1A SECCION

SERVICIO DE ASSOCIATED PRESS
Esta queda autorizada para usar nuestro servicio y noticias de información.
HILO DIRECTO CON NUEVA YORK

DIARIO DE LA MARINA

El DIARIO DE LA MARINA es el periódico más antiguo de Cuba. Fué fundado en el año mil ochocientos treinta y dos.
SERVICIOS ESPECIALES DE ESPAÑA

1A SECCION

AÑO CV.—NUM. 97 ACOGIDO A LA FRANQUICIA POSTAL LA HABANA, VIERNES, 23 DE ABRIL DE 1937.—SANTOS JORGE, ADALBERTO Y AQUILES TIEMPO PARA HOY: PROBABLEMENTE BUENO PRECIO: 5 CENTAVOS

IMPRESIONES

Yo no sé si, como dijo «Don Circunstancias», éste será o no el país de los viceversas.

Pero dudo que haya ningún otro que le dispute el campeonato de las cosas raras.

En Cuba, como en todas partes, existe lo que se ha dado en llamar izquierdismo, en contraposición de lo que ha dado en llamarse derechismo. Hasta aquí no hay nada de raro, pues lo raro sería que no lo hubiese.

Donde principia la rareza es en la composición humana de estos grupos y en sus graciosísimas aleaciones.

Veamos una. Hay aquí dos izquierdismos o, más bien, dos clases de izquierdistas: los izquierdistas cubanos y los izquierdistas españoles.

Estos últimos son izquierdistas porque la etiqueta les agrada, pues en el fondo el que no es capitalista en activo lo es en potencia, ya que no sabemos de ninguno que haya venido a Cuba en «faena conceptual» y sí a levantar un capitalito o un capitalazo, según por dónde y cómo sople el viento.

Pues bien, a los capitalistas potenciales, esto es, a los izquierdistas españoles; en otras palabras, a los españoles que viven en Cuba de su trabajo, un día los izquierdistas paisanos míos acordaron dejarlos sin trabajo. Y dicho y hecho. Comenzó la degollina, una degollina muy de izquierda, una degollina que ni siquiera tuvo la gracia de desenvolverse «en medio del mayor orden», como aquella de frailes de que nos hablan las crónicas del siglo XIX.

Hombres de ideas «avanzadas», mis paisanos izquierdistas arremetieron contra infinidad de trabajadores, arrebatándoles el más sagrado de los derechos con que vienen los hombres a este valle de lágrimas: el de ganarse el pan con el sudor de su frente.

Y la degollina aún sigue... Y aquí surge lo raro, lo peregrino. Aquellos izquierdistas criollos, que tan irreverentes se mostraron con los derechos de los trabajadores españoles, hoy andan en apretado haz con sus víctimas, pidiendo al unísono, reos y verdugos, entre otras cosas, la cabeza de este mínimo escritor.

Si mal no recuerdo, cuando la degollina de los españoles izquierdistas de aquí, regía los destinos de España el inefable lector de los clásicos latinos que en el Monasterio de Monserrate se hace llamar todavía Presidente de la República Española. ¿Qué hizo este santo varón ante tamaña afrenta perpetrada contra el derecho de gentes en las personas de millares de paisanos suyos? ¡Ah, ya me acuerdo! Inflamose de santa ira y—por solidaridad de clase con un gobierno tan progresista como el suyo, que no se andaba en pelillos ni en tiquis-miquis de sentimentalismos **démodés**—solemnemente le impartió su reconocimiento.

A cuyo rasgo contestó el de aquí con una nueva caricia: con el ataque más o menos encubierto a las sociedades regionales con sanatorio; esto es, que una vez que se les arrebató a los españoles pobres el único modo de ganarse la vida, se les quería privar del único sitio confortable para esperar la muerte.

Eso era lógico. Pero lo ilógico, lo raro es lo que sigue. ¿Fiesta de izquierdistas españoles? Pues veréis desfilar por la tribuna los más conspicuos adalides de las cruzadas contra las Quintas de Salud y, desde luego, oiréis cómo se dicen lindezas de este periódico y de su insensato director.

¿Verdad que todas estas cosas son bien raras? Pues ahí no acabarán. Días han de venir en que, terminada la guerra española, los perseguidores de ayer reanudarán con mayor ahinco la persecución de los españoles humildes. Y el que estas líneas escribe volverá a devanarse los sesos pensando cómo convencer a sus compatriotas iracundos de que deben cejar en la labor inhumana y antinacional de perseguir a los trabajadores españoles como si fuesen perros rabiosos.

Pero ¿qué mucho que esto sea así?

«La rueda de la existencia
te la diré en un cantar:
pecar, hacer penitencia,
y luego vuelta a empezar».

Y pecado y no venial casi resulta tomarse para sí los agravios e injusticias de que son objeto los otros. Y, sobre todo, raro, muy raro, tan raro como casi todo lo que ocurre en esta ínsula encantadora de las cosas raras y sin sentido.

J. I. R.

Inglaterra y Francia firman un tratado de alianza militar contra Alemania

MADRID FUE AYER PRESA DE UN GRAN DESALIENTO

Los habitantes exigen a las autoridades que los liberen del peligro que les significan los constantes bombardeos

EL GOBIERNO DIJO HABER DESTRUIDO LAS BATERIAS

MADRID, abril 22. (AP.) — Los bombardeos de los nacionalistas no han cesado y hoy volvieron a visitar los proyectiles de la artillería nacionalista las calles madrileñas, siendo el undécimo día consecutivo de bombardeo. Con tal motivo la destrucción aumentó y también el número de muertos y heridos.

El estoicismo fatalista de la ciudad, transformado en miedo irresistible a causa del incesante cañoneo, es causa de que los habitantes de la población exijan de las autoridades militares que se adopte una acción violenta, cueste lo que cueste, al objeto de librar a la población madrileña de este constante estallar de las granadas de la artillería enemiga.

Por todas partes, entre los elementos que simpatizan con el régimen rojo, no se escuchan más que gritos de venganza, alimentados por los periódicos de Madrid, los que en sus editoriales reclaman de las autoridades marxistas que se apele a «la violencia.»

«Hay muchos que creen que la pena de los madrileños no puede pasar sin una respuesta adecuada,» dice uno de los periódicos marxistas, el cual agrega que ya «no existe ninguna razón para que sean respetados los más elementales derechos humanos.»

Las baterías de los nacionalistas estuvieron silenciosas algún tiempo, después del bombardeo de la mañana, lo que sirvió para que en los centros oficiales se dijera que los cañones rojos habían silenciado las piezas enemigas, pero por la tarde se reanudó el bombardeo, demostrando que habían sido vanas las esperanzas de los rojos. Calcúlase que hoy hubo treinta muertos, sumando los heridos en los once días a 250 con gran número de heridos.

Las baterías del gobierno contestaron al fuego por la mañana, al mismo tiempo que las tropas realizaban un ataque contra las líneas nacionalistas de Usera, suburbio de Madrid, entre los puentes de Segovia y Toledo. Dicen los comunicados oficiales que los rojos se apoderaron de doce casas en un ataque en que llevaron el mayor peso los lanzadores de granadas.

La reanudación del bombardeo sobre Madrid dejó enormes boquetes en la Gran Vía, cubriendo de ruinas las calles.

El número de víctimas no ha sido muy grande en el día de hoy a causa de que la población, después de la experiencia de ayer, no se atrevió a salir a las calles, las que se vieron casi todo el día desiertas. Pocos establecimientos y oficinas abrieron sus puertas.

La situación de los 3,000 nacionalistas de la Ciudad Universitaria sigue siendo crítica, según se dice en los centros oficiales. El general José Miaja supone que el continuado bombardeo de Madrid se debe a que las autoridades enemigas no han logrado establecer contacto con sus tropas de dicho sector.

La policía de Madrid está confiscando todo el dinero que existe en las cajas de seguridad de los bancos, perteneciente a supuestos simpatizadores del régimen nacionalista, y anuncia que ha acumulado 1.300,000 pesetas que se destinarán al fondo para reparaciones de la guerra.

210 muertos y 345 heridos

MADRID, abril 21. (UP.) — A las seis de la tarde de hoy cesó el bombardeo de Madrid por la artillería nacionalista; se emplearon en esa operación piezas de todos los calibres, resultando castigados los barrios centrales y del norte principalmente.

Dice oficialmente la Junta Delegada de Defensa que ha habido 50 muertos y 80 heridos en el día de hoy, con un cómputo total de 210 muertos y 345 heridos en los últimos once días de fuego continuado sobre la ciudad.

Con motivo del auxilio decisivo prestado por Galicia a la causa nacionalista desde el inicio del movimiento salvador, la Plaza de Vigo ha sido convertida en importante centro militar. La presente foto muestra un aspecto de la última revista de fuerzas del Ejército y milicias, efectuada en la Ciudad de la Oliva.

Cummings pide que se reduzca la cuota de Cuba

El Presidente de la USEC, Sr. Casanova, cree que triunfará la tesis del Pte. Mr. Roosevelt

WASHINGTON, bril 22. (AP).—Los líders del bloque congresional azucarero surgieron hoy nuevas cuotas de azúcar, aumentando las correspondientes a las áreas cañeras continentales y reduciendo las de las áreas insulares, al mismo tiempo que permiten que no se altere la cuota señalada a las áreas remolacheras.

El representante Fred Cummings, Presidente de una subcomisión especial de Agricultura, que estudia la nueva legislación azucarera, dijo que el Comite ha acordado un consumo básico de 6,514,000 toneladas anuales en vez de las 6,415,000 toneladas que sirvió de base a las cuotas existentes.

La proyectada distribución, agregó Cummings, concedería a las áreas remolacheras 1,550,000 toneladas como al presente, elevaría la cuota de las áreas cañeras continentales desde 260,000 a 440, 727 toneladas, no introduciría cambio alguno en la cuota de Filipinas, pero reduciría las cuotas de Cuba y de las posesiones insulares americanas.

Las cuotas que se han recomendado dan a la Filipinas 955,920 toneladas, que es la cantidad que se permite actualmente que entre libre del pago de derechos en los Estados Unidos; a Hayaii, 925,279 con reducción de 64,447; a Puerto Rico, 787,593, con reducción de 55,013; a Cuba, 1,820,596, con reducción de 127,495; a las Islas Vírgenes, 8,560 y los demás países extranjeros, 25,325.

La opinión del señor Casanova

Al recibir este cablegrama y con el propósito de llevar una impresión al lector sobre la situación del problema que plantea la subcomisión de Agricultura, hemos hablado brevemente con el señor José Manuel Casanova, Senador de la República y Presidente de la Unión Social Económica, que acaba de tener una impresión personal y directa sobre el asunto que se debate.

Brevemente, pero con un tono revelador de su convicción, el señor Casanova nos dijo:

«Apesar del acuerdo adoptado por la Sub-Comisión de Agricultura de la Cámara de Representantes de los Estados Unidos, modificando, un tanto, la nueva Ley de Control del Azúcar, sabemos que la recomendación del Presidente Roosevelt, está en pie.

Tenemos, pues, absoluta confianza en nuestro futuro».

Cuba construirá un hospital para niños enfermos de parálisis infantil a manera de homenaje al Presidente de los EE. UU.

WASHINGTON, abril 22. (AP).—La Embajada de Cuba anunció hoy que la Good Neighbor Foundation of Cuba ha iniciado los planes para la construcción de un hospital para las víctimas de la parálisis infantil, con un costo de medio millón de dólares.

El primer edificio del grupo que se proyecta acomodará a 500 niños y se inaugurará en enero de 1938.

Las finalidades de la Good Neighbor Foundation, dice la Embajada, son estrechar los lazos de amistad entre los estados americanos, de acuerdo con la política del presidente Roosevelt.

El producto, dijo el senador cubano J. M. Casanova en un reciente discurso, «será un tributo al pueblo de los Estados Unidos y al presidente Roosevelt, víctima de la enfermedad que combatió con éxito y en cuya eliminación está intensamente interesado».

Todos los partes de guerra exponen las victorias alcanzadas en varios frentes por las tropas franquistas

Rena fué ocupada por las fuerzas de Queipo de Llano y Carrascal por las de Mola en el Norte. En Aragón sufren un descalabro los rojos. Pueblos de Vizcaya, capturados

SALAMANCA, abril 22. (AP).—Los despachos oficiales que se han recibido en el Cuartel General nacionalista, procedentes del frente sur de España, informan que el pueblo de Rena, clave de los baluartes izquierdistas de Don Benito y Villanueva, ha sido ocupado por las fuerzas del general Queipo de Llano.

Las baterías de campaña de los nacionalistas mantienen vivo fuego sobre las dos poblaciones enemigas, que se encuentran en el radio de acción de los cañones franquistas, mientras otras fuerzas nacionales mantienen posiciones cerca del pueblo de Guarena, al sudoeste de las líneas rojas.

Con la captura de Rena todo el llano se encuentra dominado por los nacionalistas, a quienes queda ahora solamente los dos pueblos citados.

Los fuerzas del general Mola, en el frente de Vizcaya, avanzaron aprovechando que han mejorado las condiciones del tiempo, y los despachos oficiales dan cuenta de que capturaron la posición de Carrascal en las primeros horas de la tarde.

Queipo niega que los rojos conquistaran importantes posiciones en el frente turolense

SEVILLA, abril 22. (Havas).—El general Queipo de Llano, hablando hoy ante el micrófono, expresa que las tropas nacionalistas han abandonado una posición de poca monta en el frente de Teruel, por propia conveniencia, no porque fueran efectivos los recursos que el enemigo hiciera entrar en juego; negó las victorias que dicen los rojos haber ganado, porque la retirada se hizo ordenadamente y a posiciones consolidadas a retaguardia de los mismos que han estado avanzando.

Dice Queipo: «Dejamos en la posición dos cañones viejos, inútiles, que no podrán reparar y los cuales fueron abandonados una vez destruídas las alzas; nuestros adversarios dicen que nos han tomado mucho artillería y que han ocupado una posición estratégica señalada; jamás embuste mayor se ha dicho; estas supuestas victorias sólo tiene una finalidad: levantar ánimos de donde no hay, sacar valor donde no existe y entusiasmo por una causa ya perdida.»

Rechazados los rojos en Aragón con muchas bajas; tomados varios pueblos en Vizcaya

SALAMANCA: abril 22. (Havas).—Según el parte oficial del G. C. G., las operaciones se han animado particularmente en los frentes de Aragón, sin que los rojos, empero, hayan ganado ninguno de los objetivos que se habían señalado; por el contrario, tuvieron que replegarse de muchos sectores en los cuales se establecieron hace meses.

El boletín de guerra, dictado a las 10 p.m., acredita que el enemigo, en unidades compuestas casi enteramente de anarquistas, intentaron atacar a Cerro Gordo, siendo rechazados con grandes pérdidas; en el campo abandonaron un centenar de cadáveres.

Agrega el parte oficial que las fuerzas del general Mola, tras de haber consolidado sus posiciones, penetraron en las líneas enemigas del valle de Aramayona, ocupando las aldeas de Ibarra, Bagagüel, Baraguarza y Santa Aguila, en donde los rojos no pudieron resistir.

En el mismo frente, los nacionalistas tomaron las cumbres de Carrascaín, Bostala y Posozuen y las laderas de Ugalamendi.

Los vascos huyeron a la desbandada dejando en el campo gran cantidad de material de guerra.

Ocuparemos Madrid -dice Franco- antes de destruirlo todo

SALAMANCA, abril 22. (Exclusivo). En el décimo día del bombardeo de Madrid, el general Franco, hablando con un periodista extranjero, le dijo que Madrid sería tomado sin necesidad de destruirlo todo.

«Me pregunta usted—le dijo Franco al citado periodista—por qué no tomamos a Madrid en noviembre último, en vista del «paseo» de Sevilla a Badajoz y de Cáceres al Tajo y a Madrid, cuando avanzamos a razón de 15 kilómetros por día? Le diré que si Madrid hubiera sido defendido por sólo milicianos, la tarea de tomarlo hubiera sido fácil, porque los españoles no hubieran tolerado que su ciudad fuera destruída. Pero los millares de extranjeros que vinieron a España a pelear con el Gobierno, para quienes la destrucción de los palacios históricos de Madrid nada significaban, demoraron nuestro avance».

Franco dijo que la llamada victoria del Gobierno en Guadalajara no fué tan desventajosa para sus fuerzas como Valencia pretendió; que en cuanto el tiempo mejore reanudará sus ofensivas en todas las líneas, y si no ha tomado a Madrid todavía ha sido porque no desea destruirlo.

Entre tanto el general Saliquet, que manda el ejército de la zona de Madrid, ha estado empleando cañones anti-aéreos y anti-tanques agrupados, con un resultado espléndido. Mediante este recurso, se sostiene un fuego nutrido contra Madrid, que tiene la población en pánico perpetuo. Este bombardeo continuo se ha llevado a cabo durante diez días, sin cesar un instante.

DEL VAYO «AMENAZA» AL COMITE DE LONDRES CON LA MALQUERENCIA ROJA

PARIS, abril 22. (Por James Minifie).—Julio Alvarez del Vayo dió hoy aviso de que la detención de barcos españoles en alta mar por los buques de guerra que forman la patrulla internacional, creada por el Comité de Londres, podría tener «fatales consecuencias».

Recalcó también que si España surgiese de la guerra humillada y creyéndose maltratada por las potencias de Europa a consecuencia de la política de no intervención, le sería a él muy difícil guiar la República española por la senda de la seguridad colectiva.

Estas declaraciones hizo Alvarez del Vayo en una entrevista en Valencia, sede del Gobierno de los rojos, a un corresponsal del diario parisino «Le Temps».

«La actitud del Gobierno inglés hacia el bloqueo de Bilbao ha creado gran irritación aquí», declaró el ministro de Relaciones. «La ofensiva nacionalista contra Bilbao al igual que las otras, fué detenida en breves días y el pueblo de España tiene la impresión de que Franco que está tratando de ganar mediante el hambre, lo que no pudo obtener por las armas, está siendo favorecido por Inglaterra».

Del Vayo aseguró que su política había sido siempre una de acercamiento con Francia e Inglaterra, pero que no podría continuarla unilateralmente.

Se realizó el canje de los aviadores Schmidt, alemán, y Pelletier, francés por los gobierno de Bilbao y Burgos

SAN JUAN DE LUZ, Francia, abril 22. AP. El canje de prisioneros entre Bilbao y Salamanca ha dado libertad a un aviador alemán y a otro francés.

El piloto alemán Friedrich Schmidt, capturado por los vascos en el mes de enero, después que se lanzó en un paracaídas al ser inutilizado su aparato por los aviones del gobierno, fué canjeado por el capitán francés Pelletier, que se halla desde el mes de octubre en poder de los nacionalistas.

Herbette preparó la liberación de ambos.

Schmidt llegó a bordo del despacho francés «Aisne» que trajo, además, a 66 refugiados de Bilbao.

Tras corta enfermedad, falleció en su residencia de Marianao, Monseñor P. G. Estrada, Arzobispo de Atalia

Durante 21 años fué Obispo de La Habana. Fué el restaurador del Seminario de San Carlos y fundador también del Boletín Eclesiástico. Monseñor ha muerto abrazado a la Santa Pobreza

En su residencia de Marianao dejó de existir a las cuatro y cuarto de la tarde de ayer, el virtuosísimo Prelado Monseñor Pedro González y Estrada, Arzobispo de Atalia y Obispo que fué de la Habana durante veintiún años. Monseñor González Estrada padeció una corta enfermedad, durante la cual no guardó cama hasta tres horas antes de su fallecimiento.

A la una de la tarde de ayer agravó repentinamente, pidiendo los Santos Sacramentos, que le fueron suministrados por delegación del Párroco, por el R. P. Juan Manuel de San José C. D., que le administró el Viático y a continuación el R. P. Camilo García, S. J., le administró la Santa Unción y le impartió la Bendición Papal. Minutos más tarde entraba en agonía y se le hizo la recomendación del alma.

En el momento de fallecer se le hizo por el Párroco de Marianao, Presbítero Dr. Belarmino García, el rito de la expiración y se le revistió de todos los ornamentos pontificales. Después se expuso el cadáver en la sala de su residencia particular, en la calle Real número 33, en Marianao, donde permanecerá en capilla ardiente hasta las cuatro de la tarde de hoy, en que se efectuará el entierro.

El cadáver será enterrado en el Cementerio de Colón, en el monumento que tiene allí erigido el ilustre Obispo Espada y Landa.

Los funerales se celebrarán hoy, a las nueve de la mañana, en la iglesia parroquial de Marianao, presidiendo el Encargado de Negocios de la Santa Sede, Mons. Liberato Tosti, y oficiando el Vicario General de la Archidiócesis, Monseñor Manuel Arteaga.

Monseñor Estrada ha muerto como había vivido: en la más completa pobreza, no dejando bienes de ninguna clase y sí una gran riqueza de afectos y veneración que conquistó a través de su vida con su actuación edificante y bondadosa.

Monseñor Estrada nació en la Habana, el día 27 de junio de 1865, y fué bautizado en la iglesia parroquial de San Nicolás de Bari, en la ciudad de la Habana.

Hizo su Bachillerato de ciencias en las Escuelas Pías de Guanabacoa, a las que profesaba hondo y sentido afecto; ingresó después en el Seminario de San Carlos y San Ambrosio de la Habana, para cursar los estudios eclesiásticos, en los que se distinguió por su piedad y por su amor inquebrantable a la Iglesia Católica.

Ordenado sacerdote el año 1890, después de haber desempeñado el cargo de Pedagogo en el Seminario de la Habana, fué, sucesivamente, Párroco del Calvario, de San José de las Lajas durante la guerra, señalándose entonces por sus dotes de prudencia en tan difíciles momentos y por su heroico celo parroquial en las circunstancias tremendas de la guerra y de la reconcentración.

De San José de las Lajas pasó a la parroquia de Cárdenas y de allí fué llamado por Monseñor Sbarretti Obispo de la Habana, a desempeñar el cargo de Secretario del Obispado, y al cabo de pocos meses pasó nuevamente a hacerse cargo de la parroquia de Cárdenas.

Durante la vacante de la diócesis de la Habana, en el gobierno de Mons. Barnada, Arzobispo de Santiago de Cuba, desempeñó el cargo de Provisor y Vicario General de la diócesis y en este puesto le sorprendió su preconización para Obispo de la Habana, siendo el primer cubano que ocupaba dicho puesto después de la guerra de la Independencia.

Durante los veintiún años que ocupó este cargo realizó una fructífera labor, reorganizando el Seminario de San Carlos y San Ambrosio, que abrió, pues permanecía cerrado desde la guerra de Independencia, y del que salieron los sacerdotes cubanos que hoy rigen los destinos de la Parroquia y demás cargos de la Archidiócesis con gran eficiencia y celo apostólico.

Instituyó las Conferencias y Retiro mensual del Clero, cuya piadosa formación era todo su anhelo.

Fundó diferentes asociaciones religiosas.

Fomentó la enseñanza catequística y las Misiones entre los fieles de su Diócesis.

En 1925 fué promovido a Arzobispo de Atalia, pasando a residir a Marianao, en cuya Parroquia siguió ejerciendo el Ministerio con la humildad de un simple sacerdote.

Se distinguía el finado por su acendrada virtud.

Descanse en la paz del Señor el egregio Pastor, que ha dejado una estela de ejemplarísima virtud.

Al Excmo. y Rvdmo. señor Arzobispo de la Archidiócesis; al M. I. Cabildo Catedral, al Clero regular y secular y familiares del extinto, damos nuestro pésame por tan dolorosa pérdida.

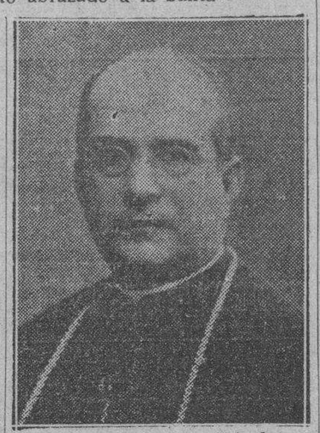

Monseñor González Estrada

Tres mercantes ingleses a una audaz aventura

Se proponen llegar a Bilbao rompiendo el bloqueo de los nacionalistas. Van a su riesgo

SAN JUAN DE LUZ, Francia, abril 22 (AP). —. Tres mercantes ingleses salieron antes de la medianoche de hoy de este puerto con el propósito de burlar el bloqueo de los nacionalistas y llevar a la hambrienta población de Bilbao los víveres que tienen en sus escotillas.

Los buques en cuestión son el «Hamsterley», el «MacGregor» y el «Stanbroock», de dos mil toneladas cada uno.

El Gobierno inglés ha indicado la conveniencia de que los mercantes ingleses no traten de entrar en Bilbao, porque cree que la entrada de ese puerto está peligrosamente minada, pero se tiene entendido que los propietarios de los citados buques dieron instrucciones a los capitanes para que intenten burlar el bloqueo.

Los buques de guerra británicos han sido autorizados para dar escolta a los tres mercantes hasta el límite de las aguas territoriales españolas.

Hoy entró en este puerto el destroyer inglés «Forrester», con 200 refugiados de Bermeo, al Oeste de Bilbao.

Poco después el «Hood», el buque de más tonelaje del mundo, zarpó de este puerto, sin revelarse su destino, aunque se supone que se reunirá con los barcos que darán escolta a los tres mercantes.

Cuando los mercantes ingleses lleguen al límite de las tres millas solamente contarán con la protección de los pequeños buques del Gobierno de Valencia y las baterías de la costa.

Dícese que en aguas próximas a Bilbao hay unos diez barcos de guerra nacionalistas.

En los centros navieros de San Juan de Luz se cree que los tres mercantes ingleses lograrán bular el bloqueo. No participan de los temores a las minas que abriga, al parecer, el Gobierno inglés.

Las autoridades nacionalistas españolas declararon hoy que habían interceptado un mensaje inalámbrico del Gobierno autónomo de Vizcaya, en Bilbao, diciendo que la ciudad esperaba la llegada de los barcos con víveres «con ansiedad lindando con la desesperación».

EXIJA el Suplemento en ROTOGRABADO con esta EDICION

LA ARTILLERIA NACIONALISTA

PARIS, abril 22. (AP).—La agencia del Gobierno rojo de Valencia, denominada «Espagne», informó esta noche que la artillería nacionalista comenzó a bombardear la capital de Vizcaya.

Adhesión unánime a la unificación del Nacionalismo

Todos los Jefes de Partidos derechistas, envían notas al Generalísimo, aplaudiéndole

SALAMANCA, abril 22. AP. Los miembros de las juntas y partidos políticos disueltos en la España nacionalista acordaron hoy apoyar incondicionalmente el nuevo partido del generalísimo Francisco Franco.

Entre los que han telegrafiado su adhesión a Franco figuran Antonio Goicoechea, jefe de Renovación Española y José María Gil Robles, jefe y fundador de Acción Popular. Ambos grupos han sido disueltos por el decreto que dictó el martes el general Franco.

El telegrama de Goicoechea dice:

«Felicitaciones muy cordiales. Repetimos nuestra promesa de una leal y desinteresada adhesión y una absoluta obediencia».

Gil Robles telegrafió lo siguiente:

«En nombre de los que murieron y los que viven este momento que es un clímax en la historia de los sacrificios por España, ofrezco a Vuestra Excelencia nuestro apoyo incondicional».

Las juntas nacionales del partido carlista y de los falangistas han hecho declaraciones análogas.

El decreto de Franco conmina a los falangistas y carlistas las dos principales organizaciones políticas nacionalistas.

La distribución de los azúcares en la reunión de Londres

LONDRES, abril 22. (AP.)—Se espera que para los primeros días de la semana próxima se hará la distribución de las exportaciones del azúcar mundial, teniéndose entendido que Rusia, Checoeslovaquia y Java reducirá sus demandas iniciales.

El plan ha sido aprobado en principio, según se dice en los centros informados, y ahora lo que se necesita es que el Comité que ha tenido a su cargo las negociaciones informe al pleno de la conferencia y que ésta le imparta su aprobación.

El grupo encargado de la fijación del precio no ha realizado muchos progresos, pero se supone que propondrá una escala de precios después que se acuerden las cuotas de exportación.

Cuando el plan de cuotas de exportación esté firmado, sellado y entregado, las personas informadas dicen que se formará un comité de coordinación estadística para que lleve a la práctica las decisiones de la conferencia.

NIEGASE QUE LOS DELEGADOS CHECOS A LA CONFERENCIA AZUCARERA HUBIESEN AMENAZADO CON ABANDONARLA

LONDRES, abril 22. (AP).—En los centros informados se han desmentido las noticias que ha publicado parte de la prensa de esta capital anunciando que los delegados checos han amenazado con abandonar la Conferencia debido a las dificultades para la distribución de las cuotas de exportación.

Se tiene entendido que los checos han manifestado que les es muy difícil llegar a un compromiso, pero en los centros enterados se afirma que se han hecho importantes progresos hacia una solución.

BELGICA ES AGREGADA A ESTE PACTO "DEFENSIVO"

Tendrá la misión de avisar a Inglaterra cuando vaya a ser bombardeada; ésta a su vez se brinda a defender a Francia...

CONFERENCIA ENTRE LOS JEFES DE LOS EJERCITOS

LONDRES, abril 22. (Exclusivo. Por Jack P. Reede).—La Gran Bretaña y Francia firmaron hoy un pacto de alianza militar mediante el cual los dos países obrerán en conjunto en el caso de agresión por Alemania.

Dentro de unas semanas los altos oficiales de ambos ejércitos comenzarán a celebrar conferencias tendientes a estudiar la estrategia a seguir en caso de invasión alemana.

El acuerdo tuvo lugar en el banquete dado hoy por el Canciller Eden al ministro de Defensa francés Daladier, quien vino a Londres ayer. En el banquete estaban presentes el canciller del Echequer, Chamberlain, quien en breve substituirá a Stanley Baldwin como Jefe del Gobierno inglés, y Sir John Simon, secretario del Interior.

En la conversación Inglaterra aseguró a Francia que los arreglos ingleses de librar de responsabilidad a Bélgica, de acuerdo con el pacto de Locarno, serán estudiados detenidamente por los Estados Mayores de Francia e Inglaterra.

Por su parte, Bélgica promete que dará la voz de alarma a Londres y París cada vez que aviones hostiles vuelen sobre su territorio. Igualmente advertirá a los comandos ingleses y franceses de cualquier tentativa militar cerca de sus fronteras.

Esta promesa la hace necesaria la nerviosidad actual de que Londres pudiera ser bombardeado por aviones hostiles. En la alarma belga, Londres sólo tendría 20 minutos para prepararse. Con ésta tendría 20 minutos adicionales.

Una de las condiciones exigidas por Daladier fué que en caso de movilización hostil por Alemania, todas las fuerzas motorizadas inglesas disponibles, así como gran cantidad de aviones serían despachados sin demora a la frontera nordeste francesa, la cual es el punto débil de la línea Maginot.

En Córdoba y Oviedo derrotan a los marxistas

Más de quinientos muertos dejaron como resultado de ataques en los dos frentes

SALAMANCA, abril 21. (Havas). El G. C. G. confirma que los rojos han experimentado una importante derrota en le sector de Peñarroya, donde sus bajas ascienden a 350 muertos por lo menos y más de mil heridos; en la acción de la Sierra de Graña, la derrota de los batallones internacionales ha sido aplastante.

El enemigo abandonó dos tanques de fabricación rusa, bajo el peso contundente de la ofensiva nacionalista.

Hoy se ha publicado una estadística acerca de las pérdidas sufridas por la aviación enemiga en los nueve meses de guerra civil; en total, la aviación nacional ha derribado 256 aviones enemigos; además, hay que contar «15 probables bajas enemigas» y «7 dudosas», porque los datos de comprobación no son exactos. Se cuentan seis aviones enemigos que se pasaron a los nacionalistas, 12 abatidos por la artillería antiaérea y 16 caídos en el frente nacional por defecto del motor. Al extranjero han huído siete aviones enemigos en total, ocupándolos las autoridades de los países cercanos. También han sido destruídos dos globos esféricos y un dirigible.

200 muertos y 300 heridos experimentaron los rojos en Oviedo

VITORIA, abril 21. (Havas).—Las fuerzas rojas, según informa el Cuartel General del Norte, han fracasado completamente en todos los conatos de ataque a las líneas nacionalistas del frente de Oviedo; según parece, las tropas del Frente Popular pretendían distraer a los nacionalistas, de sus propósitos e iniciativas actuales, llevándoles a una celada; la intentona no les dió resultado.

Con el fin de tratar de levantar la presión que realizan las tropas del general Mola, los rojos se empeñaron en batir a Oviedo, en dos ataques sucesivos, uno directamente sobre la ciudad, y el otro sobre el Soto del Otero. Las dos operaciones de asalto se hicieron preceder de una intensa preparación de artillería, acometiendo los milicianos después en compactas oleadas, que fueron rechazadas repetidamente; las ametralladoras, con fuego de flanqueo muy intenso quebrantaron la agresión de las huestes rojas, que se replegaron con muchas bajas, abandonando el material de guerra de que se valían para el asalto.

Al terminar la acción, los camilleros y sanitarios nacionalistas procedieron a recoger y enterrar los cadáveres de los dos bandos; evacuaron a 300 heridos rojos y sepultaron 200 cadáveres de enemigos.

Durante la operación, la plaza de Oviedo tuvo que soportar los efectos de un intenso bombardeo de la artillería y los obuses marxistas, que se hallaban manejados con tan poca destreza que no causaron apenas daños en las obras defensivas de la plaza; la población civil resistió valerosamente la agresión de los cañones enemigos, contemplando la inutilidad del derroche de metralla.

Los rojos emplearon en el ataque unos 8.000 hombres, lo cual indica que han tenido que desguarnecer otras líneas y frentes de Asturias.

Los prisioneros declaran que el general Llano de la Encomienda había expuesto a los jefes rojos que tenían que conquistar a Oviedo sin más demora, porque de lo contrario no habría salvación para Bilbao, que está sufriendo el ataque de las tropas nacionalistas por seis puntos a la vez. La agresividad de los milicianos ha decaído mucho, por lo cual se cree que en los últimos combates han perdido muchos elementos de choque.

Las Compañías distribuidoras de gasolina no han cumplido con el Gobierno el compromiso contraído

El Consejo de Secretarios trató ayer del asunto, y no acepta el aumento que se ha impuesto al precio del combustible. Hay que acondicionar con toda urgencia el Acueducto de Sta. Clara

Durante cuatro horas estuvo deliberando ayer el Consejo.

La asamblea comenzó a las diez de la mañana, terminando a las dos de la tarde.

El doctor Enrique Alonso Pujol, Secretario de Justicia, que actuó de Secretario del Consejo en sustitución del doctor Bringuier, entregó a los periodistas la siguiente nota:

El problema de la gasolina

El Consejo de Secretarios, informado por el Secretario de Comercio de que las compañías distribuidoras de gasolina han aumentado súbitamente el precio de este artículo, sin esperar el fallo definitivo del Consejo como consecuencia del informe rendido por la comisión nombrada al efecto, y el cual habrá de ser discutido y resuelto en justicia por un próximo Consejo extraordinario, ya anunciado, entiende que esa actitud es un incumplimiento por parte de las referidas compañías del compromiso aceptado por ellas de no alterar los precios hasta tanto se llegara a un acuerdo definitivo; incumplimiento que el Gobierno no puede aceptar, ya que el compromiso obliga por igual a ambas partes y obliga al Consejo, por medio del Presidente, para dictar las medidas que eviten la reiteración de ese incumplimiento, a menos que las compañías expendedoras retrotraigan los precios al mismo nivel acordado en el momento del nombramiento de la comisión.

El acueducto de Santa Clara

El señor Presidente de la República da cuenta con la necesidad de adoptar medidas urgentísimas para poner al acueducto de Santa Clara en condiciones de satisfacer las necesidades de la ciudad, y solicita se autorice al Secretario de Obras Públicas para que en esta misma semana comisiones a un delegado suyo que, constituyéndose en la capital de la provincia, proceda a practicar las obras de reforzamiento de la represa, limpieza de la nueva represa y aumento del caudal de agua, y que para satisfacer esa necesidad se tomen los sobrantes de la recaudación del acueducto. El Consejo así lo acordó.

Reposición de empleados

Los señores Secretarios dan cuenta al Consejo con las resoluciones de la Comisión del Servicio Civil y de los Tribunales de Justicia, mandando a reponer varios empleados que han sido declarados cesantes.

A propuesta del señor Presidente, el Consejo acuerda:

Primero: Que se dé inmediato cumplimiento a las resoluciones emanadas de los Tribunales que sean ejecutorias.

Segundo: En cuanto a las resoluciones procedentes de la Comisión del Servicio Civil, que por el Secretario de Justicia se proceda a estudiar todos los expedientes en que se hubieren acordado dichas resoluciones para que, previo examen de las circunstancias concurrentes en cada caso, proponga la decisión que deba adoptarse, de acuerdo con el Secretario del ramo correspondiente, siempre en acatamiento estricto a las normas legales que rigen la materia en estudio.

Persona 'non grata' para los "rojos" el embajador chileno

VALENCIA, abril 22. AP. Alegando que el embajador de Chile, Aurelio Núñez Morgado, decano del cuerpo diplomático hasta la semana pasada, había intentado sacar de España gran cantidad de valores, a despecho de las leyes que especialmente lo prohiben, el gobierno de Valencia lo ha declarado «persona no grata». El embajador había llegado de Madrid el miércoles y se disponía a salir para Francia en un avión, cuando, según la agencia Fabré, los agentes del ministerio de Hacienda procedieron a hacer un registro en su equipaje, ocupándole divisas, pólizas, etc.

La agencia Fabra agrega que el señor Núñez Morgado, además, había dado albergue en los edificios de la embajada chilena a personas que actuaban de espías, a pesar de que el 21 de octubre dirigiera, en calidad de decano, al gobierno una nota afirmando que en la embajada de su país no había ninguna persona asilada que en forma directa o indirecta hubiese participado en la conjura nacionalista.

Los nacionalistas tienen muchos motivos de agradecimiento para el embajador de Chile, que en una ocasión trató de obtener el rescate de las mujeres y niños que se encontraban en el Alcázar, fracasando en sus empeños, porque quienes allí se hallaban preferían correr la suerte de sus deudos a entregarse.

AFIRMA la USEC que el Tratado de Reciprocidad favorece más a los Estados Unidos que a Cuba.—Vea la página TRES

M.E.C.D. 2016

EL COLEGIO VETERINARIO DE CAMAGUEY DENUNCIA A LOS FABRICANTES DE MANTEQUILLA Y QUESO

EN ESTA ZAFRA HAN TRABAJADO VEINTICINCO MIL NATIVOS MAS QUE EN LA ANTERIOR

EL CONSEJO DE SECRETARIOS TRATO AYER AMPLIAMENTE DEL MEJORAMIENTO DE LOS OBREROS

Sobre ello informó el Secretario del Trabajo. Fué reconocida la cooperación de los patronos y de la Prensa en la solución de las cuestiones sociales. Comprensivo y ecuánime el obrero

Uno de los temas abordados ayer por el Consejo de Secretarios, fué la cuestión obrera y la labor que viene realizando el Gobierno en pro del mejoramiento de dicha clase.

El asunto quedó planteado en virtud del siguiente informe rendido por el ministro del Trabajo, doctor Portuondo Domenech.

«Desde que este Gobierno asumió el poder en diciembre del año próximo pasado, fué uno de sus objetivos principales el obtener el mejoramiento de las clases proletarias de la nación.

El señor Presidente ha estado actuando cerca de su Consejo de Secretarios, para procurar por todos los medios la obtención de esa finalidad. Finalidad que tan magistralmente condensara en una breve frase el coronel Batista, cuando dijera que «ningún cubano debía acostarse sin haber comido».

Acordes con estas premisas, hemos tratado en la Secretaría del Trabajo de realizar ese postulado.

Debe verse en este informe, no el deseo de reclamar el reconocimiento de éxitos personales, y sí la colaboración de uno de los miembros del Gobierno al programa del mismo.

Con esa finalidad se han redactado estas notas para que el honorable señor Presidente de la República y los compañeros miembros del Consejo puedan hacer, de modo armónico, una realidad próxima la obtención de un mejoramiento efectivo de nuestras clases trabajadoras, cuidando simultáneamente de defender y proteger a las clases capitalistas.

Es digno de mención el espíritu comprensivo, ecuánime y patriótico con que han procedido las clases trabajadoras atemperando sus demandas y las patronales atendiéndolas.

Durante el trimestre pasado se han realizado múltiples gestiones encaminadas a obtener las ventajas materiales para el obrero a que antes nos referimos.

Como una ligera demostración de la evidencia de esta aseveración, voy a citar algunos casos concretos.

Se logró que las compañías de ómnibus comenzaran a pagar el descanso retribuído a sus obreros, con el resultado en cifras siguiente:

12.500 trabajadores percibirán por quince días de trabajo en sustitución de los que estén disfrutando el descanso retribuído, la cantidad de 375 mil pesos.

Se obtuvo que los patronos de la industria de tejares aumentasen a sus obreros un 38 por ciento, con este resultado:

2.000 obreros que obtienen al año 19.000 pesos, más de lo que venían percibiendo, y 7.000 pesos que los patronos pagaron por concepto de atrasos a los propios obreros.

Conseguimos unificar las tarifas de los industriales del calzado, estableciendo iguales sueldos y jornales a sus obreros en todas las empresas, con aumentos en unas industrias de un 10 por ciento y en otras de un 15 por ciento, lo que en cifras significa:

3.000 obreros de la industria del calzado percibirán un aumento de 36,000 pesos.

En la propia industria del calzado se obtuvo que el descanso retribuído fuese pagado a los trabajadores, alcanzando la cifra un promedio de 100 mil pesos, distribuído entre 7,000 obreros.

Se ha logrado colocar, durante el propio trimestre, a 281 obreros nativos del ramo gastronómico, con un aproximado en cifras de 4,900 pesos de sueldos asignados.

Se obtuvo que la Unión de Fabricantes de Mosaicos de la Provincia de la Habana estableciera como jornal mínimo, en vez de un peso, un peso veinte centavos.

Esta tarifa, ya en vigor, representa un beneficio para 3,000 trabajadores, de más de 19 mil pesos.

En la industria del pan se ha conseguido que los señores industriales paguen los salarios establecidos en la tarifa oficialmente aprobada por los patronos y los obreros.

En cifras, esto representa que tres mil obreros panaderos reciban un aumento equivalente a un 25 por ciento en sus salarios: 54,000 pesos.

Obtuvimos que dos fábricas de ropa mejoraran las condiciones y los salarios de sus obreros en un 10 por ciento. Con esto se beneficiaron unos 800 obreros.

Por el apoyo que se ha prestado al obrero nativo, se ha conseguido llevar a los cortes de caña este año, veinticinco mil cubanos más que el pasado, lo que a los salarios de la zafra actual, representa 1.000.000 de pesos aproximadamente al mes y, por lo tanto, 4.000.000 en el período de la zafra. Este objetivo ha podido conseguirse por la forma hábil, inteligente, mesurada y patriótica con que han procedido los miembros del Ejército Constitucional, en las provincias de Oriente y Camagüey, dirigidos por los oficiales del Ejército, capitanes Perdomo y Cubría, respectivamente.

La prensa ha sido factor importantísimo en esta labor, y a ella se debe en gran parte el éxito obtenido, por la forma entusiástica, inteligente y desinteresada con que ha cooperado a esta patriótica finalidad.

Por gestiones realizadas, se ha conseguido por delegados del Gobierno obtener un aumento en los salarios de los Ferrocarriles de Guantánamo a Caimanera, de un 10 por ciento, lo que, reducido a cifras, representa 300 obreros que percibirán 10 mil pesos más al año.

Se ha logrado la reposición en distintas industrias y comercios de un centenar de obreros que injustamente habían sido desplazados.

La brevedad del tiempo no ha permitido establecer una exacta comparación sobre los jornales que han sido aumentados en los distintos centrales de la República, aunque se puede asegurar que en tan importante sector del trabajo se ha conseguido buen aumento en los mismos.

Se obtuvo que la Cooperativa de Recortadores de Esponjas de Batabanó aumentara un 10 por ciento en sus salarios a los trabajadores, y que éstos cooperen con la industria para obtener su mejoramiento.

Se han establecido, previas las discusiones y estudios correspondientes, sesenta y dos contratos colectivos de trabajo, enviando en cada caso un delegado personal del Gobierno para fiscalizarlos.

En la política que hemos estado realizando para lograr los aumentos prudenciales y necesarios en los salarios de los trabajadores de aquellas industrias, comercios o negocios que sostenían jornales de hambre, no hemos visto tan sólo la necesidad imperiosa de mejorar el standard de vida del trabajador, sino que también el impedir que las industrias, comercios o negocios pudieran mantenerse en estado de ruina, en el orden económico, sosteniendo entre sí una competencia desleal.

Estos esfuerzos del Gobierno han tenido tal acogida, que hoy los que más nos alientan a continuar esta labor, son los propios patronos, que nos vienen declarando uno y otro día sus deseos sinceros de que hagamos respetar los contratos celebrados «standarizando» los salarios de los trabajadores.

Y en el orden administrativo, podemos apuntar que, por ejemplo, en la Dirección Nacional de Inspección, se han tramitado 1.823 expedientes durante el mes de marzo, de los cuales quedaron absolutamente resueltos mil trescientos setenta y siete.

Resumen de los beneficios obtenidos por la clase trabajadora en los tres primeros meses del actual Gobierno:

Omnibus (por descanso retribuído)	$ 375,000
Tejares	$ 19,000
»	$ 7,000
Calzado	$ 36,000
» (por descanso retribuído)	$ 100,000
Ramo gastronómico	$ 4,900
Mosaicos	$ 19,000
Panaderos	$ 54,000
Ferrocarril de Guantánamo a Caimanera	$ 10,000
Cubanos en la zafra	$ 4.000,000
Total	$ 4.624,900

De estas cantidades, $4.100,000 han sido ya percibidos por la clase trabajadora, y la diferencia, o sea 524,900 pesos, los percibirán en lo que resta del año, sin contar que nuevos arreglos que en la actualidad se están estudiando para otras industrias, les proporcionarán beneficios análogos.

No debo terminar esta modesta exposición sin hacer constar, de modo expreso, que a los sabios consejos y sugerencias del honorable señor Presidente de la República, y a la cooperación de las Fuerzas Armadas, siguiendo las instrucciones del propio coronel Batista, se debe el haber obtenido estos halagüeños y prometedores beneficios, lo que hubiera sido imposible conseguir sin el concurso de estos factores determinados.

Preso otro de los que asaltaron hace poco a un empleado

Al ser interrogado por la Policía confesó que tomó parte en el citado delito

Recibiendo instrucciones del Comandante Tandrón, Jefe de la Sección de Investigaciones, el Sargento Cepero y los Cabos Ricardo González y Desiderio Delgado, procedieron al arresto del blanco Carlos González Lozada (a) «El Niño», natural de la Habana, de 19 años de edad y vecino de Luyanó 104, por haber podido comprobar en sus investigaciones que dicho individuo había tomado participación en el asalto y robo de que fué víctima recientemente Antonio Medina González, empleado de fábrica de calzado situada en Pedroso 8, a quien después de agredirlo y ocasionarle heridas de carácter grave en la cabeza, lo despojaron de la suma de 550 pesos, dándose todos a la fuga.

Su declaración

Espontáneamente declaró el detenido, que el día de los hechos se reunió en una lechería que está situada en Mangos y Delicias, con los acusados por estos hechos, Julio Sánchez Palomo, Lorenzo Olmedo y Moreno, Marcelo Roca y Roque, Francisco Pérez Prieto y un hermano de éste, conocido por «Tatica», donde después de ponerse de acuerdo para cometer el atentado, fué comisionado por dichos individuos para vigilar a la víctima escogida, para cuando saliera de la fábrica, situándose con tales propósitos en la esquina de Pedroso y Cruz del Padre. Agregó que todos quedaron en la conformidad de repartirse el dinero una vez cometido el hecho. Por último, hizo constar el detenido, con relación al asalto, que una vez situado en la esquina de Cruz del Padre y Pedroso, para cumplir lo pactado, sus demás compañeros de fechoría se dirigieron a la lechería que está situada en Infanta y Pedroso, desde donde ellos esperarían el aviso del declarante. Serían las dos y veinte de la tarde, cuando salió Medina de la fábrica, pero como sus compañeros no advertían las señas que él les hacía, se vió precisado seguir a Medina hasta el lugar donde estaban apostados Roca Roque, viendo cuando sus cómplices comenzaron la persecución de aquél, hasta el lugar donde lo asaltaron y robaron. Cometido el atentado, el informante se retiró a su domicilio, donde se le presentó más tarde el acusado Palomo y le hizo entrega de la suma de diez pesos.

Con el arresto de González Losada, son cuatro los detenidos hasta ahora por estos hechos.

El acusado ingresó en el Vivac a disposición de la autoridad judicial correspondiente.

DESCONECTAN LA LUZ DE UNA SOCIEDAD EN PLENA JUNTA

En la Quinta Estación de Policía, ha denunciado el señor Digno Warwar, presidente de la Sociedad Palestino-Arabe de Cuba, queen ocasión de estar celebrando junta Directiva ordinaria, dicha Sociedad bajo su presidencia en la noche del pasado día 21, se presentó en la misma el socio y vocal Sr. Jorge Yabali, quien invocando la personalidad del Asesor Jurídico del Gobierno Provincial, trató de suspender la junta a lo que no accedió el señor Warwar ya que no había motivo para ello, retirándose el Yabali y regresando más tarde con un vigilante para que éste tratara de suspender el acto alegando se esperara al doctor Cartaya, a lo que nuevamente se negó el señor Warwar y el vigilante, por comprobar que no había motivo alguno que aconsejara tal cosa.

Continuó diciendo en su denuncia el Sr. Warwar que después de retirarse el Sr. Yabali, fué desconectado el conmutador general de la luz que se encuentra al pie de la escalera quedando la Sociedad a oscuras, acto éste que pudieran haber aprovechado para alguna agresión a su persona o a la de los demás socios reunidos.

Dicta sentencia el Supremo en materia de expropiación forzosa declarando la inconstitucionalidad de dos decretos

Da la razón a los reclamantes, por lo cual los dueños de ingenios deben indemnizar a los expropiados. Sólo cabe esto: expropiación cuando sea por utilidad pública, no privada

El Tribunal Supremo en Pleno acaba de resolver un recurso de inconstitucionalidad establecido por el procurador Aurelio B. Miranda, bajo la dirección del letrado de esta capital, doctor Emilio Núñez Portuondo, que aclara problemas jurídicos que estaban discutiéndose desde la instauración de la República. Hagamos la relación de los hechos:

Durante el Gobierno provisional se dictó el Decreto-Ley número 291 de 3 de Octubre de 1935, por el que se determinaba que las facultades que sobre la propiedad del central «Limones» tenía el secretario de Hacienda, pasaran íntegramente al secretario de Agricultura; y el Decreto-Ley 786, por el que se puso en vigor y se le dió fuerza al artículo 29 de la Ley de 3 de marzo de 1926, conocida por Ley de los Registros, que otorgaba a los centrales azucareros propietarios de ferrocarril de uso privado el derecho de expropiación forzosa que tienen los ferrocarriles de uso público, al mismo tiempo que se autorizaba a dichos ferrocarriles de uso privado a cruzar con sus líneas por encima o por debajo a los ferrocarriles públicos sin pagar indemnización de ninguna clase.

El doctor Núñez Portuondo mantuvo que esa legislación era una patente de corso para consolidar el latifundismo en Cuba, y que de mantenerse convertiría a la clase trabajadora y campesina en seres iguales a los de las Islas Barbadas. En el aspecto legal alegó que el Decreto-Ley 786 infringía el artículo 33 de la Ley Constitucional de la República, por cuanto autorizaba el derecho de expropiación forzosa sin haber causa justificada de utilidad pública, ya que era en beneficio de intereses privados, y que no podía cruzarse por encima o por debajo a los ferrocarriles de uso público sin previamente indemnizarlos. Alegó también la inconstitucionalidad extrínseca del Decreto-Ley 291 por haber sido refrendado por el secretario de Agricultura, que era el que recibía las facultades, y no, por el de Hacienda, que era el que las traspasaba.

En el acto de la vista informó el doctor Emilio Núñez Portuondo, durante dos días a nombre de los recurrentes, utilizando por vez primera ante el Tribunal Supremo de Justicia en Pleno, unos gráficos donde en forma objetiva demostró al Tribunal cómo funcionaba en la práctica el Decreto-Ley que tachaba de inconstitucional, y por la parte opositora informó el letrado de la Compañía «Atlántica del Golfo», empresa azucarera, y el fiscal doctor Chacón Carbonell, que se opusieron al recurso.

En el acto de la vista se planteó un problema que ha sido objeto de debate durante muchos años sin haberlo resuelto hasta ahora definitivamente el Tribunal Supremo, o sea, si los ferrocarriles son propiedad de la empresa durante un número de años en que han de pasar al Estado, o si por el contrario, las empresas propietarias tienen el pleno dominio sobre ellos sin ninguna condición. También se discutió si el pasar por encima de los ferrocarriles de uso público sin tocar sus líneas, podía hacerse legalmente como alegaban las empresas azucareras.

Se acaba de hacer pública la sentencia por la que se resuelven, como antes hemos dicho, todos los puntos objeto del debate.

La parte dispositiva dice así:

«Fallamos haber lugar al referido recurso; inconstitucional, e inaplicables, en lo sucesivo, los artículos uno y dos del Decreto-Ley número 786 de cuatro de abril de 1936, por cuanto al poner en vigor el artículo 29 de la Ley de tres de marzo de 1926, otorgando a los dueños de ingenios de fabricar azúcar inscriptos en el Registro de la Propiedad que posean o construyan ferrocarriles de uso privado el derecho de expropiar tierras y cruzar líneas de ferrocarril de uso público y privado sin razón de utilidad pública para lo primero, sin indemnizar y en condiciones diferentes a los demás propietarios de ferrocarriles que se encuentran, en igualdad de circunstancias para lo segundo, infringen el artículo 33 de la Ley Constitucional de la República en vigor; declaramos asimismo inconstitucional e inaplicable en lo sucesivo en su totalidad el Decreto-Ley número 291 de 3 de Octubre de 1935, por defecto extrínseco, porque fué refrendado por un secretario del Despacho a quien no correspondía hacerlo, infringiéndose, en consecuencia, la regla décima cuarta de las disposiciones constitucionales para el régimen provisional. Notifíquese esta sentencia a las partes dentro de tercero día, publíquese dentro de diez días en la Gaceta Oficial de la República e insértese en la colección a cargo de la Secretaría de Justicia, y librándose al efecto las certificaciones que sean necesarias. Así por esta nuestra sentencia, lo pronunciamos, mandamos y firmamos: Juan Federico Edelman, Gregorio de Llano, Manuel Martínez Escobar, Melchor Fernández, Francisco Llaca y Argudín, Ricardo R. Duval, Julián de Solórzano, Gabriel Pichardo Moya, Guillermo Chaple, Angel Mestre, Juan Carlos Andreu, Gastón Mora, José F. Perera, Diego V. Tejera, Carlos M. de la Torre, Pedro Cantero, Carlos M. Piedra, Juan F. Torres, Evelio Tabío».

El problema de la propiedad de los ferrocarriles lo resuelve la sentencia a que nos referimos, ponencia del magistrado doctor Juan Carlos Andreu, en los siguientes apartados:

«Considerando: que la aludida Orden 34 atribuye, sin perjuicio de su naturaleza y reglamentación peculiar, la propiedad de los ferrocarriles de servicio público a sus dueños suprimiendo cualesquiera derechos espectantes del Estado, y que el cruzamiento por encima o por debajo de las líneas férreas, cuando resulte o aparezca necesaria la realización de obras tales como bases firmes, estribos y puentes, entre otras, supone la ocupación permanente y exclusiva de alguna parte del terreno del propio ferrocarril cruzado.

«Considerando: que las medidas supresoras, y aun simplemente restrictivas, de un derecho general antes reconocido y mantenido si no se basan en una realidad diferencial de las cosas, no hacen más que aplicar una norma distinta a una situación nueva, pero, cuando equivalen a una ocupación excluyente, y aunque no se estimaran rigurosamente constitutivas de una expropiación, les alcanzaría el concepto de privación total y el deber de indemnizar establecido por el artículo 33 de la Constitución; y que tanto la ausencia de razón de utilidad pública para expropiar como la excepcionabilidad del derecho, se reconocen implícita pero claramente por el propio legislador, al fijar para la indemnización por precio de lo expropiado, apartándose de lo prevenido en los demás casos y de lo que constituye regla universal en la materia, el doble del valor que se le atribuye; lo que si no fuera su explicación carecería de ninguna razonable».

BELLO ACTO CULTURAL EL DOMINGO EN LA ACADEMIA NACIONAL DE A. Y LETRAS

Insertamos, a continuación, el programa del acto cultural que celebrará la Academia Nacional de Artes y Letras, el domingo 25, a las diez de la mañana, en su local social de Acosta y Compostela.

1.—Himno Nacional.

2.—Recital poético por la señorita Coralia Céspedes: Balada en la Alameda, J. Angel Buesa; Canción del hilo de agua y la Inmensidad, Regino Pedroso; Nada más, A. de Piedra Bueno; Balada de Simón Caraballo, Nicolás Guillén; Y si llegaras tarde, Emilio Ballagas; Canción de la vida profunda, P. Barba Jacob; Polirritmo de la mujer vegetal, J. Parra del Riego.

3.—a) Scherzo, Chopin; b) Vals romántico, Debussy. (Por la pianista señorita Carmen Cruz Ortega).

4.—Segunda parte del recital: Nocturno, J. A. Silva; De otro modo, Emilio Ballagas; Balada de los dos abuelos, Nicolás Guillén; Canción de los que buscan olvidar, Gabriela Mistral; El Cuervo, Edgar Allan Poe.

5.—Rapsodia número 11, Liszt. (Por la pianista señorita Carmen Cruz Ortega).

6.—Disertación sobre la poesía de Costa Rica por el Dr. José Luis Cardona.

No se necesita invitación. La entrada es libre.

ENTRE MENORES

El menor Leonel Manrique Jaime, de 10 años y de 4 número 3, Vedado, fué asistido en el Centro de Socorro de dicho barrio, de una herida contusa en la región parietal izquierda, que sufrió en Dos y Quinta, al ser agredido por otro menor que sólo conoce por Bolondrón al atacarlo con un vidrio sin motivo para ello.

RECLAMACION

Jorge Bolaños Domínguez, de 38 años y de 20 número 8, Vedado, denunció en la Octava Estación, que desde hace 7 meses le entregó a Alfredo Reyes, de 30 entre 15 y 17, una nevera para su reparación y que como no lo ha realizado, en el día de ayer fué a buscarla, negándose a devolverla, por lo que se considera estafado en 10 pesos.

Opónese un hombre al indulto del que asesinó a su hija

Visitó la Policía Secreta un detective de New York. Homicida excluído de fianza

José Pérez Florido, residente en el central Dolores, provincia de Matanzas, se ha dirigido a la Secretaría de Gobernación, oponiéndose al pretendido indulto de José García Delgado, matador de su hija Altagracia Pérez, que extingue condena decatorce años, ocho meses y un día que le impuso la Audiencia de Matanzas, en la cárcel de cuya ciudad se encuentra. Aduce el Sr. Pérez Florido que no debe ser excarcelado el que dió muerte a su hija casi alevosamente, sumiéndolo a él en la más absoluta tristeza por el resto de s uvida.

En la tarde de ayer visitó las oficinas de la Policía Secret aMr. Johnu Sefler, detective investigador especial adscripto a la Fiscalía del Estado de Nueva York, quien es huésped de la Habana desde hace tres días.

Fué recibido Mr. Sefler por el Comandante Menéndez, jefe del Cuerpo, por el segundo jefe señor Enrique Fernández Parajón, el inspector jefe del de personal señor Manuel Rey, el secretario señor José Cardello y el inspector señor Gregorio Suárez.

Después Mr. Sefler visitó el Gabinete Nacional de Identificación, donde fué recibido por el jefe del mismo doctor Israel Castellanos y los detectives del Buró de Homicidios seores Calvo, Touset, Ortiz y Pérez. Mr. Sefler salió muy complacido, teniendo frases de enaltecimiento para dichos Cuerpos investigativos.

Excluído de fianza Antonio Mirabal

De acuerdo con el informe del Buró de Hoficidios de la Policía Secreta dado a conocer por nosotros hace algunos días, el juez de instrucción de Marianao dictó auto ayer excluyendo de fianza a Antonio Mirabal Prieto en el proceso que se le sigue por la agresión a martillazos de que hizo objeto a su amante Inés Pérez Chirino. El procesado gozaba antes del beneficio de fianza por $3.000.00 para gozar de libertad provisional, y se ha cambiado la radicación de lesiones graves por la de homicidio frustrado. La joven Inés ha perdido totalmente la visión del ojo derecho. Además del informe del citado Buró existe el del vigilante de la Policía d eMarianao Mario Trujillo, acusatorio para Mirabal, Inés está recluída en el pabellón 1 del Hospital Calixto García.

Hoy serán juzgados en el Tribunal de Urgencia los que asaltaron a un cobrador en el Cerro, robándole $550

Son tres los acusados. Uno es el chofer que condujo la máquina de los asaltantes. Absueltos tres acusados de injuras. Fallos de la Audiencia y del Tribunal Supremo

El Tribunal de Urgencia resolvió ayer tres casos de injurias a la autoridad, absolviendo en todos a los acusados, que fueron Valentín Fernández López, Alfredo Rodríguez Cruzado y Juan Gorgas Otero, a quienes defendió el doctor Armando Rabell. No hubo más juicios señalados.

Para hoy el citado Tribunal tiene fijados estos juicios: contra Filiberto Guerra Terry, Armando Terga Guerra y Julio Sánchez Palomo u Oscar González Sánchez, llamado «El Largo», por el asalto y robo al empleado de la fábrica de zapatos de Pedroso 8, Cerro; Antonio Medina González, el cual resultó herido. Como se recordará, a comienzos de este mes, Medina extrajo de un Banco la suma de $550.00 para pagar a los trabajadores de la fábrica, siendo asaltado por varios sujetos que huyeron en el automóvil guiado por Guerra Terry, entre ellos los acusados Terga, Sánchez Palomo y alguno otro hasta ahora no determinado ni detenido. El Fiscal puede llegar a pedir cadena perpetua, por lo que el tribunal será de cinco Magistrados.

Sin lugar un incidente de nulidad

La Sala Primera de lo Civil de la Audiencia, con la ponencia del Magistrado doctor Emilio Menéndez Menéndez, ha dictado sentencia en el incidente sobre nulidad de actuaciones promovido por Mayola Dwinnell Propst, empleado de esta ciudad, contra Agnes Kane, vecina de esta capital, en las diligencias de la promoción del abintestato de Charles Baughn. El Juez de Primera Instancia del Norte declaró sin lugar el incidente de nulidad y válidas las actuaciones referidas en todas sus partes, con las costas a la actora. Y el citado Tribunal, de conformidad con los alegatos del doctor Luis Vidaña, del bufete Sánchez de Bustamante, letrado director de Agnes Kane, y como lo pidiera el Fiscal, también, declara sin lugar la apelación de Mayola Dwinnell, y confirma en todas sus partes lo hecho por el Juez, con las costas de la segunda instancia en la forma ordinaria.

La Sala de lo Contencioso-administrativo y de Leyes Especiales del Tribunal Supremo, con la ponencia del Magistrado doctor Juan F. Torres Tomán, ha dictado sentencia concediendo pensión a la señora Isaura Abreu Rodríguez, como viuda del vigilante de la Policía Nacional Aniceto Bello de la Hoz, fallecido por heridas de arma de fuego ocasionadas en acto propio de servicio al realizar una citación judicial, haciéndose extensiva la pensión a sus menores hijos. La Audiencia vilareña había dictado resolución concediendo dicha pensión a partir del siguiente día al fallecimiento del causante, a base del setenta y cinco por ciento del mayor haber disfrutado, conforme dispone el decreto-ley #65 de 20 de diciembre de 1935, pero inconforme con ello la Federación Nacional de Jubilados, de la que es presidente el señor Camilo García Sierra, estableció el recurso que ha tenido el resultado ya dicho. La Sala establece en esa sentencia una nueva doctrina con relación al problema de retroactividad de la ley civil, al disponer que aún cuando el decreto-ley reconoce el derecho a los familiares a obtener la pensión cuando se trata de «acto propio del servicio», aunque el hecho ocurriere o hubiere ocurrido al amparo de la legislación anterior que no lo establecía para el comienzo del pago de la pensión éste quedará limitado o prefijado al día primero de enero de 1936, fecha en que comenzó a regir el mencionado decreto-ley, ya que éste no dispone la retroactividad en cuanto a este extremo.

Aviso a los Lectores de

AVANCE

El Día Primero de Mayo - la Fiesta del Trabajo tradicionalmente celebrada por el periodismo con la suspensión de sus actividades durante veinticuatro horas - cae este año en sábado, día de la semana en que AVANCE publica una edición especial, integrada por su número habitual, el Magazine de Muñequitos y la Revista Rosa, con una fotografía en colores de las estrellas del cine.

En atención a esta circunstancia advertimos a los lectores que el número especial de AVANCE correspondiente al sábado Primero de Mayo se publicará el día antes, el viernes 30 de Abril, conteniendo, además del número habitual, la

REVISTA ROSA

ocho páginas de muñequitos en colores y la foto iluminada del celebre astro del celuloide

ROBERT MONTGOMERY

De este modo la empresa de AVANCE cuida de que el público no se vea privado, ni siquiera una sola semana, del número especial que cada vez tiene más lectores.

HERIDO

El menor Juan López Villanueva, de 13 años y de Lacret 17 fué asistido en el Cuarto Centro de Socorro de lesiones graves, que sufrió al caerse cuando corría y cortarse con un fondo de botella.

HOMBRES:

"VIRILVITAM"

¿Por qué resignarse a que se apoderen del organismo antes de tiempo la falta de lucidez y de ánimo, el ocaso de la virilidad y de la sana alegría? ¿Por qué no combatir la vejez prematura, el prematuro agotamiento físico, mental y sexual con la misma naturalidad que combatimos otro mal cualquiera?

Tabletas "VIRILVITAM" Dr. R. Weiss, Berlín-Alemania, corrigen los trastornos endocrinos y restablecen firmemente la energía corporal, mental y sexual tanto en personas jóvenes como en las de más edad.

Solicite Ud. folleto científico, gratis. Se envía en sobre cerrado y sin anuncio. Dirijase a Representante del Dr. Weiss, Apartado 117, Habana.

NINGUNA DE LAS INDUSTRIAS DE LA PROVINCIA CUMPLE LO DISPUESTO POR LA SANIDAD

No puede la Secretaría de Sanidad abordar el problema del entubamiento de la Cañada de Mataburros, en Sancti Spíritus, por carecer de recursos. Las leyes sanitarias. La vacunación

En la provincia de Camagüey, donde mayor cantidad de mantequilla y queso se fabrica, es precisamente donde no se cumple ninguno de los requisitos que exige el artículo 299 del vigente Reglamento de la Leche. Así lo informa al Secretario de Sanidad y Beneficencia el Colegio Veterinario Provincial, organismo cuya seriedad nadie pone en duda.

Agrega el Secretario General del Colegio, a nombre de éste, y de sus asociados, por tanto, que para mayor garantía de la pureza del producto que se vende en toda la República, y del que una gran parte se exporta para el extranjero, debe mantenerse por el Departamento de Sanidad una rigurosa inspección, pues ninguna de las industrias establecidas en la provincia cumple lo dispuesto por el citado artículo 299 y por la Inspección General de Veterinaria.

Termina informando el Colegio Veterinario Provincial de Camagüey que el transporte de la mantequilla y el queso se realiza como quiera, no como, a juicio de dicho colegio debía de ser, y conforme señala el artículo 299 de referencia, esto es, en carros o camiones debidamente aprobados por el Negociado de Abasto de Leche.

Por todo lo expuesto los veterinarios camagüeyanos solicitan de la superioridad sanitaria se les informe oficialmente sobre los particulares apuntados.

El problema de la cañada Mataburros

El Director de Sanidad ha comunicado al Jefe Local de Sancti-Spíritus haber tomado buena nota de su reciente informe en relación con la necesidad de solucionar el problema sanitario que representa para la población el estado de la cañada Mataburros que atraviesa la ciudad de Norte a Sur y a la que los vecinos arrojan toda clase de desperdicios, así como que a la misma desaguan los servicios sanitarios de las casas cercanas. Por el momento la Secretaría de Sanidad no dispone de la cantidad de $15,000.00—suma en que ha sido presupuestada la obra de entubamiento—para reparar el mal que sufren los vecinos con ese constante foco de infección.

En cuanto a los materiales que solicita para mejorar el servicio de recogida de basuras, el doctor Ramos informa al citado Jefe Local que se le enviarán tres carros Yowa y 3 pickers, tan pronto haya oportunidad de terminarlos en los talleres del Departamento.

La vacunación antivariolosa

Con motivo de la solicitud hecha por el Jefe Local del Caney de que el Patronato de las Colonias Infantiles de la República se haga cargo de la vacunación antitífica y antivariolosa de los niños que se hallan en aquella colonia, el Director de Sanidad ha contestado aclarando que la referida inmunización es obligatoria, según dispone el Decreto Presidencial número 988 de 14 de agosto de 1924, y por lo tanto, es al Departamento de Sanidad el llamado a cumplirla.

Intercambio de métodos entre médicos de New York y Habana

Regresó ayer a la Habana, procedente de Centro América, el doctor Akin, Médico Primero del Puerto de New York, quien fué recibido por nuestras autoridades sanitarias marítimas y el Director de Sanidad, doctor Ramos.

El doctor Akin quedó admirado de la organización implantada por el doctor Abello, Médico Primero del Puerto de la Habana, de quien solicitó mantener un intercambio de informes relacionados con sistemas o métodos que ambos organismos implantasen en sus respectivas ciudades para, de esa manera, marchar de acuerdo, siempre en beneficio del público y de la propia sanidad marítima.

El doctor Akin visitó, posteriormente el Instituto Finlay y la Sede de nuestra Sanidad.

Las leyes sanitarias

El Comité Médico Parlamentario, de reciente creación, celebrará próximamente una entrevista con el Secretario de Sanidad, doctor Zenon Zamora para tratar sobre los proyectos de leyes que han sido presentados al Congreso, entre ellas el Carnet de Asistencia Pública Hospitalaria, reorganización de la Comisión Técnica de la Leche (aprobada el miércoles por la Cámara) y la nueva Ley de Farmacia.

También tratará la Cámara sobre la legislación que regulará el mutualismo médico.

El saneamiento de La Habana

Bajo la dirección del Dr. Gálvez, Jefe de Desinfección, el Inspector Especial, señor Fernández Castillo, con cuadrillas de obreros a sus órdenes, continúa la labor de saneamiento emprendida actualmente en el llamado «barrio de los polacos», esto es, parte de la Habana antigua.

Acuerdos del Comité de los Necesitados

El Comité para la Alimentación y Defensa de los Necesitados celebró sesión ayer, dando posesión a los nuevos Miembros doctores José Antonio López del Valle, Manuel Pérez Boudet, A. Alvarez Maruri y Sergio Herrera.

Acto seguido se dió cuenta por el doctor José María Bolaños, delegado, juntamente con el señor Rogelio Franchi de Alfaro, en las nuevas obras que se están realizando en la Granja «General Domingo Méndez Capote», sobre el estado de las mismas; se conoció de informes del propio doctor Bolaños sobre mejoras necesarias en la Granja Méndez Capote, así como de la señora Emma Cabrera Giménez Lanier, Delegada del Comité en el Campamento Infantil de Tiscornia, pidiendo lo mismo para éste.

Perro atacado de rabia

El doctor Manuel Herrada, Jefe del Servicio de Profilaxis de la Rabia, con vista de lo informado por el Laboratorio Nacional, ha comunicado al Director de Sanidad la necesidad de proceder a la vacunación antirrábica del menor Addy Rodríguez, de cinco años de edad, vecino de Juan Bruno Zayas número 20 esquina a Lacret, en la Víbora, que fué mordido en días pasados por un perro que se ha comprobado padece de rabia.

Estado de las epidemias

A 5,229 ascendía ayer el número de atacados de Paludismo en la República, 230 de fiebre tifoidea y uno de poliomielitis anterior aguda.

Obras en fábricas de tasajo

Se ha ordenado por el Jefe de Veterinaria Nacional, doctor Valdés Ruiz, se realicen distintas obras en las fábricas de tasajo que vienen funcionando en la provincia de Camagüey.

Cloronizarán las aguas de S. de Cuba

La superioridad sanitaria ha accedido a lo solicitado por el jefe local de Santiago de Cuba para instalar aparatos de cloro en el acueducto de dicha ciudad.

Catorce años de reclusión impuso la Audiencia al hawaiano Moises Kawaa por la muerte de S. Alvarez

Hoy seguirá el juicio contra el soldado Antonio Castro por la muerte de su prometida Esperanza Sorá. Concluso el juicio contra varios acusados de falsificar estampillas

Catorce años, ocho meses y un día de reclusión ha impuesto la Sala Tercera de lo Criminal de la Audiencia, al hawaiano Moisé Kawaa, conocido por Moika Kawaa, por la muerte del anciano Santiago Alvarez Rizo, en la finca «Calvario», del barrio de este nombre, en 9 de enero del año actual, calificando el tribunal el delito de homicidio, sin circunstancias modificativas de la responsabilidad del reo y fijando en $3,000.00 la suma a pagar a los herederos de la víctima. La sentencia está de acuerdo con la petición fiscal y es ponencia del Magistrado doctor, Norberto Mejías.

Declara probado la Sala, —que estuvo integrada por cinco Magistrados, ya que el referido Ministerio pidió en un principio pena de muerte por asesinato, modificando por homicidio al elevar a definitivas sus conclusiones—, que Kawaa vivía maritalmente con Carmen Quintana, que hubo de abandonarlo, lo que motivó que Alvarez Rizo hiciera objeto de constantes burlas al procesado, por lo que estaba sumamente mortificado, y el día 9 de enero ya dicho, en la citada finca, donde vivía Alvarez Rizo y era residencia también de Kawaa, sostuvieron ambos una riña cuyo motivo se desconoce, en la que ambos se agredieron causándose lesiones, y el repetido Kawaa, con un palo de guayaba que utilizó, dió varios golpes a Rizo en la cabeza y otras partes del cuerpo, lo que le produjo la muerte poco después. El tribunal desestima, por consiguiente, la eximente de legítima defensa.

El proceso contra el soldado Antonio Castro Franco por la muerte de su prometida Esperanza Sora Sena

Ha de seguir esta tarde, en la Sala Cuarta de lo Criminal de la Audiencia el juicio contra el soldado Antonio Castro Franco, por la muerte de su prometida Esperanza Sorá Sena, en la casa de ésta, en el barrio de «Coco Solo», Mariano. Seguirán las pruebas, entre ellas la de individualización de la sangre advertida en las ropas de la muchacha en relación a la observada en la manga derecha de la camisa que vestía el procesado cuando el hecho, a fin de determinar si ambas son de ella. Esa prubea la informará el Gabiente Nacional de Identificación. Posiblemente quede el juicio concluso para fallo, informando el Fiscal doctor Humberto de Cárdenas, el acusador doctor Claudio E. Miranda del Pozo y el defensor doctor Fernando Busto; los dos primeros sosteniendo que se trata de un homicidio y debe ser castigado Castro a la pena de reclusión temporal, y el último manteniendo que se trata de un suicidio y, en consecuencia debe absolverse al procesado.

Terminó el juicio por la falsificación de Sellos del Timbre

Quedó concluso para fallo en la mañana de ayer en la Sala Primera de lo Criminal de la Audiencia el juicio contra Miguel de Miguel Cortés, Manuel Guillot, Pascual Vilaró Bovi, Carlos Pérez Esfévez, José Sánchez Cruz, patrón de lancha y Antonio Rodríguez, por falsificación de sellos del Timbre Nacional.

El Fiscal doctor Oscar Barinaga, practicadas las pruebas, mantuvo los cargos interesando diez años de reclusión para cada procesado. Seguidamente informaron los defensores doctores Enrique Roig, José Manuel Quintana, Fernando Busto y José Miguel Pérez Lamy, los que pidieron la absolución de sus clientes. Trátase

COMUNICA LA EMBAJADA DE CUBA EN MADRID LA SALIDA DE OTRO CONTINGENTE DE REFUGIADOS

EN EL CLUB ROTARIO SE HABLO AYER DE LA DECADENCIA ACTUAL DEL TEATRO CUBANO

CALUROSAMENTE SE EXPRESO EL CRITERIO DE QUE ES NECESARIO BRINDARLE EFICAZ COOPERACION

El teatro viene a ser «el cofre del acervo espiritual de los pueblos», y es vital para éstos conservarlo y enriquecerlo. El Club festejó también ayer el 21 aniversario de su fundación

La sesión de ayer del Rotary Club, estuvo dedicada a festejar el 21o. aniversario de la fundación de la institución de la rueda dentada en la Habana, así como a tratar del estado de decadencia en que se encuentra el teatro cubano por la falta de la debida cooperación.

La sesión fué la última bajo la presidencia del titular, doctor Sergio Herrera, que embarca hoy, a las tres de la tarde, a bordo del "Pennsylvania', con objeto de tomar parte en la Conferencia Internacional de Rotary, que tendrá efecto en Niza el próximo mes de junio.

Los rotarios le ofrecieron al doctor Herrera, con tal motivo, una sentida demostración de simpatía.

En la mesa presidencial, además del doctor Herrera y del señor José C. Vior,—activo Secretario del Club Rotario—tomaron asiento el doctor José María Chacón y Calvo, Director de Cultura de la Secretaría de Educación; doctor Manuel Calás, Director de Cultura del Ayuntamiento de la Habana, que ostentaba también la representación del Alcalde Municipal, doctor Antonio Beruff Mendieta; nuestro estimado compañero César Rodríguez, y el doctor Carlos Robreño, conocidos autores de obras teatrales; Antonio Castell, Pre-Presidente de la Sociedad de Autores Teatrales, Dr. Pérez Cubillas, Vice Presidente del Club Rotario de la Habana; Guilermo de Mancha, Presidente de la Asociación de Artistas Teatrales; la valiosa actriz señora Socorrito González de Rodríguez, la soprano señorita Maruja González, la artista genérica señorita Alicia Rico, señorita Marta Martínez Casado. Constantino Rodríguez, el maestro Rafael Betancourt, y nuestro compañero en la prensa señor Juan Bonich.

Un grupo de distinguidas y gentiles damas rotarias también ocuparon puestos en la Mesa de Honor: Margarita Fernández de Herrera, la bella esposa del Presidente del Club Rotario de la Habana; Carmelina Menéndez de Vior, Carmelina Reyes de Pérez Cubillas y Margarita Sastre de Bonich.

El Secretario del Club, señor Vior, dió a conocer la invitación que hace el Club de Jovellanos a los rotarios habaneros para que asistan al almuerzo que dicho club ofrecerá al doctor Luis Machado, el próximo domingo, en el Ingenio "Nueva Luisa".

El activo Sargento de Armas, Gustavo Kates, informó sobre los rotarios visitantes e invitados personales, entre ellos, el ilustre tribuno y conocido hombre público doctor José Manuel Cortina, doctor Ricardo Gutiérrez Lee, Ministro de la República de Colombia en Cuba; doctor Arístides Feria, de Santiago de Cuba, Efren O'Farrill, Administrador del National City Bank, Santos Lucio, Presidente del Club de Santiago de las Vegas, doctor Wifredo Albanés, Vicepresidente del Senado y rotario del Club de Holguín y Alberto García Cantón, de Mérida, Yucatán.

Las damas rotarias, siempre altruistas y nobles, pusieron una nota de simpatía y belleza a la fiesta de arte celebrada ayer concurriendo en gran número a ella.

El doctor René Acevedo fué el ganador de la Copa ofrecida por el señor Salvador Fondon propietario de la joyería "Le Trianón" y entusiasta rotario, para ser sorteada entre los rotarios que tuvieron 100x1000 de asistencia desde el 18 de Febrero hasta el 15 ed abril corirente.

El doctor José Pérez Cubillas, Vicepresidente del Club Rotario de la Habana, tuvo a su cargo el discurso sobre la fecha que se conmemoraba del vigésimo primer aniversario de la fundación de la noble institución de la rueda dentada en la Habana.

Hermosa pieza oratoria la del doctor Pérez Cubillas, en la cual hizo una interesante reseña histórica de dicha institución a través de ese período de tiempo y toda la participación que ella había tomado en los problemas que han afectado a la comunidad.

Terminó sus elocuentes y cálidas palabras el doctor Pérez Cubillas con estas frases: "Es menester, queridos compañeros, que todos laboremos unidos para que renazcan y se afiancen más en nuestro club los lazos de amistad, de amor y de confraternidad que es el símbolo permanente que guía a Rotary."

Muy aplaudido fué el doctor Pérez Cubillas.

A propuesta del Presidente Herrera, los rotarios guardaron un minuto de recogimiento, de pie, como homenaje a los compañeros desaparecidos.

Después de explicar el doctor Sergio Herrera el motivo de la sesión, que fué organizada por nuestro compañero Juan Bonich, le fué concedida la palabra a César Rodríguez, que se refirió, en general, a la decadencia del teatro cubano.

Apuntó la necesidad que había de hacer teatro, haciendo antes público por medio de buenas compañías teatrales.

Dijo que en este sentido podían hacer mucho las Direcciones de Cultura de Educación y del Ayuntamiento.

Agregó que si el Club Rotario, la Asociación de Industriales y otras muchas entidades particulares les prestan calor a las temporadas entre sus miembros, ya estaba echada el ancla a esta frágil nave de nuestra precaria cultura teatral.

Se refirió a los autores teatrales diciendo que en Cuba los hay, y que escribirán cuando se les pague como es debido.

Sobre el mismo tema, o sea la imprescindible necesidad que existe de defender el teatro cubano, hablaron los señores Antonio Castell, Presidente de la Sociedad de Autores Teatrales—que expuso brillantemente lo que significa el teatro cubano desde el punto de vista cultural y patriótico—el señor Guillermo de Mancha, Presidente de la Asociación de Artistas Teatrales, que se refirió al proyecto de creación de un Conservatorio de Música, Declamación, Canto y Baile que la Asociación que preside concibió, sin que pudiera llevarse a la práctica por falta de recursos, y el doctor Carlos Robreño, que se mostró partidario de que al problema se le buscara solución en el orden privado.

El doctor Manuel Calás, Director de Cultura del Ayuntamiento de la Habana, dijo que el doctor Beruff Mendieta acometerá las obras de construcción del Teatro Municipal antes que termine su período de gobierno.

El programa de arte fué cubierto por las señoritas Maruja González, Marta Martínez Casado y Alicia Rico, acompañadas al piano por el maestro Rafael Betancourt.

En la sesión de ayer el doctor Sergio Herrera, Presidente del Club Rotario de la Habana, dió lectura a un brillante informe de su labor durante los siete meses que lleva al frente de los destinos de esa noble institución.

El doctor Herrera se puede sentir satisfecho del éxito obtenido en los distintos sectores a que ha dedicado sus actividades el Club, como son La Semana del Niño, La Canastilla Martiniana, la Conferencia Regional del Caribe, El Día de las Américas; así como en las sesiones especiales celebradas para conmemorar la fecha patriótica del 10 de Octubre, el natalicio del Generalísimo Máximo Gómez, el nacimiento de nuestro Apóstol José Martí, para tratar los problemas nacionales de la industria, del comercio y sobre asuntos fiscales, del abastecimiento de agua de la Ciudad de la Habana, la del Día de dar Gracias a Dios y el gran baile efectuado para conmemorar la fecha de la fundación de Rotary International.

En su informe el doctor Herrera hace constar que ha elevado a la cifra de 150 el número de socios del Club al iniciarse en el mismo 39 nuevos rotarios.

Termina su informe el doctor Sergio Herrera haciendo mención del próspero estado económico del Club, teniendo un recuerdo para todos los que con él han colaborado, muy especialmente para la prensa, por la constante divulgación que hace de la obra rotaria.

Alumnos de las Escuelas Primarias Superiores solicitan su ingreso en los institutos sin el examen previo

Hacen tal solicitud amparándose en un Decreto-Ley que dictó la Provisionalidad. Los directores de esas escuelas suponen que el Decreto-Ley ha quedado sin efecto por la Ley Docente

Los directores de los Institutos de Segunda Enseñanza y las Escuelas Normales de Maestros, vienen exigiendo a los alumnos que han terminado sus estudios en las Escuelas Primarias Superiores la realización de ejercicios o exámenes para poder ingresar tanto en el curso preparatorio como en la Segunda Enseñanza.

Ello ha dado lugar a algunas reclamaciones de varios graduados de las citadas escuelas, que se estiman amparados por un decreto-ley de la Provisionalidad, dictado siendo Secretario de Educación Pública el doctor Leonardo Anaya Murillo, por el que se reconocio derecho a los alumnos que cursaran el séptimo grado de las Escuelas Primarias Superiores a ingresar en el curso preparatorio de los Institutos, y a los que hubiesen cursado el octavo y el noveno grado en la Segunda Enseñanza, sin necesidad de realizar prueba alguna.

Los directores de los Institutos y Escuelas Normales basan su negativa en la Ley Docente, pues consideran comprendido dicho decreto-ley entre los que deja sin efecto la misma.

Rendirá un informe

El Inspector General de las Escuelas Primarias Superiores habrá de rendir un informe a la comisión reorganizadora de la Instrucción Primaria en relación con las funciones de los citados planteles, que se tratan de suprimir al crearse las Escuelas Elementales de Segunda Enseñanza, y la conveniencia de mantener una disposición análoga a la del decreto-ley de referencia.

Protestan los estudiantes del Vedado, de un Comité

Una nutrida comisión de estudiantes matriculados en el Instituto del Vedado, visitó ayer la Secretaría de Educación con el objeto de protestar de un Comité que se dice del mismo, el cual siguiendo pautas ajenas al estudiantado, insta para que se matriculen en el Instituto número 1 de la Habana.

Declaró dicha comisión que solo servirían de instrumento a los colegios y academias que se encuentran empeñados en que no funcione el instituto que se ha creado en dicha barriada, que constituye un progreso en el desenvolvimiento de la enseñanza nacional.

Se invita a los gobiernos

Ayer se remitieron, por conducto de la Secretaría de Estado, unas comunicaciones oficiales a todos los gobiernos de las naciones de América, invitándolos a cooperar en la gestión de intercambio de profesores, alumnos y conocimientos que habrá de propiciar el Instituto Panamericano de la Habana.

Enrique Roig Jefe de Retiros y Licencias

Acaba de ser designado jefe del negociado de Retiros y Licencias de la Secretaría de Educación Pública, el señor Enrique Roig y Pruneda, activo e inteligente funcionario del departamento.

El nombramiento fué hecho por decreto presidencial, a propuesta del doctor Fernando Sirgo, Secretario de Educación.

Otros nombramientos

También han sido nombrados el señor Oscar Morales jefe del Negociado de Almacén y Efectos Escolares, en sustitución del señor Ramón García Alvarez; y el señor Oscar Castillo, Secretario de la Comisión de Subastas, en lugar del doctor Aristides Hernández.

El doctor Hernández será designado para un cargo en el servicio consular de la República.

EL DR. G. VALDES FAULI Y LANZ

A la edad de 85 años, y rodeado de los solícitos cuidados de su esposa, hijos y nietos, dejó de existir ayer en esta capital el doctor Guillermo Valdés Fauli y Lanz.

Miembro prestigioso de la Magistratura, el doctor Valdés Fauli cubrió toda la trayectoria feliz de una carrera brillantísima, prestigiada con grandes éxitos a merced del claro talento de que estaba dotado. Hombre todo probidad, la honradez fué su lema y supo infiltrarla en todos los actos de su vida.

Ingresó en la carrera judicial, como Juez Municipal de Guanabacoa, el año 1903. De ahí pasó a Pinar del Río como Juez de Instrucción de dicha ciudad, para ocupar más tarde la posición de Juez de Primera e Instrucción del Este de la Habana. Su expediente personal, avalorado con una dedicación fervorosa a su carrera, hizo que fuera designado poco tiempo después, Magistrado de la Audiencia de Pinar del Río. Y como tal Magistrado fué trasladado posteriormente a la Audiencia de la Habana.

El doctor Guilermo Valdés Fauli se jubiló a los 75 años de edad, tras rendir servicios por espacio de 35 años, en los cuales supo honrar en todo momento la carrera judicial.

Esposo y padre ejemplar, ofrendó a su hogar las virtudes acrisoladas de que estaba dotado.

Hombre de carácter amable y natural bondadoso, supo captarse en el transcurso de su vida simpatías innumerables.

La noticia de su fallecimiento, habrá de causar una dolorosa impresión. Pesar hondo que habrá de exteriorizarse en la tarde de hoy, con motivo del acto del sepelio, que tendrá efecto a las cuatro, desde la casa mortuoria, M número 48, casi esquina a Línea (Vedado), hasta la Necrópolis de Colón.

Enviamos la expresión de nuestra más sincera condolencia a su atribulada viuda, doña Aurora Font y Sterling así como al hijo inconsolable, doctor Raúl Valdés Fauli, Notario de esta capital y persona de nuestra gran amistad.

Acuerdos de los Comerciantes de Galiano y S. Rafael

El Libro Centenario se distribuirá con profusión. $100,000 para el Turismo

La Junta Directiva de la Asociación de Comerciantes y Propietarios de las calles de Galiano y de San Rafael celebró ayer por la tarde una junta en su local social, Rayo 2, altos, siendo presidida por el señor Joaquín Díaz.

Entre los interesantes asuntos de que trataron, merece especial mención el Libro del Centenario, valioso volumen que contiene los más importantes juicios literarios y periodísticos relativos a las fiestas conmemorativas del Centenario de las ciudades y vías comerciales. En vista de la gran demanda de dicho libro, se acordó que sea profusamente distribuido en librerías y puestos de venta de periódicos, facilitando así su adquisición a cuantos desean poseerlo. Por unanimidad se tomó el acuerdo de enviar una calurosa felicitación a cuantos han colaborado en dicho libro que, como es sabido, se imprimió bajo la dirección artística de Conrado W. Massaguer, que ha sido también elemento vital en las Fiestas del Centenario. Se enviarán ejemplares a la prensa de toda la República, a las autoridades y a los artistas y personalidades que integraron los Jurados en los distintos concursos celebrados durante las fiestas.

Se decidió la celebración de una junta-almuerzo en la primera quincena del entrante mes de mayo, con invitación especial a cuantas personas coadyuvaron al gran éxito de las fiestas y al almuerzo en que se distribuyeron Diplomas.

Se enviará una entusiasta felicitación al señor Secretario de Gobernación por haber suspendido las Tarifas de Libre Regulación aprobadas en el mes de enero último por el Ayuntamiento de La Habana, estimándose un acto de justicia que, a la larga, redundará en beneficio del propio Ayuntamiento.

Fué tomado el acuerdo de dirigir un atento telegrama al honorable señor Presidente de la República apoyando las nobles gestiones que realiza el señor Julio Blanco Herrera para que se conceda un crédito de cien mil pesos a la Corporación Nacional de Turismo cuyas eficientes actividades están dando óptimos resultados, como pudo comprobarse en la reciente temporada turística.

Otro telegrama será enviado al senador comandante Enrique Recio, presidente de la Comisión de Turismo del Senado, instándole para que active la aprobación del Proyecto de creación de Zonas de Turismo, que le fué presentado por la Corporación Nacional.

Y, por último, se comentó con elogios la celebración de la Semana de Seguridad, que la Junta consideró de gran conveniencia general, decidiendo todos los presentes secundar esa progresista iniciativa.

VUELVE A FUNCIONAR EN MALAGA EL CONSULADO DE CUBA, A CUYO FRENTE SE HALLA EL SR. CAMPA

El Encargado de Negocios de Cuba en España, señor Estalella, comunicó por cable el próximo embarque de los refugiados que están en la Embajada. Diversos cables llegados a la Cancillería

El repórter pudo captar ayer en la Cancillería una noticia que ha de brindar optimismo a cuantos cubanos tienen familiares en Madrid e intentan sacarlos de esa zona bélica.

Según lo comunicado a la Secretaría de Estado por el Encargado de Negocios de Cuba en Madrid, doctor Ramón Estalella, se han reanudado las actividades para la próxima evacuación de un nuevo contingente de refugiados en el edificio de la Embajada.

Como se habe, son unas quinientas las personas que están bajo el amparo del pabellón cubano.

A fin de preparar lo concerniente al embarque de dichos evacuados a su llegada a Alicante, partió para dicha ciudad—desde la capital madrileña—el Cónsul señor Menacho. Este funcionario está al frente del Consulado en la ciudad alicantina, pero va frecuentemente a Madrid a causa de que él es el enlace entre ambas localidades—a los efectos de la acción diplomática de Cuba—teniendo a su cargo la tarea de acompañar los contingentes de referencia.

Ultimamente existían ciertos temores de que hubieran surgido graves dificultades para la evacuación de los refugiados en la Embajada. Pero el mensaje del doctor Estalella demuestra que vuelven a recobrar actividad las gestiones humanitarias de nuestro Gobierno en la protección, ayuda y salvación de cientos de personas.

Otra noticia grata: es ya un hecho la reapertura del Consulado de Cuba en Málaga, ciudad que vivió una odisea de sobra conocida y la cual está actualmente en poder de las autoridades nacionalistas.

Como se recordará, el Canciller, señor Andreu, que estaba al frente de dicha oficina, tuvo necesidad de salir de esa ciudad, en vista de la grave situación que se confrontaba. Lo mismo hicieron los demás funcionarios extranjeros allí radicados.

La persona designada para hacerse cargo del Consulado lo es el señor Francisco Campa, antiguo y valioso funcionario que estaba prestando servicios, en comisión, en Bruselas.

El señor Campa llevará a cabo rápidamente dicha misión, con la competencia en él peculiar, y Cuba contará en breve un Consulado en territorio dominado por las fuerzas del Generalísimo Franco.

El Cónsul Campa es hermano del doctor Miguel Angel Campa, Subsecretario de Estado.

Los cables recibidos de España ayer

En la Secretaría de Estado se recibieron ayer los siguientes cables, relacionados con la situación de cubanos radicados en territorio español:

MADRID: El Encargado de Negocios de Cuba, doctor Estalella, ha informado a la Secretaría de Estado que Gloria Valle Prieto e hija Piñán Valle, serán incluídas en el primer contingente; que Cristeta Olivier de Pérez y familia, han sido atendidos y que el hijo se encuentra asilado; que han atendido a Rafael Ales Quintana, su esposa e hijos y que Pura Menéndez Amador saldrá en el primer contingente.

SEVILLA: El Cónsul de Cuba, señor José de la Luz León, informó que las autoridades de Málaga no han dado con el paradero de Argentina Monjer de Lamo.

GIJON: El Cónsul del Brasil, Encargado del Consulado de Cuba, señor Salcedo, comunicó que María Antonia e Isolina Somoano Falcón, imposibilitadas de salir por ser familiares de un aviador.

LA CORUÑA: El Cónsul de Cuba, señor Eduardo Alvarez, informa que Manuel y Miguel Grande Martín se encuentran inscriptos en el Consulado y que importa su traslado a La Coruña 250 pesetas y que continúa gestiones en favor del indulto de Manuel Lugris Beceiro.

VALENCIA: El Cónsul de Cuba en Valencia, señor Antonio Rodríguez Couceiro, informa que Sánchez García no reside en la dirección indicada.

Cree Tobacco poco útil el proyecto de ley sobre el tabaco

Estima que la protección se debe conceder de modo más efectivo para el productor

El último número de la revista americana «Tobacco», mundialmente conocida en los centros tabacaleros, que llega a nosotros, dedica el editorial a nuestra actualidad tabacalera. He aquí su valiosa opinión:

«PROYECTO DE LEY TABACALERA DE CUBA

Llegan noticias de la Habana en relación con el nuevo proyecto de ley tabacalera propuesta por tres senadores cubanos para sustituir un proyecto similar que fué discutido por un comité del Senado en enero último, y cuyo proyecto no llegó a salir del despacho del comité.

Sin entrar en detalles, este nuevo proyecto virtualmente pone el negocio de cosechar, envasar y vender tabaco en la Isla de Cuba bajo la supervisión de un Instituto Nacional del Tabaco, el cual, en pocas palabras, se convierte en un monopolio gubernamental.

Las condiciones en las distintas zonas, en lo que respecta a la manipulación, envase y venta de las cosechas por los cosecheros, son tan variadas, que una ley que se aplique a una zona pudiera resultar satisfactoria, pero no sería beneficiosa a otra zona.

Sin embargo, una de las cláusulas en el proyecto de ley fija el precio mínimo de diez pesos a las cien libras por el cual el cosechero puede vender su cosecha en tercios. Este precio mínimo se aplica a todas las zonas tabacaleras de la Isla, pero no se hace distinción alguna entre las zonas que venden en tercios sin despalillar, y aquellas zonas donde el tabaco se vende en tercios despalillados.

Los cosecheros de Partido de la provincia de la Habana acaban de vender sus vegas de 1937 a precios altos. Los cosecheros de Remedios 1936 se contentaron con los precios que recibieron, y, probablemente, no tendrán nada que objetar cuando la cosecha de 1937 sea vendida, debido a las condiciones actuales del mercado.

La cosecha de Vuelta Abajo, de 1936, no fué del todo buena, debido principalmente a las malas condiciones del tiempo, y encima de ésto el mercado español le fué cerrado en julio de este año para ambos embarques de Hoja y Tabaco Torcido.

¿A qué se debe esa ley tan drástica para todas las zonas cuando solamente parte de una zona ha sido afectada por haber tenido una cosecha pobre, y un mercado español cerrado?

Estas son condiciones, especialmente la del tiempo, que confronta cualquier zona tabacalera en el mundo entero, y cuando merma la demanda los precios por consiguiente son susceptibles a sufrir bajas por el momento.

En el proyecto de ley el peso de los gastos para mantener al Instituto del Tabaco, y reembolsar a los cosecheros que no pueden vender, a un precio mínimo, recae sobre los cigarreros, quienes tendrán que pagar diez y siete y medio centavos extra por paquete de 25 cajetillas sobre los diez y ocho y tres cuartos centavos por paquete que se les cobra en la actualidad.

Sin duda alguna que los cigarreros protestarán conjuntamente de soportar ellos solos el peso de esa carga.

¿No sería una idea más práctica, si es que hay dinero disponible de cualquiera que sea su origen, gastarlo ayudando a los cosecheros a que cosechen mejor tabaco, desechando tierras de poco rendimiento y abriéndoles nuevos mercados en el extranjero por medio de nuevos convenios comerciales, que pagar los gastos tratando de controlar la industria?

«Tobacco cree que, a la postre, el cosechero de tabaco, para cuyo beneficio ostensiblemente es este proyecto de ley, saldría mucho mejor».

En la mañana de hoy parte hacia las Lomas de Rangel, en la provincia de Pinar del Río, el Jefe del Ejército

Irá acompañado de una nutrida comitiva de oficiales, y estará allí durante cuatro días observando los adelantos que han hecho en la artillería los alumnos de la Academia

En la mañana de hoy, de siete a ocho partirá rumbo a la región pinareña, el Jefe del Ejército Constitucional, coronel Batista, con objeto de asistir a las prácticas de artillería que los oficiales alumnos de esa arma llevarán a efecto en las llamadas Lomas de Rangel.

El viaje del coronel Batista durara cuatro días, tiempo que se ha dispuesto para los citados ejercicios.

Ayer, a últimas horas de la tarde, interrogamos al comandante Mariné cuáles serían los oficiales que acompañarán al Jefe del Ejército y nos informó que con el coronel Batista partirán el teniente coronel Raimundo Ferrer, Jefe de las Academias Militares; el teniente coronel Francisco Tabernilla, Jefe de la Caballería; el teniente coronel Gómez Casas, de la Marina Constitucional; el ingeniero comandante Antonio Bolet, el comandante Cabrera, el comandante Corbo Barquín, el comandante de la Policía Nacional Eleuterio Vega, el comandante Menéndez, Jefe de la Policía Secreta, y el capitán médico Figarola.

Fungiran de ayudantes del coronel Batista, en esta excursión, el capitán Carlos Cantillo y el teniente Alonso.

Batista no recibió ayer.

El coronel Batista no recibió visitas oficales ayer. No despachó ni en su residencia de la Ciudad Militar ni en sus oficinas de la Escuela de Aplicación, debido a que pasó todo el día en una finca cercana en compañía de su menor hija Myrtha, que cumplió ayer la edad de diez años, fecha que transcurrió para la encantadora niña en compañía de sus amantes padres y de un grupo de amiguitas de su intimidad.

Campaña epidemiológica.

El Cuartel General del Ejército Constitucional, con el objeto de emprender la campaña epidemiológica en las escuelas rurales cívico militares, ha dispuesto se establezcan los laboratorios creados por el párrafo primero de la Orden General número 172 de fecha 24 de agosto de 1936 y ha dictado las instrucciones pertinentes para su funcionamiento.

Agregado militar.

Se ha dado a conocer a los mandos el decreto presidencial número 1233 que nombra agregado militar a la Embajada de Cuba en Washington, D. C., Estados Unidos de Norte América, al comandante del Ejército Constitucional Felipe Munilla y Durán, M. M.

Nombramientos.

Por el Cuartel General se han hecho los siguientes nombramientos de oficiales para el Cuerpo de la Reserva Militar:

Se nombra segundo teniente al señor Miguel A. Fernández y Peña, suboficial al señor Carlos Manuel Fernández y Martínez, suboficial al señor Armando Figarola e Infante, suboficial al sargento del propio cuerpo Pedro Suárez y González. Estos oficiales prestarán el juramento que previene el artículo VI del Reglamento para el Cuerpo de la Reserva Militar.

Sin efecto.

Se ha dejado sin efecto por el Cuartel General el párrafo 5 de la Orden General número 155 de 1935 que nombró segundo teniente de la Reserva Militar al doctor Rafael González y Venegas (veterinario).

Mucha caña quemada.

El ayudante general ha sido informado de la quema de 60.000 arrobas de caña en la colonia «Conclusión», del término de Colón, y de la quema de 185.000 arrobas en la finca «María Victoria», del término de Aguada de Pasajeros, estimándose casuales estos dos incendios.

Captura de un delincuente

El primer teniente Puentes Ricardo, Jefe del puesto de Delicias, informó al Cuartel General de la captura de Bonifacio Vera, autor del homicidio de Pedro Salgado, en zona del Escuadrón 31 de la Guardia Rural.

Caña quemada.

Relación de caña quemada hasta las doce meridiano del día de hoy, de acuerdo con los informes suministrados por los jefes de puestos.

Provincia de Santa Clara. Aguada de Pasajeros, 185.000 arrobas. Provincia de Matanzas: Colón, 60.000 arrobas. Total, 245.000 arrobas. Anteriormente quemada, 10.639.554 arrobas. Total general de caña quemada, 10.884.554 arrobas.

Canje de revistas.

En el Negociado de Prensa y Radio del Cuartel General, se han recibido varios ejemplares de la revista «Cuba Gráfica», y por este medio dan las más expresivas gracias por la delicadeza que han tenido los dirigentes de tan valiosa revista.

Reina entusiasmo para el homenaje a Quesada Torres

Numerosas adhesiones se han recibido para el banquete en los jardines de La Tropical

Salvador Quesada Torres—estimado compañero que acaba de ser electo Presidente de la Asociación de Repórters de la Habana—será objeto el próximo domingo de un simpático y merecido homenaje. Acto en que reinará la más franca y cordial camaradería, del que participarán, además de los periodistas habaneros, significados elementos del Gobierno, el comercio, la industria, etc.

La Comisión Organizadora de este banquete homenaje que se ofrecerá a Quesada Torres, —que tendrá efecto en los jardines de «La Tropical», a la una de la tarde del domingo 25—nos comunica que está recibiendo numerosas adhesiones, calculándose que asistan más de 600 comensales.

Agrega dicha Comisión—integrada por los compañeros Pintado, Arrieta y Madan—que los que hayan recibido tickets para este acto, deben remitir el importe de los mismos a las oficinas de la Asociación de Repórter, Zulueta número 5, antes de las 12 m. de mañana sábado, hora en que se cerrará el cupo de adhesiones.

El precio del cubierto es de $1.50.

LOS REPORTERS FESTEJAN AL COMPAÑERO DE ARMAS

Al mediodía de ayer y en el salón comedor de la Asociación de Repórters de la Habana tuvo efecto un almuerzo íntimo en honor del compañero Rafael de Armas, de la redacción de nuestro colega «El Crisol».

El acto, que resultó un magnífico exponente de las simpatías con que cuenta el festejado entre sus camaradas, fué organizado por los señores Belisario Rodríguez y Fred Prieto, auxiliados del popular Jesús López.

Hizo uso de la palabra, ofreciendo el homenaje, el querido Presidente de la Asociación, señor Salvador Quesada Torres, quien exaltó los méritos de Rafael de Armas, que se merecía en aquella casa—dijo—no un almuerzo íntimo sino demostración colectiva de afecto y admiración.

Por lo improvisado del almuerzo, muchos periodistas no pudieron asistir, excusándose entre otros, nuestro compañero Octavio de la Suarée, que tanto devoción siente por el festejado.

MALTRATO

Gabino Rubio Pérez, de 33 años y de Zapotes 33, denunció en la Oncena Estación, que su esposa Isabel Reyes Santana, maltrató de obra al hijo de ambos nombrado Laureano, de 17 meses, causándole lesiones leves.

Mañana embarca hacia Venezuela el doctor Osvaldo Valdés de la Paz

Mañana, en uno de los aviones de la Pan American se dirige a Venezuela el Dr. Osvaldo Valdés de la Paz, distinguido pedagogo y escritor, quien se propone estudiar el plan de colonización que está ensayando el Gobierno del Gral. López Contreras, en aquel país, y para el cual fueron a Caracas trescientos cubanos el pasado marzo.

Acompaña a nuestro querido compañero, su joven y bella esposa señora Aida Cuéllar de Valdés de la Paz, exquisita intérprete de la poesía recitadora a quien nuestros críticos más eminentes han expresado una consagración legítima.

UN CONCIERTO ESTA NOCHE EN EL PARQUE DE LAWTON

El Departamento de Cultura del Municipio de la Habana organiza una serie de conciertos populares de música cubana, ejecutado por la Banda Municipal de Música, que dirige el maestro Emilio Reinoso.

Para la noche de hoy, viernes, por gestiones de nuestro compañero en el periodismo, Gustavo Parapar, tendrá efecto el primer concierto en el parque «Lawton», sito en Milagros y Porvenir. Comenzará a las ocho de la noche, hasta las diez.

El programa:

1), Paso doble «Suspiro de España»; 2), Overtura Reymond; 3), Música cubana «Potpuint», de Reinoso; 4), Capricho cubano, «Las Peligrosas»; 5), Tangos y Campanas «Recuerdos de Gardel», del maestro Reinoso; 6, Danzón «Por la cintura»; y 7), el Himno Nacional, de Perucho Figueredo.

Una empleada de la Secretaría de Estado fué cesanteada ayer tarde por la Oficina de Compensaciones

Dado el carácter técnico del Departamento se esperaba que la «poda» no afectase al mismo. El Senador Caiñas Milanés visitó la Cancillería con motivo de una petición de datos presentada

Ayer visitó la Secretaría de Estado el Senador señor Caiñas Milanés, quien el día anterior había presentado ante el Senado una solicitud de datos al Ejecutivo para que se enviara a dicho cuerpo colegislador los antecedentes de todo el personal del Servicio Exterior.

La presencia del señor Caiñas Milanés en la Cancillería produjo la natural curiosidad entre los reporters quienes lo abordaron a su salida del despacho del doctor Miguel Angel Campa, Subsecretario de Estado, con quien sostuvo larga entrevista.

El senador de referencia se limitó a decir que había tratado «asuntos de caballos». Como se sabe, el señor Caiñas es Presidente del Jockey Club de la Habana.

Más tarde, los informadores interrogaron al doctor Campa en torno a la entrevista con el señor Caiñas. El Subsecretario se limitó a decir que había sido una visita de cortesía, de tonos cordiales y amables.

En relación con los datos solicitados por el señor Caiñas Milanés hemos podido saber—no obstante la reserva absoluta guardada en la Cancillería—que aquellos no podrán enviarse, por ser potestativo del Jefe del Estado la organización y mantenimiento de las relaciones exteriores.

Sólo el Senado puede obtener—si así lo estima el Ejecutivo—los datos o antecedentes relacionados con una persona que vaya a representar a la nación en el extranjero, ya que a dicho Cuerpo corresponde sancionar el nombramiento correspondiente. Por lo que se deduce de estos detalles, la Secretaría de Estado no enviará los datos solicitados por el citado senador.

No obstante lo informado en el día anterior de que la Secretaría del Exterior no sería objeto de podas en su personal, dado el carácter técnico del departamento, ayer fué cesanteada una empleada de la Cancillería, a solicitud de la Oficina de Compensaciones. Este hecho, añadido a la solicitud de datos a que hacemos referencia, ha causado hondo malestar y desasosiego entre los empleados de la Secretaría de Estado, departamento en el cual la idoneidad de los funcionarios es cosa conocida.

Aunque también en torno a este extremo de las cesantías se guardó reserva ayer, por los jefes de la Cancillería, los reporters pudieron conocer que aquéllos se disponen a evitar la fatídica poda, ya que los miembros de la diplomacia cubana están dando pruebas de alta capacidad, sin que sea posible improvisar funcionarios en tareas tan delicadas como las que tiene a su cargo el departamento.

Hará la P. Judicial investigaciones en el caso de Cancela

Un Subinspector y 2 agentes empezarán hoy sus labores. Se cree se trate de un suicidio

El Dr. Santiago Mencía, Juez de Instrucción de la Sección Primera, que conoce de los hechos derivados de la muerte del comerciante José Cancela Bugallo, a bordo del vapor «Orinoco», se entrevistó ayer, por espacio de dos horas, con el Subinspector de la Policía Judicial Gumersindo Saez, tratando de varios particulares del caso. Asimismo el doctor Mencía hizo entrega personalmente al Subinspector Saez de una orden de investigación con amplias facultades para que como miembro de la Policía Judicial, que es el cuerpo policíaco que auxilia oficialmente a la Administración de Justicia, realice cuantas diligencias estime convenientes para llegar a conocer la verdad de los hechos.

El citado Subinspector en tal virtud, comisionó a los agentes Guillermo David y Ramón Roldán, para que lo auxilien en sus pesquisas.

Entrevistados dichos agentes por nuestro repórter, nos han informado extraoficialmente que se trata de un suicidio, lo que demostrarán en su oportunidad a los Tribunales de Justicia con suficientes pruebas y basados en la Medicina legal.

Dice la USEC que los beneficios del Tratado de Reciprocidad favorecen a Estados Unidos mucho más que a Cuba

En la reunión que celebró anoche el Comité Ejecutivo de esa institución, predominó tal criterio. Se reconoció la necesidad de que se tome la opinión de las clases vivas

Desde las cuatro de la tarde hasta las ocho de la noche estuvo reunido ayer el Comité Ejecutivo de la «Unión Social Económica de Cuba». Había convocado a los miembros de dicho organismo el Presidente de la USEC señor José Manuel Casanova, con el objeto de cumplir la promesa que les hizo cuando partió a los Estados Unidos hace pocas semanas.

Todas las impresiones que obtuvo el señor Casanova e nrelación con las futuras negociaciones para la renovación del Tratado de Reciprocidad, amén de las gestiones que realizan los representantes de organismos azucareros en defensa de nuestra primera industria, fueron expuestas con toda amplitud por el Presidente de la USEC a sus compañeros de Comité.

En los momentos en que el señor Casanova terminaba su interesante información, se recibieron en la Secretaría de la «Unión Social» cablegramas Agricultura de la Cámara de Representantes de los Estados Unidos, había elevado su dictamen al pleno de la Comisión sin hacer recomendación expresa acerca del proyectado impuesto de tres cuartos de centavo al azúcar elaborado, atribuyéndose ello a que la mayoría de dicho Sub-Comité no está de acuerdo con que el impuesto sea de tal cuantía.

Esas noticias cablegráficas estaban en analogía con la información que, al respecto, acababa de ofrecer el señor Casanova a los representantes de las más sobresalientes corporaciones que se encontraban en la reunión. Analogía con la información y cual ratificación de las impresiones personales del Presidente de la «Unión Social Económica de Cuba», y la «Asociación Nacional de Hacendados».

No conocemos todos los puntos de vista sustentados por el señor Casanova durante sus explicaciones a los miembros del Comité Ejecutivo. Pero a pesar del carácter confidencial con que fueron expuestas, sabemos que las palabras del Presidente de la USEC provocaron animada disertación acerca de las bases en que debe descansar la verdadera reciprocidad. Se produjeron alrededor de este tema los más conspícuos representantes de nuestras fuerzas vivas. Unos expusieron cifras concretas respecto a las ventajas obtenidas por los Estados Unidos y por Cuba al amparo del Tratado de Reciprocidad; otros hicieron un detenido análisis acerca el significado que hasta ahora ha tenido dicho convenio, y todos llegaron a la conclusión de que los beneficios que produce aquél «se inclinan favorablemente a los ciento veinticinco millones de habitantes de los Estados Unidos, cuyas compras a Cuba alrededor de ciento diez millones de pesos, representan unos noventa centavos per cápita por año, mientras que las compras de Cuba por unos sesenta y seis millones de pesos para cuatro millones de habitantes, representan cerca de veinte pesos per cápita».

Este tema, entre otros estudiados, fué el que ocupó la principal atención del Comité Ejecutivo de la USEC, acentuándose el criterio de que los elementos oficiales se asesoren de representantes de nuestras clases vivas toda vez que inicien negociación para modificar, ampliar o concertar tratados de comercio, habida cuenta de la experiencia que atesoran los elementos de la industria, el comercio y las clases trabajadoras que dependen de unas y otras actividades.

Estaban presentes en la reunión de ayer los señores siguientes: Francisco Torres Gener, por la Unión de Fabricantes de Tabacos; Julio Blanco Herrera y Rafael Palacios, por la Asociación Nacional de Industriales; Dr. Manuel F. Supervielle, por el Colegio de Abogados; José Barraqué, por la Lonja del Comercio; Armando Marcé, por la Asociación de Agentes Comerciales;

Un RESFRIADO DESCUIDADO
SE TRANSFORMA PRONTO EN
TUBERCULOSIS PULMONAR
CATARROS,
TOS,
GRIPPE.
SE CURAN RADICALMENTE
—con el—
JARABE MARGARIS
Michel Delalande, 37 Avenue Marceau, PARIS (16me)

ESTAFA

Primitivo Rodríguez Ortiz, de Reina 48, denunció en la Cuarta Estación, que le entregó un peso a un individuo que sólo conoce por Isaac, para la compra de un toldo y que se apoderó de dicha cantidad, sin que le haya comprado lo que le encargó.

FARMACIA Y DROGUERIA TAQUECHEL
DE TURNO LOS VIERNES
OBISPO 27 · TELF. A-2146 · HABANA

FARMACIA DROGUERIA DE "JOHNSON"
DE TURNO LOS LUNES
obispo Nº 30 TELEFONO-A-2129.

"LA MAYOR"
35 EDIFICIOS
700 EMPLEADOS
SARRÁ
DROGUERIA
ABIERTA TODOS LOS DIAS
TODA LA NOCHE LOS MARTES
A-8026 A-3641

FARMACIAS DE TURNO HOY VIERNES

DESDE BAHIA A PASEO DE MARTI.

Habana 87	M-4604
Morro 50	A-8388
Monte No. 2	M-9400
Obispo No. 27	A-2141
Lamparilla y Villegas	M-5718
Neptuno y Manzana de Gómez	M-2277
Paula No. 85	M-4129

DE PASEO DE MARTI A BELASCOAIN

Galiano 9 B	M-1500
Reina No. 2	A-7300
Escobar y Peñalver	M-5450
Maloja y San Nicolás	M-7712
Animas e Industria	M-4040
San Nicolás y Gloria	M-5222
Revillagigedo y Corrales	M-4666
S Rafael y Campanario	M-4588
Lealtad y Animas	M-4480
Belascoaín y Corrales	U-5427
Belascoaín y Salud	U-1864
Neptuno 145	U-7018
Suárez 84	M-4622
Aguila y Colón	M-5515

DE BELASCOAIN A INFANTA

Infanta 113 esq. Llinás	U-6779
Infanta y San José	U-7074
San Lázaro 388	U-3335
Fernandina 77	M-5365
San Miguel y Oquendo	U-6936
Neptuno 230	U-1818

VEDADO

17 entre F y G	F-6224
19 entre 14 y 16	F-6211
23 entre J e I	F-6100
Zapata 128	F-6002
K No. 5	F-4404

VIBORA

J. del Monte 614	I-7242
Estrada Palma 59	I-7591
Pocito y Reyes	X-2351
San Mariano y Figueroa	I-7334

JESUS DEL MONTE Y SANTOS SUAREZ

Quiroga y Delicias	X-1412
J. del Monte y Rodríguez	X-2247
Pocito 16 (Lawton)	X-1300
Santos Suárez y Serrano	I-7609

LUYANO

Caserío de Luyanó 40	I-2548
Luyanó 130	X-8068
Reforma y Compromiso	I-3851

CERRO

Falgueras 15	M-3900
Salvador y Bellavista	I-7214
Primelles 12	

NOTA.—Este grupo deberá prestar servicio público todo el día y la noche de los domingos siguientes: Enero 17; Febrero 28; Abril 11; Mayo 23; Julio 4; Agosto 15; Septiembre 26; Noviembre 7; Diciembre 19.

Estos turnos han sido acordados en cumplimiento de lo dispuesto en el Art. VI del Decreto-Ley 2604 de 7 de Noviembre 1934.

SOCIALES DEL CERRO

OBITUARIO.— Días pasados dejó de existir la bondadosa dama señora Manola Tejeiro, madrina de nuestro particular amigo el joven Manuel Soto.

Nuestro más sentido pésame de condolencia a sus afligidos familiares.

Otra de dolor

También entregó su alma al Creador el señor Juan María Aguiar, amante padre de familia que disfrutaba de muchas simpatías en esta barriada, donde llevó muchos años de establecido. Su hijo, nuestro buen amigo Waldo Aguiar, quiere dar por este medio las gracias a todas sus amistades que le acompañaron en su dolor, especialmente a los empleados de los Omnibus Aliados, para quienes tiene una deuda de gratitud.

Nueva residencia

Nos comunica la graciosa y lindísima señorita Coralia Rodríguez Insua, haber instalado su residencia en la calle de Lombillo y Ayestarán.

Con verdadero gusto lo comunicamos a sus amistades.

Próxima boda

Dentro de breves días, se ha de celebrar una boda distinguida en esta barriada, que tiene todas nuestras simpatías: nos referimos a la de la señorita Caridad Mena, que habrá de unir sus destinos con el caballeroso joven Jesús Blanco Llanes

Próximamente daremos más detalles de dicho enlace.

Julio Abreu

Ya se encuentra totalmente restablecido de la difícil operación quirúrgica a que fué sometido por el doctor Taquechel, el señor J. Abreu, que quiere dar las gracias por este medio al referido cirujano, por las atenciones de que le hizo objeto.

Queda complacido, tan distinguido amigo, y mucho nos alegramos de su restablecimiento.

Enfermo

Guarda cama, a consecuencia de molesta dolencia que viene padeciendo, el señor Justo Aguilar García, padre político del comerciante de esta barriada señor Manuel Martínez.

Hacemos votos fervientes porque pronto se restablezca.

En el Club Interrogación

Continúan los preparativos para la gran verbena que celebrará el déa cinco de junio próximo el simpático Club Interrogación, de Primelles número 32, en esta barriada.

Miguelito Pí, culto presidente de esta institución, está recibiendo, día tras día, innumerables adhesiones de elementos de valor del Cerro, con el objeto de concurrir a este magnífico festival.

En la Sociedad El Pilar

Celebra la decana sociedad El Pilar su tradicional baile de las flores, con caracteres revestidos de las mayores galas, fiesta esta que será exclusivamente para socios, invitados y en la que obtendrá una vez más un resonante éxito la triunfante sección de Recreo y Sports, que preside el activo joven José Massana Bouza.

Cheo Belén Puig, con su reputada orquesta, tiene a su cargo los bailables, que serán las piezas más en boga de su extenso y selecto repertorio.

Las damas por rigurosa invitación que podrá solicitarse en la secretaría de la sociedad, de 9 a 11 p. m.

Estanislao Vega.

HURTO DE 27 PESOS

Roberto Alayón Callol, de 21 años y de San Lázaro 114, denunció en la Tercera Estación, que al levantarse, notó que del bolsillo del saco, que dejó colgado en una silla, le habían sustraído 27 pesos, sin que sospeche de persona alguna.

Ungüento Cadum Para Granos y Barros

EL UNGUENTO CADUM hace que los granos se sequen y se desprendan, dejando la piel blanda y suave. Es calmante y antiséptico, y empieza a cicatrizar tan pronto se aplica. Durante muchos años ha probado ser de gran alivio para millares de personas en casos de eczema, acne (barros), granos, furúnculos, úlceras, erupciones, urticaria, ronchas, almorranas, comezón, sarna, heridas, arañazos, cortaduras, lastimaduras, aspereza de la piel, postemillas, escaldaduras, salpullido, quemaduras, costra, magulladuras, etc.

Tenga mucho cuidado con las imitaciones.

CRONICA HABANERA

EN MONSERRATE.

CARMEN LOPEZ GARCIA.—Ante una selecta concurrencia de familiares y amigos, se desposaron ayer noche, en la iglesia de Monserrate, la interesante señorita Carmen López García y el caballeroso señor Ceferino Pego y Novo.

Lindísimo lucía aquel hermoso templo, decorado con plantas y flores por los artistas de la «Casa Trías», que tan buen gusto ponen siempre en todos sus trabajos.

Callas, dalias y gladiolos tapizaban el altar mayor, que aparecía destacándose entre un bosque de palmas arecas.

La senda, enmarcada por una doble hilera de cestos cuajados de callas y gladiolos, iba trazada del pórtico al altar, por una gran alfombra.

De aquel gran jardín del Vedado llegó a manos de la novia el bouquet nupcial.

Una primorosa creación de Trías, a base de gardenias.

Fueron padrinos la señora Carmen García, madre de la novia, y el señor Manuel María Méndez.

Como testigos firmaron por ella los señores Luis Entrialgo y Joaquín Díaz, gerentes de «El Encanto», y los señores Ramiro Fernández y Ernesto Morera; y por él, los señores José Gash, Emilio Lozano, Mario Alvarez y Bernardo Pérez.

LA GRAN FESTIVIDAD DE HOY

Son Jorge es la gran festividad que para hoy señala la Iglesia Católica.

Comenzaremos la relación de las señoras que están de días con Georgia Ebra, la bella y elegante esposa del conocido hacendado José M. López Oña.

Georgina Portela de Hartmann, distinguida dama de nuestra sociedad, y su hija tan joven y tan encantadora, Georgia Hartman de Borden.

Georgina Collazo viuda de Betancourt, Georgina Delgado de Pulido y Georgina Pagés de San Bartolomé.

Georgina Barnet, gentilísima esposa del estimado caballero Chacho de Armas.

Georgina Zaldívar, la distinguida señora de José Agustín Fernández, vicepresidente de la Cuban Telephone Company.

Georgina Domínguez de Rodríguez Castells, Georgina Manrara de Forns, Georgina Roura de Romero, Georgina Morejón viuda de Colón, Georgina Chávez de Mestre, Georgina Almirall de Casals.

Georgina Callaham, la bella señora de Balparda, a cuyas amigas hacemos saber que no recibe.

Georgina Sueiras, distinguida esposa del doctor José María Estraviz, conocido odontólogo.

Y Alejandrina Larín, la bella señora de Bustillo.

Saludamos también a una gentil dama cubana que reside en Holanda, Georgina Barnet de van de Griendt, hija del honorable señor José A. Barnet, ex presidente de la República.

Entre las señoritas:

Georgina San Martín y Aballí, muy admirada en nuestros salones por su fina y delicada belleza.

Nena Gutiérrez Caso. Georgina La Villa, Georgina Hernández, Georgina Tavío, Jorgelina Mena y Georgina López Callejas, tan distinguida.

Georgina Prieto y del Junco, señorita de nuestra mejor sociedad, muy graciosa y muy bonita.

Georgina Oliva y Blay, Georgina Coello, Georgina Radillo, Georgina Le Roy, Georgina Milián y Milián, Georgina Pestana y Morales y la doctora Georgina Shelton.

Cerrando la relación de las señoritas, la encantadora Georgina Fernández de Castro y Senado.

Los caballeros.

Una larga relación.

Saludaremos en término preferente con una felicitación especial, al prestigioso ingeniero y arquitecto, Jorge Luis Echarte, ex secretario de Obras Públicas y de Estado.

El ingeniero Echarte, actualmente al frente de uno de los principales departamentos de aquella Secretaría, donde es muy querido, goza en nuestros círculos sociales de grandes afectos y simpatías.

Tres abogados jóvenes y distinguidos, el doctor Jorge Alfredo Belt, el doctor Jorge Casuso y el doctor Jorge E. de Cubas.

Otro abogado joven y talentoso, el doctor Jorge Mañach, brillante literato, crítico y periodista, actualmente ausente de Cuba.

El doctor Jorge Diago, abogado también.

El doctor Jorge Muñiz, médico de nombre y fama.

Los doctores Jorge Fortún, Jorge L. Dehogues, Jorge Castellanos, Jorge A. Ponce de León, Jorge Savio, Jorge de la Vega, Jorge Alacán, Jorge Gómez del Recio, y el conocido dentista George F. Warner.

El estimado amigo Jorge Rodríguez Walling.

Jorge Roa, Jorge A. Bombalier, Jorge Aballí, Jorge Portela, Jorge Lay, Jorge Chaple, Jorge Raúl Ponce, Jorge Rodríguez, Jorge Hyatt, Jorge Gallardo.

El doctor Jorge Sánchez Galarraga.

Jorge Entensa, Jorge Rico, Jorge Cabarga, Jorge Herrera, Jorge Pastraña, Jorge Hernández Volta.

Jorge Savio y Silvera.

Jorge Navarro, vicecónsul de México en Cuba.

Mr. George Millington.

Del clero: Monseñor Jorge Caruana, nuncio apostólico de Su Santidad, y el Rvdo. P. Jorge Camarero, ilustre jesuíta y notable orador sagrado.

El ingeniero Jorge Broderman.

Jorge Barraqué, Jorge Lamothe, Jorge Sedano y Lasa y el ex teniente Jorge Moya.

Jorge Izquierdo.

Jorge Schueg.

Un grupo de jóvenes conocidos que forman Jorge Cancio, Jorge de Mena, Jorge Bernal, Cuco Arnoldson, Jorge Morales Bachiller, Jorge Alonso Patiño, Jorge Fernández Mederos, Jorge Lazo, Jorge Llambés, Jorge Deschapelles, Jorge A. de Posada.

Del mismo grupo el doctor Jorge Casteleiro y Colmenares, abogado graduado en la Universidad de Harvard, que se destaca entre nuestra juventud más distinguida.

Jorge Luis Horstmann, notable caricaturista y dibujante, director artístico de la popular revista «Ellas».

Jorge Anckermann, el gran compositor cubano, cuya labor dentro de nuestro mundo musical es digna de encomio.

Por último, dos compañeros de esta casa: Jorge Fernández de Castro, el culto y ameno escritor, director político de nuestro colega «¡Alerta!», y Jorge Rico y Calvo, de la imprenta del DIARIO.

A todos, felicidades.

Por él, cuatro también:

El doctor Julio Sanguily y los señores Manuel de Armas, Walter S. Ward, Francisco Argüelles y Guillermo Sanguily.

En la residencia de los padres del novio, el distinguido matrimonio Coció de Armas y Conchita Fernández, en el reparto Miramar, tendrá efecto, el lunes, la boda civil.

Como notario dará fe del acto el doctor Leonardo Sorzano Jorrín.

Y serán testigos, por la novia, los señores Alberto Carrillo, Enrique Saladrigas, Carlos Martín de Salazar y el doctor Andrés Weber; y por el novio, el mayor general Mario G. Menocal y los señores Serafín Fernández, José Naranjo y Roberto Fernández Morrel.

BODA DE RANGO.—Para el próximo martes, a las nueve y media de la noche, ha quedado concertada la boda de la bella y dulce señorita Luisa Fernández Moreli y Coca con el simpático joven Luis de Armas y Fernández.

Boda de rango, que revestirá caracteres de intimidad completa.

Se llevará a cabo en la capilla de la creche del Vedado.

Y será apadrinada por la joven y bella dama Margarita de Armas de Ward, hermana del novio, y el padre de la novia, el conocido caballero Antillo Fernández Morrel.

Cuatro los testigos de ella:

El doctor Alberto Inclán y los señores Alfredo Diago, Guillermo Kohly y Paco Calvo.

Dr. B. CRUZ PLANAS
OCULISTA
Ha trasladado su Gabinete a la Avenida de los Presidentes (calle G) No. 42 entre 17 y 19 Vedado. Teléfono F-7377.

REPORTAZGOS DE La Luisita

La Frase Histórica

Al despedir Hitler a su embajador en Inglaterra, díjole al oído las siguientes palabras

Los días que se pase en Londres
pórtese como los hombres:
beba poco, coma mucho,
no ande en rumbas demasiado,
jamás de nada se asombre,
ni con las cosas que vea
se quede como alelado;
y como sagaz y ducho
le recomiendo también
que procure dormir bien,
teniendo la precaución
de comprarse un buen colchón.
Por si el dato necesita:
encárguelo a La Luisita,
sirven con mucha atención
a aquel que lo solicita;
y si dispone de tiempo
hágales una visita,
que bien vale un buen colchón
la vuelta al mundo en avión.

Y RECUERDE:

La Luisita es la mejor colchonería... lo demás es bobería.

MONTE 121
(esquina a Angeles) Telf: A-8107. La Habana.

SERMONARIO

Ningún papel usado como signo fiduciario (papel moneda) podría tener mejor garantía y por tanto mejor aceptación en el curso ordinario de las transacciones mercantiles, que el que estuviera basado en el crédito territorial.

Caíñas Milanés.

El ruedo está dividido en sol y sombra. En el cuarto de sombra los prestamistas. En los tres cuartos de sol los prestatarios deudores. Es cristiano, razonable, justo y muy puesto en razón que los prestatarios pidieran misericordia a los prestamistas, cuando las cabezadas de las crisis.

No la obtubieron nunca: por paz, guerra; por piedad, estirados rostros; a los argumentos, mal encubiertos insultos. Y algunos consideraban muy humana la actitud de los prestamistas. Hemos, desgraciadamente, convenido en llamar **humano** a cualquier acto inmoral y egoísta, si satisface nuestros apetitos, de cualquier orden que sea.

Pero una vez promulgada la ley de moratoria, una vez oleada y sacramentada en el Consejo de Estado que reputó «nomine discrepante» cualquier alteración en lo dispuesto o, a pesar de oír opiniones en juicio contradictorio, una vez declarada por el Tribunal Supremo legal y constitucional la moratoria, hubiera sido un golpe de civismo, una democrática sumisión a los poderes públicos y, en fin de cuentas, una gran conveniencia para las partes enfrentadas, especialmente para los prestamistas, una tregua de paz, una convención, un acercamiento, una transacción cuyo sentido jurídico lo constituye la dejación en parte de los derechos de cada uno. Juan deudor pide cinco, Pedro acreedor pide diez. La transacción decide; ni cinco, ni diez, basta con tres.

El senador Caíñas sugiere una transacción. Se le combate. Es el buen sentido menospreciado. ¿Qué se quiere? Pues que la moratoria es un hecho consumado esperar a que termine. Puro filisteísmo. Al terminar el prestamista que está cobrando, cobrará el capital, los intereses diferidos hasta el último centavo y todos los gastos. Como no se le podrá pagar, la plusvalía que viene, oh príncipe, será para él. Cuba resucitada será para él. Yo presté $5.000 al 15 por ciento. Cobré los intereses estipulados durante cinco años; desde hace dos cobre el 2 y ahora el 3. La diferencia la cobraré toda entera dentro de dos o tres años. En la generalidad de los casos los de mi oficio se quedarán con la casa o con la finca que valía $10.000 cuando la hipotecaron. Dentro de poco, por la mejora pública, todo eso será para mí y no para el deudor. Esa es la ley del embudo.

Decían los antiguos combatiendo los préstamos de numerario, que el dinero no debe parir dinero. «Pecuna non parit pecunia.»

Mis $5.000 parieron quíntuples.

¿Qué te parece, Roosevelt?

Acabas de pedir a tu Congreso... mejor es que os lea lo que dice ese gran príncipe:

Washington, febrero 16.—«El presidente Roosevelt ha pedido hoy al Congreso que salve el sueño americano de la propiedad de las fincas por los pequeños terratenientes. Y ha dicho: Un programa nacional bajo la dirección federal y con la ayuda de los Estados, condados, comunidades y particulares es la única solución. La mayoría de los americanos cree que nuestra forma de gobierno no prohibe que se acuda a auxiliar a los que necesitan ayuda.»

Entre nosotros los cubanos, corporaciones y particulares, por lo común derechistas de orden, acuden a los poderes públicos para que propicien al préstamo el cobro de sus usuras. Nuestro dinero, dicen.

—¿Y si no pueden pagar los deudores?

—Que nos paguen con las casas y con las fincas.

—¡Irán a la miseria!

—Que se fastidien, hubieran sido previsores y económicos.

—¿Conque previsor tú, que te sacaste la lotería, y tú, que te casaste con la rica heredera de un malvado, y tú, que cuando eras vista o presidente te «metiste» hasta el copón; y tú, que comprabas créditos para poner pleitos! ¡Vaya, vaya! ¡Pobre Cuba!

Gabriel CAMPS.

MUSICA Y MUSICOS

Margarita Montero

Nuestra celebrada arpista Margarita Montero sale esta noche rumbo a Santa Clara, donde ofrecerá un recital en el teatro «La Caridad», en la tarde de mañana, sábado, a las cinco.

Una vez terminada su actuación en Santa Clara, proseguirá viaje rumbo a Sancti Spíritus en donde brindará una audición el domingo por la mañana, a las diez, en el teatro «Renacimiento».

Sainz de la Maza y su próximo concierto

De alta calidad musical es el programa que el eminente guitarrista español ofrece para su concierto que ha de celebrar el próximo domingo en el teatro «Campoamor».

Figuran en el programa totalmente renovado las composiciones más inspiradas de Tárrega, Granados, Malats, Moreno Torroba, Sors, y de los grandes compositores de renombre universal J. S. Bach, Sors, Haendel y otros con dos obras nuevas originales del aplaudido guitarrista y gran musicólogo.

En el lugar de honor del programa figura la interpretación de la Chacona, una de las obras más inspiradas del genial compositor J. S. Bach, algunos de cuyos temas están inspirados sobre ideas musicales de la danza antillana o india del mismo nombre, que fué conocida en Europa en la época del Siglo de Oro español.

Sainz de la Maza ha transcripto a la guitarra esa magna obra con el conocimiento musical que exige composición de tan elevada calidad y tanta importancia dentro de la historia de la música.

El interés enorme que ha despertado el programa entre los aficionados nos permite augurar otro gran éxito que sumará el artista de la guitarra a los muchos que lleva alcanzados ante el público habanero.

Concierto aniversario de la Orquesta «da Camera»

Mañana, sábado día 24, a las 5.15, tendrá efecto en el Lyceum el anunciado concierto de la Orquesta «da Camera» de la Habana, concierto que es ya el XXXVII de abono y con el cual celebra tan prestigiosa entidad de cultura artística, el tercer aniversario de su fundación.

Entre el grupo de interesantes obras que constituyen el programa combinado para fecha tan destacada, figura el bellísimo Concierto para piano y orquesta, de Ravel, obra ya ejecutada por esta Orquesta hace dos meses con éxito y que atendiendo a las innumerables peticiones recibidas en este sentido, se repite ahora. La parte de piano solista está encomendada, igual que la vez anterior, a la notable pianista Angélica Fernández.

De no menor interés son las otras obras que figuran en el programa: Música de Cámara para seis instrumentos, una de las últimas obras del maestro Ardévol, de quien oiremos también «Sardana», y una Fanfarria, compuesta expresamente para el tercer aniversario de la Orquesta «da Camera». También el «Rag time», de Strakinsky, una Fanfarria de Prokofieff y para terminar la Danza Ritual del Fuego, de Falla.

A este concierto pueden asistir los socios de la Orquesta «da Camera» y los del Lyceum mediante la presentación del recibo correspondiente. Las personas que no siendo socios deseen asistir pueden adquirir derecho de invitación en la entrada del concierto de $1.25.

El folleto editado por esta Institución con motivo del tercer aniversario puede ser solicitado en la Secretaría, S. Rafael, 46.

DE UNA SILLA

Orlaida Torres Carrillo, de Corrales 96, fué asistida en el Primer Centro de Socorros de lesiones menos graves, que sufrió en su domicilio, al caerse de una silla donde estaba sentada.

OFTAL GOTAS
BOSQUE
FORMULA
Sulfato de Zinc 0.03
Adrenalina, solución al milésimo 2.00
Solución de Oxicianuro de Hidrargirio al 1 por 5,000 ..... 25.00
Precioso remedio como antiseptico, astringente, descongestivo y vaso constrictor aplicable a distintas afecciones de los ojos: irritacion, inflamacion de los parpados, conjuntivitis, pequeñas lesiones de la cornea, contra los daños de la luz intensa, etc, etc.
Una o dos gotas usadas tres veces al dia salvo otra indicacion medica, le libraran de estas molestias de la vista.
LABORATORIO DEL DR. BOSQUE
TEJADILLO 36 HABANA.

UN ENFRIAMIENTO OCASIONA UN CATARRO. UN CATARRO MAL CUIDADO CAUSA GRANDES ESTRAGOS.
UN FRASCO DE "GRIPPOL" TOMADO A TIEMPO CONJURA ENSEGUIDA TODOS ESTOS MALES.
"LABORATORIO BOSQUE"
TEJADILLO 36. HABANA.

Información gráfica completa de las fiestas de las calles de GALIANO y de SAN RAFAEL

DE VENTA EN TODAS PARTES

30 c.

Ya salió

el LIBRO del Centenario

con las más interesantes narraciones de la Habana del Siglo XIX.

Grabados antiguos

Selecta literatura

PENSION COMPLETA

DESDE $3.50 DIARIOS POR PERSONA Y SEGUN HABITACION QUE SE DESIGNE

Habitación con vista exterior, desayuno, almuerzo y comida, disfrute de las aguas y baños minerales, del Parque de los manantiales y extensos terrenos del Balneario.

Si no puede venir a los manantiales, ellos irán a su casa pidiendo el agua a su Depósito; Tacón número 4, teléfono A-7627.

$0.90 EL BOTELLON DE 20 LITROS

Sintonice los Martes, Jueves y Sábados, de 4 a 5 la hora «San Miguel de los Baños» Por la Estación C MC D (Onda larga) en 956 Klc. y C O C D (Onda corta) 6,130 Klc. de la Voz del Aire.

GRAN HOTEL DEL BALNEARIO

¿SE SIENTE USTED CANSADO?

TOMESE UNA VACACION EN EL "GRAN HOTEL DEL BALNEARIO DE SAN MIGUEL DE LOS BAÑOS"
— EL PARAISO DE CUBA —

A 800 pies sobre el nivel del mar, en el centro de un valle primoroso rodeado de bellísimas montañas, con manantiales de AGUAS recomendadas por todos los médicos más afamados y comprobadas por más de dos siglos como milagrosas para la curación de las afecciones de las vías digestivas y urinarias, para la diabetes y todos los trastornos de la nutrición.

El Gran Hotel del Balneario es una magnífica construcción con 50 habitaciones confortables, Restaurant de primera clase, Baños, y Aguas Minero-Medicinales, Parques y arboledas, Juegos de salón y al aire libre, Médico Director, Farmacia, Laboratorios Clínico e Hidrológico, Gabinete Dental y todos los adelantos modernos.

Confortables Coches-Pullman que hacen diariamente el viaje desde Zulueta y Teniente Rey «Gran Hotel» a las 8 y 15 de la mañana y 1 y 45 de la tarde. $0.75 ida y $1.20 Ida y Vuelta.

DIRIJASE AL GRAN HOTEL DEL BALNEARIO. SAN MIGUEL DE LOS BAÑOS.
INFORMACION EN LA HABANA POR EL I-3324.

M.E.C.D. 2016

EXISTEN EN LA HABANA 30 BANCOS, 27,014 DEPOSITANTES Y DEPOSITOS QUE ASCIENDEN A $92.238,549.92

Y EN TODA LA REPUBLICA HAY 151,817 DEPOSITANTES, CON UN CAPITAL DE $121.089,012.94

El per cápita correspondiente al mes de Marzo fué de $9.77.
El Tesorero General de la República envió a la Secretaría de Comercio importantes datos acerca de la situación de la moneda

Un informe muy interesante, confeccionado por la Sección de Estadísticas de la Secretaría de Hacienda, llegó ayer a la Secretaría de Comercio. Se relaciona con el movimiento bancario registrado durante el pasado año, número de bancos existentes en la República y ascendencia de sus depositantes.

En el mencionado informe se hace constar que la provincia de Pinar del Río tiene un sólo Banco, contando con 1.595 depositantes y un capital depositado de $1.208.953.83.

La Habana, cuenta con 30 Bancos. 27.014 depositantes y un capital depositado de $92.238.549.92, habiéndose abonado por intereses $340.122.

Matanzas, dos Bancos, con 4.919 depositantes, un capital depositado de $2.303.598.43, intereses abonados, $10.691.35.

Santa Clara, trece Bancos, 13.952 depositantes.

Camagüey, cinco Bancos, 16.192 depositantes, capital depositado $8.412.028.61, intereses abonados, $28.927.51.

Y Oriente, diez Bancos, 18.145 depositantes, capital depositado $8.931.897, intereses pagados, 37.570.59 pesos. Haciendo un total de 71 Bancos, 151.817 depositantes, de los cuales 116.365 son varones y 35.452 hembras; capital depositado, $121.089.012 con 94, total de intereses abonados $453.808.69.

De los 151.817 depositantes 104.246 lo son de cuenta de ahorros y 47.571 en cuentas corrientes.

El «per cápita» correspondiente al mes de marzo, fué de $9.77

El señor Enrique Pedro, Tesorero General de la República, ha remitido a la Secretaría de Comercio, el informe mensual correspondiente al mes de marzo último, sobre la situación de la moneda, cuyo trabajo es confeccionado por el Negociado de la Moneda de la Secretaría de Hacienda.

En el informe de referencia se demuestra que en ese mes había depositado en las bóvedas de la Tesorería General de la República, la suma de $45.000.000, como garantía de los certificados plata en circulación.

La cantidad emitida hasta el día 31 de dicho mes de marzo era de $63.449.560.00; en otras existencias había la suma de $10.282.250; en los Bancos, $13.766.562 y en poder del público, $39.400.747.60. El «per cápita» correspondiente a ese mes fue de $9.77.

Sin lugar un recurso de alzada

Por resolución del Presidente de la República, que ha sido comunicada a la Secretaría de Comercio, se ha declarado sin lugar el recurso de alzada interpuesto por el Director de la Compañía de fianzas denominada «Abastecedora Cubana, S.A.», contra el acuerdo de esta dependencia que obligó a esa entidad a ingresar, a tenor de las disposiciones transitorias del Decreto-Ley 467 de 1934, un peso por cada una de las pólizas emitidas y el 25% del importe de las primas en el momento en que le fueran pagadas por las distintas dependencias del Estado. La resolución del Presidente de la República está de acuerdo con lo dispuesto en el párrafo cuarto del Art. 57 de la Ley Orgánica del Poder Ejecutivo, tal como quedó modificado por el Decreto-Ley 823 de 18 de enero de 1935.

Noticias sintéticas de Comercio

Por el Negociado de Giros Postales de la Secretaría de Comunicaciones se ha informado a la Sección de Comercio, que durante el pasado mes de marzo se libraron por aquella dependencia 7.141 giros con destino a los Estados Unidos, cuyo valor total representa la suma de $103.471.88.

—Cumpliendo lo ordenado por la Dirección de Comercio de esta dependencia, las siguientes entidades han remitido al Departamento copias simples y debidamente certificadas de sus escrituras de constitución. Dichas entidades son: «Compañía Constructora Pailería, S. A.»; «Cienfuegos, S. A.»; «La Alianza, S. A.», y «Enrique Sarrapiñana».

El famoso remedio que eliminará los Ataques y Desordenes Nerviosos.

Por más de treinta años ELEPIZONE ha restablecido la salud a millares que sufrían de Epilépsia y Debilidad Nerviosa.

ELEPIZONE, recomendado por los médicos, es un remedio para niños y adultos, y lo venden en las principales farmacias.

Se obtienen resultados con uno o dos frascos.

NO ACEPTE IMITACIONES PIDA

ELEPIZONE

SERVICIO RAPIDO DE AVIONES MULTIMOTORES

A

SANTIAGO y Guantánamo

con escalas en Cienfuegos, Camagüey, Manzanillo y Preston. Conexiones aéreas para Antilla, Cayo Mambí y Baracoa.

PASAJE, CORREO Y EXPRESO

El prestigio de su personalidad exige un transporte adecuado y un medio de comunicarse por correspondencia moderno y práctico. No olvide nunca que una carta *llega primero, se lee primero y se contesta primero.*

COMPAÑIA NACIONAL CUBANA DE AVIACION

Prado 74 Tel M-5966 Habana.

Las colonias de Inglaterra dentro de la tarifa mínima

También se concede esa gran ventaja a las procedencias de la República de Chile

Ayer tarde celebró sesión la Comisión Técnica Arancelaria en el local de costumbre, en la Secretaría de Hacienda, resolviéndose los siguientes asuntos:

—Se dió cuenta con un informe del presidente de la Comisión, en relación con el Decreto número 464, de 3 de marzo de 1936, acordándose dejar aclarada la situación de las Colonias Británicas con relación a la aplicación de la tarifa mínima, y dejar aclarada también la situación de la tarifa mínima con el recargo del 25 por ciento a la Unión Económica Belgo-Luxemburguesa.

—Se dió cuenta con el expediente que se refiere a la Nota del Gobierno de Chile a fin de que se aclare el Decreto Presidencial número 490, de fecha 5 de marzo, que concedió la tarifa mínima a los productos chilenos. La Comisión acordó recomendar al Secretario de Hacienda se dicte un Decreto aclaratorio en el sentido de conceder la tarifa mínima del vigente Arancel de Aduanas hasta el día 31 de marzo del corriente año, fecha ésta en que se procedió a distribuir las tarifas arancelarias para el presente año de 1937.

—Se dió cuenta con el expediente que se refiere a la solicitud presentada por el señor Miguel Verano, con el objeto de que sea modificada la Partida 98-D. (Algor). La Comisión, con vista al informe rendido por el Laboratorio Nacional, acordó designar ponente para el estudio de este expediente.

—Se dió cuenta con el expediente que se refiere a un proyecto de Convenio y proyecto para Protocolo de firma entre Noruega y Cuba. La Comisión, en vista de que los productos de Noruega disfrutan de la tarifa mínima, tomó el acuerdo de informar al Secretario de Hacienda que no es necesario ya la celebración del Convenio.

—Se dió cuenta con un escrito de Antina S. A., en relación con el expediente que se refiere a la solicitud de protecccción rancelaria presentada por dicha entidad, para el Carbonato de Sodio Cristalizado. La Comisión acordó designar ponente para el estudio de este expediente.

—Se dió cuenta con el expediente que se refiere a la solicitud presentada por American Textile, S. A., para que se le conceda exención arancelaria a la maquinaria que importarán para instalar una fábrica de conversión de recorte de confección a regenerados y aplicación de éstos a pabilo de algodón. La Comisión, con vista del informe rendido por la Secretaría de Agricultura, acordó solicitar de la Secrearía de tComercio se rectifique o ratifique el informe rendido por la Dirección de Comercio de dicha Secretaría.

—Se dió cuenta con el expediente tud de protección arancelaria presentada por Antilla Textile Mills, para que se le conceda exención arancelaria a la maquinaria que importarán con objeto de insalar utna fábrica de tela antiséptica. La Comisión acordó solicitar datos de la Secretaría de Agricultura.

—Siendo las seis de la tarde se dió por terminada la sesión, que fué presidida por el señor Juan M. Barquín, Director General de Aduanas, asistiendo los delegados siguientes: doctor Miguel A. Pírez, por la Secretaría de Hacienda; doctor Nicolás Pérez Stable, por la Secretaría de Estado; ingeniero José García Montes, por la Secretaría de Agricultura; señor Rafael Díaz Salazar, por la Secretaría de Comercio, actuando de secretario el doctor Roberto Leiva Puente.

Lo más nuevo en modas deportivas

Camisas de Sport a dos tonos

1.75

En los campos de sport y en las playas de la Riviera y de la Florida acaba de hacer su aparición este modelo elegantísimo de camisa, verdadera novedad deportiva de esta temporada. Y Fin de Siglo se apresura a presentarla en una serie de exquisitas conbinaciones, que han de ser muy del agrado de nuestra distinguida clientela masculina. Pastel con cuello navy; amarillo con marrón; blanco con prusia y blanco con vino. En todas las tallas. Planta baja

fin de Siglo

san rafael y águila, teléfonos: m-5991-92-93

Amenazada de muerte por un galán desdeñado

Julia Fernández Socarrás, natural de Marianao, de 40 años, vecina de San José 12 denunció en la Estación de Policía que constantemente es molestada por Lucas Zaldívar, vecino de San Andrés y Real, con el que sostuvo relaciones amorosas. Este individuo ha llegado a decirle que le dará muerte si no reanuda las relaciones con él. Teme que pueda realizar sus amenazas.

OFERTA ESPECIAL

de Creyones, Polvos y Arrebol

HELENA RUBINSTEIN

Hasta el sábado próximo, día 24

A MITAD DE PRECIO!

No pierda esta gran ocasión!

fin de Siglo

san rafael y águila

MENOR HERIDO

En el Centro de Socorros de Casa Blanca fué asistido de lesiones menos graves el menor José Carballo Rojas, de 7 años y de Animas 7, en dicho barrio, que sufrió al cortarse con una lata cuando caminaba descalzo por un solar yermo frente a su domicilio.

ARROLLADO

El menor Manuel Muñiz Feijos, de 7 años y de Villegas 97, fué asistido en el Primer Centro de Socorro de lesiones graves, que sufrió en Villegas entre Teniente Rey y Muralla al ser alcanzado por el auto 35.947, que guiaba Gerardo García Vázquez, de San Miguel 175, altos.

CRONICA HABANERA

BELLEZAS CUBANAS

Se engalana nuestra crónica de hoy con un lindo retrato de María Adelaida Gutiérrez Falla, la gentil señorita tan admirada en nuestro gran mundo por su belleza, elegancia y distinción.

En horas de la noche de hoy tendrá la señorita Gutiérrez Falla una gran comida en la bellísima mansión de sus padres, en el Vedado.

Comida de juventud, que reseñaremos.

GRAN MUNDO.—Un almuerzo ayer, selecto, distinguido.

Lo tuvo en horas del mediodía, en su gran residencia del Vedado, la Marquesa de Pinar del Río, née María Ruiz.

La alta dama, figura de gran prestigio en nuestra sociedad, reunió en torno a su mesa un grupo brillantísimo de señoras.

La Condesa de Revilla de Camargo.

María Dolores Machín viuda de Upmann, Loló Larrea de Sarrá, Vivita Rodríguez de Pino.

Rosa Perdomo de del Valle.

Lola Montalvo de Castillo, Conchita de Cárdenas de Weber, Emilia Aguilera de Johnson y Mrs. Fox.

La mesa lucía preciosa, con un lindo decorado.

CHEZ LAZO.—En honor de la señora y señorita de Witt, esposa e hija respectivamente del Ministro de Holanda en Cuba, Excmo. Señor Van Haersma de Witt, se celebró ayer un almuerzo.

Ofrecido fué por la señora Gertrude Hoker, gentil y distinguida esposa del prestigioso abogado norteamericano doctor Mario Lazo, en su elegante residencia del Country Club.

Asistieron a tan simpático acto además.

Mrs. Timberlake, esposa del Agregado Militar de los Estados Unidos.

Mrs. Norris.

Elsa Penso de Senior, Consuelo Lamar de Mendoza, Bibí de Lima de Maduro, Maggie Or de Aróstegui.

Y las señoritas Luisa Carlota Párraga y Ena Senior.

NACIMIENTO.—Los jóvenes y simpáticos esposos Eugenio Juarrero y Angela Hortensia Silva han visto colmadas sus aspiraciones con el feliz advenimiento de un hermoso niño.

La señora de Juarrero, tan joven y tan encantadora, se halla recluída en la clínica Bustamante Núñez.

Allí fué asistida por el doctor Alberto Sánchez de Bustamante y Sirvén, el ilustre especialista, que se anota un éxito más en este caso.

Nuestra felicitación a los papás.

GRAN COMIDA.—En Sans Souci, el bello y alegre restaurant campestre de «La Coronela», que aparecía anoche más animado que nunca, tuvo efecto una comida ayer.

Comida del gran mundo que ofrecía el capitán Demetrio Castillo Pockorny y su siempre bella e interesante esposa Lola Montalvo en honor de un grupo numeroso de sus amistades.

Las mesas llevaban un lindo adorno floral.

Muy distinguidos los comensales.

El Encargado de Negocios de los Estados Unidos, señor Harrison Freeman Mathews y señora de Mathews.

El Encargado de Negocios de la Argentina señora Luís S. Luti y señora Crucita Maytorena.

Luis Mendoza y Consuelo Lamar, Enrique Arango y Ofelia Cortina, Mayito Menocal y Beba Almagro, Julio Lobo y María Esperanza Montalvo, Guillermo Aguilera y Elena Pollack, José A. García Ordóñez y Gloria Montalvo, Eugenio Sardiña y Georgina Menocal, Gene Castro y Renée Triay, Mario Lazo y Gertrude Hoker.

Mr. y Mrs. Griswold.

Mr. y Mrs. Conroy.

Mr. y Mrs. Caswell.

Mr. y Mrs. Miller.

El Agregado Militar de los Estados Unidos, comandante Timberlake y señora de Timberlake, el Agregado Comercial Walter J. Donnelly y señora María Elena Samper, y el segundo Secretario de la Embajada Americana Ellis O. Briggs y señora de Briggs.

Cinco bellas damas, Anita Sánchez Agramonte viuda de Longa, Zeida Cabrera viuda de la Torre, Cuca Alfonso viuda de Lawton, Perla Fowler viuda de Truffin y Edelmira Sampedro.

Luisa Carlota Párraga, tan gentil, presidiendo este grupo de bellísimas señoritas Loló Vinent, Elizarda Sampedro, Ena Senior, Rosario de Blanck, Elisa Ortiz, María Matilde Aróstegui y Rosario López Lemón.

Además este grupo de caballeros.

El Ministro del Brasil, Excmo. Señor Cyro de Freitas Valle.

José Emilio Obregón, Enrique Gamba, Raúl del Monte, Raul Menocal, Gerardo Gutiérrez, Emilio Gutiérrez, Leopoldo Goicoechea.

Northam L. Griggs y Carlos Warner, Secretarios de la Embajada Americana, y el Secretario de la Legación del Brasil, Edgar Fraga.

Mr. Stephen Morgan.

Y nuestro querido compañero Fontanills.

CRISTINA FERNANDEZ DE CASTELLVI.—Se encuentra bastante mejorada de la dolencia que la mantiene recluída en sus habitaciones, la distinguida e interesante dama Cristina Fernández de Castellví, tan estimada en nuestra sociedad.

A los muchos votos que se formulan a diario por su restablecimiento, une el cronista los suyos.

SIMPATICA FIESTA.—Una hermosa fiesta, celebrando la festividad de su patrono, tendrá efecto esta tarde en la escuela de equitación «San Jorge», que dirigen los señores Alfredo Céspedes y Arturo Bolívar.

Dará comienzo a las cuatro y media, habiéndose combinado un magnífico programa.

ANDRES PEREZ CHAUMONT.—Anteayer ha llegado de los Estados Unidos el conocido joven Andrés Pérez Chaumont y Altuzarra, que se hallaba estudiando la carrera de Medicina en la Universidad de Tulane.

El joven Pérez Chaumont continuará sus estudios en la Universidad de la Habana.

Bien venido.

DEL LYCEUM.—El Día de la Paz, será conmemorado hoy, en el «Lyceum» con una interesante conferencia de Juan Ramón Jiménez titula «Política-Poética».

Este acto, que se verá concurridísimo, está señalado para las cinco y media de la tarde.

Mañana sábado, a las cinco y cuarto de la tarde, tendrá efecto en aquellos salones de la Calzada del Vedado, el anunciado concierto de la orquesta Da Camera de la Habana, con el que se conmemora el tercer aniversario de su fundación.

CARMELINA KOHLY.—Ha sido operada ayer de las amígdalas, por el doctor Mariño, la gentilísima señorita Carmelina Kohly.

Un pronto restablecimiento le deseamos.

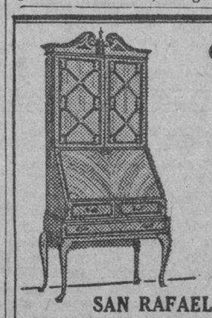

CASA Roca

Verdadera y Grandiosa

EXHIBICION

de MUEBLES, en todos los estilos, clásicos y modernos.

MUEBLES DE ENCARGO

Garantía de calidad y construcción.

PRECIOS RAZONABLES

SAN RAFAEL 134, entre GERVASIO y BELASCOAIN.

HABILITESE para la temporada de Playa!

Entre los nuevos y amplios surtidos que presentamos, encontrará usted aquellos estilos y colores que más se indican para 1937, dentro de una variada escala de precios económicos. He aquí cuatro ejemplos que lo acreditan:

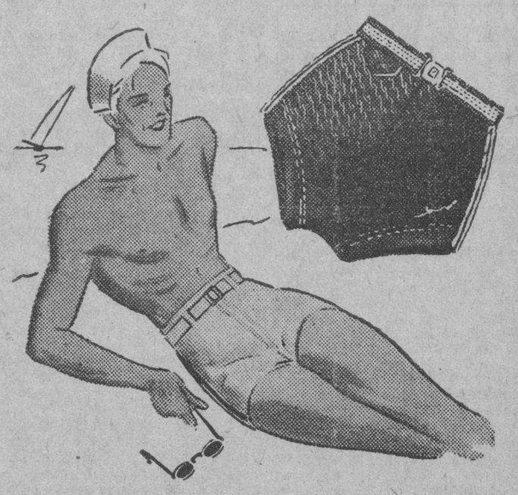

Izquierda: Pantalón de Baño, en tejido de lana muy fino, con soporte y cinturón. En colores: blanco, prusia, vino y marrón, con "vivos" al costado en contraste. **2.25**

Derecha: Pantalón de Baño "Jantzen", de lana pura, en tejido "cadena" y con cierre "zip" al frente. Colores: vino, marrón, gris y azul **6.70**

Otros modelos de diferentes marcas y en varios tonos, a **3.00, 3.50, 4.25** y **5.30.**

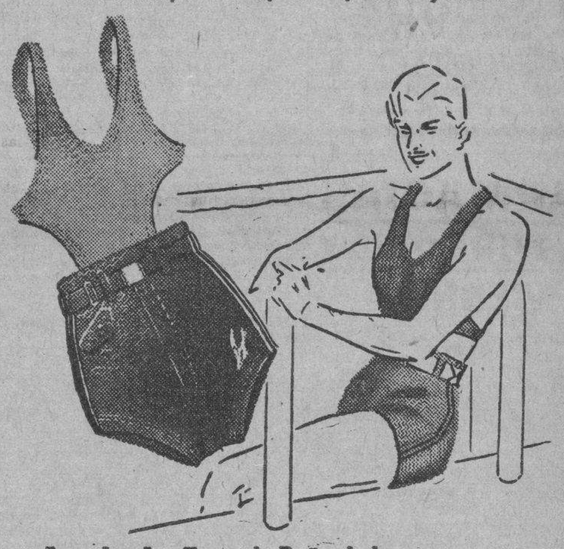

Izquierda: Traje de Baño de lana pura, en tejido de "zig-zag". Novísima combinación de camiseta color arena y pantalón carmelita **8.50**

Derecha: Magnífico traje de baño, en tejido "panal", combinando preciosos tonos de azul royal, prusia, vino, negro, blanco y gris **3.85**

Otros modelos, desde **4.00** hasta **9.50.**

Contamos con un variado surtido en Zapatillas, Sandalias, Bolsas de Baño, Cinturones, Camisas de Playa, etc. Planta baja.

fin de Siglo

san rafael y águila, tlfs. m-5991-92-93

INTOXICACION

Laudelina Muñoz García, de 20 años y de Sol 108, fué asistida en el Primer Centro de Socorro de grave intoxicación, que se produjo en su domicilio al ingerir un poco de mercuro cromo cuando hacía unas gárgaras.

MUY CHICO EMPIEZA

Ana Cambell, de Jamaica, de 43 años y de Puerta Cerrada 40 denunció en la Segunda Estación, que mandó a su menor hijo José del mismo apellido, de 12 años, a la carnicería con 40 centavos para comprar la carne y que por el camino, otro menor que sólo conoce por Ramón y que es vecino de Factoría 94, maltratándolo de Obras, le arrebató la citada cantidad.

DESPOJO

Ana Cambell, de Jamaica, de 43 años y de Puerta Cerrada 40, denunció en la Segunda Estación, que mandó a su menor hijo José a la carnicería con 40 centavos, para comprar la carne y que por el camino, otro menor que sólo conoce por Ramón y que es vecino de Factoría 94, maltratándolo de obra, le arrebató la citada cantidad.

FUE CASUAL

Laudelina Muñoz García, de 20 años y de Sol 108, fué asistida en el Primer Centro de Socorro, de grave intoxicación que se produjo en su domicilio al ingerir un poco de mercuro cromo.

LAVE DE VENENOS LOS RIÑONES Y PONGA FIN A LAS LEVANTADAS DE NOCHE

Viva una vida más sana, más larga y más feliz.

Millares de hombres y mujeres se preguntan por qué les duele la cintura —por qué tienen que levantarse tantas veces de noche— por qué la orina es escasa y a veces ardorosa.

Todos estos síntomas de poca importancia al parecer, indican que los riñones y la vejiga requieren inmediata atención para evitar que su condición se convierta en trastornos graves.

Para eliminar de los riñones los resíduos nocivos y los ácidos, corregir la inflación de la vejiga y devolverles su saludable actividad a dichos órganos, consiga por 40 centavos un frasco de Cápsulas MEDALLA DE ORO de Aceite de Haarlem y tómelas según las instrucciones.

Este eficaz, inofensivo y experimentado remedio siempre da los resultados apetecidos —en pocos días se sentirá usted mejor, a medida que este excelente diurético y estimulante de los riñones vaya eliminando del sistema el exceso de ácido úrico con su exasperante influencia sobre los dolores de las coyunturas, la ciática y las neuritis en general.

Pero insista en que le den las cápsulas MEDALLA DE ORO de Aceite de Haarlem, las legítimas y originales de Haarlem, Holanda. Recuerde que todo lo bueno es siempre imitado.

POR 50 AÑOS EL PREFERIDO

Pro-phy-lac-tic Perma-Grip

R-84

M.E.C.D. 2016

DIARIO DE LA MARINA

(S. A.)
FUNDADO EN 1832.
(Dirigido hasta 1919 por D. Nicolás Rivero y Muñiz)

DIRECTOR: Dr. JOSE I. RIVERO
ADMINISTRADOR: D. CELSO GONZALEZ

Domicilio Social: PASEO DE MARTI, número 103
Joshúa B. Powers, Ins. 220St. 42nd. St. New York City

Editado por la Cía. DIARIO DE LA MARINA. (S. A.), cuyo programa consiste «en la defensa de los intereses generales y permanentes de la Nación cubana, de los especiales de la Colonia Española establecida en la misma y de la unión y armonía entre los diversos elementos que conviven en el país». Art. 1o. de los Estatutos.

TELEFONOS DEL DIARIO

Dirección	M-2856
Administración	M-7911
Suscripciones	M-7911
Quejas	M-7911
Clasificados	M-7915
Jefe Redacción	M-1287
Redacción	M-7913
Sports	M-7912
Ag. Guanabacoa	XO-1584

PRECIOS DE SUSCRIPCION

	Territorio Nacional	Extranjero	Países Fuera del Convenio Postal
Año	$ 13.50	$ 17.00	$ 20.00
Semestre	7.00	9.00	11.00
Trimestre	3.75	5.00	6.00
Mes	1.30	——	——
Dominical Semestre	——	5.00	7.00

EDITORIALES

El Jardin de la Paz

HUYENDO de los países europeos, erizados de peligros bélicos cada vez más graves e inquietantes, la paz se ha refugiado en América. Nunca ha habido en ella más unánimes ahincos y empeños en sostenerla y solidarla. Nunca se ha proclamado y practicado una política internacional más distinta de la de Europa y más propia a ahuyentar asperezas, recelos y hostilidades que puedan provocar la guerra. Política de cordialidad económica en que se abren los aranceles y se conciertan tratados y convenios. Política de confraternidad cultural por la que conviven y se compenetran mutuamente los pueblos en íntima espiritualidad.

Esta orientación tan firmemente trazada en estos momentos, y este hecho tan reiteradamente probado, es demasiado grande y transcendental para que quede sólo anotado en actas de conferencias como la de Buenos Aires, en discursos de fiestas panamericanas como los del «Día de las Américas», y en estatutos de instituciones como la de la Asociación de Escritores y Artistas Americanos. Es necesario objetivarlos gráficamente para darles el relieve que merecen, para ponerlos ante los ojos de todas las Américas y de todas las naciones civilizadas. París grabó el recuerdo de la cooperación de los pueblos civilizados para la Exposición Universal, en la torre Eiffel. Los Estados Unidos incrustaron la conquista de su libertad, en la estatua que lleva su nombre. Cuba simbolizó la fraternidad interamericana en el «Arbol de la Fraternidad», abonado con tierra de todos los países del Continente. Bien merece la paz sólidamente arraigada en América un símbolo que la represente de un modo digno y adecuado.

Y, ¿cuál más propio, más fino y delicado que el ideado por el Director de Paseos y Jardines de la Municipalidad de la Plata (República Argentina), señor Alberto Vottavén?. Según este proyecto, en los jardines que rodean el Teatro Argentino, de aquella ciudad, se implantará «El Jardín de la Paz». En él estarán reunidos todos los países de todas las razas, representadas respectivamente por su flor nacional, emblema del sentir, del pensar, del alma de cada una de las naciones. El 19 de Noviembre, próximo aniversario de la fundación de la Plata, se celebrará solemnemente, en presencia de las más altas autoridades nacionales y provinciales y de las representaciones diplomáticas de todos los países, la entrega al público del Jardín de la Paz».

¿Dónde puede reposar y sonreír ésta mejor que en las flores, hechas únicamente para el agrado y el deleite más puro, más exquisito y más desinteresado del hombre? «Si las flores durmiesen —dijo Bécquer— ¡qué dulcísimo sueño! ¡Qué hermoso sueño, también, el de la paz perpetua y universal, no alterada por ningún odio, por ninguna rivalidad, por ninguna ambición! Es verdad que cada flor es fugaz y que, como dijo de las rosas otro gran poeta, «cuna y sepulcro en un botón hallaron». Pero a una rosa sucede pertuamente otra rosa; a una violeta, otra violeta; a un jazmín, otro jazmín. Así, en la vida humana: los hechos de la guerra y de la paz pasan veloces. El problema está en que sean los de la paz, asentados en la rosa o en la violeta o en el jazmín o en el lirio, los que vayan siguiendo unos a otros en ininterrumpida sucesión.

En cuanto al lugar elegido para el símbolo de la paz, es, indudablemente, uno de los que más cuadran y más se ajustan a este fin. En todo cuanto atañe a evitar y alejar los peligros de la guerra, la República Argentina ha ido a la vanguardia de todas las naciones. No en vano la Asamblea de la Paz se celebró en Buenos Aires. No en vano uno de sus más insignes estadistas actuales, el doctor Lamas Saavedra, ganó el premio Nobel.

El local para la Academia de Artes y Letras

LA Academia Nacional de Artes y Letras confronta una curiosa crisis. No se trata de nada que afecte al saber y entender de los señores académicos. Ese recinto es la sede oficial de la cultura cubana y no es fácil que alteren su serenidad y su confianza aquellos problemas de orden literario o artístico a que los miembros de la docta corporación están avezados.

Ahora se trata de algo más cotidiano, más prosaico y, por lo tanto, más sensible y penoso. La Academia Nacional de Artes y Letras, en su condición de persona jurídica, con reconocimiento oficial, ha sido desahuciada. La Academia tiene su biblioteca, sus oficinas y su salón de actos en uno de los locales del antiguo Colegio de Belén. No es éste, desde luego, el lugar más apropiado para que resida con toda la dignidad debida un organismo de esa índole. El salón de actos, por ejemplo, resulta demasiado espacioso, demasiado abierto, demasiado frío. Faltan en él ese recogimiento, esa severidad, esa prestancia austera y señorial a un tiempo, que son, en otras partes, los atributos característicos de toda academia. Pero de todos modos nuestro máximo organismo oficial en materias literarias y artísticas había llegado ya a resignarse estoicamente con ese local. En él han tenido efecto solemnes investiduras, algunas de las cuales poseen indiscutible dimensión histórica.

Mas he aquí que la necesidad de trasladar urgentemente las oficinas de la Secretaría de Gobernación al antiguo edificio de Belén, ha motivado que se comunique una orden de desalojo a la Academia Nacional de Artes y Letras. El hecho es, a todas luces, insólito. No se trata de un simple centro burocrático en el que lo que más importa son los anaqueles, las mesas y los archivos. Se trata de la casa oficial de nuestras artes y nuestras letras, que, por razón de su significado y de sus funciones y por el rango intelectual de quienes en ella habitan, es merecedora de todo respeto y miramiento. No se desaloja una Academia como un negociado o una sección cualquiera de tal o cual departamento oficial. ¿Qué hubieran pensado los españoles, si en una época normal, se hubiese pretendido cambiar de residencia a la Academia Española de la Lengua? ¿Cómo reaccionarían los franceses si se pretendiese un desplazamiento análogo del Instituto de Francia?

Cierto que el Secretario de Educación, con ademán hospitalario, ha ofrecido a la Academia Nacional de Artes y Letras el antiguo hemiciclo de la Cámara para que en él celebre sus sesiones. Pero la Academia ha declinado con toda razón ese ofrecimiento. Aparte de que ese hemiciclo no reúne las condiciones necesarias para la clase de funciones que una institución académica realiza, no es decoroso que esa corporación tenga que alojarse en un local prestado. No dudamos de que el gesto del Secretario de Educación esté lleno de generosidad y buena fé; pero comprendemos perfectamente los escrúpulos de los señores académicos para mudarse a un recinto donde todavía resuenan los ecos de viejas querellas parlamentarias.

Será preciso, pues, buscar un local adecuado para la instalación de la Academia Nacional de Artes y Letras. Lo que en realidad debiera hacerse es aprovechar esta coyuntura para dotar a la Academia de un edificio decoroso y severo, a tono con la envergadura de la institución y con la calidad presunta de sus miembros.

No somos nosotros de los que creen que la cultura es algo externo y paramental. Pero sí creemos que toda manifestación cultural debe ser revestida del máximo decoro formal que en cada caso sea posible. Entre nosotros es corriente olvidar estas cuestiones de etiqueta, lo mismo cuando se trata de la cultura que cuando se trata de la justicia, de la política o de cualquiera otra noble consagración humana. Error craso, porque no es posible inculcar a un pueblo el respeto y la veneración por ciertas ideas o instituciones, si no se tiene la habilidad de presentarlas con un ropaje bello y digno.

LA CATEDRAL DE OVIEDO

JAYA ARQUITECTONICA DESTROZADA

La catedral ovetense con sus múltiples cicatrices y la mutilación de su bella torre presenta un aspecto de honda tristeza. Y esta tristeza se trasmite a cuantos la miran. Yo vi llorar a un hombre fuerte y serio y cerrar los puños y apretarlos nervioso, en gesto de muda amenaza, al ver los destrozos causados en el hermoso y amado templo, orgullo de Oviedo.

Los cañonazos que le fueron disparados al principio parecían resistirse a causar destrozos de importancia como si pretendieran dar una lección a los hombres. Le produjeron algunos desconchados; pero su furia se estrellaba contra la fortaleza de aquellas piedras centenarias que, a despecho del tiempo, continuaban formando un conjunto artístico y bello. La afiligranada torre, sobre todo, era una verdadera joya arquitectónica. Por su belleza, por su elegancia, por lo fino de su trazo, era una de las de mayor valor artístico de España.

No cabe explicarse el ensañamiento demostrado contra la catedral. Las obras de arte deben ser respetadas. Y más cuando se trata de obras antiguas de imposible o muy difícil reconstrucción. Siempre se respetaron. Aún en las revoluciones más cruentas, como la francesa, hubo respeto para los monumentos nacionales. Triste cosa es que no haya sucedido así en Asturias.

La catedral, sin la flecha de piedra final, con su aspecto de honda tristeza, constituiría un borrón para quienes, ajenos a toda belleza, atentaron contra ela. En la forma que está ahora será como un monumento que se levanta acusatorio contra los que a fuerza de ignominia, no supieron respetarla.

En el momento de ser abatida la parte superior de la torre sonaron las campanas, a impulso de la metralla y su tañido semejaba un lamento.

La catedral ovetense es de construcción grótico-flamígera. Fué comenzada su construcción en el siglo XIV por iniciativa del obispo don Gutierre de Toledo. Para ello hizo derribar las construcciones que allí existían y que constituían la basílica levantada por el rey don Alfonso el Casto.

No se sabe a ciencia cierta quiénes dirigieron los trabajos de la catedral y sí únicamente que en 1479 se hacían bajo la dirección del maestro Juan de Candamo. Las obras duraron dos siglos. Comenzaron, como dejo dicho, en el XIV y concluyeron a mediados del XVI.

«La torre —dice un autor asturiano— es prismática cuadrangular, alta y magnífica, con muy decorados contrafuertes, calada en el primer cuerpo, formando pórtico y rematada por una flecha de piedra, inspirada en las de León y Burgos, flanqueada de pináculos y guarnecida de crochets.»

La torre de la catedral, cuya construcción ocupó la primera mitad del siglo XVI, no se levanta ya gallarda y gentil dominando a Oviedo. Unos hombres que se llaman modernos destrozaron, para baldón suyo, aquella reliquia del arte que los antiguos nos legaran.

Eduardo A. QUIÑONES.
Oviedo, febrero de 1937.

Al Margen de la Historia

PARENTESIS NACIONAL

SOBRE EL MISMO TEMA

MI artículo de ayer, glosando la hermosa iniciativa de la niña Enriqueta Farias, alumna de Sexto Grado de la Escuela Pública número 58, del Cerro, sobre la erección de un busto de Carlos Manuel de Céspedes, costeado por la niñez cubana, tuvo un éxito lisonjero.

Los rectores de las Escuelas Pías de Guanabacoa y La Habana, los Muy Reverendos Padres Modesto Galofre y José Castelar, me han dirigido sendas cartas que, por sus tonos elevados, quiero publicar.

Dicen así:

«Señor José Sánchez-Arcilla.
La Habana.

Mi querido Pepito: apenas me enteré del contenido de tu artículo de hoy en el DIARIO DE LA MARINA, lo hice leer en todas las aulas de este colegio, y ¿necesito decirte que los alumnos, en un arranque de verdadero entusiasmo, manifestaron sus deseos de contribuir a la cuestación que, por iniciativa de la niña Enriqueta Farias, se va a efectuar entre todos los niños de Cuba? Tú sabes que en este colegio se predica el amor a la Patria, y que las vidas y hechos de los Grandes de Cuba, se repiten, día tras día, en nuestras aulas.

Bien merece Carlos Manuel de Céspedes que la niñez cubana le erija un pequeño monumento conmemorativo. La figura gloriosa del Mártir de San Lorenzo —gran señor, patriota, poeta, guerrero y maestro— aunque vive en el corazón de todos los cubanos, debe ser perpetuada en bronce o en mármol para ejemplo de la posteridad.

Cuenta, pues, con la adhesión de los mil alumnos de las Escuelas Pías de La Habana. En nombre de todos, te saludo, y, en nombre de todos, te ofrezco la más decidida cooperación.

Te saluda afectuosamente,
José Castelar, Sch. P.
Rector.»

«Señor José Sánchez-Arcilla.
Redactor del DIARIO DE LA MARINA. La Habana.

Mi estimado Pepito: Con verdadero placer e íntima satisfacción he leído en la columna «Al margen de la historia», bajo el título de «Paréntesis Nacional», el gesto admirable de la pequeña niña Enriqueta Farias, alumna de la Escuela Pública número 58, del Cerro.

He mandado que tu artículo se leyera en todas las aulas del colegio, para que los alumnos conocieran el gesto patriótico y sincero de una niña cubana, y, al mismo tiempo, indicarán si ellos querían sumarse a esta obra encantadora.

Ni que decir tiene que todos, como un solo hombre, están muy de acuerdo en que se incluya también a los alumnos de las Escuelas Privadas para esta obra que ha de ser de todos los niños cubanos, porque los alumnos de las Escuelas Privadas, también son cubanos y en sus aulas se les enseña a amar a la Patria y reverenciar a los grandes héroes de la Libertad.

Te felicito por haber indicado la necesidad de incluir a todos los niños cubanos, sin excepción. La obra llegará a su fin y el monumento al Padre de la Patria será la obra más hermosa y tierna que pueda ostentar la capital de la República. Sacrificios de niños, corazones de pequeños, serán los sillares que levantarán el monumento del que murió entre los niños, enseñándoles a amar a la Patria con el sacrificio y el dolor, como él lo hiciera.

En cuanto haya reunido el dinero —que ha de ser muy pronto— te lo mandaré para que lo hagas llegar a manos de quien tenga por oficio el deber de guardarlo y convertirlo en un altar para el gran patriota.

Tuyo siempre, amigo y admirador,
Modesto Galofre,
Rector de las Escuelas Pías de Guanabacoa.»

La iniciativa de la niña Enriqueta Farias está en marcha. Los dos mil alumnos de las Escuelas Pías han sido los primeros en responder al llamamiento. Empiezo a creer que el 10 de octubre de este año, se develará el busto de Carlos Manuel de Céspedes, con la asistencia de aquéllos que costearon su erección.

Las manos infantiles todo lo pueden. Por ser buenas, por ser puras, por ser santas, son capaces de realizar cualquier milagro.

Nota bene: Ya escritas las líneas anteriores, llega a mi mesa de trabajo una carta conmovedora. La firma la niña Ana Brandon, alumna del colegio «Martha», del Reparto Almendares.

Dice así:

«Señor José Sánchez-Arcilla.
La Habana.

Distinguido señor: la Directora del Colegio «Martha», doctora Guillermina Villarreal de Batista, nos leyó su artículo «Al Margen de la Historia», y nos ha admirado a todos la idea que ha tenido la niña Enriqueta Farias. Todos los niños del colegio «Martha» queremos ser de los primeros en dar el dinero para el monumento del gran patriota Carlos Manuel de Céespedes.

Se despide de usted,
Ana Brandón.

¿Necesito agregar algo más? No. La voz infantil de Ana Brandón se confunde aquí con las voces de dos ilustres educadores escolapios.

FECHAS Y ANIVERSARIOS

ABRIL 23

- En 1913 tuvo lugar la rendición de Soutari durante la guerra de los Balkanes.
- En 1791 nació en Foltz, Franklin County, Estado de Pennsylvania, James Buchanan, el que fué 15º Presidente de los Estados Unidos.
- En 1554 las fuerzas españolas de Villagran fueron derrotadas en Bio Bio por los chilenos mandados por Lautaro, el caudillo araucano, el mismo que derrotó y causó la muerte a Pedro de Valdivia. Tres años más tarde, en 1557, las fuerzas de Villagrán lograron vencer a este caudillo araucano quien murió asaeteado.

ENTRE CHOFERES

Por Roseñada

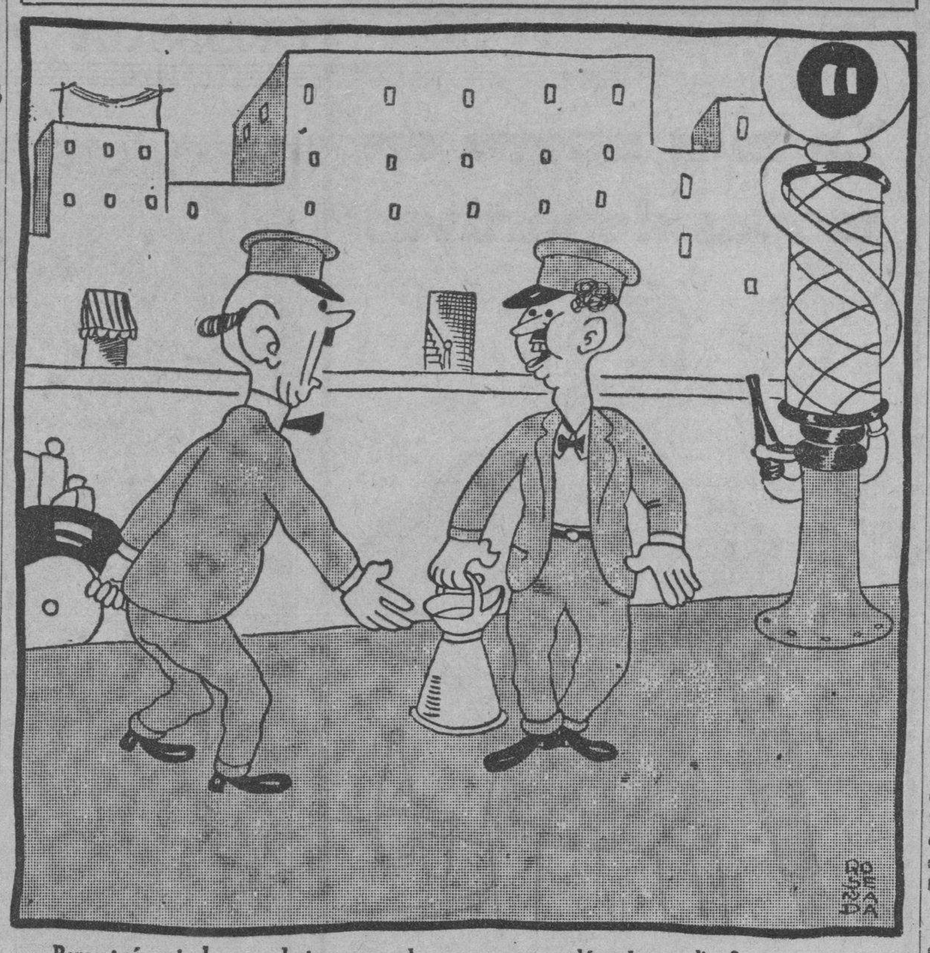

—Pero, ¿cómo te las arreglaste para poder comprar un galón de gasolina?
—Muy fácil, viejo. ¡Vendí el automóvil!

Epistolario de OTEYZA

EX LIBRIS LUIS DE OTEYZA

Sr. Miguel de Marcos.

La Habana.

Amigo y compañero:

Habiendo propendido yo mismo siempre a la ironía un tanto, siento especial estimación por los escritores que la nota humorística dan. Y dicho esto, considero casi inútil añadir que vengo leyendo a usted con sumo agrado, pues reconocido está que es usted el más alto exponente del humorismo en la prensa cubana. Pero, no obstante, he de protestar hoy contra uno de sus «Intermedios», donde la comicidad está lograda a costa de la justicia.

Me refiero al que, con el título de «El traje de Litvinoff» dedica usted a mofarse del comisario de Negocios Extranjeros de la República de los Soviets, haciendo extensivas sus burlas hasta el propio «sátrapa de la URSS», según califica al secretario general del Gobierno soviético. Y no es que yo encuentre mal el hecho—los hechos, mejor dicho, pues que son dos—de que usted caricaturice a Josef Stalin, exponiendo su mirada estática y sus bigotes dinámicos, y Máximo Litvinoff, consignando su peso de doscientas cincuenta libras corridas... Por más que, respecto a esto último, podría recordarle aquello de

«Procure ser, en todo lo posible,
el que ha de reprender, irreprensible»,

ya que si él, con su levita negra, parece «un salchichón enquistado en tremendo luto», usted, con su traje blanco, se asemeja a una morcilla vestida de primera comunión.

Mi protesta se funda en que usted atribuye a invención de Stalin y a complacencia de Litvinoff, el que éste, representando a aquél, haya de asistir a los actos oficiales de la coronación del rey de Inglaterra, disfrazado con frac de paño azul, calzón corto de raso negro, medias blancas, zapatos de hebilla y espadín de nacarado puño. Porque lo cierto es que, si así ha de ponerse el uno para representar al otro, ni el otro ni el uno tienen la menor culpa, pues lo que tanto el uno como el otro harán será someterse, sencillamente, a la inflexible etiqueta de la Corte inglesa, que de usar tal indumentaria a nadie exime.

A nadie, mi admirado y querido señor de Marcos. Así hubo de vestirse Ramsay MacDonald, cuando siendo jefe del Partido Laborista primer ministro fué, y hubo de vestirse así Ramón Pérez de Ayala, cuando como embajador de España estuvo en Londres. Y al primero nada le dijeron los obreros ingleses, porque sabían esto que usted ignora; pero al segundo los periodistas españoles, que en la ignorancia de usted estaban, le dijeron atrocidades. Incluso uno lanzó la calumniosa especie de que le había prestado las medias su grande amigo el torero Belmonte.

Es injusto, pues, su habanero **choteo**, como injusta fué la **chunga** madrileña. A las ceremonias de la Corte de Inglaterra se va exhibiendo «la órbita corusca de las pantorrillas»—el que la tenga, claro está, como Litvinoff y como usted—o no se va. Y habiendo Stalin de mandar un representante a la coronación de Jorge VI y teniendo Litvinoff que ser este representante, con arreglo al figurín descrito está obligado a ir Litvinoff representando a Stalin. Le haga a usted gracia o no se la haga.

Pero, además, si le hace usted gracia, habrá usted de callárselo. Se lo advierto, para que no vaya a incurrir en la nueva equivocación de rectificar ironizando sobre la etiqueta que tal impone. ¡Eso sí que no! Por muy humorista que se sea, a tanto no puede llegarse. Pues «las cosas santas han de tratarse santamente». Y si algo sagrado hay en este mundo, es la etiqueta de las Cortes, en general, y, en particular, la etiqueta de la Corte inglesa.

Resígnese, por tanto, a la equivocación en que ya ha incurrido, puesto que puede consolarse, al considerar que, quien, como usted, acierta tantas veces, no es mucho que se equivoque una.

Y sin más, aprovecho gustoso la ocasión de reiterarme suyo compañero y amigo.

E. s. m.

Luis de Oteyza

La Habana, 23 de Abril de 1937.

DESDE PARIS

La Feria Primaveral de Lyon

Tres grandes ferias internacionales hay en el viejo continente que son dignas de una celebridad cada día más justificada: Nijni-Novgorod, en Rusia; Leipzig, en Alemania; Lyon en Francia. La primera está muy lejos, es una feria casi asiática y exclusiva para Rusia. La segunda está en el centro, hasta donde siempre es bueno desplazarse. Pero la tercera, la de Lyon, nace todos los años, en los días de la Primavera, a pocas horas de París, a mitad entre el norte y el sur, en el corazón geográfico de Francia. ¿Será por esa circunstancia, exclusivamente, que la de Lyon siempre cuenta con mayor número de visitantes que las otras dos, y en ciertas épocas hasta de las otras dos reunidas?

Yo acabo de visitarla. Es un inmenso caravanserrallo organizado como una colmena. Toda la vida económica de la Europa occidental y de la América está concentrada a orillas del Ródano y del Saone. Tres mil participantes que se renuevan en el curso de la feria, todas las industrias representadas por los tipos más nuevos, millones de transacción cada día, millones de visitantes. Todo el ingenio comercial, industrial, artístico y del intelecto tiene aquí su casilla. Metalurgia, electricidad, mobiliario, artes decorativas, sports, alimentación, juguetes, construcción, agricultura, tejidos, qué sé yo!

Tres meses antes de que la feria abra sus puertas los compradores hacen cola en Berna, en Londres, en Roma, en Munich, en Moscú, en Lisboa, solicitando tiquetes de entrada. Mucho más antes las casas productoras se disputan a golpes de cheques el derecho de exponer. Después de haber visitado pabellones de los Estados Unidos, de Alemania, de Rusia, de Inglaterra, de Bélgica, del Canadá, de la Argentina, de la Checoeslovaquia, etcétera, he tenido que entrar a reposarme bajo los colores de Portugal, en donde los Constantino, los Lyra blancos y rojos, verdaderos regalos del paladar, néctares perfumados que nos hacen soñar con románticas Coimbras y con jardines del Minho, vienen generosamente a nuestro encuentro.

En medio de esa fantástica transacción comercial que es la Feria, me llamó la atención una magnífica exposición del mobiliario francés, desde el siglo XV hasta nuestros días. No se trata ya de la transacción pura y simple, sino de arte simple y puro. Vi allí, reconstruídos en vastas salas del siglo XV, suntuosos interiores renacentistas, salones de la época del Rey Sol, conjuntos Regencia, conjuntos Luis XV, boudoirs de la época Directorio, muebles del Imperio, de Luis Felipe, del Segundo Imperio, entre tapices, bronces, porcelanas, cuadros y dibujos de cada época, verdadera exposición artística sin paralelo en la reconstrucción de interiores de épocas florecientes de la vieja Francia.

Pero lo que más me ha llamado la atención en esta feria lyonesa es la organización. La organización elevada a categoría de producto técnico.

¿Cómo es posible controlar minuciosamente una manifestación internacional de esta magnitud, todos los años, sin que existan esas dificultades que los franceses llaman «des batons dans les roues»?

Porque se trata de un mercado esencialmente práctico dentro del mercado moderno. La producción está metódicamente clasificada dentro del espacio y dentro del tiempo, conforme a la facilidad de la oferta y la demanda. Nada está aquí disperso, nada anda caprichosamente por su lado. Es la concentración general, una especie de vertebración gigantesca pero exacta del ingenio manufacturado del hombre. Estricta repartición de grupos profesionales. Máximum de facilidades y mínimum de tiempo. Los actos son aquí regulares como un sistema de relojería. Uno no cree estar en el viejo Lyon, que se enorgullece de sus tradiciones viejas de veinte siglos, sino en los más flamantes Estados Unidos.

Y todo eso dentro del cuadro de Lyon, dominado por la colina de Notre-Dame-de-Fourviere, iglesia que ocupa en el sitio que durante la ocupación de los romanos mostraba un forum. ¡Y todo eso sabiendo que la cocina lyonesa es la mejor cocina de Francia y que los vinos mejores de Francia están a su alrededor, dispuestos en círculo, para alcanzarlos más fácilmente con la mano.

Eduardo AVILES RAMIREZ

A TRAVES DE LA VIDA

DESCUBRIMIENTOS

Tenía curiosidad por ver lo que era el Ayuntamiento, porque lo ignoraba; así como el Capitolio, Tiscornia y otros muchos monumentos nacionales que conozco «de oídas». ¡Mire usted que haber ido hasta Palestina y el Asia Menor y no haber visto aquí la Ermita de los Catalanes, es cosa bien singular! Pero así es la vida.

En las oficinas que dan para la calle de San Ignacio, en la planta baja se apiña la gente que viene a pagar. Son los buenos vecinos. Los malos son los que no dan ni un medio. Una verja de hierro, cerrada con cadena y candado «Yale» estaba, además, guardada por un corchete. Detrás, se inclinaban sobre los pupitres los enclaustrados.

Fuime por la puerta principal, remonté la gran escalera y ví, clausurada, la puerta del entresuelo. Tras una ventana se encontraba una señorita, rubia, con un traje muy ceñido y manipulando una máquina de escribir. Estaba vestida de color verde, por lo que me dieron ganas de decirle: —¡Daca la pata, cotica!

Seguí arriba. Por todas partes la soledad y el silencio, y eso que eran las diez de la mañana. Todo «trancado» (yo creía que se decía «atrancado», pero mi jardinero, que es gallego, emplea la primera forma). Lo que no está defendido por gruesos cristales opacos, tiene grandes barrotes de hierro, en forma de rejas que no sé si se abren alguna vez.

Por un estrecho corredor me dirigí a la antesala del alcalde. El corazón me palpitaba. ¿Qué le diría? ¿Y si me encierra como a los otros?

Un amable oficial me dijo que el alcalde había salido, precipitadamente, llamado por el Jefe del Estado.

Desandar el camino era forzoso. Me acordé que decían de Emilio Zola que para enterarse de las interioridades del Vaticano se había dirigido a la servidumbre, colocando, oportunamente, sabias propinas. Le eché el ojo a un ugier que iba en retirada, y como en el Ayuntamiento nadie acepta ni un centavo, le convidé a cebada fría, en el cafetín de enfrente.

Vinieron las confidencias, y el digno funcionario me dijo:

—Era un relajo. Y perdone la palabra, aunque es correcta y castiza; pero figúrese que todo el día estaba el público entrando y saliendo en las oficinas, entendiéndose directamente con los oficiales y los escribientes. De ahí «los chivos», porque se daba dinero por despachar y porque «se durmiera» tranquilo. Los propios empleados cesantes se convertían en agentes, y como conocían muy bien todos los rincones, revolvían los papeles y hasta les hacían el trabajo a los otros. ¿Usted me entiende?

—Perfectamente. Ahora sí que la pregunta está bien aplicada.

—Los señores concejales eran los primeros en venir directamente a agenciar sus negocios o a recomendar los de sus amigos. Los empleados estaban en «Ambos Mundos» y en la gloria...

—¡Vaya!

Ahora están en clausura, y de un tajo se cortó el nudo gordiano...

—¡Ah! ¿Usted conoce la historia de Alejandro de Macedonia?

—Sí, señor; y he leído «El Conde de Montecristo» y «El Judío Errante» y otras muchas obras.

—Comprendo que está usted documentado...

—Señor; a mí no me va ni me viene nada con todo esto, y las he visto «de todos colores», como decía «Don Simón» en una sátira que se cantaba cuando yo era chiquito. Pero tengo que decirle que al mismo tiempo que se cierra una puerta, otras se abren y que si usted desata un nudo, muchos más se hacen, y marinos, que son bien fuertes; pero aunque fueran de carreta, siempre son obstáculos. Del remedio, no sé cuál debe aplicarse, porque nada dicen «Los Comentarios de César» ni «Los Tres Mosqueteros». Para mí que esto no hay quien lo enderece...

Héctor DE SAAVEDRA

BROMAS Y VERAS

Una desnutrida comisión de artistas españoles (porque es que no sé yo de qué puede nutrirse, en estos tiempos, un artista español) con la que cooperarán algunos «del patio», y otra comisión de miembros de la colonia asturiana (ésta sí que está nutrida: a base de fabada), se proponen organizar una gran fiesta teatral lírica en homenaje a Paco Meana, por su labor artística, social, intelectual, etc., ya que se ha pasado la vida haciendo labores de las propias de su sexo, que se diferencian de las propias del sexo femenino en que éstas son impropias del masculino, y viceversa.

He hablado mano a mano con uno de los comisionados en la organización de este homenaje al gran bajo (paradoja tenemos: «gran bajo» es igual que «pequeño alto»; igual, igual absurdo) y me ha garantizado que no se trata de un banquete porque esos se los da él solito cada asturiano que anda por el mundo. No se trata de un homenaje «platónico» (de muchos platos), sino de plateas, teatral, espectacular; vamos, de un espectáculo teatral, pero no de esos que andan sueltos todos los días y algunas noches por esos escenarios de Dios (donde no va ni dios), sino de algo extraordinario, en el que Paco Meana tendrá que trabajar como de ordinario, porque no hay nada más ordinario y de poco gusto, ni de más disgusto, que el trabajar.

Yo he recibido esta noticia del homenaje a «Paco» Meana con verdadero regocijo, porque hay dos homenajes que todavía no se han dado: el homenaje a un gran bajo por sus labores de altura, y el que aún se le debe a un legislador que no haya legislado nunca, ni dicho un discurso, ni dado unas declaraciones ni nada de eso que los políticos suelen hacer por lo común y por molestar.

Y a «Paco» Meana, el gran cantante, se le debía un homenaje por lo que no ha cantado. Porque, ¿que «Paco» Meana es un gran cantante y, al par, un gran actor y, además, escribe sus «cosas»? Bueno, pues hay que darle un homenaje por sociólogo; y no digo que «por albañil», porque creo que sí, que ha hecho algunas obras.

Y aquí me tienen ustedes contentísimo sólo de pensar que «Paco» Meana tendrá que volver a trabajar, con lo molesto que es eso, y a cantar y hasta puede que bailar en un escenario de la Habana, donde aún se le recuerda de aquellas temporadas en que vino a América, se detuvo en la Habana (porque aquí no lo detuvo nadie; se detuvo él) y nos estrenó en el antiguo «Campoamor» la «Maruxa» de Vives, con cuyo éxito afianzó la temporada.

Decir a los asturianos que «Paco» Meana va a cantar (y acaso a estrenar alguna «cosa» suya, alguna obra de sbor (y de olor) asturiano, con gaita y todo, es emocionarlos; y decir al gran público culto cubano y español en general, que aquel gran cantante va a comparacer ante la asamblea que tanto le aplaudió, es remover los viejos recuerdos gratos y levantar los ánimos de una sociedad culta y amante del arte lírico. Y de ahí que auguremos al homenaje un éxito de clamor y al homenajeado una noche de refloración triunfal en que el cantante, el actor y el autor gusten, en una sola persona, las mieles del triunfo atronador de los aplausos.

El nombre de «Paco» Meana es, en la Habana, familiar a toda persona de más de treinta años. Antes de aquella brillante temporada del viejo «Albisu» y luego teatro «Campoamor» (lamentablemente desaparecido) el nombre del cantante «Paco» Meana y nos había llegado entre clamores de la prensa hispana. Había estrenado en el teatro «Lírico» de Madrid «El Solitario de Yuste», de Chapí; el «Raimundo Lulio», de Ricardo Villa; en «Price», obras de tanta envergadura como «La muñeca», «Guerra franca», «Juan Francisco», «La Niña Mimada» y «Las golondrinas», de Audrán, Kalman, Chapí, Penella y Usandizaga, respectivamente, todas del gran género lírico español. En la «Zarzuela» estrenó también obras como «La Patria Chica», de los Quintero y Chapí; «Pepe Botella» y «Maruxa», de Vives; «La Vida Breve», de Falla; «Margot», de Turina; «La Flor del Agua», de del Campo; «Al fin solos», de Frank Lehar; y en el «Apolo», «El asombro de Damasco» y «El niño judío» entre otras que no recordamos. Y como ese desfile de los más notables músicos de principios de siglo ya dice, de sobra, el crédito como cantante que Meana tenía, la actual generación cubana deducirá que les sobra razón a los asturianos para sentirse orgullosos de esta personalidad, y el resto de los españoles y la sociedad habanera, que bien merece «Paco» Meana ese homenaje a su paso por la capital que tanto le aplaudió.

Meana vino a Cuba precisamente en los momentos de su más alta consagración: había cantado en el Teatro Real de Madrid, alternando con cantantes del fuste de Titta Ruío y de Storchio, interpretando con ellos las obras más difíciles del teatro de ópera italiana y estrenando la «Margarita la tornera», de Chapí. Y en esos momentos, cuando el artista estaba en la plenitud de las facultades y de la gloria, sintió la necesidad de la dignificación de la clase, organizó el Sindicato de Actores Españoles, alcanzó para los trabajadores del teatro grandes mejoras y dignidades con la cooperación de figuras como la de Don Fernando Díaz de Mendoza y de tal modo organizó la vida social del actor, que aquel Sindicato sirvió de ejemplo en Europa y se le tomó de modelo, y estimuló la creación de las filiales que hoy funcionan por la América española. O sea, que Meana sintió la atracción del apostolado social a tan alto extremo, que sacrificó lo mejor de su carrera en el zenit de su popularidad, a beneficio de la clase.

Y por eso ahora la clase se siente en el deber de darle una muestra de gratitud, y los paisanos de reverdecer su orgullo por el gran artista, y la sociedad de encender el glorioso recuerdo; y de esos deberes surge el homenaje que se le prepara a «Paco» Meana.

Y le está bien empleado, que le hagan trabajar: ¡por sociólogo!

Joaquín ARISTIGUETA.

ESPEJOS

Los espejos son casi tan antiguos como los collares. En la época primitivas eran de metal pulido. En el siglo XVI apareció el primer espejo de vidrio. Fueron inventados en 1507 por dos artesanos, Dominico y Andrea, de Murano, Italia. En el año 1564 los fabricantes de espejos se constituyeron en gremio. Los precios a que se vendían en aquel entonces eran tan elevados que únicamente la nobleza y la clase rica podían adquirir pequeños espejos.

M.E.C.D. 2016

EL JEFE DE LOS MEDICOS DEL PUERTO DE N. YORK ELOGIA CALIDAMENTE NUESTRA SANIDAD MARITIMA

INTERCAMBIO DE INFORMES CON LOS E. U.

La vigilancia sanitaria será más cuidadosa. Akin regresa muy satisfecho

Entre los pasajeros en tránsito del vapor americano «Veragua», de la Flota Blanca, figura el doctor Charles Akin, quien es el Jefe de los médicos del puerto de New York, dependiente del Departamento o Servicio de Cuarentenas de los Estados Unidos.

El doctor Akin y señora, regresan a New York, después de haber cumplido el doctor Akin sus deseos de conocer los muelles y lugares de contacto en los distintos puertos donde atracan los vapores de la Flota Blanca, en su viaje desde New York a La Habana, Cristóbal, Costa Rica, Honduras y demás puntos de Centroamérica con los que sostienen tráfico, dado que esa compañía, como otras varias, han solicitado del servicio de cuarentena de los Estados Unidos, que se les permita, como se hace en La Habana, el atraque directo a sus barcos sin tener que sufrir demoras de inspección sanitaria en Long Island.

El doctor Akin, graduado de la Universidad de Tulane, y de la misma promoción de nuestro distinguido amigo el doctor Juan Fermín Figueroa, ex comandante médico, colega de La Habana, pues tanto el doctor Figueroa como su gentil esposa la señora Lolita Rivero de Figueroa, los han cumplimentado en sus dos visitas a La Habana, pues el doctor y señora Akin ya cruzaron en el propio vapor Veragua, en el viaje a Centroamérica.

Visita a la Sanidad Marítima

El doctor Akin, tan pronto como quedó el Veragua a libre plática, hizo una visita a las oficinas de la sanidad marítima, donde fué cumplimentado por los doctores Andrés Avello, médico primero y los médicos doctores Fleites, Portela y Estrada.

El doctor Akin, hizo un cálido elogio de los procedimientos modernos que epractica la sanidad marítima cubana, e hizo un elogio general de la sanidad cubana en general, pues usa casi los mismos procedimientos de la norteamericana, lo que permite una mayor inteligencia entre puestos cubanos y norteamericanos, que forman una cadena interesante y de estrecha vigilancia en defensa de los intereses supremo de la sanidad.

El doctor Akin se intersó vivamente en conocer las medidas aconsejadas por el doctor Andrés Avello, y que ya están en vigor, de no permitir atraques a los muelles de La Habana, de vapores que procedan de los puertos ecuatorianos, Guayaquil y Manta, donde se han registrado últimamente fuertes brotes de peste bubónica, y pidió a sus colegas cubanos, que cada vez que tengan un caso interesante desde el punto de vista sanitario, se lo comuniquen rápidamente, prometiendo reciprocidad en esa actitud.

Después el doctor Akin, con el doctor Tvello, visitó el Instituto Finlay y la Secretaría de Sanidad, regresando a bordo donde almorzaron todos, o sea, los doctores Ramos, Avello, Figueroa y el señor González, gerente de la Flota Blanca.

Con respecto a los motivos de su viaje, el doctor Akin al ser interrogado nos dijo que por motivo de delicadeza, hacia sus jefes superiores, debía de guardar reserva hasta tanto se accediera o negara la solicitud hecha.

El doctor Domingo Ramos, que estuvo hoy en las oficinas de la Sanidad Marítima se intersó también sobre los casos de peste bubónica aparecidos en Guayaquil y Manta.

HOSPITAL CALIXTO GARCIA

Director: Dr. M. Costales Latatú.

Cirujano de guardia: Doctor José Lastra.

Médicos de guardia: Dres. Martínez Páez y Miyares.

INGRESOS: Julio Back, Diosdado Morlate, Regla Pons, Aida Arguez, Ramón Suárez, Salvadora Rodríguez, Erundina Oquendo, Marina Rivero, Aniceto García, Mercedes García, Edelmira Olano, Roberto Schol, Apolonio Hernández, Paula Pérez, Caridad Fernández, Isabel Vázquez, José M. Pérez, Mercedes Guadarrama, Evaristo González, Rosa Terry, Rita M. Bonera, Olga Consuegra, Justo Quintana, Eustasio Oceguera, Angel Hidalgo, Abilio Quesada, María Stelles, Tomás Aldama, Nélida Robaina, María Arencibia, Regla Pérez, Feliciano Díaz, Emilio Moreno, Eugenio González, Cecilia Zequeira, José Santana, José González, Ricardo Leal, Cristina Gonzáles, José Morales, Lilia Bacallao, Rosa Vázquez, Aida Rico, Fernández Aguiar, Antonio León, Laureano Martínez, Alejandro Sánchez, María F. Bacallao, Adolfo Expósito, Gregorio Santos, Simona Ariota, Ramón Fernández, Alejandrina Campos, Salvador Lombillo, Alejandrina Valdés, Catalina Pérez, Ramona Sánchez, Fidel Ramos, Onelia Ramos.

Total: 60 ingresos.

ALTAS: José Cepero, Reinaldo Tover, Faustino Perejo, Jesús Lozano, Octavio Valdés, Carmelo Basar, Jenaro Marín, Dolores Rodríguez, Valentín Abreu, Pablo Cañizares, Epifanio Díaz, Andrés Escobar, María Inés Sánchez Genoveva Delgado, Pedro Oliva, Alberto Morales, Antonio Utrera, José Lara, Francisco Dumois, Ana Martín, Pedro Latour, Inés Suárez, Edelmira Valdés, Edilia Portal, Mercedes León, Felicia Hernández, Salomón Abraham, Felipa Montaño, Clemente Cañizares, Lucas Rodríguez, Rita Anido, Dominga Leal, Pedro Acosta, José Hernández, Paula Pérez, Margarita Marrero, Gloria Lartiga, Juan Fernández, Dolores Rodríguez Aguiar, Isidro Chávez, María Ladú, Ramón Balaguer, Domingo Marrero.

Total: 46 altas.

OPERACIONES: Eduardo Riva, por el Dr. Ramírez Corria; José González, Dr. Ramírez Corria; Carolina Mirabal, Dr. Presno; Armando Martínez, Dr. Machín; Amparo Ríos, Dr. Lastra; Raquel Margot Gómez, Dr. Lastra; Julia Rojas, Dr. Lastra; María Portales, apendicectomía; Amelia Pérez, Dr. Lastra; Matilde Cuesta, Dr. Banet; Juan Durán, Dr. Banet; Francisca Pérez, Dr. Menocal; Eulalia Monterrey, Dr. Varela; Gregorio Blanco, Dr. Toyos; José Pérez, Dr. Toyos; Erundina Pita, Dr. Machín; Víctor Rodríguez, Dr Martell; Salvador Chapotín, Dr. Finlay; Eusebia Cabrera, Dr. Finlay; Salomé Rodríguez, Dr. Finlay.

Total: 22 operaciones.

Laboratorio: 204. Radiografías: 35. Fluoroscopías: 13.

Buena recaudación viene haciendo la Caja de Maternidad

La Caja de Maternidad Obrera de la Habana tenía recaudado hasta el día de ayer la suma de $27,438.72 lo que comparado con la recaudación obtenida hasta igual día del pasado mes, arroja un superávit de $7,849.25.

Las mejoras en las recaudaciones que se vienen observando periódicamente en las oficinas de Maternidad Obrera de la Habana, demuestran, bien a las claras, la identificación que existe entre dicho organismomo y los industrales y comerciantes, pues estos últimos son los primeros en cumplir la ley vigente haciendo más fácil el trabajo de la referida caja recaudadora.

El Día del Ferroviario

Con motivo del Día del Ferroviario, que tendrá efecto el próximo día 29, en la villa de Güines se celebrará una gran verbena que durará cuatro días y en la que figurarán, como atractivos, los juegos autorizados y toda clase de diversiones.

Los fondos que se recauden en toda la República el Día del Ferroviario, engrosarán la Caja del Retiro Ferroviario.

La Ley del 50% y los comercios asiáticos

El Subsecretario del Trabajo, señor García Guerra, ha celebrado una entrevista con el cónsul de la República China en la Habana, acordando la norma a seguir para que los comerciantes asiáticos cumplan la ley de Nacionalización del Trabajo.

En igual sentido celebrará, la próxima semana, entrevistas con los representantes de los centros regionales y casas de salud, a fin de llegar también a un acuerdo para el más exacto cumplimiento de la ley del 50%.

Departiendo con los reporters el señor García Guerra declaró «que la decisión de hacer cumplir la ley del 50%, es terminante y que tanto los comercios e industrias chinas, como el resto del comercio y de las industrias establecidas en la República, cumplirán la ley en todas sus partes, pues es propósito de la Secretaría no demorar por más tiempo su cumplimiento, en beneficio de la clase trabajadora cubana».

Homenajeado el doctor Portuondo

Los miembros del Instituto Nacional de Recaudación de Inválidos del Trabajo, de Marianao, rindieron homenaje al Secretario del Trabajo, doctor Portuondo Domenech, consistente en un café de honor, al que concurrieron representaciones oficiales y civiles.

Ofreció el acto el doctor Pastor del Río, Secretario del Instituto, contestándole el doctor Portuondo Domenech, quien dió las gracias por las muestras de simpatías de que era objeto.

TELAS

Primorosas, acabadas de recibir

Véalas hoy mismo en

BAZAR INGLES

Galiano y S. Miguel

NUESTROS PRECIOS CONVENCEN

CON VIDRIO

Leonel Manrique Jaime, de 10 años y de 4 No. 8, Vedado, fué asistido e nel Centro de Socorro de dicho Barrio, de una herida contusa en la región parietal izquierda. En Dos y Quinta, fué agredido por otro menor al que sólo conoce por Bolondrón, al

✝

E. P. D.

MISA SOLEMNE DE REQUIEM

El Señor

José Sánchez y Gutiérrez

Ha fallecido el 24 de Febrero de 1937 en la Quinta Covadonga, después de recibir los Santos Sacramentos y la Bendición Apostólica y ha sido enterrado en el Cementerio de Holy Cross, de Brooklyn, New York, el 3 de Marzo. Su Viuda que suscribe y su Hermana Petra (ausente en España) convidan a todos los familiares y amigos del difunto a asistir a la Misa Solemne de Requiem que se celebrará por el descanso de su alma el Sábado 24 ABRIL 1937, en la Iglesia de San Francisco, Cuba y Amargura, a las nueve de la mañana, por cuyo favor quedarán eternamente agradecidas.

Su Viuda,

JULIE FARRELL de SANCHEZ.

✝

E. P. D.

(MISA SOLEMNE DE REQUIEM)

NUESTRO DIRECTOR GERENTE

JOSE SANCHEZ Y GUTIERREZ

Ha fallecido el 24 de Febrero de 1937, en la Quinta Covadonga, después de recibir los Santos Sacramentos y la Bendición Apostólica y ha sido enterrado en el Cementerio de Holy Cross, de Brooklyn, New York, el 3 de Marzo. El Consejo de Administración de la Distribuidora Cubana S. A., Aguiar 101, Habana, convida a todos los fa miliares y amigos del difunto a asistir a la Misa Solemne de Requiem, que se celebrará por el des canso de su alma, el Sábado 24 ABRIL 1937, en la Iglesia de San Francisco, Cuba y Amargura, a las nueve de la mañana, por cuyo favor quedarán eternamente agradecidos.

LA DISTRIBUIDORA CUBANA

El Presidente PIERRE RAGUET — El Vice Presidente IGNACIO CASTANON — El Secretario CARLOS DUTU

CRONICA HABANERA

EN SUS DIAS

En la fecha de hoy está de días una señorita muy bella y muy graciosa, Georgina Pérez Echemendía.

La señorita Pérez Echemendía, cuyo retrato encabeza estas líneas, fué pedida en días pasados para el caballeroso joven José Agustín Rodríguez Castillo, miembro de una distinguida familia de Camagüey.

Petición que hizo el propio elegido a la gentil dama Sabelia Echemendía viuda de Pérez, madre de la novia.

Por la enfermedad que aqueja a un familiar, la novia no recibe, pero hasta ella llegarán flores y felicitaciones innumerables.

EL DOCTOR GUILLERMO VAUTRIN.—En franca convalecencia, mejorando por días.

Así se encuentra el doctor Guillermo Vautrin, joven y talentoso galeno, que fué operado de apendicitis recientemente en la clínica Bustamante Núñez.

Operación arriesgadísima, practicada en momentos de suma gravedad, y que constituyó un nuevo triunfo quirúrgico para el eminente doctor Rafael Nogueira.

El doctor Vautrin ya se encuentra en su casa.

Felicidades.

DE LA SOCIEDAD INFANTIL.—Para el mes de mayo, en fecha que oportunamente anunciaremos, ha sido pospuesta la sesión correspondiente al mes de abril de la Sociedad Infantil de Bellas Artes.

Después, la sesión de mayo, así como la de junio, serán ofrecidas en ese último mes, con dos actos importantes; uno de ellos la presentación de un hermoso espectáculo que ha de agradar tanto como la opereta «El Bazar de Juguetes», con que hizo su reaparición la S. I. B. A., en el mes de febrero.

Recordamos que la cuota especial que ofrece la S. I. B. A., a sus primeros asociados por $2.00, vence mañana sábado 24, sin más prórroga. Se facilitan informes por el F-3547.

EN TRIANON.—Un gran día el de hoy, en el favorito cinema «Trianón».

Se estrena en Cuba, la monumental producción de la Paramount «La Jornada Trágica», uno de los mejores éxitos del magistral creador de obras maestras Cecil B. de Mille.

Interpretan esta cinta el gran actor Gary Cooper y la bellísima artista Jean Arthur.

Tema para la crónica, las funciones de hoy.

OPERADA.—En la Clínica de Reyes, ha sido operada en días pasados la señora Luz Marina Jiménez, esposa del señor Armando Paz, contador central del Municipio.

La señora de Paz fué atendida por los renombrados doctores Octavio Montoro y Ricardo Núñez Portuondo.

BODA EN EL VEDADO.—Beatriz García Benítez bella y muy gentil señorita, contrajo matrimonio ayer, con el doctor Enrique Conde y Mateos, joven y talentoso.

La ceremonia, que presenció gran concurrencia, se llevó a efecto en la Iglesia Parroquial del Vedado, que lucía un adorno floral muy bello y elegante, obra de los artistas tan reputados de la «Casa Trías», el privilegiado jardín del Vedado.

Tapizando el altar, que ofrecía magnífico aspecto, se veían gran cantidad de gladiolos y dalias blancas, dispuestas en búcaros y jardineras, que resaltaban más aún por el verdor de las palmas arecas que le servían de fondo.

La baranda del presbiterio estaba totalmente cubierta por gardenias, las lindas y perfumadas flores, y espárragos que formaban una cascada preciosa.

Un primor la senda trazada por la valiosa alfombra de la «Casa Trías», y bordeada en toda su extensión, desde el pórtico hasta el altar, por dos canteros en los que florecían millares de gardenias y de trecho en trecho, grupos de dalias y callas.

Estos canteros abrían a la entrada en forma de semi-círculo, y estaban rematados por dos grandes macizos de callas.

La novia vestía elegantemente.

Completando sus galas portaba un ramo de mano lindísimo, todo de callas, cuya procedencia se adivinaba: era del privilegiado jardín de Trías.

Una exquisitez.

Fueron padrinos, la señora Rosa Mateos de Conde Durán, madre del novio y el señor Alberto García Benítez, padre de la novia, ex-Cónsul de Colombia.

Como testigos por ella dieron fé, el Excmo. señor Ricardo Gutiérrez Lee, Ministro de Colombia y los señores Raimundo Ferrer, Joaquín Reyes, Mario Bassols, y Enrique Berenguer.

Por él, lo hicieron, los doctores Braulio Sáenz, José de Castro Palomino, Carlos Cárdenas, Eduardo Ortiz y Modesto A. Mañas.

LA BODA DE AYER TARDE.—En la iglesia de Nuestra Señora del Carmen contrajeron nupcias en la tarde de ayer la encantadora señorita Yolanda Piñeiro Gómez y el culto doctor Enrique Núñez Espinosa.

La simpática ceremonia se llevó a efecto ante una concurrencia numerosa y selecta, que llenaba las amplias naves del moderno templo de la Calzada de Infanta.

Precioso lucía el altar, decorado con el arte y el buen gusto de que siempre hacen alarde los floristas maestros de «El Clavel», el gran jardín nacional de los hermanos Armand.

A los pies de la imagen de Nuestra Señora del Carmen se extendía, como un manto de flores—«easter lilies», callas y dalias—cuya inmaculada blancura se destacaba sobre el fondo verde de las incomparables palmas gigantes.

Lindísimo el bouquet nupcial.

Era una admirable creación de los hermanos Armand, del gran jardín «El Clavel», todo de gardenias, respondiendo al estilo Colonial.

Fueron padrinos la señora Florentina Gómez viuda de Piñeiro, madre de la novia, y el padre del novio, señor Vicente Núñez.

Testigo por la novia:

El general Pablo Mendieta y los doctores Antonio Navarrete, Adolfo Aragón, Leopoldo Martínez Azoy y Francisco Gómez Perdigón.

Por el novio:

El Rvdo. Padre Belarmino García Feito, el señor Guillermo Espinosa y los doctores Sebastián Fernández Roncero, Gabriel Novoa, Octavio del Pino y Antonio Alzola.

EN EL TEATRO NACIONAL.—Una atracción cinematográfica anuncian para hoy las carteleras del bello teatro «Nacional».

Trátase de la monumental superproducción de Cecil B. de Mille, el gran director, que lleva por título «La jornada trágica», de la que son intérpretes principales Gary Cooper y Jean Arthur.

Además, figura en el programa la simpática cinta «Tres hombres casados», en la que se destaca la bella Mary Bryan.

DE REGRESO.—Han llegado de los Estados Unidos anteayer la joven y bella dama Sylvia Bachiller de Párraga y su hermano, el señor Virgilio Bachiller.

Los mencionados viajeros, con su amantísima madre, la distinguida señora Adriana Giquel viuda de Bachiller que permanece en los Estados Unidos, asistieron en Ocala, a la boda de la lindísima Otilia Morales Bachiller.

Como saben nuestros lectores la señorita Morales Bachiller contrajo matrimonio el sábado último con el joven Cecil Henderson, ingeniero agrónomo de la Universidad de la Florida.

Aquella ceremonia se llevó a efecto poco después de las cinco de la tarde en la hermosa residencia del señor Jack Camp Jr. y de su bella esposa Otilia Bachiller en Glenview, en los alrededores de Ocala.

Los simpáticos desposados unieron sus destinos con la bendición del Reverendo Jadre Joseph R. Aiten, ante un bellísimo altar levantado en el jardín de la casa, que aparecía florecido en su totalidad.

La linda novia llegó ante el ara del brazo de su hermano y padrino de la ceremonia Jorge Morales Bachiller.

Su traje, que procedía de Hattie Carnegie renombrada casa de New York, era de piel de ángel, todo blanco, con flores de raso estampadas.

Una linda tiara de Lanvin, de tul blanco bordado en perlas, sostenía el amplio velo de riquísimo encaje de Inglaterra, reliquia que han usado todas las novias de la familia Bachiller.

El ramo era todo de gardenias y lirios del valle.

Y como única prenda lucía un broche de brillantes que le regaló su amantísima madre la señora Otilia Bachiler de Camp.

La señora de Camp, que fué la madrina, actuó como matron of honor y llevaba un elegante traje en chiffón color de rosa con banda carmelita, modelo Vionnet y sombrero de paja rosa. Su ramo era de rosas «talismán» con delphiniums azules.

De maid of honor actuó Miss Katherine Hansarsd que iba vestida en azul embelezo de chiffón, modelo Vionnet, y ramo estilo «colonial» de «sweet heart roses», con cuyas florecitas estaba hecho el adorno de cabeza.

Fueron los testigos, por él, Mr. Ross Swartzel y por ella Mr. Marvin Henderson.

Después de la boda se celebró una gran recepción.

En los jardines se sirvieron ponche, champagne y licores, así como los sandwichs. Dentro de la casa, en el comedor, se sirvió el cake de novia que adornaba la mesa y que estaba rodeado de gardenias.

Con Mr. y Mrs Jack Camp Jr. y sus padres Mr. y Mrs. Jack Camp, hicieron los honores Mrs. J. H. Henderson, madre del novio, Adriana Giquel viuda de Bachiller, abuela de la novia, y su hija Sylvia Bachiller de Párraga.

La señora viuda de Bachiller pasará un mes con su hija Otilia para después regresar a la Habana.

Dr. HUMBERTO FAZ TABIO

Especialista en ENFERMEDADES DE NIÑOS.

CALZADA No. 90 entre PASEO y A. VEDADO — CONSULTAS de 3 a 5 P. M. Teléfono F-2679

TODOS los caminos del verano conducen a la playa, a la playa arrullada por la música del mar, radiante de sol tropical y florecida de hermosura por la presencia de las bellas mujeres que pasean graciosamente sobre la arena dorada...

Pero la playa es algo más que un sitio amable, que brinda la frescura y la quietud que no se se encuentran en la ciudad. Es también un lugar donde la mujer sabe que puede destacarse y deslumbrar por su elegancia. Y, por eso, del mismo modo que todos los caminos del verano conducen a la playa, todos los caminos de la elegancia femenina conducen a "La Filosofía", que ofrece el más espléndido surtido de trajes de baño de telas estampadas y de lana, con capas de corte princesa haciendo juego con el traje; y una soberbia diversidad de trusas —exclusivas nuestras— de seda y laxtex.

También los caminos de la conveniencia económica conducen a "La Filosofía", ya que sus precios tienen un carácter excepcional por lo reducidos que son.

Describimos a continuación los artículos ilustrados en el grabado:

Shorts de playa (arriba) interpretados en crash de algodón, con forro blanco de jersey de lana, tallas del 34 al 40, ... 5.75

Trusas de lana finísima, marca Filosofía (abajo), en los colores royal, amarillo y verde mar, tallas del 34 al 42, ... 7.50

Trusas de lana (figura del centro) combinadas en negro con blanco, royal con blanco, o carmelita con amarillo, tallas del 34 al 40, ... 2.95

Zapatillas y zapatos para la playa, una gran colección en blanco y otros colores, desde 0.40

Otros artículos para la playa

Ofrecemos, además, una variedad inacabable de cuanto impone la moda para la playa: capas primorosas corte princesa y otros estilos, sayas-pantalón de lana finísima, cuarenta modelos diferentes de bolsas, toallas con emblemas náuticos, gorros de baño, salvavidas...

¡Visítenos ahora, para que admire completo nuestro sin igual surtido!

LA FILOSOFÍA

M.E.C.D. 2016

AUDITORIUM
ABRIL 28 Y 29 A LAS 9 P. M.
PRE-ESTRENO DE
SOR Inés
LA OBRA CUMBRE DE
LECUONA
LUNETAS $1.00

ESCENARIO y PANTALLA

RADIO CINE: «EL SIGNO DE LA MUERTE»

El film francés «El signo de la muerte» ha sido dirigido, al igual que «La Kermesse heroique», por Jaques Feyder, uno de los primeros cineturgos de hoy.

Entre estas dos películas hay diferencias muy radicales, hasta el punto de que no sería exagerado afirmar que sólo hay una cosa de común entre ambas: la cuidadosa realización.

«La Kermesse» es una obra apolínea, sana, fresca, tan llena de humor como de bellas proporciones. «El signo de la muerte», en cambio, es una obra oscura, turbia. Aquélla es una película que gravita hacia los centros arquitectónicos, mientras que ésta se debe a la psicología. En una todo es corpóreo, tactil, de tan acentuados relieves que parece que las figuras puedan ser tocadas por el espectador con sólo estirar el brazo; en la otra todo es borroso, enfermo, miserable, atormentado, casi de orden subconsciente. Por esas diferencias ideológicas tan profundas, parece casi imposible que las dos películas a que nos referimos sean del mismo director.

Casi toda la acción de «El signo de la muerte» transcurre en el Marruecos francés; es un angustioso diálogo entre un legionario y una infeliz mujer que no sabe ni de dónde viene ni a dónde va. El, parisién calavera, ha tenido que expatriarse: ha llegado a robar para satisfacer el lujo de su amante. En la Legión, la obsesión de esta mujer crece con el tiempo. Pierre, hombre débil, neurótico, no puede vivir sin el recuerdo cada vez más poderoso de ella. Borracho, melancólico de aquella mujer y de la muerte, a la que tienta despechado, conoce a una infeliz, desdibujada y explotada en un cafetín, que le recuerda a la otra. Acaba por creer que esta pobre Irma es verdaderamente la que fué su amante; piensa que la suerte le ha sido esquiva, que por orgullo no quiere confesarle la verdad. El no se enamora en realidad de Irma; lo que quiere en ésta es sólo el recuerdo de la otra; y es por este enfermizo recuerdo y no por un nuevo amor por lo que llega hasta a matar a un hombre. Por eso, cuando ya habiendo cumplido su compromiso con la Légion y heredero de una fuerte suma, encuentra a la mujer que dejó en París y ve que Irma y ésta no son la misma persona, el nuevo amor—ficción neurótica—deja de existir automáticamente. El sigue enamorado de Florencia. Irma irá a Francia sola, caritativamente engañada. El, que le ha prometido seguirla, se inscribe de nuevo en la Legión. En ésta —nos lo dicen las cartas al aparecer «el signo de la muerte»— morirá pronto.

Una de las cosas que dan más interés a la anécdota es el problema de la personalidad de Irma; ella misma no sabe quién es y nunca lo sabrá. El espectador, con el protagonista, piensa hasta el final que puede ser la misma Florencia.

Desde el punto de vista de la realización cinematográfica esta película sólo merece alabanzas. La cámara ha sido movida siempre de manera maestra. Los ángulos han sido escogidos con mucho acierto. El estudio psicológico de los personajes, desde los más importantes a los últimos, es de lo más acertado que en este aspecto recordamos haber visto en el cine. Toda la angustiosa pesadumbre de las pobres vidas que se nos muestran ha sido analizada cuidadosamente por la cámara. Quizás se deba a eso cierta lentitud general en la acción; claro que sin esta morosidad tal vez no se hubiese podido lograr tan bien la psicología de los personajes ni el ambiente. La estructura y las composiciones se deben al principio verista; es decir, el efecto realista por sobre la idea de la belleza —exactamente al revés de la norma seguida en «La Kermesse».

Interpretan las partes principales Marie Bell, Pierre Richar Willm y Georges Pitoeff, los tres muy acertadamente.

Cartel del Día

POR LOS CINES:

ENCANTO: M-6055. A todas horas: «Horizontes perdidos», «Búsqueme una novia», comedia y revista.
NACIONAL: A-6700. A todas horas: «La jornada trágica», «Tres hombres casados» y comedias.
ALKAZAR: A-6869. A todas horas: «Ching Ching», «Joyas funestas», episodio y comedias.
CAMPOAMOR: A-7054. A todas horas: «Los dos pilletes», «Ilusiones que vuelven» y comedias.
AUDITORIUM: F-4555. «Los enredos de una dama» y «Tres tíos ladinos».
PAYRET: A-7157. «Nobleza gaucha» y «Perdidos en el espacio».
RIVIERA: F-2040. «Ching Ching» y «Desfile de pelirrojas».
TRIANON: F-2403. «La jornada trágica» y «Tres hombres casados».
RADIO-CINE: M-1407. «El signo de la muerte» y «Tres señoritas a la moderna».
NEPTUNO: M-1515. «Los nuevos gladiadores» y «La muchacha de París».
MARTI: M-2724. «El secreto de un alma», «Bohemios» y números de variedades.
ROXY: F0-3255. «Ching Ching» y «Por nevadas sendas».
RIVOLI: F0-1130. «Los hombres no son dioses» e «Hijo y rival».
REINA: M-2272. «La pequeña coronela» y «Dormitorio para señoritas».
RIALTO: M-1831. «Amor a toda máquina» y «Rose Marie».
LARA: M-2421. «La estrellita del faro» y «Esposa anónima».
PRADO: M-4817. «Rayito de sol» y «Esposa anónima».
VERDUN: A-9206. «El ángel blanco» y «Barreras de sangre».
ACTUALIDADES: M-5575. «La estrellita del faro», «Bajo la luna de las pampas» y episodio.
ESMERALDA: M-4080. «Radio bar» y «Conflicto».
LIRA: M-4474. «Princesita de arrabal» y «Heroínas del aire».
MAJESTIC: M-4477. «La pequeña coronela» y cartones.
FLORENCIA: U-6758. «Princesita de arrabal» y «La irlandesita».
OLIMPIC: F-6263. «Pobre niña rica» y «Miss Incógnita».
VEDADO: F-3128. «Pobre niña rica» y «Piernas de seda».
TOSCA: I-3099. «Ching Ching» y «Charlie Chan en la pista».
MODERNO: X-1305. «La pequeña rebelde» y «Dormitorio para señoritas».
NORMA: X-2120. «La pequeña rebelde» y «Prisionero del odio».
WILSON: U-5863. «Ricitos de oro» y «Colmillos blancos».
MAXIM: U-7049. «Princesita de arrabal» y «Retribución merecida».
INGLATERRA: M-5527. «Ricitos de oro» y «Colmillos blancos».
CUBA: M-9796. «El tunante» y «La pequeña coronela».
SALON ROJO: M-4794. «La pequeña coronela» y «El primogénito».
UNIVERSAL: (Egido y Monte).—«Charlie Chan en la pista» y «Pobre niña rica».
BELGICA: A-9128. «Princesita de arrabal» y «Sublime engaño».
VIOLETA: M-3238. «Princesita de arrabal» y «La procesión de los dollars».

LOS SIGUIENTES TEATROS CELEBRAN EL CUMPLEAÑOS DE
Shirley TEMPLE
20th CENTURY FOX
ALKAZAR • RIVIERA • UNIVERSAL
PRADO • REINA • WILSON • INGLATERRA
CUBA • MODERNO • ALMENDARES • ROJO
CAMPOAMOR (BUENAVISTA) • ORLANDO • CARRAL
ROOSEVELT • ENSUEÑO (GUANABACOA) • PACIFICO
MUNDIAL • CESPEDES • RENACIMIENTO
VICTORIA • NORMA • CERRO-GARDEN
MAJESTIC • STRAND • NIZA • ACTUALIDADES
LARA • BOHEMIA • GARDEL • DORA
CARMELO • CINEMA • OLIMPIC • VEDADO
HABANA • MENDEZ • ENSUEÑO (ARROYO APOLO)
VALENTINO • EDISON • MARAVILLAS • APOLO
GLORIA • FLORENCIA • MAXIM • BELGICA
VIOLETA • LIRA • TOSCA • ROXY
No falte que habrá muchas cosas buenas y nos divertiremos mucho. Shirley
SE OBSEQUIARA CON: GALLETICAS "LA BALEAR" CHICLETS "WRIGLEY'S" CARAMELOS "LA ESTRELLA" Li-Chan-Fú y FOTOGRAFIAS
CELEBRELO UD. TAMBIEN ASISTIENDO A SU TEATRO FAVORITO!

UNA PELICULA QUE HABLA AL CORAZON EN EL CAMPOAMOR

Las desaveniencias matrimoniales, por celos, sospechas, etc., pasarán a un segundo término y a un estudio más detenido, cuando vean "Los dos pilletes", porque las decisiones apasionadas pueden ocasionar tan graves males como los ocurridos a Fanfán y Claudinet a quienes sus propios padres abandonaron a la desgracia. "Los dos pilletes" es una película que tiene momentos que le harán rerir con ese personaje nombrado Caracol, a la par qu esus lágrimas asomarán con sus escenas altamente dramáticas. En suma: porque es una película cuyo argumento seduce y entusiasma. "Los dos pilletes" se exhibe nuevamente hoy, acompañada de la producción musical "Ilusiones que vuelven" con Joan Marsh. Completa el programa el Noticiario Fox Movietone, con los últimos sucesos mundiales. Los precios: 20 centavos de 1.30 a 6.30 y 30 centavos después. Niños a todas horas 15 y Tertulia 10 centavos.

Cuando en una película se reune un argumento escrito por un novelista tan popular como James Oliver Curwood; la magia de la fotografía tecnicolor y el mérito de la actuación de artistas excelentes, con la técnica perfecta de las producciones Warner y el interés máximo de un amor profundo e intenso, puede decirse que no hay modo de llegar más allá: por eso la creación titulada "El Poder del Corazón", en que George Brent y Beverly Robert tienen los principales papeles es uno de los estrenos valiosísimos que ofrece el próximo martes la Empresa de este elegante teatro. También se estrenará ese día, un drama absorbente, movido, de acción dinámica, cuyas emotivas escenas ponen de relieve el valor y arrojo del hombre valiente y los ruines sentimientos de los desalmados que no reconocen más ley que los dictados de su ambición. Se titula esta película "El Valle de los Perseguidos", basada en la famosa novela "All For Love" de Peter B. Kyne. Son sus intérpretes: Frankie Darrow, Roy Mason, Grant Withers y Walter Miller. Peter B. Kyne. Son sus intérpretes: Frankie Darrow, Roy Mason, Grant Withers y Walter Miller.

AUDITORIUM: EL MIERCOLES: «SOR INES», DE LECUONA

Enorme interés ha despertado el anunciado pre-estreno de "Sor Inés", la obra cumbre de Lecuona y de los libretistas Meluzá y Castells. Ha sido tan grande el esfuerzo artístico y económico que ha tenido que realizarse, a través de más de dos años de preparación que todavía parece imposible que haya llegado la fecha de su representación. Este acontecimiento que anunciamos, tendrá efecto durante los días 28 y 29 del actual, a las 9 de la noche, en el Auditorium. Lecuona ha dicho que "Sor Inés" es la más grande pieza lírica que se ha escrito en Cuba. Para que el genial maestro haga esta afirmación, es porque está muy seguro de lo que promete. Además ha manifestado siempre: "Sor Inés", es superior a "Lola Cruz"...

Los cuadros líricos de esta opereta que serán ejecutados por la gran Orquesta de la Habana completa, constituirán un verdadero acontecimiento de arte. El elenco de "Sor Inés" está integrado por las principales figuras de la escena cubana: Maruja González, Rita Montaner, Tomasita Núñez, Panchito Naya, Augusto Ordóñez. Otros importantes papeles han sido encomendados a Julita Muñoz, Bianca Becerra, Consuelo Novoa, Josefina Ruiz, Carmita Ortiz, Victoria Fernández, José R. Cuevas, Eddy López y otros. La dirección artística estará a cargo de "Paco" Lara y los efectos coreográficos han sido encomendados al gran bailarín Julio Richard que empleará en sus bailables a 24 vicetiples y 12 caballeros del coro. También Fernán Flor, notable bailarina, figura en el elenco.

Manolo Roig, el notable pintor escenógrafo, ha pintado expresamente para "Sor Inés" 20 bellísimas decoraciones. El lujoso vestuario ha sido confeccionado por las sastrerías de Velasco y el traje de novia que vestirá "Sor Inés" lo ha hecho el gran modisto Bernabeu. Los muebles que se usarán han sido adquiridos en El Ras.

Las localidades, que se agotan por momentos, ya están a la venta a los precios de $1.50 las lunetas numeradas hasta la fila 16; $1.00 las restantes; $9.00 los palcos con 6 entradas y $6.00 los palcos de 4 asientos. Los balcones a 80, 60, 40 y 30 centavos.

TRIANON HOY NACIONAL
Paramount presenta
LA MEJOR REALIZACION de CECIL B. de MILLE
"LA JORNADA TRAGICA"
-The PLAINSMAN- Produccion Paramount
GARY COOPER JEAN ARTHUR
30¢ TARDE 40¢ NOCHE
LUNES 26 PRE-ESTRENO!
OTRO GRAN film DEL LAUREADO DIRECTOR DE "MOTIN A BORDO" FRAK LLOYD PRESENTA
"LA DONCELLA de SALEM"
-MAID OF SALEM- con
CLAUDETTE COLBERT y FRED McMURRAY
30¢ TARDE NOCHE 60¢

RADIO CINE: «EL SIGNO DE LA MUERTE»

Enorme cantidad de público asistió ayer al "Radio-Cine" para disfrutar de la soberbia cinta "El Signo de la Muerte", brillantemente interpretada por Marie Bell y George Pitoeff, pareja que realiza una brillantísima labor a través de toda la obra. En "El Signo de la Muerte" se enfoca con singular acierto el vibrante asunto de la Legión Extranjera, donde Pierre Marcel se alista con nombre falso al descubrir que su amante es una mujer dura, sin corazón, interesada... Ya en las filas Pierre se destaca como un soldado valeroso y audaz... desprecia la vida ante el asombro de sus jefes y compañeros, dando con esto un intenso colorido a la "film", que tiene un final inesperado y pleno de intenso sabor humano. La función es continua comenzando desde las 2 y media, completándose el magnífico programa con preciosa cinta "Tres Señoritas a la Moderna", cuyo rol central está a cargo de la pequeña gran cantante Deanna Durbin y Birnie Barnes. Así como un interesante Noticiario Metrotone. Sólo 20 centavos vale antes de las 6 y media y 30 centavos después de esa hora. Niños 15 centavos y tertulia 10 centavos a todas horas. El domingo desde la una se inicia una grandiosa matinée con muchas atracciones. El lunes de la próxima semana se ofrecerá a petición de las admiradoras de Greta Garbo y Robert Taylor la magnífica cinta "La Dama de las Camelias". El día 30 la soberbia joya "Madre Tierra", por Paúl Muni y Luisa Rayner. Es el drama hondo e intenso de la tierra en China, brillantemente captado en esta grandiosa producción que entusiasmará al público habanero. No lo olvide, el día 30 se pre-estrena "Madre Tierra".

HOY RADIO CINE
UNICO en CUBA con AIRE ACONDICIONADO SANO Y PURO!
NUEVA UNIVERSAL presenta el ESTRENO en CUBA de la espectacular super-producción francesa
EL SIGNO DE LA MUERTE
con el mejor actor de Europa PIERRE RICHARD WILLM y MARIE BELL
MARRUECOS, con sus noches de emoción y amor. El desierto romántico con los encantos de su música... La LEGION EXTRANGERA donde olvidan los que perdieron su fortuna y su amor...
-AD EMAS-
"3 SEÑORITAS a la MODERNA" DEANNE DURBIN
Precios: 20¢ hasta las 6 P. 30¢ Despues Niños 15¢ Tert. 10¢
VIERNES 23 PREESTRENO!
ESTOS FORMIDABLES ACTORES SON: PAUL MUNI y LUISE RAINER
PRIMER PREMIO 1936 por su INTERPRETACION en
"MADRE TIERRA" -The GOOD EARTH-
SUBLIME SUPER-PRODUCCION METRO!! 2 AÑOS de FILMACION EN CHINA!! MILLONES de DOLLARES de COSTO!!!

GRAN HOMENAJE A SHIRLEY TEMPLE EN EL ALKAZAR

Hoy es el cumpleaños de Shirley Temple, y para celebrarlo, la empresa de este teatro presenta su indiscutible mejor creación, «Ching Ching». Es un regalo para los ojos... y también para los oídos... ver a esa chiquilla genial y maravillosa, hablando y cantando en chino... Colaboran con ella, Robert Young y Alice Faye, en un romance que saca de quicio. Completa el programa el terrífico y super-emocionante drama policíaco, titulado «Joyas funestas», con César Romero, Claire Trevor y Lloyd Nolan, el episodio número 6 de «Roldán el Temerario», titulado «La tortura del fuego». Entre los niños, niñas, papás y mamás que concurran se obsequiará (el millón y medio) de regalos... Los precios: 20 cts. de 1.30 a 6.30, y 30 cts. después. Niños a todas horas 15 y tertulia 10 cts.

El miércoles, el genial actor George Arliss, en el gigantesco espectáculo "Oriente contra Occidente". Todas las fuerzas del populacho que pide la destitución del Sultán para investir al Príncipe con los mandatos del Estado, todas las bayonetas del ejército que apoya el movimiento, son nada, ante la palabra serena y segura de George Arliss en su papel de Sultán de Rungay, porque domina las multitudes con media docena de palabras dichas con una precisión exacta y equivalente a la fuerza y potencia de un ejército poderoso. Con todo el encanto y el hechizo del misterioso Oriente como marco usado para esta sensacional producción, se presenta el talentoso George Arliss en su role apropiado a sus grandes facultades. También se exhibirá este día, complaciendo innumerables peticiones, "Lucrecia Borgia", y el episodio número 7 de "Roldán el Temerario".

Millones de personas que han leído la novela en que está basada "El Pecado de los Hijos", que se estrena el próximo sábado primero de mayo, se han emocionado al ver en la pantalla el más real e imperecedero de los dramas.

NOTAS

TRIUNFO DE «HORIZONTES PERDIDOS» EN EL ENCANTO

Frank Capra, el genial director que nos dió "Sucedió una noche" y "El Secreto de Vivir", nos asombra ahora con "Horizontes Perdidos", su obra maestra. Un gran reparto avalora el éxito de esta fantástica y monumental super-producción, Ronald Colman, Jane Wyatt, Edward Everett Horton, Margo, Isabel Jewell, H. B. Warner, John Howard y miles de extras. "Horizontes Perdidos" es la película para los que tienen un anhelo impreciso en la vida, para los que creen que su felicidad, su tranquilidad están más allá del horizonte visible. Es para los enfermos del alma, para los idealistas que aún no han definido sus deseos...! "Horizontes Perdidos" le hará vivir dos horas en un país de ensueños; le traerá a la quietud de un cine los paisajes, quizás tantas veces soñados por usted; le refrescará el espíritu con las vistas más exóticas y artísticas del universo... Le mostrará la fastuosidad de los ritos del Oriente lejano, cuna de la civilización...! "Horizontes Perdidos" es un espectáculo épico... Hoy se exhibe nuevamente esta película, a las 3.30, 6.01 y 9.50 y en turno de 8.30, se exhibe la chistosa comedia "Búsqueme una novia", con Herbert Marshall, Jean Arthur y Leo Carrillo. Los precios: 30 centavos de 3.30 a 6.30 y 40 centavos después. Niños, a todas horas, 20 centavos.

¿Qué podemos decir como elogio a Kay Francis?... Ya todos los públicos del mundo la han consagrado como su máxima estrella...! El lunes, martes y miércoles tendrán amplia oportunidad de aquilatar su arte incomparable en "Escándalos de París", que se presentará como pre-estreno solamente estos tres días, y después, no volverá a ser vista en la Habana, sino hasta el día 3 de junio, que se estrenará oficialmente en este teatro. El más deslumbrante desfile de modas tiene lugar en esta película suntuosa y lujosísima, donde la reina del cine personifica a la propietaria del más famoso atelier de París. "Escándalos de París" es la consagración definitiva de Kay Francis, como la más gran favorita de la historia del cine. Los precios fijados para estos tres días son 50 centavos por la tarde y 60 por la noche.

NACIONAL: «LA JORNADA TRAGICA». 30 Y 40 CTS.

Cecil B. de Mille, el gran director que tan admirables reconstrucciones de la Roma antigua y de la Europa de la Edad Media nos ha dado en "Cleopatra", "El Signo de la Cruz" y "Las Cruzadas", busca en la historia de su propia patria norteamericana el tema de la película "La Jornada Trágica" (The Plainsman) que hoy se estrena en el teatro "Nacional". Intérpretes principales de la cual son: Gary Cooper y Jean Arthur. Es obra dramática de fondo épico a la que sirven de marco los acontecimientos de una de las épocas interesantes de la vida nacional de los Estados Unidos, como fué aquella que siguió inmediatamente a la sangrienta de secesión y al asesinato del Presidente Lincoln.

"La Jornada Trágica" se exhibe en los turnos que comienzan a las 2.55, 6.10 y 9.50 p. m. y se completa el programa con el cartón de Popeye "Me los como vivos", de un noticiario Paramount, y de la producción cómica "Tres Hombres Casados" por Lynne Overman y Mary Bryan, que se proyectará a la 1.40, 4.55 y 8.20 p. m. Los precios de hoy serán: 30 centavos por la tarde, 40 centavos por la noche. Niños, a todas horas, 0.20. Y tertulia 10 centavos.

El lunes pre-estreno de "La Doncella de Salem", otro film de las Bodas de Plata de la Paramount. Frank Lloyd, el director a quien la Academia Cinematográfica le ha concedido el premio, y al cual han aplaudido los públicos del mundo entero como el afortunado realizar de "Motín a bordo", "Bajo dos banderas" y "Cabalgata" considera que todas las películas que ha dirigido hasta ahora "La Doncella de Salem' 'es indudablemente la mejor. Claudette Colbert y Fred Mac Murray, encabezan el reparto de estrellas de "La Doncella de Salem". Los precios para este pre-estreno que será solamente de dos días serán 50 centavos por la tarde y 60 centavos por la noche. No habrá un solo pase ed favor.

HOY: HOMENAJE A SHIRLEY TEMPLE EN EL RIVIERA

Hoy es el cumpleaños de la reinecita del cine, Shirley Temple... y por este motivo, la Empresa de este elegante Teatro, le rinde un gran homenaje, presentando la película que según la opinión unánime del público eclipsa todas sus anteriores creaciones... "Ching Ching". Shirley canta y habla en chino... y además nos maravilla con su arte incomparable. Completa el programa la film musical, titulada "Desfile de Pelirrojas" con John Boles y Alice Faye. Entre las personas que concurran se obsequiarán muchos regalos Entre ellos: caramelos, galleticas, chickles, fotos de Shirley Temple y álbums de las aventuras del chino Li-Chan-Fú. Los precios fijados para hoy son: 20 centavos por la tarde y 30 por la noche. Niños: tarde y noche: 15, y Tertulia, 10 centavos.

Mañana y el domingo, Columbia tiene el honor de presentar la obra maestra de lgenial director Frank Capra, "Horizontes Perdidos", un espectáculo épico e inolvidable, formidablemente interpretado por Ronald Colman, Jane Wyatt, Edward Everett Horton, Margo, John Howard, H. B. Warner, Isabel Jewell y miles más. También se presentará la emocionante producción "Un Directo al Corazón", con James Dunn y June Clayworth.

La película más lujosa con la estrella más elegante de la pantalla... Fascinantemente hermosa... deslumbrándonos con las más fascinantes creaciones diseñadas exclusivamente para ella... Kay Francis, nos emociona y entusiasma en "Escándalos de París", la lindísima film que se presenta solamente como pre-estreno el lunes y después no volverá a exhibirse sino hasta el día 3 de Junio. Los precios fijados para esta premiére de gran gala son 50 centavos por la tarde, 60 por la noche y 20 la tertulia.

EL PREMIO NAUMBURG AL PIANISTA BOLET

Un nuevo honor conferido a Cuba en la persona de uno de sus artistas más notables: Jorge Bolet. El Julliard Institute of New York acaba de otorgarle el gran Premio Naumburg, recompensa codiciada porque coloca al agraciado en el número de los primeros pianistas en el mundo.

Entre 57 aspirantes venció nuestro compatrita. Consiste esta recompensa en un concierto en New York, con una propaganda mundial que lo presenta con los prestigios artísticos de la más elevada categoría.

Jorge Bolet, becado de la Secretaría de Educación, se encuenra actualmente estudiando en el Curtis, "Dirección de Orquesta". El próximo mes de mayo al terminar el primer curso, vendrá a pasar unas semanas con sus familiares y nos complacemos en dar las primicias de una noticia que será acogida con júbilo por sus muchos admiradores; ofrecerá un recital en el Auditorium con un programa excepcional.

(VEASE más GACETILLAS en la página DIEZ)

RADIO ESCENARIO MARTI: REPOSICION DE «LAS PILOTAS»

Una noticia sensacional. Hoy en todos los turnos del radioescenario Martí se ofrecerá la soberbia revista "Las Pilotas", autorizadas por el Jefe de Cultura Municipal. "Las Pilotas" es una revista ligera, frívola, deslumbrante. En ella intervienen Alberto Garrido, Julio Richard, Carmita Ortiz, Candita Quintana, Consuelo Novoa, Humberto de Dios, Isabelita España, Simons, Molinet y un coro de 12 esculturales chiquillas. Chorros de luz surcando la escena... preciosas melodías... por vez primera la "biguine", el baile que revolucionó a París... sensacional... No pierda la oportunidad de disfrutar de todas las bellezas que encierra "Las Pilotas", la revista que revolucionó a Madrid. El acompañamiento musical estará a cargo de la orquesta "Sevilla Biltmore". "Las Pilotas" va en los shows de 5 y media y 10 de la noche, trasmitiéndose por radio.

La función es continua desde la una y media exhibiéndose dos soberbias producciones: "El Secreto de un Alma" de Sari Maritzza y "Bohemios", estreno en Cuba. Es esta una preciosa cinta hablada en español y brillantemente interpretada por Julián Soler. Cartones, comedias y revistas completan el programa cinematográfico. Sólo 20 centavos vale la entrada antes de las 6 y media y 30 centavos después. Tertulia 10 centavos antes de las 6 y media y 15 centavos después. Niños, 15 centavos a todas horas. El sábado, a las 12 de 1 noche una soberbia función extraordinaria, preestrenándose la revista "Rapsodia 1937", el segundo gran hit de Julio Richard.

ENCANTO KAMPOAMOR
UNICO en CUBA con REFRIGERACION
HOY EXITO HOY
La Obra maestra de FRANK CAPRA
HORIZONTES PERDIDOS
Una Columbia 30¢ 40¢
LOS 2 PILLETES
Una International 20 30¢
ENCANTO LUNES PRE-ESTRENO! RIVIERA
KAY FRANCIS
"ESCANDALOS de PARIS"
Una WARNER

GACETILLAS

PAYRET: EXITO DE «NOBLEZA GAUCHA»

Son muchos los atractivos que encierra la magnífica cinta «Nobleza gaucha», que actualmente ocupa las carteleras del teatro PAYRET. En ella se presenta con todos sus detalles y recios matices la vida de la pampa bravía. Allí, en contacto diario con la naturaleza, surgen sanas las pasiones humanas. En «Nobleza gaucha», cinta exquisitamente interpretada por Herminia Franco, Florence Delbene y Luis Arata, los espectadores disfrutan de la vida plena de colorido del gaucho rudo, que diariamente lanza un reto a la muerte. Todas las emociones imaginables surgen en «Nobleza gaucha», producción que, conjuntamente con la intensa producción «Perdidos en el espacio», el precioso cartón en colores «Tranvía rústico» y una interesante revista Fox. La función es continua desde las 2 p. m. Los precios, a pesar de la magnitud del programa, no se han alterado en lo más mínimo, costando solamente 20 cts. antes de las 6 y media y 30 cts. después de esa hora. Niños, 15 cts. y tertulia 10 centavos a todas horas.

Augusto Ordoñez, que cantará «Sor Inés» de Lecuona, el miércoles en el «Auditorium».

PAYRET HOY
ESTRENO en CUBA
AFA presenta
NOBLEZA GAUCHA
Un romance de las Pampas Argentinas que refleja la TRADICION CRIOLLA"
con Floren DELBENE - Herminia FRANCO y Luis ARATA
Antes de 6½ 20¢ Despues 30¢

CINEFANATICOS: una figura sobresaliente de la pantalla, unánimemente admirada es la foto que obsequiará *AVANCE* a sus lectores el próximo sábado

M.E.C.D. 2016

EL PROXIMO DIA SEIS VENCERA EL PLAZO PARA EL PAGO VOLUNTARIO POR SUMINISTRO DE AGUA

CRONICA HABANERA

EN SU SANTO

Muy felicitada se verá en esta fecha, con motivo de su santo, la graciosa señorita Victoria Caamaño, a la que enviamos nuestro saludo.

LA BODA MONTERO-PITA.—Mañana, sábado, a las seis de la tarde, contraerán nupcias en la parroquia del Vedado, la bellísima señorita Hilda Pita Cartaya y el estimado joven Julio Montero Elizalde.

Serán padrinos la señora Josefa Elizalde de Montero, madre del novio, y el señor Higinio Pita Núñez, padre de la gentilísima fiancée.

Los hermanos Armand, los afortunados propietarios de «El Clavel», el gran jardín de las novias, han recibido la encomienda del ramo nupcial, que será un prodigio de exquisitez y de buen gusto.

Reseñaremos esta boda.

ARMANDO ACOSTA.—En la tarde de ayer embarcó por la vía de la Florida, para los Estados Unidos, el querido amigo Armando Acosta.

Va por una corta temporada que le deseamos muy grata.

HONRAS FUNEBRES.—A las ocho y media a. m. de mañana, sábado, en la iglesia de San Francisco, se celebrarán solemnes honras fúnebres por el eterno descanso del alma de la señora Francisca Colomé viuda de Noste, que falleció el día 24 de marzo próximo pasado.

Sus hijas, Josefa Noste viuda de Castro y Margarita Norte de Muñiz, invitan a sus amistades al piadoso acto.

JORGE BOLET.—Magníficas noticias nos llegan sobre el joven y notable pianista cubano, Jorge Bolet, que cursa sus estudios en el Curtiss Institute de Philadelphia.

El joven Bolet acaba de obtener uno de los premios más codiciados entre los que aspiran a dedicarse a la carrera artística: el premio Naumburg, que otorga el Julliard Institute de New York a los pianistas del porvenir que posean ciertos valores esenciales para la carrera.

Este premio consiste en un gran concierto en Carnegie Hall, donde se presentó Jorge Bolet entre 57 aspirantes, quedando entre ocho en los semifinales y entre cuatro en la competencia final, saliendo victorioso con la decisión del tribunal.

Próximamente Jorge Bolet vendrá a pasar una temporada al lado de sus familiares, tan pronto como termine el curso de Dirección de Orquesta que viene tomando.

Y entonces ofrecerá a nuestro público un concierto magnífico, que posiblemente tenga efecto en el Auditorium.

LA BODA DEL LUNES. — Para una elegante ceremonia nupcial abrirá sus puertas en la noche del próximo lunes 26, la Iglesia Parroquial del Vedado.

Ante su altar mayor contraerán matrimonio, a las nueve y media, la bella y distinguida señorita Virginia Pérez Norman y el señor Manuel Alonso Suárez, joven estimadísimo.

Designados están los padrinos: la respetable señora Virginia Norman viuda de Pérez, madre de la novia, y el señor Eladio Blanco Fernández.

Como testigos firmarán, por la dulce «fiancée», los doctores Nicolás Pérez Raventós, Joaquín María Barraqué, Emilio Marill Hermoso, Francisco Sabín Romero y José Baredo Sigler.

Y por el novio, los señores Víctor Blanco Fernández, doctor Luis Amado Blanco, doctor Dionisio Armisén, Benigno Pérez Norman y nuestro querido compañero en el periodismo, Pepito Sánchez Arcilla.

Oficiará en la ceremonia el R. P. Francisco Gayol.

La parte floral —adorno de la iglesia y ramo de mano— ha sido encomendada al buen gusto siempre proclamado y reconocido de los floristas maestros de «El Clavel», el elegante y conocido jardín nacional de los hermanos Armand.

El ramo nupcial —una maravillosa creación— será un regalo a la novia de su ahijadito, el niño Carlitos Yáñez.

EN EL AUDITORIUM.—Muy concurrido se vió ayer el elegante y bello teatro «Auditorium», con motivo del estreno de la preciosa superproducción «Los enredos de una dama».

Esta cinta gustó extraordinariamente por su nuevo y simpático argumento que interpretan admirablemente Jean Harlow, Spencer Tracy, Myrna Loy y William Powell.

En las tandas de cuatro y ocho y media, se estrenó «Tres tíos ladinos» belal cinta por Betty Furness y Robert Young.

Hoy se repiten estas dos cintas nuevamente.

Entre las señoras que asistieron ayer, se encontraban las siguientes:

Mariana Seva de Menocal.

Emma Cabrera de Giménez Lanier.

Caridad Esteban Vda. de Sánchez Agramonte, Carlota Ponce de León Vda. de Zaldo, Pilar Bolet Vda. de Ponce de León, Luz Monteverde Vda. da Goudie, Gloria Ariosa de Almagro, María Luisa Giralt de Martínez Díaz, Andrea Hernández de Barreras.

Oria Varela Vda. de Albarrán.

Pilar Ponce de León de Valiente.

Gloria Castella de Barrios, Estela Riva de Blanck, Matilde Peláez de Dopico, Zoila Soto de Urruela, Lucía Larrea de Aixalá, Estela B. de Cañal, Madame Grimm Provence, Nena Fernández Villasuso de Ros.

Raquel Larrea de Plá.

Josefina Benítez de Pou, Marilita Machín de Luttich, Bebé Soler de Bassin, Adolfina Fernández de Grave de Peralta, Sara Martín de Canal, Ada Espinosa de García Bango, María Ignacia de la Torriente de Fernández.

Moraima del Pico de Portela.

Gloria Mendizábal de Morales.

Georgia Larrieu de Portuondo, Daisy Curbelo de Recio, Elsie Goudie de Betancourt, Perla Mora de Montes, María Isabel Suárez de Sánchez, Luz Suárez de González del Valle, Chela Robelin de Morales Broderman.

Guillermina Pérez Fernández.

Chepita Rodríguez de Valverde.

Consuelo Ferrer de Palma, Lourdes Novoa Vda. de Samper, Hortensia Altuzarra de Novoa, Victoria Bravo de Quiroga, Carmen Samper de Moeller, Piedad Sánchez de Pedro, Mina Altuzarra de Pérez Chaumont, Carmen Teresa Santos de Muñoz, Margot del Monte de Cruz, Ofelia Larrea de Colmenares, Estela Zalba de Blanco.

Lidia Pla de Osuna.

Rita Alvarez Maruri de Somoano, Matilde Truffin, Josefina Pividal de Basconcelos, Enriqueta G. Regalado de del Real, Mary Méndez Plasencia de Manzer, Amelia Portela de Zayas, Margarita Cuéllar de Gutiérrez.

Carmen Herminia Carranza de Maruri.

Cuca Pina de Novoa.

Clarissa Ruiz de Smith.

Georfgina Menocal de Sardiña, Mercy del Monte de Maciá, Silvia Vieties de Maxwell, Mary Andricaín de Armenteros, Nenita Rodríguez de Rodríguez, Mercy González Fantony de Lecours, Silvia Cardona de Lancís, María Teresa Rodríguez de Ruiz.

María Teresa Aixalá de Entrialgo.

Isis Ortiz de Aguilera, Teresita Spencer Vda. de García Longoria, Hilda Sarrá de Mejer, Cusa Macías de Cortina, Baby Kindelán de Maciá, Dinorah Boyez de Alexander.

Y Bebita Díaz Brigman de Rivero.

Señoritas:

María y María Luisa de la Torriente, Cuca Valiente, Mercy Montoulieu, Gisela García Espinosa, Gloria Barrios, Rosarito de Blanck, Lolita esa.

Oria Albarrán.

Beba Andino, Magda Urruela, Angelita Longa, Anita, Ada y Graziella de Blanck; Cucu Alvarez Font, Carmelina, Paquita y Nenita Villa, María Elena Ros.

María Victoria Quiroga.

Cristina Gelats.

Teté Anrrich, Panchita Steegers, Carmen y Carina de Posada, María Josefa Novoa, Ana Mas Obregón, Olga Albacete, Isabelita y Gilda Galán.

Cecilita de la Torriente.

Lolita Coroalles.

Gina Chomat.

Bioleta y Mirta Bastarrechea, Celita Pérez Abreu, Minita Pérez Chaumont, Angelita López Oña, Serafina Sorzano.

Beatriz Aguiar.

Lelia Maruri.

Lidia Lombard.

Ada Dopico, Poupée y María Elena Venero, Gladys y Noelia Sánchez Parra, Lourdes Vasconcelos, Zeida G. Regalado, Josefina y Dulce María Basarrate, Rosa María de Cadenas, Margarita Morales Robelín.

Silvia y Lidia Pou.

Olga Rodríguez Plasencia, Hortensita Arroyo, Edith Escalante, Carmelina Muñoz, María Teresa Freyre, Ada y Berta Armand.

Olga Mata, tan bonita.

Mercy Ramón, Eva Jiménez, Graciela Ochoa, Marta Castillo, Lucía y Gloria Fernández.

LA DESPEDIDA DE SOCORRITO GONZALEZ.—Un verdadero acontecimiento artístico-social, constituyó la función de homenaje y despedida a Socorrito González, la exquisita actriz, que tuvo efecto ayer en el teatro Principal de la Comedia.

Bellísimo aspecto presentaba la sala del simpático coliseo.

Lunetas, palcos y butacas, se encontraban ocupadas por nuestras principales familias, entre las cuales, la celebrada actriz cuenta con verdaderas simpatías.

La obra escogida por Socorrito González fué «Mariquilla terremoto» de los hermanos Serafín y Juoaquín Alvarez Quintero y en la cual se lucieron, cosechando aplausos, todos y cada uno de los actores.

La compañía Socorrito González-Tino Rodríguez, interrumpe su temporada por tres semanas que durarán las reparaciones del teatro, y reanudará sus representaciones a mediados de mayo con la simpatiquísima comedia «La Risa», de los hermanos Quintero.

A continuación ofrecemos los nombres de algunas de las damas reunidas ayer en la Comedia.

Señoras:

María Martín viuda de Dolz, Carmen Corujo de eHrnández Cartaya, Paquita Morales Pasalodos de Rodríguez Cáceres, Lolita Morales de González del Valle, Lolita Rams viuda de Gaye, Mercedes Touzet viuda de Crusellas.

Mercedes Crusellas de Santeiro.

Esperancita de Cárdenas de Suárez.

Margarita Scull de Alvarez, Josefina de Vega viuda de Posada, Mercedes Marty viuda de Baguer, María Luisa de Quesada viuda de Céspedes, Josefina del Río viuda de Brunet, Graziella M. viuda de Ponte, Evelia González de Rosende Roca.

Conchita Fernández Mederos de Pla.

Carmela Alio de López, Graziella Rodríguez Cáceres de Sánchez Zayas, Haydée Lamar viuda de Betancourt, Consuelo Darna de Báez, Lilia Justiniani de Jiménez Rojo, Marietta Galindo de Crusellas, Teresa Linares de García.

Evangelina de la Vega de Céspedes.

Nena Avendaño de Santeiro.

María Grosso de Izquierdo, Cándida Vega viuda de Cruz, Amelia Vives de Santamaría, Caridad Creys de Quijano, Nena Pessino de Baguer, Luisa Rodríguez Cáceres de Benavente, señora de Menéndez, señora de Velasco.

Rosita Vázquez de Santeiro.

Ana María Sánchez Crusellas de Gómez.

María Teresa Mendoza de Deschapelles.

Angelina Milián de Inclán, Hortensia Milián de Varona, Lolita Peña de Hendel, Carmela Caballero de Quesada(Dulce María Chacón de Salas, Trinidad Mauriz de Santos, Bienvenida Santana de Veulens, Lolita Morera de García Alonso.

Betty Paz de Posada.

Olga Suárez de Eleizegui.

Luisa Rodríguez de Besteiro, Isolina Díaz, Sara Valdés de Darna, Hortensia Triana de Hevia, Julita Robieu de Navarrete, Mercedes Bardin de Davison, Gabriela Suárez de Molina, Lidia Puente de García Moreno.

Señortas:

Mignonne Menéndez, Daisy Gutiérrez Rams, Carmelina Bruneet, Sara y Rosa Amelia Rodríguez Cáceres, Angélica Sánchez Zayas, Lulu Herrera Sotolongo.

Esperancita Suárez.

Josefina Fonts.

Josefina Fonts.

Carmen Luisa y Marietta Aenlle, María Elen aRos, Sara Suárez, Graziella y Consuelo García Linares, Lourdes Caballero, Mara Pérez Díaz.

Armantina Rodríguez Cáceres.

Nela Puga.

Marifta Scull.

Haydée, Miriam y Marta Betancourt, Dulce María Raba, Mirta y Graziella Diago, Lidia Santos, Olga Quijano, Nena Varona, Marta Lujardo, Josefina y Nena Velasco.

Marta Santamaría.

Eloísa Paz, María Julia Casanova, María Carlota Alzugaray, Olga Rodríguez Cáceres, Olga Beltrons, Aleida de Céspedes.

Gaziella González del Valle.

Teresita y Cecilia Boada.

Inés María Darna, Delia y Rosa Margarita Moreno, Caridad Cortazar, Cristina Correa y María Luisa de la Torre.

BODA NOTARIAL.—Ante el notario doctor Juan Abreu, se verificó, a las once de la mañana de ayer, en Santa María del Rosario, la boda de la bella y graciosa señorita Elisa Cartaya y el estimado joven Pedro Santalla.

Fueron testigos de tan simpática boda los señores Ismael Espinola y Arturo Suárez.

Desde esta capital, en un precioso estuche de «cellophane», llegó a manos de la novia, procedente del gran jardín «El Fénix», el lindísimo ramo que lució durante la ceremonia.

Era una «creación Martín», toda de gardenias.

Luis DE POSADA.

Duplicidad de placa.

Martín Serrano, propietario de la casa Clavel 16, ha recurrido contra el cobro de contribuciones estando al corriente, estimando que debe haber duplicidad de placa.

Medicinadas con ingredientes del Vick VapoRub

Hace Arder las Ratas

LA Pasta Eléctrica Stearns crea un volcán de fuego en los estómagos de las ratas. Le obliga a salir en seguida en busca de agua y aire y muere en el acto. La Pasta Eléctrica Stearns ha sido el método mortífero elegido por autoridades sanitarias para exterminar esta plaga destructora y propagadora de enfermedades. Usada por millones de personas desde hace 59 años. Se vende en todas partes en tubos de 2 onzas y en latas de 8. Use siempre

PASTA ELECTRICA STEARNS'

MATA RATAS, CUCARACHAS, HORMIGAS Y OTRAS PESTES

OFICIAL

ANUNCIO DE SUBASTAS. —REPUBLICA DE CUBA. —SECRETARIA DE SANIDAD Y BENEFICENCIA. —En el Hospital de Dementes de Cuba (Mazorra), y en el salón de actos del mismo, y en los días y horas del próximo mes de Mayo, que a continuación se expresan, se recibirán proposiciones, en sobre cerrado, para las Subastas siguientes: EL DIA SIETE, hasta las 9 A. M. AVES Y HUEVOS. Hasta las 10 y media A. M. del mismo día: PESCADO. EL DIA DIEZ, hasta las 9 A.M. EFECTOS ELECTRICOS. Hasta las 10 y media A.M. del mismo día COMBUSTIBLE. EL DIA ONCE, hasta las 9 A.M. FERRETERIA. Hasta las 10 y media A. M. del mismo día. UTILES DE LIMPIEZA E HIGIENE. El DIA DOCE, hasta las 9 A.M. MADERAS. Hasta las 10 y media A.M. del mismo día EFECTOS DE ZAPATERIA y TALABARTERIA. El DIA TRECE, hasta las 9 A.M., EFECTOS DE ROPA, VESTUARIO, HABILITACION y SEDERIA. Hasta las 10 y media A.M. del mismo día, EFECTOS DE ESCRITORIO e IMPRESOS. El DIA CATORCE, hasta las 9 A.M. LECHE DE VACA, hasta las 10 y media A.M. del mismo día, VIANDAS, VERDURAS y FRUTOS DEL PAIS. el DIA DIEZ Y SIETE, hasta las 9 A.M. VIVERES. Hasta las 10 y media A.M. del mismo día, CARNE, HUESOS y GANADO EN PIE.

Estos suministros son necesarios a este Hospital, durante el ejercicio fiscal de 1937 a 1938. En las Oficinas de la Sub-Comisión Local de Subastas No. 3 del Hospital de Dementes de Cuba (Mazorra), se facilitarán pormenores y pliegos a los Comerciantes e Industriales, que lo soliciten, y que estén establecidos al por mayor en el giro, objeto de las SUBASTAS, estas solicitudes deben hacerse entre las horas de 8 a 12 M.

Ignacio ALVAREZ CERICE
Secretario de la Sub-Comisión Local de Subastas No. 3 del Hospital de Dementes de Cuba (Mazorra)

22.23.24.25.27.28

LAS CUOTAS POR CONCEPTO DEL CUARTO TRIMESTRE DE FINCAS URBANAS SE PONDRAN AL COBRO

El próximo lunes abordará la Cámara Municipal el problema de la construcción de un nuevo mercado. El Municipio tuvo conocimiento de varias compra-ventas hechas por industriales

Por el Jefe del Departamento de Impuestos Municipales, se ha dispuesto la reorganización del Negociado de Interventores, a fin de que los que ostenten esa representación municipal sean realmente idóneos en el desempeño de sus funciones.

Con tal motivo, desde el próximo lunes comenzarán a laborar nuevamente a las órdenes del Jefe de la Sección de Apremios, doctor Juan Miguel Ferrer.

Ordenan el pago de un informe

El alcalde municipal ha dispuesto el pago de mil quinientos pesos a los ingenieros García Vázquez, Abel Fernández y Eduardo Montoulieu por su informe técnico acerca del suministro de agua.

Vence el plazo por suministro de agua el día 6.

El administrador del Acueducto de Albear, señor Julián Lavilla, está notificando a los contribuyentes por concepto de suministro de agua que el plazo voluntario del primer trimestre del año natural de 1937 vence el próximo día 6 de mayo sin recargo alguno, y que transcurrido el mismo tendrán un 10 por ciento de aumento en sus cuotas.

Al cobro el día 3 las cuotas de fincas urbanas.

El Jefe de los Impuestos municipales, señor Manuel de Cárdenas, pone en conocimiento de los contribuyentes por el concepto de fincas urbanas que el día 3 de mayo se pondrán al cobro los recibos pertenecientes al cuarto trimestre del actual ejercicio. Durante los diez primeros días tendrán la bonificación del cinco por ciento.

Tratando de este asunto dijo que los ingresos por ese concepto han sido superiores a los del trimestre anterior.

El nuevo mercado y los concejales.

El próximo lunes será abordado por los concejales habaneros el asunto de la construcción del nuevo Mercado de Abastos en la Plaza del Vapor.

Envían objeto de un Juzgado.

El Juzgado de Instrucción de la Sección Segunda, ha remitido al Alcalde municipal un carnet y una chapa de inspector del Departamento de Gobernación Municipal, extendidos a favor de Faustino Zanetti Zannetti, que fueron ocupados con motivo de la causa 27 de 1937 en dicho Juzgado.

Devuelven expediente

La Comisión del Servicio Civil ha devuelto a la Administración Municipal el expediente personal de Manuel Crespo Trotcha, que fué remitido al citado organismo para resolver un recurso de apelación.

Conversión de comercio.

Modesto Alonso, propietario de la tienda de mecánico electricista en Neptuno 124, ha pedido permiso para hacer la conversión del mismo en «Tienda de instrumentos de matemáticas».

Compra-venta de comercios

Con objeto de que se hagan los traspasos y anotaciones correspondientes se ha informado de las compra-ventas de los establecimientos siguientes: Varas y Hnos., compraron a F. García Varas el almacén de pieles curtidas situado en Teniente Rey 63; José Villar compró a Manuel Prado la bodega con cantina de Municipio 4; Nicolás Calvo compró a Manuel Calvo la carnicería sita en Salud 20; Balaguero y Compañía, compraron a Juan Balaguero Ferrán la fábrica de calzado con motor situada en Calzada del Cerro; Hernández y Vázquez compraron a Hernández y Cía. la bodega sita en 10 de Octubre 296.

DEFUNCIONES OCURRIDAS AYER EN LA HABANA

Luis Valdés Rodríguez, blanco; 65 años; Aguila 114-A; Cáncer del cuello.

Carmen Lagarde León, blanca, 76 años; 13 No. 24-A; miocarditis crónica.

Manuel Garcias López, blanco; 39 años; 10 de octubre 424, asistolia.

Julián Pérez Ramírez, blanco; 11 meses; 4 esquina a 15; acidosis.

Roque Pérez González; blanco; 43 años; H. C. García; tuberculosis pulmonar.

José Félix, negro; 30 años; H. C. García, pleuresía purulenta.

Ricardo Herrera y Linares, mestizo, 2 meses; H. Infantil; toxi-infección intestinal.

Rosa Vázquez, blanca; 13 años; H. C. García ,infarto del bazo.

Victoriano Rastrilla, blanco; 53 años, Q. Dependientes; úlcera gástrica.

José Arregui Arriola, blanco; 58 años; Q. Dependientes; hemorragia cerebral.

Antonio González Miranda, blanco; 8 meses; Zapata 3; diarreas enteritis.

Faustina Bernal Covarrubias, mestiza, 90 años; Colón 29, senilidad.

Antonio Cáceres Rodríguez, blanco; 56 años; H. Las Animas, paludismo.

George E. Jenkins ,blanco; 92 años; Calle 2 No. 150; cardioesclerosis.

Josefa Mantilla s. o. a., blanca; 70 años; Barrio I. de Pinos, insuficiencia cardíaca.

Jacobo Pérez, blanco, 53 años; Belascoain 98, pio-nefrosis.

Manuel Pérez Rodríguez, blanco; 34 años; Osma letra B, bronconeumonía.

Lázaro Pérez Alomá, blanco; 8 meses, H. Infantil, toxi-infección intestinal.

José M. Muñoz, blanco, 74 años; A. N. de Ancianos, asistolia.

UN CENTENAR DE JAPONESES DESEA DEDICARSE EN CUBA A LA INDUSTRIA DE LA SEDA

Un representante de varias casas del Mikado se interesa por la siembra de la morera y la crianza del gusano. Son numerosos los nipones en la República. Para el forraje

Ha visitado la Secretaría de Agricultura el señor Ogawa, representante en Cuba, de varias casas exportadoras japonesas, solicitando del Jefe de la Oficina de la Seda, datos relacionados con la nueva industria que se quiere establecer en la República.

Declaró el señor Ogawa que en nuestro país residen numerosos súbditos del Mikado, habiendo, entre ellos, más de un centenar que son expertos en la crianza del gusano de seda, los que están dispuestos a cultivar la morera si el Gobierno les facilita las semillas o estacas.

En el Japón, agregó, la crianza del gusano de seda es secundaria, realizándola las mujeres y los niños en las horas libres, obteniendo, como es natural, una productiva ocupación.

Finalmente se interesó por la soya, indagando sobre si existía el propósito de obtenerse aceite de la misma.

En relación con la industria sedera se nos informó en la Secretaría de Agricultura que ha ofrecido sus servicios al Departamento el señor Juan Perich, de nacionalidad monenegrina, residente en la ciudad de Santiago de Cuba, el que dice tener gran experiencia en la materia, en cuanto al tejido casero, por lo que está dispuesto a facilitar plantas para sembrar media caballería de tierra.

La «Yerba Camagüeyana»

Próximamente el señor González, técnico de la Dirección de Industria de la Secretaría de Agricultura elevará al ingeniero López Castro un informe referente a los estudios practicados sobre el crecimiento de la «yerba camagüeyana», gramináceа que abunda en aquella región y que parece fué introducida en Cuba, debido a las importaciones de ganado procedente de Jamaica. La «yarba câmagüeyana» es un forraje rico en carbohidratos, por lo que en realidad no constituye una yerba de primera clase, pero tiene las buenas cualidades de su adaptación a los terrenos pobres, estableciéndose perfectamente en los potreros y sirve, además para henificación, debido a que posee tallos delgados no demasiado acuosos.

Títulos expedidos

Por el Secretario de Agricultura se han expedido títulos de marcar ganado a los señores Sotero Méndez Salgado, Pablo Modesto Ordóñez, Alejandro Orihuela, María Luisa Hurtado, Antonio Amaya, Víctor Pineda, Carlos González, Manuel López Fernández, Ana Margarita Machuca, Ovidio Consuegra, Enrique Curro, Alvaro Cueto, Rafael Wilfredo Rodríguez, Angel Santana Soto y Manuel Hidalgo Escalona.

Terminan la zafra 103 ingenios

En la Secretaría de Agricultura se han recibido telegramas de los administradores de los centrales «Escambray» y «Reforma», ambos en la provincia villareña, dando cuenta de haber terminado las labores de la zafra. Son ya cientos tres los centrales que han terminado.

4206

Cuando la sangre es impura

Eczema - Herpes - Forúnculos - Ulceras varicosas
Reumatismo - Dolor de riñones - Arterioesclerosis.

CUANDO los vicios de la sangre asoman por la piel, ésta se cubre de manchas de eczema, de psoriasis, sarpullidos, granos, forúnculos, vesículas de herpes. También es la impureza sanguínea la que origina las siguientes enfermedades : reumatismo, gota, dolores en los riñones penosa edad crítica, varices, úlceras varicosas, arterioesclerosis, etc. Los que sufren de alguna de estas enfermedades no deben desesperar, sino seguir cuanto antes una cura con el Depurativo Richelet.

Este poderoso « rectificador » de la sangre seca y cicatriza las llagas, y las úlceras rezumantes. Eliminando los venenos del organismo, el Depurativo Richelet desentumece las articulaciones, calma los dolores del reuma, reduce la hinchazon en las piernas de los varicosos y permite andar con comodidad. Devuelve su flexibilidad a las arterias escleróticas y pone término a los sufrimientos propios de la edad crítica. Finalmente el Depurativo Richelet vivifica la sangre y rejuvenece el organismo.

DEPURATIVO RICHELET

Todas Farmacias. Para informes, escribir a Laboratorio Richelet, 6 Rue de Belfort, Bayonne, Francia

OMNIBUS "LA CUBANA"

ÚNICOS EN CUBA CON CARROCERIAS DE ACERO Y CRISTALES INASTILLABLES

6 SALIDAS DIARIAS

TERMINAL EN HABANA: HOTEL NEW YORK. DRAGONES 16

(AL LADO DE LA CUBAN TELEPHONE)

TELEFONO A-7166

SALEN DE LA HABANA

4.30 A. M.—7.00 A. M.—12 M.—3 P. M.—6.30 P. M.—10.00 P. M.

LA SALIDA DE LAS 7.00 A. M. ES HASTA CAMAGUEY

LAS DEMAS DIRECTAS A SANTIAGO.

LINEA DEL PACIFICO

MALA REAL INGLESA

Próxima salida para Europa:

Vapor "ORBITA" Mayo 8

Vapor "REINA del PACIFICO" Mayo 21

PARA

LA PALLICE,

LIVERPOOL, CON ESCALAS EN NASSAU Y BERMUDAS

Próxima salida para Centro América, Perú y Chile
Vía Kingston, Jamaica y La Libertad (Ecuador)

Vapor "ORDUÑA" Mayo 15

Aproveche una de las 7 EXCURSIONES organizadas por el Sr. M. Rodríguez Ansola, con motivo de la Exposición de París.

Pida folletos.

Para informes DUSSAQ Co. Ltda. S. A.

Palacio del Centro Asturiano. Teléfono A-6540.

GRAN EXCURSION ROTARIA

Aprobada por el Club Rotario de Cuba

72 días de viaje

Todos los gastos incluídos — visitando

EXPOSICION DE PARIS

CONVENCION ROTARIA DE NIZA

Lucerna — Milán — Venecia — Florencia

Génova — Londres, etc...

Regreso por las Antillas Menores — Venezuela y Colombia

(Se admiten pasajeros no rotarios de acuerdo con el Club)

VAPOR

"MEXIQUE"

MAYO 5

1a. CLASE $745.00 — TURISTA $595.00

Pida atractivos Folletos

TRASATLANTICA FRANCESA
O-Reilly y Aguacate
Tel. M-9881.

AMERICAN EXPRESS
C. Gallego por San José
Tel. M-3789

Bohemia

PUBLICA EN LA EDICIÓN QUE SE PONDRÁ A LA VENTA

HOY VIERNES A LAS 12 DEL DIA

Una serie de informaciones y artículos alrededor de tópicos nacionales e internacionales de actualidad

QUE LE HARÁN SENTIRSE ORGULLOSO DE LEERLA

M.E.C.D. 2016

G A C E T I L I A S

AUDITORIUM: EXITO DE «LOS ENREDOS DE UNA DAMA»

Vuelve a la pantalla de plata de este elegante teatro y en sus turnos preferentes de 5.15 y 9.45, la colosal superproducción que tiene por título «Los enredos de una dama», el regalo exquisito que ofrecen al público cuatro verdaderos favoritos de los cinefans: Myrna Loy, William Powell, Jean Harlow y Spencer Tracy, cada uno inmejorable en la figura que representa. «Los enredos de una dama» satisface el gusto más exigente, porque en ella se encuentran recopilados el drama, la comedia y todo lo que al buen aficionado agrada y complace. Y en los turnos de 4 y 8.30, otra divertida comedia, «Tres tíos ladinos», por Betty Furness y Robert Young. Precios: luneta tarde, 30 cts. Noche, 40 cts. Niños, 20 cts. y tertulia, 10 cts.

El domingo, desde la 1.30, «Los enredos de una dama» y «Tres tíos ladinos». El lunes, Gary Cooper y Jean Arthur en la gigantesca producción de Cecil B. de Mille, titulada «La jornada trágica». El martes, la grandiosa y emocionante novela de Pierre Decourcelle en la pantalla, titulada «Los dos pilletes», interesante desde el principio hasta el fin. El miércoles, a las 9 de la noche, gran preestreno de «Sor Inés», la más grande creación de nuestro inmenso compositor Ernesto Lecuona.

TRIANON: «LA JORNADA TRAGICA» DE C. B. DE MILLE

Día de moda hoy en este favorito teatro. Ocurre ello por el gran estreno en Cuba de la supersensacional y monumental producción de la Paramount, que se titula «La jornada trágica» (The Plainsman), la máxima creación del famoso inspirador de grandes obras, Cecil B. de Mille, el que nos ofrece su clara y natural inteligencia para deleitarnos con un verdadero espectáculo cinematográfico. Los principales personajes de esta magna película son interpretados por dos grandes figuras de la pantalla: el siempre aplaudido actor Gary Cooper y la bellísima actriz Jean Arthur. Vea una gran película hoy en nuestras tandas elegantes de 5.15 y 9.45; eso es «La jornada trágica». Y en los turnos de 4 y 8.30, la divertida película «Tres hombres casados», por Mary Brian, William Frawley, Lynne Overman y Roscoe Karns.

El domingo, desde la 1.30 «La jornada trágica» y «Tres hombres casados». El lunes, gran acontecimiento artístico y cinematográfico: Paramount Film presenta a la magnífica actriz Claudette Colbert y el favorito Fred MacMurray en la extraordinaria superproducción «La doncella de Salem». El jueves, Warner presenta a la exquisita y elegante Kay Francis en la preciosa película «El ángel blanco».

NEPTUNO: MAÑANA: «EL ANGEL BLANCO»

Hoy se exhibe por última vez la lindísima superjoya musical «La muchacha de París», con la soprano de voz maravillosa Lily Pons y con la colaboración de Gene Raymond y Jack Oakie. Completa el programa la producción «Los nuevos gladiadores», con June Travis, Bruce Cabot y James Gleason. Los precios: 15 centavos de 2.30 a 6.30 y 20 cts. después. Niños, a todas horas, 10 cts.

Mañana, la reina del cine, Kay Francis en «El ángel blanco», la dramatización de la vida de la adorable Florence Nightingale; la distinguida señorita de la sociedad inglesa que abandonó su hogar y su fortuna para realizar su ideal de aliviar los sufrimientos de la humanidad. También se exhibe la emocionante producción titulada «Treve», con Bárbara Read y Joash Beery, Jr., y el episodio 5 de «Roldán el Temerario», titulado «El rayo destructor».

El lunes, siete estrellas favoritas en una película extraordinaria: Simone Simon, Lorettta Young, Janet Gaynor, Constance Bennett, Don Ameche, Paul Lukas y el nuevo ídolo Tyrone Power, en «Mujeres enamoradas».

ROXY: «CHING CHING» (SHIRLEY TEMPLE)

Un grandioso homenaje para festejar el cumpleaños de la reinecita del cine, la monísima chiquilla Shirley Temple, ha organizado la empresa del cinema ROXY, el moderno teatro del reparto Almendares. Comenzará la matinée a las 3 con un divertidísimo cartón, una chistosa comedia y la interesantísima producción «Por nevadas sendas», con Paul Kelly y la bellísima Rochelle Hudson. Por último se presentará el estreno de la grandiosa superproducción «Ching Ching, donde la popular estrellita de la pantalla aparece como una adorable chinita hablando y cantando en chino.. Hay que ver a la insuperable estrellita hablando en chino, nada comparable a la gracia de esta encantadora criatura que cada día demuestra más arte en sus últimas películas. Robert Young y Alice Faye, secundan admirablemente a Shirley en «Ching Ching». En la matinée, para festejar dignamente este día de regocijo para la grey infantil, se repartirán a la entrada, a todos los niños, galleticas, «chicles», caramelos y cientos de otros objetos. Además habrá un sorteo de valiosos obsequios para mayores y niños, entre los que figuran una preciosa lámpara de mesa, un magnífico juego de fina porcelana para postres, una lindísima pijama de playa estilo Shirley Temple, una gran muñeca, un juego de billar romano y un par de patines de municiones. Los precios que regrán serán los siguientes: Luneta 20 cts por la tarde mayores y 30 centavos por la noche; niños 15 cts. Tertulia familia: mayores, 15 cts. y niños 10 cts.

Mañana, la producción más sensacional de la temporada, «La Dama de las camelias», por la genial Greta Garbo y Robert Taylor.

RIVOLI: «LOS HOMBRES NO SON DIOSES»

«Los hombres no son dioses», la monumental producción que interpretan Miriam Hopkins y Gertrude Lawrence, basada en un interesantísimo argumento debido a una de las mejores plumas del continente americano, es la base del programa colosal que proyecta el coquetón cine RIVOLI, de 4 y 5, en el reparto La Sierra, (FO-1130), en sus tandas de hoy a las cuatro y media y ocho y media. Complétase el programa con «Hijo y rival», la formidable producción que interpretan Edward Arnold y Frances Farmer y el noticiario Fox con las últimas noticias mundiales. Los precios para estas tandas serán 15 centavos por la tarde y 20 centavos por la noche. Los niños, a todas horas, 10 centavos.

El próximo domingo, a las 10 de la mañana, formidable tanda infantil, la mejor de la Habana, exhibiéndose catorce bonitos cartones en colores de los favoritos de los niños. Mañana, «Como gustéis», la superproducción basada en la formidable obra del inmortal clásico inglés y que interpreta Elizabeth Bernger; y «Sólo vivimos una vez», por Silvia Sidney.

REINA: «LA PEQUEÑA CORONELA» CON SHIRLEY TEMPLE

¡Muchachos! La empresa López y Rouco del popular Super-Cine de Reina y Rayo, teléfono M-2272 y M-4313 en combinación con la 20th. Century Fox, invitan a todos ustedes a celebrar el cumpleaños de la novicita del cine, la simpática Shirley Temple.

Habrá muchos regalos, bombones, chicles, galletas, se sorteará un pijama Shirley Temple y a toda las personas se les regalará una foto de la linda estrellita. Además, se exhibirá la mejor de sus películas «La pequeña coronela».

Los asuntos cortos son una comedia en dos partes titulada: «Así es la vida» y el cartón «La ruta del oeste» y una revista Paramount.

Se completa el programa con la gran producción «Dormitorio para señoritas» con Simone Simón y Herbert Marshall.

Todo esto podrán disfrutarlo por la mínima suma de 10 centavos los niños y 15 centavos los mayores hasta las seis y media y 20 centavos después, la tertulia familiar 10 centavos a todas horas.

Mañana: «Amor a toda máquina».

RIALTO: «AMOR A TODA MAQUINA»

Hoy se agotarán las localidades en el simpático teatro «Rialto», dada la alta calidad del programa que ofrece a sus favorecedores. Dos grandes producciones centralizadas por 5 luminarias harán las delicias de todos los que hoy asistan al «Rialto». Son ellas: «Rose Marie», la exquisita y deslumbrante foto-opereta, brillantemente interpretada por la exquisita soprano Jeanette McDonald y el gran tenor Nelson Eddy y «Amor a toda máquina», interpretada por tres favoritos del público habanero: la escultural Joan Crawford, el apuesto Clark Gable y el simpático Franchot Tone. «Amor a toda máquina» es una fina y divertida comedia en la que intervienen dos dinámicos reporteros, que realizan lo increíble por buscar la «noticia». La función es continua desde las 2 y 15, costando 15 centavos antes de las 6 y media y 20 centavos después. Niños 10 centavos a todas horas.

LARA: HOMENAJE A SHIRLEY TEMPLE. REGALOS. 10 CTS.

Programa de homenaje a la encantadora noviecita del cine Shirley Temple, con motivo de su cumpleaños anuncia hoy, el favorito cine familiar «Lara», de Prado y Virtudes, con el teléfono M-2421, anunciando para los niños que asistan muchos regalos y sorpresas.

En función continua de 2 a 11 y 30, se pasará por la pantalla revista comedia, estreno de la maravillosa, regia super-joya «La estrellita del faro» con la encantadora Shirley Temple y Guy Kirbee y estreno de la grandiosa, bella, regia superproducción «Esposa anónima» con el favorito galán Robert Taylor y Loretta Young.

Precios: luneta 10 centavos a todas horas. Entre y salga cuando quiera.

Mañana: «La tragedia de Mayerling» y «La escapada fatal».

PRADO: DOS PELICULAS Y REGALOS

Para hoy, tiene «Prado», un grandiosos programa como todos los días y regalos para todos los asiduos concurrentes. Por solo 10 centavos. Comenzando la matinée como de costumbre a las 2:00, y las tandas a la 5:00, y 8:15, con la deliciosa e interesante cinta del ídolo de todos los públicos Robert Taylor, titulada: «Esposa Anónima», con Loretta Young, y como cumpleaños la adorable Shirley Temple se exhibirá una de las más celebradas joyas de esta precoz pequeñuela titulada: «Rayito de Sol», con el gran actor James Dunn. Completando el programa revista y un gracioso cartón. Mañana otro formidable programa la bellísima zarzuela del genial maestro español Penella. «El gato Montés» y la interesante joya de Claudette Colbert, «Regresa la novia» con Fred McMurray.

VERDUN: «EL ANGEL BLANCO»

Dos grandiosos estrenos anuncian para hoy, las carteleras del elegante cine «Verdún» de Consulado 120, teléfono A-9206, comenzando la función a las dos de la tarde con un noticiario, un gracioso cartón y la interesante variedad en colores «Pasan los gitanos».

En los turnos preferentes se exhibe la más gloriosa creación de la reina del cine Kay Francis: «El Angel blanco», intenso drama inspirado en la vida de la adorable Florence Nightingale, la distinguida señorita que para realizar el bello ideal de aliviar los sufrimientos de la humanidad, abandonó su hogar y su fortuna. Completa el programa el drama pleno de emoción «Barreras de sangre» interpretado por Mickey Rooney y Patricia Ellis.

Los precios como de costumbre: 15 centavos antes de las 6:30 y 20 centavos después. Los niños y la tertulia con butacas 10 centavos a todas horas.

Mañana: «Barreras de sangre» y «El Angel Blanco».

ACTUALIDADES Y ESMERALDA: REGIOS PROGRAMAS

Hoy se agotarán las localidades en el simpático teatro «Rialto», dada la alta calidad del programa que ofrece a sus favorecedores. Dos grandes producciones centralizadas por 5 luminarias harán las delicias de todos los que hoy asistan al «Rialto». Son ellas: «Rose Marie», la exquisita y deslumbrante foto-opereta, brillantemente interpretada por la exquisita soprano Jeanette McDonald y el gran tenor Nelson Eddy y «Amor a toda máquina», interpretada por tres favoritos del público habanero: la escultural Joan Crawford, el apuesto Clark Gable y el simpático Franchot Tone. «Amor a toda máquina» es una fina y divertida comedia en la que intervienen dos dinámicos reporteros, que realizan lo increíble por buscar la «noticia». La función es continua desde las 2 y 15, costando 15 centavos antes de las 6 y media y 20 centavos después. Niños 10 centavos a todas horas.

MAJESTIC: EL CUMPLEAÑOS DE SHIRLEY TEMPLE

Hoy con motivo del cumpleaños de Shirley Temple, la reinecita de la pantalla, habrá muchos regalos en el coquetón teatro «Majestic» de Consulado 116, con el teléfono M-4477. Comenzará la regia función a las dos de la tarde, se exhibirán ocho cartones simpatiquísimos, cuatro comedias que los mantendrán en constantes risas, y la obra magna de la reinecita de la pantalla Shirley Temple, que lleva por título «La pequeña coronela», en esta encantadora película la máxima estrella de la pantalla pone de relieve sus positivos valores artísticos. La mejor función de la temporada con regalo de juguetes. Los precios que rigen son: hasta las seis y media de la tarde luneta o preferencia 10 centavos, después 15 centavos luneta o preferencia. La comodísima tertulia con magníficas butacas, damas y niños 5 centavos, caballeros 10 centavos a todas horas. Mañana: El episodio No. 4 de la gran serie «La selva africana», «La Garzona», soberbia producción aprobada sólo para mayores, y «Reunión de corazones» por las encantadoras Quíntuples Dionne.

FLORENCIA: HOMENAJE A SHIRLEY TEMPLE

Programa especial de homenaje a la encantadora Shirley Temple, con motivo de su cumpleaños anuncia hoy el favorito y confortable cine familiar «Florencia», de San Lázaro y San Francisco, con el Telf. U-6758, anunciando para los niños muchos regalos y sorpresas.

En función continua de 2 a 11 y 15 se exhibe revista, comedia, estreno de la preciosa, regia super-joya «Princesita de arrabal» con Shirley Temple y Frank Morgan y estreno de la bellísima, regia producción «La irlandesita» con la pequeña Jane Winthers.

Precios: luneta 10 centavos hasta las 6 y 30 y mayores 15 centavos y niños 10 centavos después.

Mañana: «Amor a toda máquina» con Clark Gable y Joan Crawford y «La voz irresistible».

El domingo: «Estudiantina», «Amor a toda máquina» y comedias.

OLIMPIC: SHIRLEY TEMPLE Y REGALOS

«Olimpic», en Línea y B, en el Vedado, con el teléfono F-6263, de la cadena Alvarez-Hernández.

Celebra hoy el cumpleaños de la encantadora Shirley Temple este favorito cine, ofreciendo un regio programa con muchos regalos y sorpresas para todos los niños que asistan a la función de hoy.

En tandas elegantes de 4 y 45 y 9 y 45 se exhibe revista semanal y estreno de la maravillosa, regia, original super-joya «Pobre niña rica» creación genial de la noviecita del cine Shirley Temple con Alice Faye y a las 6 y 30 y 8 y 30 se exhibe la magnífica y colosal cnita «Miss incógnita» con la pequeña niña Jane Witrers.

Precios: mayores 15 centavos en la tanda y 20 centavos por la noche Los niños y la tertulia 10 centavos a todas horas.

Mañana: pre-estreno de «Un gran tipo» con James Cagney y «Pies inquietos».

El domingo: «El ángel blanco», «La guardia del zorro», episodios y comedias.

VEDADO: «POBRE NIÑA RICA». REGALOS Y SORPRESAS

«Vedado», en la calle B, entre 27 y 29, en el Vedado, con el teléfono F-3128, de la- cadena Alvarez-Hernández.

Hoy, grandioso programa de homenaje a la reinecita del cine, Shirley Temple, con motivo de su cumpleaños, con muchos regalos y sorpresas para todos los niños, entre ellos, regalo de una Payama de playa. En los turnos preferentes de 5 y 9 y 45 se exhibe revista y estreno de la maravillosa, regia, original superjoya «Pobre niña rica» creación de la encantadora Shirley Temple con Alice Faye y a las 6 y 30 y 8 y 30 revista semanal y estreno de la preciosa, picaresca producción en español «Piernas de seda» con Rosita Moreno y Raoul Roulien.

Precios: mayores 10, niños 10 y tertulia 5 centavos en la tanda y mayores 15 centavos, niños 10 y tertulia 5 por la noche.

Mañana: «Los pecados de Teodora» con Irene Dunne y «Fueros humanos».

El domingo: «Los pecados de Teodora», «El vengador», «Huyendo del altar,» comedias y episodios.

TOSCA: «CHING CHING» (PRE-ESTRENO)

«Tosca», en 10 de Octubre 541, entre San Francisco y Concepción, en la Víbora, con el teléfono I-3099, de la cadena Alvarez-Hernández.

Maravilloso programa de homenaje a Shirley Temple, con motivo de su cumpleaños anuncia hoy este favorito cine, con regalos y sorpresas para los niños que asistan. En tanda a las 5 y nocturna a las 8 y 30 se exhibe revista semanal, la variedad «Lucha por la vida», regio pre-estreno de la maravillosa, regia, preciosa super-joya cinematográfica «Ching Ching» con Shirley Temple, Alice Faye y Robert Young y estreno de la magnífica e interesante cinta de aventuras «Charlie Chan en la pistas» con Warner Oland y Keye Luke.

Rigen hoy precios de primer turno, a base de 20 centavos mayores por la tarde y 30 centavos por la noche. Los niños 15 centavos y la tertulia 10 centavos a todas horas.

Mañana: homenaje a Kay Francis con «Dame tu corazón» y «El angel blanco».

El domingo:l «Puñetazos a la irlandesa», «El angel blanco» y episodios.

MODERNO: HOMENAJE A SHIRLEY TEMPLE

Por ser hoy el cumpleaños de la deliciosa Shirley Temple, la empresa de este teatro ha seleccionado un magnífico programa con regalos de fotos para todos, una pijama y otras sorpresas.

«Dormitorio para Señoritas», de Herbert Marshall, Simone Simon, Ruth Chatterton; «La pequeña Rebelde», de Shirley Temple, John Boles; la comedia, «Vaya un bombero»; el cartón, «Olimpiada doméstica», y un Paramount News.

Los precios son, 10 centavos, 15 centavos y 20 centavos.

Mañana: «Sólo vivimos una vez», de Henry Fonda, Sylvia Sidney; e «Hijo y rival», de Edward Arnold, Joel Mac Crea.

El domingo, en todos los turnos: «Sólo vivimos una vez», «La flecha de oro», de Bette Davis, y George Brent; «Drumond el aviador», episodio 8. Comedias. cartones y revistas. Hasta las 6:30, 15 centavos; después 20 centavos. Niños 10 centavos.

NORMA: HOMENAJE A SHIRLEY TEMPLE

Celebra el elegante y predilecto cine familiar Norma, de Concha y Luyanó, con el teléfono X-2021, la fiesta del cumpleaños de Shirley Temple, ofreciendo un regio programa y regalos para todos los niños de galleticas, bombones, caramelos, fotos de Shirley Temple y regalo de una preciosa pijama Shirley Temple.

En la tanda a las 5 y nocturna a las 8 y 30, se exhibe revista, estreno de la formidable y sensacional producción «Prisionero del odio», con Warner Baxter y estreno de la preciosa, regia y muy original super joya «La pequeña rebelde», con Shirley Temple.

Precios: Damas y niños y tertulia 5 centavos y caballeros 10 en tanda y mayores 10 y niños 5 por la noche.

Mañana: «Adolescencia», «El bandolero galante» y episodios.

El domingo: «El bandolero galante» y otras.

WILSON: HOMENAJE A SHIRLEY TEMPLE

Wilson, en Belascoaín y San Rafael, teléfono U-5863; 10 centavos de 1:30 a 6:30 y 25 centavos después, niños 10 centavos a todas horas.

Hoy, tarde y noche, la revista semanal (Fox Sound New) y la emoción cameri! «Al Servicio Foranio», y las super atracciones, «Ricitos de oro», magnífica joya extraordinaria de la Fox, por la encantadora Shirley Temple, con John Boles, y Rochelle Hudson, y «Colmillos Blancos», sensacional y emocionante atracción, interpretada por M. Whalen «Buck», y Jean Muir.

A las 5:00 p. m. «Ricitos de oro», por Shirley Temple, John Boles, y Rochelle Hodson y «Colmillos Blancos», por M. Whalen, «Buck» y Jean Muir.

Mañana, formidable programa extraordinario, con «Los pecados de Teodora», super producción Columbia, interpretada por la encantadora Irene Dunne y Melvin Douglas, y «Antes de media noche», por Jean Arthur y Joel Mac Crea.

El lunes: «Dormitorio para Señoritas», por Simone Simon y Herbert Marshall; y «Ramona», toda en preciosos colores, interpretada por Loretta Young, y Don Ameche.

MAXIM: EL CUMPLEAÑOS DE SHIRLEY TEMPLE. REGALOS

Un grandioso programa de homenaje a la encantadora Shirley Temple, con motivo de su cumpleaños, anuncia hoy el predilecto y elegante cine de las familias Maxim, de Bruzón y Ayestarán, con el teléfono U-7940, con regalos para los niños que asistan de bombones, caramelos, galleticas y una preciosa pijama de playa Shirley Temple.

En tanda a las 5 y nocturna a las 8 y 30, se exhibe revista, comedia, estreno de la preciosa, regia, original super joya «Princesita de arrabal», con Shirley Temple y Alice Faye y estreno de la emocionante y colosal producción «Retribución merecida», por George O'Brien.

Precios: Damas y niños 5 centavos y caballeros 10 en la tanda y por la noche 10 centavos todos.

Mañana: Desde la 1 y 30: «Tres señoritas a la moderna», «Daría mi vida» y comienza la sensacional serie «Roldán el temerario».

El domingo: «Radio Bar», «Tres burras al amor», y otras.

INGLATERRA: HOMENAJE A SHIRLEY TEMPLE

Inglaterra, en San Fafael y Consulado, teléfono 5527; 10 centavos de 1 y 30 a 6 y 30 y 15 centavos después. Niños 10 centavos a todas horas.

Hoy, tarde y noche, la revista semanal (La Voz del Mundo) y la emoción cameril «Al Servicio de Foranio» y las super atracciones «Ricitos de oro», estupenda producción por la encantadora Shirley Temple, con John Boles, y Rochelle Hudson y «Colmillos blancos», sensacional y emocionante atracción especial, interpretada por M. Whalen, «Buck» y Jean Muir.

A las 5 p. m. «Ricitos de oro», por Shirley Temple, con John Boles y Rochelle Hudson; y «Colmillos blancos», por M. Whalen, «Buck» y Jean Muir.

Mañana, programa extraordinario, con las superatracciones «Los pecados de Teodora», estupenda comedia Columbia, interpretada por la encantadora Irene Dunne, con Melvin Douglas; y «Antes de noche», interpretada por Jean Arthur y Joel Mac Crea.

El lunes: «Dormitorio para señoritas», magistral joya Fox, interpretada por Simone Simon, y Herbert Marshall y «Ramona», toda en preciosos colores, interpretada por Loretta Young y Don Ameche.

CUBA Y SALON ROJO: HOMENAJE A SHIRLEY TEMPLE

Gran programa conmemorando el natalicio de la pequeña Shirley Temple, anuncia para hoy el confortable y elegante cine familiar Cuba, de Suárez y Corrales, con regalos y sorpresas para todos los niños que asistan. En tanda a las 5 y nocturna a las 8 y 15 se exhibe revista, comedia, estreno de la magnífica y bella producción «El tunante», con James Dunn y estreno de la preciosa, original joya «La pequeña coronela», con la encantadora Shirley Temple. Precios populares. Mañana: «El monstruo» y «La tragedia de Mayerling».

Gran función de homenaje a Shirley Temple, con motivo de su cumpleaños anuncia hoy el confortable cine de las familias Salón Rojo, de Monte y Antón Recio, con regalos de bombones, galleticas, caramelos, pijama Shirley Temple, a los niños que asistan. En tanda a las 5 y nocturna a las 8 y 15, se exhibirá revista, comedia, estreno de la magnífica y muy interesante cinta «El primer hijo», con Shirley Deane y estreno de la preciosa, regia super joya «La pequeña coronela», con Shirley Temple. Precios populares. Mañana: «Jurado de acusación» y «Don Quijote del Altillo».

UNIVERSAL: SHIRLEY TEMPLE Y MUCHOS REGALOS

Un programa especial, de homenaje a la noviecita del cine Shirley Temple, que celebra hoy su cumpleaños, anuncia el confortable y popular cine Universal, de Egido entre Muralla y Sol, con regalos para todos los niños de galleticas, chicles, caramelos, una pijama a lo Shirley Temple y otras muchas sorpresas.

En función continua de 1 a 11, se exhibirá revista, comedia, estreno de la magnífica e interesante cinta de aventuras detectivescas «Charlie Chan en la pista», con Warner Oland y estreno de la maravillosa, regia super joya «Pobre niña rica», con la encantadora Shirley Temple y Frank Morgan.

Precios: Niños y tertulia 5 centavos, hasta las 6 y 30 y mayores 10 y niños 5 después.

Mañana: «El jinete milagroso» (serie completa), con Tom Mix y «El vengador misterioso».

HABRA CENTRALIZACION DE CONSULTAS EN EL SANATORIO COVADONGA

Ha celebrado su segunda sesión ordinaria correspondiente al mes de abril en curso, la Junta Directiva del Centro Asturiano, bajo la presidencia del titular señor Maximino García Alvarez.

La Directiva ha tomado el acuerdo de centralizar las consultas para el servicio externo en la Casa de Salud «Covadonga».

Funcionará este nuevo e importantísimo departamento en el pabellón Argüelles», de la Casa de Salud «Covadonga», que será acondicionado para este fin.

—Se acordó aprobar el programa presentado por el Comité de Damas, para que organice una fiesta que será ofrecido a los viejecitos que se encuentran asilados en el pabellón «Manuel A. García» de la Casa de Salud «Covadonga», nombrándose para organizar esta fiesta a las Damas del Comité, señoras Virtudes Estrada de Díaz, Providencia Peón de Ramudo, Modesta R. de Crana y la señorita Nena Cuenco.

Nombrar para formar parte de la sub-comisión de Propaganda del Comité a las señoras Mina de la Cruz de García del Cueto, Modesta Rodríguez de Grana, Andrea Arango de Llopart, Ernestina Díaz de Cuervo, Mercedes Amandi de Fernández, Virtudes Estrada de Díaz, Salustiana Flores de Campa y las señoritas Encarna Caracuel, Antonia Rodríguez González y Nena Cuenco.

MUCHAS LOCALIDADES HAY DISTRIBUIDAS PARA UNA REGIA FUNCION TEATRAL

Gran movimiento se observa en los salones y la Secretaría «Juventud Asturiana». Por un lado el deporte, dado el sensacional fin de Campeonato que tiene lugar, y la protesta del último partido; y por otro lado la demanda de localidades para la magna función que celebrará esa sociedad en el teatro-cine «Alkazar», el día 5 de Mayo, tienen a los «jóvenes» asturianos en constante tragín.

El programa para esa función está ya al terminarse, y pronto se dará a conocer íntegramente. Por lo pronto se sabe que se proyectará la gran película española «La Hija de Juan Simón», y se efectuará una serie de números de canto y baile, solos y dúos seleccionados, que harán las delicias del público.

Todos estos informes nos los facilita el amigo de la Cueva, quien agrega, «Será un acto social estupendo, que dejará como recuerdo en la Sociedad un nuevo jalón de gloria en la larga historia social de «Juventud Asturiana».

UN BENEFICIO MAS PARA SOCIOS DEL C. GALLEGO

La Comisión Ejecutiva del Centro Gallego conoció de una atenta carta de la Compañía propietaria de los baños de mar de carácter público, conocidos por «El Encanto», poniéndolos a disposición de los socios de dicha Sociedad, con el sólo requisito de presentar el recibo de estar al corriente en el pago de la cuota social y el carnet que les identifique como tales.

La temporada de baños comprende los meses de Abril a Octubre, debiendo los asociados hacer uso de ellos desde el día primero hasta el veinticinco de cada mes, de seis de la mañana a siete de la tarde.

«El Encanto», (antiguos baños de Carneado), está situado en la calle 6 y Primera, Vedado, y tiene excelentes vías de comunicación que conducen a él directamente.

LA APLICACION DE LEYES OBRERAS ES ATENDIDA POR EL DR. MARIO ALFONSO

El doctor Mario Alfonso, uno de los fundadores de la Secretaría del Trabajo, en la que desempeñó, entre otros cargos, los de Director de Legislación Social y Asesor Jurídico, acaba de establecer en su bufete, Merceders 22, un departamento dedicado exclusivamente al estaudio y solución de problemas prácticos, relacionados con la aplicación de las leyes obreras.

Este departamento estará personalmente atendido por el doctor Alfonso, con la eficaz cooperación del doctor José Fariñas Gómez, también ex-funcionario de dicha Secretaría y abogado de reconocida competencia en cuestiones sociales.

Los doctores Alfonso y Fariñas efectuarán consultas todos los días hábiles, excepto los sábados, de 10 a 12 a.m. y de 3 a 5p.m.

SOCIEDADES ESPAÑOLAS

EN VISPERAS DE MAGNA SESION EXTRAORDINARIA, EL SR. SECRETARIO DE «HIJAS DE GALICIA» Y PRESIDENTE DEL PARTIDO RENOVACION HACE IMPORTANTES DECLARACIONES

En relación con la Junta General que para reformar el reglamento celebrará la sociedad «Hijas de Galicia», el próximo domingo, el señor Eleuterio Neira Campos, Secretario de la Institución y presidente del partido «Renovación», nos envía las siguientes declaraciones:

«Hablar de la labor del partido «Renovación» lo considero innecesario en esto momentos. Nuestra actuación es la misma de la Junta Directiva, lo que no debe extrañar a nadie, puesto que los que integran a esta proceden de «Renovación». Cuando, después de haber triunfado nuestro Partido, la Junta Directiva tomó posesión, hizo oficialmente suyo nuestro programa, y lo que hasta ese momento no era otra cosa que una «buena intención», pasó a ser una formal promesa a las asociadas.

«El programa ha sido ya cumplido en su mayor parte, como lo demuestra el grado de prosperidad a que ha llegado «Hijas de Galicia». Hemos aumentado, en un año, cerca de tres mil asociadas, prueba evidente de que la organización que se imprimió al Sanatorio respondió con toda eficiencia, y si se recuerdan los detalles de la Memoria Anual de 1936, fácil es colegir que nuestra administración ha sido perfecta.

«Ahora bien, la atención que tuvimos que dedicar a la reorganización del Sanatorio nos ha impedido abordar antes, como era nuestro deseo, la reforma reglamentaria. Pero ya llegó su turno. «Renovación primero, y la Directiva de la sociedad más tarde, habían prometido introducir en los Estatutos, tres reformas fundamentales: Primera: Evitar que los empleados se vean obligados a actuar en política; Segunda: Aumentar los derechos de los menores, sin variar la cuota; y, Tercera: Evitar que anualmente se celebren elecciones.

«La primera de estas reformas tiene su principal justificación en la necesidad de que los empleados cumplan exclusivamente con su deber, sin verse obligados a exponer su puesto con la actuación en política. La segunda, porque los menores solamente tenían derecho a ingresar en casos de intervenciones quirúrgicas o de enfermedades infecciosas y se considera conveniente autorizar también su ingreso cuando se trate de enfermedades como bronconeumonía y acidosis, ambas muy corrientes en la niñez. Y por último, la que se refiere a evitar que anualmente se celebren elecciones, es más necesaria que ninguna, porque de seguir así el Reglamento, resultaría que seis meses los dedicaría la Directiva a la política y seis meses la labor social y sino, véase los meses de noviembre y diciembre, dedicados a la propaganda electoral y elecciones; Enero y febrero transcurren sin verdadero interés porque se considera que estando próxima a cesar la Junta Directiva, no es oportuno abordar asuntos e iniciativas que la propia Junta no va a desarrollar; y marzo y abril, transcurren también casi inactivamente porque son dos meses que bien necesita la nueva Junta para organizarse, nombrar las Comisiones y compenetrarse con la administración de la sociedad.

«Estas son, como ya he dicho, las tres reformas fundamentales, ya que las demás podemos conceptuarlas de reformas de estilo de redacción o gramaticales. Pasada la Junta de reforma de Reglamento, ocuparán nuestra atención preferente tres grandes proyectos. Son ellos: Creación de una revista mensual, órgano oficial de la Sociedad y dedicada a la mujer y al niño.

Construcción de un moderno Pabellón de cuatro plantas, para Cirugía. Y adquisición de una playa para uso exclusivo de nuestras asociadas y menores. Pero de este proyecto nos ocuparemos con más detenimiento en fecha próxima.

IRAN MUCHAS FAMILIAS AL AGAPE EN HONOR DEL SR. R. GONZALEZ OTERO

Los comités de barrio del partido «Renovación y Defensa Social», están laborando activamente en pro del banquete homenaje al tesorero de dicho partido, señor Rosendo González Otero, el que será ofrecido por la Directiva y adiliados y amigos, el día 9 del próximo mes de mayo en todos los jardines de la cervecería «La Polar».

La Comisión organizadora de este homenaje al señor González Otero, participa por este medio que todas aquellas personas que se han interesado por llevar a sus familiares a este acto, pueden solicitar los cutidos, ya que dicho acto tendrá carácbiertos a la Secretaría de este partér social-familiar por desearlo así cia para recibir a sus amistades

PREMIOS VALIOSOS EN EL FESTIVAL «LAS AZUCENAS»

La Sociedad de Socorros Mutuos de Obreros de la Habana, tiene la gran sorpresa para los bailadores que concurran el dos de mayo a la fiesta «Las Azucenas», el mayor festival del año.

El Ejecutivo de esa organización tiene convocada a junta Directiva para el día 24 del mes en curso a las nueve de la noche, para resolver los últimos asuntos en relación con el mejor festival del año, que son el de designar el premio que ha de dársele a las tres primeras damas que más entradas vendan para dicho festival. También en dicha junta se nombrará la Comisión que ha de encargarse de contestar la correspondencia que diariamente se recibe solicitando merenderos.

No deje de ir el día 2 de mayo a «La Tropical», por la cantidad de 50 centavos, pasará una tarde de alegría inolvidable.

DOS CONJUNTOS NOTABLES EN EL CENTRO MONTAÑES

Neno González, con su famosa orquesta y la sin rival Sonora Matancera son los dos conjuntos musicales contratados por los muchachos del Club Apolo para la matinée del próximo domingo, día 25, en los salones del Centro Montañés, Prado y Neptuno.

A las dos en punto comenzará esta fiesta que se prolongará hasta las siete de la anoche. Por el servicio de guardarropía pagarán solamente los caballeros. Las damitas tendrán entrada gratis y no necesitarán invitación.

VELADAS Y EXCURSIONES TIENE EN PERSPECTIVA LA CASONA MONTAÑESA

En el «Centro Montañés» se reunió la Junta de Gobierno presidida por el titular Julio Gutiérrez, actuando el Secretario General señor Vicente Barreneche. Fueron aprobadas las actas anteriores, el movimiento de socios del mes de marzo, que acusa un considerable número de nuevos asociados; el Balance de Tesorería del mes de marzo, así como los informes de las Secciones de Propaganda y la de Recreo, Cultura y Bellas Artes, mereciendo ambas la aprobación de la Directiva, que testimonió a sus presidentes, señores Juan Romillo y Manuel Rouco García, un voto de gracias por la brillante labor que vienen realizando al frente de las mismas.

Se acordó celebrar una velada artístico-bailable organizada por la Sección de Recreo, Cultura y Bellas Artes para el día 8 del entarnte mes de mayo, cuyo programa le ha sido encomendado a dicha Sección.

El Presidente de la misma, señor Manuel Rouco, informó a la Directiva que han empezado ya los ensayos del orfeón «Cantabria», así como los del Cuadro de Declamación, este último a cargo del entusiasta secretario de Recreo, señor Emilio Riguero, que ha prometido que el mencionado cuadro hará su debut en la velada del día 8 de mayo.

El debut del orfeón «Cantabria», bajo la dirección del profesor señor Enrique Mascaró, no se ha de hacer riamente llegan solicitudes de ingresos de ser considerable toda vez que diaesperar tampoco, y su contingente ha en el mismo, de señoritas y jóvenes amantes del canto, que desean pertenecer a ese grupo de artistas que se está organizando en la casona montañesa.

También acordó la Junta de Gobierno organizar para fecha que oportunamente se darán a conocer, una gran excursión al interior de la República y para tratar de la misma y empezar los trabajos de ella, en estos días volverá a reunirse nuevamente la dirección de la sociedad montañesa.

TOMA DE POSESION HOY EN LA ENTIDAD CANARIA

Hoy, a las 9 de la noche, tomarán posesión los socios designados por el Comité Ejecutivo de la Asociación Canaria para integrar la Sección de Sanidad.

Dicho acto tendrá efecto en el local social de Paseo de Martí No. 110 B, altos.

Contará el señor José A. Cubas Pérez, Presidente de la Sección, con un eficiente cuerpo de vocales que sabrá desenvolver a satisfacción de todos la importantísima misión que tienen que cumplir en el gran Sanatorio «Nuestra Señora de la Candelaria».

EL ACTO DEL PROXIMO DOMINGO 25 EN LA CASA DE SALUD

Podemos adelantar la noticia de que el próximo domingo, día 25, a las 9 a.m., se efectuará en el pabellón «Canarias» de la Casa de Salud de tan prestigiosa Institución, el acto de presentación de los socios y asociadas que integran el Comité Ejecutivo y Sección de Sanidad a los Cuerpos Facultativo y Administrativo de aquel Sanatorio.

A ese efecto se complace el presidente general, señor Ignacio Padrón Hernández, en invitar a los asociados en general para tan importante acto, tradicional en la historia de ese centro regional.

GRAN VERBENA MAÑANA EN EL «DEPORTIVO ASTURIAS»

El próximo sábado se celebrará en el Club Deportivo Asturias, una monumental verbena en honor del señor José Ramón Alvarez, el popular «Cuco» del palacete de Estrella y Subirana.

Entre los muchos alicientes que tendrá la juventud habanera en esa noche, se cuenta un gran show, donde tomarán parte populares artistas de la capital, entre ellos el famoso trío de cantantes de la orquesta de los Hermanos Castro.

Los mejores conjuntos musicales de la Habana tendrán a su cargo los bailables: la orquesta Hermanos Castro, Cheo Belén Puig y los favoritos de los amantes del buen son: la Gloria Matancera.

Los caballeros abonarán sesenta centavos; las damitas deben solicitar su inv

EL MARTES SE REUNE EL EJECUTIVO PROVINCIAL DEL PUN PARA CONOCER LA RENUNCIA DE CASABUENA

DECLARA EL LIDER DEL CND QUE EL INGRESO DEL GRAL. MENOCAL EN EL EJECUTIVO DEL PARTIDO CONJURA EL CISMA

Los líderes de la Cámara, de acuerdo, confeccionarán la Orden del Día de las sesiones.—Pospone el Presidente de la República su viaje a Remates de Guane.—Almuerzo de legisladores punistas.—Dice Pérez André que si el Nacionalismo desapareciera ingresaría en el Liberalismo.—El traslado de la Secretaría de Gobernación.—El Dr. Giménez Lanier, aclara.—El PUN está unido en Camagüey, expresa el Dr. Ituarte.—Invitan los Veteranos al Presidente al homenaje al Dr. Torriente.—25,000 cubanos tuvieron empleo en la zafra.—Una comisión del Lyceum se acerca al Dr. Laredo Bru.—Zárraga de acuerdo con lo informado por el DIARIO DE LA MARINA.—Nombramientos en Educación.—La carta del Senador Gerard.—Los gasolineros han cometido desacato, dice Remos.—Actividad de los nuevos Partidos.—Notas sintéticas del Congreso.—De política menuda.—Otras notas muy interesantes sobre el movimiento de la política en la República

MOVIMIENTO POLITICO

La noticia del inmediato traslado de la Secretaría de Justicia causa buen efecto en la Sría. del Interior

El Registro de Extranjeros sigue sin funcionar pero el de la Cartera Dactilar está dispuesto para empezar otra vez sus labores a partir de mañana. Se muda un Negociado

En los pasillos de la Secretaría de Gobernación, Convento de Belén, se comentaba ayer favorablemente el inminente traslado de la Secretaría de Justicia, que aún está en ese edificio, para otro local, de acuerdo con lo resuelto ya sobre el asunto y para lo cual Gobernación ha puesto a su disposición la suma de 5 mil pesos.

No se ha concretado aún para dónde irá la Secretaría de Justicia, barajándose dos o tres edificios, pero tiene la seguridad de que será de un momento a otro y de que Justicia no será obstáculo para el total restablecimiento de las funciones del Departamento del Interior. Mientras esto no ocurra, no puede instalarse en el Convento de Belén ni el Registro de Extranjeros, que hace cerca de una semana no puede funcionar, ni aún el despacho del Secretario, coronel Amiel, el cual siguió en el edificio del Instituto y seguirá en tanto Justicia no se traslade.

Otra dependencia que debe trasladarse de Belén es la Academia de Artes y Letras, dependiente de la Secretaría de Educación; pero hasta ahora sobre la misma nada se ha resuelto. En el repetido convento, hoy, además de las referidas dependencias, la Intervención General de la República, el Negociado de Ciudadanías de la Secretaría de Estado, la Comisión del Servicio Civil y el fondo de Picota y Acosta, la Policía Judicial y el Juzgado Correccional de la Segunda Sección; la Dirección General del Censo, que es una dependencia de Justicia, también está en el Convento.

El Negociado de Multas y Correspondencia

Desde ayer funciona en local propio, en los bajos del Convento, a la izquierda, entrando, el Negociado de Multas y Correspondencia que rige la señorita Gloria Solís Alonso; es, positivamente, uno de los mejores locales que hay allí y estaba en uno de los pasillos sin que pudiera funcionar debidamente por ese motivo.

El Negociado de Prensa

Este Negociado, del que es jefe el compañero señor Francisco Santos Campoy y que tiene bastantes empleados, no tiene aun local, pues ha estado funcionando en los pasillos del edificio y continúa haciéndolo, pasando por su interior el numeroso público que concurre diariamente y obstaculizándose con ello la labor de los que en él prestan servicios. Los periodistas encargados de la información en Gobernación, confían en que el coronel Amiel dará las oportunas órdenes para dar local apropiado al Negociado de Prensa.

La Cartera Dactilar comienza hoy

En lo que respecta al Negociado de la Cartera Dactilar, que también estuvo paralizado algunos días por no tener local, recomenzará su labor hoy, por lo que el público podrá acudir como de costumbre a despachar sus asuntos.

La libertad de los indultados

Ayer la Secretaría de Gobernación, por medio del Negociado de Prisiones, dictó las órdenes de libertad pertinentes para la excarcelación de los indultados el martes día 20, que será hoy, conforme informamos a nuestros lectores ayer.

Notas sintéticas del Congreso

Muy poca actividad se advirtió ayer en los pasillos camerales, pues contados fueron los representantes que concurrieron a sus respectivos despachos.

En el salón que ocupa el Comité Parlamentario del CND, departieron distintos congresistas de dicho partido, los cuales se mostraron muy satisfechos de los acuerdos adoptados por el mencionado organismo en la noche anterior tendientes a buscar la más absoluta compenetración entre el inspirador General Menocal y el Director, Dr. Verdeja.

Invitación a un almuerzo

El Presidente del Comité Parlamentario del Partido Unión Nacionalista, Dr. Marino López Blanco, ha trasmitido en la tarde de ayer un telegrama-circular a cada representante punista para invitarlos, a un almuerzo de confraternidad nacionalista que se celebrará mañana sábado 24 de los corrientes a la una de la tarde en Sant Souci.

Andreu aclara

El Dr. José R. Andreu, representante del CND por Santa Clara y ex Vice-Presidente de la Cámara, nos remite una carta aclaratoria en la que hace constar que no suscribió la moción aprobada en su última sesión por el Comité cenedista, como erróneamente se ha publicado.

Amnistía Sorteo y Código Electoral

Numerosos representantes pertenecientes al Frente Parlamentario Democrático de la Cámara, celebraron en la tarde de ayer un cambio de impresiones alrededor de tópicos legislativos de actualidad y de la línea de conducta que asumirá la minoría en relación con los proyectos a discutir y aprobar.

El doctor Carlos Fraile con quien hablamos, nos dijo que el Frente Parlamentario Democrático, estará dispuesto en todo momento a abordar las legislaciones que, como la amnistía, y Código Electoral, estima son necesarias para propiciar la celebración de la Asamblea Constituyente y que no cejará en su empeño de solicitar, cada vez que exista la oportunidad, el debate sobre el proyecto de Ley que establece el sorteo para, de acuerdo con preceptos de los Estatutos Constitucionales que nos rigen, determinar los períodos cortos y largos para que fueron electos los representantes.

El nacionalismo camagüeyano, unido—dice el senador Ituarte

El senador Ituarte nos aseguró ayer que el Partido Unión Nacionalista estaba completamente unido en la provincia camagüeyana.

Desmentía con esa afirmación lo propalado en relación con posibles escisiones del nacionalismo en aquella Provincia y el fomento de nuevas organizaciones políticas que vendrán a fraccionar su Partido.

Nos anunció el doctor Ituarte que en la semana próxima realizará un viaje con fines políticos, a la región agramontina, en compañía de los representantes del PUN Dr. Pino y señor Miguel Morales.

Irá la amnistía en primer lugar en la sesión de la Cámara

Los líderes confeccionarán en lo sucesivo la Orden del Día para evitar suspicacias

Zanjada la discrepancia de criterios habida con motivo de la alteración de la orden del día para la sesión cameral del miércoles, se tiene entendido que los líderes de los Partidos, como lo hicieran la semana anterior, confeccionarán esta vez, nuevamente, la orden del día para las sesiones extraordinarias para las sesiones que han de celebrarse en el curso de la semana próxima.

Para la del lunes será repetida la orden del día de la sesión frustrada el miércoles, y en ella se incluirá, con carácter preferente, la ley de amnistía que originó la discrepancia conocida. Todos los Comités parecen coincidir en el tratamiento de la misma. Y así se acordará

Una vez confeccionada la orden del día para sesiones extraordinarias, de acuerdo con el voto de confianza aprobado para los líderes de los respectivos Comités mayoritarios, los miembros de esos Comités no podrán solicitar individualmente la alteración de ese orden acordado.

El incidente parlamentario del miércoles —a juicio de algunos congresistas, cuyas opiniones recogimos ayer— se ha venido a traducir en una ratificación de confianza a los líderes de los respectivos Comités.

Ha sido convocada la Provincial del PUN para el día 27

En esa reunión se conocerá la renuncia presentada por el Dr. J. Ambrosio Casabuena

Firmada por el señor Alfredo Alvarez, en su carácter de Secretario de Correspondencia del Ejecutivo Provincial del PUN habanero, y con el visto bueno del Presidente p. s. r. Coronel Celestino Baizán, hemos recibido copia de la convocatoria librada para la reunión de ese organismo que tendrá efecto el próximo día 27 del actual, en el salón de actos del Gobierno Provincial, a las dos de la tarde, para tratar de la siguiente Orden del Día:

Primero: Dar cuenta y resolver sobre la renuncia presentada por el doctor José Ambrosio Casabuena, del cargo de Presidente de este Ejecutivo Provincial.

Segundo: Asuntos Generales.

"Reduce la Cámara americana la cuota azucarera de Cuba".

Mario León y Bravo Acosta hablan del acuerdo del C. N. D.

Dicen que la disociación no no tiene cabida en el seno del Partido en que ambos militan

Breves frases cambiaron ayer con los representantes doctores Antonio Bravo Acosta y Mario León, los cuales nos manifestaron su satisfacción por la línea de conducta armónica y elevada, acordada por el Comité Parlamentario del CND cameral.

«La moción acordada por nuestro Comité Parlamentario — terminaron diciéndonos los doctores Bravo Acosta y León—demuestra claramente que la pugna en el seno del CND sólo existe en la mente febril de nuestros adversarios y no en el seno del Partido como se ha venido diciendo. El Conjunto ha patentizado, una vez más, que es la organización política de más cohesión, disciplina y arraigo que existe en la República y que el morbo de la disolución, por más que quieran muchos, no tiene cabida en nuestras filas.»

Será considerada la carta de G. Nye sobre bonos de O. P.

Se adoptará dicha medida apenas se haya nombrado el Comité de Investigación

El doctor Giménez Lanier, Secretario de Hacienda, dijo ayer a los repórters palatinos, respondiendo a preguntas de éstos, que tan pronto quede totalmente integrada la comisión que estudiará el problema de los Bonos de Obras Públicas, será considerada la carta remitida al Presidente de la República, por el senador norteamericano Gerard Nye, quien solicita la adopción de ciertas medidas respecto del National Chase Bank.

"Compenetración entre Menocal y Verdeja".

Aclara el líder del Conjunto en la Cámara la actitud del comité en relación con la última sesión

El Conjunto, según manifiesta, no ha faltado a la obligada cortesía para con los demás Comités mayoritarios, declara el Dr. Ferrer Morejón. Cree dirimida ya la discrepancia

En vista de las diversas aclaraciones hechas por los restantes comités que constituyen la mayoría cameral, el Dr. Ferrer Morejón, Presidente del Comité Parlamentario del CND, nos declaró ayer que el CND a través de su líder no ha faltado a la disciplina ni a la cortesía que merecen los demás comités del block mayoritario, al acordarse la modificación de la orden del día del miércoles. Porque el Presidente-líder del expresado Comité—según nos informa—dió traslado del acuerdo a los líders de los otros grupos.

El Dr. Ferrer Morejón tiene interés en aclarar, y así nos suplicó lo hiciéramos constar, que los líders de los demás partidos tenían conocimiento de que él iba a dar cuenta a su Comité de la confección acordada, y que al decidir el CND alterar la orden del día, se apresuró a dar cuenta inmediata de la modificación acordada, lo que le impidió hacer el drástico acuerdo de los demás líders al ausentarse con sus respectivos comités del hemiciclo.

Si esos Comités—insiste el doctor Ferrer Morejón—no hubieran conocido el extremo de que se requería dar cuenta por él a su Comité, hubiera tenido justificación la actitud adoptada pr los demás Comités de la mayoría, actitud que dejó al CND en desairada situación en cuanto a su concepto de la disciplina y la obligada cortesía dentro del régimen cameral.

Afortunadamente — según nuestro informante—ha quedado suficientemente aclarada la conducta del CND, y se ha dirimido toda discrepancia sobre el asunto, en el que se dió una falsa sensación de que cada comite se disputaba el privilegio de ser el que demandara la alteración de la orden del día para tratar preferentemente de la Amnistía para Delitos Comunes.

PALACIO

El Secretario de Sanidad

El doctor Zenón Zamora, Secretario de Sanidad, charló también con los periodistas.

Dijo haber llevado a la firma del Presidente dos decretos.

El primero se contraía a la creación de un Patronato para el hospital de Cienfuegos y dispone además la designación de un comité encargado de resolver el problema de la higienización y petrolización de la ciudad.

El segundo contiene la reglamentación de los anuncios de los medicamentos a fin de evitar que se engañe la buena fe del público exagerando, en publicaciones, muestras, etcétera, las propiedades de ciertos productos farmacéuticos.

El Secretario de Estado

El doctor Juan J. Remos, Secretario de Estado, manifestó a los reporters que aun cuando el Gobierno, luego de estudiar el problema de la gasolina, acordase autorizar un ligero aumento del precio de ese producto, las compañías que lo han alterado ahora, sin comunicarlo al Gobierno, han cometido un desacato.

El Secretario del Trabajo

El doctor Portuondo Domenech, Secretario del Trabajo, manifestó a los reporters haber dado cuenta en la sesión del Consejo de estar habilitando un local en su Departamento para Consultorio Médico de las madres obreras.

Añadió que estaba satisfecho del éxito obtenido en el reembarque de nueve mil antillanos, cuyas plazas ha ocupado igual número de nativos.

Más de 25,000 cubanos, atendiendo a la campaña de prensa hecha por la Secretaría del Trabajo, se emplearon durante la pasada zafra, ganando en tal virtud $4.624,900.00, dinero que ha quedado en Cuba.

El comandante Govea

El Jefe del Servicio Central de Hacienda, comandante Govea, estuvo ayer en Palacio.

Informó a los periodistas que por el Departamento a su cargo se ha dado una circular a todos los Secretarios del Despacho, Gobernadores y Alcaldes para que procedan a designar a uno o dos empleados de sus respectivas oficinas con el encargo de confeccionar un Censo General de los empleados del Estado, la Provincia y el Municipio.

Añadió el comandante Govea que se designará a un inspector en cada una de las zonas fiscales, con objeto de que identifiquen a los retirados y jubilados del Servicio Civil, en el momento de recoger sus cheques relativos a la jubilación o pensión.

El doctor Giménez Lanier dijo

El Secretario de Hacienda hizo ayer las siguientes manifestaciones:

«Yo no he tenido incidente alguno con el doctor Bringuier, excelente amigo, todo corazón y todo decencia. Cualquier cosa que ocurriese entre nosotros seguramente sería objeto de una aclaración mutua en el tono más elevado y cariñoso. Pero, repito, no ha ocurrido nada».

«Los que laboramos en estos momentos cerca del señor Presidente de la República, estamos obligados a dejar a un lado cuestiones que tengan un fundamento meramente formal para auxiliarlo en su labor patriótica, inteligente y honesta, sin crearle dificultades. Pensar en Cuba, trabajar por Cuba y elevar el prestigio moral de sus ciudadanos, predicando con el ejemplo desde el Poder; esa es la labor que debemos realizar para lograr una convivencia bien organizada que es la que salva la existencia de los pueblos».

Los doctores de la Peña y Sarmiento se entrevistan con el Presidente

En las primeras horas de la noche de ayer, estuvo en Palacio y sostuvo con el Presidente de la República una importante entrevista, el senador Lucilo de la Peña, acompañado del doctor Anillo Sarmiento, secretario General del Partido Liberal en Pinar del Río y figura prominente del notariado y del foro de aquella capital. Lucilo nos dijo después:

En lugar de venir en pos de orientaciones y ventajas burocráticas, hemos venido a traer algo importante: el ofrecimiento generoso y gratuito del doctor Sarmiento, de donar al Estado toda la madera dura de sus aserríos y cortes de madera, para construir todos los puentes desde Pinar del Río hasta Mantua y de ahí hasta los Remates de Guane. Con maderas duras pueden hacerse y el Estado en estos momentos de penuria, solo tiene que poner sus ingenieros y sus peones. Como consecuencia de la entrevista efectuada ahora, el señor Presidente nos ha puesto en conexión con el Secretario de Obras Públicas y ha suspendido indefinadamente su viaje a Remates de Guane, hasta que pueda hacerlo después de realizar el comienzo de su importante obra por auxiliar a los cubanos de tierra adentro. Los pueblos llegan hasta donde llegan sus puntos de comunicación con estas urbes y estos centros que pueden darles auxilios, civilización, recursos para su economía.

Jaruco nombró al Sr. Max Borges su Hijo Predilecto

Una comisión de ediles se lo hizo saber al Secretario. Unanimidad en el acuerdo

En la tarde de ayer una Comisión integrada por el Coronel Alfredo Lima, Juan R. Martínez, Presidente de la Cámara de Comercio; Alberto Aguiar y Juan F. Fortes, Consejales del Ayuntamiento de Jaruco, se entrevistó con el ingeniero Max Borges, Secretario de Obras Públicas, para notificarle que en sesión extraordinaria del Ayuntamiento del Término Municipal a que pertenecen, celebrada el día 15 de los corrientes, se había tomado por unanimidad el acuerdo de nombrarlo Hijo Predilecto de Jaruco.

El Secretario Borges, que es jaruqueño nativo, mostró a los comisionados por la sociedad del pueblo que lo vió nacer, su más sentida gratitud por la elevada distinción de que lo habían hecho objeto.

Los comisionados le manifestaron también al Secretario Borges que el día 5 del próximo mes de mayo le ofrecerían un homenaje popular en la cabecera del Término Municipal, para que quedara de manera definitiva ratificada por el pueblo, la justa distinción que se le ha tributado como reconocimiento a sus méritos.

Los comisionados también advirtieron al repórter, que Jaruco se había caracterizado por la ausencia tradicional de esta clase de homenajes, lo que quedaba demostrado con el hecho de que en más de cuatrocientos años que lleva de fundado, es la primera vez que tributa uno. Esta circunstancia debe bastar, según el criterio de las destacadas personalidades jaruqueñas que visitaron al ingeniero Borges, para considerar la justicia del homenaje.

"Cada ciudadano "debe" tener $9.77, según el promedio "per cápita".

Pérez André sería liberal en caso de que muriera el PUN

Es, sin embargo, un enamorado del régimen federal, con el que se trata de dar la batalla

SANTIAGO DE CUBA, abril 22. DIARIO DE LA MARINA, Habana. El Gobernador de esta Provincia, Dr. Angel Pérez André, en relación con la justa cívica que se avecina, nos ha hecho las siguientes declaraciones:

«Se aproximan unos comicios para elegir Delegados a la Asamblea Constituyente. Si entre los miembros de esa Asamblea resultan electos algunos amigos míos que me escuchen, me acercaré a ellos, para infiltrarles el propósito de introducir en la Carta Fundamental de la República el sistema federal, que mantiene el pueblo oriental».

Después el Dr. Pérez André nos mencionó las naciones de mayor prosperidad, de más notable progreso y de mejor organización en las Américas en las cuales se ha implantado el sistema federativo, agregando que, mientras en Cuba no se establezca la República Federal, no habrá justicia económica para las provincias especialmente para la de Oriente que ha sido hasta ahora la que mayor aporte le ha dado a la República en todos los órdenes, porque sin federalismo, no hay democracia funcional.

También nos manifestó el Dr. Pérez André, que el Partido Unión Nacionalista es el verdadero organismo de la revolución en Cuba y que, cuando no quedase más que un afiliado, ese sería él, pero que si el PUN desapareciera volvería al Partido Liberal.—Alberto García, Corresponsal.

Sorprende también al S. de Comercio el alza de la gasolina

Resulta inexplicable, dice, que se haya alterado dicho precio sin avisar al Gobierno

El señor Raúl Zárraga, Secretario de Comercio, estuvo departiendo ayer con los repórters antes de participar en la sesión del Consejo.

La conversación giró sobre el problema de la gasolina y el Secretario, mostrando una información del DIARIO DE LA MARINA, relativa a la palpitante cuestión del combustible, dijo: «Estoy enteramente de acuerdo con lo publicado por el DIARIO, pues resulta inexplicable que haya sido alterado el precio de la gasolina, sin previo aviso al Gobierno, que en estos momentos estudia ese asunto con ánimo de resolverlo. Y nadie podrá alegar ignorancia ya que es del conocimiento general que el Consejo se encuentra verdaderamente interesado en dictar un fallo justo y equitativo en el pleito.

POSPUESTO EL VIAJE PRESIDENCIAL

El capitán Esteve Maymir, Jefe de la Casa Militar del Jefe del Estado, informó a los repórters que el viaje presidencial al pueblo de Guane, que estaba señalado para hoy viernes, ha sido pospuesto para los primeros días de mayo.

DE MORON

El Jefe local de Sanidad de Morón, doctor J. Jiménez, estuvo en Palacio y declaró que ya había sido designado el personal del Instituto de Segunda Enseñanza de aquella ciudad.

Se propone que el subsidio que se dedica a los desocupados se emplee en comprar tierras y contruír casas

Alégase que en la forma en que se invierte resulta depresivo para la dignidad e inútil como solución de carácter social. Se crea una Junta para estudiar el asunto

Una proposición de ley dedicando el Fondo de Indigentes a la recuperación de las tierras cubanas, a la construcción de casas para obreros y campesinos, a la adquisición de utensilios, semillas, animales y cuanto sea necesario a dichos obreros y campesinos para su sostenimiento y progreso, acaba de ser presentado, por el senador Ramón Vasconcelos, a la consideración de la Alta Cámara.

En el preámbulo de dicha iniciativa consigna que para mantener desocupados en Cuba no alcanzaría una suma veinte veces mayor a los treinta mil pesos mensuales que se gastan en la colonia de desempleados que sostiene la beneficencia pública, y reclama dicho subsidio para la recuperación de la tierra perdida y los otros menesteres antes apuntados.

He aquí la parte dispositiva de dicha proposición de ley:

Proposición de ley

«Artículo 1.—El Fondo de Indigentes será en lo sucesivo dedicado a la recuperación de las tierras cubanas, a la construcción de casas para obreros y campesinos, a la adquisición de utensilios, semillas, animales y cuanto sea necesario a dichos obreros y campesinos para su sostenimiento y progreso.

Artículo 2.—Se suprime el subsidio o limosna a los desocupados, por depresivo para la dignidad humana e inútil como solución económica y social.

Artículo 3.—Inmediatamente se invertirán las cantidades del Fondo de Indigentes de que se disponga en la forma indicada en el artículo primero.

Artículo 4.—Se crea una Comisión compuesta por los Secretarios del Trabajo, de Sanidad y Beneficencia, de Agricultura y de Hacienda, el Director de Beneficencia, el Subsecretario de Hacienda, dos Senadores y dos Representantes a la Cámara.

Será presidente nato de esa Comisión el Secretario del Trabajo y Secretario y Tesorero, respectivamente, el Director de Beneficencia y el Subsecretario de Hacienda.

Ninguno de estos comisionados percibirá remuneración, ni aún en concepto de dietas.

Artículo 5.— La Comisión determinará la cuantía de las inversiones en tierras, casas, implementos y animales y resolverá sobre las solicitudes que hagan los cubanos sin empleo.

Artículo 6.—También tendrá a su cargo la Comisión el reparto de los medios y elementos de trabajo adquiridos, fiscalizando por sí o por conducto de los funcionarios que se designen, el desarrollo de este plan contra el desempleo.

Artículo 7.—Tendrán preferencia en la distribución de tierras y medios de trabajo, los padres de familia y especialmente los veteranos de las Guerras de Independencia.

Artículo 8.—El campesino favorecido con una parcela de tierra se comprometerá a cultivarla y adquirirá la propiedad de ella a los diez años de trabajarla. Esa propiedad no podrá ser vendida, cedida ni enajenada y se transmitirá por línea directa a los herederos del poseedor, pasando nuevamente al Estado en caso de que no tenga sucesión.

Artículo 9.—Sin perjuicio de la legislación que se adopte para la aplicación de una política inmobiliaria por el Estado, se considerará propietario de una casa al obrero que la reciba del propio Estado para su alojamiento y el de su familia, en tanto la habite, por un período no menor de diez años, entendiéndose que renuncia a ese derecho tan pronto como cambie el domicilio. La propiedad de esa vivienda será sólo transmisible a la sucesión en línea directa y por herencia; pero no podrá ser arrendada, cedida, traspasada, hipotecada ni gravada en ninguna forma, estando obligado a conservarla en buen estado aquel que la posea. En caso de no tener éste herederos pasará la casa nuevamente a poder del Estado q. la entregará a otro obrero necesitado.

Artículo 10.—Cuando una familia dejare de explotar su predio o de vivir su casa, la Comisión se incautará de los bienes, previa minuciosa investigación, y los entregará a los solicitantes.

Artículo 11. Queda a cargo de la Comisión escoger los terrenos que hayan de dedicarse a cultivo y a la fabricación de viviendas.

Artículo 12. Tanto las casas de campesinos como las de obreros se construirán atendiendo a las normas modernas y al uso a que se les destina.

Artículo 13. Los Alcaldes Municipales y Gobernadores Provinciales informarán a la Comisión acerca del número de desocupados de sus respectivas localidades y provincias y de las tierras de posible adquisición por el Estado.

Esas informaciones tendrán carácter de obligatorias.

Artículo 14.—La Comisión se hará cargo de las fundaciones oficiales creadas con cargo al Fondo de Indigentes.

Artículo 15. —Las cuentas de la Comisión serán públicas. A ese efecto, cada tres meses por lo menos publicará con carácter oficial, un estado de sus operaciones y de los trabajos que se realicen.

Artículo 16. —La construcción de casas y adquisición de tierras, implementos, útiles y cuanto implique compra, se realizará por medio de subastas.

Artículo 17.—La comisión cuidará de que los desempleados que reciben subsidios actualmente, sean atendidos por la beneficencia pública hasta que este plan entre en vías de ejecución

Artículo 18.—La comisión se encargará del parcelamiento y distribución de todas las tierras del Estado y destinará parte de los fondos recaudados a la construcción de viviendas para campesinos en esas tierras.

Artículo 19.—La Comisión adoptará la reglamentación correspondiente, que será promulgada en forma legal».

De política menuda

Partido Popular Cubano. — Segundo barrio de Regla.

Se cita a todos los simpatizadores del Partido Popular Cubano del segundo barrio, Regla, para la reunión que tendrá lugar hoy, viernes 23, a las 8 de la noche, en la casa calle de Céspedes No. 137, en Regla, con el fin de dejar constituído el Comité Gestor del Partido Popular Cubano en ese barrio.

Por la Comisión (fdo.) **Crescencio López Rangel, Francisco Machado y Mario Ramírez.**

Los Nacionalistas de Santa María del Rosario se dirigen al Presidente

El Presidente del Comité Ejecutivo Municipal del Partido Unión Nacionalista en Santa María del Rosario, y el Alcalde Municipal, señor Andrés Embade, se han dirigido telegráficamente al Presidente de la República, interesando la reposición del señor Javier Sanabria Torra, del cargo que ostentaba en aquel Término de Inspector de Cultivos de la Secretaría de Agricultura, que fué cesanteado por el Gobierno anterior.

Invitan al Jefe de Estado al homenaje a C. de la Torriente

Los veteranos ofrecerán a su actual Presidente una prueba más de su gratitud

Una comisión del Consejo Nacional de Veteranos invitó al Presidente de la República a concurrir al acto de imponer al doctor y coronel Cosme de la Torriente, Presidente del Consejo, una medalla de oro en premio a sus merecimientos y valiosos servicios prestados continuamente a dicha institución patriótica.

Este homenaje al ex Secretario de Estado y distinguido hombre público revestirá extraordinaria brillantez.

Ferrer Morejón se muestra optimista en cuanto al C. N. D.

Estima que ahora todos los problemas llevarán el curso más conveniente

Acompañando al congresista oriental Mariano Lora, estuvo en Palacio el líder del CND en la Cámara de Representantes, señor Ferrer Morejón.

Este declaró: «Con el ingreso del general Menocal en el Ejecutivo del CND todos los problemas quedarán resueltos, los intereses serán armonizados y todo marchará normalmente. Menocal es el Conjunto Nacional Democrático y Verdeja el hombre ejecutivo».

Fueron designados profesores para 2 nuevos Institutos

El doctor Fernando Sirgo, Secretario de Educación, informó a los periodistas que el Presidente había firmado los decretos relativos a la designación del profesorado de los Institutos de Segunda Enseñanza de Guantánamo y Holguín.

Los nombramientos han sido distribuídos del modo siguiente:

Para Guantánamo: Nodal Gómez, Juan P. Montes de Oca, Julio B. Dubiti, M. Rubio, Bartolomé Arce, Isabel Raolus, S. Porro, J. Caballero y Patrocinio Duvergel.

Para Holguín: Carlos Dominici.

Reunión Nacionalista

Esta noche, a las 8 p. m., en el salón de sesiones del Gobierno Provincial, tomarán posesión de sus cargos los miembros de la Directiva electa de la Asociación de Presidentes y Secretarios del PUN, a la que asistirán los Jefes del Partido.

Una comisión del Lyceum

Las señoras Emelina Díaz de Parajón y Nena Castellanos, conferenciaron ayer con el Jefe del Estado, a nombre del Lyceum, gestionando la cooperación del Gobierno en el propósito de ese organismo, de crear una biblioteca pública.

UNA COMISION DE JARUCO VISITA AL SECRETARIO DE OBRAS PUBLICAS

En la tarde de ayer visitaron al ingeniero Max Borges en su despacho, los señores coronel Alfredo Lima, Alberto Aguiar y Juan Fortes, para participarle, a nombre del Ayuntamiento de Jaruco, el acuerdo tomado, nombrándole Hijo Predilecto de aquella localidad.

†

E. P. D.

EL LICENCIADO

GUILLERMO VALDES FAULI Y LANZ

HA FALLECIDO

Dispuesto su entierro para las cinco de la tarde de hoy, viernes, 23, su viuda, hijos, hijos políticos, hermanos, hermanos políticos y sobrinos, que suscriben, ruegan a las personas de su amistad se sirvan asistir a la referida hora a la casa calle M, número 48, altos, Vedado, para acompañar el cadáver al Cementerio de Colón, favor que agradecerán.

La Habana, Abril 23 de 1937.

Aurora Fonts Viuda de Valdés Fauli; Mercedes, Leocadia, Alberto, Adriana y Raoul Valdés Fauli y Fonts; Rafael y José Menocal y Cueto; María Ciotilde Fuentes de Valdés Fauli; Eulalia Juncadella de Valdés Fauli; Enriqueta y Dolores Valdés Fauli; Carlos Fonts y Sterling; Francisco V. Ruz; José Fernando Valdés Fauli y Abarzuza.

SE RUEGA NO ENVIEN CORONAS NI FLORES

FUNERARIA DE PRIMERA CLASE

ALFREDO FERNANDEZ

SAN MIGUEL 63 — TELEFONO A-6348

†

E. P. D.

EL SEÑOR

ANDRES PONJUAN Y SURIS

HA FALLECIDO

Después de recibir los Santos Sacramentos.

Dispuesto su entierro para hoy, viernes 23, a las cuatro y media de la tarde, los que suscriben, viuda, hijos y demás familiares, ruegan a las personas de su amistad se sirvan concurrir a la casa mortuoria, calle Neptuno 210, segundo piso, entre Oquendo y Soledad, para acompañar el cadáver al Cementerio de Colón, por cuyo favor quedarán eternamente agradecidos.

Habana, 23 de Abril de 1937.

Julia Surís Viuda de Ponjuán; Isabel, Julia, Andrés, José, Francisco, Juan, Luis y Adolfo Ponjuán y Surís; Zoila Senti; María Martínez; Ester Giraud, Graciela G. Peña; Josefa Dorado y demás familiares.

SE RUEGA NO ENVIEN CORONAS

M.E.C.D. 2016

CARCAJADAS

Esta aclaración la hago yo, cueste lo que cueste: y es que la única fábrica, más auténtica que Grau San Martín, que hace colchones y colchonetas, camas, cunas y muebles para niños, con cuatro sucursales, es «La Casa Fine». Por ejemplo, vean de todo en Galiano y Barcelona. Porque hay quien hace los muebles grandes en casa, pero «La Casa Fine» hace hasta los chicos.

Esa sí es una injusticia. Porque los pocos bancos que tenemos para depositar los fondos, tienen como ciento ventitantos millones de pesos. En cambio, en todos los demás bancos, como los del Parque Central, Prado, etc., apenas si de vez en cuando se deposita algún pequeño fondo, vulgo, fondillo.

De donde resulta la consecuencia lógica: que los que no tienen fondos, tampoco tienen fondas. ¡Naturalmente!

La elegancia tiene sus imperativos y sus sacerdotes. Por ejemplo: en muebles de lujo, la aristocracia del buen gusto ha impuesto la «Casa Curbelo», de San Rafael 1-C. Y si no, vea usted cualquier boda elegante, a ver quién amuebla los nuevos hogares. Y vean también la exposición de San Rafael. Es una exposición de muebles con exposición de casarse cualquiera.

Ayer decía «Avance»: «Hay mil japoneses listos para sembrar aquí seda y soya».

Bueno, es que si no fueran listos, no sé yo cómo se las iban a arreglar para sembrar seda.

Yo dudo mucho que lean esta sección los colegiales, por eso me parece que va a ser inútil recomendarles las carteras de piel de «La Flor de Lis», el almacén de pieles de Teniente Rey 51. Además tiene carteras de todas clases: para negociantes, etc. Lo que no tiene son carteras de Ministros, porque nadie las quiere: serían un mal negocio.

Esto del viaje del buque «Cuba» nos tiene asombrados. Yo creo que no hay un solo ciudadano que no esté pendiente de la marcha del barco. El Gobierno sigue las vicisitudes al día. Parece como si se sorprendiera de que el «Cuba» hasta ande y todo.

Bueno: el día que nos convenzamos de que es verdad, que llegó a Londres, el Gobierno nos lo va a declarar fiesta nacional.

Los niños de uno a nueve años recuerdan toda la vida sus primeros pantalones largos; o el traje más llamativo «de hombre». Y los jovencitos de 8 a 16, que ya empiezan a presumir, ¡no digamos!

Pues en «La Casa Pinón» de Monte 75 los tienen preciosos y baratos de elaboración en sus propios talleres. Deje usted que el chico la lleve allá, señora.

Claro: tanto traer pesos plata, ya no caben en las bóvedas de la Hacienda. Y hay quién habla de emitir doscientos millones...

Bueno; es que doscientos millones no caben ¡ni en una bóveda craneana!

Ya saben ustedes que mi último obsequio floral fué a Chalutita Campa Soliño, una amiguísima de sus cinco añazos, que yo tengo (la amiga, no los años). Un cestico maravilloso de Maxenchs y Vázquez, los floristas de Consulado y San Miguel. Y fué un éxito. Y es que la ofrenda de las flores es lírica y modesta. Peor es la modista.

No, si ya lo decíamos nosotros y la Sanidad lo confirma: «Cuba es un país rodeado de epidemias de los países vecinos».

Pero, también es una porción de tierra rodeada de agua por todas partes, menos por una.

Por la parte de arriba, que no hay ni gota.

Y, ¿qué será de Martínez, eh? Me refiero al almacenista de Muralla y Villegas, el de la «Casa Martínez», que fué a los Estados Unidos en busca de las últimas modas en telas para señoras. Porque siempre tiene, lo que se dice el último grito. Y ahora ha ido por el último aliento. Porque me lo decía un dependiente: —Está mandando unas telas, ¡que es morirse!

Ayer se presentó el Secretario de Justicia en Palacio con unos enormes libros, que dijo que le pesaban mucho.

Y, claro: como el Secretario no es Tenedor de Libros, le molestaba tenerlos.

¿De qué serían esos libros tan pesaos, eh?

¿Libros pesaos? De poesías vanguardistas.

El uso de la cocoa se recomienda a las personas delicadas del estómago o que no quieran engordar, porque es el chocolate desgrasado. Y Armada ha puesto en mercado sus paquetes de cocoa, de tercio de libra, que se vende en todos los establecimientos de víveres. Los de ferretería no han querido vender la cocoa Armada. Y me extraña porque son de acero: a cero cinco.

El técnico de la Dirección de Industria ha sido autorizado para trasladarse a Sancti Spíritus para estudiar el crecimiento de la «yerba camagüeyana».

Ese sí que debe ser un «tío» listo: ¡que ve crecer la yerba!

Y nos complace que, al fin, nos preocupemos del pasto: porque hasta ahora, sólo nos habíamos preocupado de «la pasta».

Y, del Instituto Tabacalero, ¿qué? Porque, ustedes habrán oído decir de toda la vida que hay tabacos, como los «Partagás» tan conocidos, que son excelentes porque no sólo tienen muy buenas capas, sino magníficas tripas: y ahora, desde que se habla de eso del Instituto Tabacalero, los tabacos «Partagás» pueden que sigan teniendo buenas tripas pero lo que es los fabricantes, ¡ni uno!

Según el Jefe de la Sección de la Moneda, cada ciudadano «debe» tener $9.77 según el promedio «per capita».

Bueno, pues a mí deben haberme estafado ocho setenta: porque no tengo más que el peso y el siete; y para eso, el siete, en un pantalón.

Ese gracioso taconeo, en el airoso andar de la mujer, se convierte en un vulgar pataleo cuando los tacones se tuercen. Y se tuercen por falta del soporte. Porque no es posible el soporte con tacón clavado; por eso se hizo el invento Patente 9263 que usan sólo tres peleterías; una la «Miami» de Neptuno 90. Así que no patalee, señora; taconee. Así: ¡ole!

Este anuncio es un poco tendencioso, porque dice: «Los ganaderos que se interesen por forrajes, pueden dirigirse al Director de Industria, en la Secretaría de Agricultura. Los da a prueba».

Hombre..., eso de dar a prueba el forraje...

En cambio no se pueden dar a prueba los cigarros; porque fuma usted los de «La Competidora Gaditana», y como se le ocurra dar un cigarro a un amigo, una vez, ya está usted listo: mejor dicho, el listo es el amigo, porque no volverá a comprar de la marca que fumaba él; ni de ninguna. Porque, mientras pueda seguir fumando «La Competidora Gaditana»...

Y ya lo saben: para «CARCAJADAS», el que suscribe, que se pasa la vida como poseído de un histerismo terrible: carcajeándose quieras que no.

Así el otro día que salí del dentista R. I. P. (Rabiando y Pataleando) dije a un amigo:

—Y, con este dolor, tengo que hacer las «CARCAJADAS».

—Te compadezco. ¿Por qué las haces?

—Por dos duros.

Jota ARIS.

Con la llegada de un barco americano procedente de Cádiz, se demuestra que los nacionalistas ayudan al comercio

Ha llegado un navío procedente de Rotterdam con un cargamento de abonos. México envía un nuevo cargamento de oro a los Estados Unidos. Azúcar cubano para Tampa

El vapor correo americano Siboney, de la New York and Cuba Mail S. S. Co., llegó en viaje regular, cubriendo la ruta Progreso, Veracruz, Habana, New York, con 29 pasajeros para la Habana y conduce carga y 48 pasajeros en tránsito.

Por este barco llegaron los señores Francisco Basterrechea, Hilda Labrada Bernal, Manuel Vázquez, que formaba parte de una de las tripulaciones de los viveros detenidos en Progreso, Manuel Alvarez Llera, Modesta Portilla e hijos, María Portilla, Alfred C. Rector y señora; Ralph Strauss y señora; Davenport B. Richardson y señora; Charles Gay y señora; John Martin; Otilia Grimes; el doctor Arturo Campo Posada y José E. González.

Entre los pasajeros en tránsito del Siboney, anotamos al militar mexicano Adalberto Aguirre y familia, el químico francés Joseph Bruyas y señora y el médico brasileño Fernando Tude de Souza.

Los nacionalistas pueden exportar

Procedente de Cádiz, España, llegó el vapor de bandera americana «Labett», que viene a la consignación de Lykes Bros y que ha invertido 18 días en la travesía.

Este barco, que no trajo patente consular cubana de Cádiz, porque había sido despachado para Nueva Orleans y fué llamado a la Habana, por medio de un radio.

El «Labett» ha traído 3593 cajas de aceite puro de oliva y 192 bultos de aceitunas y además, vinos y licores.

Todos estos productos son de origen español.

El arribo de este barco, con la clase de mercancía que trae, demuestra que las poblaciones dominadas por los nacionalistas tienen suficientes elementos de vida, pues pueden exportar productos alimenticios, lo que no sucede con las poblaciones que todavía están en poder de los rojos, donde el hambre y las necesidades en general son cada día más apremiantes, como lo informan todos los servicios cablegráficos y todas las personas que llegan procedentes de esas ciudades de donde tuvieron que evacuar.

El Veragua

El vapor americano Verabua, de la Flota Blanca, llegó de Cristóbal, con un cargamento de frutas y 94 turistas en tránsito para New York y trajo 5 pasajeros para la Habana.

Militar japonés

Entre los pasajeros llegados por el Veragua, para la Habana, figura el Attaché Militar japonés Arihuni Kumon, quien viene destinado a la Legación de la Habana.

También llegaron Charles Bellinger, Fred Lorenz y señora y el geólogo austriaco Frederick Whitteck, que seguirá viaje a New Orleans, y cuyo geólogo fué enviado a Tiscornia por no haber prestado 300 pesos de garantía que le exigió el Departamento de Inmigración.

Los ferries

Los ferries Estrada Palma y Seatrain Havana, llegaron de Port Everglades y Ney Orleans, respectivamente, ambos con carga.

El «Marga»

En lastre y para tomar azúcar, llegó de Filadelfia el vapor noruego «Marga».

Lo que lleva el Siboney

El vapor Siboney, de la Ward Line, tomó en la Habana para Nueva York, quince sacos de azúcar, 250 cajas de ron, 173 atados de esponjas, 122 atados de bolos de madera, 300 lios de cuero, 28 cajas de dulce de guayaba, 30 cajas miscelánea, 31 barriles, 22 tercios y 212 pacas de tabaco en rama.

Los que se embarcaron

En el Siboney se embarcaron: Elsa Schroeter, James Cullen, Cleta Geaton e hija, James Allen, Gonzalo A. Pereira, Teodoro Fiher y señora, Julio Castro Alvarez, Luis Filiberti, Paul Sampson, Gastón Planmondon y señora, Norberto Soliño, el Conde Bertrán Kergornay.

En el vapor Florida, de la Peninsular Occidental S. S. Co., embarcaron: Consuelo Valdés de Bermúdez e hijo; Francisco Polo y señora; Luis Cisneros; Rita A. Piedra; Sara Díaz; Olga de Blanck; América E. de Roca; Enrique López Oña y familia; Eugenio Rodríguez; Ulises Gómez; Juan Trillo; Angelina Monte; Anula Franco; Ernesto Azúa; Aramís del Pino; Luis Parga; Reinaldo Alvarez; Jesús Mendoza; Romérico Betancourt; Ignacio S. Pérez; Adalberto Quin; Rita T. Trelles; Juan Reposo; María Beteni; Clara Montero; Dolores Dorta; Miguel Montero; José T. Medina; Rafael Fernández; Bernardo Arteaga; Ramón Couto; Enrique Gómez Silvero y varios turistas.

El Florida no regresará a la Habana hasta los primeros días del próximo mes de mayo, pues va a diques a limpiar fondos y reparar y hacer recorridos generales.

Salidas

Salieron ayer el Siboney, para New York; el Veragua, para New York; el Columbus, para New York; el Tillie Lykes, para Cristóbal; el yate Nortuwin, para Miami; la goleta americana Frank A. Morey, para Tampa; los ferries Estrada Palma y Seatrain Habana para Port Everglades y New York, respectivamente, y para Corpus Cristi el vapor Brandywine; el Florida para Miami; el La Perla para Centro América.

Azúcar para Tampa

La goleta Frank Morey lleva para Tampa diez mil sacos de azúcar.

El publicista Gilmore

Por el ferry Seatrain Havana, llegó el publicista americano A. B. Gilmore.

La Perla

Procedente de Boston, llegó el vapor americano «La Perla», que trajo carga y conduce carga y once pasajeros en tránsito.

Importante remesa de oro

El vapor americano Siboney, de la Ward Line, lleva desde México a New York una remesa de oro por valor de $1.214.675.

El Cefalú

De New Orleans llegará hoy por la mañana el vapor hondureño Cefalú, que trae carga y ocho pasajeros para la Habana y carga y 22 pasajeros en tránsito.

El Pennsylvania

El vapor americano Pennsylvania llegará hoy de San Francisco de California, vía Panamá, con cuarenta pasajeros para la Habana y carga y 565 pasajeros en tránsito para New York.

El Munargo

El vapor americano Munargo, de la Munson Line, llegó ayer tarde de Miami, con carga y 25 pasajeros para la Habana y 156 turistas en tránsito.

Por este barco llegaron los señores doctor Luis Oteiza, Jefe local de Sanidad de Unión de Reyes y señora; la señora Luisa Cárdenas y devuelto por las autoridades de inmigración de Miami, el chofer cubano Tino Francisco Molina, quien estuvo en prisión en Miami.

Entre los turistas de este barco viaja una excursión de mujeres americanas.

Por la vía de Miami

Por la vía de Miami llegaron ayer Brice Gimbel y señora, que en viaje de bodas llegaron en un avión propiedad de Mr. Gimbel, que es piloto.

También llegaron por vía Miami, Felipe Domínguez y señora; Miguel Serra y Mercedes Collazo y se embarcaron Juan Prieto, azucarero; J. A. Battner y Roberto Petit y otros.

El yate René

El día 26 es esperado de Miami el yate americano René.

La recaudación

La Aduana de la Habana recaudó ayer $64.268.37.

Lo que trae el Beendijk

El vapor holandés Beendijk trae de Rotterdam dos mil toneladas de abono químico y 800 toneladas de carga general, y una vez que descargue en la Habana, irá a Matanzas, donde tomará 500 sacos de huevos con destino a New Orleans.

Numerosas cartas de naturalización se firmaron ayer

Pueden ser recogidas por los interesados en la Secretaría de Estado. Relación de ellas

El Secretario de Estado, doctor Juan J. Remos, firmó ayer numerosas Cartas de Naturalización, que han de recoger los interesados en la Oficina de Ciudadanía y Migración, sita en Acosta y Compostela.

La relación de dichas Cartas es la siguiente:

Gabriel Romillo Fuentes, Juan C. García Rugallo, Jesús Rodríguez Carvajal, Antonio Fernández Rey, Miguel C. Barrera Lorenzo, Joseph Behar Behar, Salvador Alfonso Agusti, Victoriano Alonso Requejo, Maximino Acevedo Yarzábal, Daniel Alvarez Luis, Arturo Díaz Prelo, Castro Cid Fernández, Pedro Fornos, Luisa Viliriño Rodríguez, Natalio Wahrzagór Kraus, José Vázquez Franqueira, Emanuel Torok Zinmermann, Luis Strauss Bernatti, Pedro González Rodríguez, Manuel C. R. Gómez Saavedra, Venerando Quintas Grañas, Agustín Moris Tuero, Manuel Martí Martínez, José González Seco, Gonzalo Luis, José López Fojo, José Lie Wong, Manuel Lavín Barrios, Luis Pou Jau, Estrella Novelle González, Tadeo Ohira, Miguel Monzón Benítez, Leopoldo J. G. Norman González, José Bolaño Díaz, Manuel Silva Perreiro, Jesús Fraga, Saturnino Mesa Fernández, Francisco Quintián Seoane, Juan Iturriaga Bernesolo, José Pedros Lozano, Antonio Rey Grovas, Juan U. Pita Veiga, Gumersindo Rey Grovas, Albino Valcárcel Porto, Policarpo Hevia Muñiz, Herman Koun, Juan C. Díaz Lorenzo, Recaredo Lorenzo García, Manuel Fernández Vázquez, Gregorio Martín Pérez, Daniel Villar Freire, Miguel Viera González, José Razón, José García Suárez, Miguel Corral Cañizo, Valeriano Beronda Gallinar, Santos P. Fernández Riesgo, Malake E. Ybrahim, Manuel Garrido Barrueco, Evaristo Heres García.

HONRAS FUNEBRES

En la Capilla del Colegio de «Las Ursulinas», Alturas de Miramar, se efectuarán el próximo día veinticuatro, a las 9 y 30 a. m., solemnes honras fúnebres por el eterno descanso del alma de Mons. Santiago G. Amigó, cristianamente fallecido en esta capital el 30 de marzo del pasado año.

La Comunidad de las Madres Ursulinas, la Asociación de Antiguas Alumnas, la Congregación de Hijas de María y actuales educandas, invitan a las personas piadosas y en particular a los que fueron amigos y admiradores de aquel sacerdote ejemplar, para que concurran al acto.

AUTOMOVILES CIRCULADOS

Por transitar con exceso de velocidad, fueron circulados ayer por la Policía, los vehículos siguientes:

Quinta Estación: 5.111.

Décima Estación: 15.370, 72,433, y ómnibus: 1.098, ruta 43 y 1.450, ruta 58.

Oncena Estación: 11,825, ómnibus 59, ruta 1.

Francisco Vilabrille a Camagüey

El señor Francisco Vilabrille, Inspector General de Prisiones partió ayer para Camagüey a inspeccionar la cárcel de esa ciudad y documentarse sobre las diversas denuncias que a Gobernación han llegado de irregularidades en la misma. También inspeccionará el señor Vilabrille las cárceles de Sagua, Sancti Spíritus, Remedios, Trinidad, Cienfuegos y Santa Clara, cuya situación higiénica parece no ser del todo correcta.

La cárcel de Guantánamo

El arquitecto de la Secretaría de Gobernación, señor Dionisio Blasco ha informado que han comenzado las obras de reconstrucción de la cárcel de Guantánamo, de conformidad con los planos y presupuestos por él hechos y de acuerdo con lo dispuesto por el Secretario coronel Amiel.

Noticias de los Juzgados de Primera Instancia

Pensión

Por auto de ayer, el señor Juez de Primera Instancia de Almendares, doctor Zaldívar Cordero, por ante el Secretario Miguel Sainz Silveira, concedió una pensión ascendente a 720 pesos, a favor de Gabriel Salvador Rodríguez y Castañeda, en su carácter de Sub Prefecto con categoría de Alférez.

Juzgado de Primera Instancia del Norte, Secretaría del doctor Pablo Gárate y Brú

En el juicio de divorcio seguido por Raquel Nuño y Fabré contra Alberto Betancourt y Moyano, se ha dispuesto que la demandante comparezca a ratificar su escrito.

En el juicio de menor cuantía seguido por José García y Ríos contra Rosa Cobo, se ha dispuesto dar traslado de nueve días comparezca en los lado a la demandada para que denautos.

En el juicio de divorcio seguido por Francisca Suárez y Ruiz contra Fernando Muñiz y Muñiz se ha señalado el día 3 de mayo a las nueve de la mañana para la confesión del demandado.

En el juicio de menor cuantía seguido por María Domínguez Moreno, contra Eduardo y Ana Galí y Comas se ha señalado el día veintiocho del actual a las nueve de la mañana para que las partes comparezcan a designar los peritos.

Juzgado de Primera Instancia del Oeste

Secretaría a cargo del señor Francisco Baños.

—En los autos de la testamentaría de Valeriano Varas Buznego, por el señor Juez de Primera Instancia del Oeste, señor Valle Moré, se dictó auto declarando sin lugar la acumulación a la misma del juicio que sobre entrega de dote se sigue por María de las Mercedes Varas contra María Altagracia Castellanos y Valeriano Varas, en la Secretaría de Mariano Ylleras.

—En la demanda de mayor cuantía que sigue Sugar Malasses Company S. A., contra María Manuela Tuñón y Gutiérrez o sus herederos, se manda citar al representante de la Compañía actora, para que preste confesión judicial el día 29 del actual.

—En el juicio de divorcio que sigue Ricardo Sigler contra María Casas, se dictó providencia recibiendo el juicio a prueba por seis días, para proponerla.

—En la demanda de divorcio que sigue Sugar Molasses Company lla González Pereda, se dictó resolución, decretando el depósito de la demandada en el domicilio de su padre, que el hijo quede al cuidado de la madre, y se señala como pensión para el hijo y otra para la mujer, al primero de quince pesos y de cinco para la madre, y se le manda contestar la demanda dentro del étrmino de diez días.

—En la prevención del abintestato de Ramón Rodríguez Fernández, se dictó providencia, teniendo por prevenido dicho abintestato y manda recibir la oportuna información.

Juzgado de Primera Instancia del Centro, Secretaría de Gabriel Lafuente

—En el expediente de pensión promovido por Eligio Prieto como Veterano de la Guerra de Independencia, se ha dictado auto, concediéndole una pensión de trescientos pesos anuales como soldado.

—En los autos del divorcio por mutuo disenso establecido por Ena Odilia Margarita Filomena Valdés y Díaz y Oscar Andrés Alfonso, se ha dictado sentencia decretando el divorcio, con disolución del vínculo matrimonial.

—En el divorcio de Facundo María Narciso de Jesús Gutiérrez y Fonr, contra María Luisa Almada, ha dictado sentencia declarando con lugar la demanda.

—En el divorcio seguido por María de los Angeles Hernández y García, contra José Jacinto Rodríguez Alvareda, también se ha dictado sentencia declarando con lugar la demanda, y que los hijos nombrados Elsa Petrona y Nancy Esperanza queden al abrigo y cuidado de la madre y los nombrados Hilda Gertrudis y Angel Jacinto, al abrigo y cuidado del padre.

—En los autos del divorcio establecido por Similiano González Fray le contra Ramona Román y Pino, se ha dispuesto el emplazamiento de la demandada por medio de la Gaceta.

—En las diligencias sobre formación de inventario de los bienes quedados al fallecimiento de José Leicea y Marina, solicitado por Gonzalo Antonio Salvador Brito y Vila, se ha dispuesto citar a todos los acreedores del fallecido habiendo señalado al efecto las nueve de la mañana de mañana.

Relación de los asuntos civiles turnados ayer:

Exhortos:—De Guanabacoa, en mayor cuantía por Carral y Compañía, contra José García, al Norte.

De Guanabacoa en incidente por Angela Castro al Sur.

De Pinar del Río, en divorcio por Juan Torres contra Dolores Noda, al Este.

Inscripciones de Nacimientos:—Sergio Silva al Este; Jorge A. Fernández al Este; José Emilio Rodríguez al Norte; Carmen Otero al Sur; José Rojo al Oeste.

Pensiones de Veterano:—José Torres Díaz al Sur; Apolonio Pérez Rodríguez al Norte.

Demencia:—Benita Pereda Ventura al Este.

Apelaciones:—Alfredo Pérez, contra Emilio Lamendo al Norte.

Declaratoria de Herederos:—Miguel de los Santos Alvarez al de Almendares; Eulogio de los Santos García, al Centro; María Llabona al Este.

Menor cuantía por pesos:—Compañía Cubana de Electricidad contra Lorenzo Quesada por pesos al Norte.

Mayor cuantía sobre disolución de sociedad:—Germaine Vacher de Borbolla contra Aurora Suárez de Ruizal, al Oeste.

Divorcios:—José Izquierdo Justiz, contra Paula Gutiérrez al Norte; Ramiro Aguilera Torres contra Consuelo Santanach al Oeste; Rogelio Sopo Barreto contra Celia Fernández al Sur.

Los dispensarios antituberculosos prestaron en el último trimestre 97,669 servicios en esta capital

Hubo un aumento de 6,639 sobre los prestados durante el trimestre anterior. De esta manera se intensifica cada vez más la campaña que se libra contra el terrible mal

El Consejo Nacional de Tuberculosis, filial del Consejo Corporativo de Educación, Sanidad y Beneficencia, no desmaya en su labor para combatir la tuberculosis. Del brillante informe presentado por el doctor Juan J. Castillo, admirablemente secundado por la Sección de Estadísticas y especialmente por el subjefe de la misma, Ramiro Delgado, extractamos algunos datos que ponen de manifiesto cómo se trabaja dentro del Consejo Nacional de Tuberculosis, y contra el terrible mal. Según podemos observar, a través de este informe, en el primer trimestre de 1937 han realizado los Dispensarios 97.669 servicios que, comparados con los 91.030 servicios prestados en el trimestre anterior, último del 1936, resultan «de más», en este trimestre, 6.639.

Para más clara observación estadística véase la siguiente división:

	1936 Ultimo Tmtre.	1937 1er. Tmtre.	De más	De menos
«Leannec»	14.489	3.412	0	11.077
«Dr. V. A. Tomás»	3.978	11.154	7.176	0
«Dr. Eugenio Albo»	11.866	11.217	0	649
«Dr. Antonio A. Rubio»	0	9.325	9.325	0
«Furbush»	35.037	32.272	0	2.765
«Jacobsen»	13.504	15.703	2.199	0
«Calmette»	12.156	14.586	2.430	0

Hay que decir que la diferencia «de menos» que aparece en el Dispensario «Laennec se debe a que, encontrándose este Dispensario en traslado y reformas, sólo prestó servicios en el mes de marzo.

Por otra parte, la diferencia que se observa en el Dispensario «Furbush» se debe a que fueron despachadas más de dos mil fórmulas menos que el trimestre anterior, y que fueron menos también las inspecciones de enfermeras visitadoras, debido a encontrarse éstas en el Cursillo de Especialización.

Tuvo, en cambio, el «Furbush» mayor número de radiografías, análisis, flouroscopías, neumotórax, etcétera.

En los Preventorios también se nota un aumento considerable en prestar servicios. Véase:

	1936 Ultimo Tmtre.	1937 1er. Tmtre.	De más	De menos
«Martí»	1.732	3.128	1.396	0
«Grancher»	8.943	10.149	1.206	0
Total	10.675	13.277	2.602	0

No constan, en este informe, las Pruebas de Von Pirquet y Mantoux practicadas en número de 125, por haber reportado las mismas después de este informe.

Como se ve, está en marcha y con mayor intensidad cada día, la cruzada que realiza el Consejo Nacional de Tuberculosis, que más bien debía llamarse «movilización de hombres de buena voluntad dispuesta a convertir nuestra patria en pueblo sano».

AVISO

Se ruega a los señores Directores de Colegios Públicos y Privados, que aún no hayan recibido la invitación al acto de la creación de las «Patrullas Juveniles» el próximo lunes a las 10 a.m. en el Teatro Nacional, que llamen al teléfono A-6855 o envíen un mensajero identificado a nuestras oficinas en Obrapía 35, altos.

Consejo Nacional para la Prevención de Accidentes

EL SR. JOSE ARREGUI ARRIOLA

Ayer tuvo efecto el traslado a la Necrópolis de Colón, de los restos del señor José Arregui y Arriola, almacenista de esta ciudad y buen amigo de la casa del DIARIO, que dejó a su paso por la vida una estela de hondos afectos.

El acto del sepelio fué una sincera expresión de dolor.

Reiteramos a la atribulada viuda e hijos del extinto, nuestro más sentido pésame.

Prohibe el Gobierno la distribución y anuncio de los medicamentos que no estén autorizados de un modo oficial

En el Decreto que trata de esta materia se determina la necesidad de obtener el permiso de la Inspección General de Farmacia. Se quiere evitar una explotación

A propuesta del Secretario de Sanidad doctor Zenón Zamora, el Presidente de la República firmó ayer el siguiente decreto:

Por cuanto:—El anuncio exagerado de productos de propiedades medicinales constituye un peligro para la salud pública, a virtud de no estar sujeto a una norma científica, teniendo tan sólo el propósito de provocar la demanda del artículo anunciado por medio de la correspondiente publicación en los periódicos, trasmisión de radio y distribución en forma de folletos y muestras llegando por estos procedimientos a introducirse en los domicilios y sitios públicos.

Por cuanto:—La forma en que se anuncian determinados productos, no sólo se induce a error al consumidor y se explota la credulidad de los enfermos, sino que por el uso indebido de los mismos, se pueden producir estados patológicos y hasta intoxicaciones.

Por cuanto:—Efectuado un detenido estudio sobre esta clase de materia se llega a las conclusiones determinantes del peligro que constituye para la salud pública el libre anuncio de especialidades a las que se les atribuyen cualidades curativas exageradas, productos industriales que sin cumplir las condiciones sanitarias aplicables a los medicamentos se anuncian recomendando la curación del hombre o de los animales.

Por cuanto:—La única legislación que hace referencia a los particulares anteriormente aludidos, es el Reglamento de Farmacias, el cual contiene preceptos para castigar determinados actos, que están reglados o prohibidos en el susodicho Reglamento, pero no existen en el mismo disposiciones para prever hechos que pudieran traer como consecuencia, los males que se trata de evitar.

Por cuanto:—Tratándose en estos casos de la salud pública, no parece prudente esperar que se haya producido el daño, para aplicar la penalidad procedente, sino se hace necesario dictar las medidas conducentes y de carácter preventivo para evitar su perfecto desarrollo.

Por cuanto:—El Sr. Secretario del Ramo expuso con vivos caracteres ante la Junta Nacional de Sanidad, la conveniencia de adoptar medidas sobre el particular, y este Organismo en sesión celebrada el día 5 de febrero de 1937 a fin de salvar las dificultades de esta índole, tomó el acuerdo de recomendar las medidas pertinentes con el objeto de prohibir la difusión de los anuncios relativos a productos, a los que se les atribuyen propiedades medicinales, sin que hayan sidoautorizados por la Inspección General de Farmacias.

Por tanto:—Haciendo uso de las facultades que me están conferidas por la Ley Constitucional vigente, y a propuesta del señor Secretario de Sanidad y Beneficencia,

RESUELVO:

Adicionar al Artículo 29 del Reglamento de Farmacias, los siguientes párrafos:

Primero:—«Queda prohibido el reparto de muestras de medicamentos a domicilios o en lugares públicos, así como la publicación de cualquier anuncio de producto al que se le atribuya propiedades medicamentosas, sin la previa autorización de la Inspección General de Farmacias, debiendo acreditarse esa autorización en las muestras o anuncios, consignando el número del permiso que fuere concedido.»

Segundo:—Se exceptúan de la prohibición anterior, las muestras que se entreguen a los médicos, veterinarios o dentistas de conformidad con lo dispuesto en el Artículo 66 del Reglamento de Farmacia.

Tercero:—Esta adición se intercalará en el Artículo 29 antes del párrafo del mismo que se refiere a la pena con que se castiga la infracción de ese precepto legal.

El señor Secretario de Sanidad y Beneficencia queda encargado del cumplimiento de lo que por el presente Decreto se dispone.

Notas de "El Encanto"

EXPOSICION DE OBRAS

Mañana sábado, a las cinco y media de la tarde, se inaugurará en el Colegio de Arquitectos de la Habana una exposición de obras del gran pintor español Hipólito Hidalgo Caviedes, Premio Carnegie 1934. Hará uso de la palabra, para abrir el acto, el fino escritor español Don Rafael Marquina.

NUESTRO CONCIERTO DE ESTA NOCHE.

De 9 a 10 p. m., por las estaciones COCO, de onda corta, en 6010 kc y CMCF, de onda larga, en 810 kc, interesante audición musical por un notable conjunto. (Audiciones Transradiocubana S. A.)

El Encanto

Nuevas colecciones de MEDIAS.

Acabamos de recibir una importante colección de medias GOTHAM —hilo de oro— en tejidos de chiffón y gruesos.

Tamaños extra.

Otra colección de medias "Ajustables" de tan excelente resultado, con tres calados en la parte del tirante. En tejido de chiffón y gasa.

PLANTA BAJA.

El Encanto

M.E.C.D. 2016

9A SECCION

TELEFONOS:
Quejas M-7911
A. Clasificados . M-7915

DIARIO DE LA MARINA

TELEFONOS:
Dirección M-2856
Jefe de Redacción M-1287
Sección de Sports M-7912

9A SECCION

AÑO CV — EL PERIODICO MAS ANTIGUO DE CUBA — LA HABANA, VIERNES, 23 DE ABRIL DE 1937 — ACOGIDO A LA FRANQUICIA POSTAL — PAGINA TRECE

LA ACTUALIDAD

Las dos Españas

Hablábamos días atrás de la falta de unidad y de autoridad, del desconcierto y la anarquía que prevalecen e imperan bajo el mal denominado Gobierno de Valencia. Contrasta este caótico desbarajuste con el orden, con la disciplina, con la cooperación armónica de todos los grupos y de todos los elementos que predominan en todos los lugares regidos bajo el Gobierno de Burgos. Es una demagogia dictatorial, amorfa la que desgobierna a los rojos de España. Es una democracia orgánica y constructiva bajo el mando de un jefe máximo, de una autoridad suprema y de un Estado soberano, la que rige en las filas de Franco.

Un artículo que para su publicación en estas columnas nos envía desde Burgos el ilustre amigo a quien nos hemos referido repetidas veces, reitera estas apreciaciones.

He aquí el artículo:

«Muchas veces se han comparado las dos Españas, la de los nacionalistas y la roja y casi siempre equivocadamente. Hay tendencia a trazar un paralelismo entre ambos campos, y porque el Gobierno de Valencia se titula a sí mismo «legal» se cree que todo es orden en territorio rojo y que, a juzgar por las noticias que llegan de Madrid, Barcelona y Valencia, también la zona blanca está sujeta a la anarquía de la de los marxistas.

Nada más contrario a la verdad que esta supuesta igualdad. El aspecto de orden en ambos campos es completamente distinto, no sólo por afirmaciones más o menos personales, sino como natural derivación de la distinta estructura de la autoridad en ambas Españas.

En la roja empieza por no haber un Estado, siquiera sea convergente en alguna atribución gubernamental. Sólo existe una porción de Estados independientes que se han declarado tales precisamente por la falta de autoridad en el Gobierno, que debiera haber sido central: impotente para retener las riendas del mando, se ha visto precisado a tolerar que las distintas regiones se escaparan de la órbita de su dominio.

Si esto ha sido así en la esfera estatal, fenómeno análogo ha acaecido en la vida interna de cada uno de esos «Estados» desmembrados.

Actúan en cada uno de ellos en este momento: las fuerzas del gobierno, las internacionales, las de los comunistas stalinistas, las de los comunistas troskistas, las de los socialistas, las de la C.N.T. y los de la F.A.I. Todas las fuerzas, salvo las de las C.N.T. y la F.A.I. entre sí, luchan con todas las demás. Es raro no encontrar en los periódicos de cada partido de Madrid y Barcelona invectivas para cada uno de los otros. La autonomía de estos grupos se traduce en la calle, en la lucha de unas con otras en la intendencia, en el campo de batalla, etc., en el desligamiento con que actúan unas de otras y en su independencia de cualquier otro poder que no sea el suyo privativo.

Las consecuencias son naturales: desgobierno, anarquía, crímenes impunes, desorganización, hambre y terror. El miliciano (que cobra un jornal sin trabajar) no acude ni a fábricas ni a transportes, y por lo tanto, hay falta absoluta de producción y de medios de locomoción, y por lo tanto, de víveres.

Prueba de que en la zona roja el estado de cosas es infernal son los millares de refugiados del Frente Popular español que están en Francia y para los que el Gobierno francés ha votado créditos por enésima vez. ¿Por qué esos desgraciados no vuelven al paraíso rojo? Los mismos dirigentes, que tienen que estar forzosamente pasando menos miseria que los simples comparsas, pugnan por obtener destinos en el extranjero. Recientemente se quejaba un cierto francés de la enorme afluencia de dirigentes rojos en París que nada tienen que hacer allí como no sea alejarse de España.

En cambio en la zona nacionalista el panorama es completamente distinto. Allí hay una figura: Franco y una autoridad: el ejército. Las mismas milicias voluntarias que están mandadas por oficiales del ejército, responden a un mando único (los rojos lo piden a diario en sus periódicos) y hay un orden perfecto. Las fábricas, empresas agrícolas, servicio de orden público, transportes, etc., funcionan con toda normalidad.

El abastecimiento se hace como antes de la guerra. Una persona que llegue a la España nacional apenas se da cuenta de que se halla en un país en guerra: todo, hasta de los más pequeños detalles, es de una normalidad absoluta.

En el extranjero apenas hay españoles blancos; todos los que por su manera de pensar son españoles, están en su patria al lado de Franco trabajando por su causa y sin que nadie piense en desertar.

Esas son las dos Españas.

Pero la mayor diferencia está en el orden ideológico: los nacionales, luchando por un ideal y viendo la victoria próxima que van alcanzando sin desmayos; los rojos, sin más espíritu que el materialismo que los absorbe, con la desesperación de una derrota total cercana».

xxx

Esa unidad y esa cohesión homogéneas de los franquistas se afirman y se robustecen con la identidad espiritual, con el fervor patriótico, con la común aspiración con que luchan por la España nueva. No puede haber claudicación ni tibieza en ninguno de sus elementos, porque todos ellos aborrecen con el mismo odio los horrores del comunismo y el anarquismo y también con las mismas ansias la salvación definitiva, la liberación radical y el retorno de su pueblo a sus pretéritas glorias y grandezas.

León ICHASO

DICEN DE HENDAYA QUE FALANGISTAS Y REQUETES SE OPONEN A QUE LOS VOLUNTARIOS ITALIANOS PARTICIPEN EN LAS OPERACIONES CONTRA BILBAO

A BORDO DE UN DESTROYER INGLES LLEGARON A S. JUAN DE LUZ DOSCIENTOS VEINTISIETE SEPARATISTAS VASCOS

Declararon que no pueden seguir combatiendo contra los nacionalistas al lado de anarquistas y comunistas

Los refugiados vascos dijeron a su llegada a Francia que la carencia de alimentos en Bilbao es tan grande que no creen que la ciudad pueda resistir mucho tiempo más

SAN JUAN DE LUZ, Francia, abril 22 (HT.)—El moderno destructor inglés «Forester», llegó anoche aquí trayendo a bordo doscientos y pico de refugiados de nacionalidad inglesa, francesa y española que hánse visto obligados a abandonar Bilbao debido a la crítica situación reinante allí. La mayoría de los españoles, que eran unos doscientos veintisiete, son vascos nacionalistas, quienes declararon que ya no pueden seguir combatiendo contra los nacionalistas al lado de los anarquistas y comunistas. Los ingleses son en su mayoría hombres de negocios y comerciantes que desearon permanecer en Bilbao todo lo posible para atender y proteger sus intereses allí.

Todos los refugiados al desembarcar estuvieron de acuerdo en que los bombardeos aéreos que los aviones nacionales han hecho sobre Bilbao han tenido desastrosas consecuencias. Según ellos, toda la población bilbaína vive llena de terror y zozobra a causa de estos ataques aéreos. La corta distancia entre Bilbao y los aeródromos y bases aéreas de los nacionales permite que ellos hagan rápidos y breves «raids» sobre Bilbao, sin que el gran pueblo tenga tiempo suficiente para refugiarse en los sótanos y otros refugios cuando se da la alarma en la ciudad.

Los refugiados vascos dicen que la carestía de alimentos en Bilbao es tan grave que no creen que la ciudad pueda resistir mucho tiempo más el cerco de las tropas nacionales, teniendo que rendirse.

El comandante militar nacionalista en Irún, envió una nota ayer tarde al embajador francés que está ahora estacionado en Hendaya, diciéndole al Gobierno francés que los aviones nacionales de persecución atacarán a los aviones comerciales y de transporte de la nueva empresa aérea francesa, cuyos aviones prestan servicio regular entre Biarritz y Bilbao, si ellos vuelan sobre aguas territoriales españolas.

Los nacionales sostienen que la operación de esa línea aérea francesa constituye una violación de la neutralidad.

Franco supone que Madrid resistirá poco tiempo más

«Con España, dice, los intereses ingleses habrán de estar bien protegidos en el Mediterráneo»

LONDRES, abril 21. (Havas). —El «Daily Mail» publica en su edición de hoy una entrevista celebrada por su corresponsal especial en Salamanca, Randolph Churchill, con el generalísimo Francisco Franco. El jefe del movimiento nacionalista expuso:

«No entramos ni en negociaciones ni componendas; el fin de las hostilidades no puede ser otro sino nuestra victoria. Por tradición, hemos sostenido siempre las mejores relaciones con la Gran Bretaña y no hubiésemos deseado que jamás esa amistad se interrumpiese; la Gran Bretaña no puede sentir la menor duda y desde ahora le damos las más cumplidas garantías de que con España sus intereses estarán bien protegidos en el Mediterráneo; la seguridad británica es compatible con la tesis de la España fuerte y poderosa.»

Interrogado Franco en relación con la S. de las N. por Churchill, dijo con franqueza que era escéptico en cuanto a la institución de Ginebra «que no llena las finalidades para la cual fué creada.»

En relación con las operaciones del frente de Guadalajara afirmó que la noticia diciendo que las tropas nacionalistas retrocedieron allí tras de sufrir un revés es falsa en todas sus partes debido a que la prensa roja «se despacha a su gusto diciendo mentiras e inventando los más absurdos embustes.» Dijo en cuanto a esto:

—«En verdad, en el sector de Guadalajara nuestras fuerzas han avanzado muchos kilómetros y se encuentran consolidadas en los sectores que han ocupado; hubo un error en la interpretación de la orden dada a una columna y esto ocasionó la retirada de Brihuega, población situada en el fondo de un valle; el mando rectificó nuestras primeras líneas simplemente, en cuanto comprendió que la orden no había sido entendida; la operación se ejecutó con perfecta limpieza, sin que el enemigo tuviera que ejercer presión sobre nosotros; los únicos prisioneros que hicieron fué el de un grupo que se extravió de ruta, envuelto por sorpresa. A esto, el enemigo le ha dado el pomposo nombre de «victoria».

El general Franco considera probable la caída de Bilbao y añadió:—«Madrid puede caer en cualquier momento, pero no quiero arriesgar el fijar una fecha; no sé cuanto tiempo más resistirá; será poco.»

En esta fotografía aparece el genial Queipo de Llano en compañía de la comisión de moros notables de Tánger que ha estado de visita en Sevilla, al regreso de su peregrinación a la Meca.

«LA ESPAÑA DE HOY»

LA INESPERADA JUVENTUD HEROICA DE ESPAÑA

Acabo de saludar a un muchacho que, después de permanecer en el frente de la Ciudad Universitaria de Madrid, viene a descansar entre los suyos durante unos días. Ha estado allí, en aquel infierno próximo al barrio de Argüelles madrileño durante cuatro meses seguidos, sin abandonar la posición ni en las horas del día ni en las de la noche.

Dicha la cosa así, escuetamente, sin más añadiduras, es ya considerable; pero no refleja la realidad, ni mucho menos. Para entender claramente lo que significa «estar en la Ciudad Uniersitaria» tendría el lector que escuchar directamnte los relatos de los propios combatientes. Espeluznan. Parece increíble que estos mozos españoles encargados de conservar y defender aquel sector de la capital de España, hayan podido llegar en su resistencia física y moral hasta el grado de tremendo sacrificio que se les exigía. Los milicianos rojos situados en los linderos de la Ciudad Universitaria se relevaban frecuentemente. Podían hacerlo porque sus comunicaciones con la población de Madrid eran fáciles. Durante la noche, se sustituyen allí las guardias, se reemplazan los puestos: los milicianos que han sostenido la lucha a lo largo del día, van a descansar en sus cuarteles o en sus viviendas; pueden disponer de algunas comodidades, siquiera sean mínimas, y en la jornada siguiente se hallan prestos a rendir el nuevo esfuerzo que de ellos se demanda. En cambio, la situación de los soldados nacionales y de las milicias del Requeté o de «Falange» era muy otra y distinta. En la «Ciudad Universitaria», el Ejército nacional se clavó con un tremendo zarpazo. Un puñado de hombres ocupó los edificios levantados en aquel paraje y destinados a constituir la nueva Universidad de Madrid. Avanzaron en flecha, y en flecha quedaron. Sus flancos estaban amenazadísimos por las posiciones rojas del Paseo de Rosales, de la Cárcel Modelo y del Parque del Oeste. Dicho sea en verdad; si en vez de tratarse de milicianos rojos, hubiera habido enfrente tropas mejores, los soldados del general Varela habrían perecido dentro de la Ciudad Univertitaria, después de haber vendido muy cara su vida. Tácticamente, la situación en que se encontraban era muy comprometida. Aun teniendo que luchar con un enemigo relativamente incapaz de ofensiva, hay que decir que únicamente una tropa como la legionaria, o como la requeté y falangista, ha podido superarse a sí mismo, manteniéndose en los bordes del barrio de Argüelles en medio del asombro de todos. Las comunicaciones con la retaguardia eran complicadas y exiguas. De vez en cuando, algún tanque trepaba por el Parque del Oeste, y resistiendo un fuego abrumador, llegaba hasta los puestos de extrema vanguardia, dejaba víveres y municiones, y se replegaba bajo el estruendo de un combate desencadenado para cortar la relación de las líneas «universitarias» con el grueso del Ejército. Durante días y días, nuestros soldados tuvieron que conformarse con alimentarse de un poco de pan duro y de un trozo de chorizo. En cuanto a la sed, la aplacaban consumiendo el agua de los radiadores ya instalados en los edificios de la «Ciudad». ¿Relevos? Era imposible; ¿Descanso? No había que soñar en ello. Los milicianos se encargaban de mantener un fuego nutridísimo, que arreciaba precisamente desde las horas del anochecer hasta las de la madrugada. Los jefes rojos daban la consigna de impedir a toda costa que los defensores nacionales conciliaran el sueño. Claro es que llegó un momento en que los legionarios, requetés y falangistas, habituados a la vida infernal de los parapetos y de las trincheras próximas a Madrid, reforzaban las guardias, doblaban el número de centinelas, y se echaban a dormir, mientras los fusiles, las ametralladoras y los morteros reproducían en las sombras de la noche su espantoso concierto. ¡Ha sido algo terrible! Este muchacho, este mozo español con quien acabo de hablar, ha ocupado, durante más de cuatro meses, un puesto en la parte más amenazada y más batida de la «Ciudad Universitaria». Llega a descansar en el seno de su familia, y su organismo se muestra como un haz tenso, tensísimo de nervios y de músculos. Pertenece a la burguesía española. La vida no le había pedido jamás un esfuerzo, y mucho menos un sacrificio. La economía de los suyos le permitía vivir a sus anchas, gozar de un «confort» muy considerable, y prepararse un porvenir bastante halagüeño. En esto, sonaron los primeros disparos de nuestra guerra. Este joven se alistó entre los primeros. Desde aquel punto y hora, no ha dejado de combatir en lugares de evidente riesgo. Las privaciones que ha sufrido, los peligros que ha afrontado, el coraje que ha necesitado extraer de sus entrañas, el valor que ha desplegado y las escenas de horror que ha vivido, son infinitas. Sin embargo, su conversación, al cabo de los cuatro meses épicos de la «Ciudad Universitaria», me han dejado atónito. No solo no se queja de nada, no solo explica las cosas con la espontaneidad de un héroe auténtico, no solo quita importancia a su enorme sufrimiento, sino que apenas llegado a la retaguardia, siente ya la impaciencia de regresar al frente. Si no fuera porque su presencia de unos días representa un inefable consuelo para los padres ancianos, ni siquiera hubiese abandonado las líneas de fuego. La retaguardia la aburre. No entiende nada de lo que oye. Las conversaciones de los ociosos, las cominerías de los desocupados, le suenan de una manera tan rara que acaban por irritarle. Quisiera irse ahora mismo. Vive con la nostalgia del parapeto, de los camaradas vigilantes, de las conversaciones en el fondo de la trinchera, de las impresiones del combate... Ha soñado mucho en España y la ve y la comprende con perfecta claridad. ¿De dónde ha salido esta heróica juventud, en cuya existencia apenas quería nadie creer hace menos de un año? ¿Y cuáles serán los destinos de nuestra Patria cuando estos jóvenes excepcionales que ahora están en el frente, lejos de la intriga política, desinteresados hasta convertirse casi en seres místicos, vuelvan a las ciudades y a los pueblos, una vez terminada la guerra?

Porque estos jóvenes —nadie lo dude— serán quienes manden y ordenen; estos son los que tienen el secreto de la España futura. En sus ojos se ha reflejado la visión justa; en sus corazones ha nacido el sentimiento exacto acerca de la patria; en su mente se ha forjado la idea precisa sobre nuestros destinos nacionales. Nadie podrá disputarles el honor y el derecho de señalar los nuevos rumbos. Han conquistado tanta autoridad moral, se han revelado tan capaces de las más altas y de las más profundas decisiones, que no podemos compararnos a ellos, ni hemos de aspirar sino a incorporarnos a las voces de mando que ellos darán muy pronto para toda España y para todos los españoles.

Cualquier intento de recomponer vejeces políticas y sociales, cualquier ensayo de restaurar caras arrugadas y espíritus flácidos serán absolutamente estúpidos. En la mirada de los jóvenes que hoy llenan las trincheras y guardan los parapetos se adivina la decisión firme, irrevocable, de no dejar que nadie burle la revolución nacional. ¡Magnífica juventud de España! Los escépticos de siempre dicen ahora, avergonzados: «¡Quién lo iba a pensar»! Esos escépticos que se reían, entre dientes, cuando unos cuantos entusiastas anunciábamos el advenimiento seguro de una generación fuerte, animosa, justa y valiente.

MANUEL AZNAR.

1—de Abril—1937.

Afirman que, con ese motivo, se han promovido algunos disturbios en las calles de San Sebastián y Vitoria

Dice el General Miaja que la Junta Delegada de Defensa de Madrid dictará un bando con instrucciones para que la población civil se libre de los efectos de las bombas

HENDAYA, Francia, abril 22, AP. —Los elementos izquierdistas informaron hoy que los prisioneros nacionalistas dan cuenta de que aumentan los desórdenes entre las tropas de Franco del frente de Bilbao, asegurando que se han registrado disturbios en las calles de San Sebastián y Vitoria entre carlistas y falangistas por oponerse los primeros a que participen las tropas italianas en la ofensiva contra Bilbao.

Agregan que ha habido ejecuciones en masa en Pamplona después de la negativa de los vascos a entregar la ciudad de Bilbao.

PERPIGNAN, abril 21. (Havas).—El coronel danés, Lunn, encargado de la inspección de la neutralidad, en la frontera franco-española, llegó hoy a esta población; sostuvo una conferencia con el prefecto del Departamento y con los inspectores de otras nacionalidades que se encuentran aquí; le pusieron al corriente de las disposiciones que se han adoptado para garantizar la neutralidad; mañana el coronel Lunn irá a Cerbere, Perthus, Port Vendrés y Bourg Madame.

Instrucciones de Miaja para salvarse de las bombas

MADRID, abril 22. (Havas).—Los bombardeos de hoy alcanzaron a puntos distantes entre sí, pues cayeron algunas granadas en la Puerta del Sol y muchas en barrios del Norte de la ciudad, muy distantes de ese paraje del centro; entre los 14 heridos graves hay ocho mujeres y tres niños.

El general Miaja declaró esta noche a los periodistas que la Junta Delegada de Defensa dictará un bando señalando a la población civil las calles que deberá tomar cada cual para evitar los efectos de los bombardeos y el modo de atravesarlas.

También Alcalá de Henares sufrió los efectos del bombardeo de la aviación franquista, que dejó caer sobre la ciudad gran número de bombas incendiarias.

LUSTRA
MAS LUZ
MENOS CONSUMO
DISTRIBUIDOR
CAMINO ELETRIC
NEPTUNO 85 — TELF. A. 7787.

Asegúrase que Don Juan, hijo del ex-Rey Alfonso, será el candidato de tradicionalistas y alfonsinos

Sólo falta que la España nacionalista pida en su día un Rey, pues se cree que Don Alfonso cedería, al fin, a los requerimientos y abdicaría sus derechos en el Príncipe

BURGOS, abril 22. (UP).—En todos los medios que se interesan por la marcha de las cuestiones internas de la política en la España nacionalista se espera con ansiedad a conocer la forma en que las milicias principales (Falange y Requetes) y las otras integradas por agrupaciones de carácter político como Renovación Española y otras ya refundidas con los requetés pero que conservan aún su extructura especial, recibirían el decreto de unificación de las fuerzas que las pone en manos del general Franco.

Hasta ahora no han podido ser más halagueñas las noticias que se reciben.

Los jefes con mando en las citadas organizaciones han ido a ponerse a la disposición del generalísimo Franco, quien ha expresado, con su lacónismo habitual, su decisión de emprender ahora una labor reconstructiva del estado con una sola disciplina y un solo mando.

Nostálgicamente, los periódicos afectos a la agrupación Renovación Españolas dicen adiós a esa organización que nació casi al mismo tiempo que la República, para darle la batalla que consideran ganada, y en su adiós ponen confianza en que su trayectoría, que es la restauración monárquica, será un hecho no muy lejano.

Naturalmente llegó la hora de desaparecer como tal entidad, y, por tanto, consideran que era también la hora del balance o recuento de hechos y actuaciones.

Los requetés no tienen por qué hacerlo, porque centenarios en su actuación recta y sin contaminaciones de ningún género y han estado siempre alerta para la conquista de su ideal y mantener la tradición española.

Los requetés tenían por candidato al Príncipe Don Carlos, guardador de los derechos de la rama carlista al trono de España. A la muerte de éste le ha sucedido el Príncipe Xavier que es quien en su día habrá de señalar a quien corresponden los derechos de Don Carlos que tantos y tantos años han definido con tesón los requetés valerosos, pundonorosos y consecuentes.

Los alfonsinos están de parte del Príncipe Don Juan, a quien la España Nacional señala como indiscutible heredero al Trono de España.

Sábese que entre las dos ramas dinásticas,—la tradicionalista y la alfonsina— ha habido un acercamiento, asegurándose que la entrevista celebrada por don Alfonso y don Carlos, celebrada antes de la muerte de éste, fué emotiva y extremadamente cordial y desinteresada por ambas partes.

Borbón-Parma, depositario de unos derechos seculares, tiene facultades testamentarias para otorgar en conciencia tal derecho, con una condición que ha sido la misma advertida a su primo don Juan, tanto más propicia cuando que Don Juan tiene ya una hija: El restablecimiento de la ley Salica.

El Infante Don Juan ha confiado cuantas suposiciones se hacían acerca de su posición. Español y príncipe, pero antes que esto un buen hijo. Sin la decisión de su padre, Don Alfonso de Borbón nada podía ni quería aceptar, nada podía ni quería ser.

Con esto surgió el inconveniente que estaba en las mentes de todos los monárquicos. Don Juan era el Príncipe que señalaban por unanimidad los monárquicos defensores de una y otra rama, pero ¿qué diría Don Alfonso?

Se sabía que ante algunos monárquicos de su intimidad ya había anunciado que abdicaría, pero nunca antes de volver a reinar, aunque fuera por un tiempo limitado por él voluntariamente y no por nadie. Esta posición indeclinable de Don Alfonso entorpece el problema, porque los requetés, según la decisión jurada, jamás podrán reconocerle como monarca suyo, ya que reinó cuando uno de sus príncipes legítimos estaba en el destierro.

El Príncipe de Borbón Parma mostraba después de la entrevista con su primo, la viva impresión que le había producido Don Juan, aunque lamentaba que el problema hubiese quedado en la misma situación que hace meses.

No obstante, se cree que la reflexión hará ceder a don Alfonso y que el problema dinástico quedará arreglado.

Solo falta que la España nacional pida en su día su Rey, cosa que se considera probable, porque las fracciones que no tienen en la España Nacional un credo monárquico como fundamento de su programa, al mes nos les es indiferente esta cuestión.

Bustamante opina sobre la Colonia Española de Cuba

Un comentario del ilustre jurista sobre la obra «La Colonia Española en la Economía Cubana».

«Este interesantísimo libro que se denomina «La Colonia Española en la Economía Cubana» me ha confirmado, una vez más, que la estadística no sólo separa la luz de las tinieblas, sino que a veces disipa las tinieblas y hace triunfar definitivamente la luz. Evidenciando en él hechos que muchos ignoran y a que otros no prestan atención, contiene elementos importantísimos para orientar la vida económica cubana y para facilitar con ello nuestro porvenir.

«Ponen de relieve sus números la importancia económica y familiar de la colonia española, y su intensa y plausible compenetración en esos dos órdenes con la población cubana. Debemos, en consecuencia, ayudarla y favorecerla, y no dejarnos guiar por el ejemplo inadaptable de los países que tienen ya más número de habitantes del que pueden y deben mantener. Nuestro espacio geográfico nos permite multiplicar varias veces los pobladores actuales, ya que sin un número considerable de ellos no puede haber grandes industrias nuevas que sean prósperas y reproductivas. Sin consumidores sobrados, no hay consumo; y sin consumo, son muy difíciles la industria y el comercio.. Cuanto mayor sea, pues, el número de habitantes de la República, más fácil será darles a todos ocupación y beneficios, y menos dependeremos del extranjero en una especie de subordinación económica.

«Otra estadística más desearíamos que fuera posible en un porvenir cercano, aunque para ella hay ya algunos ejemplos limitados. En cierto país europeo que yo visito con frecuencia, observo a cada paso, en las razones sociales de los comercios y las industrias, esta fórmula, muy grata, que aquí no se prodiga: «Fulano de Tal e Hijos». Cuando se acrecente la colonia española se producirá, sin duda, ese resultado, del que todos podremos felicitarnos. Y como la mayoría de los cubanos descienden de dicha colonia, ver traducida en números su importancia y su influencia en el provecho y el bienestar de la República, tiene que llenar a Cuba de orgullo y satisfacción».

Antonio S. de Bustamante.

Dr. ROSATI
DENTISTA
O-Reilly 67 — Tel. A 9422

LOS NOMBRES DE LA TRAGEDIA

PORTUGAL EN EL CAMINO

Desde hace ya mucho tiempo que auguraba Oliveira Salazar:

—El comunismo en España, implicaría inevitablemente la guerra contra nosotros...

Tiene Oliveira Salazar las dotes del verdadero político: no le podía faltar esa gran dote, la fundamental sin duda, de alzarse a la consecuencia en cuanto se le ofrecen las premisas. A esta operación, tan fácil, tan de lógica primaria, tan de sentido común, es a la que hoy se llama a cada paso arte de adivinación, penetración de la mente y husmeo del porvenir. Se la supone general al mundo, al menos en teoría, pero en la realidad sólo es riqueza de los privilegiados de los dioses...

Don José Costillejos fué un prestigio de la sabiduría liberal: hombre de nómina larga, cara larga y frase larga, habló con Leal da Cámara de numerosos temas inquietantes para el pueblo portugués. No se desazonaba, sin embargo, por las zozobras ajenas. Tampoco veía motivo para el desbordamiento de las propias, y toda la quintaesencia de sus afirmaciones sobre el punto, podía resumirse así:

—España —sépalo usted— no ha logrado enterarse todavía de que existe Portugal...!

Era una respuesta triste: pero era lo más triste, en este caso, que era una respuesta exacta, y que tenía un reverso doloroso del mismísimo valor: tampoco por el entonces conocía Portugal nuestra existencia. Dos pueblos del mismo origen, y casi idéntica historia y casi idéntico espíritu, dormidos durante siglos sobre la misma tierra prolongada, al par de los mismos cauces, bajo el abrigo de los mismos montes, cerca de las mismas rosas, y comprimiendo el corazón, los dos, para que el latir del uno no provocara la afección del otro...! Un crimen de esa artimaña que se llamaba política, y que se agazapaba en la humareda de los recelos más torpes y de las suspicacias más absurdas para desenvolverse más a gusto. Dos pueblos del mismo origen, y casi idéntica historia, y ya sin duda e inevitablemente idéntico porvenir, que han atravesado, a solas, toda la oscuridad alucinante de su larga decadencia, sin que los ojos del uno miraran una vez ansiosamente hacia los ojos del otro...!

Al fin dijo Oliveira Salazar.

—El comunismo en España...

El comunismo en España transportaría a Portugal la lucha de grandes ferocidades que son parte esencial de su estrategia. El comunismo no entiende de convencionalismos de negocio, de frontera o de política. El no ve en la Península dos pueblos: él no ve más que un gran campo en el que derramar su frenesí. Frente a esta táctica suya, hubiera significado un total hundimiento de destinos, sin resurrección posible, el que continuara España y el que desenvolviera Portugal, su tradición política inconsciente de olvido mutuo, de recelo mutuo, y en realidad de displicencia mutua. Hoy saben ambos países, no ya de su existencia, de su vida, y en los afanes del uno, también hay parte del afán del otro. La hora terrible de ela España de hoy, halló providencialmente sobre las sierras, los ríos y los lugares de linde de todo el territorio portugués, en vez de la antigua inercia y la tan prolongada oscuridad de un aniquilamiento voluntario, un despertar de ambiciones, un ímpetu de ideales, y un hombre nuevo, de cerebro y puño, que hizo que resucitaran las más exaltadoras energías del alma de Portugal, para grabar en ellas su consigna de mística sencillez:

—Todo para la nación. Nada contra la nación...

La hora terrible de la España de hoy lleva esa consigna en alto.

La historia de Portugal en estos últimos tiempos, tiene un profundo acento de elegía. Su misma literatura, más que a cuajarse en concreciones de arte, tiende generalmente a deshacerse en ráfagas de dolor, o a abrirse en explosiones de sarcasmo, que a fin de cuentas es dolor también. En toda su misma vida, bajo la floración de su paisaje, bajo la exultación de sus costumbres, bajo el primitivismo de su espíritu, había demasiadas lágrimas... Es de Antonio Nobre el grito que resume en un verso de soneto las grandes desesperanzas y los renunciamientos congojosos del Portugal sin redención aún:

—Ay, qué desgracia, haber nacido aquí...!

—Amigos, qué desgracia...!—decía él.

De este constante germinar de angustias, en la literatura y en el arte, en la vida y en la historia, ¿qué podía recoger esta nación...? Todo era para ella lección diaria de escepticismo y marasmo, y lo era, principalmente, cuando tras el arrastre silencioso de sus grandes desalientos, se arrojaba en la muerte voluntaria cualquiera de sus artistas, aún los que la reflejaban con más clara visión, como Camilo, y aún los que la interpretaban con ritmo y sentimiento más acorde, como Antero de Quental. La sensación que inspiraba todo el Portugal de ayer era esta sensación de pesadumbre, y de renunciamiento y de abandono, que obligaba a pensar de una nación que ya también sucumbiera con un suicidio más de autodesdén, y que ya no le quedaba más aliento de vida que el preciso para apañar la cantidad de flores en que pensaba envolverse.

Mas la resurrección llegó de pronto. Necesitaba un hombre, Portugal: un hombre que descuajara toda la flora maldita de su profundo pesimismo estéril, incapaz no tan sólo de crear, sino también de vivir, y que sobre el terreno preparado hiciera sementera de ideales y cosecha de arrogancias. Todas las negaciones son tristeza: para los actos hermosos y las sonrisas felices, no existe ningún secreto que no esté entre las manos de la fe. Juan Chagas, que fué ministro de Portugal en París, profesaba en un tiempo esta opinión.

—Se compara a París a una ventana que da sobre el universo: yo comparo a Lisboa a una ventana que se abre sobre un zaguán...!

Pobre visión la de los pobres Juanes, ciegos de espíritu y de ojos, que llaman un zaguán al mar Atlántico, en el que vieron los hombres del asombroso Portugal de ayer, el rumbo hacia las glorias de epopeya y las magnificencias de fortuna...! El mismo el mar, la misma la ventana, el mismo el horizonte, en aquel tiempo... Sólo que en aquel tiempo o no había Juanes, o no los hacían ministros...!

Había fe en aquel tiempo, sobre todo: fe en la asistencia de Dios, fe en el poder de la raza, fe en la virtualidad de la nación, fe en el propio destino individual... Todos los actos hermosos y las sonrisas felices, hubieron de nutrirse de estas cosas. En ellas topó la clase de este resurgimiento de su patria el señor Oliveira Salazar, y al cabo de años de siembra, y de reconstrucción, y de camino, ya el grito en que se resumen todas las realidades de su patria es como un verso de triunfo:

—Ay, y qué orgullo, haber nacido aquí...!

Esta es nuestra aspiración: el poder repetir el mismo grito en una España de aurora, donde todos los valores que se habían relegado a las tinieblas se hayan convertido en luz. Tienen un mismo afán, un mismo impulso, un mismo porvenir, un mismo riesgo, este Portugal de fe, que ya lleva unos años de labor, y esta España de fe, que hoy la renueva... No es de extrañar, por lo tanto, que ante el riesgo común, que ha de trocarse en un porvenir común, también ellas encarnen a estas horas el viejo verso simbólico de Dolores Rodríguez de Tió:

—...de un pájaro las dos alas...

Y las dos alas sobre el aire, en vuelo...!

K. X.

Salió de N. Jersey un barco cargado con 240 camiones

VALENCIA, abril 22. (AP.)—El Ministerio del Aire anunció hoy que los aparatos del Gobierno bombardearon objetivos militares en Zaragoza, así como las concentraciones nacionalistas en la cuña de Teruel, al mismo tiempo que los milicianos rojos consolidaban sus posiciones.

El ministerio de la Guerra dice, por su parte, que los marxistas rechazaron un ataque nacionalista en el frente de Huesca.

El mercante «Félix Taussig» salió de Jersel City con un cargamento de camiones americanos, rumbo a Francia

JERSEY CITY, Nueva Jersey, abril 22. (AP.)—El mercante «Félix Taussig» salió hoy con 240 camiones pintados de kaki, que estuvieron cargándose a bordo durante tres días bajo la vigilancia de fuerzas armadas.

Créese que el buque va destinado a Burdeos, Francia.

Un representante de la Hannover Sales Corporation, de New York, que intervino en la compra de los camiones, dijo que «no van para España».

¡¡UNA OBRA SENSACIONAL!!

HISTORIA DE LA ENMIENDA PLATT

UNA INTERPRETACION DE LA REALIDAD CUBANA

por EMILIO ROIG DE LEUCHSENRING

Tomo II

Acaba de ponerse a la venta el TOMO II de esta importante obra en el que su autor analiza y critica los últimos acontecimientos políticos e internacionales cubanos: Sumner Welles, caída de Machado, gobierno revolucionario, supuesta derogación del Tratado Permanente, nuevo Tratado de Relaciones con E. U., Convenio de Reciprocidad Comercial, etc. etc.

Contiene además, el más amplio y completo estudio, hasta ahora realizado, sobre el proceso y alcance de la absorción y explotación económicas de Cuba por el capital americano, inglés y español; 24 Apéndices con la documentación básica de las relaciones entre Estados Unidos y Cuba y extensas y utilísimas tablas generales alfabéticas de nombres y materias de la obra.

1 tomo de 363 páginas rústica . . . . . $ 1.00
Precio de los dos tomos que constituyen toda la obra . . . 2.00

¡¡UN LIBRO EXTRAORDINARIO!!

ARTE ,CIVILIZACION Y AMBIENTE

por EMERSON H. SWIFT PH. D.

Versión española y prólogo por LUIS DE SOTO

La presente Historia del Arte se aparta completamente de los viejos moldes en los que no se hacía más que una reseña de formas y estilos artísticos, constituyendo una pura nomenclatura seca y sin vida. ARTE, CIVILIZACION Y AMBIENTE es algo más jugoso, profundo y trascendente.

El Arte de las grandes épocas creadoras —griego, romano, bizantino, gótico, renacentista, dieciochesco— se desarrolla y cuaja en conexión íntima y orgánica con los ideales y sentimientos vigentes en su época.

A la luz de este libro excepcional se adquiere, tanto del Arte como de la Vida, una comprensión clara y razonada.

1 tomo en 4o. de 300 páginas, esmeradamente impreso, rústica $2.00

¡¡EL LIBRO IDEAL PARA EL HOGAR!!

ALMANAQUE BAILLY-BAILLIERE PARA 1937

PEQUEÑA ENCICLOPEDIA POPULAR DE LA VIDA PRACTICA

Recopilación de todo lo más notable ocurrido en todo el año de 1936 en el mundo entero, así como infinidad de conocimientos útiles, relatos históricos, efemérides y una agenda para cada uno de los días del año.

Este Almanaque que, desde hace años viene publicándose con toda regularidad y que se distribuye en la Habana a fines de cada año, no se había recibido hasta ahora, debido a la guerra en España, resultando siempre de actualidad para aquellas personas que no lo hayan leído.

Precio del ejemplar encuadernado . . . . . $ 0.60

LECCIONES PARA EL INGRESO EN LA SEGUNDA ENSEÑANZA

por el Dr. ISIDRO PEREZ MARTINEZ

LIBRO IMPRESCINDIBLE PARA TODOS AQUELLOS QUE, HABIENDO CURSADO LA ENSEÑANZA ELEMENTAL, DESEAN PREPARARSE PARA EL INGRESO EN LA SEGUNDA ENSEÑANZA

En un solo volumen están recopiladas todas las materias, de acuerdo con los actuales programas, siendo el libro insustituible para prepararse en poco tiempo para el ingreso en los Institutos de Segunda Enseñanza.

La mejor recomendación que puede hacerse de esta obra es el que se han hecho varias numerosas ediciones.

Precio del ejemplar encuadernado en cartoné e ilustrado con varios mapas en la parte de Geografía . . . . . $ 3.00

La Moderna Poesía — Obispo 135. Apartado postal 605
Librería Cervantes — Ave. Italia. Apartado postal 1115
Habana

SUSCRIBASE Y ANUNCIESE EN EL «DIARIO DE LA MARINA»

M.E.C.D. 2016

JUEGAN ESTA TARDE LOS YANKEES CON LOS MEDIAS ROJAS DEL BOSTON

NUEVA VICTORIA OBTUVIERON LOS CARDENALES DEL SAN LUIS SOBRE EL CINCINNATI REDS

DESDE EL BULL PEN

Por PEDRO GALIANA

Al Schacht hará $50,000 este año.—Ya no es coach en las Ligas Mayores.—Los Piratas tienen buen team y la ley de los averages los proteje.—Vince Di Maggio no se parece a Joey.—Honrsby es todavía un verdadero slugger del base ball

AL SCHACHT, ex-coach del Washington y del Boston, que está reputado como uno de los cómicos más grandes que tiene el base ball, está ofreciendo ahora exhibiciones por los circuitos de Liga Menor, y se asegura que cuando finalice la tournée tendrá ganado más de $50,000, lo que representará mejor sueldo que el que pudiera darle cualquier club del Big Show en cinco años de servicios.

Schacht fué, en sus buenos tiempos, uno de los mejores pitchers de las Mayores. Pero, desde hace años se viene dedicando al «clowning» y podemos asegurar que ha hecho de su trabajo un arte. Primero actuó al lado de Nick Altrock, otro coach que tenían los Nats. Y últimamente ha figurado solo en todos los shows y ha sido una sensación.

Durante la última serie mundial deleitó a todos los fans con su simpática historieta del «Home run con las bases llenas», que es de las mejores que tiene en su repertorio; dirigió la banda que asistió al match de apertura y cogió pelotas imposibles entre tercera y home, ayudado por Harry Danning, de los Giants.

Todavía sigo creyendo que los Piratas pueden dar una sorpresa si Ed Brandt les pitchea como cuando estaba con los Braves de Boston. Los Bucaneros no tienen mal team. Están admirablemente bien defendidos en el infield y outfield, y esto ayuda mucho a construir un equipo. En el catching está Todd, que era un magnífico receptor entre los Phillies, y que tiene motivos para empezar a proporcionar «dividendos». Nosotros esperamos que rinda una labor grande este año, y creemos sinceramente que si el team se comporta como es debido, todo dependerá del cuerpo de lanzadores, en cuyas filas aparece principalmente Brandt.

Harold Pie Traynor, se alegra extraordinariamente que ningún experto se haya acordado de su squad, y dice que «ello le ayudará a trabajar con más confianza durante la season». Nosotros lo creemos también, y, por este motivo esperamos una perfomance brillante de los Piratas.

El cuerpo de pitchers regulares de Traynor lo forman: Cy Blanton, Jim Weaver, Red Lucas, Waite Hoyt, Ed Brandt, Mace Brown y Billy Swift, todos buenos y capaces de rendir una buena season. El Pittsburgh no gana desde 1927, y observando todos estos detalles, y apoyándonos en la ley de los averages, se nos ocurre preguntar:

¿No creen ustedes que esté a punto de producirse el milagro?

Dimos a los Cardenales para triunfar, seguidos de los Giants, Cubs y Piratas. Sin embargo, en una forma u otra no podemos impedir el pensar constantemente que el chance de los Bucaneros es tan bueno como el de un millón de pesos en oro!

Toda la crítica marcha de acuerdo en que los padres de Joey Di Maggio rompieron el molde después que lanzaron al mercado al joven center fielder de los Yankees. Su hermano Vince tiene de todo, menos estilo de Liga grande, y el mismo Bill McKechnnie, manager de los Braves, dice que «pudiera ser que tuviese que enviarlo nuevamente a la Costa del Pacífico, para que busque más experiencia.»

Vince es lento a la defensiva, algo que no tiene Joey. Y sus batazos no se producen con idéntica frecuencia.

Tenemos las mejores simpatías para el Rajah Honrsby. A la edad de 41 años, el viejo as de los bateadores de la Liga Nacional está experimentando un come back, como segunda base de los Browns de San Luis, de la Liga Americana, y lo mejor del caso es que «lo está haciendo bien» Su situción en el partido inaugural de la season fué destacada, y parece que su presencia en el squad infiltra entusiasmo y hace jugar mejor a los players del club.

Es realmente prodigioso esto que está haciendo Honrsby. Nosotros lo vimos por primera vez en el verano de 1931, cuando estaba con los Cubs de Chicago, y ya en aquel entonces él mismo había declarado por terminados sus días basboleros, dedicando todas sus energías a dirigir al team, a sostener películas con Hack Wilson y a jugar de vez en cuando la tercera base.

Desde ese entonces acá han ocurrido muchas cosas interesantes. El Rajá terminó sus días como player y manager de la Liga Nacional y reanudó su carrera en la Americana. Han pasado seis años largos, y aún así, el viejo Honrsby sigue jugando y sigue bateando con facilidad a todos los pitchers que se le ponen delante.

A esto es a lo que nosotros llamamos un verdadero bateador. Por eso no tenemos inconveniente en incluirlo en la lista de los mejores bateadores derechos de todos los tiempos.

Honrsby, incidentalmente, tiene un defecto grande. Pertenece a ese grupo que nunca puede callarse lo que siente, y dice siempre, en voz alta, lo que piensa sobre determinado asunto. Debido a esto tiene numerosos enemigos, y debido a ello no cuenta con las simpatías que debiera en el base ball.

En la vida hay que saber callar para unos, y ser libro abierto para otros. La confidencia no puede hacerse con todo el mundo.

A Bucky Harris, manager de los Senadores, le sucede una cosa curiosísima. Estando bien educado, cuando da las gracias suele decir: «Thank you so much!» Y muchos jugadores, producto de la manigua, que jamás se han visto mejor, creen que ese «so much» significa que Bucky quiere dárselas de «gran señor».

Henie Manus, que figuró durante muchos años en la Liga Americana, está registrando una buena campaña de retorno con los Dodgers de Brooklyn, y muchos dicen que «ha hecho grado». Sin embargo, nosotros tememos que dentro de un par de meses Henie esté lejos del line up.

Esto se debe a que el viejo outfielder tiene la mala costumbre de batear por rachas, en lugar de hacerlo consistentemente, y esto le perjudicará en Brooklyn, donde no admiten ningún slump.

Un experto del base ball ha dicho hace días: «...No tengo inconveniente en pronosticar que antes de dos meses Mickey Owen, de los Cardenales, será proclamado por todos como uno de los más notables receptores jóvenes que han caído en el base ball.»

Mistress Dizzy Dean, a quien fuimos presentados por Mike González cuando ella y el Dizzy estuvieron en la Habana hace tiempo, es una encantadora mujer y parece inteligente; sin embargo, todo el mundo cree que las locuras del famoso hurler y las dificultades en que frecuentemente se ve envuelto se deben principalmente a ella, que insiste en «timonearle sus negocios basboleros.»

No sabemos qué pensarán otros sobre este asunto, pero, personalmente tenemos la opinión que el puesto de la mujer es el hogar, y creemos que todas ellas deben consagrarse enteramente a convertirlo en un nido de rosas para su esposo, en lugar de meter las narices en asuntos oficiales que no son de su conexión.

Charley Gehringer, del Detroit Tigers, está considerado una de las mejores segundas bases de todos los tiempos. Pero, son pocos los que se han fijado en este detalle, y los expertos creen que el propio player es responsable de su situación, por ser tan parco en el hablar y tan poco dado a conceder interviews a los periodistas...

Tres partidos de interés ofrecen para esta noche en el Frontón H.-Madrid

Constante y Uria frente a Pascau y Aníbal en el segundo partido. Manjarrés y Cubota frente a Federico y Buendía en el último. Los pagos de anoche en la popular Bombonera

Constante y Uria, dos pelotaris que están luciendo a gran altura en el Habana Madrid se disponen a desratizar a sus rivales Pascau y Aníbal en el match intermedio del excelente programa combinado para la fiesta de esta noche.

Pero eso es mucho más fácil de decir que de hacer. Y aunque nadie duda que aquéllos están capacitados para obtener un hermoso triunfo en ese partido, son pocos los que dudarán que sus contrarios podrán igualmente sonarles el cuero a Constante y Uria.

La verdad es que los cuatro están en excelentes condiciones, con Pascau muy sobre su forma normal, un Pascau atacador y diligente que es capaz de meterle un tanto al pinto de la paloma.

Manjarrés y Cubota se enfrentarán con Federico y Buendía. Esto será en el tercero. Lucha de colosos también, porque con Buendía y Cubota en la zaga es difícil tomarse libertades, mientras que la pareja de delanteros que trabajará en ese mtch ha de resultar tan eficiente que el partido será uno de los mejores de la cemana.

Azpeitia y Vales se enfrentarán en el primero de la noche, con Unzueta y Vega, en los cuadros alegres.

PROGRAMA OFICIAL PARA LA FUNCION QUE SE CELEBRARA ESTA NOCHE

(A LAS 8 Y MEDIA)

PRIMER PARTIDO, A 25 TANTOS: Unzueta y Azpeitia, blancos, contra Vega y Vales, azules. A sacar ambos del cuadro 14 y medio.

PRIMERA QUINIELA, A 6 TANTOS: Unzueta, Azpeitia, Vega, Vales, Uria y Pascau.

SEGUNDO PARTIDO, A 30 TANTOS: Constante y Uria, blancos, contra Pascau y Aníbal, azules. A sacar ambos del cuadro 14 y medio.

SEGUNDA QUINIELA, A 6 TANTOS: Constante, Aníbal, Manjarrés, Cubota, Federico y Buenedía.

TERCER PARTIDO, A 30 TANTOS: Manjarrés y Cubota blancos, contra Federico y Buendía azules. A sacar los primeros del cuadro 14 y los segundos del cuadro 14 y medio.

A BATAZOS LE GANARON AYER AL CINCINNATI

Esta es la segunda vez que los Cardenales suenan a los players de Charley Dressen

CINCINNATI, abril 22. (AP).—En uno de los encuentros de mayores alternativas que se han ofrecido hasta el presente en las Mayores ,los Cardenales de San Luis derrotaron hoy al Cincinnati Reds con score de 14 por 11, anotando las tres carreras del triunfo en el octavo inning.

Johnny Mize conectó un home run por los cardenales.

El score:

SAN LUIS

	V.	C.	H.	O.	A.	E.
T. Moore, cf.	5	2	2	4	0	0
S. Martín, 2b.	3	1	2	6	4	0
Bordagaray, 3b.	4	3	2	0	1	0
Medwick, lf.	5	2	2	3	0	0
Mize, 1b.	4	3	2	6	0	0
J. Martín, rf.	4	1	1	3	0	0
Durocher, ss.	5	0	1	2	2	0
Ogrodowski, c.	5	1	1	3	3	0
Johnson, p.	2	1	1	0	0	0
Ryba, p.	0	0	0	0	0	0
McGee, p.	0	0	0	0	0	0
Gutteridge (1)	1	0	0	0	0	0
Winford, p.	2	0	0	0	0	0
Totales	40	14	14	27	10	0

(1) bateó por McGee en el sexto.

CINCINNATI

	V.	C.	H.	O.	A.	E.
Outlaw, 3b.	6	2	2	1	0	1
Walker, cf.	6	1	1	2	0	1
Goodman, rf.	3	1	1	2	0	0
Weintraub, lf.	5	3	3	1	0	0
Lombardi, c.	5	2	4	5	1	0
Scarsella, 1b.	2	0	0	11	0	0
Gelbert, 2b. ss.	4	0	1	2	2	0
Myers, ss.	0	1	0	1	0	0
Dwyer, (1)	1	0	0	0	0	0
Kampouris, 2b.	0	0	0	1	0	0
V. Davis (3)	1	0	1	0	0	0
Derringer, p.	1	0	0	0	1	0
Brennan, p.	0	0	0	0	1	0
Hollingsworth, p.	0	0	0	0	0	0
Cuyler, (2)	2	1	1	0	0	0
Schott, p.	1	0	0	1	3	1
Vander Meer, (4)	0	0	0	0	0	0
Rigs, (5)	1	0	0	0	0	0
Totales	38	11	14	27	8	3

(1) bateó por Myers en el 6to.
(2) bateó por Brennan en el 4to.
(3) bateó por Kampouris en el 9no.
(4) Corrió por Davis en el 8vo.
(5) bateó por Schott en el 9no.

Anotación por entradas:

San Luis	016	004	030	—14
Cincinnati	100	901	000	—11

SUMARIO

Empujadores: S. Martín, Bordagaray 2, Medwick 3, Mize 2, J. Martín 1, Durocher 1, Outlaw 1, Walker 2, Goodman, Weintrub 1, Lombardi 1, Gelbert 3, Myers 1, Cuyler 1. Two base hits: Johnson, Medwick, Bordagaray, outlaw. Three base hit: Walker. Home run: Mize. Bases robadas: Bordagaray, Mize, J. Martín, Goodman. Sacrifices: S. Martín 2, Scarsella. Quedados en bases: San Luis 5, Cincinnati 9. Bases por bolas: Winford 1, Johnson 3, McGee 2, Schott 1, Hollingsworth 3. Strikeouts: Johnson 1, McGee 1, Schott 1, Derringer 3. Hits a Johnson, 6 en 3 2|3 innings; Ryba 3 en 0; McGee 0 en 1 1|3; Winford 2 en 4; Derringer 7 en 2 2|3. Dead ball: Ryba a (Goodman), McGee a (Scarsella). Wild pitch: Johnson. Passed balls: Ogrodowski. Ganó: Winford. Perdió Schott. Umpires: Magerkurth, Barr y Moran.

LABAT MENOR E IBARLUCEA, CONTRA GUTIERREZ II Y SALAZAR, ESTA NOCHE EN EL SEGUNDO DEL FRONTON VIEJO

Se lucieron en el estelar de ayer, Astigarraga y La Paz. Buenas quinielas, Gran programa para hoy. Mucha concurrencia en el Viejo Frontón, anoche. Enormo anmación. Los pagos

El primer partido de anoche en el Palacio de las Gritos se desenvolvió de manera fácil por Millán y Garramiola, los que estando a cinco iguales se fueron hasta trece y de ahí siguieron en marcha victoriosa hasta el final, quedándose en 22. Recalde y Solá.

De los cuatro contendientes Garramiola jugó como una pantera y el veterano don Pepe se mantuvo bastante aceptable.

Ahora bien dirigiendo a su zaguero no anduvo bien.

La primera quiniela se la llevó Escarza después de gran discusión.

En el segundo partido jugarón Eguíbar y Mendizábal contra Astigarraga y La Paz.

Todo el tiempo estuvieron arriba «Asti» y «Pipa» venciendo por margen apreciable.

Si Eguíbar hubiese estado un poco bien la ventaja hubiera sido m nos pero el Mosquito no pudo picar ni una sola vez.

La segunda quiniela se la llevó Astigarraga.

ESTA NOCHE

Para esta noche se ha combinado ur gran programa.

RESULTADO OFICIAL DE LA FUNCION CELEBRADA ANOCHE

PRIMER PARTIDO

	Tantos
Millán y Garramiola, blancos	30
Recalde y Solá, azules	22

Ganadores: BLANCOS.

PRIMERA QUINIELA

	Tantos	Pagos
1—Iturrino	5	$ 2.92
2—Ecarza	6	8.11
3—Recalde	5	3.57
4—Millán	3	11.90
5—Solá	3	12.75
6—Garramiola	3	3.71

Ganador: ESCARZA. Pagó a:

8.11

SEGUNDO PARTIDO

	Tantos
Eguíbar y Mendizábal, blancos	22
Astigarraga y La Paz, azules	30

Ganadores: AZULES.

SEGUNDA QUINIELA

	Tantos	Pagos
1—Ibarlucea	3	$ 7.85
2—Astigarraga	6	4.22
3—Mendizábal	4	7.49
4—La Paz	2	3.66
5—Isidoro	3	4.85
6—Eguíbar	4	4.99

Ganador: ASTIGARRAGA. Pagó a:

4.22

PROGRAMA OFICIAL PARA LA FUNCION QUE SE CELEBRARA ESTA NOCHE

(A LAS 8 Y MEDIA)

PRIMER PARTIDO, A 30 TANTOS: Lucio y Goyo, blancos, contra Iturrino y Deva, azules. A sacar ambos del cuadro 10, con ocho pelotas finas.

PRIMERA QUINIELA, A 6 TANTOS: Lucio, Deva, Iturrino, Escarza, Goyo y Garramiola.

SEGUNDO PARTIDO, A 30 TANTOS: Labat menor e Ibarlucea, blancos, contra Gutiérrez II y Salazar, azules. A sacar ambos del cuadro 10, con ocho pelotas finas.

SEGUNDA QUINIELA, A 6 TANTOS: Isidoro, Salazar, Gutiérrez II, Ibarlucea, Paco y Labat menor.

HABANA MADRID

RESULTADO OFICIAL DE LA FUNCION CELEBRADA ANOCHE

PRIMER PARTIDO

	Tantos
Unzueta e Izaguirre, blancos	17
Salvador y Ricardo, azules	25

Ganadores: AZULES.

PRIMERA QUINIELA

	Tantos	Pagos
1—Unzueta	2	$5.76
2—Izaguirre	4	2.37
3—Salvador	4	2.24
4—Ricardo	0	3.10
5—Uria	4	2.24
6—Montes menor	6	1.83

Ganador: MONTES menor.

SEGUNDO PARTIDO

	Tantos
Ugalde y Uria, blancos	23
Montes menor, Carlos y Uria, azules	30

Ganadores: AZLLES.

SEGUNDA QUINIELA

	Tantos	Pagos
1—Ugalde	4	$1.16
2—Carlos	4	1.75
3—Aníbal	3	3.30
4—Muñagorri	2	5.40
5—Cubota	6	3.30
6—Manjarrés	2	7.43

Ganador: CUBOTA.

TERCER PARTIDO

	Tantos
Muñagorri y Buendía, blancos	30
Manjarrés y Bernal, azules	27

Ganadores: BLANCOS.

Será poderoso el "team" que presentará la Marina en las Fuerzas Armadas

El cuadro será uno de los más efectivos del Circuito, y contará con Mariano Abreu en la recepturía. Lecubet, con mucha más experiencia, puede brillar en el pitching

(Por DOMINO)

El campeonato de base ball de las Fuerzas Armadas se iniciará, a toda pompa, el sábado 8 del próximo mes de Mayo, y uno que sabe de cómo están los equipos, nos decía ayer, hablándonos de la bella jornada que se avecina:

«No me importa cómo esté el team de Columbia, ni del refuerzo que ha recibido la Policía y el team del Regimiento Martí. Yo te aseguro que la Marina tiene el mejor chance para llevarse nuevamente el campeonato, y el tiempo me dará la razón».

Este aserto luce interesante y atrevido, especialmente si se recuerda que todos los teams que han de participar en el campeonato de las Fuerzas Armadas se han fortalecido con los mejores jugadores del último campeonato profesional de baseball, pero, cuando usted analiza la novena que está practicando en estos días la Marina de Guerra Constitucional, tiene que convenir, con nosotros, que hay un mundo de verdad en esa afirmación.

TIENE GRAN TEAM

Efectivamente, ¿no creen ustedes que la Marina tiene un magnífico team para discutir el pennant de las Fuerzas Armadas? ¿Se han fijado ustedes en su infield, en la habilidad de su combinación de doble plays, en su poderoso catcher y terrible bateador y en el terreno que cubren sus outfielders?

Puede que los otros teams se hayan reforzado notablemente y que posean firmes columnas en cada posición pero parece realmente difícil que puedan haber conseguido mejores players que los que posee el team del Coronel González en su squad.

Mariano Abreu que fué catcher regular del club Habana durante algún tiempo, es, sin duda alguna, uno de los mejores receptores que tiene el campeonato, y cualquier pitcher puede decirle si sus hits son producto de la imaginación popular o si efectivamente cristalizan como rayos y centellas en tiempos de tempestad.

Abreu fué una sensación en el campeonato del año pasado, y este año, teniendo más experiencia y más soltura en la posición, será probablemente la mejor figura de la jornada.

LOS OTROS PLAYERS

Los otros players son todos de calibre. Sotolonguito «recoge» el millón en la inicial, y aunque es flojo al bate, sabe embasarse con frecuencia, buscando oportunas bases por bolas. Pepe Abreu fué, para muchos, la mejor segunda base del último campeonato profesional, y si se distinguió entre las estrellas, no hay motivo para que no repita en esta justa veraniega que se aproxima.

Rafael Ruiz, que jugaba la tercera del Santa Clara en el Champion, cuidará de la posición en la Marina, y Castillito, un muchacho de condiciones excelentes, que siempre ha estado falto de un break oportuno, militará en el short.

Leandro Forbes, que pone siempre la pelota en juego y que puede ser, a ratos, un magnífico pitcher; el surdo Vázquez, que ya hasta donde sea necesario para capturar un fly, y Veitia, serán los outfielders regulares, teniendo el team un cuadro de pitchers formidables que harán «apretar las clavijas» al enemigo cuando sea necesario.

El team de la Marina no será, tal vez, el mejor de la Liga, pero, está entre los primeros y cuando llegue el momento indicado batallará por el pennant para demostrar que «lo realizado el año pasado no fué obra de la casualidad».

EMPATADO EL RECORD DE LOS CIEN METROS

Martha Hernández, la chiquilla del Colegio Estrella, consiguió este honor. Finales de track

Martha Hernández, la simpática capitancita del team de basket ball del Colegio Estrella, que es ademas de basketbolista, corredora de gran cartel, igualó ayer tarde en la pista de la Casa de Beneficencia el record de los cien metros cubanos, para muchachas, al hacer la distancia, en las eliminaciones de esta competencia del field day junior de la Asociación Atlética Femenina, en sólo trece segundos y décimos, tiempo igual al de Martha Velasco, en el track colegial, evento efectuado el año pasado en la propia pista de la Casa de Beneficencia.

La discípula de Cuca Gómez Roca, logró este éxito y empató este record, al vencer a Martha Lavín, que un momento antes la había derrotado en las eliminaciones de 50 metros, competencias, ambas en las cuales han de ofrecer muy buenos duelos estas dos chiquillas el domingo cuando se efectúen los finales de las mismas.

Martha Lavín hizo los 50 metros en 7 segundo y 3 décimos.

Estas dos muchachas y Victoria Pereda y Hortensia Varona fueron las que clasificaron en los 50 metros planos, y ellas dos, esta vez con Josefina Oduardo y Manuela Trueba, serán las que disputen los honores del triunfo en la carrera de cien metros.

Se trata de que los finales de este field day junior femenino se efectúen el domingo por la mañana, pues como por la tarde se inaugura la pelota amateurs, este evento de base ball restaría mucho público a las competencias de track, pudiéndose esto subsanar al efectuarse estas, como es la opinión de la mayoría en horas de la mañana.

En este caso se podrían comenzar estos eventos a las nueve y media de la mañana, y como con el relevo, solo son un total de diez competencias, estos se podrían terminar a las once y media de la mañana, y todos los fanáticos podrían asistir a la inauguración de la pelota que es el punto de mira de los fans para este domingo.

B. Pichardo.

A PICO Y ESPUELAS

(Por Carlos M. del Calvo)

—Hoy, Cheo Ramos en Artemisa.

—Mañana, en el Club Gallístico de La Habana.

—Y la de Manuel Porro en Camagüey.

Hoy se celebra en la valla «Modelo» de Artemisa.

El dueño de la valla, representante señor Cheo Ramos dedica el producto de la misma al Comité para la adquisición de casas para los obreros locales.

Importantes elementos de la provincia y de la capital lidiarán en esta fiesta que será magnífica.

***

Mañana habrá una colosal función en el Club Gallístico de la Habana, sito en la calle 14 entre 19 y 21 en el Vedado.

Las peleas de almuerzo son a las doce y a la una comienzan las de diez monedas.

Los socios e invitados almuerzan en el restaurant del Club.

***

El domingo habra una función colosal en la valla «Habana» y también el lunes.

***

La valla «Modelo» de Marianao dará una soberbia función el domingo.

***

Mañana sábado en la valla Nuestra Señora de la Caridad de la ciudad de Camagüey, se celebrará una monumental fiesta a beneficio de Manuel Porro, juez de aquella valla.

***

El miércoles 28 en la valla «Habana» se celebrará el beneficio del veterano gallero, Comandante Ignacio Herrera.

***

El día primero de mayo en la propia valla «Habana» será el del popular Jesús Forte (Chuchú).

***

El día 4 de mayo en la valla de Sagua la Grande será el beneficio de Rodrigo Durán Irastrilla, gallero de Juan Cancio Díaz. (Bache.)

***

El día 5 de mayo en la valla «Habana» el de Napoleón (Marcelino Duany) y demás galleros de Benito Vega.

***

El día 7 en la valla «Habana» el de Marcelino Lasa y Manolo Franco.

***

El domingo hubo una soberbia fiesta en la valla «Oriente» de Santiago de Cuba, de la que reseñamos las peleas más importantes que fueron: la de un indio de Sánchez que ganó a un cenizo de César García.

Un pinto de Souto ganó a un cenizo del Cobre.

Un pinto jerezano de César García ganó a un indio del teniente Gonzalez

Un malatobo de Sánchez ganó a un giro de Gata, ambos extraordinarios.

Un pinto de Felipe Valls ganó a un indio famoso de Luis Marcané.

***

Y ahora copiamos un párrafo de la carta que nos escribe Felipe Valls. Dice así:

«Los fanáticos orientales esperan con entusiasmo los días cinco y seis de mayo para enfrentar sus plumíferos con los de las demás provincias que nos visitarán y harán un gran recibimiento a los excursionistas, para felicitar al Club Gallístico de la Habana, por haber propiciado esta fiesta».

***

Muy buenas las fiestas de ayer de Ambrosio Alonso en Pinar del Río y las del gallero de Melitón Goirena en Güines.

***

El día seis de mayo, jueves será la función a beneficio del estanquero Leopoldo Vidaurrazaga en la valla «Modelo» de Marianao.

***

La función de ayer en la valla Modelo de Marianao se suspendió para no restarle fuerzas a la de Artemisa. de hoy.

***

Muy buena quedó ayer la función de Matanzas a beneficio de Oscar Gamarra.

De ella anotamos algunas peleas:

Un indio de Seiba Mocha tumbó las patas a un indio de Félix Castillo.

Prendes de Seiba Mocha, con un indio le ganó a un indio prieto de Raúl Hernández, Alcalde de Los Arabos.

Raúl Hernández, de los Arabos con un indio ganó a un cenizo de Prendes de Macagua.

Un indio del doctor Paz de Jovellanos ganó a otro indio de Cobos de Matanzas.

Chito Pérez con un indio ganó a un canelo amarillo de Toto Beluza de Limonar.

Para todas las Impurezas de la Sangre

DESCUBRIMIENTO MEDICO

que es el mejor Depurativo que se conoce. Sífilis, Sarna, Reumatismo, Barros, Ulceras, Eczema y toda clase de lesiones en la piel desaparecen rápidamente con el

DESCUBRIMIENTO MEDICO

Compre un frasco. No le pesará.

MONTE STRATTON Y BONURA VENCEN A LOS BROWNS

Bonura empujó las carreras con sus oportunos batazos y Stratton pitcheó muy bien

SAN LUIS, abril 22. (AP).—Zene Bonura y Monte Stratton fueron demasiado para los Browns de San Luis hoy, y, como resultado, el team de Jimmy Dykes alcanzó su primera decisión de la temporada con score de 6x1.

Solo cinco hits, uno de ellos de extra-bases, permitió Stratton, en tanto que Bonura disparó un home run en el tercero, sin nadie en bases, y en el primer inning conectó un tubey que empujó dos carreras.

Jack Knott, pitcher del San Luis, permitió siete hits, pero, no pudo impedir que le ligasen con hombres en las bases.

El score:

CHICAGO

	V.	C.	H.	O.	A.	E.
Radcliff, lf.	5	1	1	3	0	0
Rosenthal, cf.	4	1	0	3	0	0
Walker, rf.	4	1	1	2	0	0
Bonura, 1b.	4	1	2	10	0	0
Appling, ss.	4	0	0	1	4	0
Hayes, 2b.	4	1	1	3	1	0
Berger, 3b.	2	1	1	1	3	0
Sewell, c.	3	0	0	4	0	0
Stratton, p.	4	0	1	0	0	0
Totales	34	6	7	27	8	0

SAN LUIS

	V.	C.	H.	O.	A.	E.
Knickerbocker, ss.	4	0	0	3	2	2
West, cf.	3	1	0	3	0	0
Vosmik, lf.	4	0	1	5	0	0
Bell, rf.	4	0	2	1	0	0
Clift, 3b.	4	0	0	3	2	0
Bottomley 1b.	3	0	0	6	0	0
Hemsley, c.	3	0	0	4	0	0
Knott, p.	2	0	0	0	0	0
Bonetti, p.	0	0	0	0	0	0
Mazzera, z	1	0	1	0	0	0
Totales	31	1	5	27	7	2

(z) bateó por Knott en el octavo.

Chicago	201	100	110—6
San Luis	000	000	001—1

SUMARIO

Empujadores: Bonura 4, Stratton, Hornsby. Two base hits: Bonura, Hayes, Berger, Mazzera. Home runs: Bonura. Bases robadas: Berger. Sacrifices: Berger. Double plays: Berger, Hayesa Bonura; Hornsby, Knickerbocker a Bottomley. Quedados en bases: Chicago 8; San Luis 5. Bases por bolas: Stratton 4; Knott 4. Hits a Knott 7 en 8 innings; Bonetti 0 en 1. Perdió Knott. Umpires: Kolls, Basil y Hornsby. Tiempo 1:56.

PRACTICA HOY EL ADC EN EL VEDADO TENNIS

Se cita por este medio a todos los jugadores del club ADC., para las prácticas que han de efectuarse esta tarde, a las 4 p. m., en los terrenos del Vedado Tennis Club.

Se encarece la asistencia de todos.

Horacio Alonso,
Manager.

LOS PITCHERS

NEW YORK, abril 22. (AP.)—Los probables pitchers para los juegos de hoy, viernes, son:

Liga Americana

Detroit en Chicago: Hatter o Wade vs. Sugar Cain.

San Luis en Cleveland: Hogsett vs Johnny Allen.

Filadelfia en Washington: Castere vs. Appleton.

New York en Boston: Monte Pearson vs. Lefty Grove.

Liga Nacional

Boston en New York: Danny Mac Fayden vs. Melton o Fitzsimmons.

Brooklyn en Filadelfia: Roy Henshaw vs. Walters.

Cincinnati en Pittsburgh: Grissom vs Weaver.

Chicago en San Luis: Root vs. Lon Warneke.

LOS JONRONEROS

Johnny Mize, Cardenales	1
Bonura, White Sox	1
Los líderes	
Johnson, Atléticos	2
Simmons, Senadores	1
Walker, Tigres	1
Hornsby, Browns	1
Clift, Browns	1
Bonura, White Sox	1
Arnovich, Phillies	1
Mize Cardenales	1
Totales por Liga	
Liga Americana	7
Liga Nacional	2
Totales	9

DEMPSEY PIDE UN JUEZ LANDIS PARA EL BOXEO

DALLAS, Texas, abril 22. (AP).—En la opinión de Jack Dempsey, excampeón mundial de los pesos completos, lo que el boxeo necesita para salvarse es un hombre como el Juez Landis, que lo regule en condiciones.

Beruff Mendieta pone las medallas a los vencedores del torneo de la esgrima

Bonitos discursos del Presidente de la Federación de Esgrima y del Alcalde de La Habana. Memorables los asaltos entre los Ases del Linoleum. Diplomas para E. Rodríguez y «Alfonsito»

PABLITO PALMERO

Nos complacemos en publicar la foto de Pablito Palmero, uno de los más distinguidos players amateurs de base ball, sportman all around, que en la actualidad desempeña el cargo de Juez de boxeo en la Comisión que preside el comandante Mariné. Pablito Palmero fué uno de los primeros jueces del organismo máximo del boxeo y prueba de su idoneidad para el cargo, es que se suceden las Comisiones, y su nombramiento siempre es uno de los primeros en ratificarse. Pablito podrá equivocarse, porque «errare humanum est». pero nosotros, que lo conocemos hace mucho tiempo, y que lo hemos «choqueado» en su labor de juez, podemos decir que es de los que menos se equivocan. Por este detalle, nos parece que tiene derecho conquistado al «figurao».

Fué anoche la entrega de las medallas y diplomas a los vencedores del campeonato Júnior de Esgrima. La fiesta fué tan sencilla como bonita.

Eugenio Gárate, el elegante floretista y juez de las Competencias pronunció un bello discurso.

Recordamos algunos párrafos brillantes:

«Como presidente de la Federación Nacional de Esgrima de Cuba, quiero testimoniar, en mi nombre y en nombre de mis compañeros, mi agradecimiento al doctor Antonio Beruff Mendieta, Alcalde de la Habana y a los señores Manuel Calás y Félix Ayón jr, jefes del Departamento de Cultura Física y Deportes respectivamente, por la buena ayuda que han prestado al resurgimiento de la Esgrima. La Esgrima necesitaba precisamente eso: una ayuda, que descendiendo de las esferas oficiales, estimulara la práctica de ella como deporte, que, además de sano y viril, enlaza a los hombres en una noble camaradería.

«El campeonato no ha podido haberse hecho con un espíritu de mayor desinterés por parte de los miembros del organismo que preside y con un entusiasmo pocas veces igualado, por parte de los señores esgrimistas participantes.

«Han ganado los mejores y esta noche, al recibir las medallas y diplomas, deben sentirse satisfechos de haber obtenido un galardón justo y honrado.

«En todos, hemos visto decisión, valor, afán de victoria y condiciones privilegiadas».

Enseguida el doctor Beruff Mendieta, Alcalde de la Habana, que tanta protección viene dando a la ciudad y a la esgrima, contestó el discurso:

Dijo que había sido muy bella la justa de las armas. Que se complacía como habanero y como Alcalde que tan valiosos jóvenes dieran prestigio y realce a la civilización y superioridad de nuestra ciudad. Mostró al comandante Ramón Fonst, campeón Olímpico mundial, que tantas glorias y famas ha dado a Cuba, y le dijo: Jóvenes, sigan su ejemplo. Por último hizo votos porque los deportes siguieran siendo la vocación favorita de nuestra juventud, porque sólo en cuerpos sanos y vigorosos, puede tener cabida la cultura y las grandes empresas humanas.

Enseguida rogó al comandante Fonst que presidiera las asaltos de exhibición entre fuertes seniors y meritísimos Maestros; Fonst ocupó el puesto de honor.

La nota sensacional de la noche fué un «cotorro» nuevo. Muy difícil, muy agresivo, con muchas condiciones y sobre todo, con mucha efectividad: el doctor Fernández Quiñones. Sus asaltos fueron muy bellos.

El asalto más emocionante f

SE INICIA EL DOMINGO, OFICIALMENTE, LA SEASON DE BASE BALL AMATEUR

EDDIE BRANDT PROPORCIONO UNA VICTORIA A LOS PIRATAS SOBRE LOS CUBS DEL CHICAGO

AMATEUR ACES!

TIPS DE AQUI Y DE ALLA!.

MANOLO SARRIA ha ido tan seguido a la playa de Marianao que ahora es cuando le viene bien el apelativo de «El Negro»... Manolo, incidentalmente, no entiende otra cosa que inglés en estos días, y siente extraordinario placer en pasear a lo largo del Capitolio en noches de luna... Los Tigres del Atlético de Cuba están pensando ya en quién ha de dirigir sus equipos de basket para la temporada de 1937-38... Joe Rodríguez Knikht insiste en retirarse, y esto deja al club en el «open field»... Pedro Cardoso y Raúl Girand son los mejores candidatos al puesto, pero, Perico no quiere encargarse porque dice que necesita todas sus energías para su entrenamiento personal... Perico no olvida que estamos en «año olímpico», desde luego... Rodríguez Knight, que conoce el juego a fondo, pudiera reanudar sus actividades como coach de la Marina... Esto es lo que se dice en los círculos sociales... Esta noche se reúnen en el Miramar Yacht Club (in Rotarian style) los que apoyan la creación del Big Eight, y se dice que al mitin están invitados distintos presidentes de clubs... Mañana, a las siete, se sabrá definitivamente si hay posibilidad o no de fomentar en Cuba esa «Conferencia de los Ocho Grandes».

tratando de impedir la ruptura de relaciones entre la Liga Social y la Unión Atlética es hermoso y noble, pero, no puede hacer efecto en los tiempos en que estamos. Las relaciones de la UAA y la Liga Social han llegado a una tirantez tan grande—todo por el deseo grande de superación—que parece imposible contener el desbordamiento que se avecina... Algunos «outsiders» creen, incidentalmente, que a la Liga le conviene más estar libre de pactos, que unida a la UAA en ese sentido... Ahora volverá a nutrirse de atletas en la forma en que lo hacía antes!!!

La Federación de atletismo de la UAA tiene interés en que los atletas que estaban practicando para tomar parte en el field day de la Social no den por perdido su trabajo de preparación, y está organizando el track meet doble en el cual podrán tomar parte clubs de la Unión, clubs independientes y los atletas libres que formaron el team Olímpico que fué hasta San Salvador... En el club San Carlos no han visto con buenos ojos el acuerdo unionista sobre Gerardo Coyula, y nos aseguran que esto detendrá el pase de esa entidad al máximo organismo.

Los periódicos de la mañana dijeron ayer: «Está roto el pacto de la Liga Social y la Unión Atlética», y mientras nosotros leíamos ese cintillo pensábamos. «Volveremos a los robos de atletas, a las descalificaciones por contagio, a los pases de Liga a Liga, sin necesidad de esperar un año, al imperio de los atletas que, aprovechándose de esta situación, demandarán grandes cosas de los clubs, y al desconcierto en las filas amateurs con el resultado de que surgirán descalificaciones que reducirán mucho nuestras posibilidades olímpicas».

Bastará que en próximos campeonatos de baseball tomen parte atletas que hayan sido profesionales o que hayan cobrado por sus servicios en cualquier circuito para que surjan en seguida las descalificaciones, y entonces... Ya ustedes conocen el resto!!!

Felipe Balleste, veterano receptor, jugará definitivamente del club Fortuna en el campeonato Nacional de amateurs... Una llamada telefónica, con Felipe al otro lado del cordón nos dió la noticia... Tino Argimón, por su parte, volverá a trabajar con el ADC, lo que significa que el team de la Universidad ha perdido «dos ases de un solo tiro»... Dentro de poco se pondrá a la venta el libro de reglas que acaba de editar Luisín Parga, en el cual se pueden encontrar las reglas del soft-ball, baseball, basketball, tennis y natación, traducidas perfectamente al castellano... El libro costará 30 centavos. El club «Náutico» de Marianao continúa cumpliendo el programa que sus oficiales trazaron al fundarlo, y ya tienen casi lista la parte de la arena, lo cual hace de esa entidad el mejor lugar de recreo que habrá este verano en la playa de Marianao... La cantidad de arena que han echado es tan grande que se puede caminar más de 20 metros por el agua sin dificultad alguna... Antonio Palencia, del club Teléfonos, es uno de los mejores infielders que ha tenido la Liga Nacional de Amateurs... Su única desgracia ha sido que los periodistas jamás le han dado la publicidad que merece...

La fiesta organizada por el club Hispano en honor de sus atletas de basket se dará el primer domingo de mayo... Agapito Mayor tiene un mérito indiscutible... En las útlimas salidas que ha hecho al box ha trabajado con la espalda en «carne viva», como resultado a las «soleadas» que se da trabajando en la fábrica de cartón... Agapito muestra muchas veces su cuerpo adolorido y comenta:

«Y todavía hay quien dice en los stands que a mí me tienen de niño lindo en el Fortuna!»

El field day femenino junior no será grande en cantidad de participantes, pero, no puede negarse que brindará muchas competencias de interés entre las chiquillas... Bastan los nombres de Juana Trueba, Olimpia Gutiérrez, Olga Montalvo, María Luisa Bonafonte, Estela Morera, Isabel Jiménez, Martica Lavín, Carmen Sancho, Bertha Giraud y Hortensia Varona, para que todos se den exacta cuenta de que se trata de un field day de altura... Estas muchachas son las figuras más salientes del programa que se anuncia.

ED BRANDT LE GANO A LOS DEL CHICAGO CUBS

Con esto, los Bucaneros se mantienen de líder en la Liga Nacional por sus triunfos

CHICAGO, abril 22. (AP). — Ed Brandt, el pitcher zurdo adquirido por los Piratas del Brooklyn en un cambio invernal, proporcionó hoy una segunda victoria consecutiva a los Piratas, derotando a los Cubs con score de 4 por 2.

Cada team conectó ocho hits, pero, el zurdo de los Piratas ponchó 10 hombres y estuvo muy efectivo en los pinches. En el séptimo inning, sobre todo, contuvo un gran rally después que los chicagoenses pusieron tres en bases, con un solo out.

Al Todd, el catcher Pirata, encabezó el ataque con un single y un tribey. Como hubo frío, solo 4,700 fanáticos vieron el game.

PITTSBURGH

	V.	C.	H.	O.	A.	E.
Jensen, cf.	5	0	2	2	0	0
P. Waner, rf.	4	2	1	2	0	0
Dickshot, lf.	5	0	1	1	1	0
Vaughan, ss.	4	0	1	3	5	0
Suhr, 1b.	4	0	0	7	0	0
Brubaker, 3b.	2	1	1	0	4	0
Handley, 2b.	4	1	1	4	2	1
Todd, c.	4	0	2	8	0	0
Brandt, p.	3	0	1	0	0	0
Totales	35	4	10	27	12	1

CHICAGO

	V.	C.	H.	O.	A.	E.
Galan, lf.	4	0	1	4	0	0
Herman, 2b.	5	0	1	2	4	0
Stainback, lf.	4	0	1	2	0	0
Collins, 1b.	4	0	1	8	2	0
Demaree, rf.	4	0	2	1	0	0
O-Dea, c.	3	1	1	2	1	0
Bottarini, c.	1	0	0	1	0	0
Hack, 3b.	4	1	2	0	2	0
Jurges, ss.	4	0	1	6	3	0
Lee, p.	2	0	0	1	2	0
Marty, z	1	0	0	0	0	0
Bryant, p	0	0	0	0	0	0
Frey, zz	0	0	0	0	0	0
Totales	36	2	10	27	14	0

z bateó por Lee en el 6to.
zz bateó por Bryant en el 9no.

Pittsburgh	101	002	000	—4
Chicago	000	100	100	—2

Empujadores: Vaughan 2, Hack, Todd, 2, Galan. Two base hit: O-Dea. Three base hit: Todd. Double plays: Jurges a Herman a Collins; Herman a Jurges a Collins; Brubaker a Handley a Suhr. Quedados en bases: Pittsburgh 8, Chicago 9. Bases por bolas: Brandt 2, Lee 3, Bryant 1. Ponchados: Brandt 8, Lee 2, Bryant 1. Hits a Lee, 9 en 7 innings; Bryant 1 en 2. Perdió Lee. Umpires: Sears, Ballanfant y Klem. Tiempo: 1 hora 52 minutos.

ARAMIS DEL PINO FUE A LA FLORIDA Y HA DE TRAER BUENOS BOXERS

Ayer salió con rumbo a la Florida, Aramís del Pino, administrador de la Arena Cerveza Cristal. Aramís se propone buscar buen elemento para traerlo a La Habana y ofrecer un buen número de programas seguidos, a fin de conseguir mantener el entusiasmo por el boxeo.

Tenemos la seguridad que este viaje del viejo Mosquetero ha de ser fructífero y a su regreso, tenemos la seguridad, que hemos de tener buenas noticias para los aficionados al deporte de los puños.

Aníbal Graupera seguro de que su team, el ADC, dará magnífica batalla

El veterano deportista se alegra de tener sólo jugadores veteranos en su line up. Dice que la experiencia vale más que la juventud. Espera dar batalla a todos. Juegos del domingo

(POR DAN)

Aníbal Graupera, que controla los destinos del club ADC, es uno de esos hombres que parecen entregarse por entero al ideal que sostienen hasta hacerlo triunfar.

Hace tiempo, Aníbal solo se preocupaba por los anuncios de los mejores teatros de la capital, y el resultado es que ahora posee una de las mejores agencias de Cuba en ese sentido. Sus lugartenientes asaltan diariamente las administraciones de los periódicos locales con los mejores anuncios, y ello se transforma en pesos y centavos para el distinguido deportista a fin de mes.

Ahora el goal que se ha impuesto Aníbal es «finalizar en primera división» en el campeonato de la Liga Nacional de base ball amateur, y cuando usted le escucha, aunque sea 10 minutos, sale con la impresión de que su intento será alcanzado.

Team de Veteranos, pero...

«Yo sé que tengo un team de veteranos»—dice Graupera, «pero... prefiero luchar con viejos conocedores de la pelota a envolverme con muchachos que tardan años en comprender lo que es el base ball».

«Yo seré distinto a otros que tienen equipos de pelota. Yo estimo que la experiencia es el factor que domina el juego, como en todas las cosas de la vida, y siempre me apoyo en ella, para formar mis teams».

«El conjunto que presentamos este año en la Liga Nacional, está integrado por hombres que llevan más de 10 años de lucha en el base ball amateur, y, aunque muchos crean lo contrario, yo creo que esto nos beneficiará en lugar de perjudicarnos».

«Cada vez que se presente una jugada difícil, nuestros veteranos sabrán sacarle mejor partido a la situación que los reclutas de cualquier otro team, y tengo la completa seguridad de que en ningún momento nuestros hombres incurrirán en errores de juicio como otros players nuevos».

La experiencia vale mucho.

«Nadie sabe lo que vale la experiencia en deporte»—dice Graupera.

«Mientras jugadores jóvenes tienen que pasar por mil casos distintos para saber como se hacen ciertas cosas, nuestros players veteranos están atentos y saben lo que viene en todos los momentos».

«Además, apoyados en esa experiencia, saben por donde batean la mayoría de los jugadores enemigos y se colocan prudentemente para suplir con buena colocación lo que les falta en agilidad debido a los años de servicios. Tal vez esté equivocado, pero, yo creo firmemente que el ADC luchará por uno de los puestos de la primera división en todos los momentos, y tengo la seguridad de que al final nos reiremos de los que no quieren tomarnos en seria consideración».

El team del Club.

Si usted examina el lineup regular del ADC, observará que, efectivamente, Graupera ha «construido» su conjunto de 1937 con una serie de veteranos que han sido en distintas ocasiones estrellas del juego dentro de la Liga Nacional.

El catcher Cobas jugó hace años con el Atlético de Cuba, y todos convienen en que es un bárbaro bateando y un receptor de punch. Juanillo Mendizábal, vistió en otros tiempos el uniforme de la Universidad, de la Metro y del Regla. Jordán es otro veterano del box. Benjamín González comenzó hace años su carrera con el ADC, y lo mismo puede decirse de otro de sus pitchers.

«Quince y medio» Estévez inició su carrera hace años, y todavía resulta bueno para destacarse en la posición. Miró, el nuevo second- baseman, no es ningún baby en el juego. Tino Argimón, que decidió volver al team a última hora, es uno de los players más inteligentes del game, y tiene calibre para destacarse por tres campañas más.

Mata, que brilló hace años en el infield del Dependientes, sigue cubriendo con habilidad el campo corto. Camarón Vázquez se mantiene firme como el peñón de Gibraltar, siendo un hábil defensor del jardín izquierdo. Justo Pérez, centerfielder, es la efectividad personificada, y Tito López, que es uno de los players más decentes que ha conocido el game, resulta una de las mejores columnas del club, como right fielder.

Darán que hacer

El ADC, como bien dice Graupera, es una novena de veteranos, que hace años están ligados al base ball amateur, pero, lejos de perjudicar, esto ayudará notablemente al team en sus pretensiones de 1937, y tenemos la completa seguridad de que les servirá de mucho para finalizar la campaña, como afirma el activo y bien inspirado Aníbal, en la primera división.

Programa Inicial.

El club de Graupera toma parte en uno de los encuentros anunciados para el domingo en los terrenos del Vedado Tennis Club, con motivo de la fiesta inaugural de la campaña.

El Regla y el Fortuna, eternos rivales, se verán en el turno inicial, y a continuación trabajará el ADC frente al Teléfonos. En Regla Park jugarán Atlético y Cubanaleco en el primer turno, y Yara y Vedado en el segundo, y en Hershey inaugurará el team de la Marina.

En cada parque habrá fiesta de apertura, con paseito hasta el centerfield, desfile de jugadores, etc.

VOLLMER LOGRO BUENA VICTORIA CONTRA CONILL

Morales derrotó también en straight sets a Cancio en el Vedado Tennis Club

Con Morales, Vollmer, Nodarse y Aguero en semifinales, los partidos que efectuarán mañana por la tarde en los courts del Vedado Tennis Club, señalarán los dos tennistas que han de discutir el próximo domingo el campeonato nacional de singles. Estos cuatro jugadores avanzaron a los semi finales en virtud de las victorias que alcanzaron ayer en los mismos terrenos del Vedado Tennis Club, sobre sus adversarios Jorge Cancio, Guido Conill, Leonel Alberu y Benjamín García, vencedor este último en la misma tarde de Roberto Letz con anotación de 7x6, 10x8, 6x4 y 6x1 en el último partido que quedaba por decidir del torneo preliminar.

Ricardo Morales se enfrentó ayer con Jorge Cancio, que eliminó el miércoles a Andrés Fernández Morell y después de un partido sumamente interesante y donde este último brindó una magnífica demostración, conquistó la victoria con anotación de 6x4, 7x5, 6x2, en tres sets consecutivos que probaron de manera admirable la forma insuperable en que se encuentra el campeón nacional para intentar la retención de la corona de Cuba.

Ni un solo instante estuvo Morales en peligro de ser vencido por su joven y ambicioso adversario, pese al hecho de haber sido sumamente reñidos los dos primeros sets. El campeón, demostrando superioridad sobre su contrario, marchó seguro hacia la conquista de la victoria, ofreciendo uno de sus mejores matches en el año.

Guido Conill, jugador de excelente y elegante estilo fué, sin embargo, dominado de manera casi absoluta por Gustavo Vollmer en otro de los partidos de ayer tarde, el más importante del programa en realidad, cuando solamente en el primer set pudo ofrecerle una buena lucha. Conill perdió este set con anotación de 7x5 y después más nunca pudo llegar a lucir como un peligroso contrario para el excampeón nacional.

El encuentro entre Conill y Vollmer se caracterizó por la excelente demostración brindada por el ex-campeón, forma que demuestra la poderosa reacción que se ha experimentado en este, colocándole en una posición sumamente airosa para la reconquista del título nacional si continúa jugando el mismo tennis de que ha hecho gala en los últimos campeonatos. Vollmer ganó el partido contra Conill con anotación de 7x5, 6x2, 6x0.

Lorenzo Nodarse y José Aguero también ganaron su derecho a jugar en los semifinales, derrotando a Leonel Alberu y Benjamín García, respectivamente, en los dos partidos que cerraron el programa tennístico de ayer en los courts del Vedado Tennis.

Esta tarde no habrá juego en el campeonato nacional, reanudándose estos mañana sábado a las dos y media en punto, con los dos encuentros correspondientes a los semi finales y en los cuales Ricardo Morales se enfrentará con José Agüero y Gustavo Vollmer hará frente a Lorenzo Nodarse.

En los otros dos partidos celebrados, Pepito Agüero derrotó a Benjamín García con scores de 7x5, 6x2, 6x1. Y Lorenzo Nodarse dió cuenta de Alberu con scores de 6x2, 6x1 y 6x1.

EN LAS GRANDES LIGAS

RESULTADO DE LOS JUEGOS CELEBRADOS AYER

Liga Nacional

San Luis, 14; Cincinnati, 11.
Pittsburgh, 4; Chicago, 2.
New York en Brooklyn y Filadelfia en Boston. fueron suspendidos por lluvia.

Liga Americana

Chicago, 6; San Luis, 1.
Cleveland en Detroit,
Washington en New York y Boston en Filadelfia, fueron suspendidos por lluvia.

ESTADO DE LOS CLUBS

Liga Nacional

	G.	P.	Ave.
San Luis	2	0	1000
Pittsburgh	2	0	1000
Filadelfia	2	0	1000
New York	1	0	1000
Brooklyn	0	1	.000
Cincinnati	0	2	.000
Chicago	0	2	.000
Boston	0	2	.000
Totales	7	7	

Liga Americana

	G.	P.	Ave.
Detroit	1	0	1000
Boston	1	0	1000
San Luis	1	1	.500
Washington	1	1	.500
Filadelfia	1	1	.500
Chicago	1	1	.500
New York	0	1	.000
Cleveland	0	1	.000
Totales	6	6	

JUEGOS SEÑALADOS PARA HOY

Liga Nacional

Boston en New York.
Chicago en San Luis.
Brooklyn en Filadelfia.
Cincinnati en Pittsburgh.

Liga Americana

Detroit en Chicago.
New York en Boston.
San Luis en Cleveland.
Filadelfia en Washington.

RESULTADO DE LAS CARRERAS CELEBRADAS AYER

Dia 44 ABRIL 22 1937 — Tiempo CLARO — Track FAST

ARRANCADAS DESDE "STALL GATE" (GATERA)

412 ORIENTAL PARK, CUBA — PRIMERA CARRERA — 1 Mile — 4YO&Up — Premio $150 Reclamable

Ind	Horses	W	PP	St	¼	½	¾	Str	Fin	Jockey	O	C
366[2]	Camp Boss	115	7	3	2[1]	2[6]	1[1]	1[3]	1[2]	AJFrnandz	4-5	4-5
395	Flying Arab	*105[b]	3	5	4½	3[2]	3[6]	2[3]	2[6]	E Castell	6	6
395[2]	Dick Weidel	*108	1	1	1[2]	1[5]	2[5]	3[6]	3[6]	L. Avila	3½	2½
374[3]	Actuarius	*108[b]	4	8	7[7]	6[3]	4[1½]	4[5]	4[2]	J Monroy	10	10
402	Oakwood Belle	*105	6	6	8	8	7[5]	6½	5[10]	E Venero	8	8
(406)	EvningChimes	110	8	7	5[3]	7[1½]	6[2]	7[5]	6[hd]	J Gonzalez	3½	3½
(347)	Very Chic	110	5	2	6[1]	5[1]	5[2]	5[hd]	7[7]	C Martinez	5	5
377	Gradivus	110[b]	2	4	3[3]	4[hd]	8	8	8	A Ramirez	15	15

P 3:05 Off 3:10 Time 24 1-5 47 4-5 1:13 3-5 1:49 4-5
Valor $105—C Jardon b g 10 Campfire—Merry Princess Arrancada BUENA Gano FACIL Segundo IGUAL Camp Boss dispuso de Dick Weidel cuando su jinete quiso y mantuvo a distancia al final a Flying Arab Este avanzo con vigor en la recta para disponer del agotado Dick Weidel Actuarius fue lo mejor del resto del field Gradivus desistio despues de correr media milla
Camp Boss 3 40 2 60 2 20 Flying Arab 4 60 2 60 Weidel 2 40
Precio de Reclamo Ganador $150

413 ORIENTAL PARK, CUBA — SEGUNDA CARRERA — 7 Furlongs — 4YO&Up — Premio $150 Reclamable

Ind	Horses	W	PP	St	¼	½	¾	Str	Fin	Jockey	O	C
377[2]	Royal Guinea	109[b]	3	2		7[5]	5[1½]	3[1]	1[2½]	FFernandz	3 2	1
391[4]	Flo Along	104	4	4		1[1½]	1½	1½	2[1]	E Castell	6	6
361[1]	Sun Cloister	114[b]	7	7		2[hd]	2[nk]	2[hd]	3[2]	AJFrnandz	2	2
349[3]	Bubble Weight	109	5	5		3[1]	3[3]	4[3]	4[4]	JM Contino	3	3½
361[4]	Thipdar	114[b]	8	8		5[1]	4[1]	5[3]	5[2]	J Gonzalez	4	4
382	Mr President	109[b]	1	1		4[nk]	6[hd]	6[4]	6[hd]	E Pimienta	8	8
(362)	Jaz King	*109	2	3		8	8	7[4]	7[10]	I. Vidal	10	10
369	Wabun	109	6	6		6[1]	7[5]	8	8	T Sanchez	8	8

P 3:35 Off 3:37 Time 24 3-5 48 3-5 1:15 1:28 2-5
Valor $105—C Jardon ch g 9 Golden Guinea—Royal M Arrancada BUENA Gano FACIL Segundo BAJO LATIGO Royal Guinea avanzo con un rush en la recta, dispuso de los leaders y se alejo Flo Along se puso rapidamente al frente rechazo a Sun Cloister pero no pudo con el ganador Sun Cloister se debilito en el ultimo furlong despues de verse en admirable posicion Bubble Weight desistio en la recta
Royal Guinea 5 20 3 20 2 40 Flo Along 5 60 3 00 Sun Cloister 3 00
Precio de Reclamo Ganador $200

414 ORIENTAL PARK, CUBA — TERCERA CARRERA — 5 & 1-2 Furlongs — 3YO&Up — Premio $150 Recl. F&M

Ind	Horses	W	PP	St	¼	½	¾	Str	Fin	Jockey	O	C
——	Trianon	114	5	1		1[8]	1[3]	1[4]	1[5]	OH'rnandz	1-2	1 2
391[2]	‡Foreign Lady	114[b]	4	3		2½	2[1½]	2[2]	2[4]	J Hidalgo	6	6
383[2]	Royal Lassie	*109	8	7		7½	5½	6[2]	3½	F Ortega	6	4
391[3]	Aromette	*109[b]	6	4		3[hd]	3½	3[hd]	4[hd]	E Castell	3	4
391	Patricia Jean	114[b]	3	5		5[5]	4[3]	4[1½]	5[hd]	A Fernandz	5	5
377	Ldy Hunting'n	*105[b]	2	8		8	6[1]	5½	6[5]	V Villalobo	8	8
383[4]	‡Polydee	114[b]	7	6		6[1]	7[10]	7[13]	7[20]	JMContino	15	15
342	Pwap	*109[b]	1	2		4½	8	8	8	R Rega	10	10

P 4:04 Off 4:06 Time 23 4-5 47 3-5 1:07 1-5
Valor $105—A Guerra b m 5 Tryster—Karma Arrancada BUENA Gano FACIL Segundo IGUAL Trianon supero al field desde la arrancada y nunca se vio en peligro Foreign Lady nunca pudo acercarse al ganador Royal Lassie cerro lleno de vigor por el medio del track Aromette junto al riel flaqueo al final Pwap fue cerrado y arrendado
Trianon 3 20 2 60 2 60 Foreign Lady 3 40 2 80 Royal Lassie 3 00
Precio de Reclamo Ganador $300

415 ORIENTAL PARK, CUBA — CUARTA CARRERA — 5 & 1-2 Furlongs — 3YO&Up — Premio $150 Reclamable

Ind	Horses	W	PP	St	¼	½	¾	Str	Fin	Jockey	O	C
393	Gawaine	112[b]	3	1		2½	2[4]	1½	1[3]	AJFrnandz	5	5
——	Unkn'wnWrlds	102[b]	5	4		1[hd]	1[2]	2[3]	2[hd]	R Rega	7-10	1-2
——	‡Blood	112	4	3		4[3]	4[1]	3[2]	3[5]	A Fernandz	6	6
400[3]	Capablanca	112	7	7		7	7	5[3]	4[3]	F Fernandz	3½	3½
——	Sherabina	*92[b]	6	6		3½	3½	4[2]	5½	B Hacker	4	4
400[4]	W. Cookson	112[b]	2	5		6[3]	6[2]	7	6[2]	JM Contino	10	10
400	Terry Op	112[b]	1	2		5[3]	5[hd]	6[hd]	7	C Martinez	6	6
237	Kings Minstrel	112[b]	8	Giro						A Ramirez	6	6

P 4:30 Off 4:36 Time 23 4-5 48 2-5 1:07 3-5
Valor $105—Dr. F Rodriguez b g 6 Sir Galahad III - Mary Johnston Arrancada BUENA Gano FACIL Segundo BAJO LATIGO Gawaine avanzo decisivamente en el octavo dispuso de Unknown Worlds y se estaba alejando Este muy majadero partio fuera de la gatera desarrollo buena velocidad y se canso en el furlong final Blood cerro lleno de vigor
Gawaine 17 40 4 40 3 20 Worlds 3 00 2 60 Blood 3 80 (P R $400)
DAILY DOUBLE—TRIANON y GAWAINE $18.00

416 ORIENTAL PARK, CUBA — QUINTA CARRERA — 7 Furlongs — 3YO&Up — Premio $200 Reclamable

Ind	Horses	W	PP	St	¼	½	¾	Str	Fin	Jockey	O	C
389[2]	Pordina	115[b]	7	6		1½	1[5]	1[5]	1[4]	AFernandz	3-2	3-2
394[2]	Lucid	*104	2	2		4[2]	2½	2[1½]	2[5]	R Rega	4	4
408[3]	Maple Barbara	*104[b]	4	3		2[1½]	3[1]	3[2]	3[1]	E Castell	8	8
(396)	Then Some	107	3	4		6[6]	6[5]	4[hd]	4[hd]	M Martinez	6	6
(373)	Hail	111[b]	5	5		5[1]	5[nk]	5[3]	5[3]	AJFrnandz	4-5	4-5
——	Cocoroco	125	1	1		7	7	6[nk]	6[6]	E Asenjo	2	2
394[3]	Colorist	109[b]	6	7		3[1]	4[hd]	7	7	OH'rnandz	12	12

P 5:04 Off 5:06 Time 24 3-5 48 2-5 1:13 2-5 1:26 3-5
Valor $140 M San Pedro br m 5 The Porter Codina Arrancada BUENA Gano FACIL Segundo IGUAL Pordina dispuso facilmente de Maple Barbara tomo comoda ventaja en la recta y gano sin extenderse Lucid nunca pudo acercarse a Pordina Maple Barbara hizo un buen esfuerzo Cocoroco solo corrio en la recta (Precio de Reclamo Ganador $1000)
Pordina 4 80 2 80 2 60 Lucid 3 40 2 60 Maple Barbara 5 00

417 ORIENTAL PARK, CUBA — SEXTA CARRERA — 1 Mile — 4YO&Up — Premio $150 Reclamable

Ind	Horses	W	PP	St	¼	½	¾	Str	Fin	Jockey	O	C
395	Aunt Carol	*103	6	4	3½	3[1½]	3[4]	1[2]	1[1½]	B Goicochea	4	5
402[4]	Distinct	*105	1	1	5[hd]	4½	4[1½]	4[3]	2[3]	R Rega	6	6
(384)	Philtrix	108	7	5	1½	1[2]	1[3]	2[hd]	3[nk]	AJFernadz	7 10	5
384	Fractious	*108[b]	4	3	2[6]	2[5]	2[hd]	3[hd]	4[2]	E Castell	10	10
377	Ulverston	*105	3	8	8	7[1]	7[2]	6[hd]	5[2]	J Roca	10	10
405	My Card	*104	8	7	4[2]	5[2]	5[1]	5[4]	6½	I. Vidal	6	6
385[2]	Keewatin	*106	2	2	7[2]	8	*6½	7[6]	7[6]	F Posada	5	5
368[7]	‡Fair Brand	110	5	6	6[2]	6[1]	8	8	8	OH'rnandz	4	4

P 5:31 Off 5:33 Time 23 4-5 47 4-5 1:14 1-5 1:42 4-5
Valor $105 - J Posada b or br f 4 Peanuts Miss Carol Arrancada BUENA Gano BAJO LATIGO Segundo IGUAL Aunt Carol fue reservada hasta la recta, respondiendo al latigo dispuso de los leaders y mantuvo a raya al final a Distinct‡Esta cerro vigorosamente Philtrix tomo buena ventaja en la curva final y se paro en la recta Precio de Reclamo $150
Aunt Carol 16 40 6 80 3 60 Distinct 15 60 5 20 Philtrix 2 60
QUINIELA DUPLA—AUNT CAROL y DISTINCT $73.00

418 ORIENTAL PARK, CUBA — SEPTIMA CARRERA — 1 Mile & 60 Yards — 3YO&Up — Premio $150 Reclamable

Ind	Horses	W	PP	St	¼	½	¾	Str	Fin	Jockey	O	C
392[3]	Thunder Speed	108[b]	3	5	5[2]	1[1]	1[3]	1[10]	1[10]	T Sanchez	3 2	6 5
404[2]	Roping	113[b]	6	4	7[10]	6[3]	5[1½]	5[3]	2½	AJFrnandz	3	3½
(386)	Exception	*106[b]	1	1	2[1½]	4[1½]	4[1]	4[4]	3½	I. Vidal	2½	2
404[3]	Flying Sixty	*106	4	2	1½	2[1½]	2[2]	2[nk]	4[2]	J Monroy	3½	3½
(402)	WandringGold	*111	5	3	3½	3[hd]	3½	3[nk]	5[6]	M Quintero	3½	3½
(349)	Vitella	113[b]	2	6	4½	5[3]	6[5]	6[12]	6[6]	AFernandz	6	6
404	Chatterman	*111	8	7	6[5]	7[15]	7[12]	7[10]	7½	P Montalvo	12	12
385	Rough Rider	*109[b]	7	8	8	8	8	8	8	M Arango	12	12

P 5:59 Off 6:03 Time 23 3-5 48 1:13 3-5 1:42 1:46 3-5
Valor $105—La Tropical Stable ch m 8 Thunderstorm-Speedy Girl Arrancada BUENA Gano FACIL Segundo BAJO LATIGO Thunder Speed avanzo con un rush en la recta lejana y galopaba al final Roping fue mejorando por fuera en la curva y supero a Exception en la lucha final
Thunder Speed 5 60 4 20 2 80 Roping 6 20 4 20 Exception 3 20 ($300)

Camp Boss fué el ganador ayer de la primera carrera de a milla, en Oriental Park

El magnífico ejemplar se impuso en la carrera de milla celebrada. Fueron interesantes las pruebas ofrecidas ayer tarde en el bello y hermoso Hipódromo de Oriental Park, en Marianao

Tal como habíamos calculado Camps Bos resultó triunfador en la primera carrera de ayer a milla cerrada. Fué el primero de los dos triunfos consecutivos obtenidos por la cuadra de Alberto Jardón, pero al terminar la justa el veterano hijo de Campfire pasó a la cuadra de Urdaneta y con ello Trapshooter contará con un compañero de establo. Realmente Camp Boss es un regalo por ciento cincuenta, a pesar de su avanzada edad porque tiene clase, velocidad y coraje y ha de triunfar varias veces antes que termine la temporada.

En la segunda tuvo lugar la segunda victoria de Jardón con Royal Guinea, sobre el que realizó Fernando Fernández una buena monta, moviendo al ganador con vigor desde la cabeza de la recta lejana hasta pasar a Flo Along que había marcado la punta. Los dos ejemplares triunfadores en las carreras que se han mencionado eran los favoritos de dichas justas

Uno más

Un favorito más pasó la varilla triunfalmente. Era Trianon, debutante hijo de Tryster, que fué cotizado a precio prohibitvo por los books y que ganó de acuerdo con el precio ofrecido por esos señores. Por su primera salida y estar cotizado de uno a dos, muchos se abstuvieron de «entrarle» al caballo que según nuestras noticias está bajo la dirección facultativa de Don Carlos de la Cerda.

Arrancó en punta, con paso suave y al frente del grupo se mantuvo hasta el fin. Foreigh Lady, la yegua que nosotros recomendamos como posible ganadora, hizo una excelente carrera y obtuvo el segundo lugar después de gozar un precio magnífico en los books, cotización que en place aprovecharon muchos por entender que ese animal está corriendo tan bien que en grupos como el de ayer no debía quedar más allá del segundo lugar.

Dos al hoyo

Dos favoritos fueron batidos en las competencias cuarta y quinta. Unknown Worlds, perteneciente a la misma cuadra da Trianon, no pudo emular la hazaña de su compañero de establo. Partió en la punta, seguido de Gawaine que estuvo majadero en el post, en cuya operación fué acompañado por W Cookson. El ejemplar del doctor Rodríguez León se mantuvo cerca del lider hasta entrar en la recta, haciendo entonces un avance magnífico, a pesar de haberse abierto un poco que lo llevó a alcanzar a su rival ya a la altura del poste del furlong, manteniéndose después con velocidad para asegurar su primer triunfo en muchos meses.

Blood finalizó a gran tren y con un poco más de trabajo preparatorio h

Propaganda contra el nazismo enviada de Praga a Alemania

Es de los Partidos Social, Demócrata y del llamado Partido de la Libertad

(Por Ralph Barnes)

BERLIN, abril 22.—A juzgar por el número de documentos subersivos que han sido enviados últimamente a este corresponsal así como a los representantes aquí de otros diarios extranjeros, la cantidad de propaganda antigobiernista que está siendo introducida en Alemania aumenta cada día de manera considerable.

Después de no haberse recibido propaganda subersiva alguna en muchos meses, tres pasquines antinazistas han llegado a manos este corresponsal en las últimas dos semanas. El tercero llegó en el correo de hoy por la mañana con sello de Praga, Checoslovaquia. Consta de una sola hoja en mimeógrafo y ostensiblemente es enviado por el Partido ilegal social-demócrata de Alemania.

Contiene la hoja enérgica protesta contra el que George Lansbury, antiguo líder del Partido Laborista inglés, hubiese buscado y logrado una entrevista con el Canciller Adolfo Hitler en la cual el dictador alemán declaró oficialmente que Alemania está dispuesta a enviar delegados a una conferencia mundial.

Aseguran los autores de protesta, que lo hecho por Lansbury "no indica su deseo de ayudar la oposición alemana en su difícil lucha, ni comprensión de la naturaleza de esa labor", creyendo la acción del líder laborista británico "incompatible con la resolución de la segunda Internacional (socialista y laborista) de la actitud que los socialistas deben adoptar hacia la Alemania nazista."

Se protesta también en el documento contra las entrevistas dadas por Lansbury a la prensa inglesa sobre la situación en Alemania conteniendo declaraciones en abierta contradicción con la verdad de los hechos. Se añade que "él, indirectamente acuse todos los alemanes amantes de la libertad que están luchando contra la desvergüenza del nazismo, de mentir."

Los otros dos documentos subersivos recibidos hoy fueron ostensiblemente redactados por el llamado Partido Alemán de la Libertad. En el primero traía un sello alemán y en el segundo austriaco.

Es descubierto un remedio contra la parálisis infantil

Un profesor expone que con el veneno de la cobra se obtiene buen resultado contra el mal

MEMPHIS, abril 22. (AP.)—El veneno de la cobra, según se ha anunciado, es un nuevo remedio para la parálisis.

Así se informó hoy a la Federación de Sociedades Americanas de Biología Experimental ante más de mil hombres de ciencia que se reunieron en once sesiones simultáneas para escuchar este informe así como otros más acerca de asombrosos descubrimientos.

Uno de ellos demuestra que la mano recibe órdenes del cerebro en 1-6000 de segundo más pronto que el pie, período de importancia en una parada de emergencia de un automóvil que marcha a velocidad si los frenos se hacen actual por un botón a mano en vez de serlo por el pie.

Otro experimento con conejos demostró que el cerebro ejerce un control directo sobre la reproducción.

La conservacin de músculos vivos en tubos de ensayo durante casi cinco meses fué otro de los nuevos descubrimientos.

El veneno de la cobra fué usado por Davis I. Macht, de Baltimore, en los casos de parálisis. Esta enfermedad comienza con una gran rigidez. Algunas veces los músculos faciales «se congelan». En otros casos solamente se mueven con dificultad las extremidades superiores e inferiores. Finalmente, queda un temblor constante.

El doctor Macht descubrió hace unos dos años que el veneno de la cobra es, en algunos casos, un calmante análogo a la morfina sin los peligros del hábito. Manifestó que en algunoso casos de temblor de la parálisis, que frecuentemente está acompañado de dolores, ensayó el veneno de la cobra como calmante, y no solamente alivió la angustia de los pacientes, sino que redujo sus temblores, comprobando que el mismo efecto produce en otros pacientes sin dolores.

Dos casos que son exponentes de la actitud "Neutral"

EL HAVRE, Francia, abril 22. AP. Un tren cargado de chasis para camiones, manufacturados en los Estados Unidos fué despachado esta noche en dirección a la frontera española, con destino al Gobierno rojo de Valencia.

Los funcionarios del puerto dijeron que los chasis fueron desembarcados hace varias semanas del mercante americano «Montgomery», pero hasta hoy no se había dado ninguna noticia acerca de este cargamento a la prensa.

Bajaron los bonos azucareros cubanos con motivo de la revisión de las cuotas.

NUEVA YORK, abril 22. (AP).—Los bonos extranjeros perdieron hoy, terreno a compás de las emisiones de las compañías azucareras cubanas que bajaron bruscamente con motivo del propósito de una Comisión de la Cámara de Representantes de revisar las cuotas de azúcar de la Isla.

Los bonos de la Francisco Sugar del 6 por ciento, perdieron 5 puntos a 74 y los certificados de la Manafi del 7 y medio perdieron 2 y medio puntos a 66 y medio.

Obras Públicas se propone ayudar a la obra del turismo

Por el contratista de las obras en Charco Mono, Oriente, se han situado las fianzas correspondientes a la adjudicación de las obras hecha a su favor. El señor Octaviano Navarrete, dará comienzo a los trabajos inmediatamente.

Cooperación al Turismo

De acuerdo con la entrevista celebrada entre el Secretario de Obras Públicas y el Presidente de la Comisión de Turismo, señor Juan Sabatés, el taller fotográfico del Departamento a cargo del señor Octavio de la Torre, intensificará su concurso a la campaña turística, aportando artísticas fotografías, del valioso archivo con que cuenta.

Apropiación para las obras de una ruta oriental

La Secretaría de Obras Públicas está diligenciando la situación de los quince mil pesos apropiados para las obras de la carretera que une el poblado del Cristo con los de Songo y La Maya, en Oriente, cuya ruta es de urgente necesidad para la comunicaciones de los citados pueblos con la capital.

Sobre las podas del arbolado

Una vez más la Jefatura de la Ciudad de la Secretaría de Obras Públicas, hace saber que a partir del día primero del próximo mes, comienza el período en que se prohibe la poda del arbolado, por lo que los propietarios y vecinos deben activar la solicitud de esos permisos en los días que faltan.

Por su parte, el Ingeniero Jefe de la Ciudad, señor Gastón, debe ordenar a sus inspectores que fiscalicen las podas, pues se está dando el caso de que esos trabajos son encargados a personas desconocedoras de las ordenanzas, y de la importancia de hacerlos bien, y sin tener en cuenta las condiciones tropicales y del verano, dejan los árboles convertidos en un muñón, un tronco sin brazos, con el perjuicio consiguiente, al vecindario y a la estética, cosa que no debiera permitirse. Recomendamos al señor Gastón que tome nota y vea las podas que se están efectuando, para que ponga coto a los desafueros de los malos podadores.

Los amantes del arbolado y de la cultura popular en esa materia, se lo agradecerían.

Próximo homenaje

Dentro de breves días será objeto de un homenaje de afecto y simpatía de sus compañeros y amigos, el señor Gerardo Rodríguez Morejón, por su acertada gestión al frente del Departamento de Publicidad de la Secretaría de Obras Públicas. Oportunamente los organizadores darán a conocer la fecha y el lugar.

HABANERAS

LA MODA ACTUAL

VESTIDO DE DIA

Este traje es fácil de coser y sin embargo es de líneas verdaderamente elegantes. El canesú y las mangas, cortados en una sola pieza, van ribeteados con un festón. El cuello liso y redondo, es de un aspecto muy juvenil. El cinturón es muy novedoso, pues termina con dos botones al frente. Es un vestido que sirve para cualquier ocasión, especialmente durante los meses calurosos. Los mejores materiales para hacerlo son: muselina suiza, géneros de algodón o sirsaca.

SOMBREROS DE VERANO

La nueva remesa de sombreros, recibida, en la conocida casa de **Baranda y Rego** en San Rafael 5, concuerdan con las últimas modas donde admiramos preciosos modelos en variados materiales.

Esta casa, que mantiene en la Habana la verdadera norma de lo más chic que se crea en los centros de la moda por ofrecer en los distintos conceptos una especial atención en favor de la moda femenina.

Actualmente se ven en sus amplios departamentos modelos de sombreros bretones, berets, tocas y otros que favorecen mucho y que están marcados a precios muy económicos aunque estemos al principio de la estación.

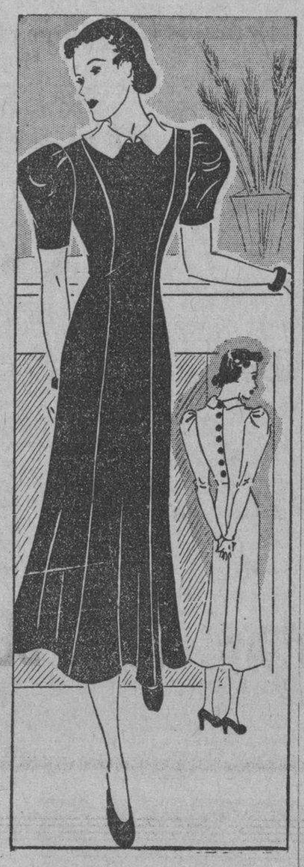

TRAJES DE JOVENCITAS

Las jovencitas de 12 a 20 años han de encontrar este vestido no solamente de líneas caprichosas y propias de la juventud, sino de indiscutible utilidad. La hechura simple se presta a un sinfín de variaciones en cuanto a cuellos, adornos de los mismos, cinturones, pañuelos, chorreras, etc.

Si se confecciona en un rayón que no sea muy costoso, animará extraordinariamente su guardarropa. El traje consta de cinco entrepaños, y mangas cuyos hombros llevan varios pliegues pequeños para que queden afaroladas; después de coserle una hilera de botones en la espalda, ya queda terminado el traje La que ha de llevar el vestido es la que debe decidir si le pone cuello, o no.

CONSEJOS DE BELLEZA

El rostro, en su forma, es susceptible de modificaciones por medio del masaje; la expresión sigue la misma ley pudiendo observarse lo que valen la voluntad y el estudio.

Hay mujeres que no son bellas y saben dar a su fisonomía la ilusión de la belleza y el encanto que la naturaleza les negara.

Las cremas Tokalón tan conocidas en todo el mundo como las mejores, ayudan a realizar estos milagrosos efectos, siendo las que prefieren las damas distinguidas.

NOTAS DE PARIS

Patou ha presentado en su exposición un modelo de organza azul marino y otro negro con el borde de la falda acampanada y adornada con tiras de ruches en varios colores.

Alix nos ofrece un compromiso al escoger entre la falda estrecha y la amplia en la colección que presenta para las noches de gala. Hace trajes de noche de jersey de seda drapeados y recogidos sobre la línea de la cadera por detrás con sus conocidas líneas esculturales donde la amplitud va recogida por delante. Este estilo de recoger el drapeado por delante acentuándose en los trajes para de día. A veces el vestido es de seda estampado cubriéndolo con un abrigo largo de color entero que no se une por el frente desde la cintura para abajo luciendo de esta manera el drapeado de la falda.

No hay necesidad de tener gran cuidado al reunir la habilitación para este verano, pero hemos de recordar que han de predominar los estampados, los plisados, los vivos, el piqué, los lentejuelas, el color rosado, los pastel y las mariposas en profusión, siendo Schiaparelli el responsable de la moda de estos insectos. Ella presenta clips, estampados botones de pasta en esta forma. Incluídas están todas las variedades conocidas y en todos los colores. Un clip mariposa se prende en el peinado, en el escote o en el abrigo, en la muñeca con los guantes cortos de tul para de noche o pueden prenderse en la cartera, la verdad es que se encuentran donde quiera.

DEBERES SOCIALES

Entre los deberes sociales que corresponden a un caballero que festeja asiduamente a una señorita, no figura el de relacionarse con la familia de esta hasta que no se formalice oficialmente el compromiso y se solicite la mano de la joven en forma oficial.

Por su parte la joven, dependiendo esta excepción de su libre voluntad, ha de tratar al festejante como un amigo íntimo que carece de las prerrogativas inherentes a la calidad de novio, no teniendo personalidad social alguna.

MADRIGAL

Envuelta en un tul,
como el Cielo, azul,
se paseaba Rosa,
tan linda y hermosa,
a orillas del río,
mudo confidente de su desvarío.
Loca enamorada,
sin ser comprendida,
era atroz su vida.
¡Pobre! ¡Infortunada!
es mejor la muerte
que su triste suerte!

Andrés Segura Cabrera.

MENU DEL DIA

Almuerzo	Comida
Grape fruit	Cantaloup
Revoltillo de sesos	Crema de espárragos
Pollo grillé. Flan de vegetales	Torta de sardina
Ensalada de remolacha	Pollo asado. Ensalada
Puding de pan	Ciruelas en almíbar

RECETAS DE COCINA

Merengue con coquimole

Se hace un merengue de tamaño regular poniéndole muy poca azúcar y se pone en un molde quemado con azúcar dejándolo en el baño maría durante media hora. Luego se saca y se coloca en una fuente subriéndolo con coquimole espeso.

M. R. de FONTANILLS.

VIBOREÑAS

Los Santos de Hoy

Santa Victoria (una de sus cuatro fechas) y los Santos Jorge, Adalberto, Aquileo, Gil y Gerardo.

Celebra sus días la distinguida dama Victoria Hevia de Menéndez, esposa del estimado amigo y convecino señor Miguel Menéndez Valles, en cuyo dichoso hogar es la mimada princesita su primogénita el lindo capullito Ana María.

No reciben a sus amistades.

Presente tengo a la distinguida y bella dama Victoria Bravo de Quiroga.

Y también a la joven señora Victoria Echeverría de Boada, amada esposa del señor Ernesto Boada López, que permanecerán en su residencia para recibir a sus relaciones sociales.

Entre las figulinas, teniendo en cuenta las cuatro fechas de esta Santa, mencionaré para demostrarles no las tengo en olvido a:

Victoria González, la linda y excelente pianista, que contrariada se ve por no poder recibir a sus amigas.

Victoria María Villaamil, única y bella heredera de los apreciables esposos señora Rosario Hernández y el señor Eduardo Vilaamil.

Victoria Pérez, Victoria Rousseau, Victoria Millán.

Entre los amigos nombrados Jorge recuerdo al muy estimado Jorge García Serra y heredero Jorgito, alma y vida de la trasmisora CMCU.

Jorge Cardona, Jorge Cabrera, Jorge Estrada, Jorge Betancourt.

El simpático jovencito Jorgito López de la Riva.

Muchas felicidades les deseo.

Srta. Georgina Carneiro y Ricard

Celebra hoy sus días tan gentil figulina, adorada hija de la bondadosa dama Dolores Ricard viuda de Carneiro, de muy sugestivo trato.

Muy presente la tengo y en estas líneas le remito mi más expresiva felicitación.

Srta. Rosa Pérez Oramas

Tan gentil y muy graciosa señorita dulce prometida del cumplido amigo Mariano Abreu, «catcher» del Club de la Marina Constitucional, se encuentra ya restablecida de la fractura del brazo izquierdo.

Noticia que me complazco en participar a sus muchas amistades, con mi más expresiva felicitación para Rosa y Mariano, de los que deseo consignar, cuanto antes, alguna otra «noticia».

Srta. Inés García y Hernández Dobal

Ha llegado sonriente y feliz a los anhelados quince años, tan bella y distinguida señorita, vecinita de la Loma de Chaple, habiendo recibido incontables demostraciones de afecto de sus muchas amigas y admiradores, que a su residencia pasaron a saludarla.

Muchos y muy dichosos años deseo a tan admirada viboreña.

¡A favor de los ciegos!

Mañana sábado, en «Villa Miramar», Calzada del Vedado y la calle 20, local de la Asociación Cubana de Ciegos, se celebrará una atractiva Verbena a su beneficio, para con su producto sufragar los gastos de su traslado a otro local, por haberle sido pedido ese que ocupa.

Los infelices carentes de luz en sus ojos se ven en la urgente necesidad de recaudar fondos a ese objeto, y han organizado una Verbena a su beneficio, tomando parte en algunos de los números del extenso programa.

¡Es una hermosa obra humanitaria ayudarlos!

El té bailable del domingo

Higinio L. Fernández, el querido y cumplido amigo y convecino, Presidente de la Sección de Fiestas del próspero Club de Ferreteros, una vez más ha desplegado sus actividades en la organización del te que se celebrará el domingo en su elegante palacete, de cinco de la tarde a ocho de la noche, con una excelente orquesta.

Fiesta de socios a la que han sido invitadas numerosas y estimadas familias, y a la que seguirá, en el próximo mes de mayo, un gran baile de flores.

Un éxito auguro al amigo Higinio y a sus compañeros de Sección.

Sr. Adalberto Pérez Méndez

De días hoy el buen amigo y también su primogénito el jovencito Adalberto Pérez Ledesma, me complazco en saludarlos.

Con doble motivo al primero por su completo restablecimiento, después de haber padecido una molesta dolencia por muchos días.

Función Extraordinaria

Señalada está su fecha para el día doce de mayo, por los antiguos empleados del teatro Tosca, recientemente repuestos en sus cargos.

Constará de buenas cintas y numerosos números de variedades.

Me permito hacer a tan estimados amigos ésta observación:

Debo informarles, por las muchas quejas que hasta a mí han llegado, que nuestras familias permanecen muy disgustadas cada vez que se presentan «números de variedades», porque los que disfrutan de alguna «reputación», vienen a salir del paso, interpretándolos a toda velocidad, con la excusa de tener que ir a otro lugar, y porque los otros son de la más ínfima calidad.

Los Antiguos Empleados del teatro Tosca, así advertidos, sé que tendrán especial cuidado en elegir sus números de variedades, y a los artistas hacerles cumplir lo contratado, no pagándoles anticipadamente.

Y les auguro el más brillante éxito de taquilla.

Baile de las Flores en los Infantiles

El activo Secretario de la Asc. de ex-alumnos de El Infantil», muy querido amigo Pepe Regateiro, ya tiene contratada una de las mejores orquestas y septeto para confiarles el programa del Baile de las Flores, que anticipadamente se ha anunciado para el sábado día primero de mayo, en su local social Calzada 10 de Octubre número 360, desde las nueve de la noche hasta las cuatro de la madrugada.

Se hará un hermoso decorado floral que corresponderá al baile de las flores, y la casa de los «Infantiles» será un bello jardín, con las «otras» que numerosas asistirán.

Las invitaciones familiares ya pueden solicitarse en la Secretaría todas las noches, de ocho a diez; las personales también se conceden allí, con una pequeña cuota de guardarropía.

Consuelito Fernández Rico

Los Directores de nuestro querido colega «¡Alerta!», que acogieron la humanitaria indicación de uno de sus redactores de socorrer a la hermosa colegiala, víctima de la obra de un loco, están solicitando ahora para la infortunada Consuelito un sillón de ruedas, que le permita abandonar el lecho diariamente por algunas horas, y puede cómodamente recibir a las personas que por ella se interesan.

En las casas de salud, principalmente en La Purísima Concepción del Centro de Dependiente, en La Covadonga del Centro Asturiano, en La Benéfica del Centro Gallego, en la Candelaria del Centro Canario, y en otras, ¿no podría La Directiva, uniéndose a la piadosa obra de esos compañeros, prestar un sillón a Consuelito, de los muchos que han de tener?

¿No habrá entre los miembros de sus Secciones de Beneficencia alguno que al leer estas líneas proponga al Presidente este «préstamo», por algunos meses, seis por ejemplo?

Yo he visto en una casa de salud alguno, en el almacén, sin estar en activo uso, y uno de ellos puede usarlo Consuelito si los sentimientos generosos de algún directivo se manifiestan a su favor.

De un modo o de otro la pobre Consuelito necesita un sillón.

¿Quién se apiadará de ella?

F. E.: Su residencia es Pasaje de la calle Gertrudis número 60 B, entre las calles Tercera y Cuarta.

Urbano del Castillo.

GUANABACOA AL DIA

Puntos de vista

Ayer tuve el placer de entrevistar a una de las figuras más prestigiosas del Comité «Pro Intereses Generales de Guanabacoa», con motivo de haberse terminado la pavimentación de la calle Martí, en busca de algunas declaraciones que pudieran interesar a cuantos han contribuído a esa magna obra.

Declaraciones que he obtenido bajo la condición de silenciar su nombre.

Lo cual cumplo al dar a la publicidad nuestra conversación.

¿.....?

A pesar de todas las dificultades, la obra de la calle Martí, ha sido terminada felizmente. Cuantos al principio creyeron una locura o una temeridad al emprender las obras de la pavimentación de toda la calle de Martí, han quedado chasqueados. A quienes dijeron que a la segunda cuadra se pararían las obras, podemos demostrarles lo que puede hacer la voluntad de algunos hombres guiados únicamente por el impulso de hacer bien a una Comunidad o a un pueblo.

¿.....?

Varias veces se han presupuestado para el bacheo y arreglo de la calle Martí mayor cantidad de la que se ha empleado para hacer la obra acabada que todos pueden contemplar.

¿.....?

Pero no todo han de ser cantos de gloria y de victoria. Estos cantos y estos hechos han demostrado lo q. se puede hacer cuando la buena voluntad existe en todos, los de arriba y los de abajo, los que dirigen y los dirigidos. Se han encontrado dificultades y obstáculos que allanar y de algunos de estos queremos hablar. Es una lástima que la cooperación particular se limite a unos cuantos y que luego de realizada la obra se encuentre la Comisión con tantas dificultades para el cobro de las cuotas asignadas. Los miembros de la Comisión gastan tiempo y dedican horas del trabajo para los asuntos generales de la Villa, sin obtener ninguna ventaja, más que la satisfacción de hacer obra positiva que redunda en favor del pueblo, de los propietarios y de la Villa en general. En la calle Martí ha existido un deficit que el Ayuntamiento con los fondos especiales, a estas obras dedicados, ha pagado a pagará con toda seguridad; pero lo acaecido en Martí ha obligado a la Comisión a no comenzar ninguna calle sin que se hayan depositado previamente las cantidades señaladas a cada propietario.

¿.....?

Se publicará en su oportunidad la lista de los que no han contribuído al arreglo de la calle a fin de que sepan los inquilinos que no deben pagar un centavo más de alquiler a aquellos que no han contribuído a las obras que se han hecho, aumentando, como es natural, el valor de la propiedad. Cosa razonable, es, que si el propietario ha mejorado su propiedad, trate de cobrar algo más al inquilino, nunca sin embargo una cantidad que le produzca no solamente el reembolso rápido de la cantidad desembolsada sino pingüe negocio. Pero los que no han contribuído, no tienen derecho a percibir ni un centavo más por la mejora de su propiedad, mejora a la que se han negado a cooperar.

¿.....?

La Comisión tal vez emprenderá el arreglo de la calle de Cruz Verde entre Martí y Avenida de la Independencia, siempre que se cumplan las condiciones que antes se han señalado. No es culpa de la Comisión, por lo tanto, el que no se sigan las obras que convierten a Guanabacoa en otro pueblo, en una Villa nueva y atractiva. Cuando los propietarios de una cuadra o de una calle llamen a las puertas de la Comisión para pedir el arreglo de su calle, la Comisión tomará a su cargo todo el trabajo de organizar, cobrar y pagar; pero será condición indispensable el que se tenga la cantidad anticipadamente. De esta manera se verá quienes tienen interés por el arreglo de las calles y por la mejora de la Villa.

¿.....?

Es preciso también que todos pongan de su parte un poco de buena voluntad en mantener las calles ya pavimentadas, limpias y aseadas. Desde el Jefe local de Sanidad al último vecino, deben poner todo el empeño en que la limpieza aparezca y brille, demostrando la educación de un pueblo culto.

¿.....?

No queremos terminar sin llamar la atención de los Propietarios de solares yermos dentro del casco de la población y a quienes el Ayuntamiento dió el plazo de un año, que debe estar ya al vencerse para que levantaran cercas apropiadas al ornato y embellecimiento de la Villa. Hasta hoy ni uno de los solares yermos ha sido cercado. De esperar es que el Ayuntamiento de Guanabacoa hará cumplir sus decisiones en el momento oportuno, mereciendo en esta labor la aprobación de cuantos luchen para el mejoramiento de la villa de Pepe Antonio.

¿.....?

No quiero hablar ya del parque Aranguren. A pesar de las promesas y de los plazos, pasan los meses y el busto del gran patriota esta en el placer, en un eril. ¿Qué dirán las generaciones de niños y jóvenes al ver que el busto de quien ofrendó su sangre por la libertad de la Patria tiene como premio un monumento abandonado completamente, por quienes hoy dirigen los destinos de la patria ya libre, y que con su sangre regaron? ¿Que se les puede pedir de sacrificio si ven que la Patria no parece o no quiere honrar dignamente a los defensores de la Independencia, a los que salieron de sus casas y de sus pueblos para la manigua, soportando sacrificios sin cuentos, privaciones de todas clases, hambre, lo aguantaron todo porque el pensamiento de una patria libre y soberana los animaba a sufrir y luchar por un gran ideal? El ideal que ya hoy no existe... El ideal de los libertadores que tan pocos levantados ideales inspira a los de hoy.....

¿.....?

Ningún pueblo se encuentra tan frío e indiferente en las cosas de casa, como Guanabacoa. Parece como que falta el estímulo de la Patria Chica; parece como que el sueño domina a los habitantes de la Villa, que debiera ser el encanto de propios y extraños... Parece como que el amor al lugar es algo exótico.... y vemos como se lucha para engrandecer a Guanabacoa, precisamente por un grupo de hombres que no son hijos de Guanabacoa, con algunas y honrosas excepciones.

Es necesario que el pueblo vibre, se mueva, se entusiasme por los ideales, demuestre la vida en su agitación y en sus ansias de renovación de elevaciones y que aspire a ser algo más que la cenicienta de la Provincia de la Habana.

Y con esas frases emotivas, me despido del cumplido caballero, para satisfacer así la curiosidad del lector.

Almuerzo homenaje

Muéstrase muy activa la Comisión Pro-homenaje a Valerio Presmanes, que preside el señor Juan Cabricano.

Para esta noche están citados todos cuantos forman esa Comisión, para el salón de actos del Casino Español a las ocho.

Con el fin de hacer la distribución de talones de cubiertos que al precio de un peso veinte y cinco centavos, comenzarán a venderse a partir de mañana.

Un homenaje merecido q. tendrá la adhesión de la sociedad guanabacoense en pleno.

Alicia Suárez Díaz

En la mañana de hoy será intervenida quirúrgicamente en la Clínica «La Purísima Concepción», la gentil señorita Alicia Suárez Díaz.

Es la simpática enferma sobrina amantísima de nuestro particular amigo señor Alfredo Suárez, Gerente de la popular tienda «Los Precios Fijos».

Hacemos votos porque la operación apendicular se realice con toda felicidad.

La función de hoy

La empresa del teatro Carral, ofrece la función de hoy como un homenaje a la reinecita de la pantalla Shirley Temple.

Habiendo seleccionado para ello su más bella película.

«Ricitos de oro».

Hand ball

El miércoles último, fué inaugurado por el doctor Rafael Rodríguez Alvarez, nuestra máxima autoridad, oficialmente el Campeonato Intersocialcolegial de Hand ball, convocado por la sociedad «Alianza Juvenil».

Al igual que en el año anterior, en la cancha de esa institución social.

La parte destinada al público, desde horas tempranas fué invadida por destacadas figuras de nuestros círculos sociales, reinando entre ellas la belleza y simpatía de la mujer criolla.

Las que con su naturales encantos y elegancias pusieron el sello simpático y de distinción al entretenido espectáculo.

Un grupo de adorables damas y damitas pasearon triunfalmente por toda la cancha la gloriosa bandera del Liceo Artístico y Literario que fué izada en el asta de honor, que presidía el acto, por haber sido los que ganaron el campeonato de 1936-37.

En ese emocionante momento, el público allí congregado rompió en estruendosa salva de aplausos, cual himno de gloria a los campeones.

Después el doctor Rodríguez Alvarez, acompañado por los presidentes de las distintas sociedades y directores de Planteles de enseñanza que luchan por el lugar de honor en estas competencias, y sus delegados, se dirigió al centro de la cancha, para hacer el saque oficial.

El cual fué perfecto, debido a que estuvo practicándolo por varios días.

Continuando el juego Vicente Cabo y Salvador Arana, por la «Alianza Juvenil» y Roberto Suárez, con Fernando Jover por la Academia Lancha.

Jugaron admirablemente, manteniéndose tanto a tanto al que el cartón marcó el veinte y uno, de ahí los defensores de la Alianza, tomaron la delantera hasta llegar al tanto final, treinta, mientras sus contrarios hacían uno más.

Tito Cabo se distinguió en los cuadros cortos y lució superior a todos desorrollando un juego magnífico y preciso, empleando en los momentos oportunos toda su inteligencia.

Arana, Suárez, y Jover desarrollaron un juego extraordinario que mantuvo la atención de cuantos allí estábamos sin saber hasta el tanto 21 quienes serían los triunfadores, de ahí, a mi juicio, Jover se debilitó y comenzó a perder algunos tantos que le dieron el triunfo a sus contrarios.

Se jugó una quiniela que ganó Salvador Arana dejando a Mugica Mayor en cuatro tantos, mientras que sus otros opositores no pudieron anotar uno solo.

El segundo partido fué jugado por Domingo Alvarez y José Coma, que defendían los colores Verde y Blanco del Liceo, contra los hermanos Mujica que defendían los del Club Champan Sport.

Comenzaron muy bien, tomando la delantera los jóvenes hermanos, hasta el tanto dos, en el cual empataron Alvarez y Gumá, comenzando entonces a moverse consecutivamente los cartones del Liceo que dejaron a sus contrarios en el tanto doce.

Se peloteó bastante y hubieron jugadas emocionantes.

Domingo Alvarez, con su pimienta de siempre y nerviosismo provocó la protesta del Delegado del Club Champán Sport, por estimar que así obstruccionaba la labor de Mujica menor.

Al extremo de que fué protestado ante los jueces.

Con el fin de anular el juego ganado.

Viendo las cosas parcialmente y quienes hemos visto jugar a Domingo Alvarez en el campeonato pasado, sabemos que no lo ha hecho por mala fe.

Pero en evitación de incidentes desagradables debe llamársele la atención para que evite esas demostraciones en lo posible ya que son hijas de sus sinceros deseos de jugar activamente.

Hoy vuelve a jugarse, no lando a conocer quienes lo hacen por no tener aún en mi poder el schedule, debido a que el Casino Español, se presentará en la justa deportiva que se está librando y que ha dado lugar al cambio del mismo.

José A. Arango de la Maza.

EMPRESA DE OMNIBUS

Santiago-Habana

CARROS PULLMAN DE LUJO

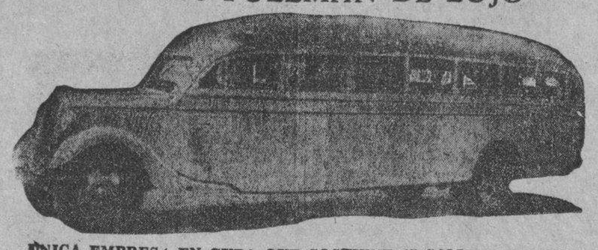

ÚNICA EMPRESA EN CUBA QUE SOSTIENE 15 SALIDAS DIARIAS PARA SANTA CLARA, CAMAGÜEY Y SANTIAGO DE CUBA.

SALIDAS DE LA HABANA

4.30 A. M. Directo hasta Stgo. de Cuba. Rápido.
6.00 A. M. Directo hasta Stgo. de Cuba. Rápido.
7.00 A. M. Directo hasta Camagüey.
8.15 A. M. Directo hasta Sta. Clara.
9.30 A. M. Directo hasta Stgo. de Cuba. Rápido.
11.00 A. M. Directo hasta Sta. Clara.
12.30 P. M. Directo hasta Camagüey.
2.00 P. M. Directo hasta Camagüey.
3.30 P. M. Directo hasta Stgo. de Cuba. Rápido.
5.30 P. M. Directo hasta Stgo. de Cuba. Rápido.
7.30 P. M. Directo hasta Stgo. de Cuba.
9.30 P. M. Directo hasta Camagüey.
11.15 P. M. Directo hasta Stgo. de Cuba. Rápido.
12.00 P. M. Directo hasta Stgo. de Cuba.

Salen de Monserrate y Muralla, Hotel «Puerta de Tierra». Esta Empresa sostiene relevo de personal cada seis horas, por eso lleva cuatro años prestando servicios sin accidentes.
Reservación de asientos numerados. Puede hacerlo personalmente por el Teléfono M-2266.

ECONOMIA, SEGURIDAD, ITINERARIO FIJO.
NUEVOS PRECIOS REBAJADOS EL 30%.

CRONICA CATOLICA

PROGRAMA DE LOS DIVERSOS ACTOS CATOLICOS QUE SE ANUNCIAN PARA MAÑANA EN LOS TEMPLOS DE LA HABANA

En la iglesia del Santo Cristo

En honor de Nuestra Madre del Buen Consejo, según la invoca Nuestra Santa Madre la Iglesia en la Letanía Lauretana: «Mater Consilii», se celebrarán los siguientes actos religiosos:

A las 7:30 de la mañana, misa a intención de un ferviente devoto de esta advocación de la Santísima Virgen María. A las ocho, misa para los congregantes de la Pía Unión del Buen Consejo.

A las cinco de la tarde, exposición de S. D. M., estación, Santo Rosario, preces del último día del novenario, plática, bendición, reserva y solemne salve.

A las diez de la noche, solemne vigilia general extraordinaria con el siguiente programa: Junta de Turno, salida procesional de la Guardia Real Nocturna de Jesús Sacramentado, exposición de S. D. M., Oraciones de la Noche, Acto de Homenaje y presentación de la Guardia Real Nocturna a su divino Capitán Jesús, canto solemne de Maitines del Oficio del Santísimo Sacramento y del TeDeum plática. A continuación horas de guardia semitonándose el Oficio del Santísimo Sacramento correspondiente a cada una de ellas. A la media hora de vela acto de desagravio del P. Llopart, S. J.

A las doce solemne Trisagio.

A las cuatro y treinta de la mañana, Santo Rosario y acto de desagravio por el triunfo de las armas cristianas en España, Oraciones de la mañana y de preparación para la comunión.

A las cinco de la mañana, misa, comunión, reserva y retirada de la Guardia Real Nocturna de Jesús Sacramentado, semitonándose el «De Profundis» por el eterno descanso de los fieles difuntos.

La vigilia será aplicada según las piadosas intenciones de los Padres Agustinos y las de los congregantes de Nuestra Madre del Buen Consejo. Por modo de sufragio, por el eterno descanso de la señora madre del Presidente de la Sección, Hermano José F. Cebrián.

En la iglesia de la Merced

A las ocho y treinta de la mañana, culto mensual de la M. I. Esclavitud de la Merced, la cual así mismo viene celebrando los siguientes actos católicos a las seis de la tarde de todos los sábados, en súplica ferviente a Nuestra Señora de la Merced, que descendió del Cielo a la ciudad de Barcelona para redimir a España de la cautividad mahometana, a fin de que se digne librarla nuevamente, no ya de la cautividad, sino de la barbarie comunista, que pretende borrarla de entre las naciones civilizadas. A las 6 de la tarde, la M. I. Esclavitud de la Merced, invita a los fieles a la exposición de S. D. M., estación, Sto Rosario, canto del Santo Dios, invocando el poderío del Brazo fuerte del Señor, Dios de los Ejércitos en favor de los Ejércitos cristianos, actos de adoración y reparación por los sacrilegios que cometen los enemigos de Dios y de su civilización cristiana, bendición, reserva y salve cantada.

Invocando el auxilio de María, vencieron los españoles en Covadonga, en las Navas de Tolosa, en Lepanto y abatieron al coloso de Europa, el gran Napoleón.

Invocando a María, auxilio de los cristianos, los polacos levantaron un día el formidable sitio, que a Viena tenían puesto los turcos. Y en nuestros propios días, cercada la capital de la misma Polonia que acaba de alcanzar su independencia, por los ejércitos rojos, el hoy Pontífice Pío XI, entonces Nuncio en Polonia de Su Santidad Benedicto XV, se le ruega abandone la capital de Polonia, para librarle del peligro que corre, pero él, no abandona a los fieles, y a ejemplo de Moisés levanta sus brazos al cielo, e implora la protección de la que la iglesia invoca con este título:

«Auxilium christianorum», y María ruega por sus amados hijos, los cristianos polacos y los comunistas rusos tienen que retirarse.

Los fieles con sus oraciones pueden dar el triunfo a las armas cristianas.

Recordad, lo que dice Santa Teresa: «La Oración todo lo alcanza».

Dios favorece a cuantos reconocen su poderío con la humildad de sus preces, pero abate a los que soberbios que desconociendo su poderío, creen bastarse a sí propios, haciéndose dioses suyos:

«Yo no daré el poderío de mi gloria, ha dicho el Señor. Dios de los ejércitos, al que, soberbio, la desconozca».

A orar, pues, con humildad, confianza y perseverancia por el triunfo de las armas cristianas poniendo por intercesión a la Redentora de cautivos: «Nuestra Señora de la Merced».

En la iglesia de Reina

La Archicofradía del Purísimo Corazón de María en favor de los pobrecitos pecadores, canónicamente erigida en la iglesia de Reina, celebra a las ocho de la mañana la misa, comunión y plática en favor de los pobrecitos pecadores.

El Director Padre José María Aboy, S. J. y la presidenta, señora Amparo Mendizábal de Kohly, ruegan la asistencia a los directivos, celadores y cofrades, a estos cultos en favor de los pobrecitos pecadores; así como a la junta que seguirá a los mismos en el lugar acostumbrado.

En la iglesia de Nuestra Señora de la Caridad

La Asociación de Nuestra Señora de la Caridad, celebra a las ocho y treinta de la mañana, la misa cantada y plática mensual reglamentaria.

Oficiará y predicará el Rector de las Escuelas Pías de Guanabacoa, Padre Modesto Galofre, a la vez, Director general de la Prima Primaria, cuyo Centro para Cuba y Antillas, radica en la iglesia de los Padres Escolapios de las Escuelas Pías de Guanabacoa.

Invita la Camarera, señorita Conchita Bandujo Troncoso, a los asociados y devotos de Nuestra Señora del Sagrado Corazón de Jesús.

En la iglesia del Carmen

A las seis de la mañana, misa cantada a Nuestra Señora del Carmen.

A las cinco y treinta de la tarde Santo Rosario, ejercicio sabatino a la Virgen del Carmen y Salve popular carmelitana

En la iglesia del Santo Angel

La misa y ejercicio mensual en honor del Arcangel San Rafael, por la mañana, a las ocho.

Por la tarde a las cinco, salve cantada.

El Jubileo Circular

En la iglesia de Jesús, María y José, el Jubileo Circular.

La misa del Sacramento, a las ocho y treinta de la mañana. A continuación la exposición de Su Divina Majestad. A las cinco de la tarde, Sto. Rosario, Visita a Jesús Sacramentado, cánticos, actos de Adoración y Reparación, bendición y reserva.

En la iglesia de San Francisco

A las seis de la mañana, misa conventual en honor de la Inmaculada Concepción, Patrona de la Orden seráfica. A las siete y quince de la tarde corona seráfica y salve cantada.

En María Auxiliadora

Celebra sus cult

APROVECHE esta oportunidad

1832

DIARIO DE LA MARINA es el decano de la Prensa de Cuba. Todos los días ofrece la mejor y más completa información nacional y extranjera, y mantiene en sus editoriales y artículos de colaboración una política de orientación fija, regida por inalterables principios y normas de irreprochable conducta.

Suscribiéndose desde *HOY* al

DIARIO DE LA MARINA

su pago será cargado al mes de Mayo y recibirá absolutamente GRATIS, incluyendo la EDICION DOMINICAL GIGANTE del día 25, todos los ejemplares sucesivos del mes de Abril.

PRECIO DE LA SUSCRIPCION:

$1.30 al mes

Suscríbase cómodamente llamando a los teléfonos:

M-7911, M-7912, M-7913 y M-7915.

El DIARIO DE LA MARINA será entregado a los suscriptores ANTES DE LAS 7 DE LA MAÑANA

La Universidad contratará a una agencia para las investigaciones relativas a la matrícula gratis

Se quiere adquirir terrenos para la construcción del edificio de Morfología. Concedidos $5,000 para equipar un laboratorio. Ha quedado reintegrado a su cargo el Dr. Roberto Agramonte

La Universidad de la Habana ha de contratar los servicios de la agencia R. G. Dun and Braestreet Company, para que realice las investigaciones sobre las solicitudes de matrícula gratis en aquellos casos en que los documentos aportados por el aspirante como merecedor de ella no sean del todo convincentes.

Según se nos informa, en dichos casos nunca se ha de pagar más de un peso por cada investigación.

Terrenos para el Instituto de Morfología

El Consejo Económico ha recomendado al Consejo Universitario—el más alto organismo del Alma Mater—que acepte el lote de terreno cedido a nuestro primer centro de cultura por acuerdo del Consejo de Secretarios, así como que adquiera una faja de terreno más, anexa a ese lote, pero propiedad de un particular, la cual tiene un frente a la calle 25, del Vedado.

En esos terrenos se proyecta levantar el edificio para el Instituto de Morfología de la Escuela de Medicina, una cara y hermosa aspiración de los profesores y alumnos de la misma.

Cinco mil pesos para el Laboratorio de Patología Experimental

Se ha concedido un crédito de cinco mil pesos para dotar de material científico el laboratorio de Patología Experimental del pabellón Gordón, de la Escuela de Medicina.

El edificio Gordón se encuentra en la demarcación del hospital «Calixto García».

Restitución

Ha sido restituído en su cargo de director del departamento de Intercambio Cultural de la Universidad el doctor Roberto Agramonte, conocido profesor que al frente de la «Revista de la Universidad» rindiera una hermosa jornada en pro de la cultura nacional.

El rector de la Universidad, ingeniero José Manuel Cadenas, en un rasgo plausible, acaba de reintegrarlo, por medio de una resolución, a su antiguo cargo.

Sólo hace unos días que el rector Cadenas declaró que el Alma Máter tendría pronto su revista y sus boletines.

Puede asegurarse que antes de que se termine el mes actual darán señal de vida las citadas publicaciones de la Universidad, especialmente los boletines oficiales.

Un almuerzo en Jockey Club

El próximo domingo, día 25, a la una de la tarde, ha de ofrecer el decano de la facultad de Derecho Civil, doctor Ricardo Dolz, un almuerzo a los profesores de la Escuela y a los empleados de la misma.

También han sido gentilmente invitados los periodistas que rinden la información universitara.

Sólo habrá visitas en el hospital «Calixto García», de 2 a 3 de la tarde

Las visitas a los enfermos del hospital «Calixto García» han sido autorizadas para todos los días hábiles, de dos a tres de la tarde.

Todos los pases han sido suprimidos, y en lo adelante sólo se expedirán para las visitas de los casos graves.

La candidatura de Fernández Fiallo

El segundo año de la Escuela de Derecho Diplomático y Consular ha lanzado una candidatura, llevando al estudiante Joaquín Fernández Fiallo para delegado de curso, el cual ha sido postulado delegado en propiedad por la asignatura de Francés, segundo curso.

Hela aquí: Guillermo Fischer Lorenzo y Rubén Torres Gelabert, por Estadística; Joaquín Fernández Fiallo y Blanca Sutter y Chico, por Francés, segundo curso; Jorge Faz y Alvarez y Calixto Suárez y Rubí, por Hacienda Pública, primer curso; Jesús Tejera y Rescalvo y Manuel Quijano Laya, por Sociología; Fausto Suárez Rodríguez e Ida Mola de la Torre, por Administrativo, segundo curso; Dora García Miró y Juan Vela Monet, por Historia Contemporánea; Fernando Puig Quintero y Juan Estévez del Pino, por Principios de Derecho Penal; Tomás Gamba Domínguez y Julia Rodríguez Romeu, por Economía de los Transportes.

El Comité Gestor de Clases Nocturnas ha propuesto las candidaturas de René Soto, por Civil, segundo curso; Díaz de Villegas, por Civil, primero; Martín Pella, por Penal, primero; Enrique Baró, por Historia Contemporánea; y Lomperdio Díaz, por Romano, segundo curso.

También se ha lanzado la candidatura de Roberto Piedra y García, por los estudiantes diurnos de Historia Contemporánea.

La candidatura de Augusto Valdés Miranda

Toman fuerzas por momentos las candidaturas que propugnan la absoluta normalidad docente, bajo la orientación del conocido estudiante Augusto Valdés Miranda, que ha sido propuesto para presidente de la Federación de Estudiantes Universitarios.

Dichas candidaturas llevan por título el de «Alma Máter».

He aquí la del tercer año de Derecho Civil: Eusebio Ortiz y Carlos Roca, por Penal, segundo; Julio Andino y Juan Medina, por Fiscal; José Corrales y Vicente Díaz, por Legislación Obrera; Francisco Figueroa e Ignacio Weber, por Propiedad y Derecho Reales; Augusto Valdés Miranda—propuesto delegado de curso—y Montes Rosell, por Sucesiones; Evelio Camaraza y Toledo y Gómez Quintero, por Romano, segundo; y Gustavo Delgado y Blanca del Campo, por Procesal, primero.

La del cuarto año lleva a Gregorio del Real y Servando Menéndez, por Civil, Tercero; a Julián Solórzano y Julio Forcade, por Mercantil; a Jorge Martí y Othón García Caturla, por Hipotecaria; a Armando García Rivera y Fernando Colomar, por Intern. Priv.; y a René Martínez Araujo y Gastón R. Jones, por Procesal, segundo.

Estas dos candidaturas llevan un pie que dice: «Somos, ante todo y sobre todo, estudiantes universitarios. Propugnamos el bien del estudiantado y el mejoramiento de nuestra Universidad».

Elecciones celebradas

Se celebraron elecciones ayer en distintas asignaturas de las que se cursan en la Universidad, resultando designados:

En Filosofía y Letras.—Literatura Italiana, la señorita Ana Luisa Irigoyen y Manuela Toscano.

En Ingenieros y Ciencias.—Cálculo: Pérez Durán y San Martín; María Teresa Suárez Moré y René Montero.

En Medicina Veterinaria.—Morfología: Miguel Recilles, Nieves y Julio Salabarría Guzmán; Patología General, Arturo Alvareda y Ernesto Ramos; Terapéutica, José Sánchez y Lincoln del Pino; Patología Quirúrgica, Miguel Morán y Rafael Morales.

En Medicina.—Vías Urinarias, Pedro Cué Menéndez y Juan E. Pérez Piña; Filosofía, Carlos Font y Carlos Amador; Anatomía Topográfica, Vicente Lago Pereda y Newton Bryon; Terapéutica Quirúrgica, Enrique Gómez y Mario Delgado; Tísica Biológica, Alfredo Pérez González y Rafael García; Parasitología, Antonio Gómez Hernández y José M. Amoedo; Garganta, Nariz y Oído, Eberto Aróstegui y Juan Jiménez Gutiérrez; Bacteriología, Camilo García Sierra y Carlos Hernández; Anatomía e Histología Patológica, Leopoldo Arango y Arturo Serra.

Elecciones en Farmacia

Se ha convocado a los alumnos de la asignatura de Farmacia Práctica, primer curso, para celebrar comicios el miércoles 28 a las 8 de la mañana.

Claustro de Veterinaria

El decano de la facultad ha convocado al claustro para celebrar sesión el sábado, a las 10 de la mañana, en la Escuela de Medicina.

En esa sesión se tratarán diversos asuntos pendientes.

Citación a los alumnos de Histología Normal y Embriología

Los alumnos de la Escuela de Medicina Veterinaria que cursen Histología Normal y Embriología, han sido citados para el anfiteatro del hospital «Calixto García», para las 2 de la tarde de hoy, a fin de elegir delegados en esa asignatura.

Por ser la segunda convocatoria, se ruega la más puntual asistencia.

✝

E. P. D.

LA SEÑORA

MARIA TERESA GONZALEZ DE FIGUEROA

HA FALLECIDO

Después de recibir los Santos Sacramentos.

Y dispuesto su entierro para las 4 de la tarde del día de hoy (23 de Abril), los que suscriben, su esposo, hijos y hermanos, en su nombre y en el de los demás familiares, ruegan a las personas de su amistad se sirvan acompañarlos en el mismo, desde los altos de la casa Suárez número 7, en esta ciudad, al Cementerio de Colón, quedándoles agradecidos.

Habana, Abril 23-1937.

Mario Figueroa y Martínez, Mario y Rolando Figueroa y González, Digna y Mercedes González y García, Joaquín Masferrer, José Díaz Brea, Dr. José Manuel Rodríguez y Rodríguez, Inocencia Martínez Santaella, Dr. Manuel Ibáñez Lima, Dr. José Iglesias.

SE TEME QUE SE EXTIENDA A OTRAS ORGANIZACIONES EL PARO PORTUARIO DE N. Y.

NUEVA YORK, abril 22. (AP.)—Por disputas entre los diferentes sindicatos del puerto, se ha suscitado la amenaza de que el paro se extienda hasta comprender a otras delegaciones del Norte; los obreros del puerto, por otra parte, se han negado a trabajar en la descarga de buques de ciertas líneas, debido a que han traído marinos afiliados a sindicatos independientes de las confederaciones que están en huelga.

✝

E. P. D.

EL EXCMO. E ILTMO. MONSEÑOR

D. Pedro González Estrada

ARZOBISPO DE ATTALIA

Que falleció en Marianao, después de recibir los Santos Sacramentos y la Bendición Papal.

El Excmo. y Rvdmo. Sr. Arzobispo de la Habana y el Muy Ilustre Cabildo Catedral invitan al Clero secular y regular y a todos los fieles a la Misa de cuerpo presente que se celebrará a las 9 a. m. en la Iglesia Parroquial de Marianao y al sepelio, que se verificará en el Cementerio de Colón, saliendo el cortejo fúnebre de la casa Real 33, a las cuatro p. m.

Las Salas Primera y Cuarta de la Audiencia conocerán los procesos contra el representante Castillo

Resolvió el Supremo en favor de la Sala Cuarta de lo Criminal la inhibitoria que ésta hizo en un proceso contra dicho congresista por apuntaciones de bolita

Una cuestión de competencia surgida con motivo de diversos juicios correccionales acumulados en que figura como acusado el Representante a la Cámara señor José Manuel Castillo, —habiendo otros encartados—, ha sido resuelta por el Tribunal Supremo, que declara que la causa correspondiente a dicha acumulación es de la competencia de la Sala Primera de lo Criminal de la Audiencia, haciendo constar que las apreciaciones legales que se hacen en el auto de 12 de marzo, último por la Sala Cuarta de la Audiencia —que resistió la inhibición— «están de tal modo ajustadas a la doctrina del Supremo respecto del concepto, extensión y trascendencia jurídica del delito continuado, que no resulta en modo alguno necesario establecer consideración nueva alguna en apoyo o para la ampliación del criterio sustentado, y que este Tribunal, por tanto, hace suyo, para resolver, en favor de la Sala Primera de lo Criminal de dicha Audiencia, la cuestión de competencia entablada.. También se resuelve en este asunto el fuero de atracción, pues el acusado es legislador.

La Sala Primera se había inhibido por el fundamento de que el Tribunal Supremo, por auto de 6 de Junio de 1936 al resolver otra cuestión de competencia entablada entre las Salas Segunda y Cuarta, hacía constar que los distintos actos que motivaron la formación de los diversos juicios correccionales orígen de la competencia en cuestión, estaban animados por una sola determinación criminal cual era la de «lucrar por medio de juegos ilícitos como son la Bolita y la Charada, violando una sola Ley que se traduce en incurrir en la sanción que la Ley señala para los infractores de la norma que prohibe esa clase de juegos y había que apreciar que se estaba a presencia de un delito continuado; y que siendo el delito continuado un caso de concurrencia y por consiguiente de conexidad sustantiva, no podía desintegrarse para estimar como delitos separados los distintos actos que lo forman, por lo que dispuso fuera la Sala Cuarta, primera en conocer de otros actos de esa acción criminal, la que debía conocer en una sola causa de los hechos que motivaron la contienda jurisdiccional; pero la expresada Sala Cuarta en su auto de 12 de marzo, resistió la inhibición considerando «que el Tribunal Supremo al hacer los pronunciamientos que hizo en sus autos 94, 95 y 96, tuvo a la vista las certificaciones que se elevaron por la Sala, e hizo con vista de ellas los pronunciamientos que tuvo a bien; pero en el caso actual, por encontrarse ésta en poder del Juez delegado para la práctica de las diligencias que ordenó por estimarlas imprescindibles, no puede decir, únicamente con vista de su rollo de Audiencia y de la Sala Primera en que se provee, que se está en presencia de los mismos hechos que tuvo en cuenta nuestro Tribunal Supremo para hacer las declaraciones en los autos precedentemente mencionados, pues no se ha remitido a este Tribunal por la Sala Primera la causa, para hacer la oportuna apreciación».

Trató la Sala Cuarta en otros interesantísimos considerandos acerca del delito continuado que aunque no esté comprendido en el Código ha sido admitido por la Jurisprudencia y todos los tratadistas, para llegar a la conclusión que en las causas en que se dicta la resolución no puede decirse con acierto que estamos en presencia de un delito continuado, como tampoco sería posible estimar que estamos frente a un caso de concurso de delitos, pues que es requisito propio del mismo la pluralidad de lesiones jurídicas realizadas por una misma persona o personas puestas de acuerdo en la voluntad, en el propósito criminoso y en su ejecución por medio de una acción o varias acciones. «El concurso es de dos especies: ideal o formal, por una parte, real o material, por la otra, y existe concurso ideal o formal cuando el hecho es uno y varias las violaciones de la Ley penal y existe concurso real o material cuando el agente o agentes comisores, puestos de acuerdo en la voluntad, en el propósito criminoso y en su ejecución, han cometido varios hechos con los que ha violado otras tantas disposiciones legales, los que evidentemente concurren en esta cuestión».

Terminaba la Sala Cuarta sus fundamentos: «Considerando: que hecha abstracción de los razonamientos precedentemente consignados y que fuera posible aceptar la inhibición hecha a favor de esta Sala, tampoco podría aceptarla, porque al hacerlo, podría incurrir en el error de crear «el delito permanente y el delincuente perpetuo sin sanción o pena» pues que bastaría que el aforado estuviera al tanto de la investigación sumarial, cuando supiera o calculara que la misma estaba al terminarse y se hiciera denunciar o se pusiera de acuerdo con alguien que se dejara o lo sorprendieran expendiendo papeletas de rifa o haciendo apuntaciones y dijera «para Castillo» lo que daría lugar a la formación de una nueva causa, su acumulación a la que esta Sala viene conociendo y así sucesivamente, lo que traería consigo la impunidad de todos los hechos origen de la causa en que se provee y los que dieron lugar a la formación de la número 1 de 1936 de la radicación especial de esta Sala, posibilidad que en todo caso impide aceptar la inhibición acordada por la Sala Primera». Fué ponente en el asunto el Magistrado doctor Juan Manuel Navarrete.

✝

E. P. D.

EL EXCMO. E ILTMO. SR.

Pedro G. Estrada

ARZOBISPO DE ATTALIA

Presidente de Honor de la Asociación de A. A. del Colegio San Francisco de Sales.

HA FALLECIDO

Y dispuesto su entierro para hoy a las 4½ p. m., se avisa por este medio a los miembros de esta Asociación, familiares de los actuales alumnas y personas afines al C. S. Francisco de Sales, para que acompañen su cadáver desde la casa mortuoria, Real número 33, en Marianao, al Cementerio de Colón.

Habana, 23 de Abril de 1937.

Carmen Naveira de Pereira, Presidenta.

M. Luis Díaz, Secretario.

VEINTISEIS SEMANAS DE FIESTA PARA CONMEMORAR LA FECHA DE SHAKESPEARE

STRATFORD UPON AVON, Inglaterra, abril 22. (AP.)—Mañana se inaugurará en esta ciudad un festival que durará 26 semanas, para conmemorar el nacimiento de William Shakespeare.

Espérase que estas fiestas atraerán a millares de extranjeros que están llegando a Londres para las ceremonias de la coronación del Rey Jorge Sexto.

Habrá almuerzos públicos, bailes, servicios en la tumba de Shakespeare y representaciones de su obra «The Winter's Tale».

SUSCRITO UN PACTO DE AMISTAD Y ARBITRAJE ENTRE TURQUIA E IRAN

TEHERAN, abril 21 (Havas).—Se ha dado a la publicidad una nota diciendo que se ha llegado a un acuerdo entre los Gobiernos de Turquía y el Irán, por el cual se resolverán de modo pacífico, por los procedimientos usuales del arbitraje, las cuestiones de la frontera; también se regula el funcionamiento de las aduanas, etc. Así mismo se han establecido las bases para una coperación más estrecha acerca de las diversas cuestiones que atañen a los dos países. La prensa dice que ahora la amistad entre las dos naciones reposa sobre bases firmes, de inquebrantable solidez.

Djemal Husnu, jefe de la delegación turca, saldrá próximamente con dirección a Angora.

M.E.C.D. 2016

CRUCIGRAMAS

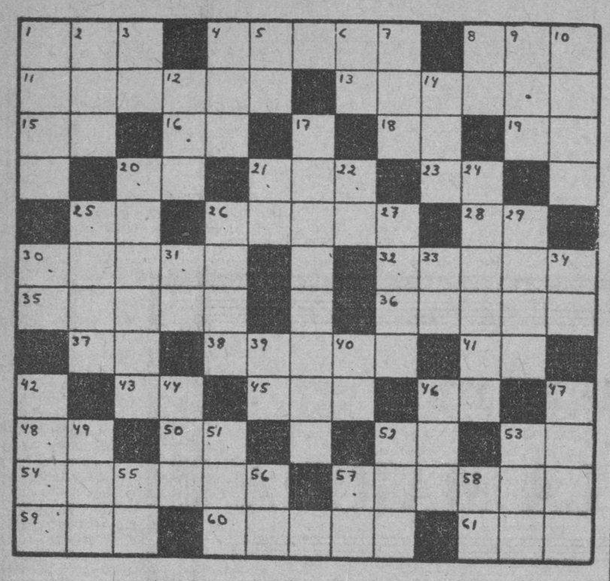

HORIZONTALES

1.—Metal
4.—Ciudad del Alto Egipto a orillas del Nilo.
8.—Impar
11.—País de la América Central
13.—Elevación del terreno
15.—Es (en inglés)
16.—Interjección
18.—Aformación
19.—Y o e (antiguo)
20.—Cierta hiedra de la China
21.—Planta umbelífera
23.—Pronombre
25.—Marcha
26.—Desinfectante enérgico
28.—Contracción
30.—Papel escrito que una persona envía a otra
32.—Parte del intestino grueso
35.—Echar más sal que la necesaria
36.—Avenida, inundación
37.—Artículo neutro
38.—Persona que ha perdido el juicio.
41.—Nota musical
43.—Seguro servidor
45.—Amarra
46.—Interjección
48.—Dios del Sol
50.—Asociación Canaria
52.—Arbusto de China y Japón de unos dos metros de altura
53.—Moneda de cobre de los ramanos
54.—Especie de chinche negra
57.—Cordillera entre Venezuela y el Brasil
59.—Isla del Mar Egeo, una de las Espórades
60.—Individuo de cierta raza indígena de Filipinas (pl)
61.—Escuchar

VERTICALES

1.—Droga
2.—Nivel
3.—Terminación de aumentativo
4.—Dueña
5.—Interjección
6.—Número romano
7.—Pronombre
8.—Conjunción
9.—Uno (en inglés)
10.—Sustancia que se forma sobre la leche
12.—Arbol leguminoso venezolano
14.—Embrollo
17.—Hueso del hombro
20.—Rey de España y emperador de Alemania
21.—Contracción
22.—Marchar
24.—Gran lago de los Estados Unidos.
25.—Río del Africa del Sur
26.—Emperador romano
27.—Mineral terroso usado en pintura
29.—Mezcla de tierra y agua
30.—Símbolo del cesio
31.—Interjección
33.—Escuché
34.—Símbolo del sodio
39.—Dios del Sol
40.—Interjección
42.—Quiebra
44.—Condimento
46.—Verbo sustantivo y auxiliar
47.—Cocinar
49.—Condimento
51.—Hueso de la cadera
52.—Yunque pequeño de plateros
53.—Planta umbelífera
55.—Pronombre
56.—Símbolo del neón
57.—Sílaba que repetida resulta un apodo familiar
58.—Montaña de China

A. L. G.

Solución al Crucigrama anterior

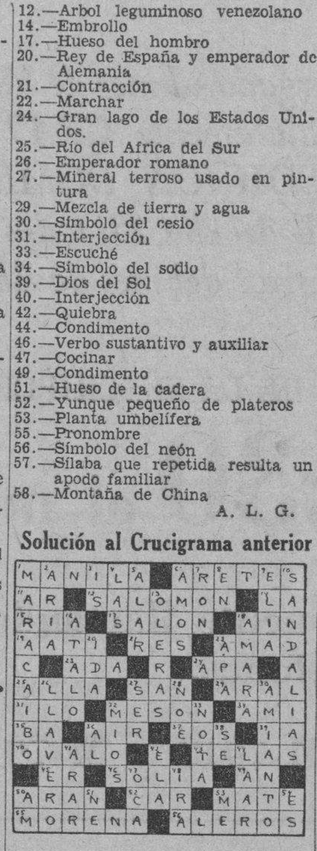

BLANCOS CONTRA PIELES ROJAS —Disparó a tiempo—

Por J. Carroll Mansfield

Pasatiempos

¿QUE ERROR HAY AQUI?

Busque al hijo. La solución, mañana.

SOLUCION AL PROBLEMA DE AYER: De perfil, mirando hacia arriba, en la derecha inferior.

ESTADO DEL TIEMPO

Nota del medio día del jueves.

Persisten bajas las presiones en casi todos los Estados Unidos, extendidas sobre México, el Golfo y la mitad occidental del Mar Caribe. Altas presiones moderadas se hallan al Este de las Bahamas.

La depresión del Golfo de México se encuentra hoy con poca intensidad a unas cien millas al Oeste de Progreso.

Pronóstico para hoy, viernes.

Probablemente buen tiempo, iguales temperaturas: vientos del Nordeste al Sur, de flojos a moderados; algunas lluvias diseminadas por el territorio.—**Observatorio Nacional.**

LESIONADO

Al resbalar y caer al pavimento cuando transitaba por 10 de Octubre y Chaple, sufrió lesiones menos graves Adolfo Ramón Expósito, de 78 años y de Cerro 561, de las que fué asistido en el Cuarto Centro de Socorro.

Suscríbase al DIARIO DE LA MARINA

TERRY y los piratas — DISCORDIA ENTRE LOS SANDHURST

por Milton Caniff

LAS AVENTURAS DE TOMAS GAVILAN Y EL INTREPIDO AQUILES

TITO AUDAZ Y SU ODISEA MARINA

El jurado designado para determinar la verdadera ruta seguida por Colón en América, da a conocer su informe

El concurso fué organizado por la Sociedad Colombista y el Lyceum. Se interesaron por el resultado del mismo diversas instituciones de estudios históricos. El texto del informe

En el mes de Septiembre del pasado año el Lyceum y la Sociedad Colombista Panamericana, interesados en dejar señalada con exactitud la ruta de Cristóbal Colón por las costas de Cuba en su primer viaje, invitaron a las entidades y personas que hubieran realizado investigaciones en torno de este importante asunto para que presentaran sus trabajos, de acuerdo con una convocatoria que suscriben las dos organizaciones culturales señaladas.

El Concurso despertó gran interés en Cuba, habiendo pedido además informaciones sobre él gran número de centros históricos en todo el Continente, los cuales quedaron pendientes del estudio que se estaba realizando en Cuba.

Cerrado en la fecha acordada por la convocatoria el plazo de admisión, fueron aceptados los trabajos de los señores siguientes:

Francisco G. y Grave de Peralta, de Santiago de Cuba; Pedro Cancela; Francisco F. Cepeda García, de Morón; Pascual Maestre, de Victoria de las Tunas; Oscar Ibarra Pérez, de Camagüey; Isidoro Castellanos Bonilla, de Guantánamo; Miguel J. Jaume, de Baracoa; Van der Gucht, Ing. S. M. Parajón, Carlos Iñiguez y J. Cid, de la Habana, y la señora Fynin Laffita, de Baracoa.

Las organizaciones convocantes, con objeto de darle carácter nacional al Concurso, solicitaron y obtuvieron la colaboración de la más importantes instituciones culturales de Cuba, interesadas en estudios de esta naturaleza, con objeto de constituir, de acuerdo con la Convocatoria, el Jurado calificador, organismo que quedó integrado en la forma siguiente:

Por la Academia de la Historia, Dr. Tomás de Jústiz.

Por la Secretaría de Educación, Dr. Fernando Du Bouchet.

Por la Universidad Nacional, doctor Alejandro Ruiz Cadalso.

Por la Marina de Guerra Constitucional, Capitán de Corbeta señor Gaspar Maspons.

Por la Sociedad de Geografía e Historia de Oriente, Dr. Luis Fernández Marcané.

Por la Sociedad Cubana de Ingenieros, Ing. Joaquín Bosch.

Por la Sociedad Económica de Amigos del País, Dr. Elías Entralgo.

Por la Escuela Naval del Mariel, Tte. Sr. Juan del Pino.

Por la Sociedad Lyceum, Dr. José María Chacón y Calvo, y por la Sociedad Colombista Panamericana, Dr. Emeterio S. Santovenia.

Este Tribunal resolvió en Sesión celebrada el pasado jueves, 8 de los corrientes, lo que ha comunicado su Presidente a las Corporaciones convocantes, y que trascribimos a continuación:

Señores Presidentes de la Sociedad Colombista Panamericana y el Lyceum.

La Habana.

Señores:

El Jurado por Vds. designado para fallar en el Concurso referente a «cuál fué la ruta exacta de Colón por nuestras costas en el viaje en que descubrió a América», cumple el deber de comunicar a Vds. su resolución final, después de haber trabajado con interés y amor durante más de tres meses, dentro de la pobreza de las fuentes históricas de que se puede disponer, la dificultad de medios comprobatorios y la falta de tiempo material, en estudios que requieren observación y calma, que no le han permitido llegar al fin que ambas instituciones se propusieron al idear el Concurso.

El Jurado, después de estudiar sin precipitaciones los trabajos presentados, comprendió que no podría llegarse a una finalidad en materia tan interesante, sin un nuevo estudio detenido y consciente dentro del mayor espacio de tiempo de que se pudiera disponer, ampliando los términos señalados en las Bases del Concurso, y en su segunda sesión acordó nombrar tres ponentes (los Dres. Ruiz Cadalso, Bosch y Jústiz) para que desde puntos de vista distintos: cartográfico y unidades lineales colombistas, náutico y geográfico, estudiaran cada uno de los trabajos presentados, y trajeran a una próxima sesión sus puntos de vista razonados.

Los tres ponentes cumplieron su cometido y en una sesión especial se discutieron dichas ponencias, conviniendo el Jurado en que los tres ponentes llegaban a idénticas conclusiones. Redactadas en síntesis esas conclusiones se acordó circularlas a todos los miembros del Jurado, para que con tiempo las estudiaran y vinieran con sus conclusiones definitivas a una reunión especial, en la que se trataría de llegar a una resolución final. Reunido el Jurado el día 9 de este mes, y después de discutir ampliamente acerca de los puntos fundamentales del Concurso «Dejar señalada con exactitud la ruta de Colón por nuestras costas en el viaje en que descubrió a América, desde el 27 de Octubre de 1492 hasta el 4 de Diciembre», llegó a la conclusión de que a pesar de que se habían presentado algunos notables trabajos, no era posible obtener la certidumbre histórica, por las razones expuestas en el párrafo primero de este escrito, tomando por unanimidad los siguientes acuerdos:

1o. Existe una zona de casi segura recalada, que comprende los puertos de Samá, Naranjo, Vita, Bariay, Jururú y Gibara; es decir, que uno de ellos debe ser el puerto de San Salvador.

2o. En esa zona y dentro de los límites del estudio que ha podido hacer el Jurado, tomando como base los trabajos presentados y el ya impreso del Sr. Morales y Pedroso, se puede admitir que el mayor número de probabilidades, están a favor de Bariay, sin que ello signifique que el Jurado indique como cierto dicho puerto, por estimar que, con las fuentes históricas de que disponemos, hasta hoy y dentro de los límites antedichos, es imposible llegar a una conclusión definitiva. El resto de la ruta que se trata de determinar, adolece necesariamente de esta misma incertidumbre. El profundizar más en esta materia, pretendiendo desvanecer parte de esa incertidumbre, exigiría una cantidad de tiempo y de medios, de que el Jurado no dispone. El hallazgo de nuevos documentos, o alguna otra circunstancia feliz podrá en lo sucesivo, permitir con certeza, señalar el puerto de desembarco.

3o. En cuanto a los trabajos presentados, considerados en sí mismos, el Jurado entiende que la mayoría son de verdadero mérito, distinguiéndose entre todos, por su fondo y por su forma, el de los señores Van Der Gucht y Parajón.

4o. El Jurado acuerda felicitar calurosamente a la Sociedad Colombista Panamericana y al Lyceum, por el éxito obtenido en este Concurso, que honra a Cuba y a los concursantes, no sólo por la ilustración y competencia demostradas, sino también por su noble desinterés en aras de la Ciencia y de la Cultura cubanas.

5o. Estima por último el Jurado, que la Dirección de Cultura de la Secretaría de Educación, interesada como está en elevar nuestro nombre dentro y fuera de la Nación, debe publicar la obra señalada en el apartado 3o. y si lo estima conveniente, alguna otra que considere digna de la publicidad.

De Vds. con toda consideración,

(Fdo)—Tomás de Jústiz.
Presidente.

EL CUENTO DE HOY

Se alquila un departamento

Betty vivía con una tía apegada a las ideas del siglo pasado. Ese mismo nombre de Elisabeth —abreviado después en Betty— exasperaba a la muchacha. Ella hubiera querido llamarse Joan, o Greta, o Marlene, o uno cualquiera de esos nombres que hacen pensar en labios de llama o en uñas de mayólica. Pero la pobre Betty no podía siquiera pintarse las uñas ni los labios. La quedaba el recurso, eso sí, de morderse los labios para enrojecerlos; pero casi siempre se los mordía de rabia. Las uñas se limitaba a tenerlas bien limpias, frotándoselas además contra el vestido para que tuviesen brillo.

Pero la tía de Betty tenía un mérito: era quien costeaba todos los gastos de la casa. Fiel a los prejuicios de hace treinta años consideraba que el trabajo era, en las mujeres deshonroso; y por eso impidió que Betty buscara un empleo o estudiase para tener una profesión. La obligaba a pasarse las horas en el ocio disimulado de los tejidos, los bordados; y, a lo más, le permitía también anotar los gastos y las entradas de la casa, e ir detallando el manejo de las rentas gracias a las cuales vivían las dos.

Eran fastidiosos esos números y esos cálculos. Sin embargo, Betty, a falta de distracción mejor, no protestaba. Sus veintiseis años hubieran podido rebelarse, y no lo hacían. Hecho sorprendente, si se tiene en cuenta que eran veintiseis años floridos. Nadie, naturalmente, le había dicho aún que era hermosa. Pero, mirándose en traje de baño al espejo, Bitty había llegado a la conclusión de que era mucho mejor que tantas otras mujeres. Completamente vestida impresionaba, por el contrario, como lo que era: una huérfana mantenida por una pariente muy siglo XIX.

Como por suerte quería llamarse Greta o Marlene, o Joan, y como tenía en el fondo la certeza de ser bonita, Betty miraba con frecuencia a los hombres. Los miraba, curiosa, a todos: al panadero, al solterón del tercer piso, que cuando venía a pagar el alquiler le estrechaba las manos en una forma muy rara; al dependiente de la farmacia; al cobrador del teléfono...

¿Casarse? Ya no pensaba en eso. ¿Quién hubiera podido fijarse en ella? No era muy rica, no vestía con elegancia... ¿Buscar un novio sin intenciones matrimoniales, y conformarse? ¿Cómo llegar a semejante transacción, viviendo con una tía como aquella? La tía hubiera exigido que el novio contestase con claridad a una serie de preguntas clásicas: ¿Con qué medios cuenta usted? ¿Qué plazo quiere?... ¿Buscar en la calle, secretamente, un candidato? ¡Pero si nunca salía sola! O con la tía, o con una vieja amiga. Marta, tan atrasada en sus ideas como la misma tía. Era necesario conformarse contemplando desde el balcón el ir y venir de los hombres y las mujeres; imaginar idilios con tal o cual transeunte; charlar pocos segundos con los inquilinos: No se preocupe, señor Méndez. Le diré a tía en seguida, para que mande un albañil y arregle esa pared. Y, como diversión, una sección de cine. (Pero la película, eso sí, debía ser elegida previamente por la tía) En el cine, cuando llegaban los finales de besos prolongados, Betty suspiraba hondamente o se agarraba de los brazos de la butaca, como si le diera vértigos. Pero, inmediatamente, llamada a la realidad por la tía, pensaba en cualquier otra cosa: en la demanda de desalojo contra un inquilino, o en la necesidad de empapelar el corredor del departamento.

Pero una tarde de primavera, Betty no aguantó más. Era preferible morir a continuar viviendo entre aquellas cuatro paredes; era preferible provocar algo «irremediable» a seguir junto a esas mujeres viejas e intolerantes. ¿Qué ideal de vida le ofrecía la tía? Renuncia, castidad, pureza, rectitud. No, no era posible que su vida se redujese a eso.

¡Había que cometer una barbaridad!

Y Betty se dispuso a cometerla.

Una de las misiones de Betty era la de preparar los carteles con que, desde su mismo balcón, advertía a los transeuntes: Se alquila un departamento. Un cartel con lindas letras parejas y nítidas. Ese día, precisamente, tenía que preparar uno, por haberse mudado el solterón del tercer piso.

Betty acababa de pintar esta leyenda: Departamento, se alquila. Tres habitaciones, cocina, baño, colefón. Iba a agregar: etc. etc. cuando el diablo le sugirió que lo completase con estas palabras: Y mujer joven y bonita.

Se rió, al principio, de su ocurrencia. Después, con audacia irreflexiva pintó todas las letras de aquellas palabras, preocupándose mucho de no cometer ningún error de ortografía.

Salió al balcón, colgó el cartel y para que la tía no la molestase, cerró con llave la puerta de su cuarto, y esperó el efecto de tanta temeridad.

La primera en pararse a mirar el cartel fué una mujer. Leyó boquiabierta, y luego, viendo a Betty asomada, hizo una mueca de desprecio y siguió de largo, contoneándose como una rival provocativa. Betty, entrando en su cuarto, se echó a reir escandalosamente, encantada de su ocurrencia. La tía llamó de pronto a la puerta:

—¿Con quién estás ahí? ¿Por qué te ríes?

—¿Con quién voy a estar, tía? Estoy sola.

—¿Te has vuelto loca, muchacha?

—Casi, casi.

—Bueno. ¡A ver si sales de ahí! ¿Por qué te has encerrado con llave?

—Espera. Me estoy vistiendo.

Y la tía se alejó, tranquila.

La muchacha corrió otra vez al balcón. Estaba nerviosa, inquieta. Su cara aparecía encendida por la esperanza. ¿Qué efecto produciría el cartel en cualquier joven que se detuviese por casualidad a leerlo?...

Y, por fin, un joven se detuvo. Tendría veinticuatro o veinticinco años. Vestía con más elegancia que el solterón, y era más distinguido que el panadero y que el cobrador del teléfono. No se quedó, al leer el cartel, con la boca abierta.

Se sonrió, únicamente, y al ver a Betty apoyada en la balaustrada, le hizo un guiño rápido para en seguida, sin perder tiempo, meterse en la casa.

Betty retiró el cartel, rápida, lo escondió bajo la almohada de su cama, y corrió a abrir la puerta del departamento antes de que el joven tocase el timbre.

¡Si llegaba a ir la tía y el joven le preguntaba por la mujer joven y bonita que ofrecían con el departamento!... Por suerte, la tía estaba en su cuarto.

—Buenas tardes...

—Betty, súbitamente asustada, hubiera querido cerrar la puerta y correr otra vez a esconderse en su cuarto. Pero ¿cómo despreciar la sonrisa generosa que el joven le dedicaba, al mismo tiempo que pronunciaba aquellas dos palabras?

—Bue... buenas tardes, señor.

—¿Aquí alquilan un departamento, no?

—Sí...

—¿Y la mujer joven y bonita... es usted?

—Sí..., sí, señor.

—¿Puedo ver el departamento?

—Como no. Es en el tercer piso. Lo acompaño. Tengo aquí la llave.

Mientras avanzaban por el corredor, el joven preguntó:

—¿Hace mucho que está puesto el cartel?

—Hacía apenas dos minutos

—Le aconsejo que lo saque, están por salir los alumnos de la Facultad.

—Ya lo saqué

—Si estuvo nada más que dos minutos... eso significa que yo soy el primero...

—El primero y el único —contestó ella, ruborizándose un poco.

—El primero... que mira el cartel —sonrió el joven.

—Y que me mira a mí.

—Oh, no exagere!

—Se lo juro.

—¡Jurar! ¡Qué grave es eso!

—Pero puede creerme. A veces, lo inverosímil es cierto. Usted es el primero que me mira. El primero que me mira como los hombres miran a las mujeres.

A las mujeres jóvenes y bonitas.

—Ya llegamos. Este es el deparamento. Pase...

—De ninguna manera. Usted primero, señorita...

Betty no pudo rechazar la galantería.

—Tía: hay un señor que quiere alquilar el departamento—anunciaba al rato después Betty a la tía, con voz alegre, cantarina, vivaz.

La tía salió de su cuarto y fué a la puerta.

—¿Ya ha visto el departamento, señor?

—Sí, señora...

—Señorita...

—Disculpe, señorita... El departamento me gusta.

—Son cien pesos. Ni un centavo menos. Garantía a satisfacción, o dos meses de depósito y uno adelantado.

—Perfectamente, señorita. Lo que usted prefiera. Yo me mudaría mañana mismo. No quiero perder el departamento. Le dejaré una seña...

—Por lo visto, el departamento le ha gustado mucho. No me extraña; tiene todas las comodidades que se pueden pedir.

Y el joven asintió, mirando a Betty por encima del hombro de la tía:

—¡Desde luego, señorita! Francamente... ¡más no se puede pedir!

L. RUGGI.

SU DESTINO hoy

Por MARY BLAKE

«TAURUS»

ABRIL 23

Con sentido común habrá que combatir la tendencia que exhiben los niños nacidos hoy hacia el egoísmo, lo que puede ser el mayor obstáculo para un porvenir brillante.

Si es usted mujer y nació en esta fecha, cuídese mucho de querer dominar a todas las personas a quienes conoce, porque esa actitud puede causar resentimientos que a la larga serán muy perjudiciales para usted. Entre sus buenas cualidades tiene usted mucha generosidad y simpatía para los que la merecen. En asuntos de negocios tendrá mucho éxito. Muy probablemente esu vida matrimonial será feliz, aunque también puede hallar éxito en alguna profesión como la de enfermera, maestra, escritora, y otras.

Si es usted hombre y nació el 23 de abril, evite ser terco, si quiere popularidad. Tiene usted una habilidad extraordinaria, si la emplea correctamente, podrá avanzar con rapidez.

Lo hará muy bien como escritor, abogado o educador.

WRIGLEY'S AYUDAN LA DIGESTION
WRIGLEY'S P.K. CHICLE AZUCARADO MENTA
6 EMPAQUETADOS 5¢
PARA CONSERVARSE SIEMPRE FRESCOS

AUNQUE PAREZCA MENTIRA — Por Richard W. Thomas y Walter Galli

El propósito del team de Lacrose era anotar goals y perdía la bola cuando pasaban dos minutos sin anotar goal. Cuando el team de football esta ba a la ofensiva tratando de anotar touchdowns, los jugadores de Lacrose tacleaban al estilo usual. Los jugadores de football usaban palos cuando estaban a la defensiva. El team de Lacrose «Dads of Oldme re», venció al team de football de Marion con score de 9 por 6. Cada touchdown valía dos puntos.

M.E.C.D. 2016

ABSTIENESE DE RECOMENDAR EL IMPUESTO DE 3/4 DE CTV. EL SUBCOMITE DE AGRICULTURA DE LOS E. U.

CONOCIDO EL NUEVO TEXTO, EL MERCADO EXPERIMENTO UN TONO MAS FLOJO, QUEDANDO A 3.47 CTS.

A Cuba se le rebajan 127,495 toneladas cortas de su cuota total. Los crudos para entregas futuras estuvieron flojos, en concordancia con el mercado de disponibles

El mercado azucarero de costo y flete estuvo ayer con un tono más flojo, reportándose una venta de 1.500 toneladas de Filipinas a la refinería McCahan, a 3.47c, tipo que significa una baja de 3 puntos respecto a la operación anterior. Después, había ofertas en abundancia al nivel de 3.50c, sin que los compradores quisieran pagar a más de 3.45 centavos aproximadamente.

En los futuros el Contrato número 3 respondió muy poco a la noticia de haber sido aprobado por el Subcomité de Agricultura de la Cámara de Representantes de Washington el nuevo texto de la proyectada Ley Azucarera de los Estados Unidos, aunque el mercado adquirió un tono más flojo y ya en los primeros momentos de la tarde las cotizaciones mostraban bajas netas de 0 a 1 punto, posiblemente a causa de la conservación del impuesto de consumo de ¾ de centavo, a pesar de que el subcomité no lo recomienda al pleno de la Comisión de Agricultura. Tras de abrir sostenido al llegar noticias de Londres, dando cuenta de haberse llegado a arreglos aislados en cuanto a las cuotas de algunos países representados en la Conferencia Internacional, el Contrato número 4 aflojó también a última hora, mostrando en ese momento los precios bajas de 0 a 1 punto. Se vendieron en total 19.350 toneladas en el Contrato número 3, y 19,050 en el Contrato número 4.

El mercado del refino no ha variado. Las extracciones son buenas.

MERCADO DE LONDRES.—El mercado de Londres cerró escasamente sostenido. Había allí crudos libres de derechos ofrecidos al equivalente de 1.11c lab. Cuba. Las cotizaciones de la Terminal fueron las siguientes:

	Cierre del 21	Cierre del 22
Mayo	6/2½	6/3
Julio	6/3	6/3¼
Agosto	6/3	6/3½
Octubre	6/3¼	6/3½
Diciembre	6/3¼	6/3¾
Marzo	6/4¼	6/4¾
Mayo	6/5	6/5¼

LA NUEVA LEY.—Según las informaciones recibidas ayer, el rasgo característico del nuevo texto de la proyectada Ley Azucarera remitido por el subcomité de Agricultura de la Cámara a la Comisión correspondiente, lo constituyen los cambios de cuotas. En él, la caña americana recibe un aumento de 80,727 toneladas cortas, a un total de 440,727; la remolacha americana se queda en la misma cifra; a las Hawaii les rebajan unas 67.000 toneladas, a Puerto Rico 55,000, y a Cuba unas 128 mil; y a las Filipinas les dan una cuota de 955,920 toneladas, o sea poco más o menos la cantidad que entra libre de derechos de aquel origen.

Ni Cuba ni las Filipinas tomarán parte en las distribuciones que se hagan si el consumo sube de la cuota básica total, en tanto que toda merma será prorrateada entre Cuba, Puerto Rico, las Hawaii y las Islas Vírgenes. La cuota de refino de Cuba ha sido rebajada de 428,580 a 300,000 toneladas cortas.

Refiriéndose a esta ley, a última hora de la tarde recibieron los señores Luis Mendoza y Cía., la siguiente información trasmitida por el «New York News Bureau»:

«El subcomité de Agricultura de la Cámara de Representantes de los Estados Unidos, en sesión ejecutiva aprobó hoy el nuevo texto de la legislación azucarera promovida por el Representante Jones, transmitiendo el correspondiente informe al pleno de la Comisión de Agricultura.

La cuota básica azucarera adoptada por el subcomité es de 6.514,000 toneladas cortas, en contraste con las 6.452,000 que figuraban en el primitivo texto de Jones y había servido por lo tanto de punto de partida a las audiencias públicas celebradas sobre la proyecta ley.

Las cuotas de cada país contenidas en el nuevo texto, en comparación con las del texto primitivo, son las siguientes:

	Ahora	Antes
Remolacha americana	1.550,000	1.550,000
Caña americana	440,727	360,000
Filipinas	955,920	(x)
TOTAL	2.946,647	toneladas cortas.

(x) El residuo preceptuado en la Ley de Independencia de la Macomunidad Filipina.

	Ahora	Antes
Hawaii	925,279	989,726
Puerto Rico	787.593	842,611
Islas Vírgenes	8,560	9,166
Cuba	1.820,596	1.948,091
Otros países	25,325	26,965
TOTAL	3.567,353	toneladas cortas.

El nuevo texto limita las importaciones de refino procedentes de Cuba a 300,000 tonelalas cortas, en contraste con las 428.580 del primitivo texto de Jones, que permitía a Cuba embarcar a los Estados Unidos en forma de refino el 22% de su cuota total de azúcar crudo.

Las importaciones de refino quedan limitadas en el nuevo texto como sigue:

Cuba	300.000
Hawaii	290.616
Puerto Rico	126.033
Filipinas	80,214
Total	796.863

Consérvase en el nuevo texto el proyectado impuesto de elaboración de ¾ de centavo por libra de azúcar, pero el subcomité se abstiene de recomendar al pleno de la Comisión de Agricultura que lo apruebe, atribuyéndose esto al deseo del subcomité de que se rebaje a medio centavo por libra solamente la cuantía del tributo.

Dispone por último el nuevo texto que todo aumento del consumo azucarero, a partir de la cuota básica de 6.514,000 tonelalas cortas, se reparta entre los productores americanos de azúcar de remolacha y caña, las Hawaii, Puerto Rico y las Islas Vírgenes, con arreglo a porcentales basados en la razón de sus cuotas individuales a la cuota básica total. Ni Cuba ni los demás países extranjeros tendrán participación en el aumento de consumo, pero si éste cayera a menos de la cuota básica, la merma se prorrateará entre las Hawaii, Puerto Rico, las Islas Vírgenes, Cuba y demás países extranjeros.»

LA ZAFRA EN MEXICO.—Por el hilo de los señores Luis Mendoza y Cía., se recibió ayer el siguiente despacho:

«El Presidente Lázaro Cárdenas ha ordenado al central azucarero de Zacatepec, estado de Morelos, que está refaccionado por el Gobierno federal, activar sus trabajos y preparativos para empezar a moler en diciembre cañas de la zafra de 1938. El central de Zacatepec costará unos 13.000.000 de pesos y será el mayor de México.

Con una capacidad máxima diaria de 300 toneladas métricas de azúcar, se calcula que este central producirá la próxima zafra 200.000 toneladas métricas de azúcar con caña cosechada en 5.000 acres de colonias (unas 150 caballerías de tierra).»

CIERRE DE LOS VALORES EN LA BOLSA DE N. YORK

Ponar del Río: Centrales	Días	Sacos
Orozco	2	1,157
Santa Clara: Centrales	Días	Sacos
Escambray	19	590
Macagua	19	1,049
María Ant.	19-20	1,318
Narcisa	20	1,866
Covadonga	20	1,675
Mantelita	20	1,964
Camagüey: Centrales	Días	Sacos
Punta Alegre	20	3,210
Violeta	20	4,925
Estrella	20	3,443
Oriente: Centrales	Días	Sacos
Niquero	20	993
Sofía	20	380
San Ramón	20	1,860
Cape Cruz	20	1,015
Manatí	20	5,260

Terminó su molienda el central «Niquero».

MERCADO DE PIELES

Cierre ayer en New York:

Junio	16.62
Septiembre	17.00
Diciembre	17.32
Marzo	17.62

MERCADO DE CAFE

(De Río Nuevo)

Cierre ayer en New York:

Mayo	6.62
Julio	6.69
Septiembre	6.74
Diciembre	6.75
Marzo	6.78

LA PLATA EN TORONTO

Cierre ayer en Toronto:

Mayo	44.65
Noviembre	44.45

MERCADO DE GOMA

Cierre ayer en New York:

Julio	23.23
Septiembre	23.35

MERCADO DE ALGODON

Cierre ayer en New York:

Mayo	13.26
Julio	13.29
Octubre	13.03
Diciembre	12.97
Marzo	13.04

APRECIACION DEL MERCADO DE AZUCAR

ABRIL 22 DE 1937

	ANT.	HOY
E. Unidos, costo y flete, emb. abril	2.58	2.55
E. Unidos, cuota libre, contado, base LAB	2.35	2.33
E. Unidos, retenido, contado, base LAB	2.13	2.10
O. países, contado, base LAB	1.15	1.13
Cuota local, contado, base ex almacén	1.00	0.98
Tres cuotas, zafra 1937, contado, base LAB	1.91½	1.89
Todas las cuotas, zafra 1937, contado, base LAB	1.86½	1.84½
Cuota de colonos Alm. después de pagados impuestos	$5.76	$5.70

(Esta apreciación es de Luis Mendoza y Cía.)

COTIZACIONES DE LA BOLSA DE AZUCAR DE NEW YORK

NUEVA YORK, abril 22. (Por el hilo directo de Luis Mendoza y Cía.)

CONTRATO 3

Anterior.	Meses.	Abre.	Máximo	Mínimo	Cierre.
2.53	Mayo	2.52	2.53	2.50	2.50
2.53	Julio	2.52	2.54	2.52	2.52
2.53	Septiembre	2.53	2.54	2.52	2.52
2.54	Diciembre	2.53	2.55	2.55	2.52
2.49	Enero	2.48	2.49	2.49	2.47
2.49	Marzo	2.49	2.48	2.48	2.47

CONTRATO 4.—1937.

Anterior	Meses.	Abre.	Máximo	Mínimo	Cierre
...	Marzo	...	...	...	...
...	Abril	...	...	...	...
116½	Mayo	117	118	117	115
...	Junio	...	...	...	...
119	Julio	119½	120½	117	117¼
...	Agosto	...	...	...	...
122	Septiembre	122½	123¼	120½	120½
...	Octubre	...	...	...	...
125½	Noviembre	...	...	...	123½
...	Diciembre	...	...	...	...
	1938				
129¼	Enero	...	...	...	128
...	Febrero	...	...	...	...
130	Marzo	130	131	129	129
131½	Mayo	130¼	133½	131	130
...	Junio	...	...	...	...
132½	Julio	...	...	...	131

"LA CUBANA"

Compañía Nacional de Seguros, S. A.

SECRETARIA.

El Consejo de Administración de esta Compañía, de acuerdo con lo establecido en el artículo quinto del Reglamento General, en sesión celebrada en el día de hoy, acordó convocar a los señores accionistas para la Junta general ordinaria, establecida en los artículos 22 y 23 de los Estatutos, acto que tendrá lugar el miércoles 12 de Mayo próximo, a las tres de la tarde, en Aguiar número ochenta y tres, edificio de la Compañía.

Habana, Abril 21 de 1937.

DR. ARTURO DE VARGAS Y MONTORO
Secretario.

El Consejo de Administración de esta Compañía, de conformidad con lo establecido en los artículos 9 y 12 de los Estatutos, con vista del resultado de las operaciones del año social vencido en 31 de Diciembre de 1936, acordó, en sesión celebrada en el día de hoy, repartir entre los accionistas que lo sean el día 10 del próximo mes de Mayo, un dividendo de cinco por ciento del valor nominal de cada acción, cuyo pago comenzará a realizarse el día 12 del mismo mes de Mayo.

A los fines oportunos, los libros de transferencias de acciones se cerrarán el citado día 10 de Mayo próximo.

Habana, Abril 21 de 1937.

DR. ARTURO DE VARGAS Y MONTORO.
Secretario.

BOLSA DE NUEVA YORK

COTIZACIONES AL CIERRE AYER

—A	
Amerada	104
Am. Radiator	23⅞
Adams Expr.	18⅞
Air Reduce	75½
Alaska Jun.	13¼
Alleghany	4⅛
Allied Chem	245
Allis Chal.	68
Amer. Can	101
Am. Car. Fou.	60
Am. F. Pow.	10½
Amer. Ice.	3⅞
Amer. Inter	16¾
Amer. Loco	50½
Am. P. Light	11¼
Auer Smel.	89¾
Amer. Sugar	48½
A. C. Alcohol	28
Amer. T. & T.	168⅛
Am. Tobac. A.	80½
Am. Tobac. B.	82¾
Am. W. Works	21¼
Am. Woolen	11
Anaconda C.	57½
Atchison	83⅛
Atlan. Coast	50
Atlan. Ref.	33⅛
Ass. D. Goods	19¼
Aubu'n Auto	31⅜
Aviat. Cor.	8¼
Amer. Bank	27¼
Amer. Metal	55
—B	
Baldwin Lo.	7¾
Balt. & Ohio	36⅝
Bendix Avi.	22¾
Best & Co.	56¼
Beth. Steel	92⅞
Borden Co.	25⅝
Briggs	49¾
Brook Man	34¼
Byers A. M.	27½
—C	
Can. Pacif.	14
Curtis W.	20⅞
Case T. Mach	166¾
C. de Pasco	72¾
Ches. & Ohio	60¾
Chi. R. Islan	3
Chrysler	119½
Coca Cola	162½
Col. Carbon	120¾
Comm. & Sout	2¾
ongoleum	40½
Con. Cigar	14⅜
Cons. Gas	38¾
Cons. Oil	16¾
Cont. Can	56½
Cont. Oil	46¼
Corn Prod.	61⅜
Coty Inc.	8¼
Cuba Co.	2
Cub Amer. S.	10⅞
C. Am. Sug. P.	116¼
Cram'l Solv	16½
Chesapeake	35¾
C. Palmolive	23¼
Cruc. Steel	71
Cons. R. Cuba	7⅞
—D	
Del. Hudson	48¼
Del. & Lack	19⅞
Drug Inc.	13⅝
Dupont	158⅞
—E	
East. Kodak	160
El. Auto Lit	39
El. Pow. Lig	22¼
Elec. Bond	21¾
Erie (R.R.)	20½
—F	
Fox Film C.	39
Frep. Texas	28
—G	
Gen. A. Tank	72¼
Gen. Asphalt	38
Gen. Elec.	55½
Gen. Foods	42¼
Gen. Motors	60
Guantánamo S.	3⅝
Gulf Saf.	16¾
Gimbel Bros	25½
Gold Dust	13¾
Goodrich R.	47¼
Goodyear	44⅛
Gen. Bronze	10⅛
Great Norsh	53¼
—H	
Hershey Com.	60
Homestake	381
Houston Oil	14⅞
Hudson Mot.	20⅞
—I	
Ill. Cent	34
Interb. R. T.	9
Inte. Cement	59
Inte. Nickel	63½
Inter. Tel.	12⅛
Illin. Gla	179
—J	
Johns Mansy	133⅝
—K	
Krogen' Groc	22⅝
Kresge S. S.	25¼
Kennecot	58½
—L	
Lambert Co.	21¾
Liga. Myers	98
Loew's Inc.	82⅛
Loose Wiles	35
Lorillard	22¾
Louisv. Nas.	90⅞
Ludlum Stl.	35¾
Lehman Cor.	128
Liquid Carb.	52
—M	
Macy (H.R.)	51½
Montgomery	59
Miss Pac. c.	5½
Miss. Pac. P.	10⅛
Min. Honeyw	110
Murray Corp.	16
—N	
N. Y. Central	50
Nash-Kelvi	22
Nat'l Dist	32¼
Nat'l Bisc.	27¼
Nat'l Cash	33¼
Nat'l Dairy	24
Nat.'l P. Li.	10⅞
North Amer.	26
N. A. Aviat'n	13½
Nort. Pacif.	33⅜
—O	
Ohio Oil	22¼
Otis Elev.	37¾
Otis Steel	19⅞
—P	
Packard Mot	10¼
Paramount	24¼
Pennsylvann	45¼
Pullman Co.	62⅞
Proc. Gamble	61¾
Pure Oil	21¼
Puerto Rico	38½
—R	
Radio Corp.	10⅝
Rep. I. Steel	42¼
Reynolds	50⅛
—S	
Schen. Dis	45¼
Safeway St.	39¼
Sears Roeb.	89⅛
Simmons Co.	51½
Soc. Vacuun	20⅛
St. Paul p.	5½
So. Pacific	59½
South. Ry.	40⅜
Stan Brands	14⅛
Stand Gas	10¼
Stan. N. J.	68½
Stan Oil C.	46½
Stewart War	20
Studebaker	17⅛
Sun Oil	71
—T	
Texas Co.	64⅛
Texas Gulf	38½
Tinken Roll	63
—U	
Union Carb	99
U. Pacific	147
Union Oil	25¾
United Cor.	5¾
Uni. Cor. Pfdo.	42
Unit. Fruit	85
U. S. Rubber	64½
U. Aircraft	28½
U. S. Steel	114⅛
U. S. Ind. Alc.	39
U. Gas Corp	11¼
U. Gas Warr	2½
—V	
Vanadium	33
—W	
Warner Bros	14⅝
W. Brothers	10⅛
West. Union	67¾
West. Elec.	141¼
Woolworth	53⅛
Yellow Tr.	31½

CAMBIOS

Tipos de venta en Bancos de esta capital al cierre ayer:

New York, cable	1/10P.
New York, vista	1/10P.
Londres, cable	4.94½
Londres, vista	4.94¼
Madrid, cable	7.95
Madrid, vista	7.90
París, cable	4.45
París, vista	4.44½
Italia, cable	5.29
Italia, vista	5.28
Bélgica, cable	16.90
Bélgica, vista	16.89
Alemania, cable	40.27
Alemania, vista	40.26
Toronto, cable	¼%P.
Toronto, vista	3/16%P.
Hong Kong, cable	30.65
Hong Kong, vista	40.55
Amsterdam, cable	54.82
Amsterdam, vista	54.80
Buenos Aires, cable	30.50
Buenos Aires, vista	30.45
Suiza, cable	22.90
Suiza, vista	22.89
Japón, cable	28.85
Japón, vista	28.80

PRECIOS DE MIEL Y CERA

Precios que pagan los almacenistas en esta capital por la miel y la cera:

Miel:	Ctvs. Galón
En barril nuevo, de 48 a	52
Cera:	**Ctvs. Libra**
Oscura, a	20
Amarilla, a	25½

CAMBIOS EN NEW YORK

Cierre ayer en New York:

Libra esterlina	4.93¼
Francos	4.44½
Pesetas	6

EVITE ACCIDENTES VIAJANDO EN TRANVIA

INVITADOS LOS INDUSTRIALES POR COMERCIO

Han recibido invitaciones para la Feria de New York y la de Muestras de Milán

En la Secretaría de la «Asociación Nacional de Industriales de Cuba», se han recibido dos comunicaciones de la Secretaría de Comercio, las que circulamos para general conocimiento. Dicen así:

«Asociación de Industriales de Cuba.

Muy señores nuestros:

Habiendo sido invitados a concurrir a la Feria Mundial de Comercio, que se celebrará en la ciudad de New York del 10 al 22 de mayo del corriente año, esta Secretaría desea conocer si las firmas comerciales representadas en esa entidad desean exhibir los productos de sus respectivas industrias, así como si pudieran estar interesadas en hacerse representar, por cuenta propia, en dicha Feria de Comercio Mundial.»

«Asociación de Industriales de Cuba.

Muy señores nuestros:

Habiendo sido invitados a concurrir a la Feria de Muestras de Milán, XVIII, que tendrá lugar del 12 al 27 de abril del año en curso, esta Secretaría desea conocer si las firmas comerciales representadas en esa entidad desean exhibir los productos de sus respectivas industrias así como si pudieran estar interesadas en hacerse representar, por cuenta propia en dicha Feria de Comercio Mundial.»

LOS CANJES DE CUOTAS DE AZUCAR EN LA BOLSA

Los canjes de certificados de identidad, de las cuotas azucareras, quedaron cotizados ayer en la Bolsa de la Habana, de esta manera:

Libre por Mundial, de	1.17 a 1.20
Libre por Retenido, de	.97 a 1.01
Retenido por Mundial, de	.97 a 1.01
Mundial por Local, de	.16 a .18

No se reportaron operaciones en la pizarra de la Bolsa.

LOS CUEROS EN LA ISLA

Precios que rigen:

	Libra
Habana	$ 0.11
Pinar del Río	0.10
Matanzas	0.10
Camagüey, de 10 a	0.12
Oriente, frescos	0.08

VALORES

En New York sigue la especulación alrededor del bono de Obras Públicas. Una veces lo hace subir y otras bajar. Esto viene ocurriendo hace tiempo. Ayer la especulación provocó una pequeña baja en el papel, y aquí repercutió el hecho. Sin embargo, se siguió operando dentro de los precios cotizados en la Bolsa local. En la pizarra de la misma se reportó una sola operación. Ello fué en la Cotización a Término, a las tres y media. Se vendieron $1.000 a sesenta y seis, para entregar el día 30.

Las Obligaciones Oro del Tesoro no fueron objeto de ataque bajista; pero estuvieron menos activas que los días anteriores.

Actuaron con la misma firmeza que es su característica, los bonos de renta fija que mencionamos en nuestra información de ayer.

Estuvieron también firmes las acciones preferidas de la Cuban Telephone; las fundadoras de la Nueva Fábrica de Hielo, y las preferidas del seis de la Utilities. Sostenidas las preferidas de la Jarcia de Matanzas; las únicas de los Unidos, y las beneficiarias de la Nueva Fábrica de Hielo. Flojas las de la Licorera, Consolidados de Cuba y Unión Oil.

De los valores que figuran en la pizarra de la Cotización Libre que se efectúa en la Bolsa Local, actuaron de avance los bonos de la Cuban Telephone del siete y medio por ciento y del Casino Español. Sostenidos los otros valores de esta pizarra.

DIVIDENDO DE LA UTILITIES

El presidente de la Bolsa de la Habana, recibió ayer un escrito de la Havana Electric Utilities, dándole cuenta que la Directiva de dicha compañía había acordado un dividendo de tres cuartos por ciento para las acciones preferidas, a cuenta del trimestre vencido el 14 de febrero de 1934. Este dividendo comenzará a pagarse el 15 de mayo próximo.

OTRO DIVIDENDO ACORDADO

En otro lugar de esta página insertamos un anuncio de «La Cubana», avisando el acuerdo del dividendo acordado por los directores de dicha Compañía de seguros y la fecha en que se pagará.

ACCIONES DE LOS BANCOS

Cierre ayer en New York:

Guranty Trust	357
New York Trust	137
National City Bank	50½
Public	48
Chase National Bank	58
Irving Trust	17½
Manufacturers Trust	59¼
Corn Exchange	68½
Chemical	70
Bankers Trust	72½
First National of N. Y.	2.310
Manhattan	36⅛
Hannover	132½
First Nat. of Boston	56
Royal B. of Canada	213
First Boston Corp.	36¼

Bonos de Cuba

Cierre ayer en New York:

	Comp.	Vend.
Speyer, 5%	102¼	—
Speyer, 4½%	98	100
Morgan, 5%	102	102½
Morgan, 5½%	102⅜	103½
Obras Públicas	65½	66
Cuba Railroad, 5%	56	57⅞
Cuba Railroad, 7%	63	68
Cuba Northen, 7½%	53½	54⅛
Manatí Sugar, 7½%	66	72½
Inte. Tel. & Tel., 4½%	83	84

GODOY-SAYÁN
SEGUROS Y FIANZAS
(INSURANCE AND BONDING)
TELEFONOS: M-9866 M-9867
AGUIAR 77
HABANA, CUBA

Cotizaciones

NUEVA YORK, Abril 22.—(A.P.)—Cotizaciones al cierre de la Bolsa de Nueva York:

Bonos:	$11.570,700
Acciones:	1.180,020

COTIZACION DE LA PESETA

La peseta española se cotizó ayer, al cierre del mercado, a razón de 12.57 por dólar.

COTIZACION DEL FRANCO

El franco francés se cotizó ayer en el mercado local a razón de 22.47 por dólar.

COTIZACION DE LA LIBRA

La libra esterlina se cotizó ayer, al cierre del mercado, a $4.94½.

BOLSA DE LA HABANA

COTIZACIONES AL CIERRE AYER

COTIZACION OFICIAL

Bonos y Obligaciones	Comp.	Vend.
República de Cuba:		
Speyer, 1904	103	—
Deuda Int., 1905	99½	102
4 y medio, 1909	100	103
Morgan, 1914	104	104¼
Morgan, 5½, 1923	104⅞	106
O. Públicas, 5½, 1945	65¾	66½
Obligaciones Oro con 9 cupones	58	64
Obligaciones Oro con 7 cupones	52	55
Obligaciones Oro con 4 cupones	51	55
Azúcar, 5½, 1940	99	102
Rep. Cuba, Morgan (Seriados) 5½%—1927:		
I Vence 1 de julio 1936	100	—
J Vence 1 de julio 1937	99½	105
Ayuntamiento Habana 1a. Hip.	95	—
Ayuntamiento Habana 2a. Hip.	95	—
Centro Asturiano	48	—
Banco Territorial Serie B	37	45
Cervecera	55	—
Cervecera (Obligaciones no Hipt.)	14½	—
Gas	109	—
Havana Electric (Consolidados)	29½	30½
Havana Electric Debentures (Oblig. no Hip.)	4	5
Edificio La Metropolitana, S. A.	24	—
Ladrillos	40	—
Matadero	—	—
Mercado de Abasto y Consumo 1a. Hip.	68	80
Nueva Fábrica de Hielo	104½	—
Papelera Serie B.	100	—
Teléfonos	94⅝	105
Unidos	22	—

ACCIONES	Comp.	Vend.
Banco Agrícola	—	—
Banco Territorial	9	35
Banco Territorial (Beneficiarias)	¼	—
Cervecera	26	—
F. C. Consolidados de Cuba, P.	7¼	8¾
Cuba R. R.	11	—
Curtidora	—	—
Fibras y Jarcia	42	—
Hav. Elec. Utilities Co., P. 6 por ciento	47	60
Hav. Elec. Utilities Co., P. 5 por ciento	13¾	15
Havana Electric Railway Co., Pref.	2¾	4
Havana Electric Railway Co., C.	½	1
Jarcia, P.	80	—
Jarcia, C.	14¾	19
Licores de Cuba	4⅝	5⅞
Lonja, P.	—	—
Lonja, C.	—	—
Matadero	—	—
Mercantil, La (Seguros)	—	—
Metropolitan Auto	—	—
Naviera, P.	13½	—
Naviera, C.	2⅝	—
Nueva Fábrica de Hielo	170	—
Nueva Fábrica de Hielo (Benefs.)	66½	69
Pesca, P.	20	—
Pesca, C.	—	—
Teléfono, P.	55	—
Teléfono, C.	—	—
Unidos	3½	3¾
Unión Oil	3	3¾

COTIZACION A TERMINO

Hora 3½ p. m. Entregas: Los días 15 y último de cada mes

Bonos y Obligaciones	Comp.	Vend.
República de Cuba:		
Speyer, 5 por ciento	103	—
Deuda Interior	100	102
Speyer 4½%	100	103
Morgan 5 por ciento	104	105
Morgan 5½%	104¾	106
O. P. 1945	66	66⅛
Obligaciones Oro con 9 cupones	58	61
Obligaciones Oro con 7 cupones	52	55
Obligaciones Oro con 4 cupones	51¼	52¼
Azúcar	99¼	—
Julio 1936, I. Morgan	100	—
Julio 1937, J. Morgan	—	—
Ayuntamiento, Primera	95	—
Ayuntamiento, Segunda	95	—
Centro Asturiano	48	—
Cervecera Internacional	56	—
Cervecera Internacional (Obligs. no Hipt.)	15	—
Gas y Electricidad	109	—
Hav. Elec. Ry. Co.	29½	—
Havana Elec. Ry. Co. (Obligs. no Hipt.)	3⅞	5
Nueva Fábrica de Hielo	104½	—
Papelera Cuba, Serie B.	100	—
Cuban Telephone Co.	94	—
Unidos	22	—

ACCIONES	Comp.	Vend.
Cervecera Internacional	25	—
F. C. Consolidados, Prefs.	7¾	9
Cuba Railroad, Preferidas	12	—
H. E. Utilities, Prefs.	47	50
H. E. Utilities, Petes.	13½	15
H. Elec. Ry. Co., Prefs.	3	4
Jarcia, Preferidas	87	—
Jarcia, Comunes	15¼	—
Licorera de Cuba	4	6
Naviera, Preferidas	14	23
Naviera, Comunes	2½	—
Nueva Fábrica de Hielo	189	—
Nueva Fábrica de Hielo	66¼	68½
Teléfonos, Prefs.	55	—
Ferrocarriles Unidos	3½	3¾
Unión Oil Co.	3	3⅞

COTIZACION LIBRE

Bonos y Obligaciones	Comp.	Vend.
Inter. Tel. Convert. 4½%	80	—
Inter. Tel. 5%, 1955	70	—
Cuba Tel. Co. 7½%	102	—
Cuba R. R. 5%, 1952	55	—
Cuba R. R. 7½% 1936	64	—
Norte de Cuba 5½% 1942	53½	—
Manatí Sugar, 5½, 1942	67	—
Vertientes Sugar 7%, 1942	25	—
Eastern Sugar 7½%, 1937	—	—
Central Cunagua 6% 1957	99¾	110
Centro Gallego 6%, 1975	48	—
Vedado Tennis 3%, 1949	6	—
Pro Arte Musical 7%	35	75
Casino Español 6%	80	90

ACCIONES	Comp.	Vend.
Inter. Telp. and Tel.	—	—
Cía. Cubana de Elect., Pref., $6.00	19	26
Cuban American Sugar, Pref.	15	—
Cuban American Sugar, Comunes	11⅛	—
Cuba Company, Comunes	2¼	—
Nueva Papelera Cubana	—	—
Cía. Litográfica, Pref.	—	—
Auxiliar Marítima, Pref.	5	10
Seguros La Comercial	80	—
Seguros El Comercio	100	—
Central Violeta	17½	—
Guantánamo, Pref.	—	—
Guantánamo, Comunes	3½	—
Litográfica, Comunes	1	—

GANADO

LOS PRECIOS EN PIE

Precios que pagan compradores, entregado el ganado en esta capital:

	Ctvs. Libra
Vacuno, de 3¼ a	3½
Cerda, de 7 a	9
Lanar, de 3 a	3½

LOS PRECIOS DE LA CARNE

En los mataderos de esta capital rigen los siguientes precios:

	Ctvs. Kilo
Vacuno, de 11 a	12
Cerda, de 28 a	30
Lanar, de 15 a	25

MATADERO DE LUYANO

Se sacrificaron ayer en el Matadero de Luyanó:

	Cabezas
Vacuno	124
Cerdos	23
Carneros	15

MATADERO INDUSTRIAL

Se sacrificaron ayer en el Matadero Industrial:

	Cabezas
Vacuno	161
Cerdos	39
Carneros	24

CARROS ENTRADOS

Llegaron 12 carros de Camagüey con ganado vacuno para el Matadero Industrial.

EL ORO Y LA PLATA

Cotizaciones ayer en la Bolsa de la Habana:

Plata contra billete americano	98⅜	98⅝
Ooro acuñado contra billete americano	156	163

THE BOSTON SURETY Co.
S. A.
FIANZAS INTACHABLES
Administrador General: MOISES MAESTRI
Manzana de Gómez 364-366 — Teléfono M-2517.
Garantizadas sus operaciones con Bonos de la República

LA FEDERACION DE DETALLISTAS HACE GESTIONES PARA CUMPLIR VARIOS ACUERDOS IMPORTANTES

Una comisión de dicho organismo se entrevistó con el Senador Verdeja, a quien le expuso algunos de los puntos de vista de los detallistas sobre determinadas reformas

Una comisión del Comité Ejecutivo de la Federación Nacional de Detallistas, integ

CIENFUEGOS NOMBRA HIJOS ADOPTIVOS AL PRESIDENTE DE LA REPUBLICA Y AL JEFE DEL EJERCITO

Información Telegráfica DEL INTERIOR DE LA ISLA

Por nuestros Corresponsales a través del hilo directo del DIARIO.

PINAR DEL RIO

EL PUEBLO DE GUANE REGOCIJADO

GUANE, abril 22. DIARIO. Habana.—Reina gran alegría en ésta, por el indulto a favor de cinco personas muy estimadas en este término, firmado por el Presidente de la República.

INTOXICADA.—Ayer tarde intentó suicidarse la señora Sima Corrales, tomando varias pastillas de permanganato. Se ignoran los motivos. Su estado es grave.—Juan Fábregas, corresponsal.

FELICITACION AL "DIARIO"

PINAR DEL RIO, abril 22. DIARIO. Habana.—Los cosecheros de tabaco, y muchos obreros de la industria, felicitan al DIARIO por su editorial de ayer contra la Ley Tabacalera, y cuyo trabajo representa el sentir de la provincia pinareña, primera sacrificada cuando el Tratado con Uruguay fué desechado, y ahora con esa Ley que todos repudian, por ser altamente perjudicial.—Guillermo Rodríguez, corresponsal.

HABANA

SE PRIVO DE LA VIDA

JARUCO, abril 22. DIARIO. Habana.—Ayer se privó de la vida en su domicilio de la finca "Soledad", en este término municipal, la señora Eulalia Machado Díaz, casada, de 27 años de edad, haciéndose un disparo en la cabeza, con una escopeta de caza, falleciendo instantáneamente. Se constituyeron en el lugar del suceso, el Juez de Instrucción, doctor Ramón Bouza y el médico municipal doctor Alcoz, con el Secretario del Juzgado, señor Ortiz.—Campa, corresponsal.

SANTA CLARA

AL SR. SECRETARIO DE OBRAS PUBLICAS

ISABELA DE SAGUA, abril 22. DIARIO. Habana.—El pueblo de Isabela de Sagua, ruega por este medio al Secretario de Obras Públicas, la situación de nuevos fondos que permitan activar las obras del dragado de este puerto. Perdida la oportunidad de los buenos tiempos reinantes de la primavera y el verano, resultarían perjudiciales los esfuerzos que vienen realizándose por la compañía ejecutora de esos trabajos.—Sotes, corresponsal.

APERTURA DE CURSO EN LA ESCUELA NORMAL

SANTA CLARA, abril 22. DIARIO. Habana.—Tuvo lugar hoy la apertura del Curso en la Escuela Normal de Maestros, cerrada desde hacía más de dos años. Reunido el Claustro, acordó enviar un telegrama suscripto por los profesores y alumnos, reiterando la solicitud de la creación de cuatro plazas de profesores auxiliares, y del personal subalterno, para rendir una eficiente labor con la gran cantidad de alumnos matriculados. Las clases darán comienzo el lunes.

EL JUICIO CONTRA ISABEL LOPEZ.—El martes 29, continuará el juicio contra Isabel López, que en defensa de su honor dió muerte en la finca "Sabanazo" en el pasado mes de Enero a su enamorado Cristóbal Brito del Hoyo. Defiende a la joven el doctor Antonio Márquez Pomares.—Armando Machado, corresponsal.

LAS FIESTAS DE CIENFUEGOS

CIENFUEGOS, abril 22. DIARIO. Habana.—Han vacado las oficinas públicas en general así como las escuelas con motivo de las fiestas conmemorativas del 118 Aniversario de la fundación de esta ciudad. Son de tal magnitud dichas fiestas, que sólo pueden compararse con las celebradas cuando el Centenario.

Todos los actos están concurridísimos. La población luce bellamente engalanada. En el Parque "Martí" se develó el Busto del doctor Alfredo Méndez Aguirre, estando el discurso a cargo del Presidente del Ateneo, doctor Pedro López Dorticós, quien describió las altas virtudes cívicas, intelectuales y científicas del doctor Méndez. Se refirió a la obra del Comité Gestor de esta obra, integrado por el coronel Carlos Trujillo, el periodista Florencio R. Veliz y otros distinguidos cienfuegueros. Tuvo frases de loa para el escultor cubano Fernando Boada, autor del Busto.

Milares de cienfuegueros ovacionaron al doctor Dorticós al terminar su elocuente discurso.

LA SESION DEL AYUNTAMIENTO

A las once de la mañana se reunió el Ayuntamiento en sesión especial, declarando hijos adoptivos de la ciudad al Presidente de la República, Lcdo. Federico Laredo Bru, y al Jefe del Ejército coronel Fulgencio Batista.

Inmediatamente después fué nombrada Miss Cienfuegos la señorita Elpidia Robles. La corte de damas de ésta se halla compuesta por las señoritas Lourdes Meruelos, Reina del Liceo; Laura Echeviete, Reina del Casino Español; María Herminia Garriga, Reina del Yacht Club; Gloria Curbelo, Reina del Club de Cazadores; Inesita Redondas, Reina del Lyceum Femenino, y Carolina Bustamante, Reina del Club Náutico.

El develamiento del busto del Dr. Alfredo Méndez Aguirre constituyó un acontecimiento.

A la una de la tarde empezó el banquete de 300 cubiertos titulado "Cienfuegueros ausentes."

Entre las personalidades que nos visitan con motivo de las fiestas, hemos saludado al doctor Francisco Ichaso y señora; al Lcdo. Emilio del Real y señora; Rosendo García y señora; Ricardo Carreras, Hilarión Cabrisas, señora e hijos; al señor Horacio Roqueta y otros muchos.—

AGREDIO UN MENOR A UN GUARDA-PARQUE

SANCTI SPIRITUS, abril 22. DIARIO, Habana.—Esta tarde, en el parque Serafín Sánchez, el guarda parque Benigno Mayea (a) «Tenaza», al requerir al menor René Fernández Cañizares, hijo de Plácido y Digna, de 15 años de edad, por encontrarse encaramado en un banco y picando con un cuchillo una rama de una de las matas del parque, fué agredido recibiendo una puñalada en el muslo derecho, cerca de la ingle. Conducido inmediatamente a la casa de socorro, fué asistido por los doctores Heriberto Hernández y Antonio Ma. Cancio, auxiliados por el practicante Héctor Frenes.

Más tarde un familiar de dicho menor, nombrado Rafael Pérez Cabrera, lo presentó ante la Jefatura de Policía y después de levantarse las diligencias correspondientes y de ser reconocido en la casa de socorro, por alegar dicho menor que había sido agredido primero por Mayea, dada su minoría de edad, fué entregado a su representante con la obligación de presentarlo mañana al Juzgado de Instrucción.—Serra-Carbonell.

CAMAGUEY

APARECE UN HOMBRE DEGOLLADO EN LAS CERCANIAS DEL CENTRAL "SANTA MARTA"

VERTIENTES, abril 22. DIARIO. Habana.—De un horrible crimen me acabo de enterar en estos momentos. El hecho ha ocurrido en las cercanías del Central Santa Marta, donde apareció horriblemente mutilado, con la cabeza separada del tronco, el anciano Manuel Domínguez, vecino muy querido de este pueblo y padre del auxiliar de fabricación de azúcar del Central Vertiente. El anciano Domínguez, que durante la zafra prestaba servicio de sereno en este Central, al terminar la misma se dedicó a la venta de billetes de la lotería nacional, por lo que trasladóse a la zona de Sanhace días; al notarse su falta, sus ta Marta, con dicho negocio desde familiares dieron en sospechar que algo grave le había ocurrido, por lo que con ayuda de las autoridades se procedió a su busca, dando hoy con el macabro hallazco.

El pueblo de Vertientes se muestra conmovido por este crimen y pide a las Autoridades el castigo del o de los autores de ese horripilante hecho. Nos asociamos al dolor de todos sus familiares.—Estrada, corresponsal.

GRANDIOSO MITIN DEL COMITE DE DEFENSA

SANTA CRUZ DEL SUR, abril 22. DIARIO. Habana.—Anoche celebró un gran mitin el Comité de Defensa local. Los oradores impusieron a los concurrentes de la necesidad de defenderse en el debatido asunto de los solares, que pretenden apropiárslos elementos extraños. Dicho Comité cursó ayer centenares de telegramass, pidiendo la pronta aprobación por el Senado de la Ley García Birba, que resuelve este problema. Desde el domingo falta de su casa el anciano billetero Manuel Domínguez, creyéndose que ha sido asesinado en las cercanías del central "Santa Marta". Salgo para dicho lugar con otros corresponsales, para hacer investigaciones.—Cabrera, corresponsal.

ORIENTE

LLEGO YA CADAVER AL SANATORIO

SANTIAGO DE CUBA, abril 22. DIARIO. Habana.—Procedente de la finca "La Carmita" en el Cobre, llegó al Sanatorio del Centro Gallego, ya cadáver, la señora Santa Nieto de Rodríguez, cubana, de 23 años, con un balazo en la sién derecha. Declaró su esposo Luis Rodríguez, que ignoraba los motivos que tuviera su esposa para suicidarse, la cual no dejó nada escrito, ocupándose el revólver utilizado para matarse.

EN EMERGENCIAS.—Fué asistido en Emergencias, Juan Vicet, de 21 años, vecino de Los Olmos, de múltiples heridas de navaja, producidas por Enovaldo Núñez, de 17 años, vecino de Cuartel Pardo, al sostener una reyerta. El agresor, después, se dió a la fuga.

FALLECIMIENTO. — En Palma Soriano ha fallecido don Manuel Moreno Solano, persona muy estimada en la sociedad, en la que ha causado profunda pena su muerte.—García, corresponsal.

ASAMBLEA MAGNA EN EL AYUNTAMIENTO

HOLGUIN, abril 22. DIARIO. Habana.—Convocada por el Alcalde Municipal se celebró una Asamblea de las fuerzas vivas, acordando pedir al Secretario de Obras Públicas, al Jefe del Estado y al Jefe del Ejército, la restauración en ésta de la División Norte de Oriente, la continuación de las obras de la carretera a Gibara; y convocar en fecha próxima una Asamblea, invitando a los Alcaldes y Presidentes de Sociedades de esta región, para gestionar la creación de la Audiencia de esta ciudad.—Miguel Otero, corresponsal.

PRIMERA CONFERENCIA DEL R. P. LABURU, EN ORIENTE

SANTIAGO DE CUBA, abril 22. DIARIO. Habana.—Esta noche, y ante una enorme concurrencia, pronunció el R. P. José Laburu, su primera conferencia en la Santa Iglesia Catedral.

DESTACADO EN ORIENTE

Ha sido destacado, por el Estado Mayor del Ejército, para el Regimiento Maceo, el capitán Médico doctor Juan A. Clark.

HECHO MISTERIOSO

Encontrándos een el Arbol de la Paz, limpiando una escopeta, Juan Freire, se le disparó el arma, hiriéndo gravemente al transeunte Florencio González. El herido fué trasladado al Hospital de Emergencia en grave estado, donde se le hizo la primera cura. El suceso tiene caracteres de misterio, creyéndose se trata de una reyerta. Freire ha sido detenido.—García, corresponsal.

ANUNCIOS CLASIFICADOS DE ULTIMA HORA

COMPRAS

9 CASAS.

COMPRO CASA ANTIGUA, PROPIA para fabricar en la zona comprendida de Gervasio a Galiano y de Reina a San Lázaro. Remitan detalles por Correo al arrendatario. Apartado 2043. Habana.

COMPRO CASA QUE SEA BARATA, aquí en la ciudad, de 3.500 a 5.500, al contado; trato directo. San Rafael 141. D. López. Teléfono U-3637.

VENTAS

48 CASAS

$3.300: REPARTO SAN MIGUEL LO más alto y fresco de la Víbora; portal, sala, dos amplios cuartos, lujoso baño, comedor. Fabricación de primera. O-Reilly 23: A-6951 e I-3456 Informes personales.

AMPLIACION DE ALMENDARES

Avenida Tercera entre Diez y Once, acera de la Iglesia, una cuadra de tranvías y ómnibus. Sacrifico hermosa casa, construída el mes pasado, con jardín, portal, garage, sala, hall, comedor, cocina, cuatro habitaciones y una de criados, baño principal y tres baños auxiliares, closet, etc. Verdadera fabricación de primera: citarón, marcos de caoba y techos monolíticos. La habita su dueño y se enseña a todas horas. Telf. FO-2910.

CREALO O NO LO CREA

Calzada del Cerro, casa de 11 habitaciones, más de 400 metros de terreno, rentando $90.00, en $5,500. Carrera, Prado 80, altos: A-9969.

VENTAS

48 CASAS

¡CASITA, CERRO: $975! ¡VERDADERA GANGA!

A una cuadra del tranvía y ómnibus, de sala, comedor, un cuarto, cocina, servicios y patio. Toda de mampostería y techos cielo raso. Su dueño: A-8590 y X-1781.

¡RESIDENCIA: $4,500! ¡CERCA DE BELASCOAIN!

Con $2,500 contado y $2,000 al 7 por ciento: sala, recibidor, cuatro cuartos, comedor, baño intercalado, cocina, servicio de criados y patio, a una cuadra de Belascoaín, moderna. Su dueño: A-8590 y X-1781.

VENDO CASA ALTURAS ALMENdares, cerca Avenida de la Paz, planta baja con 4 cuartos, garage y demás comodidades, $9.500. Otra, Reparto Mendoza, cerca Cine «Méndez», también 4 cuartos, garage, etc. Otra, calle Habana, altos y bajos, cerca Avenida de las Misiones. Muchas más en todos los barrios de la Habana. Banco Canadá, 322. A-8875. Díaz Ramos.

DOS OPORTUNIDADES: VENDO CAsita, calle Cádiz, de Infanta a Fernandina, $1.500; solar calle Estévez, de Infanta a Fernandina, 7.50x40 varas, $1.200. Marrero. Aguiar, 27. M-7774.

Vedado: cerca del parque que está en Diecisiete y Ocho, vendemos casa de dos pisos independientes, con cuatro habitaciones y dos baños de familia, por piso, gran galería, garage para dos automóviles, con dos cuartos de chofer. Recién terminada. Aún no se ha alquilado. Solar completo.

MENDOZA Y CIA.

OBISPO 63

PARA HIPOTECAR
PARA COLOCAR DINERO
PARA VENDER SU CASA
PARA COMPRAR SU RESIDENCIA
PARA COMPRAR FINCAS RUSTICAS
PARA VENDER SOLARES
PARA COMPRAR FINCAS DE RECREO
Visite a
YANIZ Y PEREZ
OBISPO 65 M-6872.

VEDADO: SOLARES DE ESQUINA, Calzada, 50 por 50; Línea, 27 por 37; Once, 16 por 30; Diez, 22 por 25; Quince, 22 por 36; Diecisiete, 23 por 23; Diecinueve, 36 por 36; Veintitrés, 24 por 36; A, 22 por 25; B., 22 por 40; D., 18 por 20; G., 2 por 50; Seis, 4 por 24. Precios razonables. Yániz y Pérez, Obispo 65: M-6872.

VEDADO: SOLARES, 25 CERCA DE Baños, 13.66 por 50, a $15.00 metro; Baños, cerca de Once, 13.66 por 50, a $15.00 metro; 21, próximo a Cuatro, 25 por 50, a $14.00; Veintinueve, cerca de Paseo, 13.66 por 50, a $14,000; C., próximo a 21, 13.66 por 50, a $30.00; I. cerca de Veintitrés, 14 por 50, a $20.00; Veinticinco próximo a B., 18 por 22, a $30.00. Yániz y Pérez, Obispo 65: M-6872.

VEDADO: B. CERCA DE 27, CASA monolítica: jardín, portal, sala, 4 amplias habitaciones, baño intercalado, comedor, pantry, cocina, 2 cuartos y servicio de criados: $11,500; 23 próximo Paseo: jardín, portal, sala, hall, 6 habitaciones, baño intercalado, comedor, pantry, cocina, cuartos de criados, garage: $20,000. Yániz y Pérez, Obispo 65: M-6872.

VEDADO: I. CERCA DE 23, DOS plantas monolíticas: jardín, portal, sala, recibidor, 4 habitaciones, baño intercalado, pantry, comedor, cocina, servicios de criados, cada planta: $20,000. Yániz y Pérez, Obispo 65: M-6872.

ESCOBAR PROXIMO A VIRTUDES. Ganga: Casa de dos plantas modernas: sala, saleta, 5 habitaciones, baño de lujo, comedor al fondo, cocina, servicio de criados, en cada planta, 7 por 30, en $15,500; otra, Letalta cerca de Concordia, monolítica: $15,500. Yániz y Pérez, Obispo 65: M-6872.

CAMPANARIO CERCA DE NEPTUno: Dos y media plantas, fabricadas en 350 metros de terreno. Renta $150.00, en $25,000; Concordia, cerca de Belascoaín, 2 plantas modernas: $7,000; Perseverancia, cerca Concordia, dos plantas: $8,000. Yániz y Pérez, Obispo 65: M-6872.

MANRIQUE, EDIFICIO DE CUATRO plantas. Hay 7 casas de sala, comedor, 3 habitaciones, baño intercalado, cuarto de criados, cada casa. Los bajos, 3 comercios. Renta todo: $325.00, en $40,000. Yániz y Pérez, Obispo 65: M-6872.

RUSTICAS: 3 CABALLERIAS, TIErra colorada, 1 kilómetro frente carretera de San Antonio de los Baños: $10,000; otra, 8 caballerías, carretera Artemisa: $15,000; otra, 20 caballerías, San Cristóbal, Pinar del Río: $18,000. Yániz y Pérez, Obispo 65: M-6872.

SAN FRANCISCO DE PAULA: FINca de recreo, 35,000 metros, chalet mampostería, 2 plantas: portal, sala, comedor, pantry y cocina. Altos: terraza, recibidor, 4 habitaciones, baño intercalado, calentador, 2 pozos, agua potable, acueducto, sellada frutales, regadío, calzadas interiores, luz eléctrica y teléfono, en $10,000, con $2,000 contado y resto a plazos. Yániz y Pérez, Obispo 65: M-6872.

CEIBA DEL AGUA: FINCA DE REcreo y labor, una caballería, tierra colorada de primera, casa con baño intercalado, 700 frutales nuevos en producción, 300 cocos paridores, dos pozos fértiles, regadío, casa encargado, bueyes, vacas, cerdos, gallinas, etc. Se regala todo en $5,750. Yániz y Pérez, Obispo 65: M-6872.

CEIBA DEL AGUA: FINCA DE DOS caballerías, tierra superior, frente carretera, casa mampostería, baño intercalado, 1,000 frutales nuevos y antiguos, 300 palmas paridoras, dividida en cuartones. Ganga, en $8,500. Yániz y Pérez, Obispo 65: M-6872.

SUSCRIBASE Y ANUNCIESE EN EL «DIARIO DE LA MARINA»

VENTAS

49 SOLARES

EN LO MEJOR DEL VEDADO, VENdo solar, 25 entre B y C, mide 17 por 22.66 a $30.00 metro. Dueño: B. No. 173.

GANGA Y OPORTUNIDAD: VENDO lote esquina Fraile, frente tranvía, una cuadra Calzada Columbia; mide 44 por 50, $1.75 vara, magnífico lugar. También parcelas. Marrero. Aguiar 27. M-7774.

50 FINCAS RUSTICAS

FINCA EN $1.500

En el Lucero 5.500 metros frente carretera apeadero mucha arboleda, otra 2 caballerías, carretera de San con regadío y 2 casas buenas, $8.000 Aguila 118, altos Telf A-6577

VENDO FINCA EN GUANABACOA, 2 caballerías, gran manantial, frutales, casa, tierra laborable. Una caballería frente a Carretera Central, pegada a Guanajay, tierra de primera, con gran arboleda, casa y pozo. Una caballería frente a carretera Guayabal, tierra colorada, frutales, casa y pozo. Varias fincas en Alquízar, Artemisa y Vereda. Banco Canadá 322. A-8875. Díaz Ramos.

FINCA EN $1,500

En el Lucero, 5,500 metros frente carretera, apeadero, mucha arboleda; otra; dos caballerías, carretera de San Pedro, con regadío y dos casas buenas: $8,000. Aguila 118, altos. Telf. A-6577.

51 ESTABLECIMIENTOS

VENDO LO MEJOR EN CAFE LEchería, vende 65 pesos diarios, a buen precio; tiene buen contrato; lo doy a prueba. Más informes: Dragones y Amistad. Café. Manuel Torres.

56 MUEBLES y PRENDAS

LAMPARAS DE CRISTAL
Objetos de Arte.
"LA ZILIA",
Suárez núm. 43.
Casa de compra y venta.

61 DE ANIMALES

SE VENDEN DOS NOVILLAS REcién paridas, finas, de doce litros de leche. San José entre San Jacinto y Medrano, Quemados de Marianao.

VENDO MAGNIFICOS CACHORROS perros «Bullterrier»; aprovechen, quedan dos. Informes, calle Real 147, Peluquería. Teléfono FO-7736. Marianao. Señor Flores.

ENSEÑANZAS

78 CONSERVATORIOS

CONSERVATORIO
Fidelma G. Torroella
Con validez académica.
Profesorado competente.
Manrique número 27, altos.
Telf. M-9784.

ALQUILERES

79 HOTELES

HOTEL 'CAMPOAMOR», COMPOStela 106, entre Luz y Sol. Buenas habitaciones vista calle e interiores, con baño privado, agua caliente, comidas de primer orden. Absoluta moralidad. A-7401.

ANTIGUO HOTEL «JEREZANO», EL mejor punto vista de la Habana: Habitaciones amplias, chicas, balcón la calle; otra azotea, interior, para hombre, $11.00, ropa cama. Prado 102, altos, esquina Virtudes.

THE SAVOY
F. y Quince, Vedado.
Telf. F-6616.

Situado en un lugar alto del Vedado, con fácil y frecuente comunicación con la ciudad y repartos. Rodeado de jardines, con 600 metros de hermosos portales. Las habitaciones tienen ventilación directa, teléfono, baño privado, con agua fría y caliente. Precios moderados, incluyendo tres excelentes comidas. El servicio en mesas separadas, para cada familia.

80 CASAS de HUESPEDES

CASA HUESPEDES LA MATANCEra Reina No. 83, teléfono A-0238. Se alquilan espléndidas habitaciones con vista a la calle, baño privado, agua caliente, precio muy reducidos. Comida variada.

82 APARTAMENTOS

FRENTE TEATRO ENCANTO, NEPtuno 22, altos; Alquilo magnífico apartamento dos piezas, servicios, balcón. Precio con toda asistencia. También habitación pequeña. Casa moralidad. Agua caliente. Teléfono.

84 HABITACIONES

EN CASA PARTICULAR ALQUILAN una habitación con un recibidor a matrimonio sin niños, Campanario 114, altos, esquina a San Rafael.

PRESQUISIMA HABITACION BALcón a la calle, baño privado, agua caliente, magnífica comida, teléfono: es con toda asistencia, módico precio. Belascoaín 64, esquina a Salud, altos botica.

85 NAVES y LOCALES

BUEN NEGOCIO: CAFE, ZULUETA, No. 71. Alquiler con luz, $45.00; contrato 20 meses, depósito dos meses. Sólo pago 21. La patente de bebidas. Informa Cruz.

87 HABANA

LAGUNAS 48 2o. ALTO ENTRE Perseverancia y Lealtad. Sala, recibidor, tres habitaciones, baño completo, comedor, cocina, servicios criados. Llave en la misma. Informan: A-1112.

SE ALQUILA EL FRESCO Y MOderno chalet de Montoro No. 4 entre Carlos III y Lugareño. La llave en la misma de 12 a 6 de la tarde. Informan F-2078.

ALQUILO VIRTUDES 104, ALTOS, 32 pesos. Sala, saleta, dos habitaciones, baño y servicios. Verla de 3 a 5. Informan: M-1794 de 3 a 5.

EN LO MAS CENTRICO DE LA HAbana: Galiano y Concordia, cómodo y ventilado apartamento: Sala, comedor, tres cuartos, baño intercalado y cocina. Informan: F-3475.

ALQUILERES

87 HABANA

ALQUILO MODERNOS BAJOS, CAMpanario, 8: Sala y saleta decoradas, 3 cuartos, baño, comedor, cocina, cuarto y servicios criados, $60.00. Informes, en la misma.

OMOA 37, BAJOS, MODERNA: SALA, comedor, 3 cuartos, baño, cocina, $25. Informes e nla misma. Dueño: Navarro, Cerro 510.

MODERNOS ALTOS: LEALTAD número 35, entre Animas y Lagunas: sala, recibidor, tres cuartos, baño completo, comedor, cocina, cuarto y servicio para criados: 30 pesos.

ALQUILASE SAN JOSE 93-D, ALtos: Sala, saleta, tres cuartos, comedor, cocina, servicios de criados. La llave en los bajos. Informan: Trocadero 35, de 9 a 11 y de 3 a 5.

SE ALQUILA LA HERMOSA Y VENtilada casa (antigua) de San Lázaro 153, altos, e|t. Manrique y Campanario: Sala muy grande, saleta, 4 cuartos corridos, comedor al fondo, 2 cuartos en la azotea, independientes, abundante agua. Informes en la misma.

CASAS DE GRAN LUJO para personas de gusto

Se alquilan las frescas y ventiladas casas, calle Agustín Alvarez números 1 y 3, entre Marqués González y Oquendo, a dos cuadras de Belascoaín y una del Nuevo Frontón, con abundante agua. Compuestas de sala, saleta corrida, tres habitaciones, baño intercalado de colores, lujosamente decorado, cocina preparada para gas y carbón, calentador, lavaderos y servicios de criados. Toma corriente para radio, refrigerador, teléfono, etc. Llaves en el número 1, de 7 y media a 12 a. m., y de 1 y media a 6 p. m. Informes:

FRANCISCO TORRES
Edificio "Pedroso",
Aguiar núm. 65.
Telf. A-7830.

ALQUILO HERMOSOS Y VENTILAdos altos, acabados de pintar y decorar, para oficinas, profesionales o particular. Monte y Cienfuegos. Informan en los bajos a todas horas.

SE ALQUILA PARA OFICINA O Consultorio, Consulado 24, bajos, media cuadra Prado: Sala, saleta, comedor, 3 cuartos, baño y patio. También se alquila el primer piso alto: Sala, saleta, comedor, 4 cuartos, baño, cocina y cuarto de criados. Informan en la misma.

88 VEDADO

SE ALQUILA LUJOSA PLANTA BAJA, EN EL VEDADO

En lo mejor del Vedado, con jardín, portal, sala, livingroom, 5 magníficas habitaciones, 2 baños, comedor, pantry, cocina, cuartos y servicios para criados y chofer, garage independiente. Decorada lujosamente, amplia, fresca y moderna. Precio único: $100.00.

Calle Quince número 443, entre Ocho y Diez.

Véala hoy, de 10 a 12 y de 2 a 4.

Informes: M.1132.

VEDADO: SE ALQUILA LA PLANta alta de la casa calle 21, entre 8 y 10, acera sombra, acabada de fabricar: Portal cerrado, sala, hall, 4 cuartos, 2 baños, comedor, pantry con despensa, cocina, con closet, cuarto criados, baño, lavadero. Precio: $75.00. F-7273.

SE ALQUILA BONITA PLANTA MOderna, baja, acabada de pintar. Hermoso portal, jardín, $34. Informan en la misma. Calle 10, No. 7-A, entre Línea y 11, Vedado.

89 CERRO y PALATINO

ALQUILO CASA PLANTA BAJA EN Santa Teresa 23, entre Churruca y Primelles: Portal, sala, saleta, baño completo, cinco habitaciones, servicio criados, garage. Informan Teléfono F-4569.

ALQUILO BONITA CASA STA. TEresa núm. 90, entre Primelles y Prensa, compuesta de hermosa sala, 3 grandes cuartos, baño intercalado; tiene calentador, comedor al fondo, garage y buen patio.

90 MARIANAO y sus REPARTOS

SE ALQUILA EN LO MEJOR DEL Reparto La Sierra. Calle Primera, entre 6 y 8, lujosa residencia de dos plantas, con garage y cuarto alto. Alquiler $100.00, siendo el jardinero de cuenta del propietario. La llave en la bodega de la esquina de Primera y 8. Informes: FO-2986.

91 J. DEL MONTE Y LA VIBORA

10 DE OCTUBRE 597-A, ENTRE Santa Catalina y San Mariano. Alquilo habitación a hombres solos con luz de 25w. Lavamanos agua corriente; hay teléfono.

94 LAWTON y BATISTA

SE ALQUILA. LAWTON 62 ENTRE Santa Catalina y San Mariano. Sala, 2 ventanas 3 cuartos, baño completo, patio y traspatio. Alquiler: 25 pesos.

SE SOLICITAN

101 PERDIDAS

GRATIFICARE A QUIEN DEVUELva al periódico «Havana Post» una perrita carmelita que responde por Nena, extraviada el jueves por la tarde en Villegas y Obrapía. Industria 77, después de seis de la tarde.

SE SOLICITAN

108 AGENCIAS DE COLOCACIONES

AGENCIA 'JOSEFINA», M-3339, MOrro No. 3, bajos del Edificio Gómez. Tenemos personal garantizado con referencias. Cocineras, criadas, chauffeurs, criados, cocineros, manejadoras del país y extranjeras, blancas y de color. M-3339.

103 CRIADAS y CRIADOS

SOLICITO UNA SIRVIENTA QUE esté acostumbrada a servir, traiga referencias y no sea joven. C. No. 4, entre 7a y 5a. en los bajos. Vedado.

SE SOLICITA UNA MUCHACHA ESpañola de 25 a 30 años, para criada para un matrimonio, que cumpla su obligación, dormir en la casa. Sueldo $14.00, calle 25 número 473, entre 24 y 26.

SOLICITO UNA JOVEN PARA AYUdar a los quehaceres de una señora; que duerma en la misma, sin pretensiones. Sueldo: $5. Casa chica. Damas 28. Sra. Pastora, modista

104 COCINERAS y COCINEROS

SE SOLICITA UNA SEÑORA PARA cocinar en ayudar casa. Virtudes, 100, altos.

110 LAVANDERAS

SE SOLICITA UNA LAVANDERA que lave en la colocación y que duerma en la misma. Informes: Avenida Tercera esq. 13, Ampliación de Almendares, de 12½ a 1½ solamente, se prefiere blanca.

116 SOCIOS

SOCIO CON POCO CAPITAL, SOLIcito para fonda y casa huéspedes, cerca Capitolio, ha de ser persona competente y honrada, garantizo gran negocio. Fernández, café Independencia. Belascoaín y Reina.

JOVEN ESPAÑOL CON $350 EFECtivo, entraría en sociedad con hombre joven activo de igual capital, para iniciar algún negocio. Escribir a «Gijonés» Clasificados.

117 SOLICITUDES VARIAS

NECESITO ENCARGADO PARA CAsa inquilinato en el Cerro, con garantía efectivo. Morales, Belascoaín, 12. Vidriera. 4 a 6 p. m.

PRACTICO FARMACIA, SE SOLICIta, Baudillo, farmacia San Rafael 62 y Campanario. Referencias.

SE OFRECEN

118 CRIADAS y CRIADOS

SE OFRECE UN JOVEN ESPAÑOL, para criado de mano, en casa particular, práctico en todo servicio. Sabe servir muy bien la mesa y es trabajador. Tiene muy buenas referencias A-9854. Tintorería «Finlay».

SE OFRECE JOVEN ESPAÑOLA con muy buenas referencias para criada de manos o cuartos, sabe cumplir con su obligación, sirve a la rusa. FO-1077.

SE DESEA COLOCAR UNA MUCHAcha española para cuartos o comedor, tiene buenas referencias. Teléfono I-3314.

SE DESEA COLOCAR JOVEN ESpañola para criada de mano, cocina y limpia, si es para matrimonio solo, va a los repartos, tiene buenas referencias, quiere buen sueldo. Informan FO-2255.

SE OFRECE UNA CRIADA DE MAno o sirvienta, sin pretensiones. Concha 4 esquina a Luco. Habitación No. 2

SE OFRECE UNA CRIADA DE MAno, también se coloca de manejadora. Informa Herrera, 5a 110 esquina 10. Vedado. F-3019.

SE OFRECE MUCHACHA ESPAÑOla para criada de mano, sin pretensiones, sabe cumplir con su obligación. Sol 85 teléfono A-6021.

DESEA COLOCARSE UNA MUCHAcha española para comedor o cuartos y coser, voy a las afueras siendo familia de moralidad. Informan F-6244

SE OFRECEN UN CRIADO ESPAñol y una cocinera y repostera. Tienen buenas referencias. No se colocan menos de $20.00. Telf. A-6168.

SE OFRECE UNA CRIADA DE CUARtos, sabe cortar y coser; otra, para comedor o cuartos. Tienen buenas referencias. No se colocan menos de 20 y 15 pesos, respectivamente: A-6168.

JAPONES, DESEA COLOCAR CRIAdo de mano; tiene buena referencia. A-9814.

SE NECESITA MUJER JOVEN PAra atender teléfono. Compostela 5, de 2 a 6.

SE DESEA COLOCAR UN CRIADO español, de mediana edad, en casa particular. Es fino y sin pretensiones, sirve a la rusa y plancha ropa de caballero. Lo recomienda la familia con quien estuvo más de un año. Teléfono M-4343.

119 COCINERAS y COCINEROS

DESEA COLOCARSE PARA COCInera, una señora española y otra para limpiar, tienen referencias. Calzada 10 Octubre 680. Teléfono I-6019

SE DESEA COLOCAR UNA JOVEN española para cocinar. Sabe hacer dulces. Desea casa de moralidad. Igual sale al campo. Tiene buenas referencias. Telf. M-5172. Duerme en la colocación.

SE OFRECE UNA BUENA COCINEra, tiene buenas referencias. Informa Herrera, 5a 100, esquina 10. Vedado. F-3019.

SE DESEA COLOCAR EN CASA PARticular, un cocinero y repostero, español, de 32 años de edad, sin pretensiones. Sabe hacer toda clase de comidas, dulces y helados y hacer plaza. Ha estado 4 años en casa del doctor Claudio Mendoza y 3 años en casa del señor Andrés Pereira. Informes: Amistad 120. Teléfono A-0515.

SE DESEA COLOCAR UNA BUENA cocinera española; cocina a la criolla y española y es buena repostera y tiene referencias. Teléfono A-9413.

SE DESEA COLOCAR UNA EXCElente cocinera repostera, española. Sueldo no menos de 25 pesos. Tiene referencias. Teléfono A-9401.

120 MANEJADORAS

SE DESEA COLOCAR UNA JOVEN para manejadora o limpieza, duerme en la colocación; tiene referencias. Teléfono A-9221.

106 CRIANDERAS

SE DESEA COLOCAR SEÑORA ESpañola de criandera, tiene buena leche o manejadora, con referencias. Informan X-2237.

DESEA COLOCARSE UNA SEÑORA para criandera o nodriza, Tamarindo 30, habitación 9, pregunte por María Luisa, Santos Suárez.

122 INSTITUTRIZ

SEORITA EUROPEA CON BUENAS referencias, desea educar niños o acompañar señoras. Puede viajar. Teléfono M-6404 de 8 a 6 tarde.

125 CHOFERES

CHOFER ESPAÑOL, DE MEDIANA edad, con mucha práctica, desea colocarse en casa particular o comercia. Informes: Sor Petra Vega, Colegio San Vicente. I-5006.

SE OFRECEN

129 OFICINISTAS

TAQUIGRAFA MECANOGRAFA COrresponsal, conociendo contabilidad y un poco inglés, se ofrece a casa seria, Habana o interior. Experiencia desde jefe a lo más sencillo. M-9512.

TENEDOR DE LIBROS, PRACTICO, ofrécese para llevar contabilidad o trabajos análogos, por horas. Pocas pretensiones. Referencias inmejorables. Fernández. Teléfono A-7747.

121 OFERTAS VARIAS

SE OFRECE UN SEÑOR ESPAÑOL mediana edad para cuidar enfermo, no le importa la enfermedad que sea por estar práctico en ellas. Portero, sereno, buenos informes. Teléfono: M-4594.

CUBANA, BLANCA, SE OFRECE PAra asistir enfermos en casa o clínica; preguntar al teléfono A-9825.

PROFESIONALES

1 ABOGADOS Y NOTARIOS.

DR. PASCUAL ARGAIN, ABOGADO y notario. Asuntos civiles y criminales. Divorcios. Negocios notariales, edificio La Metropolitana 815. Telf. M-9335.

DIVORCIOS

Muy rápidos, precios económicos y plazos cómodos. Matrimonios en su domicilio. Dr. Angel Fernández. Obrapía 17.

2 PROCURADORES

ME HAGO CARGO DEMANDAS, DIvorcios rápidos, matrimonio notarial, cartas ciudadanía, declaratoria herederos, etc. Véame, anticipo gastos. Bufete: Alberto Cuervo, edificio Metropolitana 342: M-2808, O-Reilly y Aguacate.

3 DRES. en MEDICINA.

INSTITUTO DEL VIEJO
NEPTUNO 120

INSTITUTO DEL VIEJO (18 juntos Especializado en el tratamiento de enfermos de más de 40 años. Servicio permanente. Laboratorio. Visitas domiciliarias. Curaciones. Consultas. Electricidad médica. Farmacia. Especialistas. Clínica. CUOTA MENSUAL $1.50. Obsequiamos el primer recibo.

GABINETE UROLOGICO ALEMAN VIAS URINARIAS

Consultas gratis, de 7 a. m. a 1 p. m., y de 4.30 a 9. Consultas especiales, de 1 a 7 p. m., Jesús del Monte 125,

COMPRAS

17 MUEBLES y PRENDAS

CAJAS HIERRO Y ARCHIVOS
Compro, vendo, máquinas de escribir, sumar, calcular, mimeógrafos, pupitres y toda clase muebles para oficina. Kardex, tarjeteros, satélites, juegos recibidor. Compostela No. 43 entre Progreso y O-Reilly.

U-1800: COMPRA
Muebles modernos y antiguos: pianos, máquinas coser y escribir, neveras, alfombras, lámparas, enseres de oficina, arcivos, cajas de caudales, objetos de plata y oro viejo: U-1800.

NECESITO UN SILLON DE RUEDAS para un enfermo. Llame: Telf. I-5163.

CASA NUÑEZ: A-9003
Compra muebles modernos: juegos de cuarto, comedor y sala, archivos metal, máquinas coser Singer, caja caudales, sillones barbería, pupitres, escaparates, ropa caballeros, objetos de arte y burós: A-9003.

M-9603. COMPRA
Muebles fines modernos y de oficina, objetos de arte, máquinas de coser, escribir, sumar, calcular, cajas contadoras y todo objeto de valor. «La Confianza», Suárez 7.

X-1857: MAQUINA SINGER COMPRO pago mejor que nadie. Nueva o vieja, rota o sana. Se la compro, no la bote. Avíseme: X-1857.

VENDO URGENTEMENTE JUEGO Renacimiento español comedor suntuosamente trabajado, 12 piezas; juego cuarto, sala, sillones portal. Un chance para gangueros. Salud 47 entre Manrique-Campanario.

A-9909. — COMPRO MUEBLES. Hogar, oficinas, establecimientos, vidrieras, neveras, radios, máquinas coser, escribir, radios, objetos porcelana, bronce, marfil, plata, oro, alfombras, cubiertos. Antigüedades.

COMPRAMOS MUEBLES DE USO DE líneas modernas y aceptamos cambios, tanto en sillería Viena, como muebles de todas clases. Galiano 94, Telf. M-9103 Ventas a plazos.

U-5154: COMPRO MUEBLES usados. Máquinas de escribir y coser. Pagamos más que nadie. Díaz y Chao. Teléfono U-5154.

U-2530
COMPRO MUEBLES
de oficina, clínicos y en general.
OBJETOS DE ARTE
de toda clase, de adornos finos.
PIANOS
verticales y cuarto cola.
MAQUINAS
de coser, escribir y de paseo.
LIBROS
universitarios, enciclopedias, etc.
OBJETOS DE PLATA
vajillas, bandejas, juegos de café, etcetera.
Pagamos más que nadie.
Vamos en el acto.
U-2530

U-3322 ALQUILO Y COMPRO CAmas de operado, sillones inválido toda clase de útiles para profesional Neptuno 161 Casa Fernández. U-3322

DINERO
Sobre joyas.
En todas cantidades.
"LA PERLA",
Animas 84, casi esq. a Galiano.
Telf. A-8222

U-1488: COMPRO MUEBLES
Máquinas escribir, pianos, radios, lámparas, objetos de Arte, vajillas, alfombras, relojes, neveras, archivos, contadoras, burós, libros. Todo lo que venda. Negocio rápido: U-1488.

SE COMPRAN MAQUINAS DE COSER
Alfombras, platos de pared, objetos de Arte, oro, prendas antiguas y modernas. San Rafael número 141-C. Telf. U 2322, «El Aguila».

COMPRO MUEBLES
Compramos, vendemos y cambiamos muebles de todas clases, de oficina en general.
"LA CASA OTERO"
Suárez núm. 45. Telf. A-7190.

SALUD: 11 M-9136
Compra y venta de vidrieras. Liquidamos 50 vidrieras de distintos tamaños, cajas de hierro, máquinas coser y escribir, contadoras, vidrieras refrigeración, 800 sillas Viene, mesas café, cantinas, armatostes, sillones de barberías, equipajes, lámparas, muebles, radios, pianos, mamparas, motores, ventiladores juego despacho fino e infinidad de cosas. Visite ésta, su casa. Salud 11. M-9136.

M-2680
COMPRO MUEBLES
Enseres establecimientos, baúles, maletas, máquinas coser y escribir, alfombras, objetos Arte, vajillas. Liquido casas completas. Todo lo que quiera vender. Trabajo los domingos. Voy al campo.

A-7795
COMPRO MUEBLES
PAGO MAS QUE NADIE.-
MONTE 85
CAMBIAMOS Y VENDEMOS

A-6620: COMPRO MUEBLES
Juegos de cuarto, comedor, sala, piezas sueltas, neveras, refrigeradores, máquinas de coser y escribir, muebles de oficina, radios y equipajes. Liquido casas de huéspedes. «La Moderna», Salud 3: A-6620.

VIDRIERAS
M-9136
COMPRA Y VENTA
Muebles para oficinas, máquinas escribir y coser, radio de onda corta
BAULES Y MALETAS
contadoras, molinos cafés
CAFES Y FONDAS
Barberías, cajas hierro, armatostes, divisiones y mamparas.
Compro casas completas, hoteles, refrigeración
OBJETOS DE ARTE
Gabinete médico, mesas operaciones, sillón inválido. Inenemo gran surtido.
Visítenos.
Salud 11: M-9136

COMPRAS

17 MUEBLES y PRENDAS

A-6628: COMPRA
Toda clase de muebles finos, objetos plata, porcelana, marfil, bronce, cristal, jarrones, estatuas, alfombras, lámparas, máquinas escribir, coser, relojes, toda clase de joyas. Antes de vender, consulte nuestra oferta.
"LA REGENCIA",
Suárez 8 y 10. Telf. A-6628.

COMPRAMOS MUEBLES DE USO de todas clases, enseres establecimientos, efectos eléctricos y sanitarios. Acosta 115 esquina a Egido.

ORO, PLATA Y PLATINO
Compramos en prendas de todas clases: objetos de plata, bandejas, candelabros, escribanías, cajitas, juegos de café, cubiertería, fruteros, etc. No importa que estén rotos. Esmeraldas, brillantes, zafiros y rubíes finos.
CARBALLAL Y HERMANOS
San Rafael 138, entre Gervasio y Belascoaín. Telf: U-5744.
Pagamos bien y vamos a domicilio.

18 UTILES de OFICINAS.

A-9909. NECESITO COMPRAR VArias máquinas escribir buen estado, burós, libreros, archivos metálicos, etc, etc, todo lo necesario para una gran oficina. No trato especuladores.

CAJAS HIERRO Y ARCHIVOS
Compro, vendo, máquinas de escribir, sumar, calcular, mimeógrafos, pupitres y toda clase muebles para oficina. Kardex, tarjeteros, satélites, juegos recibidor. Compostela 43, entre Progreso y O Reilly.

MUEBLES DE OFICINA
Compra-Ventas-Cambios
Toda clase de muebles de oficina: máquinas de escribir—sumar y calcular—de todas marcas, cajas, archivos, etc., etc. **Compostela número 53, entre Obispo y Obrapía. Telf. A-7744.**

PUPITRES: COMPRO Y VENDO
Máquinas de escribir, sumar y calcular mimeógrafos adresógrafos, y muebles de oficina, fluses y capas, a $2.00. Monserrate 39 y Parque de Zayas. Teléfono A-8054.

19 LIBROS e IMPRESOS.

COMPRO LIBROS. LLAME POR EL M-4787 a la Librería La Escuela en Monte y Egido y venderá sus libros a buen precio.

LIBROS Y MODAS
Liquidación, con grandes descuentos, de libros de importación europea. Libros de enseñanza elemental y superior. Revistas de modas en general. Agencia exclusiva, «La Femme Chic» de París. «Chic Parisién» y todas sus publicaciones, las mejores del mundo. Pídalas a esta librería. Compra y venta de libros antiguos en general, con y sin grabados. Cubanos o que traten de América, se prefieren. Librería Albela. Belascoaín y San Rafael. Telf. U-5783, Apartado 511, Habana.

21 INSTRUMENTOS de MUSICA.

COMPRO PIANOS DE TODAS LAS marcas: cuartos de cola y verticales, que estén buenos y sin comején. Manuel Domínguez, Zulueta 36 y medio, por Dragones. Telf. M-3040.

23 OBJETOS VARIOS.

U-2530: COMPRO CAMION CHIco o máquina para hacerlo. Que esté en buenas condiciones y tenga buenas gomas. Negocio rápido: U-2530.

Arrendamientos.

A-1 FINCAS RUSTICAS-URBANAS

NECESITO FINCA PEQUEÑA, EN la provincia de la Habana, con dos viviendas chicas, o una de cuatro habitaciones. Escriba a Sr. Díaz, Apartado 2542, indicando alquiler, garantía, tamaño y lugar.

A 20 MINUTOS DE LA HABANA, frente Carretera Central se arrienda finca de 1 y media caballería con hermosa residencia, arboleda, palmar y abundante agua. Informan: F-3765.

TOMO EN ARRENDAMIENTO EN provincias Habana o Matanzas finca rústica no menor de cinco Caballerías, propia para ganado. Informan: U-3728.

ARRIENDO FINQUITA CASA POZO y frutales, propia cría cerdos y aves 18 pesos. Las Acanas, Bodega Capdevila, Ruta 76.

ARRIENDO O VENDO, CON FACIlidades pago, la finca «Enriqueta», 30 caballerías, término municipal Rancho Veloz, bien situada. Informa: Isidoro Benavides, Aguiar 71, departamento 401. Habana.

REPARACIONES

42 MUEBLES y PRENDAS

REPARAMOS SUS MUEBLES POR poco dinero, dejándolos nuevos. Casa Pardo. U-5761. Los modernizamos, banizamos a muñeca y esmaltamos «Duco». Pinturas mimbre a vapor y neveras. Tapicería en general. Azogamos espejos. Trabajos garantizados. San Rafael número 130.

REPARACIONES DE MUEBLES
CASA «CORO»
Barnizamos toda clase muebles. Combinaciones maderas, chapas y tapicerías. Especialidad en colchones. Limpieza de muebles a domicilio.
Estrella 27, entre Angeles y Aguila. Teléfono: M-2127.

REPARACIONES DE MUEBLES:
Barnizamos a muñeca, hacemos trabajos de tapicería, reformamos muebles a precios módicos. Telf. U-1424. También pueden visitar nuestra exposición de muebles de calidad, a precios verdaderamente asombrosos. Mueblería García Espinosa. La casa que no cobra el lujo, San Rafael y Soledad.

VENTAS

48 CASAS

SE VENDE UNA CASA DE DOS plantas a una cuadra de la Calzada de Jesús del Monte en los bajos portal, sala, tres cuartos, baño intercalado, saleta al fondo, servicio para criado, cocina de gas, buen patio, altos, terraza, sala, cuatro cuartos, baño completo, saleta al fondo, cocina de gas, servicio para criado, techos monolíticos. Informes: Jesús Rabí 18, bajos, entre Correa y Santa Irene, de una a seis p.m.

CASA MAMPOSTERIA CON BODEga «La Loma» y 3 accesorias. Renta $30, buen punto. Ave. Consulado, pegado Calzada Columbia. Véndese $3.000 con facilidades. Dueño: Telf. FO-3134.

ALMAS 30, CASITA AL FRENTE, con sala, comedor, 2 cuartos, etc., al fondo, independiente; 5 cuartos, renta $34. Véndese: $2.800, con facilidades. Dueño: FO-3134.

GANGA: VENDO MALOJA 122 CASA antigua, 180 metros de superficie, informa el dueño directamente. Arcadio Boza. Laboratorio de Obras Públicas.

VENTAS

48 CASAS

CON RESIDENCIA A $7.00 VARA
Esquina de sombra, residencia dos plantas 2.000 varas terreno todo sembrado de árboles frutales de todas clases con terreno y fabricación a este precio. José B. Fernández, Obrapía 36. M-7430 y M-1506.

AVENIDA PORVENIR $4.600
Lujosísimo chalet a todo lujo, jardín, portal, sala, recibidor, 3 habitaciones, garage, cuarto y servicio de criados, 210 metros de fabricación, fresco y sobre lo alto. José B. Fernández, Obrapía 36. M-7430 y M-1506

LA SIERRA Y ALMENDARES
Calle D 4 habitaciones, $6.000 calle D sin estrenar $5.700, calle 3a sin estrenar $7.000, frente Parque Japonés, esquina $4.000, otra en $5.00z, otra $3.600 y varias más. José B. Fernández, Obrapía 36. M-7430 y M-1506.

MUCHAS CASAS Y SOLARES
Tengo muchos compradores y vendedores de todos los precios y todas las medidas en la Habana y repartos. Confíeme y pronto resuelvo. José B. Fernández, Obrapía 36. Telfs. M-7430 y M-1506.

VENDO ESQUINA CALLE A Y MIramar. Ampliación de Almendares, con establecimiento, $1.500. Informes en teléfono FO-1213.

VENDO: $14,000 DOS PLANTAS, CAda una: sala, recibidor, 5 habitaciones, comedor, cuarto criados, patio. Rayo entre Reina y Estrella. Es una ganga. Alberto Cuervo, Metropolitana 342: M-2808.

CALLE D-STRAMPES, CERCA SANta Catalina. Vendo $2,300 casa mampostería: jardín, portal, sala, 2 habitaciones, baño intercalado, patio. Alberto Cuervo. Metropolitana 342: M-2808, O-Reilly y Aguacate.

MARTINEZ Y PRIETO
HABANA
San Lázaro, 3 plantas, moderna: sala, recibidor, 3 cuartos, cuarto y servicio de criados: $12,500; Chacón, dos plantas, 217 metros: $10,500; San Rafael: $8,500, antigua, Martínez y Prieto, O-Reilly 23: A-6951 e I-3456.

Jesús Peregrino: sala, saleta, 5 cuartos: $4,000; Corrales, 2 plantas: sala, saleta, 4 cuartos, altos, igual, 200 metros: $8,200; Oquendo, dos plantas: $2,200. Martínez y Prieto, O-Reilly 23: A-6951 e I-3456.

Sol, 2 plantas, 190 metros: $9,000; Factoría, dos plantas, moderna: sala, saleta, 4 cuartos, altos iguales: $11,000; Aramburo, 3 plantas, moderna: $11,000. Martínez y Prieto: A-6951 e I-3456.

VEDADO
Caalle 19, jardín, portal, sala, saleta, 3 cuartos: $5,500; calle 19, tres plantas; calle Tercera, 1 y media planta, moderna: $11,000; calle 29, esquina: $14,000, Martínez y Prieto, O-Reilly 23: A-6951 e I-3456.

ALMENDARES
$3,100, próximo al hotel: jardín, portal, sala, 2 cuartos, un cuarto alto, comedor, moderna, con garage; calle Doce: jardín, portal, sala, comedor, cuatro cuartos, garage. Ganga: $4,500. Martínez y Prieto: A-6951 e I-3456.

VIBORA
Concepción: portal, sala, saleta, 3 cuartos, baño intercalado: $2,600; pegada Calzada, reparto Santa Amalia: portal, sala, 3 cuartos, comedor, moderna: $2,500; Dolores: $1,900. Martínez y Prieto, O-Reilly 23: A-6951 e I-3456.

$1,900: Concepción, tres casitas, 412 varas, techos monolítico, a media cuadra Jesús del Monte: sala, saleta, 5 cuartos, comedor al fondo: $3,000. Martínez y Prieto, O-Reilly 23: A-6951 e I-3456.

$3,300, lujosa, reparto San Miguel, gran baño, portal, sala, 2 cuartos, comedor: Estrada Palma, a 400 metros, 2 plantas, antigua: $4,200; Santos Suárez, una planta, 4 cuartos: $7,500: A-6951 e I-3456.

$4,800: Porvenir, portal, sala, saleta, 4 cuartos, dos baños; pegado a Estrada Palma: portal, sala, saleta, 3 cuartos: $3,300; Concepción, lujosa, más dos casas. Renta: $75.00, en $8,000 Martínez y Prieto: A-6951 e I-3456.

CERRO
Churruca, casa moderna: portal, sala, comedor y 3 cuartos, accesoria anexa: $2,700; Atocha, pegada a Calzada: sala, comedor, 4 cuartos, lujoso baño: $2,200. Martínez y Prieto, Telf. M-2846.

Para hipotecas, vea a:
MARTINEZ Y PRIETO
O'REILLY 23: A-6951

JOSE CAMPANERIA
Aguiar 68: M-7785. Compra y venta de chalets, casas, solares y fincas rústicas. Dinero para hipotecas. Compro condominios y créditos moratoriados.

Vendo: San Lázaro, 3 plantas, moderna: $18,000; Gervasio, 3 plantas, moderna: $15,000; Manrique, 3 plantas, moderna: $11,000; Colcordia, 2 plantas, moderna: $9,000. Campanería, Aguiar 68: M-7785.

Gangas: Santa Clara, cerca Oficios, 3 plantas, moderna, renta $145.00, comercio: $11,000; Lealtad, cerca Belascoaín, ula planta, sala, comedor, 3 cuartos, baño: $3,500. Campanería, Aguiar 68: M-7785.

Vendo en Dragones, dos plantas, moderna, 195 metros: sala, omedor, 5 cuartos, baño: $10,000; Cádiz, cerca Infanta: azotea, sala, comedor, 3 cuartos, baño: $2,000. Campanería, Aguiar 68: M-7785.

Jesús María, cerca de Egido, 200 metros: sala, saleta, 6 cuartos, comedor: $6,000; San José, antigua, 6 por 20 metros: $4,000. Campanería, Aguiar 68: M-7785.

Ganga: Montoro, cerca Carlos III, sombra, moderna, 200 varas: jardín, portal, sala, hall, cuatro cuartos, baño, comedor: $5,500. Facilidad de pago. Campanería, Aguiar 68: M-7785.

Vedado: calle D., cerca de 17, colegio La Salle, 418 metros, una planta: jardín, portal, sala, saleta, galería, 3 cuartos, comedor, garage: 10,000 pesos. Campanería, Aguiar 68: M-7785.

Vedado: calle 23, esquina, lujoso chalet, 800 metros: jardín, portal, gabinete, sala, comedor, cuartos, garages. Altos: sala, 8 cuartos, tres baños colores: $38,000. Campanería, Aguiar 68: M-7785.

Vedado: calle C., edificio de dos plantas independientes, 14 por 23, cerca 17, moderno: sala, comedor, 3 cuartos, baño, cuarto de criados y garage: $17,000. Campanería, Aguiar 68: M-7785

Vedado: frente Calzada, vista al mar, edificio moderno, 2 plantas independiente, cantería, monolítico, 720 metros: sala, gabinete, 5 cuartos, hall, dos cuartos, baños y garage: $30,000. Campanería, Aguiar 68: M-7785.

VENDO PRADO TRES PLANTAS, 286 metros a $125.00 terreno y fabricación. San Lázaro seis casas modernas, fabricadas en 286 metros. Renta $160.00. $25.000-00 y se oyen ofertas razonables. Fernández Hermo. Manzana de Gómez 453 M-2758.

¿QUIERE VENDER SU CASA? TENgo algunos compradores para casas y solares en los Repartos Buena Vista, Almendares, Ampliación, Sierra y Miramar. Llámenos al teléfono FO-1234 de 9 a 6 y de noche al FO-3429. Walfredo Santa Cruz.

CASA $2.800.00
Calle 5a entre 14 y 16, 8x23 portal, sala, 2 cuartos, comedor, baño de lujo, traspatio y jardín lateral. Aguila 118, altos, teléfono A-6577.

VENTAS

48 CASAS

VEDADO. VENDO DIRECTAMENTE casa una planta estilo Renacimiento sala, recibidor, comedor, 4 cuartos, pantry, servicio y entrada criados. Calle 15. Informa Sotelo, Farmacia Belascoaín y Corrales.

MARIANAO: CASA ESQUINA, MIL metros $2.500. Terreno con nave madera, 9.000 metros, $500. Solar 800 metros, 3 cuartos mampostería $1.400. Informa Sotelo, Farmacia Belascoaín y Corrales.

GANGA.— VENDO CASA MALOJA 62, próximo Angeles, mide 200 metros, siete habitaciones, buena construcción, $2.000 contado y $3.000 al 7 por 100. Dueño: Marrero. Aguiar 27 M-7774.

ESQUINA: $1,200
Luyanó cerca de Concha, monolítica, con accesoria y servicios; otra, en $3,900, rentando $45.00, 230 metros de superficie, Aguila 118, altos. Telf. A-6577.

CHALET: $6,000, VEDADO
Parte alta, calle 29: jardín, portal, sala, saleta, 3 cuartos, comedor, baño, garage, cuarto, servicio de criados y de chofer y traspatio, Aguila 118, Telf. A-6577.

CASA EN $5,000
Calzada de Jesús del Monte, 10 por 50: sala y saleta Colonial, 5 cuartos, cocina, baño y gran patio. Aguila 118, altos. Telf. A-6577.

CASA EN PRADO
Tres plantas moderna, gran alquiler, con establecimiento. Es un regalo: $50,000. Trato directo: Aguila 118, altos. Telf. A-6577.

CASAS, A $1,200
Calle Estévez, cerca de Infanta: sala, comedor, 3 cuartos, cocina, patio y servicios, rentando $14.00. Hay otras en Zequeira, a $1,350. Son precios sin regateo para verdaderos compradores. Aguila 118, altos. Telf. A-6577.

OPORTUNIDAD: BUEN NEGOCIO. Vendo la casa Luz 31, entre Habana y Damas. Mide 13 por 24, lugar comercial. Informes: M-9871. Sr. Villazón.

Chalet en San Miguel de los Baños
Cuatro cuartos grandes, sala, comedor, cuarto de baño, de madera de primera clase, nuevo, garage, cuartos de criados, servicio de criados. Todo independiente: $3,500 al contado. Dirijase a Omar Gumá, apartado 13, Jovellanos.

BUENA GANGA DE UNA CASA, EN el Vedado, que produce más del 12 por ciento; otra, por estrenar, lindísima; otra, esquina, con seis casas, moderna: $15,000; y una en Salud, 3 plantas: $6,250. Arrojo, Belascoaín núm. 50.

CAPITALISTAS, EDIFICAR
En punto malo, cuesta igual o más que en punto bueno. Véndese proporción esquina 500 ms. calle Belascoaín donde puede hacer edificio elevado. Dueño: calle F. núm. 266, Vedado.

GANGA. SE VENDE CASA MODERNa, 4 cuartos, garage etc. Avenida 10 entre 12 y 13. Ampliación de Almendares. Sr. Ortiz. F-6954. Precio: $4.600.00.

VENDO ALMENDARES MAGNIFIca casa, jardín, portal, hall, cuatro cuartos, comedor, garage, cuarto criados. Otra tres cuartos demás comodidades. Precios: verdaderas gangas. José Rodríguez. U-6658.

REPARTO ALMENDARES. VENDO muy barata hermosa propiedad. Renta más de $150.00 mensuales, facilidades de pago. Informes sólo por correo. Galiano 47, altos, Sr. Martí

$2.800 VENDO CASA CON SALA SAleta, 5 cuartos, calle San Nicolás próximo a Monte edificio Larrea 326 Empedrado y Aguiar Cortés.

CASA POR $10,500
Vendo casa en Calzada Víbora, junto al paradero, dos plantas: portal, sala, saleta, 4 cuartos, baño intercalado, comedor al fondo, cuarto y servicios de criados. El piso alto, igual. Fabricación de primera. Precio: $10,500. Hace 6 años la fabricó su dueño, ingeniero y arquitecto, por $16,700. Informes: J. Llanes, Sitios 42. Telf. M-2632.

SE VENDE LA CASA, CALLE DE Clavel número 7, entre Lindero y Nueva del Pilar, a una cuadra de Belascoaín: sala, recibidor, cuatro habitaciones, baño intercalado, comedor, patio y servicio de criados. Informes: Telf. M-2846.

VENTA A COMO QUIERAN: ESTOY terminando cinco casas monolíticas, fabricación de primera. Arango a cincuenta metros de Concha, altos ventilados, modernos: portal, sala, comedor, tres habitaciones, baño y cocina. Informan: FO-2373.

SE VENDE: ENCARNACION 12, ENtre San Benigno y San Indalecio: jardín, portal, sala, comedor, 3 habitaciones, pasillo, cocina, mucha luz y ventilación. Precio módico. Informes: M-1085, Obrapía 17. Charles Blasco.

VEDADO: VENDO VARIAS CASAS para separar condominios, de 5,500 a 11,000 pesos. Las hay de cuatro habitaciones. Fernández Hermo, Manzana de Gómez 453: M-2758.

SAN LEOPOLDO: VENDO MAGNIFIcos lotes de casas antiguas para fabricar. Hay uno de 18.50 por 34.50. Fernández Hermo, Manzana de Gómez 453: M-2758.

EN MARIANAO: EN LA CALLE ALmendares, punto céntrico. Vendo hermosa casa, de 46 metros frente a calle: 1,500 metros; casa de una planta, portales, sala, comedor, 5 cuartos, baño completo, cocina, cuarto de criados. Magnífico estado, loza por tabla. Precio: $4,750. Informes directos a interesado: M. de J. Acevedo, San Nicolás 28: A-7405.

LA SIERRA Y ALMENDARES
Vendo lindos palacetes, sin estrenar 2 plantas 4 dormitorios, garage, 10.000 pesos; otro 3 dormitorios, garage, $6.500; otra planta baja, 4 dormitorios, 2 baños, $8.500; otro 3 dormitorios, $7.000; otro pegado al crucero, $8.700; otro con patio sevillano, 16.000 pesos; uno más pequeño 3 dormitorios, $5.800. Para verlos todas horas calle 9 y 12 Almendares, oficina Sr. Alpendre, FO-2542.

EN LUYANO, VENDO CASA RUSTIca tres habitaciones, sala, saleta, $2150. Informan: I-6400. Brito. Jesús del Monte 612. Tienda.

SIERRA VENDO LUJOSA RESIDENcia construcción sólida, amplia, cómoda, punto escogido, parques ómnibus, tranvías, brisa. Calle asfaltada. Véala 8 entre 11 y 13 informa Abel Rodríguez. FO-2212.

VENDO 4.300 PESOS HERMOSA CAsa antigua calle Revillagigedo, gran sala, comedor, 6 cuartos, toda azotea. Informan número 108 misma calle. No pago corretaje.

ALMENDARES. SE VENDE UNA residencia moderna, línea de tranvías al frente, mil varas de terreno, con jardines, portal, teraza, vestíbulo, biblioteca, sala, seis cuartos, dos baños completos, comedor, pantry, cocina, garage, dos cuartos de criados paredes pintadas de aceite, venta directa de su dueño. Informan: calle Cuba No. 44 bajos teléfono: M-2690 de 9 a 12 y 4 a 6.

Claudio de los Reyes
Compra-venta de casas y valores.
Dinero para hipotecas
Empedrado 35. Telf. A-7725.

VENDO PRECIOSA RESIDENCIA, calle A y Lanuza, Almendares, portal, sala, comedor, 3 cuartos, jardín, baño y cocina modernos, demás comodidades, véanla; también damos presupuestos y fabricamos económico. Llamen Fonollar, F-6408.

VENTAS

48 CASAS

VENDO, DE CINCO CASAS, UNA, A escoger, en lo más céntrico de la Habana, por necesitar dinero urgente para liquidar testamentaría. El precio, según la casa que se escoja, oscila entre Veinticinco mil pesos y treinticinco mil pesos. Todas dan el doce por ciento. Informan en Inquisidor No. 33, departamento No. 2. No corredores.

Por embarcarse rápidamente el dueño de una casa en la Curva Montalvo, del reparto Almendares, la vende rebajando su precio a 8,500 pesos.

Contiene 3 habitaciones con dos baños de familia. Ocupa dos solares a la acera de la sombra.

Para verla, llame a:

Mendoza y Cia.
Obispo núm. 63.
M-6921.

SANTA FE: EN LO MEJOR DE LA Playa se vende: lujosa casa de mampostería sin estrenar con sala, comedor, cuatro cuartos, lujoso baño intercalado, cocina moderna y amplio portal corrido en $2.700 al contado. Informes: A-7134.

SE VENDE HERMOSA CASA CALLE L No. 157 entre 15 y 17 puede verse de 10 a 1 p.m. no corredores, informes en la misma.

VEDADO. SE VENDE LA CASA VIlla Berta, situada en la calle 25, esquina a B con dos plantas independientes y once habitaciones de familia. Informan en Empedrado 16. Notaría del Dr. Recio.

OPORTUNIDAD. — A PESO VARA, manzana completa, cercada Perless gran gasa mampostería propia clínica o institución, pudiendo fabricar más casas en el terreno llano y arboleda. A 20 minutos Habana. Toda clase comunicaciones. Finca San Antonio, Calabazar, Vínculo y Estrella. No corredores.

VENDO TRES CASITAS MAMPOStería pisos mosaico, Calzada Cerro y quinta Covadonga,renta 36 pesos, precio; $3.300. Informan J. Llanes. Sitios 42. Teléfono M-2632.

VENDO CASA ANTIGUA PARA FAbricar con 169 metros. Calle Fernandina. Precio: 8 pesos metro, o sean 1350 pesos. Informa: J. Llanes, Sitios 42. Telf. M-2632.

VENDO CALZADA DEL MONTE, casa portal, sala, saleta, 4 cuartos, comercio, $6.500, parte contado. Informan J. Llanes, Sitios 42, teléfono M-2632.

VENDO EN LO MAS ALTO Y SANO del Vedado casa acabada construir fabricación de primera, 5 cuartos, 3 baños, garage patio interior, etc. Informan Sr. Manzanilla 29 y D F-3312

VAPOR, PROXIMA PARQUE MAceo, casa 3 plantas, moderna. Buena renta en $10,000. Castillo, próxima a Monte, dos plantas, 4 cuartos, sala, recibidor, baño intercalado, comedor, etc. Buena Renta en $8,500, con facilidades. Miró & Linares, Aguiar 71, bajos. A-8577

VENDO $22.000 CASA 27 No. 94 ENtre D y E, techos monolíticos, 4 viviendas. Bajos 4 cuartos, baño intercalado etc. Altos 5 cuartos. Enséñase 2 a 6. Dueño 29 No. 26 entre B y C.

TEODORO CARDENAL
Compro y vendo casas y solares. Hipotecas. La Metropolitana 310 y 311 Telfs. A-9371 y FO-1996.

VENDO CASA DE TRES PLANTAS, cielo raso. Precio: $8,000. Trato directo con el interesado. No corredores. Dueño: Milagros 31, entre Delicias y Buenaventura, Víbora, de 7 a 9 a. m. y de 1 a 5 p. m.

VIRTUDES CERCA DE GALIANO, gran casa, 4 y media plantas. Bajos, comercio. Los pisos altos, constan de sala, comedor, 3 cuartos, baño intercalado, comedor, cocina, servicio de criados. Fabricación de primera, techos monolíticos. Renta $150.00. Debe rentar: $170.00. Precio: $25,000.

EN LA CALLE ESCOBAR, DE Neptuno al Malecón, vendo gran casa, 4 plantas, 7.50 por 28 Bajos: zaguán, sala, recibidor, 4 cuartos, baño intercalado, comedor, cocina, servicios y patio. Los otros pisos, iguales. Excelente fabricación, monolíticos sus techos. Renta $160.00. Precio: $23,500.

ESCOBAR, DE NEPTUNO AL MAR, vendo una casa de dos plantas, de sala, recibidor, 4 cuartos, baño intercalado, cocina, servicio de criados. Los altos, iguales. Mide 240 metros. Renta $85.00. Precio: $14,000. Tiene hipoteca moratoriada. Fabricación de primera, techos monolíticos.

CALLE DE ANIMAS, DE GALIANO a Belascoaín. Bajos: sala, recibidor, 4 cuartos, baño intercaiado, comedor, cocina, patio y traspatio. Los altos, iguales. Techos monolíticos. Renta $80.00. Puede rentar más. Precio: $12,000.

Más informes directos:
M. DE J. ACEVEDO,
San Nicolás 28.
A-7405.

MODERNA, VENDO, SANTOS SUArez, compuesta de un apartamento cómodo al frente y dos interiores, todos con baños independientes, cocina etc., garantizo 10 por 100 interés al precio que pido, no corredores. Dueño Villegas 34 primer piso, izquierda.

49 SOLARES

SE VENDE SOLAR: 10 METROS DE frente, por 40 de fondo, en la bifurcación de Calzada Arroyo Apolo y Managua. Precio: $400.00. Alberto Cuervo, Metropolitana 342: M-2808, O-Reilly y Aguacote.

MANZANA MODELO. PARA PERSOna de gusto que quiera construir su hogar en un lugar ideal cerca del Hotel Almendares y de la Playa, urbanización de primera, buenas comunicaciones, nos quedan 31 parcelas de 9.43 por 26.52 varas, a precios de situación. Informan de día FO-1234, de noche: FO-3429.

VENTAS

49 SOLARES

LOS PINOS. —CALZADA ALDABO, próximo paradero Ruta 13, 40 frente por 200 varas fondo, total 8.000, véndese a 15 centavos, facilidades. Propio finquita, dueño: FO-3134.

MUCHOS SOLARES Y CASAS
Tengo muchos compradores y vendedores de todos los precios y medidas en la Habana y Repartos, confíeme y pronto resuelvo. José B. Fernández, Obrapía 36. M-7430 y M-1506.

SOLARES, A $2.50
Libertad y Juan Bruno Zayas, 30 por 40, con árboles frutales; 10 por 40, Luis Estévez y Cortina; Vedado, 25 por 50, calle 21, cerca de Paseo, a $14.00, Aguila 118, altos. Telf. A-6577.

SE VENDE. STEINHART Y RObau, Reparto Buen Retiro, la mejor esquina 31.25 por 44.82. 1400 varas. Informes: FO-2928. E. Canal.

SOLARES: SAN LAZARO CERCA de Universidad, con 2 frentes, a 28 pesos metro; Ronda, frente Universidad, 300 metros: $7.00; calle 21, mide 725 metros: $12,000. Campanería, Aguiar 68: M-7785.

JESUS DEL MONTE: SOLAR ESquina, calles Tamarindo y San Benigno, 13.35 por 22, a $2.70. Campanería, Aguiar 68: M-7785.

SOLARES, VENDO: CONSULADO, sombra, 693 varas: $900.00; Nueve, frente línea Playa, sombra, 15 por 35: $1,000; calle Diez, cerca Novena, 693 varas: $1,000. Campanería, Aguiar 68: M-7785.

QUINTA AVENIDA, BUENAVISTA: esquina fraile, solares 2,120 varas, a $1,20 vara, es ganga; Cojímar, frente tranvía Hershey, cualquier medida, a $0.25 vara. Campanería, Aguiar 68: M-7785.

$275.00 VENDO MAGNIFISO SOLAR calle Arnao frente Parque Santa Amalia, mide 10 varas por 33 y esquina de 18 vs. por 28, con $100 contado. Teléfono I-3149.

SOLARES: VENDO A UNA CUADRA Calzada Víbora en Santa Amalia, centro y esquinas desde $1.50 la vara y a $3.00 vara dos en Calzada. Estrada Mora. I-3149.

VEDADO. SE VENDE SOLAR 11 Y J, 22.66 por 36, a 22. Informes F-3473 Dr. Trémols.

REPARTO ALMENDARES. HERmoso solar muy barato de 20 por 47, acera de la sombra. Cerca del tranvía y de los ómnibus. Dueño: FO-3394.

REPARTOS MIRAMAR, ALTURAS, Almendares, Av. Paz, sombra 3a. fraile, 1a. Av. Parcelas con Piscinas Playa Varadero. Vedado Casas. Fincas grandes. Recreo bonitas casas. Hurtado, U-1405.

CALLE 17, ESQ. A 14
En el Vedado, esquina estratégica, de 22 y medio metros de frente, por 25 metros de fondo. Superficie: 562 metros. Tiene cimentación de concreto utilizable. Precio: 7,500 pesos. Informan: Oficios 18, departamento 312. Telf. M-7828.

VEDADO: SOLARES DE CENTRO y esquinas. Precios de ocasión. Parcelas de 10 por 22.66 y 14 por 22.66. Fernández Hermo, Manzana de Gómez 453: M-2758.

REPARTO ALMENDARES, DE NIcanor del Campo: ¡Corra! son las últimas parcelas: centros, de 15 por 30 y 15 por 40; esquinas: 22 por 30 varas. Magnífico lugar Fernández Hermo, Manzana de Gómez 453: M-2758.

REPARTO MIRAMAR: VENDO PARcela de esquina parte más alta. Séptima Avenida esquina a 26. Aproveche ganga, 29 por 30 varas. Precio situación. Informes: Abel Rodríguez, teléfono FO-2212.

MIRAMAR: $3.80 VARA, SOLAR en lo más alto, frente al parque, calle 24, entre Quinta y Séptima, 15 por 50 varas. Precio total: $2,850. Laguardia: M-2479, San Pedro 4.

ALTURAS DEL RIO ALMENDARES: Avenida de La Paz, acera de sombra, 2,333 varas, a $5.00 vara. Se segrega en parcelas. Alberto Mendoza, Amargura 23. Telf. M-9494.

VENTA DE SOLARES
VEDADO
Calle 21, acera sombra, entre calles de letras, 22.50 por 50: $20.00 metro; calle 21, acera sombra, 25 por 50: $16.00 metro; calle 15, solar de 13.66 por 50, a $16.00 metro. Claudio de los Reyes, de 3 a 5, Empedrado 35: Telf. A-7725.

VENTA DE SOLAR
Vendo en el reparto Kohly, Avenida Central, solar con 771 varas cuadradas; a $3.25 vara. Mide 18 varas de frente. Claudio de los Reyes, de 3 a 5, Empedrado 35: A-7725.

VENDO, VIBORA
Lotes de terrenos, propios para quintas de recreo, reparto Párraga y Mantilla, frente a carretera. La medida

VENTAS

56 MUEBLES y PRENDAS

UNICO CHANCE: JUEGO CUARTO, caoba, 3 cuerpos, tiradores finísimos, preciosidad; otro, chifforobe, 3 cuerpos, con sombrerera; comedor, Renacimiento, mesa radio; otro, argentino, sala y sillones de portal. San Miguel 172, esquina a Gervasio. Sergio: U-1211.

"LA HONRADEZ"
MUEBLES MODERNOS
Nuevos y usados, se venden a plazos y contado, muy baratos
También cambiamos y alquilamos.
No compre sin visitar esta casa.
"LA HONRADEZ"
Máximo Gómez 85, entre Aguila y Amistad
A-7795

MUEBLES A PLAZOS
Y al contado. Casa Hierro, Compostela y Merced. Precio de liquidación desde los más modestos hasta los más lujosos. Tomamos muebles usados, en fondo. Vea nuestra exposición: M 1220. Alquilamos muebles.

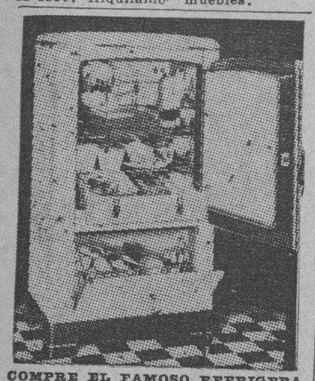

COMPRE EL FAMOSO REFRIGERAdor «Apex», que se paga con lo que ahorra, y el maravilloso radio «Silvertone Colonial», el de la voz más clara. Encargue sus muebles, especialmente enchapados, a la casa Ruisánchez. Grandes rebajas al contado, y ventajosas facilidades de pago, Angeles y Estrella: M-2024. Sucursal: «La Colonial», Reina 111: A-9921.

ANTIGUEDADES y OBJETOS
De Arte: crucifijos de tallas admirables, cuadros de mérito, bandejas, juegos de café, cubiertas, candelabros, escribanías, jarras, palanganas y otras cosas. Toda plata legítima. Alhajas antiguas y modernas en profusión, a precios reducidos.
CARBALLAL HERMANOS
San Rafael 138, entre Gervasio y Belascoaín. Telf. U-5744

LAMPARAS

Nuevas y de uso, desde $0.90 hasta $100.00. Jarrones y adornos, un surtido extenso, únicamente visitándonos. Compramos y cambiamos.
"LA CASA INGLESA"
Salud núm. 9 esq. a Rayo.
Telf. M-7179.

¡VEA ESTOS MUEBLES!
En Neptuno y Soledad, «El Fénix», casa acabada de abrir, con los juegos más lindos para cuarto, comedor, sala o recibidor y piezas sueltas, para todos los gustos. Adquiéralos.
A PLAZOS COMODOS
Al contado, gran liquidación. También compramos y cambiamos, tomándolos en fondo. Llame: U-1360. Vea esta casa antes de cerrar negocio.
"EL FENIX"
Picos, Carballido y Compañía.
Neptuno núm. 235, esq. a Soledad
Telf. U-1360

POR LIQUIDACION HERENCIA REAlizo y vendo 2 juegos de sala, Luis XVI, dorado; otro Salomónico; lámpara francesa bronce; jarrones italianos; marcos de lujo y demás mobiliario. Todo ganga. Venga a verlos hoy «Villa de la Rosa», calle Gertrudis entre Carlos Manuel y Gelabert, Víbora

MUEBLES FINOS Y CORRIENTES, nuevos y usados. Comedor Renacimiento, $65; Arte Moderno, $50; Cuarto, $25; Sala, $10; Cenicero, Chaiselongs, Alfombras, Lámparas, Paravanes, Espejos. Compramos, vendemos y cambiamos. Visítenos y ganará dinero. «La Casa Inglesa». Salud No. 9, esquina a Rayo. M-7179.

VENTAS

56 MUEBLES y PRENDAS

$5.50

$4.50

$5.50

Estos preciosos modelos con máquinas garantizadas, pueden ser solicitados desde cualquier parte de la Isla, mandando 20 centavos más para franqueo, a la joyería y óptica Versalles, Prado 109. Telf. A-6613, Lorenzo del Toro.

FAMILIAS: VENDO REGIO JUEgo de cuarto original, completamente nuevo, con butacón; y otro, muy chico, nuevo también, por la mitad de su valor; uno de comedor y otro de sala, de espejo colgado. También varias lámparas, San Rafael 143, letra E., entre Soledad y Aramburo.

VENDO JUEGO CUARTO $18; máquina escribir, $20; Máquina Singer ovillo central, $25. San Nicolás No. 224, altos, Habana.

OBJETOS ARTE JOYAS
A precios increíbles liquidamos: Figuras de bronce y marfil, porcelanas lámparas y frigidaire, relojes de pared y pie, gobelinos, juegos de cubiertos de plata, de café, objetos de plata, muebles antiguos y modernos. También tenemos un surtido enorme de joyería fina.
LOS TRES HERMANOS
Consulado núms. 94 y 96
Telf. M-3534

SALUD 11
POR BALANCES
Juegos de cuarto: $25.00; sala: $10.00; comedor: $40.00; recibidor: $25.00; escaparates: $13.00; camas: $3.00; sillas: $1.00; sillones: $1.50; radios, lámparas y neveras.
Muebles de oficinas
Juegos finos de despacho, burós, libreros, cajas de hierro, contadoras, rejas y sillones de barberos.
Pianos, equipajes, batidoras-dulcería, sillas de café y mesas
Visite esta casa y compare precio
Compro, cambio y vendo.
.... .. Salud 11: M-9136. .. ....

MUEBLES EN GANGA
Juegos de cuarto Arte moderno: $4.00 mensuales; comedor, caoba, último estilo $3.00 mensuales; sala a recibidor, modernísimo: $3.00 mensuales; juego de cuarto tres cuerpos, caoba, últimas creaciones: $5.00 mensuales. Precios muy bajos.
"LA EMINENCIA" NEPTUNO 188
Entre Gervasio y Belascoaín, U-2427

MUEBLES A PLAZOS
Juegos cuarto: $8.00 fondo; sala: $5.00 fondo; comedor: $8.00 fondo. Cambiamos muebles. Tomo en fondo. Precios sin competencia.
"LA VICTORIA",
Monte 193. Telf. M-7458.

Muebles Baratos
Liquidación permanente de Radios, Juegos de Sala, Cuarto y Comedor. A VERDADEROS PRECIOS DE GANGA
VENGA A VERNOS EN SEGUIDA
AHORRARA DINERO. FACILIDADES DE PAGO. TOMAMOS SUS MUEBLES A CAMBIO
"LA CASA LOPEZ"
BELASCOAIN 76
ENTRE JESUS PEREGRINO Y POCITO.
TELEFONO: U-1541

VENTAS

56 MUEBLES y PRENDAS

MUEBLES EN GANGA
Juegos cuarto: $30.00; idem, 3 cuerpos: $40.00, sala: $25.00; comedor: $30.00; escaparates: $9.00; con lunas: $15.00; mesas correderas: $4.00; aparadores: $6.00; 6 sillas y 2 sillones: $10.00; neveras: $10.00; máquinas de coser y escribir. Se cambian y compran toda clase de muebles, pagando más que nadie.
LA PRINCESA, SAN RAFAEL 107, entre Escobar y Gervasio: U-5926

57 UTILES de OFICINAS

MAQUINAS DE ESCRIBIR
Sumar, calcular, oficina en general, muebles, modernos, máquinas de coser y todo objeto de valor.
COMPRO Y VENDO
Suárez núm. 7. Telf. M-9603.

VENDO Y COMPRO: PUPITRES, máquinas de escribir, sumar, calcular, mimeógrafos, muebles para oficinas, cajas de hierro, archivos, satélites, Kardex, juegos recibidor, Compostela 43, entre Progreso y O-Reilly. Telf. M-8081.

MAQUINAS DE ESCRIBIR, SUmar, calcular, mimeógrafos, Kardex, pupitres, muebles para oficinas, cajas de hierro, satélites, libreros, tarjeteros, sillas giratorias, juego recibidor. Progreso 3, entre Agua cate y Villegas: M-8638.

MAQUINAS ARCHIVOS

BUROS
CAJAS
PUPITRES
Y MATERIALES DE COLEGIO
DINERO Y JOYAS
FLUSES Y CAPAS A $2.00.
Procedentes de Subastas.
LA HISPANO CUBA
MONSERRATE 39 y Parque MAYAI
TELEFONO A-8054

58 LIBROS e IMPRESOS

DICCIONARIO HISPANO AMERIcano, 28 tomos; Tesoro de la Juventud, 20 tomos; Historia Universal, Onckeen, 46 tomos; Diccionario Sopena y otros muy interesantes, San Rafael esquina a Oquendo, al lado del bar.

59 RADIOS

MAJESTIC-GRUNO EN $60, RAdio y fonógrafo, magnífico mueble, con muchos discos y en magníficas condiciones. Gloria 63, altos, entre Revillagigedo y Aguila.

APURESE: RADIO VICTOR GABInete ocho tubos onda corta-larga, garantizo Europa, $60.00, Grunow, 1936 onda Europa como Habana $55. Belascoaín letra B esquina Virtudes, Rivero.

VENDO RADIOS USADOS, DESDE 10. Majestic $20. Víctor 1937 Atwaterkent, Grunow, y otros prácticamente nuevos. Grunow Philips 1937, desde $3.50 mensuales. Calzada Jesús del Monte 27, cerca Esquina Tejas.

MAGNIFICO OJO MAGICO 11 TUbos. Precioso gabinete $85.00. Philco 7 tubos $45.00; 6 tubos, $37.50. Todos doras ondas 1937. Otros desde $10.00. Aguila 83 A.

GANESE UN RADIO

Tráiganos dos personas que deseen comprar un radio y regalaremos a usted este aparato.
J. L. STOWERS,
San Rafael 29

60 INSTRMENTOS de MUSICA

LA PREDILECTA
LA CASA QUE NO COBRA EL LUJO

GRAN OCASION
PIANOS DESDE $4.00 MENSUAL EN ALQUILER, DESDE $2.00
Tenemos el mejor surtido de las afamadas marcas europeas y americanas Steinway, Rönisch, Blutner, Mehlin, Fischer, y otros
GRANDES FACILIDADES DE PAGO
SAN RAFAEL Y OQUENDO (al lado del Bar)

VENTAS

60 INSTRMENTOS de MUSICA

VENDO PIANO PLEYEL $20, SIN comején, propio para estudios, no es último estilo pero funciona correctamente, grandes voces. Calzada Jesús del Monte 27, cerca Esquina Tejas.

POR NO NECESITARLO, VENDO magnífico piano. Está en perfectas condiciones y lo doy muy barato. Urge venderlo. Aguila número 150, por Corrales, al lado de la carnicería.

VENDO UN BUEN PIANO MODERno, cuerdas cruzadas, tamaño chico. Excelentes voces. Lo doy baratísimo. Aguila 35.

VENDO GRAN PIANO, DEL FABRIcante Balwin, casi nuevo y de voces cautivadoras, con 435 vibraciones por segundo, propio para persona de elevado gusto artístico, muy barato. Dragones frente al teatro Martí.

AFINADORES

$2.00 SOLAMENTE LE CUESTA afinar su piano, poniéndole cuerdas gratis, siendo pocas las rotas. Reparaciones baratísimas. Oiga tocar al afinador lindas piezas. Oscar, teléfono X-1049.

AFINADOR, COMPOSITOR DE PIAnos, del Conservatorio de Música (Masriera). Experto graduado en Michigan. Trabajos garantizados. Exámenes gratis. Precios módicos. Afinar, $2. Salgo campo. Avisos Profesor: Vidal Cuvellier. Teléfono A-8606.

AFINE SU PIANO POR $2.00, CON toda garantía y seguridad. Manuel Domínguez afinador-mecánico, graduado en la Escuela «Danguard», de New York. Taller de Reparaciones. Dragones entre Prado y Zulueta. Teléfono M-3040.

61 DE ANIMALES

CACHORRITOS «SPITZ», BLANCOS, de mes y medio; y Boston Terrier, de cuatro meses. Se venden baratos, en San Nicolás 16, altos.

SE VENDEN CACHORROS DOBERman Pinscher, de tres meses, con Pedrigree, inmejorable. Algunos con orejas cortadas. Calle Cuatro número 128, entre Trece y Quince. Telf. F-5697. Vedado.

POR NO PODERLA ATENDER, vendo cría de cochinos de razas, un carro propio para todo. Calzada Real y Tres Rosas, Curazao, Marianao, señor Rodríguez.

VENDO UN LOTE DE UN POLLON y diez pollonas de once meses Rhode Island de Parmenter en ploena puesta de más de doscientos huevos mensuales. Ultimo precio: $35. Véalas en Novena entre Nueve y Diez, Ampliación Almendares.

IMPORTAMOS Y VENDEMOS SEmentales de raza como caballos de Kentucky, toros de razas de carne «Short Horn» y «Aberdeen Angus», de razas lecheras «Holstein, «Jersey», «Guernsey» y «Ayshire», de «dual purpose» como «Brown Swiss» y «Milking Horn». Asnos de Kentucky y Missouri, Cerdos «Hampshire», «Duroc Jersey» y «Poland China» Harper Brothers, Concha 11, Habana. Teléfonos X-2649 y FO-7342.

VENDO A PRECIO DE SITUACION: mulos, carros y arreos, de todas clases; caballos, mulos de monta y Pony, 4 potros sementales, 7 y media cuartas, bonito color; 40 mulos criollos, domados, de monta y carreros; carros cerrados, para lecheros; y un burro semental, criollo; una cesta de mimbre, con sus arreos, montura y una Pony. Domingo Jarro, Marina y Atarés, Jesús del Monte: X-2876.

62 OBJETOS VARIOS

A LOS SEÑORES DENTISTAS: VENdo un gabinete completo sillón, máquina y pizarra Ritter; lo demás buen fabricante. Precio: $550.00, verlo Dr. A. de la Piedra (Santa Emilia No. 7 de 11 a 12 a.m.)

SE VENDE 1 CAJA CONTADORA, marca National, 99.99 con cinta y ticket, para trabajar con motor y con la manigueta, moderna, completamente nueva. Habana 81, entre Lamparilla y Obrapía.

FILATELICOS: UN STOCK DE 7 millones de sellos y una colección de 42.000 variedades, Siglo XX, liquidamos. Tome su chance antes del 31 de mayo. A. Rou Gómez, O-Reilly 96. Habana.

VIDRIERAS CONTADORAS. MOLINOS CAFE HOBART.
Mesas de Vitrolite, sillas banquetas, mármoles, exprimidores jugo, pasteleras, caja caudales, pesas, neveras rebanadora jamón, contadoras National, enseres comercio. Compro cambio y vendo.
VIDRIERAS DE USO
Todos tamaños y formas siempre en existencia, de oportunidad, mostradores y armatostes. Reparamos, cambiamos y construímos. Cano, Habana 116½, entre Amargura y Teniente Rey.

SE VENDE UNA CAJA CONTADOra en $15.00. Puerta Cerrada 93, depósito de madera, pregunten por Francisco.

SEMILLA DE HIERBA DE GUINEA. La garantizo como la mejor de Camagüey. Rogelio Barrios, 10 y D, Batista. Teléfono: X-1223, extensión 8. Llamar de 10 a 2 p. m.

MAGNIFICA LANCHA SE VENDE por embarcar(23 pies eslora, motor marino, está en perfectas condiciones. Para probarla llame teléfono M-5955, González Hotel Regina de 1 a 5.

SE VENDEN DOS BOTELLAS DE gasolina de 10 galones, dos bombas Bowser, de cinco galones, una romana, una vidriera de mostrador y varios estantes. Informan en Industria. 140, 142.

Dinero-Hipotecas.

63 SOLICITUD

SE TOMAN $150.00 A PRESTAMO, con garantía $800.00, accesorios de automóviles nuevos. Se da la mercancía. Se paga 5 por ciento de interés. Tiempo: 3 meses. Señor Cuervo, Metropolitana 342: M-2808.

SE VENDEN 4 MESAS DE POKER, en magníficas condiciones. Se dan baratas. Informes en el Fortuna Sport Club, Malecón 44.

64 OFERTAS

HIPOTECA. TENGO DINERO PARA hipoteca en primera de $500 a $6.000 bajo interés, informes en Belascoaín 641. J. Vallongo.

VENTAS

64 OFERTAS

DOY DINERO EN HIPOTECAS, AL 5 por ciento. Operación en 24 horas. También sobre bóvedas, alquileres, usufructo, nuda propiedad. Alberto Cuervo, edificio Metropolitana 342: M-2808. O-Reilly y Aguacate.

VENDO CREDITO HIPOTECARIO de $10.000, mucha garantía y cerca de 3.000 de interés acumulados, y están pagando interés, lo doy en $9.000 informes en Belascoaín 641.

DINERO PARA HIPOTECA, EN 24 horas, problema resuelto. Hay disponibles, también, partidas desde 400 pesos en adelante. Véame con títulos. Soy intermediario. También inversiones en propiedades. Gangas. Maximino Martínez, Durege 11. Telf. I-3173.

FACILITO DINERO SOBRE BOVEdas y panteones, desde 50 pesos. Mucha reserva. Firmo en el día. También hipotecas, desde 300 pesos. Informes: J. Llanes, Sitios 42, esquina a San Nicolás, Telf. M-2632.

DINERO
No pierda tiempo. Cuando necesite tomar dinero en hipoteca o pagarés, vea a M. Fernández, San Ignacio 50. Teléfono M-9272. De 2 a 5. Operación rápida y absoluta reserva.

DINERO
Doy grandes y pequeñas cantidades en primera hipoteca desde el 7 por ciento en adelante, para La Habana y sus barrios. Compro y vendo casas, solares y créditos hipotecarios. Compro y vendo Bonos y Acciones.
Julio C. Granda
Obrapía 33. Telfs. M-5921 y FO-1668

DINERO: LO FACILITO EN PRImera hipoteca. Dos partidas de 20,000 al 7 por ciento. Varias, pequeñas, al 8 por ciento. Fernández Hermo, Manzana de Gómez 453. Telf. M-2758.

65 BONOS y VALORES

COMPRO BONOS Y ACCIONES DEL Banco Asturiano, Compañía Cubana de Electricidad, Bonos Centro Gallego. También se pignoran. Compro y vendo Bonos y Acciones de todas las Compañías, cotizables y no cotizables en la Bolsa. Manuel Piñol. Obrapía núm. 17.

66 GIROS y LETRAS

CAJAS RESERVADAS
Las tenemos en nuestras bóvedas, construídas con todos los adelantos modernos y las alquilamos para guardar valores de los interesados. En esta oficina daremos todos los detalles que se deseen.
N. GELATS Y COMPAÑIA
106 Aguiar 108, esq. a Amargura.

PARA LAS DAMAS

67 PELUQUEROS

ROMAN PEREZ, EX-PELUQUERO de «El Encanto», va a domicilio. Permanentes sin corriente, $1.50. Melenas, 30 cts. y niños 30 cts.; dos, 50 cts. Corte y ondulación al agua, 40 cts. Marcel, 50 cts. Telf. U-6002.

70 INTERES PARA LAS DAMAS

MODISTA
Rosalía HERNANDEZ
San Rafael 152-B, bajos
esq. Oquendo: U-3127
Dobladilo de ojo a 2 cts. vara
Forramos hebillas a máquina.
Precios muy económicos
Plisados de todos tamaños bordados, festones y ojetes en colores. Forramos botones. Hacemos vestidos de alta costura y económicos.
TENEMOS MENSAJEROS

¡FUERA CANAS! OBTENGA UN hermoso color: negro, castaño o rubio, usando la tintura «La Favorita». Teñido del cabello: $3.00. Estuche: $1.00. De venta en todas las farmacias. Depósito: Virtudes número 28, Casa «Pilar».

SEÑORAS Y SEÑORITAS
Existe un medicamento exclusivamente para las mujeres. Se llama: gotas «Metrol». Tomando las gotas «Metrol», desaparecen los dolores y se regulariza el período menstrual. Las gotas «Metrol», son de efecto seguro en las suspensiones de 30 a 60 días. Pidan prospectos. Depósito: farmacia del doctor Mata, San Lázaro 402, Habana, Telf. U-6815.

CORTE MODERNO NACIONAL
SISTEMA "MENDEZ"
Puede hacerse profesora en poco tiempo, por el más moderno de los sistemas basado en últimas modas de París. Enseñanza que brinda y garantiza su autora, señora Méndez, en la Central, Neptuno 81, altos, a domicilio y por correspondencia. Cursillos de tres meses para las que deseen aprender vestidos por figurín, ropa interior, abrigos, trajes sastre, ropa de niños o caballeros. Enseñanza completa por ajuste. Moldes a medida, de todas clases. Se cortan y entallan vestidos. También se confeccionan. Estricta moralidad: M-6461.

SEÑORA: NI REGALE NI BOTE SU sombrero, sin verlo Celestina. Tiño, reformo, plancho y engomo: 30 centavos. Hago modelo que desee. San Rafael 41, una cuadra del Ten Cent.

VELLOS
Extirpación definitiva de los vellos de la cara, muslos, piernas, etc. Tratamiento garantizado. Sra. Alexander, calle Tercera número 381, entre Dos y Cuatro, Vedado.

POR UN PESO SE HACE EL VEStido que quiera. Por 50 centavos corto y entallo. Se dan clases de corte y costura. Manrique 28, casi esquina a Animas.

ENSEÑANZAS

75 PROFESORAS y PROFESORES

APRENDA INGLES, ES SIGNO DE distinción. Facilita buenos empleos. Garantizo usted hablará inglés en breve tomando clases individuales conmigo. Dominará correctamente la gramática, pronunciación, lectura, dictado comercial, etc. Especialidad conversación perfeccionamiento. Competente profesora americana. Galiano 92, altos.

ESTUDIO LUCILLE, ENSEÑA BAIles acrobáticos, taps, blue, son y rumba. Cultura física Stetching Limering. Malecón 339 Teléfono U-2238.

BAILES
ULTRAMODERNOS Y CONGA
De salón y taps, enseñado por Maurice y señorita Santander, profesores de New York, habiendo actuado en Cuba: hoteles Nacional, Presidente, Sevilla y Sans Souci. Tango parisién, rumba, son, fox, pasodoble y bailes teatrales. Enseñanza rápida y privada, a damas y caballeros. Lealtad 153, altos, entre Reina y Salud.

PROFESORA AMERICANA, DESEA habitación amueblada a cambio de clases, prefiere el Vedado. A-8493.

PROFESORA DE INSTRUCCION, clases a domicilio y en su casa, prepara para exámenes, ortografía y aritmética práctica. Especial para niños poco estudiosos. M-8734. Chacón 19.

MATEMATICAS POR EL PROFESOR Salazar. Exito seguro. San Rafael 152¾. Telf. U-1948.

SEÑORA AMERICANA, QUE HABLA español y francés, da clases en inglés, método rápido y moderno. Teléfono (antes 2 p. m.): U-1954, Malecón 317, apartamento A.

PROFESORAS DE INSTRUCCION, música, inglés, taquigrafía y mecanografía. Especialidad en preparar para el Instituto y Normalts, en ambos idiomas. Clases a domicilio. Telf. F-4401.

PROFESOR AMERICANO, ABOGAdo de Boston, graduado en la Universidad de Yale, da clases particulares y colectivas de inglés. Método moderno, rápido y eficaz. Esta es la hora de preparar sus vacaciones en el norte. Teléfonos A-8168 y U-5110.

PROFESOR DE BAILES
Precios módicos. Enseñanza rápida. Son, Fox, Tango, Blues, etc. Doy clases a domicilio. Ismael Servelló, Cárdenas número 3, segundo piso.

CLASES DE INGLES POR PROFEsor americano método fácil y rápido, clases a domicilio. Enseño la pronunciación correcta para conversación. Mr. Davis. Telf. FO-3397.

¡SE SOLICITAN 500 ALUMNAS PARA APRENDER CORTE Y COSTURA, ABSOLUTAMENTE GRATIS!
Por el sistema «Alemany». Inventora: Sra Alemany. Directora: Srta. Delia. Aprenda Corte y Costura y hágase profesora titular. Absolutamente gratis se darán clases por espacio de **OCHO CLASES,** presentando este anuncio en la Central, San José 9. A primera prueba el traje le queda a su gusto. Sucursales por profesoras graduadas numerosas: Sra. De Alfonso, San Miguel 69, por Manrique; Srta. Hortensia Atocha 6, Cerro; Sra. de Orfila, Luz 26; Srta. M. Luisa, Telf U-5494; Sra. de García, calle Doce esquina a B., reparto Almendares; Sra. de Cano, Carmen 17, Santiago de Cuba; Sra. de Landa, Consulado 93; Srta. Ofelia Chacón, Angeles 16, Santa Clara; Srta. Elena Santo Tomás 4, Cerro; Srta. Felicidad, Paradero Orfila, Marianao; Srta Josefina, 23 y Baños, Vedado; Sra. Otero, San Francisco 62, Habana; Sra. Zoila, Sitios 181; Sra. Mercedes, Apodaca 71, segundo piso. Damos clases a domicilio y cortamos moldes a medida.

PROFESORA FRANCESA, GRA. duada en academia de París, da clases de francés a domicilio y en su academia. Telf. F-2658.

PIANO, SOLFEO, VIOLIN, GUITArra, Mandolina: $3.00. Profesorado expertísimo, sistema rápido y fácil. Piezas al mes, exámenes trimestrales. Especialidad alumnos haraganes. Informes: lunes y jueves. San Rafael 73. Teléfono: FO-3397.

OBSEQUIO DE LA ACADEMIA DE COMERCIO
LUIS B. CORRALES
Los que presenten quince centavos en sellos, recibirán una Aritmética Mercantil práctica. Clases: Teneduría de libros Taquigrafía, Ortografía, Inglés. Clases de Mecanografía. $1.00 mensual, una hora diaria. Clases individuales, Lealtad 141 entre Salud y Dragones

CLASES DE FRANCES A DOMICIlio, conversación. Método rápido. I-6207.
completa por ajuste. Moldes a medida, de todas clases. Se cortan y entallan vestidos. También se confeccionan. Estricta moralidad. M-6461.

76 COLEGIOS

COLEGIO Y ACADEMIA COMERCIAL "SAN RAFAEL"
JESUS MARIA 91
Entre Compostela y Picota. Este es el Centro Educativo más grande, más serio e indiscutiblemente, el mejor de toda la Habana vieja. Nuestras cuotas son muy moderadas. Véalas: Colegio, desde UN PESO hasta TRES PESOS, según el grado. Medio-pupilo: $7.00. Academia Comercial UN PESO por cada Asignatura. No importa que usted viva lejos: nosotros le compensamos con nuestro buen trabajo, el pequeño sacrificio que usted hace.

SAN-ELOY
Colegio y Academia. Fundado en 1907. Primera y Segunda Enseñanza. Preparatoria, Bachillerato, Comercio, Idiomas, Cultura Física, Cursos preparatorios especiales. Admitimos pupilos, medio pupilos y externos. Quinta Menocal, Samá 31, Marianao. Telf. FO-7462. Pida prospectos.

ENSEÑANZAS

77 ACADEMIAS

ACADEMIA "BRAVO"
CURSOS PARA EL INGRESO EN LA ESCUELA DE INGENIEROS
Bachillerato, Comercio, Taquigrafía, Mecanografía, Idiomas, Ortografía y Correspondencia. Ingreso: Escuelas de Veterinaria, Comercio, Normales, Cadetes y Aviación. Clases por ex Catedráticos Instituto Primera Enseñanza, doctores en Pedagogía y maestros normalistas. Bachillerato: $5.00 y $6.00. Aviación y Cadetes: $5.00. Servicio de Ómnibus a domicilio. Pupilos, medios pupilos y externos. Neptuno 198 y 199: U-2627.

ACADEMIA DE IDIOMAS ROBERTS. Malecón 31. Teléfono: M-2124. ¿Desea usted aprender inglés? Compre el método Roberts. Se recomienda por sí solo. Distinción. Eficiencia. Garantía. Cuarta edición: $2.00.

COLEGIO-ACADEMIA
«SANTA TERESA»
Profesoras graduadas. Preparación moral y pedagógica: Taquigrafía, Mecanografía, Ortografía, Teneduría de Libros, Inglés, Francés, Alemán, Correspondencia Comercial, Aritmética, Cálculos Mercantiles, Primera y Segunda Enseñanza. Ingreso Escuelas Ingenieros, Normal, Kindergarten, Corte y Costura, Labores, Dibujo y Piano. **San Rafael número 71, entre Campanario y Lealtad: A-6874.**

ACADEMIA "RABIÑA"
EL NUEVO CURSILLO COMIENZA EL DIA 10 DE ABRIL
BACHILLERATO
Clases individuales: Inglés, Francés, Alemán, Taquigrafía «Pitman» y «Gregg», Mecanografía, Ortografía, Teneduría de Libros, Correspondencia Comercial y Aritmética. TAMBIEN CLASES POR CORRESPONDENCIA. Ingreso E. de Ingenieros, Arquitectos y Veterinaria. Curso de Procurador. **Pida prospectos: Neptuno 80, altos, esquina a Manrique: M-7849 y A-9222.**

ACADEMIA "GREGG"
Taquigrafía, Mecanografía Inglés, Comercio. Clases por correspondencia. Representación de colegios americanos al alcance de todas las fortunas. Precios razonables. Profesores: Richardson, Salmon y Cifre. Manzana de Gómez 514. Telf. A-9798.

Interés General.

CABALLERO ARREGLO, REDUZCO hago trajes y de señora, pantalones niño muy económico. Experto sastre; voy domicilio con muestras todas clases. Llame A-7095 González, San Nicolás 23.

POZOS DE AGUA Y FOSAS ABSORventes con maquinarias modernas. Trabajos rápidos y económicos. Diríjase a: Vázquez-Noguera Drilling Co. Apartado 2028, A-9335. Habana, Lonja Comercio, Departamento B.

Se acabaron las Bibijaguas
Garantizo la extirpación de todo insecto (especialmente la bibijagua) en jardines, fincas, etc., por diez años. Escriba a Mr. Edward Pearzon, Empedrado 75, Habana.

INDUSTRIALES Y COMERCIANTES
Por módica retribución, en pocos días le implanto sistema simplificado de contabilidad moderna, para que conozca la verdadera marcha de su negocio, gastos, costo, etc., evitando filtraciones. Déseme oportunidad a entrevista. A. Alvarez, apartado 1097. Telf. I-3536.

COMERCIANTES PARA SUS LICENcias impuestos, multas y recursos acuda a nuestras oficinas que serán atendidos sin demora. Consultaría Central. Director Dr. E. Lamar, Manzana de Gómez 251. M-7499.

ARREGLO SUS BOMBILLOS
Eléctricos, fundidos, dejándolos en perfecto estado de utilidad. Venga, convénzase y haré un estímulo a mis convivientes. No se detengan. Dirección: Alfonso Mata, Maceo número 332 y medio, Pogolotti.

SORDOS
Véanos y con poco dinero adquirirá un aparato que le permitirá oír. Venga a probarlos y se encantará. Dejando su importe, se lo damos a prueba.
San Rafael 138, joyería, entre Belascoaín y Gervasio
CARBALLAL HERMANOS
U-5744

AGENTES ACTIVOS, HABANA E interior de la República, solicitamos vendedores, artículos fácil venta, ganando magnífica comisión por adelantado. Gorriarán y Michelena, Edificio La Metropolitana. O-Reilly y Aguacate. Departamento 808

ALQUILERES

79 HOTELES

A LOS SRES. CATEDRATICOS, Profesores y Estudiantes. Si quieren vivir confortablemente y en la Ronda de la Universidad llamen al teléfono U-5012.

HOTEL "ROMA"
Herederos L. Delgado, Vda. Franchi
O-Reilly esquina a Aguacate. Situado en el centro comercial. Lujosas y frescas habitaciones. Comida exquisita en el roofgarden. Visite el hotel «Roma» y convénzase. Telf. M-6944.

HOTEL "ANDINO"
San Lázaro número 496, esquina a M. Teléfono: U-2553. Unico en su clase. Moderno, céntrico, amplio, fresco, saludable, frente Universidad. Conviene para los que necesiten vivir cerca de los hospitales Calixto García o Mercedes. Habitaciones con baño privado, balcón, hermosa vista. Con tres excelentes comidas: 45 pesos, matrimonios. Una persona, desde 28 pesos. Clientela escogida. Pensión completa para huéspedes del interior. Precios sin competencias. Esmerado servicio en mesas separadas.

HOTEL NUEVO, VILLEGAS 110. Teléfono: M 8011. Habitaciones amplias y frescas, servicio de elevador día y noche. Habitación con comida, para una persona: $25.00; matrimonios, desde $45.00.

ALQUILERES

79 HOTELES

HOTEL "QUINTA AVENIDA", ZUlueta 71, esquina a Dragones. Alquilo habitaciones y departamentos, con y sin baño. Excelente comida y esmerado trato. Matrimonios: 40 pesos en adelante. Precios de situación para familias estables. Telf. M-2078.

HOTEL PRADO
Prado esquina Virtudes. Frescas, amplias habitaciones, lavabos agua caliente, cocina criolla, española; estables dos personas, $35 a $45 con tres comidas, viajeros $1.25 pensión completa. Moralidad, M-7660. F. Marino G.

HOTEL "TULLERIAS
Con motivo de haberse hecho cargo del restaurant «Las Tullerías», los propietarios del hotel, señores Piñón y Rodríguez, ofrecen un esmerado servicio sumamente económico, contando con personal competente, capaz de complacer a personas del más exquisito y elevado gusto. No deje de visitarlo. **Monserrate 91, entre Lamparilla y Obrapía.**

HOTEL «RADIO» —AMISTAD No. 15 entre Neptuno y Virtudes. Espléndidas habitaciones, regiamente amuebladas con baños intercalados, agua fría y caliente a todas horas, habitaciones desde 50 cts. diario.

HOTEL BIARRITZ RESIDENCIAL
Prado 99, frente al Capitolio, para matrimonio sin niños, exclusivamente. Acabamos de inaugurar el nuevo roofgarden y su moderna cocina. Hermosas y ventiladas habitaciones, baño privado y closets. Ascensor día y noche. Comida a la carta. Confort y limpieza. Estricta moralidad.

HOTEL
San Carlos
EGIDO Y MONTE
PRECIOS ECONOMICOS
Por mes, quincena, semana, con y sin comida. Habitaciones frescas. Apartamentos familiares. Buena comida. Preferido por los viajeros del interior, por hallarse en el centro comercial. Próximo a Muralla y Bernaza.

Hotel Roosevelt
AMISTAD Y SAN MIGUEL
$55.00 Matrimonios con tres excelentes comidas, mensuales.
Apartamentos para familias, todos con baño privado. Elevadores día y noche.

Hotel CORTEZ
MIAMI
Situado en el centro de la ciudad, frente a la Oficina Principal de Correos, a media cuadra del Consulado Cubano. 115 habitaciones con baño. Precios de verano, $1.50 habitación sencilla y $2.00 doble por día. **Precios especiales por semana.**
Avenida Northeast First y Tercera Avenida.

Hotel "HARDING"
Crespo 9, a dos cuadras del Prado y Malecón, cerca del mar.
Telf. A-6735.
Hotel absolutamente moral y sus comidas excelentes y de primera calidad. Pasen a ver sus amplias habitaciones, acabadas de pintar. Elevador día y noche y todo confort. Precios moderados.

HOTEL "IDEAL ROOM"
PRADO 93 B, (POR PASAJE)
¿Desea vivir en casa tranquila mejor que en su propia casa? Visite esta gran casa, aunque sea por curiosidad. Por dentro la mejor. Precios para matrimonios, con comida y toda asistencia desde $35.00 a $40.00. Hay apartamentos de dos habitaciones con balcón y baño a Prado. Exíjense referencias de moralidad y pago.

HOTEL "VANDERBILT"
Lo más alto, saludable y económico. Neptuno 309, esquina a Mazón. Habitaciones de esquina, con baño privado, propias para quien convenga vivir cerca de la Universidad o de los hospitales Calixto García y Mercedes.

HOTEL "COLONIAL"
San Miguel 62, casi esquina a Galiano
Residencia para familias. Apartamentos y habitaciones con baño privado, elevador día y noche. Restaurant en el octavo piso. Cocina criolla y española, con carta. Moralidad: Telf. A-6958.

HOTEL "BELMONT"
San Rafael e Industria
Centro de todas las actividades.

El elegido de

ALQUILERES

CASAS de HUESPEDES

GALIANO 103, ENTRE SAN JOSE y Barcelona. Habitaciones espléndidas con lavabo, agua caliente en los baños. Hermosa terrazas. Sólo con asiscomidas. Moral absoluta: M-7380.

ENRIQUE 123, ENTRE REINA Y Salud. Habitaciones espléndidas, altas baja y alta, con lavabos y agua caliente, en los baños, con asiscomidas. Moral absoluta: A-6388.

CASA PARA FAMILIA: PRADO 65. Se alquilan amplias y frescas habitaciones, con balcón a la calle. Comidas inmejorable, con toda asistencia. También habitaciones en la azotea para matrimonio u hombres solos.

PRADO 88, CASI ESQUINA A ANIMAS se alquilan habitaciones con comida a matrimonios y hombres solos. Hay teléfono, moralidad estricta. Propietario Fco. Elizondo, de Cienfuegos.

CASA DE HUESPEDES: HABITACIONES con balcón y todo servicio, agua fría y caliente, excelente comida, moralidad absoluta, una persona desde $18.00. Teléfono M-1236. Neptuno 31, altos.

«SANTA RITA». CASA PARA FAMILIAS: restaurant, espléndida habitaciones, excelente comida, abonados al comedor, agua caliente. Estricta moralidad. Se exigen referencias, O-Reilly 52, por Habana.

CASA DE HUESPEDES «LA ISLA», Neptuno 53, altos por Factoría. Exclusivamente para personas de moralidad. Habitaciones con balcón y baño privado. Compañero de cuarto, precios económicos. Teléfono A-9210.

CASAS de COMIDAS

PRADO 111, ENTRE TENIENTE REY y Dragones. Cantinas especiales para personas que estén bajo plan médico o que no les guste la comida ordinaria de cantina. Sazón esmeradísima. Se admiten abonados al comedor, a precios muy económicos. Pida informes: Telf. A-7905 y se convencerá.

..., teléfono, baño privado, con agua fría y caliente. Precios moderados. Incluyendo tres excelentes comidas. El servicio en mesas separadas, para cada familia.

SE SIRVEN CANTINAS A DOMICILIO. Servicio rápido de cantinas, buena comida y buena sazón, precios por persona, 40 cts.; 2, 60; 3, 85. San Miguel 262 B, altos. Telf. U-6684.

APARTAMENTOS

SE ALQUILAN APARTAMENTOS modernos en San Miguel 96, a una cuadra de Galiano. Informan en la conserjería.

ALQUILASE UN MAGNIFICO APARTAMENTO, en Belascoaín 120. Más informes: Obispo 53: The Trust Company of Cuba. Telf. M-6917.

SI USTED BUSCA APARTAMENTOS y habitaciones modernas, puntos céntricos, barato, pase por Industria 96, Reina 14 y 19, San José 78, M. Gómez 371, M. Gómez 407, Díaz de Octubre 291. Municipio y Rosa Enríquez. Los encargados le enseñarán lo mejor.

SE ALQUILA UN APARTAMENTO vista a la calle, y una habitación muy fresca. Corrales No. 2-A, 2do. piso izquierda, entre Zulueta y Egido. Casa moralidad.

DEPARTAMENTOS

ALQUILO HERMOSO DEPARTAMENTO en azotea, baño completo. Hay teléfono. Verse de 1 a 5 de la tarde. Villegas 9, altos, media cuadra Palacio Presidencial.

CUBA NUMERO 18, FRENTE AL ANFITEATRO, excelente departamento con servicio privado, luz, teléfono y agua caliente. Renta $23.00. Informes, el portero.

AGUILA 114, AL LADO DEL HOTEL «Reno», alquilo dos apartamentos grandes, vista a la calle, casa de orden; San Nicolás 122, esquina a Dragones, apartamentos de dos habitaciones, con balcón, muy cómodos; Compostela 66, gran casa para familias, media cuadra de Sarrá, lavabo, baños, agua caliente, teléfono, mucha limpieza y orden; Monte 5, apartamentos con lavabo, balcón, agua caliente, órden y mucha limpieza. Vea estas casas y se convencerá.

OBISPO ESQUINA A CUBA, ALTOS del café «El Tesoro». Se alquila un departamento muy amplio, de dos piezas, fresco. Informan en el mismo, o en el café «El Tesoro».

SAN IGNACIO 48, ALTOS, DEPARTAMENTOS y habitaciones independientes, de $22.00 a $8.00, con luz, para verlos e informes, vea a la encargada.

SE ALQUILA EN EL EDIFICIO Areces, Prado 36, un bonito apartamento compuesto de tres piezas, baño completo y pantry, también tenemos habitaciones con baño a precios razonables.

HABITACIONES

ACOSTA 117, BAJOS, ENTRE REINA y Salud. Se cede una espléndida habitación a cambio de comida para dos, también puede sacar cantina, en la misma se alquilan habitaciones, se prefiere hombre con buenas referencias. Teléfono A-7412.

VEDADO, DOS Y ZAPATA, No. 260 corta familia alquila dos habitaciones, magnífico baño. Personas morales. F-4036.

MURALLA 18, CASI ESQUINA A Aguiar casa acabada de reformar, se alquilan amplias habitaciones frescas, casa de moralidad. Hay departamentos grandes a la calle. Precios económicos.

SE ALQUILAN ESPLENDIDAS HAbitaciones con comidas a personas de estricta moralidad, en Industria y San José. (Altos del Cine).

SE ALQUILAN DOS HABITACIOnes en casa de familia. Se piden referencias. Campanario número 2, bajos.

ALQUILO HERMOSA HABITACION, con toda asistencia, a caballero disgustado o señora de igual condición. Hay teléfono. Se cambian referencias. Wilson, Carlos III número 79, segundo piso.

FAMILIAS DEL INTERIOR QUE deseen una casa honorable para hospedar señoritas estudiantes, se ofrece Wilson. Se cambian referencias. Carlos III número 79, segundo piso.

SE ALQUILA MUY HERMOSA HAbitación con agua corriente, a la persona en Línea No. 215 entre G y H. Vedado.

MATRIMONIO O PERSONA QUE trabaje fuera, se alquila una habitación ($ pesos), en la calle Neptuno, llamar por el teléfono A-9720, casa de familia.

LO MEJOR DEL VEDADO, FRENTE al colegio La Salle. Alquilo habitación con baño privado, fresca; muy independiente, con toda asistencia $50.00, dos personas. Cambiamos referencias, Trece y B., Vedado. Telf. F-4076.

ALQUILAN EN COMPOSTELA número 76, entre Teniente Rey y Cuba, espaciosos y frescos aparamentos y habitaciones, acabados de pintar. Llaves e informes en la misma. Propietario: Francisco Torres, Obispo Pedroso, apartamento 65.

NEPTUNO 59, ALTOS, ENTRE AGUIAR y Galiano. Casa de moralidad. Alquilo habitación con lavabo a matrimonio solo, señora o caballero. Que sean decentes y cumplidores.

CARLOS III NUMERO 2, ESQUINA a Belascoaín, habitaciones con comida, luz, teléfono, agua caliente, cocina si desea, de $8.00 a $16.00. Mayores.

ALQUILO UNA HABITACION PROpia para un hombre solo. Precio: $9. Informan Animas No. 21.

ALQUILERES

84 HABITACIONES

ALQUILO AMPLIA HABITACION 9 pesos al lado del baño en casa tres personas, a matrimonio solo. San Rafael 109, bajos entre Gervasio y Escobar.

HABITACION VENTILADISIMA, UNICA en azotea, servicios independientes. Moralidad. Comida exquisita. Ingredientes de primera, aceite Balcells. (Si la vé, la alquila). También admito socio de habitación. Galiano 90, principal.

SE ALQUILA UNA AMPLIA Y FRESCA habitación único inquilino con muebles, si los desea. Con comida o sin comida. Se exigen referencias. Manrique 46, bajos. Telf. M-2750.

A UNA CUADRA BELASCOAIN, San José 84, altos, entre Escobar y Gervasio, se alquila una habitación a mujeres solas o matrimonio sin niños. Casa de familia.

CALZADA 49 H y G. ALQUILO AMplias y frescas habitaciones, lavabo, agua corriente con todo servicio personas respetables. Se toman referencias, buena comida. Telf. F-6784.

FAMILIA MORALIDAD, GLORIA 48, altos, entre Suárez y Revillagigedo alquila dos habitaciones a personas mayores, morales. Unico inquilino. Módico alquiler. Se exigen referencias.

SE ALQUILA UNA HABITACION en casa de familia a matrimonio o contrato, poco alquiler. Informes: caballero solo. Doy y exijo referencias. San Rafael 302 entre Mazón y Ronda teléfono A-7391.

EDIFICIO 'CUBA", SEIS PISOS, Empedrado número 42. Se alquilan amplias y ventiladas habitaciones, muy baratas. Elevador, lavabo, luz toda la noche. Orden y moralidad. Telf. M-5113.

SE ALQUILA EN CASA DE FAMIlia honorable una habitación con todo servicio a matrimonio sin niños situada en la Ronda de la Universidad Informan Telf. U-5012.

VEDADO: EN LO MAS ALTO Y fresco, familia inglesa alquila dos habitaciones bien amuebladas, con baño particular. Buena comida y servicio. Hay garage: F-4507.

EN RESIDENCIA DE FAMILIA DIStinguida, cubana, alquilo a persona honorable, habitación amueblada confortablemente, con toda asistencia, baño privado y servicio refinado. Hay garage. Hablamos inglés. Telf. F-4503.

85 NAVES y LOCALES

SE ALQUILA UN LOCAL EN CASA nueva, propio para taller o depósito en la calle Acosta e Inquisidor. Teléfono M-4253.

MAGNIFICO LOCAL PARA COMERcio o industria, 300 metros, doble servicios, muy claro y ventilado; precio módico. Amargura 51. Tel. A-7769.

SE ALQUILA

Para un solo comercio, planta baja, edificio recién construído, Neptuno 139 y 141, entre Lealtad y Escobar, 18 metros de frente. Capacidad superficial, más de 400 metros cuadrados.

ALQUILER: $250 AL MES

Informes:

Dr. F. DE LA FUENTE

Rayo número 2, esquina a San Rafael.

SE ALQUILA HERMOSO LOCAL propio para Idustria o comercio, sito en Obrapía 50 entre Compostela y Habana. Informan en el mismo de 1 y media a 6 y por el teléf. F-6359.

PARA ALMACEN

Se alquila la planta baja de Jesús María No. 21 entre Cuba y San Ignacio. Zona Comercial. Cerca de los muelles. Mide 400 metros, 6 de puntal, tiene un entresuelo en el mismo con 3 habitaciones. En la misma casa se están terminando 8 viviendas 4 con sala, comedor, 2 habitaciones, patio y cocina, 4 más con sala, comedor, 3 habitaciones, baño y cocina. Son amplias, ventiladas y mucha luz. Informes: López Telf. M-4723.

SE ALQUILA EN LA CALLE SAN Rafael No. 299 una nave con 100 metros de superficie. Informan teléfono U-5012.

SE ALQUILA

para comercio el local de la planta baja del edificio recién construído en Manrique 119, casi esq. a Salud.

Alquiler: $45 al mes.

MENDOZA Y CIA.

OBISPO 63

OBRAPIA NUM. 51

Se alquilan dos espaciosas naves, propias para industria o almacén. Las llaves e informes en Habana 110. Telf. A-9619.

$30 Gran oportunidad para un buen negocio. Se alquila magnífico local con su cocina, propio para restaurant, Marina número 2, edificio Carreño. Informan en el mismo. Telf. M-6747.

SE ALQUILA HERMOSO LOCAL para establecimiento o taller, puede verlo de 9 a 5 del día, véalo.

SE ALQUILA UNA NAVE EN SAN Felipe y Ensenada, superficie ochocientos metros. Informes X-1633.

PARA RADIOESTACION, ALQUIlo el mejor local de La Habana, amplitud, comodidad, con 50 metros de azotea, de largo. Pozos Dulces número 3, antigua CMBN. Detalles: Maximino Martínez: I-3173.

87 HABANA

SE ALQUILA: VILLEGAS 24-A., SAla, saleta, 3 cuartos, muy clara. Llave en la misma. Telf. I-3956.

ALQUILERES

87 HABANA

EN LO MEJOR DE LA CIUDAD, edificio recién construido Carlos III frente a la calle G. Pozos Dulces 4, 2o. piso, terraza, sala, 4 habitaciones, lujoso baño, comedor, etc. Cuarto y servicio de criados. Verse en horas hábiles. U-1428.

CONSULADO 45, HERMOSA CASA, planta baja, cuatro habitaciones, sala, recibidor, etc. Llave Consulado 38, (bodega), precio $60.00, informes Galiano 66, apartamento 56.

ALQUILO EN $60.00

Los espaciosos altos, modernos, de la casa de Estrella No. 44 entre Rayo y San Nicolás, compuestos de sala, saleta, 4 habitaciones, baño intercalado, comedor al fondo, pantry, cocina, cuarto de criados y doble servicio. Informan a todas horas en la misma.

SE ALQUILA EN LO MAS CENTRIco un piso compuesto de sala, tres habitaciones, comedor, servicios completos, con agua fría y caliente. Aguiar 3½ esquina a Peña Pobre. La llave en la Carnicería.

SE ALQUILA EL PISO BAJO DE Cárdenas 7, portal, sala, comedor, tres cuartos, cocina, baño y patio. Llaves en el principal. Informa Sr. Mallada, Reina 104 altos M-3741.

SE ALQUILA EL PISO PRINCIPAL Suárez 32, sala, comedor, dos cuartos, cocina y baño, llaves bajos. Informa Sr. Mallada, Reina 104, altos, M-3741.

SE ALQUILAN BAJOS MODERNOS compuestos de sala, comedor tres cuartos, baño completo. Llinás No. 20, a media cuadra Belascoaín. Informan en la misma.

$33.00 ALQUILO HOSPITAL 18, 1er. piso entre Jovellar y Vapor. Sala, 3 cuartos, baño intercalado, comedor, cocina, cuarto y servicio de criados. Llave bajos. Telf. I-3010

SE ALQUILA LA CASA MALECON 49, 2do. piso, entre Galiano y Blanco. Informes en la misma. Teléfono M9013.

CUBA Y SANTA CLARA, SE ALquila piso alto, moderno, con recibidor, sala, comedor, tres habitaciones, baño, cocina y servicio de criados. Informes allí. Rodríguez y Compañía, Santa Clara 41.

SE ALQUILA: VILLEGAS 41, ALTOS, entre O-Reilly y Progreso: $38.00, con sala, comedor, 3 habitaciones, baño y cocina. The Trust Company of Cuba, Obispo 53: M-6917.

LOMA DEL ANGEL, CUARTELES 19. Alquilo piso alto: sala, comedor, dos habitaciones, baño intercalado con agua fría y caliente y cocina. Informes: O-Reilly 11, quinto piso.

SE ALQUILA EN 25 PESOS, UNA planta baja, con todo el confort moderno, en la casa Valle número 29, al lado de la esquina de Infanta. Informan: Telf. M-4671.

SOL 59, ESQUINA A COMPOSTELA, altos modernos, ventilados, sala, dos cuartos, baño intercalado completo, comedor, calentador ,cocina gas. Agua abundante: $32.00. Llaves en el café: M-8712.

ALQUILO: POZOS DULCES 22, ALtos, amplia casa: terraza, sala, recibidor, tres habitaciones, baño moderno intercalado, comedor, cocina, cuarto y servicio de criados. Informes: Telf. U-5632.

PROPIETARIOS

El servicio de garantía "Standard", le reintegra el importe del alquiler de su casa, que el inquilino deje de pagarle Pida informes al bufete "Standard", Cuba 49, edificio "Ariosa", quinto piso: M-2791.

HERMOSA SALA BAJA INDEPENdiente, propia Comisionista u oficina, en casa de una familia de garantías. Informes U-5180 a todas horas.

MALOJA 201, ALTOS, ENTRE MARqués González y Oquendo treinta y cinco pesos y dos meses en fondo, sala, saleta, tres habitaciones, baño, cocina, cuarto y servicio criados, informes: FO-1337.

ALQUILO; ANIMAS NUMERO 128, primer piso: sala, recibidor, tres habitaciones, comedor al fondo, baño intercalado y servicios. Llave: de 10 a 11 y de 5 a 6.

ALQUILO EMPEDRADO 47, BAJOS entre Compostela y Aguacate. Sala, recibidor, tres cuartos, comedor, cocina, baño completo y baño criados, $34.00. Aguilera, M-8628 y U-6509.

SE ALQUILA EL PISO ALTO DE LA casa de Alcantarilla 43, entre Aguila y Revillagigedo, sala, comedor, tres cuartos, cocina y servicios, con buena azotea. Informes: Muralla 16 teléfono M-7613. La llave en los bajos.

ALQUILO LOS ALTOS, DE MORRO 9-A., entre Genio y Refugio: espaciosa sala, comedor, 3 cuartos, baño intercalado, cocina, servicio de criados, buen patio. Puede verse a todas horas. La llave e informes, en los altos de la misma.

LEALTAD 65 ALTOS, ESQUINA A Virtudes, moderna 4 habitaciones, baño intercalado, acabada de pintar. En la misma informan.

ALQUILO ESPACIOSOS Y VENTIlados altos, para profesional, oficinas o particular. Informan: Monte y Cienfuegos, bar.

ESTRELLA ENTRE XIFRE Y PLAsencia, altos Centro Escolar «José María Zayas», con sala, cuatro cuartos, baño completo, comedor, cocina, cuarto y servicio de criados. Informes: A-7842.

SE ALQUILAN EN MODICO PREcio, los altos de Campanario 214, esquina a Condesa. Llaves en los bajos. Informes: A-6277 y FO-3271.

CASA NUEVA: $30.00, ROMAY 25, a media cuadra de Monte: sala, saleta, baño intercalado, 4 cuartos, comedor al fondo, servicio para criados y cocina. Informes Librería Albela: U-5783.

SAN RAFAEL ESQUINA A LUCEna, gran primer piso: sala, saleta, 4 habitaciones, gran baño, cuarto y servicio de criados y cocina. Todas las habitaciones, con balcón a San Rafael. Informes: ferretería de San Rafael y Belascoaín: U-5371.

MORRO NUMERO 8, ENTRE CARcel y Genios, moderno primer piso alto: recibidor, sala, comedor, tres dormitorios con closets, excelente cuarto de baño y otro auxiliar, cuarto y servicio de criados. Informes en la misma, el portero.

LAGUNAS 81, SALA, RECIBIDOR, cuatro habitaciones, baño intercalado, comedor y servicios. Llaves en la misma de 2 a 4 de la tarde.

ALQUILO $55.00 ESPLENDIDO, CLAro y fresco, primer piso. Industria 6, sala, recibidor, 5 cuartos, sala, comedor, doble servicio.

SE ALQUILA HERMOSA CASA

en San Lázaro 217, altos, casa propia para familia numerosa, oficina, academia, etc. Llaves e informes en los bajos.

ECONOMICAS

Casas de sala, saleta, comedor, dos y tres cuartos, baño intercalado, cocina, cuarto y servicio de criados, en los mejores lugares de la Ciudad:

Trece y M. (edif. Maine)	$ 25.00
Marina 16-C.	$ 20.00
Galiano y San Lázaro, altos, por Galiano	
Departamentos de dos y tres habitaciones, baño y cocina:	
San Lázaro 222-24	15.00
Velázquez No. 91 C	15.00
Calle 22 número 24, entre 17 y 19	10.00
Santa Irene 94	10.00
Lindero 24	12.00
Amistad núm. 68 (Astor)	14.00
Marina núm. 2, (Carreño)	10.00
San Ignacio núm. 25	8.00
Cerro y Colón, local	4.00
Calle Doce y 23	18.00

Oficinas Genios esq. a Morro

Telf. M-6747

ALQUILERES

87 HABANA

ALQUILO MODERNOS ESPACIOSOS altos, Neptuno 175 esquina Gervasio. Sala, saleta, tres cuartos, comedor al fondo, baño intercalado, servicio completo criados. Informan: F-5919.

SAN PEDRO NUM. 6

Se alquila este espacioso local, propio para oficinas. Compuesto de tres piezas y servicio independiente. Las llaves e informes en Habana 110. Telf. A-9619.

MALECON 62 Y SAN LAZARO 200, entre Galiano y San Nicolás, de 55 a 22 pesos, pisos completos y apartamentos de varios tipos. Vea al encargado en el segundo piso.

Galiano y San Lázaro, altos, por Galiano. Magnífica casa

Compuesta de sala, comedor, 4 habitaciones, baño intercalado, cocina, cuarto y servicio de criados. Informes en el mismo. Telf. M-6747.

88 VEDADO

VEDADO: SE ALQUILAN BONITOS, frescos y modernos altos, calle 19 número 409, entre Cuatro y Seis. Situación inmejorable, cerca de buenos colegios, carros y ómnibus. Llave en la misma.

EN LO MEJOR DE LA CIUDAD, edificio recién construido Carlos III frente a la calle G. Pozos Dulces, 4, 2o. piso, Terraza, sala, 4 habitaciones, lujoso baño, comedor, etc. Cuarto y servicio de criados. Verse en horas hábiles U-1428.

G Y CALZADA, VEDADO, SE ALquila lujoso chalet con jardín, dos portales, recibidor, sala, biblioteca, comedor, pantry, cocina, baño, cuarto servicio auxiliar con lavabo y garage, con cuarto de chofer, en los bajos; seis cuartos, dos baños, varios closets, recibidor, cancha de handball y torre de observación, en los altos. U-1710. Tavel.

SE ALQUILAN LOS ALTOS DE TRECE 138 entre K y L. Informan esquina K.

VEDADO: SE VENDE EN LA CAlle D No. 287, hermoso chalet de esquina, construcción de primera, superficie 675 metros. Bajos: escalinata de mármol, portales a las dos calles, sala, comedor, gabinete, dos habitaciones, baño, pantry, 3 cuartos de criados y garage. Altos: 6 habitaciones, baño, pantry, terrazas. Urge venderlo, su dueño en Campanario No. 98, altos.

SE ALQUILA: QUINTA NUMERO 96, bajos, entre Cuatro y Seis: jardín, portal, sala, 4 habitaciones, baño intercalado, comedor, cocina, patio, cuarto y servicio de criados. Informes: Obispo núm. 53: M-6917.

SE ALQUILAN EN 20 ENTRE LInea y Calzada los bajos estilo modernista con jardín, portal, tres cuartos, baño intercalado, closets, lavadero, cuarto de criados, con su servicio, entrada independiente. En $50. Informes: FO-2454.

ALQUILO: BAÑOS 63, ENTRE 23 Y 25: sala, 3 cuartos, comedor, baño, corredor, muy fresco, cuarto y baño de criados: 50 pesos. Informan: Telf. M-3702. Llave en la bodega.

VEDADO: CALLE BAÑOS NUMERO 250, entre 25 y 27, moderna casa: jardín, portal, sala, comedor, 4 dormitorios, hall, baño completo, cuarto de criados, cocina y patio. Llaves en la misma. Informes: Obispo 16. Renta: $55.00.

VEDADO: SE ALQUILA LA PLANta alta de la casa calle 21, entre 8 y 10, acera sombra, acabada de fabricar: Portal cerrado, sala, hall, 4 cuartos, 2 baños, comedor, pantry con despensa, cocina, con closet, cuarto criados, baño, lavadero. Precio: $75.00. F-7273.

EDIFICIO RIVERSIDE. PISOS INdependientes. Los más frescos, vista río, Mar, sala, dos tres cuartos, baño intercalado, comedor fondo, garaje, 15,18, 25 pesos, 17 No. 593 esquina 26. Ruta 57 puerta Vedado.

VEDADO. A 155 ENTRE 15 Y 17, alquilo casa, jardín, portal, sala, comedor, hall, cuatro cuartos, el de criados en la azotea con sus servicios y demás comodidades.

ALQUILO LOS VENTILADOS ALtos de 23 esquina H con sala comedor, recibidor, tres cuartos, terraza, cuarto criado y servicios. Informan al lado 223

F-268 ENTRE 27 Y 29. MAGNIFICA casa, portal, sala, comedor, cuatro habitaciones, dos baños, pantry, cocina, garage, cuarto, baño criados. Informan la misma.

SE ALQUILA ESPLENDIDA CASA calle 17 No. 2A dos plantas, sala, comedor, seis habitaciones, cuarto de criados, garage, dos baños, jardín, etc., en $85.00. Informan: Consulado 8, teléfono M-9347.

VEDADO. ALQUILO ALTOS CALLE A No. 266 entre 27 y 29, portal, sala, recibidor, comedor, 4 cuartos, baño intercalado, cuarto y servicio de criados, pantry.Cocina y closet agua abundante fría y caliente.

CHALET: CALLE I. NUMERO 189, entre 19 y 21: sala, saleta, recibidores, comedor, pantry, cocina, garage, cinco dormitorios, tres baños, terraza y cuartos de criados. Llaves allí. Informes: M-3509.

ALQUILO BONITO PISO, BIEN amueblado, Vedado: terraza, sala, recibidor, tres habitaciones, baño completo intercalado, comedor, cocina, cuarto y servicio de criados. Informes: M-1085, de 9 a 2.

VEDADO, ALTOS MODERNOS, 5a. No. 29 entre F y G, sala, comedor, cuatro habitaciones, baño intercalado, cocina de gas, servicio de criados, $40.00. Teléfono FO-1765.

SE ALQUILA EN EL VEDADO F 198 entre 21 y 23, altos, hermosa casa con sala, recibidor, escritorio y habitaciones, 2 baños completos, hall, comedor, cocina, repostería, pantry, 2 cuartos y baño criados, lavadero y garage. FO-1110 o F-6752, llave en la misma.

ALQUILO CALLE 23 No. 14, ALTOS con sala, saleta, tres habitaciones, baño intercalado completo, hall, comedor, cocina, cuarto criados. Moderna, muy fresca.

SE ALQUILAN

Calle K. número 20, esquina a Once, cuatro habitaciones, jardín, comedor, portal, hall, sala, saleta, servicios de criados, garage $120.00

Local, Oficios número 28, bajos $150.00

Malecón número 341, primer piso . . . . . $ 50.00

Malecón número 341, segundo piso . . . . . $ 45.00

San Anastasio número 17, Víbora . . . . . $ 23.00

Informes: The National City Bank of N.York. Telf. A-9897

CALLE ONCE NUMERO 127, MOderna y lujosa residencia: jardín, portal, sala, comedor, 3 habitaciones, 2 baños completos, servicio de criados y garage. Llaves e informes: calle L número 106. F-2124.

ALQUILERES

88 VEDADO

CHALET DE DOS PLANTAS COMOdo y bien situado, alquilo Once esquina F, bajos: jardín, alrededor, portal, sala, comedor, pantry, cocina moderna, garage, cuarto y baño para criados, y baño para visitas. Altos: recibidor, 5 hermosos cuartos de familia, dos lujosos baños y lavandería en azotea. Llave e informes en la misma y Aguilera, Mercaderes No. 27. M-8628. U-6509.

CALLE 21 NUMERO 242 Y 244. SE alquilan bajos y altos: jardín, portal, 7 cuartos, 2 baños, servicios de criados y cuarto, garage: $85.00. Telf. U-2381. Ver a todas horas.

SE ALQUILA EN LA CALLE A No. 6¾ entre 5 y Calzada, sala, recibidor, 4 cuartos, doble servicio, agua fría y caliente, comedor al fondo, patio, amplio portal, $45.00. La llave en la misma. Informes Dr. Alvarez Vega. Metropolitana 837-38. M-9233.

L No. 182 ENTRE 19 Y 21, HERmosas y fresquísimos altos. Vestíbulo, living-room, terrazas, sala, hall, 4 grandes habitaciones, dos baños intercalados, espléndido comedor, pantry, cocina, cuartos y servicio criados, garage.

SE ALQUILAN LOS MODERNOS altos de Seis número 236, entre 23 y 25. La llave en los bajos. Informes: F-2078.

89 CERRO y PALATINO

ALQUILO SAN PABLO 34, ENTRE Cocos y Ayesterán, Cerro, portal, sala, 5 cuartos familia, dos baños, hall, garage, dos cuartos criados, 40 pesos. Aguilera M-8628 y U-6509.

ALQUILO AYUNTAMIENTO 4 CERquita Calzada del Cerro, portal, sala, saleta, 3 cuartos, baño intercalado, cocina, calentador, baño y ducha lavadero y salón grande al fondo, patio grande y uno pequeño. Buena casa y buen precio. Informes allí, hora hábil.

90 MARIANAO y sus REPARTOS

COUNTRY CLUB PARK: SE ALQUIla precioso chalet con mucho terreno y todas las comodidades modernas. Informan: M-3930.

SE ALQUILA UNA CASA, COMPUESta dejardín, portal, sala, saleta, cuatro cuartos, baño intercalado, comedor, despensa, cocina, cuarto de criados, garage y traspatio. Puede verse en la calle Cuatro entre Primera y Tercera, reparto La Sierra.

MARIANAO. ALQUILO FRESCA CAsa Samá 16, esquina Padres, portal, sala, hall, 4 cuartos, comedor, baño, cuarto y baño para criados, $30.00. Llave al fondo. Informan F-2047.

SE ALQUILA UN CHALET EN 2 Y Línea, Reparto Miramar a la entrada del reparto Informan en el mismo de 9 a 11 y de 3 a 6.

ALTURAS DE ALMENDARES, SE alquila hermoso chalet para familia de gusto, situado en Avenida del Río entre Avenida de América y la de la Tropical, informes en la misma

AMPLIACION DE ALMENDARES: línea Playa, esquina Tercera Avenida, acera brisa, dos chalets sin estrenar con cuatro habitaciones, garage, portal, jardín, lujoso baño, etc., a $45.00. Llaves allí: I-6307.

CASA DE CUATRO CUARTOS, DOS baños, garage, amplio patio con árboles frutales. Precio: $55.00. Calle A., entre 14 y 16, Almendares.

«LA LISA», SAN JOSE Y LA PAZ, cómoda casita con todas sus comodidades, terreno a todo su alrededor, con árboles frutales. Informan: Obispo 16. Renta: $22.00.

REPARTO MIRAMAR, SE ALQUIla calle 14 entre 1a y 3a Avenidas. Cuatro habitaciones y dos baños con todas comodidades, acabadas de fabricar. Informan en la misma.

AMPLIACION DE ALMENDARES: calle Doce entre Tercera y Cuarta, residencia con o sin muebles, cuatro cuartos, 2 baños, garage dos máquinas. Informan en la misma. Telf. U-5012.

ALQUILO: AVENIDA DIEZ ENTRE Once y Doce, linda y lujosa residencia porpia para familia de gusto. Compuesta de jardín, portal, sala, recibidor, 4 habitaciones, 2 baños intercalados, comedor, cocina, pantry, garage, cuartos de criados y chofer. Informes: Bufete de Fernández y Cuadrado, O-Reilly 26: M-2602.

REPARTO MIRAMAR, 16 ENTRE Quinta y Séptima Avenidas. Magnífica residencia con o sin muebles dos garages. Informan en la misma.

SE ALQUILA CASA AMUEBLADA, sala, saleta, recibidor, comedor, 4 cuartos, baño, servicio criados, garage. Informan Avenida de la Paz 5, Alturas de Almendares.

$70.00: AVENIDA AMERICA ESQUIna a Avenida de los Aliados, reparto Alturas del Río Almendares, altos, compuestos de sala, hall, comedor, 2 habitaciones, gabinete, baño, pantry, cocina, cuarto servicio y garage. Informes: Bufete de Arellano. M-3936.

LA SIERRA: CHALET, A. NUMERO 6, entre Seis y Ocho: jardín, portal, sala, tres habitaciones, baño intercalado, hall, comedor al fondo, garage, cuarto y servicio de criados y patio. Se alquila en 45 pesos. Informes: F-4640.

QUEMADOS MARIANAO, A UNA cuadra General Lee, finquita 4,000 metros cuadrados, casa mamposteria, 3 cuartos, baño intercalado, portal, sala, comedor, y garage. $35.00. También próximo a desocuparse, bungalow doble forro, 3 cuartos, sala, comedor, portal, baño intercalado y cocina, frente a General Lee: $30.00. Llaves encargado, General Lee No. 3. Informes: M-2863.

REPARTO ALMENDARES AL LADO de la Panadería la de Aguiar, altos del 106. Sala, saleta, 4 habitaciones y doble servicio, garage $30.00. Informes FO-2636.

SE ALQUILA EL CHALET ACABAdo de pintar Avenida Sexta entre E y Primera, Columbia: Buena Vista a cinco cuadras del Colegio de Belén. Informan: F-7008.

MIRAMAR $65, AMUEBLADO LUjosamente pequeño apartamento al to, propio matrimonio, hay garage. Calle 8 esquina 3a Avenida, Reparto Miramar.

ALQUILASE ESPLENDIDA RESIdencia amueblada o sin muebles, Avenida Columbia No. 19: Sala, recibidor, 5/4, 3 baños, biblioteca, hall, comedor, terraza pantry doble garage y servicios criados. $85.00. Informes: FO-7359.

91 J. DEL MONTE Y LA VIBORA

ALQUILO ALTOS JESUS RABI (DOlores) entre Correa y Santa Irene. Sala, cuatro cuartos, baño completo intercalado, comedor, cocina de gas, terraza. Treinta pesos. Informes los bajos.

$20.00: HEREDIA NUMERO 15, ENtre Estrada Palma y Libertad: jardín, portal, sala, comedor, 2 habitaciones, cocina, baño y patio. Informan: M-6917, The Trust Company of Cuba, Obispo 53.

$34.00: DIEZ DE OCTUBRE NUMEro 654, entre Gertrudis y Josefina: portal, sala, recibidor, 3 habitaciones, comedor, baño, cocina, cuarto y servicio de criados y una habitación en azotea. Obispo número 53: M-6917.

ALQUILO: CORREA NUMERO 44, altos, entre Flores y San Benigno, Víbora: terraza, sala, saleta, recibidor, tres habitaciones, pasillo, baño completo, comedor, cocina, servicio de criados. Alquiler: $25.00. Informes: Leyte Vidal y Compañía: M-2222.

$25.00. ESQUINA JARDIN, PORTAL, sala, 2 cuartoe, comedor, baño completo. O-Farrill y Revolución, Víbora. Informes teléfono U-2603. Llave en Revolución 47.

VIBORA. LOMA CHAPLE. SE ALquilan modernos bajos Avenida Morell 3, una cuadra Calzada, jardín, portal, sala, hermosa galería, dos cuartos, baño intercalado, comedor, cuarto criados cocina, lavadero. Telf. A-6845.

ALQUILERES

91 J. DEL MONTE Y LA VIBORA

SE ALQUILAN LOS ALTOS DE LUZ número 1, Loma de Chaple: terraza, sala, cuatro cuartos, dos baños, cuarto y servicio de criados, terraza al fondo, con lavaderos. Agua abundante. La llave en los altos del número 3. Verse de 9 a 12 y de 2 a 6. Telf. F-5507.

JESUS DEL MONTE: ALQUILO LOS frescos altos de esquina, 2 terrazas, sala, comedor, 3 habitaciones, baño completo, cuarto de criados. San Benigno 63, entre Correa y Encarnación: F-7370.

$3,300: REPARTO SAN MIGUEL. LO más alto y fresco de la Víbora: portal, sala, dos amplios cuartos, lujoso baño, comedor. Fabricación de primera. O-Reilly 23: A-6951 e I-3456. Informes personales.

JESUS DEL MONTE: LUZ 20, SE alquilan los bajos, con portal, sala, saleta, 6 cuartos, baño, comedor al fondo, cocina. La llave en los altos. Informes: Telf. F-4866.

PRECIOSA QUINTA. — SANTA CAtalina y Milagros, en la Víbora, al pie del puente de Genaro, propia para clínica o colegio. Tiene una hermosa y amplia casa de mampostería y dos más pequeñas, así como dos de madera. Palmas y árboles frutales. Lugar tranquilo y saludable. De fácil acceso por varias rutas de ómnibus y por la carretera de Vento. Haga su proposición al departamento de administración del bufete «Rosales, Gorrín y Mañas», edificio «La Metropolitana» No. 610. Teléfono: M-6947.

ALQUILO CASA MODERNA PORtal, sala, saleta, tres cuartos, baño completo, cocina y patio, calle D entre 8 y 9, reparto Batista, llave al lado. Informan: Rayo 51 entre Estrella y Maloja.

SAN MARIANO ESQUINA A MIguel Figueroa frente al Parque, se alquila chalet de dos plantas con garage, sala, saleta, comedor, cocina y cuarto de criada, 5 cuartos y baño en los altos. La llave en Miguel Figueroa No. 15. Informan: Cuba 24, el Encargado. Telf. M-3274.

92 STOS. SUAREZ y MENDOZA

ALQUILO MODERNOS BAJOS ZApotes 95 entre Paz y Gómez. Media cuadra doble línea tranvías y ómnibus. Portal, sala, saleta, tres habitaciones, baño intercalado, comedor, servicio de criados, patio y agua caliente. Teléfono I-5808. Llaves en altos.

SANTOS SUAREZ: SE ALQUILA casa nueva, Libertad entre D-Strampes y Figueroa: sala, saleta, 3 cuartos, baño intercalado, comedor al fondo, cocina, servicio de criados. Informes en la misma, de 3 a 6.

ALQUILO CHALET MODERNO $25, sala, saleta, 4 habitaciones, comedor, baño int

INGLATERRA INFORMA QUE TOMARA PARTE EN UNA CONFERENCIA ECONOMICA MUNDIAL SIEMPRE QUE HAYA RAZONES PARA SUPONER QUE TENDRA EXITO

LAS PSEUDO DEMOCRACIAS

Lo que representa vida, progreso y civilización en las genuinas democracias, (o sea: la renovación periódica de hombres en el manejo de la cosa pública), en las pseudo-democracias determina, a plazo más o menos largo, la hecatombe administrativa, paralelamente con una paralización del Poder Legislativo, subordinado a personalismos feroces, que se proyectan ávidamente hacia los capítulos y las consignaciones del Presupuesto.

Las dictaduras, (no obstante el grave riesgo que representa la centralización del Poder, rendido a la voluntad de un solo hombre, o un grupo de hombres), eliminan, sin duda alguna, esa viciosa especulación circunvalatoria de las pseudo-democracias, tan nociva para la estabilidad laboriosa del Estado, sentando sus reales en concretas finalidades comunes, y abriéndose paso hacia el porvenir.

Las pseudo-democracias no tienen porvenir. O, mejor dicho, sí lo tienen. **El porvenir de las pseudo-democracias es caer rendidas ante la figura psicológica e histórica del Dictador, cuyo advenimiento es fatal e ideal a un tiempo mismo como la espiga joven de la vida, apuntando en el surco de la muerte.**

La dictadura es un tren de organización que se echa a andar sobre rieles programáticos, conducido y atendido a lo largo de su peregrinación por elementos responsables, que cesan únicamente cuando el cansancio los doblega o fracasa su sistema, imponiendo disciplina, orden, método, técnica, como reintegro al procomún por haber asumido su representación y estar decretando sus destinos.

Obsérvese que no hablo de tiranías. La dictadura se supone pletórica de interpretaciones colectivas. La tiranía es el usufructo bárbaro de unos pocos nada más. **La pseudo-democracia es menos aún, y sus consecuencias son infinitamente más graves para el futuro de los pueblos, porque a todas luces se retrograda bajo su régimen, que es dilapidación escandalosa de tres factores esenciales: el tiempo histórico, la hacienda pública y el saber humano.**

Bajo la pseudo-democracia todo se estanca, se depaupera, se desmoraliza o muere. El relajamiento que procede de las pseudo-democracias y sus derivaciones, es equivalente a una juventud licenciosa y extática, en derroche absoluto de las rentas privadas, divorciada de la cultura y ciega ante el porvenir. El despertar de estas mocedades suele ser trágico: penuria, incapacidad moral, inutilidad física. Un buen porcentaje de estos individuos terminan con un pistoletazo en la sien. Ni más ni menos que las pseudo-democracias, que no dudan en vender su alma al diablo, cuando el diablo considera que la fruta está madura y que ha llegado la época de la recolección.

En las tiranías mismas, hay un fermento progresista. El esclavo, bajo el látigo, clava los ojos en la altura, y espera el milagro de la divinidad, proyectando su espíritu hacia eternidades limpias, en busca de paz. Este gesto, esta invocación, esta vehemencia, es un síntoma de que se vive aún, de que se anhela, de que todavía está incólume la personalidad interior, en laboriosa comunión con la atmósfera.

En las pseudo-democracias todo es mediocre. Se vive y se muere al ras de la tierra. Todo es adyacente. No hay inmensidad ni eternidad. La dictadura, que educa al ciudadano, que lo yergue y lo estiliza, que le imprime ritmo, armonía y conciencia a la colectividad, es una prescripción saludable para los pueblos subvertidos, necesitados del «líder» que aproveche el tiempo, aumente la hacienda y estimule la cultura, impuesto y celoso de su activa responsabilidad.

Rubén Ortiz-Lamadrid.

EXIGUO EL NUMERO DE OPERACIONES EN LA BOLSA DE WALL STREET

NUEVA YORK, abril 22.—Continúa la flojedad en los bonos del gobierno de Estados Unidos y sirvió para perturbar el mercado de valores en general, registrando la Bolsa su primera baja en la actual semana. Los valores perdieron durante la sesión un promedio de setenta centésimos. Siendo exiguo el número de operaciones.

ITALIA Y AUSTRIA REITERARON SUS PROMESAS DE AMISTAD

Durante tres horas, Mussolini y el canciller Kurt Schuschnigg tuvieron un importante cambio de impresiones

Los dos estadistas, según se afirma, están resueltos a conservar el eje Roma-Berlín fijado por acuerdos entre Austria y Alemania, Italia y Alemania y Austria e Italia

VENECIA, abril 22. (Por John Whitaker).—El canciller austriaco, Kurt Schuschnigg, que inició hoy su conferencia trascendental con el premier Benito Mussolini, se apresuró a declarar que Austria no era indiferente a la suerte de Checoeslovaquia y que no podía consentir que dicha nación fuese aislada.

Fué este el primer asunto importante de la conferencia entre los dos hombres, que, aunque modificando su antiguo antagonismo hacia la Alemania nazista, están tratando de hallar la manera de terminar con la expansión de la influencia alemana en el sur de Europa.

Mussolini se ganó el apoyo yugoeslavo hacia su nueva política balkánica de amistosa firmeza frente a Adolfo Hitler, y busca también la cooperación de Rumania en el block compuesto por Italia, Austria, Hungría, Albania y Yugoeslavia. Pero Schuschnigg insistió hoy en que no se dejase a Checoeslovaquia fuera de él.

Checoeslovaquia es aliada francesa y de Rusia, dos potencias con las cuales el dictador italo se niega a tratar mientras tengan gobiernos izquierdistas.

El pacto italo-yugoeslavo firmado recientemente, no sólo destruye la oferta francesa de una alianza militar con la Pequeña Entente, sino que amenaza complicar a tres naciones que son miembros de dicha Entente (Checoeslovaquia, Yugoeslavia y Rumania).

El aislamiento checoeslovaco mal puede ser visto como simple maniobra diplomática, ya que los nazistas alemanes claman por el control germano de Checoeslovaquia y la actitud de ciertos círculos hablando incesantemente de un próximo golpe de estado nazista contra ella o una invasión inesperada por las legiones alemanas.

Mussolini y Schuschnigg se reunirán de nuevo mañana por la mañana, para celebrar la segunda y última conferencia. Esta noche asistieron a un banquete y una recepción en su honor y presenciaron el desfile e iluminaciones en el gran canal.

Schuschnigg tiene buenas razones para tomar su actitud actual en cuanto a Checoeslovaquia, según los puntos de vista de los círculos autorizados. El eje Berlín-Roma del Estado fascista ha obligado a Mussolini a modificar el semi-protectorado que mantenía Italia anteriormente en cuanto a Austria y su disposición previa a defender con las armas, de ser necesario, la independencia de Austria. Mussolini ha negociado un pacto con Yugoeslavia fuera de los protocolos de Roma que habían sido firmados con el propósito de dirigir conjuntamente la política exterior de Austria y Hungría, pero Italia le ha retirado su apoyo a la restauración de los Habsburgos.

Así Schuschnigg puede insistir en el derecho de que Austria tiene a continuar simpatizando y cooperando con la otra pequeña potencia, Checoeslovaquia, la que su vecina, a pesar de que Francia e Inglaterra, dos naciones que, oscurecidas y cohibidas temporalmente por la sombra dictatorial, se están rearmando rápidamente y pronto volverán a asumir su liderato en Europa y la región danubiana.

Aparentemente, Schuschnigg teme que el precio de detener la ambición germana en Austria sea el permitir que Alemania dirija sus ambiciones hacia Checoeslovaquia. Un vocero austríaco dijo esta noche que había verdadera necesidad para todas las pequeñas naciones europeas de unirse, evitando el que se vean envueltas en un alineamiento de agresiva política.

VENECIA, abril 22. (AP).—Italia y Austria han reiterado sus promesas de amistad en un cambio de impresiones entre el primer ministro Mussolini y el canciller Kurt Schuschnigg. Ambos, en la conferencia de tres horas que sostuvieron en esta ciudad de los canales, convinieron en oponerse terminantemente a cualquier esfuerzo por parte de Francia para llevar a Austria a un frente anti-alemán con Checoeslovaquia.

Los dos estadistas, según se dice, están resueltos a conservar el eje Roma-Berlín, fijado por los acuerdos entre Austria y Alemania, Italia y Alemania y Austria e Italia.

Estos acuerdos triangulares están destinados a la cooperación amistosa entre las tres naciones participantes y a garantizar la independencia de Austria.

Dícese que Schuschnigg planteó hoy dos cuestiones al Duce italiano:

«¿Mantiene Mussolini el mismo celo de antes por la independencia de Austria después de sus nuevas relaciones con Alemania?

«¿Qué efecto económico tendrá el reciente pacto italo-yugoeslavo en las relaciones económicas con Roma?».

No se ha facilitado a la prensa ningún comunicado formal, pero en los centros bien informados se dice que Mussolini pudo dar al canciller austríaco satisfactorias seguridades acerca de ambas cuestiones.

Schuschnigg y Mussolini fueron objeto de una elaborada recepción a su llegada a esta ciudad. Asistieron a un banquete y hubo un desfile de góndolas iluminadas con antorchas por el Gran Canal, esta noche.

PAREJA REAL JAPONESA EN N. YORK

El príncipe Chichibu, hermano menor del emperador del Japón, acompañado de su esposa, hace una breve visita a Nueva York antes de embarcarse para Inglaterra, donde asistirá a las ceremonias de la coronación de Jorge VI.

En cuanto a la deuda a los Estados Unidos, Inglaterra reitera que hará el pago cuando sea momento oportuno

El Primer Ministro Van Zeeland, que verá a Mr. Roosevelt en Junio, trata de hallar, a instancias de Inglaterra y de Francia, solución al problema del comercio internacional

LONDRES, abril 22. (AP.).—La Gran Bretaña se ha sumado a las naciones europeas que están dispuestas a concurrir a una conferencia mundial para ajustar los problemas económicos, siempre que haya quien tome la iniciativa.

El Gobierno indicó, además, que tiene la esperanza de discutir el asunto de las deudas de guerra con los Estados Unidos, pero el debate de la Cámara de los Comunes sólo produjo la reiteración de la actitud británica ya conocida: Inglaterra está dispuesta a pagar cuando sea el momento oportuno.

El primer ministro Stanley Baldwin dijo a la Cámara que el Gobierno está dispuesto a participar en una conferencia tal como la que sugerió esta semana el Reichsfuehrer Hitler que pudiera convocar el Presidente Roosevelt.

La Gran Bretaña participaría únicamente en el caso de que, después de una investigación preliminar, se demostrara que la conferencia habría de tener éxito y de que se hicieran deficientes preparativos por anticipado.

De esta manera Baldwin colocó a la Gran Bretaña al lado de Francia, Italia, Austria, Rusia, Bélgica, Alemania y los países Escandinavos, todos los cuales han declarado su deseo de participar en la conferencia, aunque ninguno de ellos quiere tomar la iniciativa.

El primer ministro Paúl van Zeeland, que verá al Presidente Roosevelt en junio, está tratando de hallar, a isstancias de Inglaterra y Francia, una solución a los problemas del comercio internacional que se consideran obstáculos a una paz y desarme duraderos.

Neville Chamberlain, Canciller del Exchequer, se negó a entrar en largas discusiones.

«Como se hace constar en la nota dirigida a los Estados Unidos el 10 de diciembe de 1936 —dijo Chamberlain— el Gobierno de su Majestad está dispuesto a reanudar las discusiones sobre el arreglo de la cuestión de las deudas británicas cuando las circunstancias sean tales que garanticen un satisfactorio resultado.

«No estoy en condiciones para expresar una opinión en estos momentos acerca de los métodos para tal arreglo.»

A. V. Alexander, laborista y ex Lord del Almirantazgo, atacó la falta de previsión de Chamberlain para resolver el problema de las deudas de la guerra.

Los ataques al plan de «impuestos sobre beneficios» de los presupuestos para 1937-38 continuaron en el distrito Financiero, en la oposición liberal-laborista y entre los conservadores que apoyan al Gobierno.

Causan disensiones las economías que planeó Roosevelt

Los partidarios y amigos del Presidente no tienen criterio unánime del caso

WASHINGTON, abril 22. (AP.).—El anuncio del propósito de la administración de Roosevelt de aplicar frenos a los gastos ha producido algunos rozamientos, murmurándose que existen disensiones.

Una poderosa organización agrícola, el Bureau de la Federación agraria americana, inició una campaña en pro de una nueva legislación del campo que incluya el sistema de graneros que el secretario Wallace indicó que sería archivado en vista de las órdenes que ha dado el Presidente Roosevelt para que se hagan economías.

«Somos partidarios de las economías, pero no de economías que paralicen la agricultura», dijo Edward A. O'Neil, presidente federal que ha sido un aliado del New Deal.

El sistema de granero, préstamos sobre artículos del campo y una medida para el control de la praducción son necesarios para estabilizar la estructura de los precios, dijo O'Neil, anunciando que la Federación redactará un nuevo proyecto de ajuste agrícola, cuyos detalles no se han determinado aún.

«Se ha demostrado que el país no puede prosperar —dijo O'Neil— a menos de que la agricultura esté próspera. El trabajo está empleando su nueva arma de los contratos colectivos para asegurar más altos salarios, y la industri aestá pasando el aumento en el costo de los salarios al agricultor en forma de precios más elevados.»

Mientras muchos congresistas siguen haciendo elogios de la recomendación de economías del Presidente y predicen que la legislatura nacional actuará de acuerdo con las recomendaciones, el senador Wagner dijo que no hay necesidad de nivelar los presupuestos inmediatamente.

MUY INCIERTO EL TONO DEL MERCADO AL CIERRE

LONDRES, abril 22.—Los corredores en la Bolsa de Valores demostraron hoy pocas huellas de haberse recuperado del golpe que recibieron en la forma de un impuesto a ganancias excesivas, según el presupuesto presentado el martes por Neville Chamberlain. Los compradores permanecieron alejados del mercado a donde sólo concurrieron algunos en busca de gangas. Esto desde luego, no fué suficiente para tener un efecto importante sobre los precios, siendo el tono del mercado hacia el cierre decididamente incierto.

RESISTENTE EL CIERRE EN LA BOLSA DE BERLIN

BERLIN, abril 22.—El tono de la Bolsa fué apático, siendo muy reducido el número de las operaciones y estando el interés limitado exclusivamente a unas cuantas emisiones. Minas y aceros se mostraron inactivas, no excediendo las fluctuaciones de un punto. Cierre sesión fué resistente pero tranquilo.

La huelga estudiantil pro-paz, según la Federación Católica, es obra de los elementos que tratan de provocar la lucha de clases en los Estados Unidos

La Convención de la Federación Americana del Trabajo de Georgia se mostró dividida en relación con el asunto de la C.I.O. Acuerdo para resolver la huelga en el Canadá

NUEVA YORK, abril 22. (AP).—Millares de alumnos de Colegios y High Schools de los Estados Unidos, abandonaron hoy, sus clases para tomar parte en la cuarta demostración anual contra la guerra, organizada por el Comité de la Paz.

Cuantos participaron en los distintos mítines públicos celebrados no se sabe, pero Joseph P. Lash, vicepresidente del Comité, calcula que tomaron parte un millón de estudiantes.

Las mayores manifestaciones se registraron en Nueva York.

«Estamos muy satisfechos con el resultado del movimiento representado por esta huelga anual», dijo Lash. «Estamos seguros de que los estudiantes de este país permanecen unidos en su determinación de oponerse a la guerra y de mantener el alejamiento de los Estados Unidos de cualquiera guerra».

Al mismo tiempo que Lash, hacía esta declaración, la Federación Nacional de Alumnos Católicos, que cuenta con 300,000 graduados, publicó una nota declarando que la manifestación de paz es «parte de un plan bien organizado, bien financiado y bien dirigido para provocar disensiones, lucha y hasta efusión de sangre en los Estados Unidos».

La Federación recomienda que se practique una investigación acerca de «las fuerzas que maniobran detrás de la huelga».

«La huelga de paz de los estudiantes no es una demostración en pro de la paz», asegura la nota de la Federación. «En realidad, es una demostración en pro de la guerra, de la peor de las guerras, de la guerra de clases.

La convención de la Federación Americana de Georgia se dividió en relación con el asunto de la C. I. O.

NUEVA YORK, abril 22. (AP).—Se provocó hoy un cisma con relación a la C. I. O. en la convención anual de la Federación del Trabajo de Georgia, dividiéndose los delegados en dos bandos después que el Presidente William Green de la Federación Americana del Trabajo pidió al grupo de Georgia, que se librara de los individuos y de los gremios que simpatizan con la organización de Lewis.

Las dos facciones se reunieron en distintos hoteles y cada una insistió en que era la convención de la Federación del Trabajo de Georgia.

En Washington anunció William Green que convocará a una conferencia a los líders de la Federación en Cincinnati, el 18 de mayo, para acordar el plan de lucha contra la C. I. O.

Una huelga ha paralizado los servicios de cuatro importantes hoteles de Milwaukee. Los líders del gremio perteneciente a la Federación Americana, ordenaron a los huegsitas que retornarán al trabajo inmediatamente.

La Guardia Nacional que presta servicio en el área de Lewiston-Auburn, Maine, se unió a la policía para frustrar el propósito de los huelguistas de efectuar una demostración frente a una de las diecinueve fábricas de calzado afectadas por la huelga decretada por la C. I. O.

Durante el día Power Hapgood, otros dos líderes de la C. I. O. y dos huelguistas fueron arrestados, quedando en libertad después de prestar fianza.

La huelga de los obreros afiliados a la Asociación Internacional de estibadores ha paralizado las actividades en los muelles de dos grandes compañías en la ciudad de Nueva York.

La C. I. O. ha invitado a un paro a los obreros de la Crucible Steel Company, de Harrison, New Jersey.

Los mineros de dos minas de la Blackwood Coal and Coke Co., en el sudoeste de Virginia, se unieron a los de cuatro de la Stonega Coal and Coke Company, negándose a trabajar a menos de que las empresas se comprometan a dar trabajo solamente a los agremiados.

Un intento de huelga de brazos caídos en un bazar de Brooklyn, terminó en una lucha, resultando heridas tres muchachas que fueron conducidas a un hospital.

Varios centenares de obreros se unieron a los 23 huelguistas que se apoderaron de la fábrica de la Artcraft Silk Hosiery de Filadelfia.

Mientras tanto las fábricas de conservas de Stockton, California, abrirán mañana dos, y más tarde otras dos.

En el despacho del Primer Ministro de Ontario, se firmaron las bases del contrato del trabajo de la fábrica de la General Motors el Oshawa

TORONTO, Ontario, abril 22. (A. P).—En el despacho del Primer Ministro Mitchell Hepburn, se llegó esta noche a un acuerdo que pone fin a la huelga de los obreros de la General Motors de Oshawa, que comenzó hace dos semanas largas.

Si los 3,700 obreros ratifican las condiciones acordadas por los representantes de la Compañía y de los trabajadores, reanudarán sus faenas el lunes por la mañana.

C. H. Millard, presidente local de la U. A. A., firmó el convenio en representación de los obreros y lo llevará a una reunión de los trabajadores que se celebrará mañana por la mañana.

J. L. Cohen asesor de la Unión, dijo que el acuerdo es «eminentemente satisfactorio».

Aunque sus condiciones no se han dado a la publicidad, se cree que conceden un aumento en los salarios, reducción en las horas de trabajo y otros cambios.

Millard y Cohen participaron en la conferencia de paz de hoy, como simples «representantes de los obreros de Oshawa» y declararon que no representaban a la C. I. O., ni tenían instrucciones de esa organización.

Los representantes de la compañía fueron Harry J. Carmichael, vice presidente de la empresa canadiense, y J. B. Highfield, manager de la fábrica de Oshawa.

Como quiera que los obreros de la Compañía rechazaron por unanimidad el lunes, por la noche, una proposición de la compañía que incluía aumento de salarios y reducción de horas de trabajo, nadie se aventura a predecir que sea aprobado el nuevo pacto.

Hay tensión entre los patronos y los obreros franceses

El Congreso del Partido Socialista de Francia es pospuesto para Julio 10

PARIS, abril 22.—El Partido Socialista francés ha acordado posponer su congreso para el día diez de julio.

Se da como razón de lhecho que la apertura de la exposición de París en mayo 17 impedirá que asistan al congreso los ministros socialistas del gabinete de León Blum.

El congreso como se anunció en despachos anteriores, se había celebrado en Marselal para considerar la creciente tensión entre las extrema izquierdas de lpartido y el gobierno de Blum.

La tensión entre patronos y obreros debido a las aplicaciones de leyes de carácter social, aumenta día por día. Ayer un grupo de diputados derechistas y moderados del distrito de París enviaron una extensa carta a Blum denunciando la actitud de los delegados de la poderosa confederación obrera que impiden el libre empleo de trabajadores en obras de la exposición de Paris, citando casos para probar que los delegados actuaron en desafío y violación de las leyes existentes.

Al mismo tiempo enviaron una carta a César Campinchi, Presidente del grupo radical socialista en la Cámara de Diputados, pidiendo el apoyo de los radicales socialistas en su protesta contra la actuación de los delegados de la Confederación obrera.

INGLATERRA BIEN DISPUESTA

LONDRES, abril 22 (UP).— Hablando esta tarde Stanley Baldwin ante la Cámara de los Comunes dijo que la G. B. se encuentra dispuesta a tomar parte en la conferencia económica insinuada por Hitler siempre que existan garantías previas de que hay buen deseo de cooperar.

El pueblo japonés espera que por el Gobierno se inicie una política de acercamiento que juzga necesaria

Se afirma que, por iniciativa de la Gran Bretaña, se han de iniciar en breve negociaciones encaminadas a la mayor cooperación en China. Japón busca la amistad británica

TOKIO, abril 22. (HT.)—Un artículo publicado en la edición de ayer del diario «Nichi Nichi», refleja la esperanza del pueblo nipón de que el ministro de Relaciones Naotake Sato inaugure pronto una política que termine con el aislamiento del Japón. Ese artículo declara que por iniciativa inglesa se han de iniciar pronto negociaciones pro cooperación en China. El artículo indica que la amistad con Inglaterra es buscada por Japón para contrarrestar el reciente poderío de la Unión Soviética, considerando que Inglaterra desea asumir de nuevo su tradicional política de equilibrio del poder.

Cuánto dobe este artículo a la información confidencial y cuánto a la inspiración oficial, no es cosa fácil de determinar. Pero tiene valor, porque prueba que la opinión y la política japonesas se están alejando del nacionalismo extremista que ha reinado en el Japón desde la cuestión de la Manchuria, cuando se entronizó la influencia militar.

Ahora se considera que la restauración de una actitud amistosa hacia China es la base sobre la cual podrá el Japón reconstruir de nuevo su amistad con Inglaterra y los Estados Unidos. Estas relaciones con las naciones democráticas son muy apreciadas por el pueblo y los funcionarios civiles nipones que tienen muchas dudas sobre el verdadero valor de amistad con los regímenes dictatoriales, cuyos futuros son en extremo inciertos.

Así, la posibilidad de recibir el apoyo inglés para contrarrestar el poderío soviético aparece como una de las ventajas de llegar a un acuerdo amistoso con China. Incidentalmente de nuevo se demuestra que se da poca importancia, excepto en los círculos militares al parte de Berlín.

Al decir que Inglaterra asume la iniciativa, el diario «Nichi Nichi», comete un error. Inglaterra ha recibido demasiados desaires del Japón en los recientes años, para que ahora asuma la iniciativa. Pero el decir que el primer paso lo da la otra parte es un familiar subterfugio político.

En realidad, es «Nichi Nich» quien insinúa la cooperación que implica considerable alteración en la reciente política japonesa hacia China.

Será rechazada la Delegación de los etíopes a la Liga

Se censura el propósito de Suiza de tomar una decisión que otros miembros rechazan

GINEBRA, abril 22. (HT.)—Insistentes rumores de que el Gobierno suizo intenta rehusar la entrada a los delegados del Emperador Haile Selassie para asistir a la Asamblea de la Liga de las Naciones en mayo 26, cuando dicho organismo se reunirá. La edición del domingo pasado del diario «Berne Daily Bund» publicó estos rumores y protestó de que Suiza tomase por sí sola «una determinación que otros miembros de la Liga se avergüenzan de asumir». El diario pidió que el Gobierno desmintiese los rumores. La Secretaría de la Liga, donde según el diario «Bernes» se originó el plan contra la delegación etíope, negó oficialmente los rumores, pero dijo «que lo niega sólo en lo que ellos conciernen al Secretariado de la Liga. Se imaginó que al quedar así la responsabilidad de los rumores reducida al Gobierno de Suiza, éste los desmintiese a su vez pero Berna ha guardado completo silencio.

El diario «Bund» recordó cómo se habían hecho grandes esfuerzos en la Asamblea de la Liga el pasado septiembre para que el Comité de Credenciales expulsase del seno de la Asamblea a los delegados etíopes en vista de la negativa italiana de volver a participar en las sesiones de la Liga hasta que eso se hiciese.

Entonces, asegura el diario de Berna, fué cuando se concibió el plan que salvaría el buen nombre del Comité de Credenciales y evitaría a la Asamblea realizar la muy desagradable tarea de expulsar a la delegación etíope en la próxima sesión. Se ideó que cuando los delegados del Emperador abisinio llegasen a Suiza, los funcionarios encargados del control de pasaportes, pasando en que Suiza reconoció «de jure» la conquista italiana de Etiopía impedirían que entrasen en el territorio suizo los delegados etíopes aduciendo que carecen de documentación apropiada.

El estado legal de los extranjeros en Egipto se está discutiendo en la conferencia de Montreux, en Suiza

Andando el tiempo, cuando el Tribunal Mixto tenga mayor número de Jueces egipcios, los extranjeros allí residentes quedarán bajo la jurisdicción egipcia en varios asuntos

MONTREUX, Suiza, abril 22.—Las discusiones en la Conferencia de capitulaciones de Egipto que se está celebrando aquí, han quedado circunscritas ahora a la determinación del Status legal de extranjeros en Egipto. El gobierno egipcio propone que todo el litigio sobre el estatuto personal sea llevado ante el tribunal mixto y no ante los tribunales consulares como se hace hasta ahora. Así, en el transcurso del tiempo, cuando el tribunal mixto tenga más y más jueces, egipcios, los extranjeros allí residentes quedarán bajo la jurisdicción egipcia no sólo en casos criminales sino en cuestiones tales como matrimonios, divorcios, tutela de menores, herencias y sucesiones testamentarias. En vista de que la mayoría de estas cuestiones en las que los egipcios se refieren, son juzgadas por tribunales religiosos y hay poca disposición entre los delegados a aceptar ese proyecto egipcio.

Actualmente no sólo todos los casos de estatu del personal sino los casos criminales en que esté complicado un extranjero no son llevados ante los tribunales nativos egipcios, sino ante el tribunal consular del país.

Los doscientos mil extranjeros residentes en Egipto han hecho que los tribunales consulares se vean siempre abrumados de trabajo.

Excepto en lo que se refiere a casos de divorcios, a matrimonios, tutelas, herencias, etc., la mayoría de los delegados están dispuestos a aceptar la abolición de los tribunales consulares a favor del tribunal mixto egipcio.

Algunos de los delegados aquí, ansían obtener solemne la promesa del gobierno egipcio de dar garantías especiales de la policía a cambio de la abolición de los tribunales consulares. De acuerdo con el Tratado anglo-egipcio el pasado año, Egipto obtuvo el completo control de sus fuerzas de policía cuyos altos jefes fueron hasta entonces ingleses. En algunos centros se teme que este cambio en la Jefatura de la policía egipcia lelgue a perjudicar a los extranjeros y se ugiere que el gobierno egipcio dé garantías de futura e imparcial conducta a sus fuerzas policíacas.

En correspondencia intercambiada cuando se firmo el tratado anglo-egipcio, el gobierno egipcio anunció la inmediata disolución del lamado "Buró europeo del Departamento de Seguridad Pública". Al mismo tiempo prometió que durante cinco años "conservaría ciertos elementos europeos en la policía de las ciudades, añadiendo que esa policía continuaría por igual período de tiempo bajo el mando de oficiales ingleses.

Para facilitar gradual substitución de funcionarios europeos por jefes policíacos egipcios, el gobierno egipcio se propone dispensar cada año de un quinto del total de oficiales europeos en la policía egipcia. El gobierno egipcio en vista del tratado de amistad y alianza con Inglaterra se compromete a utilizar los servicios de expertos extranjeros, prefiriendo ingleses'

Muchos de los delegados aquí estiman que ese período de tiempo de cinco años es demasiado breve y buscan el mode de que el gobierno egipcio lo extienda considerablemente.

EN INGLATERRA NO ES VALIDO EL DIVORCIO ANTERIOR DE LA SIMPSON

LONDRES, abril 21. (AP). Dirigiéndose al periódico «Edinburgh Scotsman», el famoso abogado inglés A. Berridale Keith, expone que el divorcio de Wallie Warfield Simpson de su primer marido, teniente comandante E. W. Spencer, de la armada norteamericana, no es válido en Inglaterra, donde sólo son legales los divorcios dictados en el país entre gente casada en él, y en el país de residencia del esposo. Según el jurista, el teniente comandante no vivió en Virginia a la sazón de concederse el divorcio, aunque se casara en Virginia en donde se emitió el fallo disolviendo el vínculo.

El Gobierno italiano ha prohibido el apretón de manos entre amigos y obliga al clásico saludo fascista

En la Italia de hoy se considera el apretón de manos de los amigos como signo decadente y puede significar también tibieza fascista y los que lo usen perderán sus puestos

ROMA, abril 22.—Achilles Starace, Secretario del Partido Fascista, está dando enérgico aviso a todos los italianos de que no acaten su prohibición de que los fascistas se estrechen las manos al saludarse, dijo hoy que "los que persistan en estrecharse las manos en lugar de hacer el saludo fascista se podrán ver privados de sus carnets fascistas."

En la Italia de hoy, se considera estrechar las manos de los amigos como decadente costumbre que no sólo indica tibieza fascista, sino hasta sentimientos oposicionistas. Asegura Starage que el saludo fascista a la usanza clásica romana, es la única forma decente en que deben saludarse entre sí los patriotas fascistas. El apretón de manos fué prohibido al principio de la era fascista y se hizo pronto muy popular, especialmente entre las camisetas negras el saludarse a la romana, pero hubo muchos italianos que consideraron la prohibición como un ataque a la libertad individual.

Pero a pesar de la activa propaganda gubernamental a favor del saludo fascista, muchos italianos han continuado estrechándose las manos. Es cierto que primero se saludan a la romana, pero inmediatamente después, se dan el apretón de manos tan popular en Italia.

Quizás una de las razones que el nobilísimo saludo romano no reemplazase totalmente el apretar de manos es que muchos han creído que el primero debería ser sólo usado en ceremonias y actos oficiales.

En todo caso parece que últimamente ha habido excesos de apretones de manos en el pueblo italo Aquellos que creen que la prohibición de estrechar las manos es mero capricho del secretario del Partido Fascista, son según él, "individuos absolutamente incapaces de romper con los viejos hábitos e incapaces también de hacer un esfuerzo de voluntad y los que siempre recurren a tontas críticas para encubrir de una manera u otra su incapacidad orgánica. La experiencia en este campo nos ha dado siempre excelentes resultados, permitiéndonos avalorar exactamente a ciertos miembros del partido Fascista."

Declaraciones del embajador francés en Estados Uuidos

M. Bennet se refirió a las necesidades defensivas y no ofensivas de la democracia

NUEVA YORK, abril 21. (AP.).—El Embajador de Francia en los Estados Unidos, Georges Bonnet, en una arenga pronunciada hoy ante la «Foreign Policy Association», manifestó que las democracias, para ser leales a sí mismas, tienen que tratar de resolver el problema del desempleo sin acudir a la fabricación de material de guerra. Dijo en parte:

«No hay ni una sola persona de buena fe que no sepa que la competencia de armamentos llevará a los pueblos a la guerra, a la ruina, mas, cuando se plantea la necesidad de la recaudación, se escucha el argumento: «El desarme aumentará el desempleo y reducirá por añadidura el tipo de venta de las materias primas. ¿Estamos, pues, condenados perpetuamente a elegir entre la guerra y la crisis? Seguramente no. Podemos y tenemos que buscar empleo a los obreros en otras industrias que no sean esas que preparan la devastación, la ruina y la muerte.»

Considerar que las democracias no deben hacerse ilusiones en cuanto a sus triunfos, que no pueden conservarse sino uniéndose todas entre sí. Agregó: «Considero sinceramente que los gobiernos democráticos tal como funcionan, están en condiciones de resolver los problemas que ha producido la crisis, como acaba de demostrarse; en las democracias, sin embargo, los ciudadanos parecen creer que todo es posible, que los gobiernos están en condiciones de dar de sí todo, incluso lo que no se puede.»

Refiriéndose a los progresos que ha realizado la Humanidad, dijo:

«Se sorprende el campesino francés de que el precio del ganado que cría en su hacienda o del fruto que cosecha en su finca, haya bajado de repente, porque ha pasado algo en Chicago o Nueva York, que produce la baja y cuyos efectos se conocen en Francia unos minutos más tarde.»

TEMPESTAD EN SAJALIEN

TOKIO, abril 22 (UP).— Se calcula oficialmente que en un tifón que azotó la parte meridional de la isla de Sajalien se hundieron cinco pesqueros pereciendo 220 indiivduos de los cuales sólo se han rescatado 41 cadáveres.

La nueva constitución hindú motiva violentas protestas

El partido «congresista» considera que Inglaterra ha burlado sus derechos. Este sector obtuvo un triunfo en las últimas elecciones, y sus protestas son significativas (N. de la R.: el autor de este artículo ex-Secretario de Estado británico encargado de asuntos de la India, quien tomó parte en la preparación de la Constitución hindú que ha empezado a regir el 1 de abril, comenta aquí el significado de la oposición «congresista»)

LONDRES, abril de 1937.— La aguda controversia que ha surgido en la India con motivo de las diferencias suscitadas por la cuestión de si el partido congresista totalitario hindú («All India Congress Party») debe o no aceptar cargos públicos bajo el régimen creado por la nueva Constitución, que empezó a regir media noche del 31 de marzo, no puede constituir ningún motivo de sorpresa para quienes hayan seguido de cerca los últimos acontecimientos.

La primera constitución hindú conocida por el nombre de «reformas Móntagu-Chélmsford», vió la luz del día en 1921. Fué ella motivo de enconada oposición por parte del sector «congresista» hindú, que de inmediato inició una campaña de «no colaboración, no violenta», con el propósito de impedir que se cumplieran los fines perseguidos en la flamante Carta Magna. Mohandas K. Gandhi me expresó en una oportunidad las razones que le asistían para adoptar esta actitud.

Comenzó por reconocer que Inglaterra había hecho buena obra en la India, estableciendo un sistema eficaz de administración de justicia y construyendo ferrocarriles y canales; pero prosiguió diciendo:

LA PROTESTA DE GANDHI

—Ustedes los ingleses han cometido un supremo crimen contra mi pueblo. Desde hace cien años habéis hecho todo, sin darnos oportunidad alguna de que participáramos en nuestro propio gobierno, ni de que aprendiéramos el arte de gobernar a fuerza de cometer y enmendar errores. Si adolecemos de deficiencias en el carácter y en la experiencia necesarios para permitirnos dirigir nuestros propios asuntos, ello se debe a que nunca nos habéis dejado que desarrollemos esas cualidades en la práctica. Exigimos esa responsabilidad de inmediato.

Desde 1935 el interés público ha convergido sobre las primeras elecciones celebradas de acuerdo con los dictados de la Constitución actual. El electorado ascendió en esa ocasión a unos 35 millones de personas que eligieron unos 2,000 representantes. Los partidos que intervinieron en los comicios fueron el «All India Congress», la Liga Mahometana, el partido Liberal y ciertos grupos de menor importancia.

De todos estos grupos, el único «totalitario», es decir hinduísta integral, es el «congresista», que existe desde hace unos cincuenta años y cuyo propósito ha sido, desde el comienzo, el de crear una nación hindú completamente independiente. El fin primordial que esta agrupación persiguió en las elecciones de 1935 fué el rechazar la ley de 1935 y la Constitución que ella establecía, que, dice, «ha sido impuesta contra la voluntad del pueblo hindú»; en segundo lugar, los «congresistas» perseguían el propósito de llegar a la brevedad posible a la independencia de la nación; y en tercero, concretar un programa de reforma social, inclusives determinadas medidas que afectan al sistema del régimen de la propiedad y que propenden a la reducción de ciertas tasas impositivas.

TENDENCIAS SOCIALISTAS

Un sector considerable del grupo hinduísta integral, encabezado por su presidente, el «Púndit» Nehrú, favorece una política de tono socialista; empero, para no malograr los resultados inmediatos de la consulta electoral, este punto fué relegado a segundo término.

La característica esencial de dichas elecciones ha sido el triunfo del partido «congresista» en todas partes de la India, con excepción de las provincias mahometanas. En términos generales, puede decirse que el partido de referencia contará con mayoría absoluta en cinco de los once distritos electorales.

Efectuadas las elecciones, el partido celebró en Delhi una asamblea que revistió cortornos críticos, en la que se discutió si se debían o no aceptar puestos públicos. Por gran mayoría, y bajo la inspiración de Gandhi, el partido se pronunció en el sentido de aceptar puestos oficiales en las provincias donde cuenta con mayoría, siempre que esos puestos —ministerios— lleven implícita la seguridad, a juicio del dirigente «congresista» en la respectiva legislatura, de que el gobernador no hará uso de sus facultades para anular la gestión de sus ministros en lo tocante a sus actividades constitucionales.

Esto no significa que el «All India Congress Party» haya abandonado su oposición a la ley fundamental que acaba de entrar en vigencia; empero, parece sí significar que la política de «desobediencia civil» ha perdido ya su utilidad.

DIVERSAS INTERPRETACIONES

Sin embargo, determinados dirigentes provinciales de este sector han interpretado a su modo la resolución de la asamblea de Delhi, en el sentido de que no deben aceptar ningún puesto de gobierno hasta tanto los gobernadores se comprometan a no hacer uso de sus facultades especiales. Los gobernadores, claro está, no pueden comprometerse a tal cosa.

Lo correcto sería que el Partido «congresista» aceptara funci

SUPLEMENTO DIARIO EN ROTOGRABADO

DIARIO DE LA MARINA

ACTUALIDAD NACIONAL E INTERNACIONAL

LA HABANA, VIERNES, 23 DE ABRIL DE 1937

ESTE COMPENDIO de gracia ingenua y de simpatía, Shirley Temple, cumple hoy ocho años. Y puede decir que se sitúa en la cumbre de las estrellas de Hollywood (Foto Wide)

LA PRIMERA FOTO de la Conferencia Azucarera de Londres, fué captada por nuestro repórter, el pasado 5 de abril, ofreciéndonos esta vista general que representa el momento de la apertura de tan importante acto, celebrado en el Salón "Locarno" del Ministerio de Relaciones Exteriores de la Gran Bretaña. Asistieron más de 90 Delegados de los países productores de azúcar, entre ellos, los de Cuba (Foto Wide)

PREMIANDO a los vencedores en el Torneo de Esgrima celebrado en nues- Ayuntamiento, aquí se ve al popular Alcalde doctor Beruff Mendieta leyendo una cuartillas que precedieron a la entrega de los mismos. Frente a él, el comandante Fonts, uno de los competidores. En la otra foto: Los concursantes en el Torneo de Esgrima patrocinado por nuestro Ayuntamiento, rodean al doctor Beruff Mendieta, después de la entrega de los premios (F. D. M.)

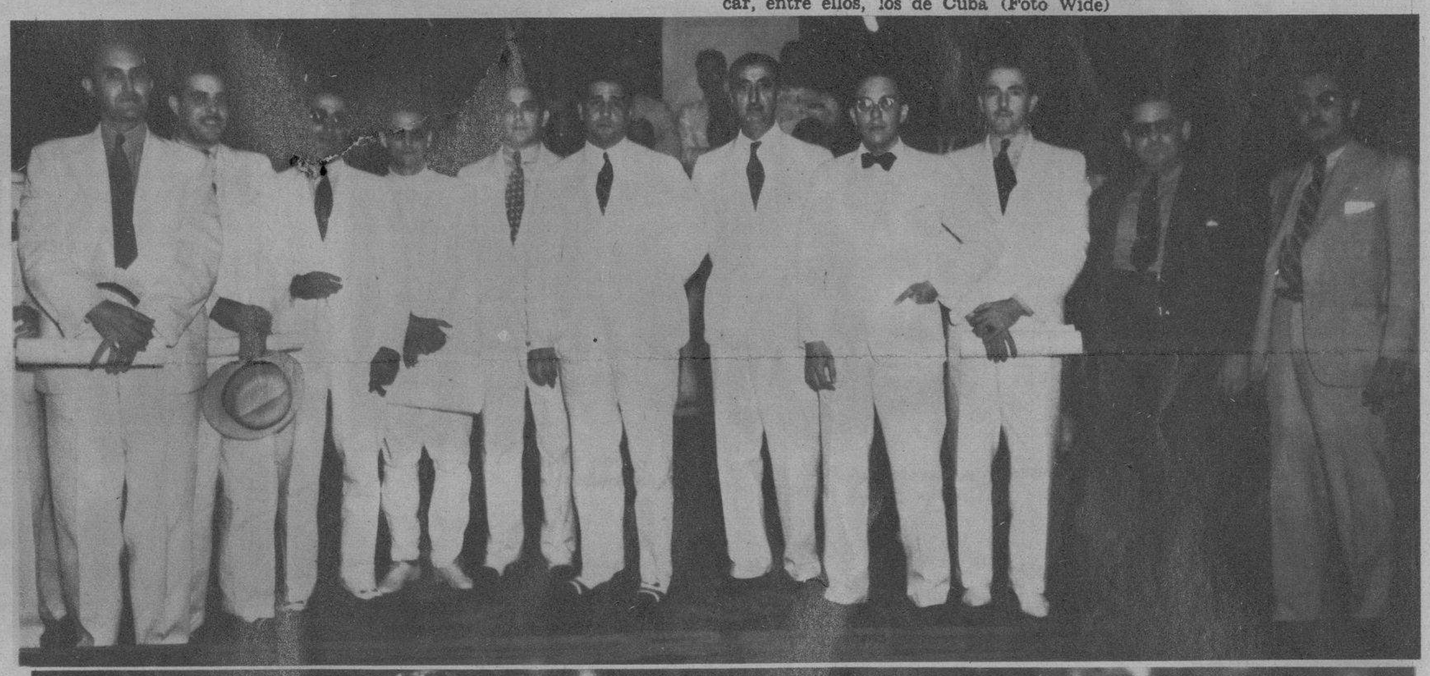

INTERESANTE jugada del partido celebrado el pasado domingo entre gallegos y asturianos. Nótese cómo los "alacranes" hacen un esfuerzo supremo para evitar el tanto (Foto D. M.)

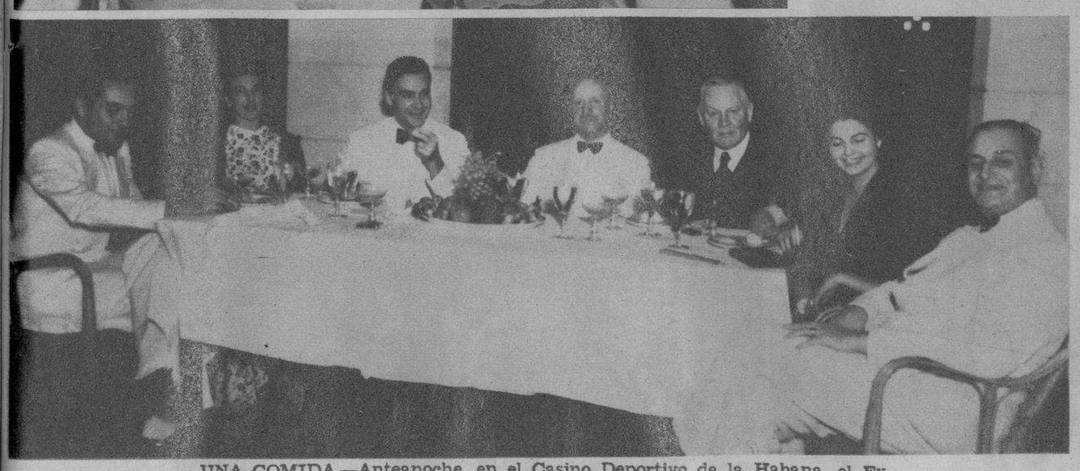

UNA COMIDA.—Anteanoche, en el Casino Deportivo de la Habana, el Excelentísimo Sr. Enrique Soler y Baró, Introductor del Cuerpo Diplomático, ofreció una comida a un selecto grupo de invitados. Estos fueron: El Ministro de Holanda en Cuba, Excmo. Sr. Van Haersma de Witt y señora; el Ministro de Suecia, Excmo. Sr. C. G. G. Anderberg y señora; la señorita Van Haersma de Witt y el doctor Joaquín Gumá, Agregado al Protocolo (F. M.)

NUESTRO compañero señor César Rodríguez disertando en el almuerzo-sesión del Club Rotario, celebrada ayer, acerca del Teatro Cubano y el estado en que se encuentra. En la otra foto: Concurrentes a la sesión rotaria, donde se trató del Teatro Cubano, asistiendo una nutrida representación de nuestro mundo artístico e intelectual. Vense los doctores Cortina, Chacón y Calvo, el Dr. Herrera, Sr. Vior, las artistas Alicia Rico, Maruja González, Socorro González, Srta. Casado y otros (Fotos D. M.)

M.E.C.D. 2016

Cerro y Puentes Grandes en su Aspecto Comercial e Industrial

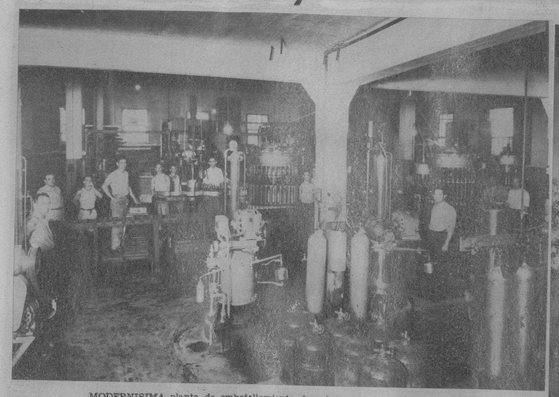

MODERNISIMA planta de embotellamiento de refrescos y gaseosas de la fábrica LA PAZ, una de las más importantes, tanto por sus productos como por su capacidad

EDIFICIO de la Gran Fábrica de Refrescos y Gaseosas "La Paz", S. A., que ocupa toda una manzana en San Pablo, esquina a Cocos

La Fábrica de Refrescos y Gaseosas LA PAZ, S. A., una de las más capaces de las que funcionan en la República, posee su propia planta eléctrica, de la que se sirve para el funcionamiento de toda su maquinaria. La constituyen un doble grupo de motores con doscientos caballos de fuerza—produciendo 150 kilowatios—con sus alternadores. La capacidad de la planta es de SEIS MIL CAJAS DE 24 BOTELLAS cada una, por cada ocho horas. Por ello está considerada como la mayor de las que funcionan actualmente en la América Latina.

Los productos que salen de esta moderna fábrica pueden rivalizar con los más acabados de todos los mercados; y sus marcas, en Cuba, constituyen la mayor garantía para el consumidor. Produce, como se ha dicho, refrescos y gaseosas: Las gaseosas "La Paz"; "Salutaris" y "La Española". Los refrescos—conocidos ventajosamente en todas partes—son: el incomparable "Materva", la "Piña Liborio" y la naranjada "La Paz". Esta importante firma empezó a trabajar en el año 1920, y puede decirse que ha ido conquistando cada día más el favor del público, hasta llegar a esta fecha en que todos sus productos se han impuesto victoriosamente, tendiendo a un alza cada día mayor.

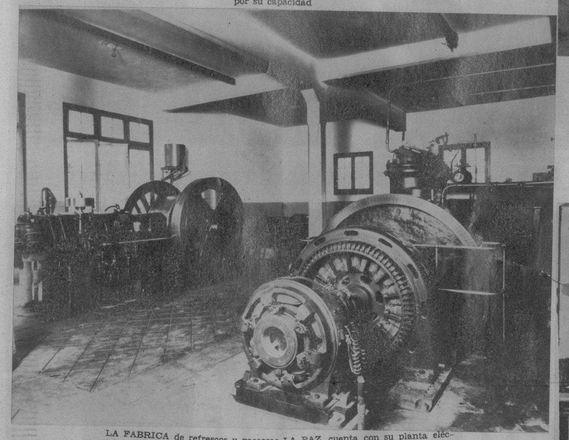

LA FABRICA de refrescos y gaseosas LA PAZ, cuenta con su planta eléctrica propia, de la que se abastece de luz y fuerza para su funcionamiento

MATERIAL rodante de la fábrica "La Paz", para la distribución de sus inmejorables productos, en la plaza de la Habana

UNA IMPORTANTE industria de la barriada de Puentes Grandes: la Fábrica de Toallas y Batas de Baño TELVA. Nuestra foto recoge un detalle del salón de máquinas, con sus operarias trabajando. Como se ve, se trata de una planta moderna, para producir una mercancía inlachable

SALON DE ACABADO de la importante fábrica de Toallas y Batas de Baño TELVA, instalado de manera moderna y que da una idea de la gran capacidad de producción de la moderna planta. Esta foto fué hecha en un instante de actividad del salón de acabado, pudiéndose ver a los distintos trabajadores dando el último toque a los productos TELVA, hoy popularísimos en el mercado habanero

SUCURSAL del acreditado Almacén de Víveres LA MIA, situado en la Calzada del Cerro (esquina a Arzobispo), excepcionalmente favorecido por el público, como acontece con las restantes sucursales de LA MIA, instaladas en otros lugares de la ciudad

TEJAR "CONSUELO", de la "Yara Industrial" S. A., enclavado en la Calzada de Puentes Grandes número 14 (Habana), equipado con la más moderna maquinaria y capaz de producir 70,000 ladrillos diarios elaborados de las antiguas Barreras de su nombre y apreciados por todos los contratistas de la Isla de Cuba como los mejores barros. Es la única fábrica de ladrillos en Cuba que conquistó Medalla de Oro en la Exposición de Roma (Italia), celebrada el año 1925

EXPERTOS y laboriosos, estos obreros colaboran en la elaboración de los mejores ladrillos fabricados en Cuba; los del Tejar "Consuelo", de la "Yara Industrial", situada en la Calzada de Puentes Grandes número 14. Junto a este grupo de trabajadores, ofrece la foto un aspecto parcial de la importante industria

HE AQUI una casa de las más importantes del Cerro: el Almacén Importador de Ferretería y Accesorios para la Industria, de L. Cotarelo (Cerro 430), cuyo sólido crédito lo coloca en la primera fila de sus similares en la Habana

EL BELLO EDIFICIO de la grande y acreditada Perfumería DRIALIS, de los señores Alonso y Arena, instalado en la calle de Lombillo. Nuestra foto exhibe de manera elocuente, el pésimo estado en que se encuentra la pavimentación de esa calle, que contrasta con la belleza del edificio

CINE MARAVILLAS, de líneas severas y elegantes, situado en la Calzada del Cerro y Palatino, sin disputa el más moderno y de mayor capacidad en la progresista calzada. Los residentes en la barriada lo han hecho su predilecto por reunir las condiciones más apetecibles de comodidad y exhibirse en él los programas más selectos (Foto D. M.)

UNA PRUEBA elocuente del número de favorecedores que habitualmente concurre al Cine Maravillas (Calzada del Cerro y Palatino), nos la da esta foto, tomada en una de las matinées recientes. Por sus condiciones higiénicas, en las que se ha contado en primer término la ventilación, el Cine Maravillas rivaliza con los mejores salones de espectáculos de la Habana y es, sin disputa, el primero en la laboriosa barriada

FACSIMIL de la carta remitida por la Directiva del Club Náutico de Marianao a los felices propietarios del Restaurant y Café CERRO MODERNO, con motivo del buen servicio que dió dicho Restaurant en el Banquete celebrado por esa Sociedad

VISTA DE LA mesa presidencial del almuerzo-homenaje a los Oficiales del Club Náutico de Marianao el domingo 4 del actual y servido por el Restaurant "Cerro Moderno", propiedad de los señores Arias y Co. De derecha a izquierda: Francisco Silva, doctor José M. Figueras, Carlos A. Fernández (Presidente del Club), Sra. de Fernández, Pedro Acosta (Alcalde Municipal de Marianao), Sra. de Silva, Federico Rocha, Sra. de González, Eliseo González, Manolo Rojas (Administrador del Club), Sra. de Pratts, Sr. Piñeiro, Mario Troncoso, Dr. Martínez Bandujo, Sra. de Leonard y Sr. Guillermo Leonard.—NOTA: A este almuerzo asistieron 750 comensales, teniendo todos grandes elogios para los señores Arias y Co., por el servicio llevado a cabo

Sres. Arias y Compañía.
"Luyanó Moderno".
Concha y Luyanó.

Muy señores nuestros:-

El Comité Gestor Pro-Homenaje a los Sres. Carlos Fernández, Manuel Rojas, Federico Rocha, Caferino y Eliseo Gonzales López, y todos los Presidentes de Sub-Comités, acordaron por unanimidad, el dirigirles la presente con el fin de felicitarlos calurosamente y hacer llegar a Uds. nuestra satisfacción y nuestro agradecimiento, por el servicio prestado en el mencionado homenaje que se celebró ayer en la terraza de nuestro CLUB NAUTICO DE MARIANAO.

Nosotros todos estamos orgullosos de la organización de este banquete, y Uds. deben de participar de esa satisfacción nuestra puesto que fueron los encargados de servir el exquisito menú, que se cumplió al pie de la letra y en forma amplia.

Volvemos a repetirlás lo satisfechos que nos encontramos con sus servicios y los autorizamos para que hagan de esta carta el uso que crean conveniente.

Podemos asegurarles que todas y cada una de numerosas personas que concurrieron ayer a nuestro banquete, serán eficientes propagandistas de sus establecimientos "Cerro Moderno" y "Luyanó Moderno", pues con el servicio prestado por Uds. ayer, se ha consolidado firmemente su ya gran fama en estos casos.

Saludamos a Uds. todos, en nombre de nuestros compañeros, y en el nuestro propio, y quedamos muy attos. y s.s.

-Francisco Silva-
-Presidente - Comité-

-Manuel Perez Fernández-
-Secretario Comité-

José M. Figueras
Tesorero

Rpf.

Materva Refresca, dá vigór al organismo.

M.E.C.D. 2016

ZONITE

Evita el Peligro de Irrigaciones Irritantes

Constituye un peligro el empleo de microbicidas venenosos y cáusticos, tales como el ácido fénico y el bicloruro de mercurio, en la Higiene Femenina. Estos microbicidas pueden causar daño irreparable en las delicadísimas membranas del organismo. ZONITE, por otra parte, aunque es un potente microbicida y antiséptico, a la vez que rápido desodorante, ni es cáustico, ni es venenoso, ni es irritante, y no dañará los tejidos.

Use ZONITE para sanar más pronto garganta irritada, infecciones de la nariz, resfriados y para cicatrizar más pronto cortaduras, heridas, contusiones, quemaduras, picaduras y los efectos de plantas venenosas.

7Z8-28

Zonite
el Antiséptico Seguro e Inofensivo

ELEANOR POWELL, la Reina del Tap, que dice "que jamás" bailará de compañera con Fred Astaire, el Rey del Tap. A pesar de esta declaración. Eleanor sigue tan bonita (Foto Wide)

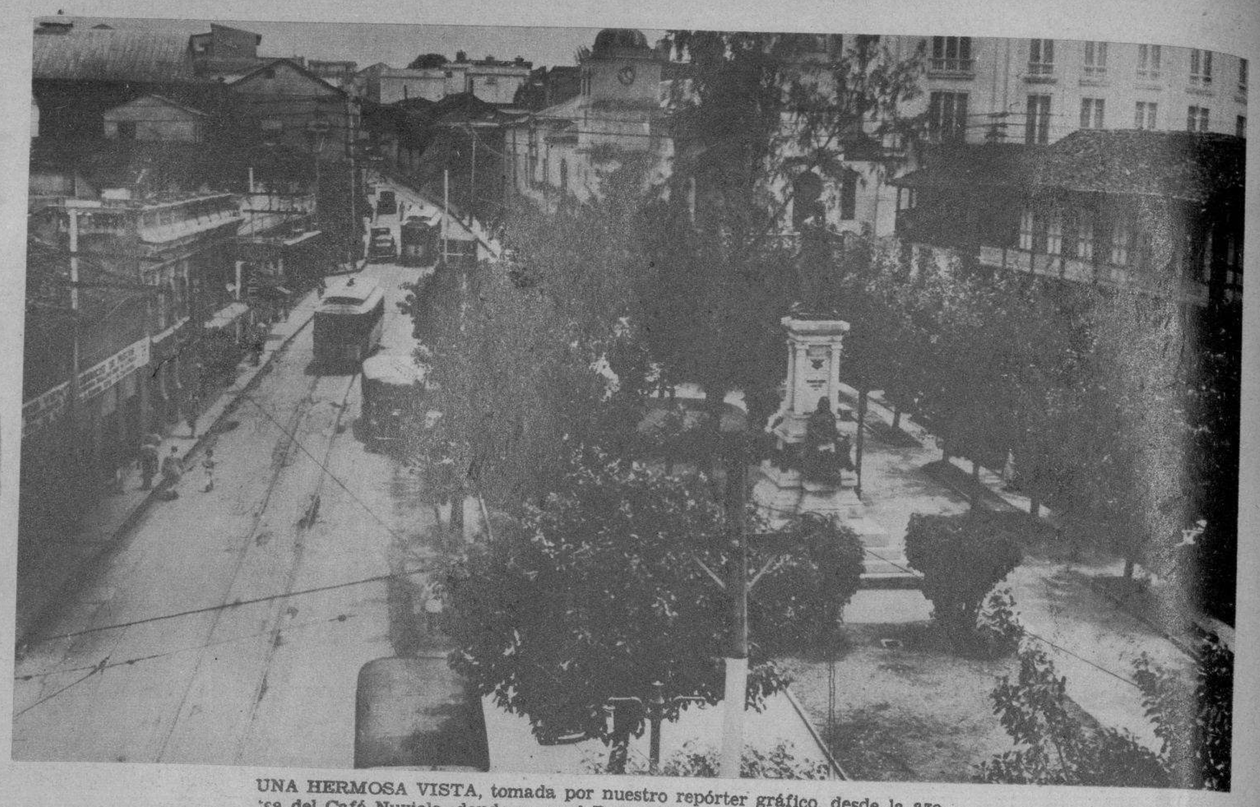

UNA HERMOSA VISTA, tomada por nuestro repórter gráfico, desde la azotea del Café Nuviola, donde se ve el Parque Aguilera y la Calle Aguilera, de Santiago de Cuba. Al fondo: la Iglesia Dolores y Colegio Los Dolores. La casa de altos, a la derecha, es donde nació y vivió el insigne Aguilera (Foto D. M.)

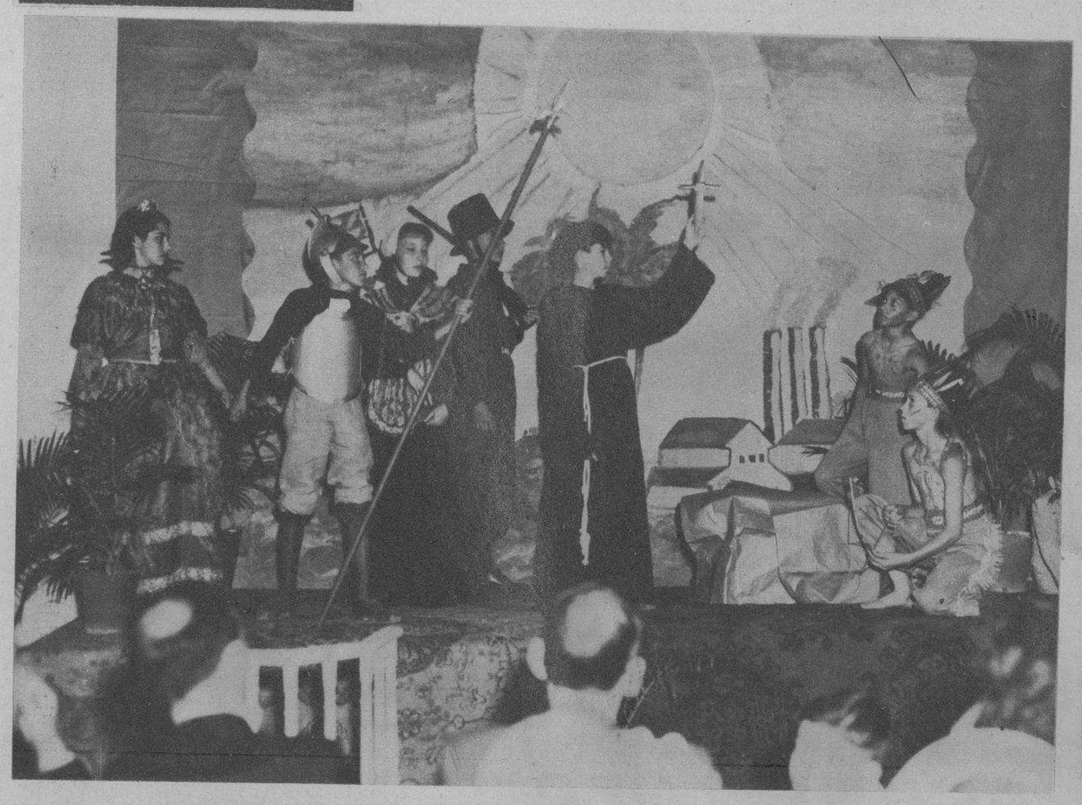

EN LA ESCUELA Superior Primaria de Guanabacoa celebróse de manera entusiasta el Día Panamericano, llevando a la escena este grupo de alumnos—bajo la dirección de los profesores Poncet y Guasch—una obrita muy interesante (Foto D. M.)

UN GRUPO DE BELLAS muchachas vencedoras en sus respectivas clases de natación, que asistieron a los eventos celebrados en Lake Shore (Chicago). De izquierda a derecha: Doris Brennan, vencedora en natación libre, a las 500 yardas; Katherine Rawls, vencedora en las 100 yardas; Marian Mansfield, Reina del Noroeste, segunda clasificación; Margie Gestriug, tercer lugar; Claudia Echert, triunfadora a nado libre, 100 yardas; Dorothy Forbes, vencedora de las 100 yardas, nado de espaldas, y V. Hopkins, que venció en estilo libre, 200 yardas (F. Wide)

LUPE VELEZ y su igualmente famoso marido Johnny Weissmuller (Tarzán), asistieron recientemente al match de boxeo entre Bob Nestel y Lee Romage, celebrado en el Olimpic Auditorium de Los Angeles (California). Nestel venció por K. O. T. en el décimo round (Foto Wide)

NOVIAS DE 1937, que acaban de completar un año de estudios de "hogar", fotografiadas al terminar sus ejercicios en la Escuela de Tokío (Japón). La admisión de estas alumnas se permite exclusivamente para las que han completado sus estudios de bachillerato (Foto Wide)

ALAN REED-TIKMANN, de 5 años de edad, cuyo score de inteligencia, hecho por profesores de Harvard, la colocan en la categoría de los genios. Ha terminado su carrera de Música. De ella se dice que será en breve una segunda Sacha Heifetz en el violín (Foto Wide)

DRIL BLANCO
GARANTIZADO $100 LEGITIMO
Thos Taylor Sons
IMPORTADO POR SOBRINOS DE NAZÁBAL

Jarabe Catarrol

EXCELENTE CONTRA TODAS LAS ENFERMEDADES DE LAS VIAS RESPIRATORIAS, TALES COMO Resfriados, Tos, Catarros, Grippe, Asma y Tuberculosis.

De venta en farmacias Acreditadas

M.E.C.D. 2016