1A SECCION

SERVICIO DE ASSOCIATED PRESS
Esta queda autorizada para usar nuestro servicio y noticias de información.
HILO DIRECTO CON NUEVA YORK

DIARIO DE LA MARINA

El DIARIO DE LA MARINA es el periódico más antiguo de Cuba. Fué fundado en el año mil ochocientos treinta y dos.
SERVICIOS ESPECIALES DE ESPAÑA

1A SECCION

AÑO CV.—NUM. 86 | ACOGIDO A LA FRANQUICIA POSTAL | LA HABANA, SABADO, 10 DE ABRIL DE 1937.—SANTOS EZEQUIEL, APOLONIO Y POMPEYO | TIEMPO PARA HOY: VARIABLE | PRECIO: 5 CENTAVOS

HA PENETRADO UNA COLUMNA DEL GENERAL EMILIO MOLA EN LOS SUBURBIOS DE LA CIUDAD DE DURANGO

(COLUMNA CUATRO)

El rumor de un alza en el dólar causó la caída repentina del franco en el mercado monetario

OCHO DE LOS VEINTISEIS TANQUES RUSOS QUE UTILIZARON LOS MARXISTAS EN EL ATAQUE A CARABANCHEL HAN SIDO CAPTURADOS

IMPRESIONES

Desgraciadamente no pudimos oir al P. Laburu en su constantemente sazonada disertación sobre problemas sociales.

Pero, la Providencia, en justa compensación, hizo que llegara a nuestro poder la última Encíclica del Papa sobre la misma ardua materia tratada por el P. Laburu, y la hemos leído toda con verdadero deleite.

Quizás nunca haya lucido con más claridad la eterna antorcha de San Pedro que en esta ocasión. Su luz llega hasta los últimos resquicios en que, acorralados, dijérase que no es posible poner en evidencia los sofismas de protervas teorías sociales.

La Iglesia sabe, por el exacto conocimiento que tiene de las cosas, lo difícil que resulta hacer que triunfe la justicia social mientras un poderoso enemigo del género humano se nutre precisamente de la deficiencia de la justicia social. ¿Más claro? Que los que se dicen enemigos de las injusticias de la sociedad, ven con buenos ojos estas injusticias y con malos ojos la sociedad.

Estos no sienten ni obran, como los verdaderos cristianos, por amor al prójimo, sino por todo lo contrario, por odio al prójimo. De las personas pudientes puede decirse que infinitas de ellas se conducen mal, no porque quieran poco a sus semejantes, sino por que se quieren demasiado a sí mismas, que es un modo tácito de no querer mucho a sus semejantes.

Los cristianos buenos o los que nos creemos cristianos buenos; los que incluso cuando meditamos en la salvación de nuestra alma, discurrimos que es necesario poner en condiciones a los demás para que puedan salvar la suya; los que huímos de parecernos a los sepulcros blanqueados de que hablaba el Señor; los que preferimos parecer lo que no somos a ser lo que no parecemos, aunque el parecido sea agradable, y la realidad, fea; nosotros los cristianos, digo, nos encontramos, como Su Santidad, con dos males que hay que combatir en forma que de los ataques contra uno no se aproveche el otro, y viceversa.

Pío XI analiza magistralmente el mal del siglo. Pero no sólo lo deplora sino que señala también su origen e indica los remedios, los únicos remedios, pese a la suficiencia de tantos apóstoles sociales, malvados los unos, imbéciles los más.

El Papa, tras de lanzar su condenación a la economía liberal individualista y al ateísmo aniquilador de la alegría del mundo, advierte a los hombres de buena voluntad que se prevengan contra un enemigo «intrínsecamente perverso» cuya colaboración «no pueden admitirla en ningún terreno los que quieren salvar la civilización cristiana».

Demás está decir al lector que se trata del comunismo, ese comunismo que atasca el progreso social, pues el temor y el asco que inspiran su oportunismo, su ferocidad y sus groserías y denigrantes doctrinas impiden que el capitalismo y el egoísmo de los poderosos sean puestos en la picota con la frecuencia que es menester.

La Iglesia conoce, no sólo el origen del comunismo y los fines que se propone, sino también, y muy cabalmente, los medios a que recurre para penetrar donde se propone.

«Al principio el comunismo—dice el Santo Pontífice—se mostró cual era en toda su perversidad, pero pronto cayó en la cuenta de que de esta manera alejaba de sí a los pueblos, y por esto ha cambiado de táctica y procura atraerse a las muchedumbres con diversos engaños, unas ideas que en sí son buenas y atrayentes. Así, viendo el deseo general de paz, los jefes del comunismo fingen ser los más celosos fautores y propagandistas del movimiento por la paz mundial, pero al mismo tiempo excitan a una lucha de clases que hace correr ríos de sangre, y sintiendo que no tienen garantías internas de paz, recurren a armamentos ilimitados. Así, bajo diversos nombres que ni siquiera aluden al comunismo, fundan asociaciones y periódicos que sirven para hacer penetrar sus ideas en medios que de otro modo no les serían fácilmente accesibles; pérfidamente procuran infiltrarse hasta en asociaciones abiertamente católicas y religiosas...

«Comprenden ahora algunos amigos de este periódico lo difícil que resulta combatir abiertamente algunos males sin exponerse a hacerle el juego a los sembradores de todos los males? ¿No ven ahora cómo hasta el Jefe de la Iglesia universal, aun flagelando el sistema económico presente, subraya con vigor los horrores del comunismo absurdo, criminal y ateo?

MUY CONCURRIDOS LOS FUNERALES DEL CONSUL DE CUBA, SR. CONDOM

BOSTON, abril 9. (AP).—Hoy se han efectuado los funerales de Juan S. Condom, Cónsul General de Cuba en Boston, con una misa de requiem en la iglesia de Santa Cecilia.

Asistieron a la ceremonia religiosa los representantes consulares de los países europeos y de la América Central, los que acompañaron también el cadáver hasta el Cementerio de Forest Hill.

En el frente asturiano fueron aniquilados también dos batallones marxistas. Otra violenta acometida rechazó la V División, recuperando una posición que había dejado

SEVILLA, abril 9. (Havas.)— El general Gonzalo Queipo de Llano, hablando hoy ante el micrófono manifestó que las victorias de que los gobiernistas se jactan son falsas y que si bien la jornada estuvo activísima, nada de trascendencia ni de solución definitiva ha acontecido todavía en ninguno de los frentes peninsulares.

Expuso:

"En los frentes del sur, el enemigo nos atacó con una terrible contundencia; fué rechazado en todas las líneas, con importantes pérdidas en hombres y material. En el frente de Vizcaya, el enemigo tiene la pretensisón de salir avante, despejando el frente, con repetidos ataques.

"En el frente de la V División, los rojos atacaron con importantes contingentes y una masa considerable de artillería y aviación en el sector de la sierra de Alcubierre las posiciones nacionalistas; destruyeron uno de ellos, pero ni uno solo de nuestros soldados abandonó la línea, prefiriendo morir a rendirse; sin embargo, el enemigo ocupó la posición de la cual más tarde fué desalojado por un terrible contrataque de nuestras huestes; recobramos nuestra primera línea.

"En el sector de Jaca el enemigo atacó igualmente, siendo repelido con la misma energía y perseguido; nuestras fuerzas ocuparon las posiciones de donde los rojos habían partido para atacarnos.

"En el frente de Alava, calma; muchas familias han aprovechado esta tranquilidad para pasar a nuestras líneas.

"En el frente asturiano, el enemigo desató un ataque muy vigoroso, siendo detenido por las fuerzas nacionalistas; dos de sus mejores batallones fueron aniquilados.

"En el frente de Madrid, se desarrollaron violentas acciones desde las primeras horas de la madrugada hasta el anochecer; el ataque fué desatado de Las Rozas a Los Carabancheles, en donde el enemigo había concentrado sus mejores elementos; atacó tras de una intensa preparación de artillería y de incursiones de la aviación, apoyándose en 26 tanques rusos; se arrojó locamente sobre nuestras posiciones, con un arrebato suicida, no pudiéndose desligar de la acción, sino cuando a nosotros nos convino; los rojos, en los primeros momentos, quedaron confusos por nuestra resistencia tan fiera, perdiendo, en total, 2,800 hombres; abandonaron ocho de los tanques atascados en el cieno. Los nacionalistas actuaron con tal confianza que en algunas partes no se disparó un tiro, sino que se aguardó a que el enemigo estuviese a unos pocos metros de las trincheras nacionales; el encuentro fué recio, una verdadera carnicería; al final del primer asalto, había tendidos en el campo, frente a nuestros parapetos, 700 cadáveres. En otros sectores, el enemigo llegó a colocarse a cuatro metros de nuestras primeras líneas y lo detuvimos con las granadas de mano y un fiero contraataque a la bayoneta. Nos dicen los prisioneros que la rudeza de la acometida en este frente se debió principalmente a que el enemigo concentrase varias brigadas internacionales en los alrededores de Madrid.

"En resumen: la jornada ha sido de triunfos contundentes para nuestras armas. De Madrid, por otra parte, siguen evacuando niños y han sido tan descarados que han osado informar que han enviado cuatro mil rapaces a Crimea; queremos advertir que los que permitan que se lleven sus hijos a Rusia, perderán la nacionalidad española; el día de nuestra victoria, no permitiremos que los chicos retornen."

250,000 niños de la zona roja van a salir de España

Muchos irán a México, Francia y Bélgica. El clima inglés no permite que los envíen allí

VALENCIA, abril 9. UP. El corresponsal obtuvo hoy de las autoridades competentes datos precisos sobre el problema de la expatriación de los niños procedentes de las zonas ocupadas por el ejército de Franco. Los republicanos tienen el difícil problema de sostener y distribuir a 250.000 niños desde los más tiernos hasta rapaces de 16 años.

El gobierno informa que a pesar de las solicitudes de muchas instituciones de beneficencia de Rusia, Francia, Inglaterra y los Estados Unidos ha tratado de retenerlos en España, para lo cual se han establecido campamentos y colonias infantiles. Hasta ahora, sólo han sido enviados 72 chicos a Crimea, donde el clima es benigno, con el consentimiento de los padres; a México irán muchos bajo el patronato del Gobierno Federal y otros a Bélgica y Francia. A Inglaterra no se enviarán debido al clima inhóspito.

Los niños que salieron para Crimea van con maestros y médicos españoles, asegurandose que su partida para Rusia carece de significación política.

En el frente de Granada: Un centinela alpino, de las fuerzas nacionalistas, prestando servicio en el «Dornajo», en las nevadas alturas de Sierra Nevada

LAS FUERZAS VASCAS EMPIEZAN A RETIRARSE DE DURANGO AL APROXIMARSE LAS DE MOLA

Han aceptado la oferta de Asturias los rojos de Bilbao, y recibirán 35,000 hombres para refuerzo de ese frente, donde su derrota parece por todos conceptos inevitable

TODOS LOS HOMBRES DE 18 A 45 AÑOS DE EDAD ESTAN SIENDO RECLUTADOS PARA LA DEFENSA

HENDAYA, abril 9. (Exclusivo).—Personas llegadas de San Sebastián esta noche dicen que las fuerzas del general Mola han entrado en parte de Durango.

Agregan que el Presidente de Euzkadi, José Aguirre, ha enviado su familia en un crucero inglés a San Juan de Luz, en prevención de la caída de Bilbao.

La emisora de Burgos anunció esta noche oficialmente, que Durango había sido evacuada por la población civil.

La emisora euskalduna de Bilbao, nada dice de la proximidad del general Mola a Durango; pero anunció que Aguirre había aceptado la oferta de Belarmino Tomás, Gobernador de Asturias, y que 35,000 asturianos armados han llegado a Bilbao para tomar parte en la defensa de Vizcaya.

Agrega que también llegó de Madrid el coronel de Cisneros, jefe de la aviación republicana, con una escuadrilla de aviones. Este oficial, según la emisora, prometió a Aguirre que Valencia mandaría de un día a otro una escuadra completa de aviones.

Las fuerzas del general Mola destrozaron las líneas vascas, y una columna penetró en los suburbios de Durango

HENDAYA, Frontera franco-española, abril 9. (AP).—Las fuerzas nacionalistas del general Mola que tienen por objetivo la captura de Bilbao, en el norte de España, han destrozado las líneas del Gobierno y penetraron en los suburbios de la ciudad de Durango.

Las noticias que llegan a esta ciudad dan cuenta de que una de las columnas que operan en el frente de Vizcaya ha ocupado ya los alrededores de esa ciudad, situada a unas 16 millas de la capital.

En el Cuartel General de los nacionalistas, donde se ha anunciado la entrada, se dice que los defensores de Bilbao han recibido siete batallones de refuerzos del frente de Asturias.

Bilbao está movilizando todos los hombres útiles de 18 a 45 años de edad con el fin de prepararse a resistir el ataque a esa ciudad.

La mayor concentración de tropas del general Mola se encuentra a cinco millas al sur de Durango.

Un comunicado de Salamanca dice que las tropas del Gobierno rojo de Vizcaya están evacuando de Durango.

Una sección del ejército del norte, que manda el general Mola, se halla en un sector a diez millas al sudeste de Bilbao.

DESTRUCTORA MANGA DE VIENTO EN MIAMI

MIAMI, abril 9. (AP).—Una manga de viento azotó hoy a Miami, causando un herido grave y doce leves; una casa de madera fué arrancada del terreno, cayendo a 50 pies del lugar de su emplazamiento original. Se desconoce la ascendencia numérica de los daños.

EL PRESIDENTE DE LOS ESTADOS UNIDOS DICE QUE IGNORA POR COMPLETO LOS PLANES QUE LE ATRIBUYEN PARA REDUCIR EL PRECIO DEL ORO

Los franceses se apresuraron a cubrirse con dollars y a vender sus francos en previsión de un cambio rápido en la situación monetaria. Bajan los valores en Suráfrica

PARIS, abril 9. (AP).—A los persistentes rumores que han circulado acerca de una proyectada alza del dólar y a la perspectiva de uno de los mayores déficit en la historia de Francia, se atribuye en los círculos financieros la repentina baja del franco.

El curso descendente del dinero francés —el más barato para los turistas americanos en cuatro años— fué contenido esta tarde por vez primera en dos días.

En las transacciones extraoficiales celebradas después que cerró la Bolsa, el franco recuperó una pequeña fracción de las pérdidas que había sufrido contra el dólar y la libra esterlina, que cerró a 22.40 francos por dólar y 109,90 por libra contra 22.30 y 109.25 que son las cotizaciones oficiales.

Aunque en los centros oficiales se reconoce que no es de desear un franco más barato en vista de la próxima Exposición, el Ministro de Hacienda Vincent Auriol, publicó una nota en que desmiente que el gobierno se proponía crear «una especie de franco turista».

Las manifestaciones de Auriol contrarrestan la opinión que se abrigaba en algunos centros financieros de que el alza de 4,593 centavos el franco en la apertura de ayer a 4,464 en el cierre de hoy, obedecía a la esperanza que se abriga de que un franco barato traerá un importante contingente turístico a Francia.

La mayor parte de la balanza comercial desfavorable, que constituye un déficit de 3,532 millones de francos en los dos primeros meses de 1937 contra 1,633 millones de francos en el mismo período del pasado año, se atribuye por los financieros a la compra de materia prima, casi enteramente para propósitos del rearmamento.

Como quiera que estas obligaciones están vencidas o a punto de serlo, los expertos dicen que los rumores de una alza en el dólar indujeron a los franceses a vender francos para comprar dólares al objeto de cubrirse.

Por otra parte, en algunos centros financieros, se dice que el notable aumento de los tipos en Londres, ofrece nueva atracción para el empleo de los capitales congelados en Francia. Agregan que esto ha creado una anormalidad en la situación monetaria de París, donde los tipos franceses son más altos que los ingleses.

Los financieros creen que no se ha utilizado el Fondo de estabilización para estimular el negocio del turismo y la repatriación del capital francés.

La pregunta que se hacen ahora los financieros es si el fondo de estabilización podrá controlar la baja. Los expertos monetarios ponderan el efecto de la nerviosidad política la cual, aunque no muy marcada en los últimos meses, aún no está enteramente abatida. Temen la posibilidad de que la debilidad del franco en los mercados extranjeros provoque un nuevo éxodo del capital.

Además de la entrada tardía del fondo de estabilización en el mercado, parte de la reacción se atribuye a operaciones de los especuladores para cubrirse debido a las noticias que han llegado al mercado dando cuenta de que el Presidente Roosevelt ha reiterado que el gobierno no se propone rebajar el precio del oro.

Por segunda vez en dos días, el Banco de Francia elevó el precio de compra del oro, desde 24397 francos el kilogramo a 24,867 francos. El nuevo precio equivale a 22.24 francos el dólar.

El Presidente Roosevelt, informó hoy, que ignora por completo los planes para reducir el precio del oro

WASHINGTON, abril 9. (AP).—El Presidente Roosevelt ha salido al paso de los rumores que han circulado esta semana por el mundo financiero, y dijo que nada sabía acerca del supuesto plan para reducir el precio del oro.

Se ha estado rumorando que los Estados Unidos, se proponían reducir el precio de $35 que pagan actualmente por la onza.

Dijo el Presidente Roosevelt a los representantes de la prensa que ni él ni el Tesoro se habían enterado de semejante plan.

Cuando se le manifestó que los financieros entienden que es un precio demasiado alto, el ejecutivo se limitó a decir que eso era interesante.

Los rumores sobre la reducción del precio del oro en los Estados Unidos, causó la baja de los valores en Suráfrica

JOHANNESBURG, Unión de Suráfrica, abril 9. (AP).—Las acciones oro estuvieron vacilantes hoy en la Balso, pero finalmente recuperaron lo que habían perdido.

Se debió a ello al rumor —más tarde desmentido oficialmente— de que los Estados Unidos, se proponían reducir el precio del oro.

La Bolsa de Johannesburg se encuentra en el corazón de una región aurífera que produce casi el 40 por ciento del oro del mundo.

En 1936 suministró once millones de onzas de oro, contra 7,000,000 Rusia.

Cómo logra dinero para la guerra el líder nacionalista

Una labor agrícola intensa constituye gran parte de la entrada que Franco cuenta

LONDRES, abril 9. UP. Comentándose en esta capital la procedencia del dinero de Franco para hacer la guerra, se ha informado que en Italia y Alemania el gobierno de Burgos ha obtenido amplio crédito no tan solo para la adquisición de material, sino hasta para la obtención de uniformes para sus soldados. Se ha desmentido que los nacionalistas se hayan incautado de las minas de Río Tinto y otros yacimientos metálicos, aunque se está pagando a los propietarios ingleses en billetes franquistas.

En los círculos bancarios se comenta que en los primeros días de la insurrección nacional, el banquero Juan Marsh sólo dió a Franco 15 millones de libras esterlinas; de América los simpatizadores del movimiento han remitido al general más de un millón de libras.

Por otra parte, los nacionalistas están vendiendo en Inglaterra la producción agrícola de los territorios ocupados, con lo cual se ayudan a costear la campaña.

Aquí se ha prestado poca fe a las informaciones asegurando que el general Franco haya hecho concesiones de minas importantes o de bases navales a Italia y Alemania.

GALARDON BIEN MERECIDO

El Consejo de Secretarios celebrado ayer, tomó el acuerdo, por unanimidad, de conceder al de Educación, doctor Fernando Sirgo, la Gran Cruz de Carlos Manuel de Céspedes, como recompensa a su solución satisfactoria del problema docente que confrontaba la nación.

Es esa, sin disputa, una distinción que el país entero encontrará discreta y merecida, la que al actual Secretario de Educación se debe, en gran parte, el acuerdo armónico que ha propiciado, en principio, la reapertura de nuestro máximo centro docente. No nos atrevemos a asegurar, como es lógico, que esa delicada cuestión esté definitivamente resuelta, pues eso es cosa que sólo el tiempo podrá determinar, pero es innegable que al doctor Fernando Sirgo le cabe la gloria de haber propiciado una transigencia feliz y decorosa entre las partes en discordia, que augura un definitivo entendimiento para bien de nuestra cultura.

Una lección muy fructífera se desprende de la gestión de ese Secretario que acaba de ser honrado con el máximo galardón oficial, y es que su ejemplo debe ser seguido por las otras altas autoridades de la República a quienes corresponde, a su vez, la solución de problemas nacionales de igual o parecida importancia. La inercia en que muchos mandatarios del momento están sumidos resulta fatal para el buen gobierno que reclama el país. Es preciso que todos, como el doctor Fernando Sirgo, conscientes de su responsabilidad oficial, se enfrenten con la realidad y procuren dictar las soluciones necesarias.

He aquí una condecoración que es todo un estímulo provechoso para los mismos gobernantes que la otorgan.

Designado el personal docente del Instituto 3 de La Habana y de los de Cárdenas, Cienfuegos y Manzanillo

Además se nombró al de Remedios y Sagua la Grande. Se crean varios Kindergartens y aulas de enseñanza común. Traslados y designaciones de profesores en la República

Gran actividad hubo ayer en las oficinas de la Secretaría de Educación, ya que se recibieron, debidamente firmados por el Presidente de la República, los decretos designando el personal docente del Instituto de Segunda Enseñanza número 3 de la Habana, de los Institutos de Marianao, Cárdenas, Cienfuegos, Sagua la Grande y Remedios, y los profesores que faltaban por nombrar de los Institutos de Morón y Matanzas; y se tramitaron varias creaciones, haciéndose algunos traslados de maestros y designándose a otros con tal motivo.

Además se dictó una resolución disponiendo la apertura del curso en la Escuela de Comercio de Camagüey para el día 19 de los corrientes.

Las disposiciones a que hacemos más arriba referencia fueron las sometidas últimamente por el doctor Fernando Sirgo, Secretario de Educación, a la firma del Primer Magistrado de la nación.

Su tacto para salvar todos los obstáculos que se oponían a la solución del problema docente nacional, que revestía proporciones gigantescas, le ha valido ser honrado por el Gobierno con la Cruz de Carlos Manuel de Céspedes

El doctor Fernando Sirgo ha exteriorizado su reconocimiento para los profesores y funcionarios del departamento que han colaborado con él en la ingente labor realizada, entre los que se encuentra, en primer término, el doctor José Manuel Pérez Cabrera, Director de la Enseñanza.

He aquí la relación de los profesores designados:

Profesores del Instituto número 3 de la Habana

Juan J. Geada, Félix Lorda e Isabel Mc Lain, Arturo Van Caneghen, Calixto Masó Vázquez, Celia R. Montes de Oca, Isabel Iglesia Fernández, María de la Asunción Lancís y Sánchez y Mario Roque de Escobar; Luis Larrabal y Fernández, Haydée A. León, Miguel Belaunde y San Pedro, Jacinto Herrera y Fernández, Fausto García Rivera, Aracelis Calderín y Pazos, para las cátedras titulares, A, B, C, D, F, G, H y Grupos A y B del Curso Preparatorio.

También se designó para este centro a Margarita Sáez Medina, profesora titular interina de la clase de idioma inglés.

Profesores del Instituto de Cárdenas:

Gerardo Fernández y Fernández y Gonzalo Alvarez Núñez; Juli Hernández Escalada, Edith Guiteras; Arturo de las Herrans y Varona; Julia Betancourt y Rita López Castro; Adela Olazábal y Estrada y Laura Díaz de Sánchez, titulares interinos de las cátedras A, B, C, D, G y H, respectivamente.

También se nombraron para este centro a Rosa Heydrich y Trinidad Bolet y Alvarez, para las cátedras B y F; y al Dr. Jesús Sainz de la Mora, para la cátedra A.

Profesores del Instituto de Cienfuegos

Abelardo Becquer y Cantero; Santiago Somodevilla, Frank Dumois, Hortensia Ricca y Mercedes Hernández Pérez; Roberto M. González y Rodríguez; Adolfo Guerra y Morales; Julio Ruiz Cadalso; Jorge Lafuente; y Cora Talleda y Pérez, de las cátedras A, B, D, E, F, G y H, respectivamente.

También se ha designado para dicho Instituto a Juan E. Calderaro y Romagosa, Teresa Ferrer y Rabassa, Aurelio Villaverde y Cano y Rita Rojas, de las cátedras A, C, D y H.

Profesores del Instituto de Morón:

Gustavo Reno; Orlando Rodríguez Larraury y Trinidad Carvajal para las cátedras B y C.

Profesores del Instituto de Manzanillo

Henry L. Mathiot, Pedro Roig y Fernández Rubio y América Vega Ceballos; José Fernández Salazar, Angel Fernández y Manuel Fernández Mascaró, de las cátedras C, D, E, F y G, respectivamente.

También se ha designado para el Instituto de Manzanillo a Doret Alvarez; Avelina Aguilera Fonseca y Aurora Sánchez Ramírez; Francisco Rodríguez Mojena y Julia Vallejo, de las cátedras A, B y H.

Profesores del Instituto de Matanzas

Jorge Casals y Llorente; Helio Leyva y Luna; Victoriano Blanco y Martínez y Joaquín García Martínez, titulares de las cátedras A, D, E y F.

Escuela Normal de Matanzas

Para esta Escuela se ha nombrado al profesor Juan Torra Cabarrocas.

Supernumerarios

Se ha nombrado profesores supernumerarios del Instituto de Marianao a María Josefa Cepero, Mercedes Torres, del Grupo de Ciencias, y Cristina Figuerola Coll, de la cátedra de Inglés.

Aulas creadas y maestros designados últimamente

También ayer, con motivo de algunas aulas creadas, hizo el doctor Fernando Sirgo distintos traslados de maestros y algunas designaciones, a propuesta de la doctora Juana María Catá, jefa de la Sección de Instrucción Primaria.

Se creó un aula de kindergarten en Marianao, designándose para atenderla a la maestra Delia Utrilla y Caulineau, a la auxiliar Dora Martínez, que venía desempeñando el kindergarten 1 de Santa Cruz del Norte, y a la conserje Gloria Téllez.

Para el cargo de auxiliar que deja vacante Dora Martínez, se designó a Riquelma Pou Mazón.

Se creó otro kindergarten en la finca Cayo Rodeo, de Paso Viejo, Pinar del Río, designándose para atenderlo a Delia García, Andrea Rodríguez y Belén León, como maestra, auxiliar y conserje, respectivamente.

También se estableció una dirección sin aula en la Escuela 11 de Santa Clara, ascendiéndose a ella al actual director con aula de la misma, señor Agustín Campos, y restituyéndose en el aula que queda vacante al maestro Rafael Monteagudo.

Se creó un aula de enseñanza común en Victoria de las Tunas, trasladándose para ella a la maestra Honorina Carmen Aguilera, que atendía la Escuela 4 de dicha localidad.

Para esta última escuela se trasladó asimismo a la maestra Petrona Ruiz Zorrilla, de la Escuela 55 de Holguín.

Se trasladó a la maestra Raquel Aragó de la Escuela 2 de Candelaria, Pinar del Río, para la Escuela 73 de la Habana; y se creó un aula de artes manuales en Santa Clara, nombrándose a la maestra Ofelia Bienes Jiménez.

Se nombró a la maestra Amparo Díaz de Villegas para el kindergarten número 2 de Managua; se dejó sin efecto el nombramiento de Ana Rodríguez Tamayo, para la Escuela 30 de Bayamo, designándose en su lugar a Felicia Caridad Menéndez; y se trasladó a María Teresa Alvarez Gilinas de la Escuela 17 del Central Galope, en San Juan y Martínez, para la Escuela 27 de Consolación del Sur, vacante por el fallecimiento del maestro Carlos Pinelo.

Se aumentó en $12.50 la consignación de la Junta de Educación de Banes, para abonar la supervisión del centro escolar Cuatro de Septiembre a Gliceria Gómez; y se creó un kindergarten en la Escuela 95 de la Habana, nombrándose a Isabel A. del Pino.

Se designó a Antolina Pérez para la Escuela 23 del Pilón, en Niquero; se trasladó a Zoila B. Sánchez Garcerán de la Escuela 40 de Bella Vista, en Cienfuegos, para una escuela de Taco Taco; se designó a Livia de los Santos para la Escuela número 17 del Central Galope; y se creó un aula de enseñanza común en la Escuela 4 de El Corojo, en San Luis, Pinar del Río, nombrándose a Caridad González Clemente.

Todas las licencias de maestros se encuentran al día, es decir, todas las solicitudes presentadas han sido resueltas por el departamento.

HABLA PRIETO DE EMPRESTITOS 'AL GANAR LA GUERRA'

Dice que los necesitarán y prepara el camino. Del Vayo festeja a unos comunistas

MADRID, abril 9. (Havas).—El Ministro de Marina, Indalecio Prieto, en declaraciones hechas a los periódicos anunció que el final de la guerra se acerca ya, y hablando de la situación económica que resultará, dijo:

«Será muy difícil que se logre restaurar nuestra economía sin la ayuda extranjera; España, hasta el presente, libre de deudas extranjeras, tendrá, por fuerza, que aceptar la hipoteca que significa un empréstito exterior.»

Terminó afirmando que Mussolini tenía puestas grandes esperanzas en la victoria de Franco, para restablecer en el suelo español a cinco millones de italianos, que se pagarían con los recursos naturales del país.

Alvarez del Vayo ofrece un banquete a dos escritores comunistas

VALENCIA, abril 9 (Havas).—El Ministerio de Estado, Alvarez del Vayo, y el de Prensa y Propaganda, Carlos Esplá, ofrecieron al escritor norteamericano, John dos Pasos y a Pietro Nenni, miembro del Ejecutivo de la II Internacional, en el día de hoy, un banquete, al cual concurrieron las más distinguidas personalidades del régimen.

El Subsecretario de Economía, Bugeda, haciendo referencia a la situación financiera general del país, dijo que a contar del mes de diciembre pasado, el Gobierno español pudo vender libremente la producción de mercurio de las minas de Almadén, por haber sido revocado el monopolio que se concedió a Italia. Agregó que en el curso del primer trimestre de 1937 las minas vendieron la unidad de mercurio a 70 pesos frasco, contra 58 pesos en igual período del año 1936; las ventas produjeron $868,351 moneda de los Estados Unidos, contra $467,136, en 1936.

Bugeda terminó diciendo que el Gobierno ha concertado un plan de ordenamiento general económico del Estado.

El Príncipe Nicolás fué expulsado de la familia real rumana

Rígidamente le castigaron por seguir sus amores con la señora Jana Lucía Delejt

BUCAREST, Rumanía, abril 9. (AP).—El Príncipe Nicolás de Rumanía, hermano del Rey Carol, ha sido «expulsado» de la familia real esta noche por el Consejo de la Corona.

El alegre Príncipe, que tiene 34 años de edad, ha quedado excluído de la familia por causa de las complicaciones que causó su matrimonio con Mme. Jana Lucía Deletj, en 1931.

Su matrimonio fué anulado a causa de la oposición del Rey Carol principalmente, pero se sabe que aun después de la anulación, el Príncipe intercedió a favor de ella tratando de que se le diera el «status» de Princesa.

El acuerdo del Consejo de la Corona se anunció en un comunicado que dice:

«Su Alteza Real el Príncipe Nicolás no pertenece ya a la familia real».

El Consejo le ha privado de sus prerrogativas reales, le ha suprimido todos los privilegios que le correspondían como Príncipe, así como todos sus títulos militares y civiles.

Como se recordará, Nicolás escapó con Madame Deletj el 9 de noviembre de 1931 contra los deseos del Rey Carol.

Príncipe Nicolás

Contrario el bloque congresional azucarero a las modificaciones que acaba de sugerir el Strio. Wallace

Obreros y refinadores se oponen de modo terminante a las reformas, que permitirían a las fábricas insulares embarcar toda su cuota de 1938 en forma de refinados

WASHINGTON, abril 9. (AP).—El bloque congresional azucarero se muestra disgustado con las proposiciones que ha hecho el secretario Wallace para la nueva legislatura azucarera.

El Secretario propone principalmente que los plantadores de Hawai, Puerto Rico y las Islas Vírgenes, sean colocados en idéntico plano que los plantadores continentales.

Sugiere también que los ingresos que produzca el impuesto sobre el azúcar de las Filipinas consumido en los Estados Unidos, sean entregados al gobierno del Archipiélago de acuerdo con las condiciones que estipule el Presidente de los Estados Unidos.

Declarando que muchos miembros del bloque azucarero se oponen vigorosamente a los proyectados cambios en las proposiciones de la administración, el representante Cummings convocó a la subcomisión de Agricultura para el lunes a fin de tomar un acuerdo final sobre la medida.

Cummings manifestó que la mayor oposición procede de los intereses refinadores y obreros porque las revisiones de Wallace permiten a las posesiones insulares embarcar toda su cuota a este país en forma de refino, cuando el plan anterior las limitaba al crudo.

Otra importante modificación estipula que todas las áreas deben participar, proporcionalmente a sus cuotas, en cualquier aumento que se opere en el consumo de los Estados Unidos, así como en cualquiera deficiencia.

Con el establecimiento de una cuota doméstica general, dijo Cummings, Louisiana y la Florida obtendrían un aumento de más de 360.000 toneladas anuales y el área continental remolachera perdería aproximadamente 40.000 toneladas de su actual cuota de 1.550.000. Las posesiones insulares no obtendrían ningún aumento.

Wallace ha propuesto un sistema enteramente nuevo para la fijación de las cuotas, computando la distribución a las distintas áreas en un tanto por ciento en vez de una cantidad anual de toneladas.

Su plan dividiría el consumo doméstico anual en dos partes, incluyendo las áreas domésticas continentales en insulares que participarían del 55.33 por ciento, una de ellas, y la otra las áreas extranjeras con las Filipinas, que tendrían una participación del 44.67 por ciento.

La cuota doméstica se dividiría como sigue:

Areas remolacheras, 41.45 por ciento; áreas cañeras, 9.74 por ciento, Hawaii 25.69; Puerto Rico, 21.87 e Islas Vírgenes 0.25 por ciento.

La cuota extranjera quedaría dividida de la siguiente forma:

Filipinas, 34.70 por ciento; Cuba, 64.41 por ciento, países extranjeros con exclusión de Cuba, 0.89 por ciento.

El total de consumo estimado el pasado marzo fué de 6.688.670 toneladas cortas.

MANTIENESE EL CERCO A TODA LA CAPITAL ESPAÑOLA

Los ataques desesperados de los rojos fracasan con muchas pérdidas para ellos

MADRID, abril 9. (UP.)—Los esfuerzos que hasta ahora han realizado los milicianos para desalojar a las fuerzas de Franco que se encuentran en posesión del Hospital Clínico, han fracasado completamente, a despecho del intenso fuego de demolición de la artillería gobiernista y de haber hecho saltar 12 hornillos de mina bajo el edificio.

La batalla de Madrid ha quedado reducida ahora simplemente a un esfuerzo durísimo por impedir a las dos fuerzas gobiernistas que hagan contacto.

Duras acciones en el frente de Madrid.

MADRID, abril 9. (UP.)—Las acciones que se están desarrollando en los once sectores de la parte occidental de Madrid, según las personas que han recorrido el frente, superan a las que se trabaron en los primeros días del mes de noviembre, cuando las tropas de Franco se situaron en las afueras de la capital; a juzgar del número de ambulancias que han atravesado la ciudad, se considera que el número de bajas de los republicanos es muy crecido.

Relato de un corresponsal.

LONDRES, abril 9. (Exclusivo.)—«Ellos querían la guerra y se la estamos dando», dijo Miaja, defensor de Madrid, esta noche, a Vernon Bartlett, corresponsal del «Daily Chronicle» al describir la ofensiva iniciada esta madrugada por las fuerzas internacionales a su mando en la zona de Madrid.

«A las cuatro de la madrugada—dice Bartlett—despertó Madrid lleno de asombro al oir las explosiones rápidas que se sucedían con frecuencia alarmante. Los vecinos de la vieja villa creyeron que se trataba de un bombardeo nacionalista, pero pronto se dieron cuenta de que eran los batallones ruso-franco-hispanochecos los que habían tomado la iniciativa.

«Al romper el alba me situé en la azotea de la Telefónica para no perder de vista el combate. La ofensiva se había preparado en secreto; pero Franco parece haberla sospechado, porque durante la noche estuvo bombardeando las trincheras de El Pardo y de la Ciudad Universitaria.

«Casi continuamente se veía la procesión de ambulancias subiendo por el Paseo de San Vicente con los heridos. Allá, sobre la cuesta desnuda, los camilleros corrían sacando gente de los enormes agujeros practicados por los proyectiles que estallaban. Junto a la verja de bronce del viejo parque real, dos cirujanos prestaban auxilio a los heridos.

«Por encima de los hombres de ciencia silbaban las balas de un lado y otro. El estruendo era continuo y la Telefónica vibraba como si la sacudiera un terremoto. Aparentemente se estaba peleando a los pies de uno. El ruido era ensordecedor.

(Como puede advertirse esta descripción dista de justificar el «embullo» de Miaja pues nada refleja una victoria roja).

M.E.C.D. 2016

SE HALLA SIN MATERIAL NI PERSONAL SUFICIENTE, LA MAYORIA DE LOS HOSPITALES DE LA REPUBLICA

DIEZ MINUTOS DESPUES DE COMETIDO EL ASALTO DEL CERRO, FUE LOCALIZADO EL AUTO

PRESO EL CHOFER, COMPLICE DE LOS ASALTANTES DE UN COBRADOR QUE LLEVABA $550

Después de golpearlo rudamente lo despojaron de esa suma. Huyeron en la máquina, pero circulada inmediatamente, la ocuparon cuando era guardada. Buscan a los malhechores

El joven Antonio Medina González, natural de la Habana, de 20 años de edad, soltero, vecino de Unión y Ahorro, número 17, y empleado de la fábrica de calzado «El Sol», situada en Pedroso número 8, en la barriada del Cerro, propiedad del señor Francisco Blanco Torralba, vecino del hotel «San Luis», situado en Belascoaín número 5, fué asaltado por tres desconocidos de raza blanca y despojado de la suma de 550 pesos, después de ser agredido con la culata de los revólvers que portaban aquéllos. Acto seguido los malhechores lograron evadirse en un automóvil que los esperaba en lugar próximo.

Herida la víctima

Medina González fué conducido al segundo centro de socorro donde se le apreciaron heridas de carácter menos grave diseminadas por las regiones auricular derecha, mastoidea, tercio medio de la región occípito frontal, escapular derecha e izquierda, sin poderse precisar por el momento si existe lesión ósea.

El asalto

Después de asistido en el expresado centro benéfico, la víctima fué trasladada a la Oncena Estación de Policía, donde al ser interrogado, manifestó que, cumpliendo instrucciones del señor Blanco Torralba se dirigió al Banco que está en Monte y Carmen, de donde extrajo la suma de 550 pesos, para abonar a los empleados de la fábrica en la mañana de hoy. Agregó que serían las dos y media de la tarde, cuando con el dinero extraído transitaba por Pedroso entre Nueva y Cruz del Padre y fué inesperadamente asaltado por tres individuos, los que después de agredirlo duramente lo despojaron del dinero que llevaba dentro de una caja de cartón, desapareciendo acto seguido.

Sus señas

Con respecto a los asaltantes hizo constar el joven Medina González que eran de raza blanca como ya hemos dicho. Dos lo atacaron por el frente y el otro por la espalda. Uno de dichos sujetos es de alta estatura, vestía de blanco y llevaba puesto un sombrero de pajilla; otro vestía de gris y sombrero de pajilla y el tercero llevaba un saco carmelita y carecía de sombrero.

El dinero sustraído, según el declarante, estaba distribuido en la siguiente forma: 260 pesos en billetes de a cinco pesos; 202 pesos en billetes de un peso y el resto en moneda fraccionaria.

La actuación de la Policía

La rápida actuación de la Policía, fué causa de que diez minutos después de haberse realizado el asalto, fuera localizado el auto empleado por los desconocidos para desaparecer del lugar del hecho, y arrestado el chofer que lo conducía. Se obtuvo tan importante servicio al saberse el número del vehículo, que fué trasmitido por la caja a la Estación, ésta a la Sección de Radio Represiva, que lo comunicó a todas las Estaciones, y éstas, a la fuerza que se encontraba de servicio.

El auto y el chofer

El auto tiene el número 32157, es de alquiler de plaza, y el chofer que lo conducía se nombra Heriberto Guerra Terry, mestizo, residente en Municipio 1, en la barriada de Jesús del Monte. Fué conducido a la Décima Estación y sometido a interrogatorio, comprobándose que se encontraba de acuerdo con los desconocidos para la consumación del hecho

Las declaraciones

Ante la Policía prestó declaración el señor Blanco, propietario de la fábrica mencionada. Expuso que había comisionado a Medina González para la extracción del dinero, con el cual pensaba abonar los jornales de sus obreros en la mañana de hoy. Se encontraba en su oficina cuando fué notificado que Medina González había sido asaltado y golpeado brutalmente por unos desconocidos que lo habían despojado del dinero, desapareciendo. No pudo dar otros detalles con relación al hecho, por desconocerlos.

Alberto Rodríguez Areu, natural de la Habana, de 29 años de edad, zapatero y vecino de Unión y Ahorro número 27, hizo constar que se encontraba de visita en los altos de la casa Cruz del Padre y Universidad y presenció cuando se detenía el auto 32157, que era conducido por un mestizo y en el que viajaban cuatro individuos de raza blanca, tres de los cuales abandonaron el vehículo y se dirigieron hacia la calle de Pedroso; los vió regresar momentos después, y tomando el mismo vehículo se dieron a la fuga por la calle de Universidad. Dada la distancia en que se encontraba no podría reconocer a los delincuentes, pero sus señas coinciden con las dadas por la víctima. Rodríguez Areu trabaja en la fábrica de Blanco Torralba.

El vigilante 2709, Antonio M. Felipe, perteneciente a la Séptima Estación, declaró que se encontraba de servicio en la esquina de Infanta y Universidad y fué avisado por el testigo Rodríguez Areu de que en el auto 32157 habían desaparecido varios individuos que acababan de realizar un asalto y robo a mano armada en la persona de su compañero Medina González. Acto seguido, por la caja de la policía lo comunicó a la Estación para la circulación del auto y dirigiéndose al lugar del hecho recogió a la víctima y la trasladó en un automóvil al segundo centro de socorro. Por el trayecto el lesionado le fué informando de la forma en que fué realizado el asalto.

Continúan las actuaciones

Al tenerse conocimiento del asalto se personaron en el lugar del hecho y en el segundo centro de socorro los comandantes Bernardo García, Ayudante del Jefe de la Policía Nacional, y Juan Serra, Inspector del Cuarto Distrito; el capitán Triana, al mando de la décima estación y el capitán Quintana, jefe del escuadrón de caballería.

También actuaron el teniente coronel Antonio Brito, Segundo Jefe del Cuerpo y el capitán Pérez, que presta servicios a las órdenes del coronel Pedraza, el sargento Cepero y el cabo Collazo, de la Sección de Investigaciones, con varios subalternos.

Dada la actividad demostrada por la Policía, espérase que de un momento a otro sean capturados los asaltantes para cuya búsqueda han sido comisionados por el coronel Pedraza todos los miembros de que dispone el Cuerpo, así como la Sección de Perseguidoras que comanda el capitán López.

El Gabinete de Identificación

El Gabinete Nacional de Identificación se encuentra también laborando conjuntamente con el teniente Juan Iglesias, Jefe de la Sección Dactiloscópica de la Policía Nacional. Los miembros de dicho Gabinete tomaron todas las huellas que había en el auto ocupado así como también las marcas digitales del chofer acusado, para comprobar si se trata de un delincuente profesional.

Reclamado en 3 causas, arrestado por la P. Secreta

Se le conoce por 3 apodos. Visita esas oficinas el Subsecretario de Justicia

Luis Rical o Ricalo o Ricardo, llamado «El Lindo», «El Indio» y «El Santiaguero», fué preso ayer por un detective del grupo 5 de la Policía Secreta, por estar reclamado en tres causas por otros tantos delitos cometidos en esta capital. Esos tres delitos son estafa y lesiones, ambos de la radicación del Juzgado de Instrucción de la Segunda Sección, y desorden público, del Juzgado Correccional de la misma Sección. Dijo el detenido que tenía veintidós años de edad, y que era vecino de Virtudes, entre Industria y Consulado, negando ser él al que buscaban, pero la Secreta lo identificó convenientemente y lo remitió al vivac a disposición de los Juzgados anteriormente mencionados.

Para investigar si hay coligación para hacer subir el precio de determinados artículos

Cumpliendo orden del Juzgado de Instrucción de la Primera Sección, un detective del grupo 2 de la Policía Secreta ocupó en la Lonja del Comercio un libro de cotizaciones de artículos de primera necesidad, el cual servirá para determinar si existen o no los delitos que investiga dicho Juzgado, de coligación para alterar el precio de aquéllos, especialmente del aceite y las conservas de procedencia española, y el de cohecho.

El Juzgado practica diligencias en esa causa, que es la número 577 del pasado año, para conocer, además, si son ciertas las acusaciones que se hacen a diversos comerciantes y entidades mercantiles de la Habana, de que, aprovechando el actual momento español, se han confabulado para acaparar dichos productos, de los que tienen grandes existencias, e imponerlos en el mercado a precio abusivo.

Visita la Policía Secreta el Subsecretario de Justicia

Ayer visitó al jefe de la Policía Secreta, comandante Eugenio Menéndez, en su despacho, el Subsecretario de Justicia, doctor Miguel Angel Céspedes, tratando ambos funcionarios sobre diversos tópicos, entre ellos el traslado de las oficinas de la Secreta al antiguo Convento de Belén, donde tiene sus oficinas la Secretaría de Justicia, traslado que comenzará a llevarse a la práctica pasado mañana, lunes, según ya anunciamos.

Luis Rical, Ricalo o Ricardo, conocido por «El Lindo», «El Indio» «El Santiaguero», detenido por la Policía Secreta

PROTESTA RAZONADA

El señor Rufino Mazorra, presidente de la «Asociación Afro-Cubana San Pedro», nos ruega hagamos constar la protesta que dicha entidad eleva a las autoridades civiles y militares por la contínuada celebración de fiestas de típico ritmo africano, lo que pugna contra los artículos 186 del Código Penal y 12 de la vigente Ley de Asociaciones.

Entiende dicha institución que la mezcla de religión y de fiesta es nociva para las sanas costumbres del pueblo.

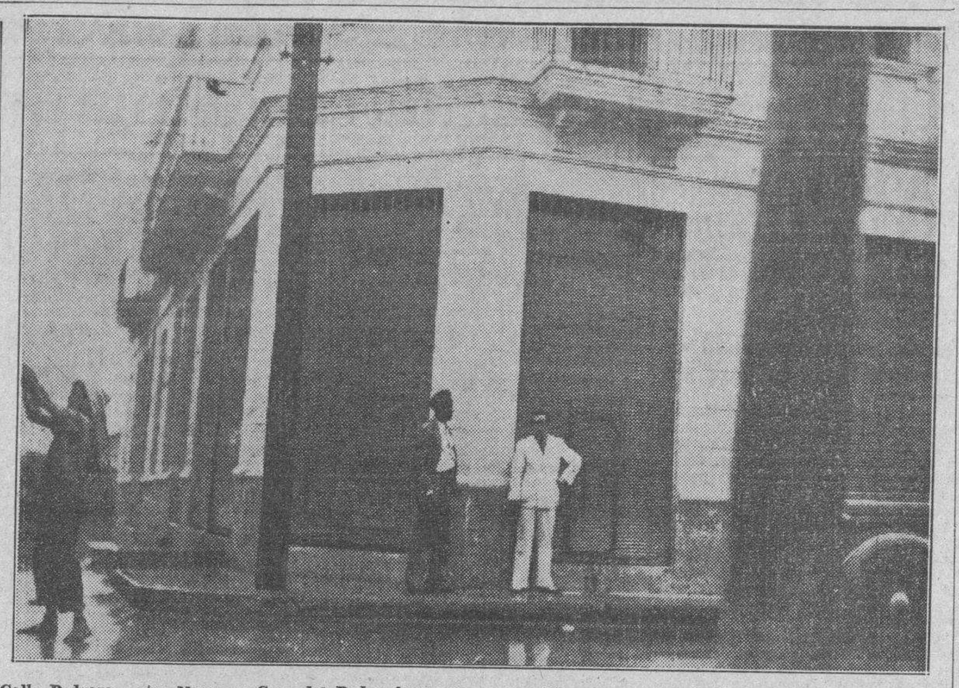

Calle Pedroso, entre Nueva y Cruz del Padre, lugar en donde el joven Antonio Medina, empleado de la fábrica de calzado «El Sol» fué asaltado y despojado de la suma de 550 pesos por tres individuos que lograron fugarse en el auto marcado con el número 32157, cuyo chauffeur, Heriberto Guerra Terry, fué detenido acto seguido por la Policía.

Juzgan en la Audiencia a dos jóvenes acusados de asaltar y robar a tres asiáticos despojándolos de 6 pesos

Retiró el Fiscal la acusación para el chofer que causó la muerte, por su imprudencia, a otro driver, pero el acusador la mantiene. Diversas noticias de Tribunales

La Sala Tercera de lo Criminal de la Audiencia comenzó ayer tarde a celebrar el juicio contra los jóvenes Wilfredo Carmenate y Fernado Villorín, a los que se acusa de ser autores del asalto y robo al establecimiento de tren de lavado de los asiáticos José, Antonio y Felipe Li, en Subirana, 3, en esta capital, el 16 de agosto del pasado año. Para ambos acusados interesan el Fiscal Dr. Alvarez Recio y el acusador particular Dr. José Valiente, la pena de diez años de presidio mayor, fijando la indemnización a pagar a los perjudicados en la suma de $6.00, producto del efectivo robado. Fueron varios los testigos que depusieron en el juicio, entre ellos el capitán Eliseo Figueroa, Jefe de la Séptima Estación de Policía; el teniente del Ejército Constitucional J. Sánchez Arencibia, el subinspector de la Policía Judicial Angel Valdés Roig, y el agente del mismo Cuerpo Andrés Espinosa, resultando la prueba, en su conjunto, bastante favorable para Villorín y acusatoria para Carmenate. El juicio se suspendió para continuarlo en la mañana de hoy, a las nueve, en que terminará la prueba y se pasará a los informes de las partes, que son, además de los citados doctores Alvarez Recio y Valiente, los defensores doctores José Miguel Pérez Lamy y Carmelo Urquiaga.

Retiró el Fiscal en el caso de la muerte por imprudencia del soldado Orestes Arjona

En el juicio de la causa contra el chófer Mario Caballero Linea, por la muerte imprudente del también chofer Orestes Arjona, del Ejército Constitucional, en Marianao, el pasado año, y de cuyo juicio conoce la Sala Cuarta de lo Criminal de la Audiencia, el Fiscal Dr. Fuentes Carretero retiró la acusación, pidiendo la absolución de Caballero; pero el acusador Dr. Angel F. de Bulnes mantuvo los cargos, a nombre de la Vda. de Arjona, señora Norak Perez, pidiendo pena de prisión para el procesado. Terminó el acto con el informe del defensor, Dr. Francisco M. Casado, que mantuvo la procedencia de la absolución de su cliente.

Otros juicios orales celebrados en la Audiencia ayer

Contra Rolando Toyos, por corrupción, retirando el Fiscal y defendiendo el Dr. Calixto Masó; contra Generoso Hernández, por lesiones por imprudencia, retirando también el Fiscal y defendiendo el Dr. Calixto Massó; contra Generoso Hernández, por lesiones por imprudencia, retirando también el Fiscal y defendiendo el Dr. Santiago Fernández Casuso; y contra Eliseo Armesto, por robo y Ricardo Muñoz, por lesiones por imprudencia, manteniendo contra ambos el Fiscal la acusación y defendiendo los doctores Ricardo Lombard y Pablo de la Llama, respectivamente.

Pleito del Banco Mercantil Americano de Cuba contra la Compañía Nacional de Comercio, de esta capital

En el juicio de mayor cuantía seguido por el Banco Mercantil Americano de Cuba, contra la Compañía Nacional de Comercio y otros, esta entidad demandada solicitó el embargo de bienes del Banco demandante para asegurar el cobro de las costas de las tres instancias que según afirmaba le fueron impuestas al Banco. Al escrito recayó providencia del Juez Dr. Gómez Anaya, decretando el embargo de las cantidades o efectivos que se encuentren depositados a nombre del Banco Mercantil Americano en el Banco denominado The Trust Company of Cuba, tanto en cuenta especial o de cualquier otra clase a que por cualquier otro concepto le pertenezcan en cuanto a cubrir la suma de $1,355.00 importe de las costas tasadas y aprobadas en el juicio.

Posteriormente, el Juzgado declaró con lugar la reposición del expresado Banco contra la referida providencia, la cual dejó sin efecto. Pero la Sala Primera de lo Civil de la Audiencia, en apelación, ha dejado subsistente la providencia del Juez por la que se decretó el expresado embargo, sin hacer especial condenación de costas.

Los últimos fallos dictados por la Sala de lo contencioso-administrativo y de leyes especiales del Tribunal Supremo

Ponencia del Magistrado Dr. Juan Francisco Torres Tomás: sin lugar el recurso del Ministerio Fiscal contra sentencia de la Sala Segunda de lo Civil de la Audiencia que declaró con lugar la demanda de la entidad Victor G. Mendoza y Compañía contra resolución de la Junta de Protestas, sobre aforo de empaquetadura de asbesto y goma, que se hizo por la partida 307 A de los Aranceles, que es la procedente.

Ponencia del Dr. Andrés Domingo Morales del Castillo; sin lugar el recurso de Miguel Angel González Rodríguez, contra sentencia de la Sala Segunda de lo Civil dictada en demanda sobre aforo de molduras de zinc, que es por la partida 74 E, como lo hizo la Junta de Protestas y sostuvo el Fiscal.

Y, ponencia del Magistrado doctor Carlos M. Piedra: sin lugar el recurso del Fiscal contra sentencia de la Audiencia habanera que, de acuerdo con lo pedido por el Procurador señor José S. Villalba, desestimó la demanda del Fiscal contra resolución de la Junta de Protestas sobre aforo de champagne en botellas y medias botellas importadas por Sigmund S. Frielein. La Audiencia, y ahora el Supremo resolvieron que la partida procedente es la mantenida por el Procurador Villalba, o sea la 277 del Arancel de Aduanas vigente, a base del litraje resultante de la medición experimental de la capacidad de envases.

Fué procesado el individuo que hurtó $4,500 a su amante, mujer ahorrativa

El doctor Zunzunegui, Juez de Instrucción de la Sección Cuarta, dictó ayer auto de procesamiento contra José Varela Rey, en la causa que se le instruye por el hurto de 4,500 pesos, a su mujer, Ernestina Morales, vecina de Marqués González número 6. Le fué señalada fianza de cinco mil pesos para que pueda gozar de libertad provisional.

Como se recordará, Varela Rey se disgustó con su mujer, y a sabiendas de que ella guardaba dicha suma en el marco de una puerta en su domicilio, hizo las paces y en un descuido de Ernestina le sustrajo el dinero, desapareciendo. En un rasgo «generoso» le dejó sobre la cama la suma de 300 pesos. El acusado fué detenido y encarcelado.

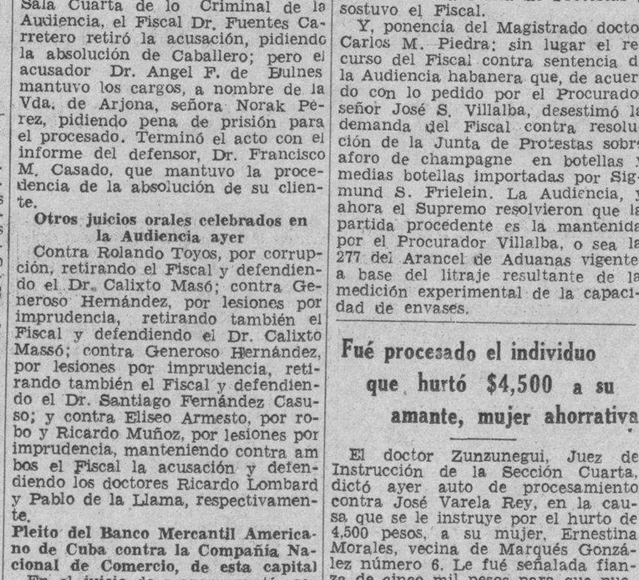

Momento en que actuaban en la Décima Estación el comandante Bernardo García, ayudante del Jefe de la Policía Nacional; el capitán Triana, al mando de la Estación, y el capitán Quintana, Jefe del Escuadrón de Caballería, tomándole declaración al joven Antonio Medina González, que fué asaltado por tres desconocidos, que le despojaron de la suma de 550 pesos, después de golpearle brutalmente con las culatas de los revólvers que portaban. También aparece en esta foto el señor Francisco Torralba, dueño de la fábrica de calzado donde presta sus servicios la víctima.

El chofer Heriberto Guerra Terry que conducía el auto 32157 en el que escaparon los autores del asalto y robo al empleado de la fábrica de calzado «El Sol», Antonio Medina González, al que despojaron de 550 pesos.

Tres asiáticos se confabularon para estafar al comercio

Los acusados al verse en descubierto, desaparecieron. La Judicial aclara el hecho

Un interesante informe elevó ayer al Jefe de la Policía Judicial el agente de ese Cuerpo Humberto Lezcano, en relación con una causa que se instruye por estafa en el Juzgado de Instrucción de Guanabacoa.

Explica dicho agente que en 6 de junio de 1934, se constituyó en esta Capital una sociedad mercantil regida por los asiáticos Luis Wong y Alberto Wong, establecidos en Máximo Gómez, 345, bajo la razón social de Luis Wong y Compañía. Como esa entidad progresaba día por día y cada vez eran mayores las compras que efectuaban, se ganaron la confianza de los almacenistas, logrando amplio crédito.

Los asiáticos Luis y Alberto Wong fueron entonces con su compatriota Alberto Chang a una notaría de esta capital, suscribiendo una escritura sobre préstamo simple. Por ella Luis y Alberto aparecían como adeudándole tres mil pesos, que expresaron haber recibido de Chang meses antes. Hacían constar también que el incumplimiento del pago acordado daba por terminado el préstamo y justificaba el derecho a la ejecución del acreedor por la vía de apremio.

Los asiáticos Luis y Alberto dejaron de pagar a sus abastecedores; a Chang sólo le pagaron uno de los plazos, dando lugar a que interpusiera un juicio ejecutivo, que era lo que convenía a Luis y Alberto, que con antelación habían recibido de diversos almacenes de esta capital miles de pesos al crédito.

En sus investigaciones el agente Lezcano logró saber que las casas perjudicadas por los Wong, de acuerdo con el Chang, fueron Llobera y Co., de Inquisidor, 19, a la que adeudaban $1,700; F. Suárez y Co., de Baratillo, 1, a la que deben $1,200; Molino Osar, S. A., $416.00.

Y finaliza el agente de la Policía Judicial manifestando que este hecho es lo que en las esferas comerciales se denomina «palo» pues los asiáticos, después de cumplir durante algún tiempo todas sus obligaciones, y obtener crédito casi ilimitado, se pusieron de acuerdo con Alberto Chang, simulando una deuda o préstamo, para hacerse ejecutar civilmente, defraudando a los legítimos acreedores.

EL SECRETARIO DE SANIDAD LUCHA POR MEJORARLOS EN LOS NUEVOS PRESUPUESTOS

El Jefe de Hospitales y Asilos recibe a diario informes donde se le exponen las condiciones de dichos Centros benéficos. Arrojo de comestibles. $2,000.00 para suero

Los delegados de confianza del Secretario de Sanidad y Beneficencia, que vienen confeccionando el ante-proyecto de presupuestos del Departamento para el año fiscal de 1937-38, tratan con detenimiento el grave problema de los hospitales, la mayoría de los cuales se encuentran actualmente sin el material imprescindible para la atención de los enfermos pobres.

El doctor Bosch, Jefe del Negociado de Hospitales y Asilos de la Dirección de Beneficencia, departiendo sobre este particular con un alto funcionario que despacha cerca del doctor Zamora, le informaba de las recientes comunicaciones que ha recibido, suscritas por los propios Directores de los hospitales del Estado, exponiéndoles la difícil situación porque atraviesan éstos por la carencia absoluta de materiales.

Ayer, precisamente, el Secretario del Ramo recibió escritos de los doctores Ramos y Luis F. de Lama, Directores, respectivamente, de los hospitales de Camagüey y «General Wood» en las que solicitan el traslado del enfermero graduado Carlos Cadalso, del primero; y de las enfermeras señoritas Berta Pichs y Rosa Cabanas de Custodio, por negarse a trabajar más de ocho horas, de acuerdo con la vigente Ley de la Secretaría del Trabajo. Ello significa, sin duda, que dichos hospitales carecen del personal necesario, viéndose precisados a hacer laborar más tiempo del reglamentario a sus empleados.

Falta administrativa

El Juez de Instrucción de la Sección Segunda comunicó ayer al Secretario de Sanidad haber suspendidos las actuaciones que se iniciaron con motivo de la denuncia formulada el 29 de marzo último en la 2da. Estación de Policía por el doctor Jorge Blanco Ferrer, médico de guardia en el primer centro de socorro por haber sido devueltos por el Hospital Nacional «Calixto García», dos enfermos de tuberculosis pulmonar, alegándose que «no eran casos atendibles en dicho centro.»

El citado Juez de Instrucción de la Segunda fundamenta su Resolución en que el asunto se reduce a faltas administrativas de las que debe conocer el Secretario de Sanidad.

Maestra incapaictada

El doctor Alberto de Jongh, Jefe Local de Sanidad de Camajuaní, comunicó a la Superioridad haber reconocido a la señorita Isabel Romañach Portal, de Caibarién, mayor de edad, soltera, de la raza blanca y vecina de la calle José M. Espinosa número 4, maestra del aula 3 de la Escuela Pública número Uno, la que padece de Amnesia, lo que la incapacita para desempeñar el cargo.

Arrojo de comestibles

De acuerdo con las instrucciones recibidas del Jefe de Desinfección doctor Antonio Gálvez, fueron ayer petrolizados y arrojados al Vertedero 250 atacados de arenques procedentes del vapor «Quirigua» y que se hallaban depositados en los muelles de Santa Clara.

Por obreros del propio Negociado fueron fumigadas las casas Churruca 5 y Macedonia 6, por haber ocurrido casos de difteria; y, Jesús María 71, San Ignacio 140 y San Miguel 224, por tuberculosis pulmonar.

$2,000.00 para suero antitetánico

La Junta Nacional de Sanidad y Beneficencia ha acordado conceder un crédito de dos mil pesos del Fondo de Epidemias, para enjugar el déficit existente en el presupuesto del Hospital de Enfermedades Infecciosas «Las Animas», que ha tenido que atender últimamente a gran número de personas atacadas de Tétanos, remitidas por los hospitales que carecen de recursos económicos para la adquisición de suero antitetánico.

La licuación de sebo y el Dr. Zamora

La Junta Nacional, en su sesión de ayer, pasó a informe de los Ponentes la consulta hecha por el Secretario de Sanidad sobre si las industrias de licuación de sebo pueden funcionar en zonas urbanizadas. Esta consulta obedece a la solicitud presentada por la razón social de «Moreno y Cía.,» que desea establecer una industria de esa clase en la calzada de Luyanó.

El Secretario de Sanidad a Pinar del Río

En compañía de los Directores de Sanidad y de Beneficencia y de los Jefes de Personal, Bienes y Cuentas, el doctor Zamora, Secretario del Ramo, visitará mañana domingo la ciudad de Pinar del Río con el propósito de conocer las necesidades de la asistencia pública e higiénica de dicha provincia.

El doctor Zamora se reunirá en la capital de la provincia con los jefes locales de la misma y los directores de hospitales, con los que tratará de la intensificación de la campaña contra el paludismo, la fiebre tifoidea y el parasitismo intestinal, así como de los trabajos de la limpieza y recogida de basuras.

Escuela Nacional de Enfermeras

Después de celebrar un extenso cambio de impresiones el doctor Zamora, Secretario de Sanidad, y el señor Alberto Rodríguez Sust, Presidente de la «Asociación Nacional de Enfermeros», el primero comunicó al segundo para que redacte el proyecto de creación de la Primera Escuela Nacional de Enfermeros de Cuba, con carácter Oficial así como que hiciese un estudio sobre la creación del Negociado de Enfermeras.

El estado de las epidemias

A 203 ascendió ayer el número de atacados de fiebre tifoidea en la República, según los partes oficiales remitidos por los jefes locales de sanidad; así como a 5,627 el de paludismo, y, ninguno de poliomielitis anterior aguda.

Condenado a cuarenta pesos

El Juez Correccional de Chicago de Avila impuso una multa de cuarenta pesos a Justo Gómez por expender leche de vaca adulterada.

La Comisión de Enfermedades Infecciosas

El Dr. Ramos, Director de Sanidad, ha propuesto al Secretario del Ramo la reorganización de la Comisión de Enfermedades Infecciosas, manteniendo en ella, solamente, al doctor Díaz Albertini.

Muchos acusados fingen enfermarse para no ser presos

Ingresan en las clínicas particulares para burlar la acción de la Justicia

En la Secretaría de Justicia se recibió ayer una comunicación del Tribunal Supremo sobre el acuerdo tomado por este máximo organismo judicial tendiente a evitar que los reos de delitos obtengan el ingreso en clínicas particulares pretextando hallarse enfermos, para extinguir las penas impuestas, lo cual viene constituyendo un abuso, ya que son numerosos los casos de esa índole de que se han tenido noticias. El acuerdo se dará a virtud de escrito del jefe de la Policía Nacional, coronel Pedraza, que ha circulado a las Audiencias para que éstas lo hagan saber a los Jueces de Instrucción, que son los llamados a considerar las peticiones de ingresos de los referidos reos.

Una cubana que pide no repatriar su esposo, que es haitiano

La señora Edermia Morales de Cauto, Oriente, expone a la Secretaría de Justicia la triste situación en que han de quedar ella y sus seis hijos de llevarse a cabo la repatriación de su esposo Joseph Exable, que es haitiano, pero que lleva veinte años en Cuba, habiendo fundado una pequeña finca, dedicada a la siembra de frutos menores y a la crianza de animales domésticos, únicos medios de vida con que cuenta. Dice la señora Morales que su esposo es considera cubano nativo, como lo es ella y sus menores hijos, por lo cual, aparte consideraciones humanitarias, debe ser repatriado como un vulgar inmigrante falto de trabajo.

Pide que se haga Justicia

La señora Josefa González, viuda del obrero Salvetti, que pereció a consecuencias del pasado año, cuando el derrumbe de la casa Chacón 17 de esta capital, pide a las autoridades militares y judiciales que se haga justicia en el proceso que se instruye en la Audiencia por la referida catástrofe donde perecieron varios bomberos y resultaron heridos otros, así como los profesionales que llevaron a cabo las obras.

"...lo dicho, en

BISMÁGEN

se tiene un precioso recurso mediante el cual hoy en día es posible tratar con éxito decisivo las enfermedades del

ESTOMAGO,

afecciones concomitantes al

hígado y VESICULA,

úlcera gástrica o duodenal, COLITIS o Intestinos

aún en casos rebeldes a otra terapéutica."

¡Así habla la Ciencia! Y esencialmente, aunque en términos de común sencillez, pero con la elocuencia de lo personal y verídico, así hablan también cuantos tomaron Bismágen, calificándolo de verdadero portento contra aquéllas dolencias.

Espasmos, Cólicos, Digestiones lentas o dolorosas, Vómitos de líquido o de sangre, Náuseas, Inapetencia, Hiperacidez, Agruras, Eructos, Gases, Dilatación, Pesadez, Dolores de vientre y espalda, Fermentaciones intestinales, Diarrea o Estreñimiento; los síntomas, en fin específicamente de origen gastro-intestinal, cesan rápidamente bajo la acción prodigiosa de Bismágen, y subsiguientemente se recobra el bienestar y definitivo estado de magnífica Salud.

AVISO: No confunda Ud. el nombre Bismágen con alguno que se parezca. Y si al pedirlo (recuerde que Bismágen se pronuncia seguido y con acento en la "á") le ofrecen IMITACIONES, rechácelas y desconfíe de los que intentan vendérselas. No acepte vulgaridades.

Es obvio que la posibilidad de disfrutar de los honestos placeres de la Vida está condicionada primeramente a una buena Salud. ¡Readquiérala Ud ahora!: Ensaye con un frasco del notable patente Bismágen y bendecirá la hora en que decidió tomarlo

ARMONIAS

JOSE IRENE ALVAREZ

Ha muerto José Irene Alvarez, fundador y mantenedor de la sociedad habanera «Unión Fraternal», creador de un hogar inmaculado, patriota efectivo, consejero de varias generaciones de su ambiente, joven de alma y de pensamiento, con juventud templada por la experiencia de una larga vida de 80 años, empezada en la época de la esclavitud negrera y política y rendida en estos días de libertades sofisticadas.

Le tocó nacer y morir en dos tiempos de intenso dramatismo social, y dedicó su vida y su inteligencia, sin exhibición y con provecho práctico, a la explicación de nuestros problemas cubanos de manera llana y clara para las más modestas mentalidades.

No fué un teorizante ni un verboso. Era hombre de acción firme, aunque discreta. Con unos cuantos compañeros de tabaquería fundó la «Unión Fraternal» en pleno barrio de Jesús María para contribuir a la cultura, el socorro mutuo y el recreo de los afrocubanos cuando las instituciones coloniales dificultaban estos beneficios a la gente de color.

Era un genuino evolucionista e inició o apadrinó la multitud de reformas que han puesto a la «Unión Fraternal» en el rango prestigioso que hoy ocupa. Me consta que veía con buenos ojos el desarrollo que la actualidad demanda de esa institución para que se transforme en una sociedad de servicio público a la moderna, es decir, de cultura social y cívica para todo el que la necesite, sin exclusivismos de raza, credo o procedencia.

Pero era prudente y reflexivo. No gustaba de proceder a saltos ni por entusiasmos improvisados. Cuidaba mucho de no destruir lo consolidado a fuerza de sacrificios colectivos. Era metódico y jamás actuaba sin un plan bien estudiado. Así ayudó a sortear muchas dificultades financieras, sociales y políticas de la «Unión Fraternal».

Fué condiscípulo de Juan Gualberto Gómez en la escuela del eminente educador mestizo Antonio Medina; era de un grupo inseparable, al que perteneció mi padre, y del que sólo nos queda ya nuestro querido Ramón Canals, otro prestigio cubano. Dentro de la Unión, conspiró con D. Juan en el separatismo y propició la incorporación de muchos miembros de ella al Ejército Libertador.

José Irene Alvarez fué, hasta sus últimos días, uno de los amigos que me ayudan a pensar. Siempre mantuvo una vigilancia paternal e inteligente sobre esta sección. Quiero reconocer con gratitud, una vez más, las muchas inspiraciones y los generosos alientos que le debo.

Consumado liberal con freno fuerte y persuasivo para evitar los excesos de la impetuosidad y la inexperiencia juveniles. Pero esas juventudes que le escucharon siempre con respeto y cariño y que acataban sus consejos, no tuvieron jamás que arrepentirse, ya que, a la postre, siempre lograron sus designios de avance por la vía más lenta pero más segura de su amado preceptor.

No lamentemos su muerte tranquila y feliz. Murió en plena lucidez, consciente de su retirada y satisfecho de su obra. Tuvo la dicha de cumplir una altísima misión y de acabarla, amado y respetado por todos. Recordemos con satisfacción su vida y sus aciertos. Las esencias de su filosofía deberán guiarnos en el presente y el porvenir. No como una directriz estática, sino como fuente de inspiraciones progresivas y congruentes con las circunstancias en el devenir de los días y los acontecimientos.

Estudio, reflexión, servicio público, patriotismo y firmeza en las empresas progresistas. Amor y fraternidad para todos los hombres. Solvencia y beligerancia.

Que Dios le premie en la eternidad sus virtudes terrenales, y que sus siembras sigan fructificando para bien de todos.

Gustavo E. URRUTIA.

HURTO

Juan Benito Acosta, de 18 años y vecino de Neptuno 198, denunció en la Sexta Estación, que de su domicilio le sustrajeron en el día de ayer dos trajes de casimir que apreció en 17 pesos.

Asociación Nacional Pro-Restauración del Crédito Cubano

Esta Ass, alza una vez más su voz, para protestar contra un proyecto de ley que ha sido publicado en estos días en la prensa, con el mal llamado nombre de Moratoria para las Fincas Rústicas.

Decimos mal llamado MORATORIA, porque veamos cómo define el Diccionario la palabra MORATORIA: Prórroga; Plazo; Espera que se concede para el PAGO de una deuda.

No vemos en todo el proyecto de ley en qué artículo se consigna que la DEUDA MORATORIA ha de ser PAGADA.

En cambio vemos que se priva al propietario de la finca, de COBRAR el alquiler que estime conveniente por su propiedad, y lo que es peor, se le OBLIGA a indemnizar al inquilino, las mejoras que diga que ha hecho en la finca.

Esto dará por resultado, en la mayor parte de los casos que las MEJORAS importarán MAS que el valor de la finca, por lo que el propietario preferirá entregar la finca antes que tener que PAGAR las BIENHECHURIAS.

Si este proyecto de ley llegara a sentar precedente, tendremos también el peligro de que se implante para las fincas urbanas, en sustitución del proyecto de ley de alquileres, y ya se podrán imaginar los dueños de fincas urbanas los trastornos que se derivarán de esa LEY.

Veamos, ahora, la definición que hace el Diccionario de la palabra DESPOJAR: Privar; Despojar a alguien de lo que tiene.

Es evidente que la palabra DESPOJO, le viene mejor a ese proyecto de ley, por las razones siguientes:

1—Priva al propietario de recibir por su propiedad la renta estipulada en el contrato de arrendamiento.

2.—Priva al propietario de disponer libremente de su propiedad, sin el requisito de la previa indemnización.

3—Obliga al propietario al caso inaudito de ser él quien tenga que indemnizar al inquilino.

4.—DESPOJA al propietario de cobrar al vencimiento de los dos años, que señala el proyecto de ley, las rentas MORATORIAS.

5.—Interfiere un contrato a petición de una parte, sin el consentimiento expreso de la otra parte, y sin la previa indemnización.

Es evidente, pues, que ese proyecto de ley es una enormidad más, en perjuicio de las clases solventes y respetables de la NACION; UNICAS SOSTENEDORAS DE LA ECONOMIA NACIONAL, que se encuentran en estos momentos SIN GARANTIAS en sus contratos.

Hacemos, por consiguiente, un llamamiento a los millares de afiliados con que cuenta esta Asociación, en la provincia de la Habana, y Asociaciones Aliadas en las cinco provincias restantes de la Isla, para que observen quiénes son los señores Congresistas que han de combatir este proyecto de ley, y los demás similares que aparecen en los programas legislativos, que mantienen en un caos a la economía nacional, y con la fuerza de los votos, y los poderosos recursos con que contamos, les ayudemos en sus aspiraciones políticas para las futuras elecciones.

ASS. NAC. PRO-REST. DEL CRED. CUBANO.

M.E.C.D. 2016

FUE DESIGNADA AYER POR UN DECRETO LA COMISION DEPURADORA DE PENSIONES Y JUBILACIONES

LOS ESTUDIANTES HAN SOLICITADO QUE TENGAN VALIDEZ LOS EXAMENES PARCIALES

Cuatro cátedras a concurso en la Esc. de Comercio

Conferencia en la Escuela Normal de Kindergarten sobre Beethoven. Bandas infantiles

El Secretario de Educación, doctor Fernando Sirgo, según se aseguraba ayer en el departamento, concederá autorización para que se saquen a concurso cuatro cátedras vacantes de la Escuela Profesional de Comercio de la Habana.

La comisión reorganizadora de dicha centro declaraba en su informe que emplear cualquier otro procedimiento sería introducir la desorganización en esos centros docentes que tenían el orgullo de no contar con ningún profesor por simple nombramiento.

El director de la Escuela, doctor de la Torre, ha dirigido al Secretario de Educación una solicitud en ese sentido.

Una conferencia en la Normal de Kindergarten

Se ofreció ayer, en horas de la mañana, otra conferencia en la Escuela Normal de Kindergarten, correspondiente al ciclo que viene brindando dicha institución sobre músicos célebres.

Versó sobre Beethoven y estuvo a cargo de la señorita Urbacia Páez, que presentó algunos aspectos interesantes de la vida y la obra de aquel compositor genial.

La conferencia fué ilustrada por la señorita Marta Pierra Robaina, que ejecutó magistralmente algunos morceaux de la guitarra y por la señorita Celeste Siblesz, profesora de flauta del plantel, que interpretó, también a maravilla, la Sonata Patética.

Hoy habrá pruebas prácticas

Hoy, por la mañana, habrá también en la Escuela Normal de Kindergarten de la Habana, una sesión del curso de prácticas que ha inaugurado el plantel para las maestras y auxiliares de kindergarten y las propias alumnas de la Escuela.

Se hará una demostración acerca de la organización de bandas infantiles.

Un éxito más de la Escuela Normal de Kindergarten de la Habana, el prestigioso centro docente que dirige con tanto acierto, la doctora Ada Godínez.

LA ESCUELA DE MEDICINA SERA DOTADA AHORA

El Rector del Alma Máter inscribirá las propiedades del Primer Centro Docente

Celebró ayer su sesión ordinaria el Consejo Económico de la Universidad, bajo la presidencia del Rector ingeniero José Manuel Cadenas.

En esa junta se hizo la transferencia de crédito necesaria para dotar la cátedra del doctor Raimundo Lazo, a quien se le dió posesión ya, conforme informamos en nuestra información de ayer.

También fué votado un crédito de 500 pesos para la adquisición de 25 mesas nuevas con destino a la Escuela de Medicina, donde se utilizarán en las prácticas de disección del departamento de Anatomía, autorizándose al decano de dicha escuela para que nombre dos empleados más para la misma, que se encuentra urgida de ellos desde el inicio del curso.

El Consejo Económico de la Universidad, por último, autorizó al Rector para que reinscriba las propiedades universitarias.

Numerosos estudiantes de distintas escuelas se han interesado cerca de las autoridades académicas por la validez de los exámenes parciales a los efectos de la expedición de las notas.

El claustro de profesores de Medicina ya ha acordado efectuar en las asignaturas en que sea posible, dos exámenes parciales, sobre tercios de las asignaturas, y uno, final, que comprenderá toda la materia explicada.

Los tres exámenes han de calificarse de acuerdo con la escala del artículo 188 de los Estatutos en el cual se establece que es necesario obtener 60 puntos para lograr el aprobado.

Cuando el promedio de los dos exámenes parciales sea de sesenta puntos, o sea de aprobado, podrán los alumnos concurrir a los exámenes finales ordinarios.

El promedio obtenido de los exámenes parciales se sumará con los puntos obtenidos en el examen final, dividiéndose por dos para sacar el promedio definitivo.

Esta última operación ha de hacerse siempre que beneficie al alumno, pero no cuando la calificación del examen final sea superior a las de los exámenes parciales, pues entonces le perjudicaría.

Debe ratificarse el tratado inglés en un breve plazo

Los que así opinan, dicen que esto debe hacerse antes de la Conferencia Azucarera

Una interesantísima noticia pudimos captar ayer en la Secretaría de Estado. Se refiere a que si antes de la Conferencia Imperial de Londres —que reunirá en dicha capital a delegados de todas las colonias británicas—se aprueba el Tratado anglo-cubano, habrán de consolidarse las ventajas concedidas en dicho convenio a Cuba, en relación con el diferencial que tienen las colonias.

Puede añadirse a esto que si se diera el caso de que las ventajas a las colonias fueran fundadas en la cubida a los derechos de otros países, y para entonces Cuba no tuviera en vigencia aún su Tratado con Inglaterra, los beneficios arancelarios que se consignan en el convenio de referencia serían nulos. Y ello, por cuanto no estarían «consolidados los derechos» que se estipulan en la negociación.

Por todo esto, la Secretaría de Estado está estudiando con sumo interés los preparativos que se están haciendo para dicha Conferencia Imperial que a Londres tendrá por sede. Por lo que se ve, dicha jornada es de importancia vital para nuestra economía, y por ello se ofrece la necesidad de que antes de reunirse aquélla estuviera ya aprobado el Tratado anglo-cubano.

Se estima por los observadores que las colonias están en trance de obtener determinadas mejoras para sus productos y artículos en la Conferencia Imperial. Productos y artículos que, como es sabido, pagan tributos a su entrada en la Gran Bretaña. De ahí que—por lo que dejamos dicho—sea de primordial importancia la ratificación del convenio por el Senado de la República, por cuanto efectuándose ello antes de dicha reunión, nuestro país habría de obtener un gran beneficio.

CABLES DE ESPAÑA QUE HAN LLEGADO A LA CANCILLERIA

En la cancillería fueron recibidos ayer los siguientes cables, en relación con cubanos residentes en España:

MADRID.—El Encargado de Negocios de Cuba, doctor Estalella, informó que Victoriano Pérez Lavín saldrá en el próximo contingente; que Inés Egaña ha sido atendida; que Guillermo Grande desea trasladarse; que Francisca Cortegui, fué atendida e incluída en el próximo contingente; que José María Calafat, López Figueredo y hermano, Carlos salió en expedición de cubanos; Justina Díaz Guiñones con su hermana América, salió en el último contingente; Dolores Montiel está bien; que a la familia Domeneche se le entregó giro; que Eduardo Alvarez Insúa y nieta Sara Escobar están atendidos; que Isabel Coruio está bien y que contraerá matrimonio próximamente.

VIGO: El Cónsul de Cuba, señor Luis Bes Molina, informa que se le pague el pasaje en la Habana a Carlos y Jesús Parrillo González.

Cartas de Naturalización

El Secretario de Estado, doctor Remos, firmó ayer las siguientes Cartas de Naturalización:

Manuel Areces Aguirre, Felipe Sosa González, José Martínez Piñeiro, José Randolf González, José Sabaté, Fernando Rodríguez Alvarez, Rosario Olivary Atoni, Goichi Kagawa, Eusebio Palacio Laguardia, Antonio Pescoza Suárez y Antonio M Figuerca Lalín.

Los artistas cubanos que enviaron obras a la Exposición de Sevilla aún no han logrado recuperarlas

Hasta el presente, todas las gestiones realizadas por los comisionados y los expositores han resultado infructuosas. Objetos de gran valor están abandonados

Por invitación expresa del coronel Enrique Quiñones y de Julián Martínez Castells, comisionados que fueron del Gobierno de Cuba en la Exposición Iberoamericana de Sevilla, se reunieron ayer por la tarde en las oficinas de la Sociedad Colombista de Cuba, Cuba 76, altos, los artistas —pintores y escultores—que hicieron envíos a la citada exposición.

La reunión tuvo por objeto cambiar impresiones acerca del mejor modo de solicitar del Gobierno, la ayuda imprescindible para que cada autor recupere sus obras que desde 1929 se hallan en España.

Según informaron los Comisionados, las pinturas y esculturas se hallan a salvo en Sevilla, embaladas en 24 cajas. Los gastos hasta 1934-35 ascendían a $4,912.25, al cambio de aquélla época, por fletes, embalaje y almacenaje, aseguro etc. Hoy ha ascendido la cifra en pesetas pues hay que añadir los años correspondientes de almacenaje; pero, en ventaja, la peseta ha descendido en su cambio con el dolar. Así, pues, por una suma total menor que la apuntada podría pagarse a la casa Guggembul, el adeudo y al par que liquida el Estado cubano esta deuda que por tal y por significar el abandono de obras de artistas nacionales le produce descrédito, las restituye a sus autores que cooperaron con su envío al prestigio de Cuba en aquella justa internacional. Muchas de dichas obras obtuvieron importantes recompensas; algunas ya no son propiedad de sus autores, quienes las pidieron prestadas a sus actuales propietarios para exhibirlas y han quedado en una situación extremadamente embarazosa.

El doctor Leonardo Anaya Murillo, a instancias de los Comisionados ofreció formalmente situar los fondos para el reenvío a Cuba de las 24 cajas; pero al abandonar la Secretaría de Educación nada se había hecho en ese sentido. Copia del documento enviado por los Comisionados al doctor Anaya Murillo le fué remitida más tarde al doctor Miguel Mariano Gómez y al doctor J. M. Cortina respectivamente. Presidente de la República y Secretario de Estado a la sazón y cayó el gobierno sin que lograsen adelantar sus gestiones.

En la junta de ayer se acordó que una comisión mixta de expositores y comisionados acuda a entrevistarse con el doctor Sirgo, Secretario de Educación y le exponga el problema con lujo de detalles. Se le enviará un telegrama con carácter urgente solicitando hora y fecha para la entrevista, y una vez en su presencia, le pedirán que si no puede situar los fondos enseguida, incluya la cifra en los presupuestos del año económico próximo venidero.

Como datos curiosos los Comisionados mostraron las cuentas y detalles de todos los gastos que originó la representación de Cuba en la exposición, pudiendo observarse la brillantez de las explicaciones y la elocuencia de las cifras. Ante esos libros y papeles se nos ocurrió interrogar a los Comisionados acerca del paradero de algunos envíos de gran valor, aparte de los artísticos. En los muelles—nos informaron—deben de estar todavía la colección de monedas de la Secretaría de Hacienda, que incluye las acuñadas durante la Guerra del 95; dos grandes lienzos y seis cajas de libros de la Secretaría de Estado; las colecciones de billetes impresas durante la Guerra de Independencia; vitrinas preciosas de caoba y muchas otras cosas que enriquecerían el Museo Nacional, la Biblioteca, o serían útiles en los edificios públicos. Todo se halla desde hace ocho años sufriendo el perjuicio del tiempo, del abandono, de la falta de cuidados, del ambiente poco propicio a la orilla del mar... Pruebas contundentes de la incuria, la apatía, la indiferencia hacia cuanto no sea actividad inmediata y utilitaria...

En la lista de expositores figuran casi todos nuestros artistas de prestigio y de renombre. La no devolución de sus obras ha producido una tácita repulsa general a aceptar invitaciones del extranjero para exponer. Entre otras exposiciones a las que los artistas cubanos han hecho escasísimo envío figuran la del Museo de Baltimore, en 1931, y otra más reciente celebrada en la Florida.

Organiza Estado el programa del "Día de las Américas"

La Oficina Panamericana labora con actividad en este asunto. Será el día 15

La Oficina Panamericana de la Secretaría de Estado, a cuyo frente se encuentra el doctor Nemesio Ledo, de acuerdo con la Sociedad Colombista Panamericana, está preparando los actos que se celebrarán el día 14 de este mes, con motivo del «Día de las Américas», en que se solemnizan los acontecimientos históricos del Continente americano.

En dicho día, a las diez de la mañana, el Secretario de Estado, doctor Juan J. Remos, ofrecerá una recepción al Cuerpo Diplomático y Consular hispanoamericanos, acreditados ante el Gobierno de Cuba.

En dicho acto se pronunciarán dos discursos: del Decano del Cuerpo Diplomático, licenciado Alfonso Cravioto, Embajador de México, y del Canciller Remos.

Esa misma mañana, en hora más temprana, tendrá efecto en la Plaza de la Fraternidad —ante la ceiba simbólica— una simpática ceremonia de reafirmación americana.

Otros actos y fiestas —entre ellos la sesión rotaria del día 15, que será magnificente—, se preparan para festejar dignamente el «Día de las Américas».

Peritos en balística y en fotografía han sido citados por el Juez Dr. del Cristo para que amplíen sus informes

Solicitará del Inspector Gayoso que aclare aspectos de su informe. Ayer prestaron declaración dos testigos, sin que aportaran dato alguno de interés para el sumario

Consta ya de tres voluminosas piezas el sumario incoado por el homicidio de la joven Andrea Barrios, que el doctor Gonzalo del Cristo, en comisión especial, trata de esclarecer.

Ayer, como en los días anteriores, el Juzgado Especial ha estado casi inactivo, pues solamente el Secretario Zayas y el Oficial Castellanos han recibido a los abogados defensores de los procesados en esta causa y al acusador particular, doctor Joaquín de Velasco. Los primeros han concurrido al Juzgado para revisar las fojas sumariales, estudiando detenidamente cuantos cargos aparecen en ellas contra los acusados, para poder, más tarde, o sea, el día que comience la vista del juicio oral, hacer una defensa efectiva.

Después se procedió a la citación de los peritos propuestos por los abogados defensores, doctores Soto Barroso y Portocarrero. Son ellos: Pablo Valdés, Max Fuk y Rafael Fernández Ruenes, fotógrafos; Fernández Digg y Armando Castellanos, peritos en balística; doctores Antonio Barroso y Manuel Barreras, médicos que efectuaron la exhumación del cadáver de Andrea y que llevaron a cabo ciertos exámenes en las vértebras ocupadas; los médicos doctores Valdés Castillo y Evelio Cañizares. Director del Necrocomio, y el que practicó la autopsia al cadáver de Andrea, respectivamente. También han sido citados para el día 16 los doctores Manuel Galigarcia y Carlos Pereira. Todos ellos deberán informar respecto a los antecedentes y exámenes que han verificado.

En horas de la mañana prestó declaración el testigo Arcadio Sánchez, quien expuso que era amigo de Caiñas, pues lo conoce de Pinar del Río. Un día, encontrándose de visita en la residencia de Jovellar, 57, domicilio de Caiñas, vió cuando éste, su esposa y Andrea Barrios salían de paseo llevando esta última un traje de disfraz, como si fuera a una fiesta bailable. No conoce detalles del suceso.

El doctor del Cristo, al recibir el informe del inspector Gayoso, de la Policía Judicial, se apresuró a estudiarlo detenidamente; una vez que terminó la lectura ordenó al Secretario Zayas que le enviara una comunicación al activo agente para que continuara sus investigaciones y las ampliara en el sentido de averiguar quiénes fueran los amigos de Andrea y si se beneficiaba alguna persona con el dinero de ella. Todos esos detalles son necesarios para el sumario.

PROHIBIDAS EN FRANCIA LAS PELICULAS DE GANGSTERISMO

PARIS, abril 9. (AP).—El ministerio del Interior ha prohibido la exhibición de películas americanas que versen sobre los gangsters, atribuyendo a ellas la ola de crímenes que se observa en la nación.

El ministro Max Dormoy anunció que se negaría a conceder permisos para exhibir películas en las que se representasen «escenas cínicas o violentas», raids por los gangsters y tiroteos a estilo americano».

SE DESEA QUE CADA PERSONA INTERESADA COBRE SU CHEQUE SIN INTERMEDIARIO ALGUNO

En tres meses de este año ha recaudado la Sección de Alcoholes una suma casi igual a la del año completo de 1936. El lunes comenzará la reorganización de las Aduanas

El Director de Rentas e Impuestos señor Eugenio García Guzmán, ha recibido un informe del Jefe de la Sección del Empréstito de 35 millones, dando a conocer la recaudación de dicho impuesto en el primer trimestre correspondiente a enero, febrero y marzo del presente año, la que asciende por todos conceptos a la suma de $585.374.19.

Dicha cantidad contrasta con los ingresos del año entero de 1935, que solamente sumaron $831.896.12. En el año 1936 se recaudó $1.526.100.17.

El aumento obtenido en este año, en los meses expresados, se observa después de haberse puesto en vigor el sistema actual de sellaje de los envases.

Según la nota estadística, en el primer trimestre de este año se han recaudado por concepto de licores, en Pinar del Río, $8.795.23; en la Habana, $191.629.42; en Matanzas, $51.706.75; en Santa Clara, 35.312 pesos 62 centavos; en Camagüey, $52.468.43 y en Santiago de Cuba $245.461.74.

Irregularidad en el pago de pensiones

Ha sido denunciado al Secretario de Hacienda otra nueva irregularidad en el cobro de pensiones a Veteranos. Resulta que la señorita Isabel Hernández González, ha dejado de cobrar pensiones desde julio de 1933, hasta febrero 1935, mientras otros lo hicieron por ella.

Según los antecedentes que tiene en su poder la Sección de Pensiones y Jubilaciones, el señor Manuel Hernández, más conocido por Manuel Cuevas Hernández, falleció el 18 de febrero de 1933, residiendo en Nueva Gerona y dejando como heredero a la señorita Isabel Hernández, quien no ha cobrado un solo centavo hasta el presente.

Con las investigaciones practicadas por funcionarios de la Secretaría se dará cuenta al Juzgado correspondiente.

Actuará la Comisión Aduanal

El lunes de la semana próxima comenzará a actuar la comisión designada por Decreto Presidencial, para intervenir en la reorganización de las Aduanas, de acuerdo con el plan a seguir por el doctor M. Giménez Lanier, Secretario de Hacienda.

La primera oficina aduanal que será visitada es la de Cienfuegos y cuando haya sido rendido el informe, los comisionados recibirán las órdenes indicándole la siuiente Aduana que visitarán y así sucesivamente a todas las del interior de la República.

Se tratará en esas visitas de unificar los modelos oficiales que se utilizan para el cobro de los impuestos aduanales, se informará sobre la eficiencia del personal, del material de oficina, etc.

Presidirá esa comisión el señor Pedro León Otaño, exadministrador de la Aduana de la Habana y alto funcionario en la actualidad de la Dirección General de Aduanas, quien por su experiencia, secundado por otros empleados expertos en asuntos aduanales, podrán dar cuenta de las verdaderas necesidades de reforma en cada una de esas oficinas.

Designado un Comité Depurador de pensiones

Hace mucho tiempo que la Federación Nacional de Jubilados y Pensionados Civiles viene luchando porque se creara un organismo que ejerciera funciones depurativas y así obtener que todas las pensiones sean recibidas por las personas que tengan un real y positivo derecho.

Y estos anhelos se han visto hechos realidad al dictar con esta fecha el señor Secretario de Hacienda, un Decreto por el que se nombra las personas que han de constituir la Comisión Depuradora de Pensionados y Jubilados del Retiro Civil y los cuales a propuesta de la Federación citada, serán los siguientes:

Señora Carmen Acebal, Guillermo Cacho Negrete, Augusto Canosa, Dr. Juan Ramón O'Farrill y Santiago U. Somodevilla.

La Comisión citada tomará posesión el próximo lunes a las diez de la mañana, en el local que ocupa la Biblioteca de la Secretaría de Hacienda, y para cuyo acto se cita a los interesados.

Movimiento de personal

Por Decreto Presidencial se asciende al señor Tomás Durán, a Jefe de 5a. clase, Jefe del Negociado de Administración y Contabilidad, de la Sección de Bienes del Estado, en vacante por fallecimiento del señor Ernesto Díaz Perera.

Se nombra al señor Feliciano Maderne Delgado, Jefe de 6a. clase del Negociado de Reivindicación e Inspección de Bienes de la Sección de Bienes del Estado.

Y para la comisión designada por el Presidente de la República a propuesta del Secretario de Hacienda, en el plan de reorganización de las Aduanas que dirigirá el señor Pedro León Otaño, se nombran a los señores Marcelino Delgado y Edelmiro Félix Minsal, funcionarios también de la Dirección General de Aduanas.

De la segunda inspección ocular de hoy, depende la suerte del soldado Castro, presunto matador de su novia

Señala Urgencia para el día 12 el juicio contra los tres acusados por el asalto a la finca «El Tesorero». Ayer fué suspendido. Pide el Fiscal seis años para un acusado

Hoy, como ya informamos hace varios días, se constituirá por segunda vez la Sala Cuarta de lo Criminal de la Audiencia en la casa Esperanza 38, barrio de Coco Solo, Marianao, donde murió la joven Esperanza Será Sena, para determinar diversos pormenores que son necesarios para decidir sobre la culpabilidad o no del soldado Antonio Castro Franco, su prometido, al que se acusa de ser el autor del homicidio, y para quien el acusador particular, doctor Claudio E. Miranda del Pozo, y el fiscal doctor José Manuel Fuentes Carretero, interesan pena de veinte años de reclusión.

Esta inspección ocular es la segunda que se practica en este proceso, que ha adquirido relieves de actualidad. En el primero de dichos actos, celebrado el sábado anterior, los magistrados que integran el tribunal doctores Rogelio Benítez de Cárdenas, presidente, y Enrique Mazas Pérez Muñoz y Juan Manuel Navarrete de Paula, pudieron rendir una labor fructífera, pero precisan determinar ciertos puntos a fin de ultimar la suerte del procesado, o sea, si es culpable o no de la muerte de su prometida, como ya hemos dicho anteriormente. A la inspección ocular de hoy asistirán, como a la anterior, además de los ya citados, el defensor doctor Fernando Busto, y dará fe el oficial de Sala y secretario sustituto, doctor Arelardo Aguiar de la Torriente. Se sabe que el tribunal ha de practicar en esta inspección pruebas de distinta índole, especialmente científicas, con el doctor Antonio Barreras, ex director del Necrocomio, quien, como se sabe, ha fallado el asunto en el sentido de que es un homicidio.

Los casos que Urgencia resolvió en el día de ayer

El Tribunal de Urgencia resolvió ayer sólo dos casos: contra Alfonso Chang, por tenencia de armas, imponiéndole 31 pesos, y contra Ramón Piñeiro, por injurias, que fué absuelto y defendido por el doctor Armando Rabell. Y suspendió el caso contra Manuel Salgado, Carlos Valdés y Oscar Rodríguez, por el asalto y robo en la finca «Tesorero», en San Antonio de los Baños, que se señaló, por tercera vez, para el próximo martes día 13.

Notas del Juzgado Correccional de la Quinta sección y de la Segunda

El Juzgado Correccional de la sección Quinta impuso ayer la pena de multa de 31 pesos o 31 días de arresto a Evelio Cánovas, que estafó a Francisco Llerena, propietario de la fábrica de escobas de Agua Dulce 6, la suma de $9.69 que en varios artículos de limpieza le diera para su venta a consignación.

—Ha sido nombrado escribiente del Juzgado Correccional de la Segunda sección el señor Luis Colarte Pardo, que ayer tomó posesión.

Seis años para el que hurtó dinero al pasajero de un ómnibus

El fiscal de la Audiencia ha pedido seis años de presidio correccional para Luis García García, por delito de hurto cualificado por la múltiple reincidencia, por acusársele de que el 24 de febrero de este año, en un ómnibus en que viajaba por la calle de San Lázaro, sustrajo del bolsillo del pasajero Ricardo Loret de Mola un rollo de billetes de banco conteniendo 230 pesos, que fueron ocupados en su poder.

Otras penas pedidas son:

—Cuarenta pesos de multa o cuarenta días de encarcelamiento para Felip Grenfield, por introducción fraudulenta.

—500 pesos de multa o cincuenta días de arresto para Carlos Reyes Gutiérrez, por igual delito, pues introdujo un revólver sin pagar los derechos, habiendo sido ya juzgado por el Tribunal de Urgencia por la tenencia del arma.

—Cuatro meses y diez días de arresto mayor y multa de 300 pesos para Domingo Chú, por infracción de la ley de drogas.

—Y por delito de rapto, para los procesados en distintas causas Daniel Méndez Castro, Francisco Herrera Arias y Lorenzo Cartaya Alvarez, pide un año, ocho meses y veintiún días de arresto.

Recursos declarados sin lugar

La Sala de lo Criminal del Supremo ha declarado sin lugar el recurso de casación interpuesto por José Antonio Muñoz Giménez, que fué condenado por la Sala Primera de lo Criminal de la Audiencia a multa de doscientos pesos por defraudar a la Aduana, ya que en octubre de 1934 introdujo un automóvil sin pagar los derechos de Aduana, por un medio que hasta ahora se desconoce.

—También el propio Tribunal ha confirmado la sentencia de la Audiencia de Santa Clara que condenó a Aurelio Vázquez Sánchez, a la pena de cuatro meses y un día de arresto mayor, por delito de estafa.

Rechazado el ataque.

SALAMANCA, abril 9. (Exclusivo).—El comunicado oficial dice que el enemigo presionó en el sector de El Pardo y de la Casa de Campo, siendo rechazado con pérdidas que se juzgan enormes.

«En Guadalajara nuestra artillería bombardeó las posiciones enemigas, silenciando varias de sus baterías en La Hita y en Almodrones».

LOS INDUSTRIALES CONTRA LA TARIFA DE LIBRE REGULACION

La Asociación Nacional de Industriales de Cuba ha dirigido un escrito al Secretario de Gobernación, pidiéndole suspenda el acuerdo de la Cámara Municipal que se refiere a la implantación de las Tarifas de libre regulación.

El escrito de referencia dice así:

«Señor Cor Emiliano Amiel.
Secretario de Gobernación,
Habana.

Señor: Como ampliación a nuestro escrito de 16 del pasado, a su antecesor en el cargo, venimos por el presente a llamar su atención de una manera especial, a los fines del artículo 158 de la Ley Orgánica de los Municipios, en su relación con el 125 de la del Poder Ejecutivo, respecto a las clases 18a., 19a., y sobre todo a la 20a., del Capítulo X de las Tarifas de Libre Regulación acordadas por la Cámara Municipal de la Habana en sus sesiones de los días 11, 13 y 13 de Febrero y Marzo 16 de este año, para regir en el Ejercicio Fiscal de 1937 a 1938, por concepto del Impuesto sobre industrias en ambas, y que, dada la forma en que se encuentran redactadas, se ajustan a lo preceptuado en los artículos 101 y 102 de la Ley de Impuestos Municipales, puesto que según el párrafo final del primero de los citados, «los dependientes de las fábricas que se dediquen a proponer y repartir EN CUALQUIER FORMA, pero siempre dentro del Término en que esté inscripta la fábrica, los productos elaborados y por cuenta de aquélla, NO SERAN CONSIDERADOS VENDEDORES AMBULANTES»; y según el texto de la Clase 20a., arriba mencionada, cuando respecto a esas mercancías resulten estar autorizados para liquidarlas, basta ese requisito para que deban contribuír por ese epígrafe.

En su consecuencia venimos a rogar a usted el estudio de las precitadas Tarifas de Libre Regulación recientemente acordadas por el Municipio de la Habana, a fin de que se suspendan por el Presidente de la República, a propuesta de su superior autoridad, y muy especialmente la Clase 20a., del Capítulo X, que tal como ha quedado redactada infringe los artículos 101 y 102 de la Ley de Impuestos Municipales.

«Con gracias por su atención a este asunto, quedamos de usted, muy atentamente (f.) **A. O. Ceberio, Secretario General**».

Somos un gran factor azucarero

LA restricción, fórmula impuesta en la política azucarera por la necesidad de evitar los peligros de la superproducción y la baja ruinosa del precio, ha sido en Cuba una medida transitoria, circunstancial, que no pudo quebrantar en definitiva nuestras grandes energías de factor prepotente en el mundo.

Zafra libre (los ejemplos no están energías de factor prepotente en el muy lejos) significaba en nuestra tierra la oportunidad de abastecer al mercado de Norteamérica en gran parte, y de actuar con una seria proporción en Europa y los restantes países consumidores.

Nuestra personalidad, pues, como país productor de azúcar, tiene un arraigo en los hechos que justifica en cualquier momento una categoría por encima de las rivalidades del interés parcial. No debe prescindirse del memorable episodio de la Guerra Mundial; entonces, obligados por el deber de abastecer a los pueblos aliados de un artículo nutritivo y dinámico para los ejércitos beligerantes, elevamos nuestra producción a cifras de toneladas que juzgaron fantásticas.

Las nuevas orientaciones de la producción universal y los acuerdos internacionales en ese sentido nos hallaron dispuestos al sacrificio, y las barreras arancelarias del ultraproteccionismo de los Estados Unidos, completaron el cuadro de las limitaciones, manteniendo siempre el carácter esencial de una capacidad insuperable.

Recientemente, con motivo de la información pública llevada a cabo por la sub-comisión de Agricultura de la Cámara de Representantes de Washington, han tenido una facilidad bien aprovechada de ofrecer sus puntos de vista los intereses nacionales afectados por la nueva ley de estabilización azucarera, recomendada por el presidente Roosevelt en su mensaje de 23 de febrero.

Paso a paso, por la explicable ansiedad y preocupación inspiradas por el problema de nuestro medio económico y en todas las clases sociales, hemos seguido el curso de esos debates, donde prevalecieron, en muchos puntos, los ataques, las quejas y hasta las protestas contra la posición cubana, a pesar de amparanos un tratado recíproco y la política llamada del «buen vecino».

En unas impresiones que transmite desde Washington el sagaz «Diplomáticus» acerca de esa información que ha de servir para ilustrar a los congresistas federales, se destacan ciertos argumentos de los representantes de los intereses azucareros de Luisiana y Florida que, si en su intención tratan de perjudicar a Cuba, en la práctica pueden resultar favorables.

Esos voceros de los sureños—refiriéndonos a la legítima fuerza productora que nos permite cubrir la cuota de Norteamérica, abastecer el mercado mundial y quedarnos una reserva para llenar el vacío de una merma posible en las áreas de los Estados Unidos—hablan, a su antojo, de «privilegios».

Esto, que a primera vista y según nuestros opositores, significa una situación de favoritismo excepcional, si se juzga sin pasión—y en ese plano creemos que estarán los legisladores de Norteamérica—representa una ventaja para el gran pueblo consumidor vecino, pues así cuenta en todo momento con una reserva de azúcar, a precio razonable.

Otra importante protesta contra la Ley Tabacalera

Continúa en pie la protesta nacional contra la legislación tabacalera que se pretende aprobar en el Congreso. Entre las últimas de que se nos informa, figura la siguiente, cuya importancia comprenderá fácilmente el lector:

La Sección de Fabricantes de Tabacos y Cigarros, filial de la «Asociación de Industriales y Comerciantes de Cienfuegos» (ADIC), en la junta celebrada la noche del 3 de abril de 1937, entre otros acuerdos tomó el de hacer pública declaración de su más enérgica protesta contra la aprobación de la titulada «Ley de Defensa Tabacalera de la República» y que en ese sentido se dirija atento escrito a los señores senadores de la República, rogándoles no impartan su aprobación al referido proyecto, ya que se estima sería muy perjudicial para los intereses generales del país y muy especialmente para los pequeños agricultores, obreros e industriales cuya vida económica depende del cultivo y la manipulación del tabaco.

Cienfuegos, 6 de abril de 1937.

Agustín Quintero, Presidente; **Luis Ferreira**, Secretario.

DERROTA MARXISTA EN PEÑARROYA

SEVILLA, abril 9. (Exclusivo).—Oficialmente se ha dicho esta noche que las tropas del Gobierno en Peñarroya han sufrido hoy un revés muy serio y que los franquistas les hicieron de 400 a 600 bajas.

Compre Su Residencia con Playa Propia Para Este Verano

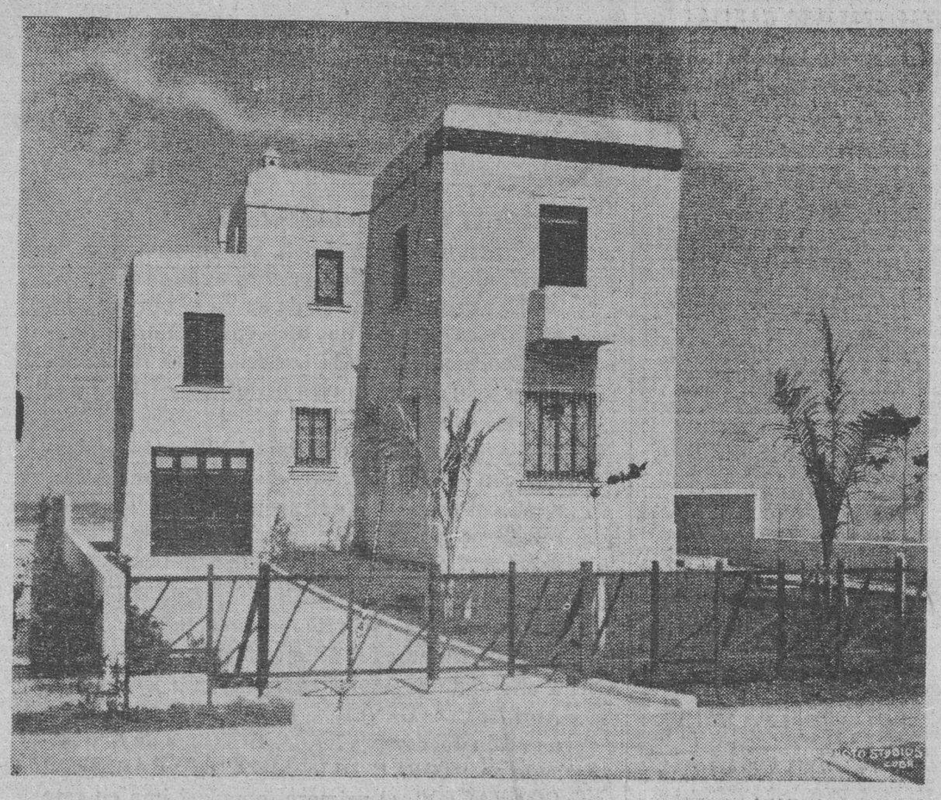

Esta preciosa y confortable residencia situada en la Avenida Primera entre las calles Veinticuatro y Veintiséis del Reparto "Miramar", puede obtenerla al precio ganga de $17.500 cuya suma puede pagarla con el cincuenta por ciento de contado y el resto al siete por ciento por cuatro años con cancelaciones parciales no menores de $500.

La construcción es con cimientos y zapatas de concreto a 1·20 metros de alto sobre el nivel de la acera, muros de ladrillos de citarón, techos de concreto monolíticos con protección especial para el mar, carpintería de primera clase de dos pulgadas de espesor con marcos de madera dura, instalación de agua fría y caliente con tubería de cobre, estando la tubería del agua caliente y la paila del calentador forradas de amianto para conservar el calor, instalación eléctrica por tubería y caja con placas de bakelite, instalación soterrada para radio, acometidas eléctricas y de teléfono también soterradas, gran presión de agua, llaves de riego para los jardines, etc.; o séase fabricación primera de primera.

Se compone en planta baja de escalinata de entrada, recibidor, escalera de mármol a los altos, living-room con su fire-place de mármol, comedor con portal hacia el mar que tiene una vista incomparable, pantry, cocina, cuarto y servicio de criados, garage; y en planta alta tres espaciosas habitaciones, una de las cuales es un salón; cuatro espaciosos closets con alumbrado y ventilación interior; espacioso cuarto de baño con bañadera empotrada en su bóveda, lavamanos de pedestal con gabinete veneciano e inodoro y bidel en sus nichos; en una palabra, fabricación de primera clase con todos los adelantos modernos.

En la parte del frente de la casa y en la parte posterior tiene su jardín, canteros, siembras de pinos, almendros, uvas caletas, cocoteros, playa de arena y espaciosa piscina propia, con sus escalinatas de bajada y renovación constante del agua, garantizada contra peces grandes, y su muro de malecón.

Puede Verse a Todas Horas e Informarse por los Teléfonos A-8055 y M-7058

CRISTOBAL DIAZ

INGENIERO Y ARQUITECTO O'REILLY 40

M.E.C.D./2016

Para la gente de
BUEN GUSTO

PRUEBE ESTA MANERA PARA QUE LE DURE MAS TIEMPO SU ONDULADO. AHORRE TIEMPO, TRABAJO Y DINERO.

Si su cabello es difícil de arreglar, Danderina le ahorrará tiempo y trabajo. Y si Ud. acostumbra mandarse a ondular el cabello, le ahorrará dinero, pues le durará más tiempo.

Sólo tiene que aplicarse diariamente, al peinarse, una pequeña cantidad de Danderina. Su cabello se mantendrá limpio, suave y brillante, sin acumulaciones grasosas en el cuero cabelludo.

La acción de Danderina está en su fórmula. Hace desaparecer la caspa, disolviéndola. Y si su pelo está opaco y reseco, le dará nueva vida y brillo.

Pruebe Danderina hoy mismo!

Danderina
EL TONICO PARA EL CABELLO

Mata-Mosquitos
YOKEL
el mejor, el más duradero y eficaz
"EL SOL NACIENTE"
OBISPO 80 TEL. A-8780

FARMACIA
DROGUERIA de "JOHNSON"
DE TURNO LOS LUNES
OBISPO Nº30 TELEFONO-A-2129.

LA MAYOR
35 EDIFICIOS
700 EMPLEADOS
SARRA
DROGUERIA
ABIERTA TODOS LOS DIAS
TODA LA NOCHE LOS MARTES
A-8026 A-3641

FARMACIAS
DE TURNO HOY
SABADO

DESDE BAHIA A PASEO DE MARTI.

Plácido 4, esq. a Obispo	M-2142
Paula 53	M-5462
Acosta y Compostela	M-5040
Merced esq. a Picota	M-9047
Muralla y San Ignacio	M-4710
Prado 104	M-8883
San Ignacio 16, Plaza de la Catedral	M-3680

DE PASEO DE MARTE A BELASCOAIN.

Galiano No. 129	M-6866
Crespo 16	
Esperanza 57	M-4034
Zanja 115	U-6712
Campanario y Condesa	M-4516
Campanario y Animas	M-4540
Monte 128	M-8076
Belascoaín 19	U-6855
Belascoaín 121	M-4659
Belascoaín y Nueva del Pilar	M-6657
Aguila 42	M-4184
Gervasio y Maloja	M-5545
Aguila y Alcantarilla	M-4427
Salud y Lealtad	M-5440
San José y Lealtad	M-4756
Industria y Neptuno	M-4684
Neptuno y Perseverancia	M-3202
Industria 54	M-2292

DE BELASCOAIN A INFANTA

Infanta 99	U-5556
Infanta y San Rafael	U-6890
San Lázaro 275	U-6822
Infanta y Sardiñas	U-8080
S. Rafael y Aramburo	U-6902
Hospital y Jovellar	U-6630
Monte y Matadero	M-4795
Monte 404	M-1573
Oquendo y Sitios	U-6405
Reina 89	M-2300

VEDADO

Línea 20	F-6224
Quinta 20	F-5872
12 y 21	F-6172
23 entre 2 y 4	F-6130
26 entre 27 y 29	F-6164
Zapata entre A y B	F-6065
23 esquina I	F-6114

VIBORA

10 de Octubre y Estrada Palma	I-7715
10 de Octubre y Avenida Acosta	I-3555
Dolores 15, Lawton	I-3058
Santa Catalina 61	X-2317

JESUS DEL MONTE Y SANTOS SUAREZ

10 de Octubre 130	M-5303
10 de Octubre 267	I-7795
10 de Octubre y Princesa	I-4444
J. B. Zayas y Lacret	I-6767
Juan Delgado y Libertad	I-3636

LUYANO

Municipio y Luco	X-1192
Caserío de Luyanó (Serafín Romeu)	X-2187
Luyanó 121	X-7452
Luyanó y Manuel Pruna	X-3068

CERRO

Agua Dulce 10	M-5026
Calzada del Cerro 615	I-7272
Calzada del Cero 891	I-7342
Florencia y San Quintín	I-7483
Moreno 40	I-7410

NOTA— Este grupo deberá prestar servicio público en el día y la noche de los domingos siguientes: Enero 24; Marzo 7; Abril 18; Mayo 30; Julio 11; Agosto 22; Octubre 3; Noviembre 13; Diciembre 25.

Estos turnos han sido acordados en cumplimiento de lo dispuesto en el artículo VI del Decreto-Ley 2604 de 7 de Noviembre de 1936.

CRONICA HABANERA

EN HONOR DEL PRESIDENTE

Esta noche se llevará a efecto en el Casino Deportivo la gran comida bailable que ofrece aquel aristocrático centro de recreo al Honorable Presidente de la República, coronel Federico Laredo Bru.

El Primer Magistrado de la Nación y las altas personalidades del Gobierno y de nuestro mundo oficial que han sido invitadas especialmente, ocuparán la mesa presidencial.

Para la comida se ha dispuesto un menú exquisito, al precio de un peso cincuenta centavos el cubierto, aunque, como ya se ha publicado, todos los socios podrán disfrutar de la fiesta, aunque no vayan a comer.

El «show» será algo extraordinario. Se estrenará la revista coreográfica de Julio Richard, titulada «Ritmo negro», con el concurso de su autor y Carmita Ortiz, Tomasita Núñez, Alberto Garrido, Candita Quintana, María Ruiz y las doce esculturales «show-girls» de «Martí».

También tomarán parte la bailarina Teté Rodríguez, el actor Humberto de Dios, Enrique Bryon e Isabel Castellanos, y la gran recitadora «folk-lórica» Celia Romero.

Tocarán dos orquestas.

Reinará la animación esta noche en el Casino Deportivo de la Habana.

MERCEDES DEL REAL.—En la mañana de ayer ha sido sometida a la operación de apendicitis, la encantadora jovencita Mercedes del Real y Llansó, hija del doctor Urbano del Real y de su distinguida esposa Carmela Llansó.

Dicha operación estuvo a cargo del notabilísimo cirujano doctor Félix Pagés, quien se anotó otro magnífico éxito.

Hacemos votos por el pronto restablecimiento de la enferma.

OLGA FERRER.—Acaba de salir airosa en los exámenes de pre-médica celebrados recientemente en el John's Hospital, de Baltimore, donde estudia la carrera de medicina, la bella y gentilísima señorita Olga Ferrer y Paysán, hija del eminente oculista, doctor Horacio Ferrer y de su esposa Tácita Paysán.

La señorita Ferrer es uno de los setenta y dos estudiantes que fueron admitidos en la Facultad de Medicina del John's Hopkins, tras los rigurosos exámenes en los que tomaron parte más de dos mil estudiantes.

Nuestra felicitación a la estudiosa Olga y a sus padres.

LA EXPOSICION DEL LYCEUM. Un éxito grande, completo.

Tal es la exposición que se viene celebrado en el Lyceum, de Arte Moderno Italiano.

Se inauguró el miércoles, como habíamos anunciado, constituyendo aquel acto un acontecimiento en el que se congregó una extensa representación de nuestra sociedad, de nuestro mundo artístico.

Paolo Nicolai, el distinguido compañero, fué muy aplaudido en sus palabras de presentación.

Y gustaron muchos los óleos que se exhiben, así como las obras en repujado, debidos todos los trabajos a muy famosos artistas italianos.

Dicha exposición, que está siendo muy elogiada por la crítica, podrá ser visitada todos los días de cinco a once p. m. hasta el próximo 18, en que será clausurada.

Felicitamos al señor Stéfano Calcavecchia, a cuyas gestiones se debe tan interesante exposición de Arte Moderno Italiano.

EN HONOR DEL MINISTRO DE VENEZUELA.—El doctor Elías Requejo y su gentil esposa Ofelia Barredo, ofrecieron una comida de despedida en su residencia del Vedado al Ministro de Venezuela, Excmo. Sr. Luis Churrión, que mañana embarca para su país.

Un acto más de afecto y simpatía al distinguido diplomático que tan gratos recuerdos deja de su estancia en Cuba, por su caballerosidad, simpatía y altas dotes intelectuales.

Con el homenajeado y sus simpáticos anfitriones tomaron asiento en la mesa las siguientes personas:

El doctor Máximo Lobaton, Secretario de la Legación de Santo Domingo, y señora Zaida Ginebra; el señor Camilo Riccio, Cónsul General de Chile, y señora Ana Alonso; el doctor Alejandro Rivas Vázquez, y señora Josefina Florit; el doctor Diego Rodríguez, y señora Carmelina Estraviz; el doctor José Fernández Piloto, y señora Cuca Fernández; el doctor Luis Alberto Bernal, y señora Nena Gómez, y la señorita Mayita Fernández Piloto.

NOTA DE DUELO.—Ha dejado de existir ayer en su residencia de esta capital el señor Arcadio Sardiña, distinguido caballero que contaba con muy buenas relaciones en nuestra sociedad.

Entre sus familiares que lo lloran inconsolables, cuéntase su hermano, el señor Salustiano Sardiña, de la Compañía Trasatlántica Francesa.

Paz a sus restos.

COMIDA ELEGANTE. — En su residencia del Vedado tuvieron anoche una comida el doctor Moisés A Vieites, prestigioso letrado, y su gentil e interesante esposa María Romero.

Fué invitado de honor Monseñor Liberato Tosti, Encargado de Negocios de la Santa Sede.

Y asistieron.

Mina Pérez Chaumont viuda de Walsh, la alta dama.

El Presidente de la Cámara de Representantes doctor Antonio Martínez Fraga y señora Gloria Valdés Raymunde, el Teniente Fiscal del Tribunal Supremo doctor Leonardo Anaya Murillo y señora Cuca Quintana y el ingeniero Eugenio Rayneri y señora Rosita Cadaval.

La mesa llevaba un decorado precioso.

Y estaba cubierta por un riquísimo mantel.

GRAN MUNDO. — Nos complacemos en dar una noticia que ha de ser acogida con grandes simpatías en nuestro gran mundo.

Trátase del compromiso amoroso de la gentil y bella señorita Rosario Arellano y G. Mendoza, tan querida en nuestros círculos sociales con el conocido caballero Henry López Oña

Quedó formalizado el domingo último, embarcando después la novia uara Nueva York donde pasará una corta temporada.

Nuestra felicitación.

ANDRES PEREZ CHAUMONT.—Se encuentra en la Habana procedente de sus posesiones en Santiago de Cuba, el distinguido caballero Pérez Chaumont.

El señor Pérez Chaumont viene por pocos días para estar al lado de su hija Minita Pérez Chaumont, la adorable señorita, que será operada hoy por la mañana en la Clínica Bustamante Núñez.

MISA DE REQUIEM. — El lunes, a las nueve de la mañana, tendrá efecto en la Iglesia del Sagrado Corazón de Jesús en la Calzada de la Reina, una misa de requiem en sufragio del alma del doctor Alfredo Zayas, el inolvidable ex-Presidente de la República, en conmemoración del tercer aniversario de su fallecimiento.

Sépanlo así las numerosas amistades de la familia.

ESTREÑIMIENTO - OBESIDAD
Al cenar uno ó dos GRANOS de VALS laxativo adelgazante

ALTAS Y BAJAS EN EL HOSPITAL «CALIXTO GARCIA»

Director: Dr. M. Costales Latatú.

Cirujano de guardia: Dr. José A. Solís.

Médicos de guardia: Dres. Rojas y Machado.

Ingresos: Guillermo Gómez; Isidro González; Andila de Armas; Benito Añel; Benita Ramos; Gonzalo Rodríguez; Martín Cuesta; José Toledo; José Ponce; Clemente Cañizares; Saturnino Chapotín; Ana Hernández; José Piloto; José Pérez Mato; Genoveva Rivero; Isidoro Martínez; José Hernández; Gregorio Pérez; Antia Ramírez; Josefa Bernal; Angel Valdés; Fermín Socorro; Antonio Iglesias; Eugenia Rosell; René Guzmán Angel Neninger; Mario Ibáñez; Guillermina Abreu; Lorenza González; Faustino Rodríguez; Juan Moreno; Jorge Ponce; Emilio Acosta; María Teresa Areu; Elena Amaro; Alejandrina Prieto; Cándido Duquesne; Roberto Jiménez; Ramón Melis; Raul Terol; Luz Hernández; Consuelo Rueda; Olga Espinosa.

Total: 44 ingresos.

Altas: Julia Hernández; Félix Toledo; Obdulia Estrada; Saturnina Fernández; Luz Mercedes Valdés; Flora Gálvez; Nicolás Guerra; Enrique Torres; Francisco Hernández; Pedro Ibáñez; Francisca Daniel; Joaquín Liu; Otilia Echevarría; Fermín Domínguez; Cirilo Torre; Fabiana González; Juan Braulio; Eustaquia Pérez; Modesta Pérez; María Rojas; Concepción Domínguez; Manuel Ramos; Cipriano González; Lino Deauque; Isidro González; Ulpiano Ledo; Darwin Martí; Francisco Montiel; Juan Villamil; Santiago García.

Total: 30 altas.

Operaciones: Angela López, Dr. Guerra; Ramón Figueroa, Dr. Tarafa; Orlando Peñalver, Dr. Tarafa; Manuel Vilareal, Dr. Lastra; Vicente Temba, Dr. Menocal (Urgencia); Cirilo González, Dr. Miyares (Urgencia); Elena Bejerano, Dr. Moros; Ramona González, Dr. Moros; Pastora Méndez, Dr. Moros; Tomás Brito, Dr. Orta; Lila Sánchez, Dr. Orta; Juan A. Machado, Dr. Presno; José Luis Ruiz, Dr. Solís; Pedro Soto, Dr. Toyos; América García, Dr. Toyos; Santiago Ramírez, Dr. Toyos; Teodora Clemente, Dr. Varela; Clara Torres, Dr. Guerra; Cruz María Sierra, Dr. Menocal; Ramona Gómez, Dr. Banet; Josefina López, Dr. Banet; Rafael Mirabel, Dr. Menocal; Rosa Manso, Dr. Machín. Total: 23 operaciones.

Laboratorio: 247; Radiografías: 43;

HURTO

Wilfredo Torriente, de Figuras 24, vendedor de peridicos, denunció en la Tercera Estación, que al quedarse dormido esperando la tirada del periódico «El Mundo», José González Carreras, de San José 109, le sustrajo del bolsillo $1.50.

DE SU CASA

Secundino Fernández, de Vives número 148, denunció en la Quinta Estación, que ha desaparecido de su domicilio su menor hija Mérida Fernández, de 17 años. Estima se haya marchado con Conrado Echenique, vecino de Infanta y San Rafael.

ESTAFA

En la Quinta Estación denunció Lorenzo Díaz Alvarez, de Vives 155, que le entregó $25.00 a Aniceto Machín, para que comprara billetes de Lotería y que éste, después de venderlos se apropió del producto, marchándose para Pinar del Río.

HURTO

José Inés Valdés Sáenz, de 22 años, vecino de Omoa 43, denunció en la Segunda Estación, que en el garage de Zulueta y Apodaca, dejó a guardar el ómnibus en que trabaja, y al regresar a buscarlo, notó que le habían hurtado el reloj, que tiene un valor de 55 pesos.

CASUAL

María Izquierdo Alfonso, de 64 años y vecino de Zayas 10, fué asistida en el Primer Centro de Socorro, de lesiones menos graves, que sufrió en Mercaderes y Lamparilla, al caer al pavimento cuando trataba de tomar el ómnibus 662, de la ruta 25, que guiaba el chofer No. 3198, al arrancar éste, sin haber montado la lesionada.

Combata el Estreñimiento CON
FRUCTINES-VICHY
DELICIOSOS BOMBONES LAXANTES PURGANTES Y DEPURATIVOS
NI TOXICOS NI DRASTICOS NI IRRITANTES.

LE INVITAMOS CORDIALMENTE
a que escuche nuestro
RADIO CONCIERTO
de esta noche. Tomarán parte en el mismo la mezzo-soprano
MARIA LUISA SIGARROA
y el trío de cuerdas que dirige el maestro
SANTOS MENENDEZ
Hora: 7 p. m.
Estación C. M. O. X. — 1320 Kls.

FERROCARRILES UNIDOS DE LA HABANA
Protéjase contra accidentes viajando en tren

RECABA ISABELA DE SAGUA QUE SE LE AYUDE A TENER DRAGADO PRONTO SU BAHIA

Los elementos representativos de las fuerzas vivas de Isabela de Sagua, han enviado un memorandum al Presidente de la República y al Jefe del Ejército, en el cual recaban su concurso para que se convierta en realidad el deseo de que termine el dragado de su puerto, comenzado en seis ocasiones y dejado siempre para otra oportunidad.

Para toda la zona de Sagua tiene enorme importancia la apertura de esa bahía para los barcos de mucho tonelaje y calado, porque se trata, como se sabe, del puerto más cercano al de Miami y uno de los mejores mercados de frutas y vegetales que tiene Cuba. Las ventajas del mismo se acrecen al saber que es el que ofrece mayores facilidades para abastecer a Santa Clara y a Camagüey y para exportar los productos de ambas provincias.

Las obras del dragado de la Isabela fueron contratadas en esta ocasión de un modo muy ventajoso para la nación, por lo que esas fuerzas vivas solicitan que se tengan en cuenta sus intereses y se ordene su inmediata terminación, con lo que se ofrecerá a una rica zona medios suficientes para desarrollar sus riquezas agrícolas y mineras.

MUSICA Y MUSICOS

El recital de Librada Torres Cebreco

Galanamente presidido por la joven y bella señora del doctor Pérez André, Gobernador de la Provincia de Oriente, el recital de presentación de la niña Librada Torres Cebreco fué un éxito social y artístico. Exito que corresponde en primer término al Conservatorio Provincial de Música de Santiago de Cuba que dirige la notable pianista Dulce María Serret, y a la profesora Lydia Tarín, bajo cuya hábil dirección estudia Librada Torres.

Lydia Tarín y Librada Torres Cebreco son ramas lozanas de un mismo árbol: Dulce María Serret. Lydia es profesora graduada del Conservatorio de Oriente, alumna de la señorita Serret; Librada Torres es alumna a su vez de Lydia, incorporada al Conservatorio Provincial de Oriente, y éste tiene a especial complacencia la presentación de la pequeña de once años, Librada Torres Cebreco, que pese a sus cortos años, va dando amplias pruebas de que posee gran facilidad de mecanismo en el piano y a la vez, señaladas facultades interpretativas. Todo lo cual quedó plenamente demostrado en su recital del miércoles 7 en el salón de actos de Pro-Arte, cuando, con gran soltura e inteligentemente, desarrolló un programa a la altura de sus facultades, programa variado, ameno, compuesto de obras tan atractivas y bellas como un Rondo de Haydn y unas Variaciones de Haendel, el «Traumerei», de Schumann, un Vals Póstumo, Ou. 69, No. 1, de Chopin, el célebre Minueto de Paderewsky y una «Marcho Fúnebre», de Gounod, «Pavana», de Ravel y un Vals Brillante de Moszkowsky, ejecutada cada obra con buen mecanismo y buen gusto, considerando siempre los cortos años de la pianista.

Librada Torres Cebreco fué muy aplaudida por un auditorio que llenaba el salón de Pro-Arte, siendo obsequiada no sólo con muchos aplausos sino también con preciosas flores.

Nosotros enviamos nuestra congratulación tanto a su profesora la señorita Lydia Tarín como a Dulce María Serret, la siempre entusiasta e incansable directora del Conservatorio Provincial de Oriente.

En el Lyceum

Nuevo motivo de éxito para la popular sociedad femenina, el recital conjunto ofrecido en sus salones por la joven y buena pianista Helen Thompson y el admirable flautista cubano Emilio Puyans.

Se efectuó en la tarde del viernes con una asistencia que colmó todo espacio aprovechable.

Los aplausos se sucedieron entusiastas a uno y otro artista.

Helen Thompson interpretó al piano un grupo compuesto de un Poema de Scriabin, «La Plus que lente» de Debussy y la Balada en Sol menor de Chopin. Sus cualidades pianísticas de primer orden son bien conocidas del público para insistir sobre ellas. Una vez más ratificó estas buenas cualidades, siendo muy gustada su labor por la concurrencia.

Emilio Puyans en el Concerto en Re, de Mozart, en la Fantasía Pastoral de Doppler-Puyans, en la Habanera de Ravel y el Scherzo de Widor, se captó una vez más, el entusiasmo y la admiración de sus oyentes.

Fué bien acompañado al piano por su esposa la señora Ivonne M. de Puyans.

Ya lo anotamos al comenzar. Este concierto añade un eslabón más a la cadena de oro de triunfos que lleva conquistados el Lyceum.

Antiguos alumnos de «Falcón»

En la tarde del día 7, santo del director del Conservatorio, maestro Alberto Falcón, se reunieron en los salones de dicha institución las antiguas alumnas a fin de llevar a cabo la toma de posesión de la Directiva, regida durante cuatro años por la entusiasta Hortensia Grave de Peralta que deja a su paso por la presidencia de dicha sociedad, una estela de grandes simpatías.

En medio de alegre camaradería se dió posesión de sus cargos a las nuevas elegidas, quedando constituída en la forma siguiente:

Presidenta: Ada Iglesias de Campuzano; Vice, Rosa Estrada Mora de Amador; Secretaria, Caridad Arregui; Vice, Angela Quintana; Tesorera, Emilia Roca; Vice, Alma Fernández del Barrio. Vocales: Todas las socias

Mucho éxito deseamos a la nueva Directiva.

N. B.

COMPRE EN LA FABRICA Y GANARA EL 50%
La Luisita
MONTE 121
esquina á Angeles
Telf. A 8107 · HABANA.

GRAN SURTIDO Y VARIEDAD
A PRECIOS DE RISA LOCA

La mejor calidad al alcance de todas las fortunas:

Almohadas, desde 35 cts. Batas de baño, desde 2.75. Colchones cameros, desde 4.25. Colchonetas cameras, desde 1.60. Esteras, desde 20 cts. Frazadas cameras, desde 95 cts. Fundas cameras, desde 25 cts.

ESTO ES EL ACABOSE
La Luisita es la mejor colchonería...
lo demás es bobería

MAS 1 CALIDAD a menos precio
MAS 2 FRIO a menos costo
MAS 3 DURACION a menos gasto

TODO ESTO LO OFRECE EL
GENERAL ELECTRIC
1937
EL REFRIGERADOR DE LA
TRIPLE ECONOMIA

ESTOS nuevos refrigeradores G. E. *"Triplemente Económicos"*, son la sensación de 1937. Con sólo verlos, se despierta el deseo de instalar uno en la cocina de su casa, porque además de las ventajas que ofrecen en el orden económico, sus características están más perfeccionadas y su diseño es más bello que en los tipos de años anteriores.

Todos los modelos de la línea 1937 están equipados con la nueva y ultra-eficiente "Unidad Económica Automática" que proporciona más intensa refrigeración, consume menos corriente y tiene más larga vida. La eficiencia de este mecanismo, herméticamente sellado-en-acero, está garantizada por la experiencia comprobada en millones de hogares, durante los últimos diez años.

Y ahora, durante nuestra Gran Venta Especial de Abril, la línea GENERAL ELECTRIC 1937 ofrece, a opción del comprador, los dos tipos de Refrigeradores "TORRE BLINDADA" y "GABINETE COMPACTO", el primero, popularísimo en este mercado y el segundo, con la unidad instalada en la parte inferior del gabinete.

SOLICITE
uno de los nuevos folletos ilustrados con detalles completos de las ventajas que obtendrá al adquirir su nuevo G. E. durante esta GRAN VENTA ESPECIAL

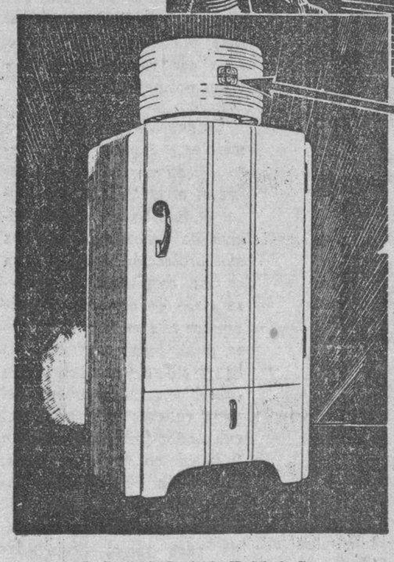

La unidad automática G. E. sellada en acero, es la única que lubricación y enfriamiento automáticos, que garantiza menor costo de operación y más larga vida. No requiere atención alguna, ni siquiera aceite.

NUEVO gabinete todo de acero de líneas modernas—Alumbrado interior automático—NUEVO Super-congelador de acero inoxidable—congela con más rapidez—NUEVO tipo de amplios entrepaños corredizos—NUEVO Termómetro que permite advertir en el acto la graduación de la temperatura—NUEVAS Bandejas para hacer hielo, que facilitan su rápida extracción.

REGALAREMOS
a todo comprador de un G. E durante ABRIL, este atractivo y utilísimo juego de cinco recipientes de cristal para conservar alimentos.

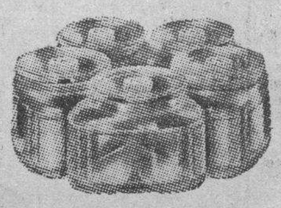

Cía. Cubana de Electricidad
A las Ordenes del Público

M.E.C.D. 2016

ENTRARON AYER VARIOS BARCOS CON CARGA Y PASAJE Y SALIERON SIETE CON PRODUCTOS CUBANOS

PASARON AYER POR LA HABANA NUMEROSOS ARTISTAS, BAJANDO ALGUNOS A VISITAR LA CIUDAD

Hoy llegará el turbo-eléctrico «Oriente» con 1,900 toneladas de mercancías y 79 pasajeros para esta capital. El día 18 es esperado el Ministro del reino holandés en Cuba

El «California».—De San Francisco llegó el turbo eléctrico «California», de la Panamá Pacific Line, que trajo 35 pasajeros para la Habana, y además conduce carga y 440 pasajeros en tránsito para New York, siendo éstos en su mayoría turistas.

Llegaron en este barco Mary Bendell e hijos, Mr. James Donaldson, Tomás Cagigas, Mercedes Martín, Carmen Perera e hijo, Carmen Rondeler e hijos, Ana Sambile y su hija. Entre los pasajeros en tránsito anotamos al banquero Henry S. Baldderstone y señora, el Dr. Glem Bidwell Bunn y señora, la artista americana Lucille Bunin, el diplomático americano Arnlioth Heltberg, el comerciante norteamericano F. Clifford Maduro, el comerciante colombiano J. Martínez Piedrahita y señora.

La señora Alicia Chin, encargada por el Gobierno de China para comprar en Londres con sus hijos; la escritora norteamericana Kathryn Quinn, la actriz Sylvia Baun, la artista Tex Gentry y otros.

El «Seatrain Havana».—El ferry «Seatrain Havana» llegó de New Orleans con carga y un pasajero, la señora J. C. Wenzel.

El «Munargo».—El vapor americano «Munargo», de la Munson Line, llegó de Miami con carga y 18 pasajeros para la Habana. Conduce 106 turistas en tránsito.

Para la Habana llegaron en este barco el señor Federico Casteleiro, Administrador de la Munson Line en la Habana; Juan Cabrera, William Lauderdmilk, Dr. Donald Clark y señora, la modelo Eleonor Stewart; y entre los turistas viajan la cantante Mabel Murphy, los bailarines hermanos Roland y Floria Leinardo, Chiquita Venezia, Renée Villon y otros.

El «Cefalú».—El vapor hondureño «Cefalú» llegó de New Orleans con carga y 5 pasajeros para la Habana y carga y 60 turistas en tránsito.

Llegaron por este barco Arn Frekelton John Monroe y señora.

El «Estrada Palma».—El ferry «Estrada Palma» llegó de Port Everglades, con carga.

El «Metapán».—Con cargamento de frutas y 36 pasajeros para New Orleans y 4 pasajeros para la Habana, llegó el vapor americano «Metapán».

Llegaron en este buque Josefa R. Rivero, José Curl, Rafael del Castillo y señora.

Los pasajeros en tránsito son turistas.

Los que embarcaron.—Para Nueva York y en el turbo eléctrico «California» embarcaron ayer: Mr. N. T. Lawrence, agente de la United States Lines, de Londres, y familia; las señoras G. T. Wolfe, esposa del brigadier de la Sanidad Militar americana, Dr. Wolfe, y W. P. Buerns, esposa de otro distinguido médico norteamericano, las cuales fueron despedidas por el doctor Julio Morales Coello; Olive Baker, Frank Carey, Dr. J. W. Nevins y señora, James H. Beier e hijo, María Montenegro, Sergio Arrebola, Eduardo Calas, José Rodríguez, Antonio González, Juana Ocampo Cañas, José Vives y señora, la señora A. E. Gregory e hija, la artista Paulina Singerman y su compañía.

La recaudación.—La Aduana de la Habana recaudó ayer 118,364 pesos 66 centavos.

Desobediencia.—El vigilante número 98 de la Policía Marítima, acusó de desobediencia a José Ferreiro León vecino de Jovellar 3.

El ministro de Holanda.—Se espera el día 17 del corriente la llegada del señor Joher H. M. van Haersma de With, ministro de Holanda en Cuba, al que se le dispensarán las cortesías de estilo.

Marino López Blanco.—Hoy llegará en el «Florida», el doctor Marino López Blanco, miembro de la comisión de Relaciones Exteriores de la Cámara de Representantes y delegado a la Conferencia Mundial de Industrias Textiles.

Salidas.—Salieron ayer: el «Skrastad», para Houston; el pailebot «Corinthia» para Mobila; el «Cuba», para Key West; el «Darién», para Puerto Barrios; el «Seatrain Havana», para New York; el «Estrada Palma», para Port Everglades; y el «California», para New York.

El «Oriente».—Con 1,900 toneladas de carga y 79 pasajeros, llegará hoy el turbo eléctrico «Oriente», de la New York and Cuba Mail S. S. Company, que procede de New York.

Llegarán en este barco Herbert Dunington y señora, Oliver Harrison, Delia Cohoney, L. Tarcielle y señora, Maber Water y señora, D. Winegart y familia, U. S. Morrison y familia, J. J. Heaney y señora, Dr. E. A. Henkle y señora, José Mestre, W. J. Hoan, J. B. Rotunda, Margaret Maloney, F. Alonso, A. Alonso, Manuel M. Alvarez, Vincent Gaglialde y señora, E. Maas y señora.

Harán cumplir la Ley de Accidentes en la provincia

Los Jefes de Puestos Militares han comprobado infracciones en casi toda la de La Habana

Con vista del gran número de denuncias que a diario se viene haciendo y muchas de ellas comprobadas por los Jefes de Puestos Militares, de infracciones de la Ley de Accidentes del Trabajo, el doctor Caturla, Jefe de dicho Negociado, ha ordenado a todos los Inspectores del Departamento una enérgica batida en el interior de la Provincia de la Habana, con el propósito de que la ley vigente se cumpla por igual.

Igualmente el Director de Higiene y Previsión Social, doctor Morales Patiño, ha trazado un plan de inspecciones que se efectuará simultáneamente en los distintos pueblos de esta provincia.

Labor realizada en marzo

Durante el pasado mes de marzo, se inscribieron en la Secretaría del Trabajo, 26 organizaciones obreras y catorce fueron denegadas; dictado catorce Resoluciones ordenando otras tantas reposiciones de obreros; declarado disuelta una organización obrera; declaradas substanciables seis solicitudes de técnicos y cuatro denegadas; y, finalmente, ha establecido la reorganización del trabajo de la mujer y de los menores con ventajas para la equiparación de la mujer en lo que al trabajo se refiere, con el hombre.

El Día del Ferroviario

Por Resolución del Secretario del Trabajo, doctor Portuondo Domenech, se ha autorizado la celebración del Día del Ferroviario en toda la República, el próximo día 29 de los corrientes, designando al doctor Pedro Zervigón, Jefe del Negociado de Previsión Social, como Presidente de la Comisión, para atender todo lo relacionado con dicha fiesta.

Los fondos que se recauden en los distintos festejos que se organizan irán a engrosar los de la Caja del Retiro Ferroviario.

AGREDIDO

Rafael Palacios, de 21 años, vendedor de periódicos y vecino de Maloja 155, fué asistido en el Primer Centro de Socorro de una herida de carácter menos grave, que sufrió en Zulueta y Teniente Rey, al tratar de separar a dos compañeros que reñían y agredirlo uno de ellos con un arma desconocida.

JAULAS PARA PAJAROS

inmenso surtido, diversidad de colores, muy atractivas véalas:

Ferretería Olavarrieta

Neptuno 106, entre Campanario y Perseverancia A-9480.
LA LLAVE.

VENTA 21 ANIVERSARIO en EL DESEO

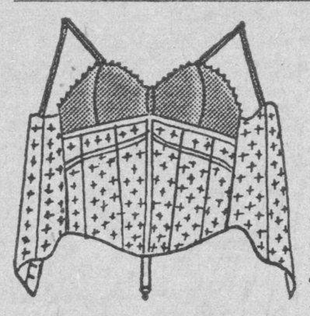

HOY SABADO 10 hasta el 24, los más bajos precios en todos los artículos. Lo increíble. Venga temprano, no se lamente si otros llevan lo mejor.

FAJAS, CORSELETTES, CORSES, AJUSTADORES Y SOSTENEDORES, DESDE
5 — 10 — 15 — 20 CTS. en adelante.

Los días 12, 13 y 14 todos los clientes de EL DESEO serán obsequiados con ricos helados Hatuey.

EL DESEO

Galiano, entre Virtudes y Animas. Telf. A-9506. Habana.

SERMONARIO

Sólo son insoportables las pequeñas tiranías.

Abrumados oyentes: Contra los gobiernos despóticos hay recursos por ley de compensación. Como también los hay contra el nihilismo, contra el comunismo, contra el caos de la anarquía.

Contra el déspota existe el recurso de no meterse y la sumisión; contra las otras tiranías existe el recurso de inorporarse a ellas. No hay más que haer sino que vaya la gente donde va Vicente.

Para lo que no existe remedio, pues ni aún la desesperación sirve, es para las múltiples tiranías que meten su ponzoña en las entrañas mismas de la masa social.

No me da el día de hoy suficiente espacio para numerar y comentar las tiranías, los pequeños o menores cultivos de abusos, gabelas, socialiñas, timos y latrocinios a que está sometido el pueblo cubano, para cuyas lágrimas no se encuentra otro pañuelo que ofrecerle unas constituyentes, entre las mínimas llagas, la más intensa e hipócrita.

Hoy sólo me refiriré a una de esas tiranías que nos privan del sueño y que nos envenenan las riñonadas.

En la Habana existen aún barriadas sin agua, que se cobra por el Municipio con apremio; y sin alcantarillado que propicia a la bolsa sanitaria para con inspecciones y multas aumentar mendaces recaudaciones.

Se hacen estatuas, se crean comisiones, los secretarios de Obras Públicas se inflan con programas licenciosos y ridículos y a Juan Cubano no se le da agua ni alcantarillado.

¿Qué hacer!

Hagan una cosa: no se bañen, déjense crecer la barba, no tapen el palomino, vayan al muelle en comisión a recibir a los turistas y díganles: ¡Perdonen la pestecita! No hay agua, y sin agua, no valen constituyentes, ni libertades, ni igualdades, ni fraternidades.

Y en lo respectivo al agua que les manden la pipa, y con un par de pesitos, agua con cuentagotas. Al fin más vale algo que nada. Y reserven agún quilito para la nueva estatua de Martí.

Gabriel CAMPS.

Busto desarrollado y reconstituído con las saludables y reconstituyentes:
PILDORAS ORIENTALES
Solicite gratis hoy el folleto descriptivo, se lo enviamos bajo sobre sin membrete. Diríjase a P. ORIENTALES. Apartado 1244.—Habana.

SE DISTRIBUIRA MAIZ ENTRE CLUBS AGRICOLAS

A propuesta del Director de Enseñanaza el Secretario de Agricultura, ingeniero López Castro, ha dispuesto la adquisición del mejor maíz que se cosecha para distribuírlo gratuítamente entre los «Clubs Agrícolas para Menores» dedicados a la siembra de cereales, con el propósito de que los alumnos obtengan mejor enseñanza.

Igualmente el Jefe de Agricultura ha dado las órdenes necesarias para que cuanto antes se pongan en actividad los huertos de demostración de los Pinos, Santa Amalia y Marianao, así como que se organicen gran número de estos huertos enclavados en o cerca de todas aquellas escuelas donde el número de alumnos lo amerite.

Acto cultural en la Escuela «4 de Septiembre»

Ha sido comisionado el señor César Soloma, Inspector Técnico de la División de los Clubs Agrícolas de la Secretaría del ramo, para que asista a un acto cultural que tendrá lugar en la Escuela «4 de Septiembre», hoy, sábado, a las nueve de la mañana, con motivo de celebrarse el «Día del Arbol».

También fué designado el Jefe de la División de Escuelas Ambulantes, señor Maulini Torres, para que se traslade hoy, a Bauta y asista a la Fiesta del Arbol, que ha organizado el Inspector Municipal de dicho término.

FOSFATINA FALIÈRES

LA HARINA ALIMENTICIA INCOMPARABLE A LA CUAL MILLONES DE NIÑOS DEBEN LA FUERZA Y LA SALUD
FACILITA LA DENTICIÓN Y EL DESAROLLO ÓSEO
CONVIENE A LOS ANÉMICOS ANCIANOS Y CONVALECIENTES
EXIGIR SIEMPRE LA MARCA DE GARANTIA
FOSFATINA FALIÈRES REPUTADA EN EL MUNDO ENTERO Y RECHAZAR TODAS LAS IMITACIONES
DE VENTA EN TODAS PARTES - PARIS

Ayúdese a sí mismo
Protegiendo la Industria Cubana

Consuma siempre productos de exclusiva elaboración nacional.

PIDA A SU DETALLISTA
LECHE CONDENSADA de las marcas
"La Habanera" y "Hatuey"

Producida en la Habana, completamente fresca y uniforme y siguiendo en su elaboración los más modernos principios de higiene, bajo la experta dirección y garantía de un prestigioso médico cubano, especializado en alimentos.

Adquiera LECHE CONDENSADA:
"La Habanera" y "Hatuey"

y la consumirá siempre por su gusto exquisito, su inigualable frescura y su perfecta uniformidad y garantía.

De venta en todos los establecimientos de víveres

Compañía Lechera de Cuba, S. A

CRONICA HABANERA

EL COCKTAIL PARTY DE AYER

Muy animado, concurridísimo.

Así resultó el cocktail party que ofrecieron ayer tarde en su lujosa mansión del Country Club el distinguido matrimonio Mr y Mrs Kenneth Hoyt tan bien relacionados y tan queridos en nuestra sociedad.

Los esposo sHoyt queriendo cumplimentar a un grupo de sus amistades abrieron una vez más aquella gran residencia, que tantas riquezas, en objetos de arte, muebles y curiosidades, conserva en su interior.

En los diferentes departamentos de la casa, amueblados con lujo y refinamiento exquiisto, los artistas de la «Casa Trías» el gran jardín del Vedado distribuyeron plantas y flores en la más artística combinación

Dalias, gladiolos, y azucenas que se multiplicaban en búcaros y en jardineras.

A las siete de la noche se sirvió un rico buffet.

Preciosa lucía la mesa adornada por aquellas floristas incomparables de la «Casa Trías» con una gran jarra de cristal cuajada de gladiolos color salmón y «easte lrillies».

Citaremos la concurrencia.

En primer término el ilustre ex-Presidente de la República José A. Barnet y su distinguida esposa Marcela Cleard.

El Ministro de Francia, Excmo. Señor Gastón Morayiecki.

El Conde de Covadonga.

El Marqués y la Marquesa de Tiedra.

El Secretario de la Legación de Francia Ellie Bertrand y su amable esposa Madame Bertrand.

Eduardo Chibás y Conchita Rivas Eugenio Rayneri y Rosita Cadaval de Rayneri, Fausto Alfonso y Cheita Tagle de Alfonso, Manuel A. Coroalles y Lily Morales Coroalles, Andrés Pérez Chaumont y Mina Altuzarra de Pérez Chaumont, Fausto Menocal y Ofelia Brito de Menocal, César Rodríguez Morini y Nina Cowley de Rodríguez Morini, Alfredo Botet y Fabiola de Arriba de Botet, Ricardo Morán y Lila Forcade de Morán, Jorge Alfredo Belt y Alicia de Cárdenas de Betl, Julio Forcade y Angélica Pedro de Forcade, Julio Morales Broderman y Chela Robelín de Morales Broderman, José Manuel Coroalles y Elena de Cárdenas de Coroalles, Raúl Godoy y Eloisita Pasalodos de Godoy, y el simpático ex-Alcalde de la Habana doctor Guillermo Belt y su gentil esposa Cuquita Martínez.

Mr y Mrs Marine.
Mr y Mrs Rosenthal.
Mr y Mrs Sánchez.
Mr y Mrs Estrada.
Mr y Mrs López.

Entre las señoras, además, Mina Pérez Chaumont viuda de Walsh, Elisita Silverio de Martínez, Rogelia Altuzarra de Rocafort, Dulce María Blanco de Cárdenas, María Dolores Machín viuda de Upmann, Emma Cabrera de Giménez Lanier, Gladys Agramonte de Manne y completando este grupo la respetable dama María Daurrer, madre de la señora de Hoyt.

Nuestra gentil compañera Perla Fowler viuda de Truffín.

Tres lindísimas señoritas, Martha Rocafort, Carola Fanerai y Manolita Eravo.

Y los señores. Dr. Finlay, Enrique Soler y Baró, Raúl Menocal, Antonio Coroalles, Nicolás Bravo.

El querido compañero Pablo Alvarez de Cañas.

Y este cronista.

Mr y Mrs Hoyt, siempre amables y gentiles, se multiplicaron en atenciones para con sus invitados, los que admiraron interadísimos una hermosa película filmada por el Sr. Hoyt en sus excursiones por el extranjero.

VISITAS DE PESAME.—Las señoras Graciella Heydrch de Madan y María de los Angeles Heydrich de Batista, que lloran la desaparición de su amantísima madre, la señora María Ortiz viuda de Heydrich, empezarán a recibir visitas de pésame hoy sábado.

Las distinguidas damas estarán todas las tardes en la casa de la Avenida de los Presidentes entre Calzada y nueve, residencia de la familia Batista-Heydrch.

TERESITA RIONDA.—En la mañana de hoy será operada de apendicitis la bella y muy graciosa señorita Teresita Rionda y Pérez Chaumont.

Dicha operación la practicará el doctor Rafael Nogueira en la Clínica Bustamante Núñez, en el Vedado.

Deseamos un pronto restablecimiento a la simpática paciente.

JULIA JORRIN DE CULMELL. El lunes próximo celebra su onomástico una dama de nuestra mejor sociedad, muy bella y muy distinguida: Julia Jorrín de Culmel.

Con tal motivo tendrá un recibo desde las cinco de la tarde en su elegante residencia del Reparto Kohly.

Recibo elegante, sin carácter de fiesta.

HONRAS FUNEBRES. — En la Iglesia de San Francisco se celebrarán el próximo lunes a las nueve de la mañana, solemnes honras fúnebres en sufragio del alma del coronel Roberto Méndez Peñate.

Su viuda, la señora María Villar, invita por este medio a sus amistades para tan piadoso acto en recuerdo del desaparecido.

OPERADO.—El Sr. Scott Thompson, Vicepresidente y Administrador General de la Compañía de Cemento «Portland», se encuentra operado desde hace días.

Su estado es muy satisfactorio por lo que esperamos abandone muy pronto la Clínica.

TEATRO ENCANTO.—Un gran acontecimiento cinematográfico anuncian para hoy, las carteleras del teatro «Encanto».

En la función extraordinaria de las doce de la noche se llevará a la pantalla el pre-estreno en Cuba de la hermosa film «La Kermesse Heroica» considerada por la crítica como la película número 1 del año.

Esta cinta, repleta de frivolidad, exquisita y humorística, fué laureada con el primer premio en la exposición internacional de Venecia y mereció el primer puesto en el reciente concurso por votación de los cinefans de los Estados Unidos.

Hoy, sábado también habrá matinée en el «Encanto».

Dará comienzo a las dos de la tarde con el hit cómico del año «Vaya un Romeo» o «Canta Nena, Canta».

PARA TENER DIENTES
Brillantes

He aquí una fórmula especial secreta. Limpia los dientes y les dá un nuevo brillo y lustre encantador. Pruebe un tubo. Es buena para las encías también.

CREMA DENTIFRICA LISTERINE

De los Juzgados de Primera Instancia

Divorcio

El Juez de Primera Instancia del Centro, Dr. Rubio Linares, dictó sentencia ayer ante el Secretario Abelardo Piedra y Farias, declarando con lugar la demanda de divorcio establenida por Severa Rodríguez Medina contra Pedro Jiménez Tejedor, y, en consecuencia, disuelto el vínculo matrimonial existente entre ambos cónyuges; disponiendo que la única hija habida del matrimonio quede al cuidado de la madre.

Por recíproco disenso

Ante el Secretario Piedra dictó sentencia ayer el Juez de Primera Instancia del Centro, Dr. Rubio Linares, declarando con lugar el divorcio por recíproco disenso establecido entre Faustino López y López y Julia Vázquez y Graña, y disuelto el vínculo matrimonial existente entre ambos.

Divorcio

En el divorcio establecido por Herminia Núñez y Llana contra Gonzalo Nicomedes Turbián y Hernández, el Juez de Primera Instancia del Este, ante el Secretario Antonio Duamy, dictó sentencia declarando con lugar la demanda y disuelto el vínculo matrimonial existente entre los mencionados cónyuges.

Secretaría a cargo de Francisco Baños

—En el procedimiento sumario seguido por María Carmen Carro contra Luis Cañas, se dictó auto por el Juez Dr. Valle Moré, reduciendo los honorarios del Dr. Rafael S. Calzadilla a la suma de 180 pesos,; y los del Dr. Luis Ramos Izquierdo a 150 pesos y los del Dr. Vicente Castro a 190 pesos.

—En el procedimiento sumario seguido por el Dr. Enrique Pedro Escoto y Alvarez contra Pedro Ramos y sus herederos, se dictó auto, teniendo por parte a la Sra. Mercedes Llópiz, y se declara sin lugar a sustanciar el incidente de nulidad establecido por la misma.

Juzgado de Primera Instancia del Norte. — Secretaría de Fabio Gárate

—En el juicio de mayor cuantía seguido por el doctor Elier Roqueta contra la entidad mercantil Casa Ron Pinilla S.A., se ha señalado el día veintitrés del actual, a las nueve de la mañana, para la subasta de las existencias de la fábrica de ron situada en la calle de Reyes número 23, en Jesús del Monte.

—En el juicio de divorcio seguido por Nemesio Rodríguez y Alfonso contra Adela Sánchez y Reynier, se ha dictado providencia admitiendo la demanda y mandando emplazar a la demandada para que dentro de nueve días comparezca en los autos.

—En el expediente de pensión promovido por José Elías de la Torre se ha señalado el día doce del actual, a las nueve de la mañana, para el examen de los testigos.

—En el juicio de divorcio seguido por María de los Angeles Luengo contra Angel Astigarraga, se han admitido las pruebas documental y testifical propuestas por la demandante.

Relación de los asuntos civiles turnados ayer

Exhortos: De S. A. Baños, en divorcio, por José Modesto Royo contra María Justa Prats y Vega, al Oeste.

De P. Betancourt, en incidente, por Cía. Azucarera Yumurí, al de Almendares.

De Marianao, en demencia, de María Alvarez Suárez, al Norte.

Demencia: Héctor Jiménez, al de Almendares; Nicolasa Calle, al Centro; Amelia Ferrer, al Oeste; María González Torres, al de Almendares.

Inscripción de nacimiento: Antonio Espino, al Centro; Ramón Calero, al Norte; Miguel Callado Mantilla, al Este; Luis García, al Centro.

Apelaciones: Manuel Carlos Gutiérrez contra Perfecto Blanco, al Oeste; Sabatés S. A. contra Guzmán y Delgado, al Este; Sabatés S.A. contra Gabino Alvarez, al de Almendares; Ernesto José Sarrá y Hernández contra Cía. Farmacéutica Antilla S. A. al Sur; José Alvarez de la Campa sobre consignación a favor de Pedro Alvarez de la Campa, al Centro; Gomas Dunlop S.A. contra Pedro Freixas Pedrola, al Este.

Declaratoria de herederos: Julián Cabello Llanes y de María Josefa Franco Romero, al Centro; María Luisa Flaquer y Gómez, al Oeste.

Pensión de veteranos: Juana Vázquez, sobre pensión de Rafael Mesa, al Norte; Saturnina Hernández, sobre pensión de Francisco Hernández, al Sur.

Jubilación: Elvira Portas y Montoto, sobre pensión de Félix Pérez, al Norte; Amelia Pulido y Pérez, sobre pensión de Emilio Suárez, al Este.

Suspensión de pagos: Industrias Textiles de Cuba S. A., al Norte.

Expediente de liberación: Amelia Agustina Rivero y López, al Centro.

Cambio de apellido: María Luisa Degalle, sobre cambio de apellido, al Oeste.

Divorcios: Jacinto González Monzón, contra María Santos Capote, al de Almendares; Justina Barrios contra Miguel Prats y Teijeo, al Sur; Antonio Hernández Rodríguez contra Andrea Fumero Rodríguez, al Oeste; Balbino Lombillo, contra Mercedes Anzorena, al Centro.

Mayor cuantía por pesos: Ernesto José Sarrá y Hernández, contra Emilio Bustillo, al Norte.

Clínica Bustamante Núñez

AL SERVICIO DE TODOS LOS CIRUJANOS Y CLINICOS QUE LO DESEEN

Servicio a todas horas para fracturas y accidentes. Cirugía General. Garganta, nariz y oidos. Ojos. Partos. Laboratorio. Rayos «X». Departamento de Cáncer.

Médicos de Guardia a todas horas
J. esq. a 11 Vedado F-389

Selectas Novedades para Sport y Playa

Nunca la moda masculina se ha revelado tan discreta y elegante como esta temporada. En los colores, en las combinaciones y en los estilos, las novedades de sport y playa que acaban de llegar, son algo positivamente distinguido y chic, sin estridencias. Algo que cualquiera puede ponerse.

CAMISAS DE SPORT

Un extenso surtido en fino tejido de jersey, a listas finas - diseño derecha - combinando blanco con navy, o con brown y navy con brown. Un solo botón. —— 1.55

Una gran colección en seda fina, color entero, con dos botones en el cuello - diseño izquierda - Tonos: gris, blanco, blue, navy, verde o brown. —— 2.85

TRAJES DE BAÑO

De dos piezas, estilos 1937, en tejidos de lana pura. Combinando pantalón marino y camiseta blanca; gris con verde, blanco con rojo oscuro y navy con azul Bahama.

PANTALONES DE BAÑO

Ultimos modelos con cierre "zip" oculto al frente, con magnífico soporte y con cinturón y vivos en contraste. En tonos gris, con vivos y cinturón fijo en verde y gris; en rojo, con vivos amarillos y cinturón amarillo y rojo; en azul con vivos blancos y cinturón blanco y azul; en gris con rojo y viceversa; en azul con blanco, etc.

Ahora que se inicia la temporada de Playa, le interesa ver todos estos nuevos surtidos. En calidad, son inmejorables y en precio, se adaptan a nuestra proverbial economía. Planta baja.

fin de Siglo

san rafael y águila, teléfonos: m-5991-92-93

666 Domina el PALUDISMO en tres días.
Líquido - tabletas Salve Ungüento Gotas para la nariz
CATARROS en un día.
Tónico y Laxante

M.E.C.D. 2016

DIARIO DE LA MARINA

(S. A.)
FUNDADO EN 1832.
(Dirigido hasta 1919 por D. Nicolás Rivero y Muñiz)
DIRECTOR: Dr. JOSE I. RIVERO
ADMINISTRADOR: D. CELSO GONZALEZ
Domicilio Social: PASEO DE MARTI, número 103
Joshua B. Powers, Ins. 220St. 42nd. St. New York City

Editado por la Cía. DIARIO DE LA MARINA. (S. A.), cuyo programa consiste en la defensa de los intereses generales y permanentes de la Nación cubana, de los especiales de la Colonia Española establecida en la misma y de la unión y armonía entre los diversos elementos que conviven en el país». Art. 1o. de los Estatutos.

TELEFONOS DEL DIARIO

Dirección	M-2856
Administración	M-7911
Suscripciones	M-7911
Quejas	M-7911
Clasificados	M-7915
Jefe Redacción	M-1287
Redacción	M-7913
Sports	M-7912
Ag. Guanabacoa	XO-1584

PRECIOS DE SUSCRIPCION

	Territorio Nacional	Extranjero	Países Fuera del Convenio Postal
Año	$ 13.50	$ 17.00	$ 20.00
Semestre	7.00	9.00	11.00
Trimestre	3.75	5.00	6.00
Mes	1.30	—	—
Dominical Semestre	—	5.00	7.00

EDITORIALES

El presupuesto de la Secretaría de Educación

EL Secretario de Educación, Dr. Fernando Sirgo, ha aumentado algo en los presupuestos de su Departamento, la cantidad que al principio había pensado fijar. Ascienden ahora a 12.300.000 pesos. No debe el Estado regatear esta cifra. Se han abierto numerosas escuelas nuevas. Se han fundado planteles secundarios. En proporción a ellas ha crecido también el número de inspectores. Es, por lo tanto, lógico y natural que se consignen mayores créditos para dicha Secretaría. Lo reprobable sería que se creasen escuelas y no contasen con todo lo necesario para su funcionamiento y su desarrollo. Entonces se malgastaría lo que en ellas se invirtiese. Si las escuelas públicas no han de tener los recursos que necesitan para su mobiliario completo, para sus útiles y enseres—mapas, cuadros de Historia Natural, libros, pizarras, lápices, plumas, tinta, libretas— es preferible no abrirlas. No se trata de producir efecto con su número, sino de que puedan cumplir lo más perfectamente posible su alta y trascendental misión.

Concretamos estos detalles, porque conocemos muy bien los defectos y las deficiencias de que las escuelas públicas han adolecido en Cuba. No les han faltado, por regla general, maestros aptos, estudiosos, pundonorosos, amantes de su profesión y conscientes de su responsabilidad. Pero también en la Secretaría de Educación como en la de Sanidad ha cerrado Hacienda la mano con tanta tacañería que ha carecido hasta de lo más elementalmente indispensable y necesario. ¿Será tal vez, porque la primera cuida algo tan importante como la salud pública, y la segunda, de algo tan primordial y medular como la salud espiritual? ¡Cuántas y cuántas veces se ha venido repitiendo en Cuba el célebre y hondo aforismo de Juvenal: **Mens sana in corpore sano!** Pero se ha dicho como un lugar común, como una cantilena, mecánicamente, rutinariamente, sin medir su hondura y transcendencia, sin advertir que, en efecto, la mente sana, la instrucción sana, el saber sano y el cuerpo robusto y vigoroso son las dos bases principales sobre las cuales se han de asentar el bienestar, la fortaleza física y espiritual, el progreso, la grandeza, el prestigio y el esplendor de un pueblo. Si esto se considerase y se comprendiese, tanto cual merece, ¿cómo se había de tratar a la Secretaría de Educación, cultivadora de la mente sana, y a la Secretaría de Sanidad y Beneficencia, preservadora del cuerpo sano, con sórdidos y mezquinos regateos?

Las escuelas públicas necesitan maestros decorosamente remunerados, inspectores que para cumplir con su importante deber de vigilancia y de orientación tengan el estímulo de un sueldo que no sea irrisorio. Necesitan, además, las escuelas que ni a los mentores les falte nada en las aulas que exija la Pedagogía moderna para la enseñanza objetiva, ni el niño eche en ellas de menos nada de cuanto atañe a sus ejercicios y faenas, a su higiene y a su comodidad.

Podrá el Estado escatimar en lo superfluo, en lo decorativo, en lo meramente burocrático. Pero en lo que es fundamental, como la instrucción y la educación, no puede cerrar las arcas públicas. No basta declamar enfáticamente, día tras día, contra el analfabetismo. No basta, tampoco, simular que se le combate. Se necesita además, estar honda y prácticamente compenetrados de que ese analfabetismo, es, en efecto, la peste más nefasta, más aborrecible, más degradante y más envilecedora que puede sufrir un pueblo y de que no se le puede destruir con palabras ni con aforismos, sino con hechos y con medidas positivas.

El presupuesto de la Secretaría de Educación no se ha de medir con varas y metros como las telas. Se ha de ajustar lo más holgadamente posible a todas sus necesidades, que han de ir acrecentándose, como es natural, a medida que van también aumentando las masas escolares.

Una carretera de importancia turística

UN grupo de distinguidas personalidades de Matanzas viene gestionando desde hace tiempo la reparación y prolongación de la carretera que une el barrio de Versalles de esa ciudad con el Valle del Yumurí.

Se debe hacer un esfuerzo por llevar a cabo esa obra. Y no sólo para complacer a los solicitantes, que por su posición destacada en los diversos sectores de la sociedad matancera lo merecen, sino porque se trata de un empeño de evidente utilidad pública y sumamente beneficioso desde el punto de vista turístico.

Existe el propósito, a todas luces justo y acertado, de extender a todo el territorio nacional o, por lo menos, a una buena parte de él, los beneficios del turismo. No hay ninguna razón para que La Habana sea, en ese sentido, zona exclusivamente favorecida. Que sea zona privilegiada es cosa que no puede evitarse, puesto que se trata de la capital de la República y de la única ciudad que está actualmente preparada para recibir y atender visitantes en gran escala. Pero lo justo, lo equitativo, es que se procure conducir al turista hacia otros lugares de la isla, que si no ofrecen las condiciones de La Habana, brindan, en cambio, al viajero encantos naturales dignos de ser disfrutados.

Con ello, por otra parte, se estimula el turismo. Porque es un error suponer que el turista viaja con la única finalidad de agenciarse diversiones frívolas, de carácter urbano. Muchos anhelan también conocer lo típico del país que visitan, auscultarle la entraña campesina, llevarse el verdadero espíritu de la tierra como inapreciable «souvenir». Por eso nos parece una buena política facilitar al turista los medios para que pueda hacer excursiones al interior, visitar nuestras playas, conocer nuestra manigua, adentrarse en los campos de caña, acercarse a nuestros ríos, subir a nuestras montañas, hacer, en suma, vida campesina, llevarse el verdadero espíritu de la tierra como inapreciable «souvenir». Por eso nos parece una buena política facilitar al turista los medios para que pueda hacer excursiones al interior, visitar nuestras playas, conocer nuestra manigua, adentrarse en los campos de caña, acercarse a nuestros ríos, subir a nuestras montañas, hacer, en suma, vida campesina, como la hacen casi todos ellos, durante cierta época del año, en el país de donde proceden.

Matanzas se halla a hora y media de La Habana. Es, pues, perfectamente lógico que el turismo extienda hasta ella su radio de utilidad. Es, además, una ciudad de magníficas bellezas naturales, con una inmensa bahía, cercada de montañas y con dos ríos hermosos lamiendo sus muros. Posee asimismo el panorama espléndido del Valle del Yumurí, uno de los más bellos de la isla: reservario espléndido de la flora tropical. Con tales alicientes no creemos que sería muy difícil conectar con Matanzas a una buena parte del turismo habanero.

Pero para ello es indispensable que se abran vías cómodas al viajero. El turista no es un trotamundos con espíritu de sacrificio. Huye de las molestias, de las incomodidades, de los mosquitos, de los malos caminos. Evitarle todo esto es labor que incumbe a las autoridades cubanas.

En el caso que comentamos, no es de esperarse que el turista acuda a presenciar el imponente espectáculo del Valle del Yumurí a la caída de la tarde, si no se le facilita la manera de trasladarse cómodamente a los miradores naturales desde donde se otea el magnífico panorama. Por eso creemos que es una necesidad pública y una necesidad específicamente turística la reparación y prolongación de esa carretera que los matanceros solicitan.

Si hay un verdadero deseo de fomentar el turismo, debe empezarse por hacer una relación de todos aquellos caminos o carreteras que conducen a lugares típicos, cuya visita sería grata a los viajeros, con objeto de llevar a cabo las obras de construcción o reparación necesarias, con preferencia a otras que no reportarían la misma utilidad. Y habría que comenzar, desde luego, por aquéllas que corresponden a los lugares más accesibles y más próximos a la capital. Entre ellas ocuparía uno de los primeros lugares esa carretera al Valle del Yumurí que los matanceros piden y que nos parece de extraordinaria importancia turística.

LA INFINITA

Eres como el ensueño de una noche de luna
y tienes el misterio verde y azul del mar
y el encanto celeste de una canción de cuna,
como tú no he encontrado en la vida ninguna,
por tí obtuve el divino privilegio de amar...
Eres el hada buena, la mujer oportuna,
la princesa romántica que me enseñó a soñar...,
eres toda mi gloria y toda mi fortuna,
como tú no he encontrado en la vida ninguna,
por tí obtuve el divino privilegio de amar.
Eres la inesperada, la diosa blanca y buena,
a quien siempre me acerco con devoción de altar;
eres múltiple, plena y a la vez eres una;
como tú no he encontrado en la vida ninguna,
por tí obtuve el divino privilegio de amar.
Con la gracia de formas que a tu gracia se aúna
eres tú la absoluta, la infinita y sin par,
la que enluna mi ensueño y en mi ensueño se enluna...
como tú no he encontrado en la vida ninguna,
por tí obtuve el divino privilegio de amar...

Roberto López Goldarás.

Al Margen de la Historia

TRES ANECDOTAS

I

Bernard Shaw estrena una de sus comedias. El autor es llamado a escena al final de cada acto. Pero observa, no sin disgusto, que un espectador de primera fila, lejos de compartir el entusiasmo general, golpea el suelo violentamente con el bastón y profiere palabras de desagrado.

Bernard Shaw no se inmuta. Cuando es llamado por el público por última vez, hace un ademán pidiendo silencio, y se encara con el poco galante espectador.

—Amigo mío—le dice—yo pienso lo mismo que usted. Mi comedia es un desastre, pero fíjese que no somos más que dos en toda la sala, y no podemos enfrentarnos con los demás.

El público aplaude con más fuerza, y suenan vibrantes silbidos, en señal de protesta contra el espectador discordante. ¡Bernard Shaw ha salido airoso, una vez más, en un momento difícil de su vida!

II

Un joven de la aristocracia madrileña, muy recomendado por la Casa Real para ingresar en la carrera diplomática, se presenta a examen. El tribunal se muestra poco propicio a sancionar las pretensiones del «señor marqués». El presidente le dice:

—¿Sabe usted que exigimos el conocimiento de dos idiomas extranjeros?

—Lo sé.

—Bien. ¿Lo sabe usted?

—Sí, señor.

—Veamos el primero. ¿Inglés, francés o alemán?

—Francés

El aristócrata demuestra con asombrosa facilidad que domina la lengua de Moliere.

—Bien — exclama el presidente malhumorado—¿y cuál es el otro?

—El chino.

Los dignos examinadores se miran entre sí.

—El chino... ¿Ha dicho usted el chino?

—Sí. Y supongo que el señor Presidente, que es un hombre cultísimo, me dará la oportunidad de demostrarle que no he faltado a la verdad.

El mencionado tose discretamente. Habla en voz baja con sus compañeros. ¿Qué hacer? Ninguno de ellos conoce aquel idioma. ¿Cómo decirlo? Al fin, el presidente tiene una idea genial. Sobre la mesa hay un pomo de tinta china que luce, en la etiqueta, una espléndida colección de caracteres exóticos.

—Efectivamente. Tiene usted razón—dice, tratando de serenarse. No faltaba más... En fin, voy a ser indulgente. ¿Qué dice aquí?

El «señor marqués», con magnífico desparpajo, toma el pomo en sus manos y lee, con la mayor seriedad:

—«Tinta china de superior calidad. Ten Sei Li. Pekín».

El tribunal, a coro, dicta el fallo:

—Sobresaliente...

Y el joven aristócrata ingresa triunfalmente en la carrera diplomática con una nota en su flamante expediente, que dice: «Utilísimo». Habla el chino».

III

Pablo I, Zar y Autócrata de todas las Rusias, escribía al pie de las sentencias de muerte: «Me siento magnánimo. Que lo perdonen después que lo maten».

José SANCHEZ-ARCILLA.

La señorita Influenza

El señor y la señora Lawkch, de Oklahoma, acaban de dar a su cuarta hija el nombre, por lo demás extraño, de »Influenza» que es, como se sabe, una denominación moderna para la grippe.

Por lo tanto, el hombre que quiera casarse con esa jovencita, podrá decir: «He cogido la grippe», sin que eso tenga un sentido descortés, al contrario.

Eso, por lo demás, no es raro en Oklahoma. Tres otras chicas de allá llevan estos nombres desagradablemente clínicos: Meningitis, Apendicitis y Tonsilitis.

a beneficiarse

Copiamos, de unos de los ejemplares del «Times» recién llegados a la Habana, el siguiente anuncio:

«Con motivo del primer centenario de la fundación de nuestra casa comercial, organizamos, por única vez, un día de liquidación y de saldos. Nuestros clientes harían bien en aprovechar esta ocasión extremadamente rara, puesto que la próxima no se presentará hasta el año 2,037. Brigs and Sons. St. James. Paraguas al por mayor y menor.»

LIBROS

Opiniones sobre el libro «Huellas de San Miguel» de Hortensia de Varela

Le agradezco muchísimo el regalo de su libro «Huellas de San Miguel», tan rico de paisajes, de aire, de color, de olores de montaña, de vida; tan rico de tentaciones y sugerencias para mi avidez de «viajera inmóvil». Me encanta repasar estas estampas. Vivo con ellas lo que el destino, la suerte, qué sé yo, no han querido poner en mi canastilla: los grandes paseos a través de la tierra prodigiosa.—**Juana de Ibarborou....**

Hace unos días he recibido con verdadero gusto el ejemplar de su breve obra «Huellas de San Miguel». Le agradezco mucho su recuerdo y la felicito por la fácil soltura de estas crónicas, todas ellas de una notable belleza literaria y de un claro sentido de percepción para las más tenues calidades del paisaje.—**Concha Espina.**

Cuando menos lo esperaba me llegó su libro «Huellas de San Miguel». Ha puesto usted tanta alma en el libro que «el campo de San Miguel» está quintaesenciado en sus páginas. Su lectura me produjo una especie de bucólica y tierna tranquilidad que me hizo repetirlo por dos veces consecutivas. Sí, amiga mía; ese Balneario debe ser algo magnífico, pero las cortas páginas en que usted ha tenido que reducir su visión, lo son también. Es lástima que no haya ampliado usted más su texto para decir todas las cosas que seguramente por falta de espacio ha tenido que callar. Sinceramente la felicito y la invito, también, a que su labor literaria sea más frecuente y más extensa, como lo debe ser.—**Rosa Arciniega.**

Recibí su folleto «Huellas de San Miguel», y concluída su lectura, le pongo estas líneas para expresarle la satisfacción espiritual que me ha proporcionado. Contiene su libro una serie de descripciones deliciosas, en las que a un lenguaje correcto y brillante, se une una imaginación poética que deleita y entretiene con sumo placer. Su libro no se cae de las manos; y esto hoy es difícil que acontezca, porque hay tantos con el mismo objeto que el de usted que cansan y aburren! La felicito sinceramente por su libro. Es un bello exponente de un alma femenina llena de poesía.—**Antonio L. Valverde.**

UN CIUDADANO EJEMPLAR — *Por Roseñada*

—Señor Presidente, vengo a decirle que no pitchearé el domingo, porque estoy un poco «wild» y temo pasar muchas bolas...

Epistolario de OTEYZA

Dr. Pedro Martínez Fraga.

Washington.

Glorioso amigo:

Sé que la envidia es cosa fea. Lo sé desde pequeñín, que nos lo explicaba mi buena madre a sus no tan buenos hijos. Y hoy estoy convencido de que las mejores enseñanzas que recibí en mi vida, fueron las que aquella **mater admirabilis** me dió. Conque usted comprenderá cuánto me avergüenza sentirme al cabo de los años—de los años tantos—envidioso.

Porque en ese estado abochornante me encuentro. Sí; tengo envidia, férvida envidia. ¡Y la tengo de usted! Se lo confieso paladinamente. Pero ¿cómo no voy a tenerla?... Acabo de leer el suelto con categoría de artículo—pues si no es extenso, intenso ¡vaya si lo es!—que le ha dedicado el «Times» de Chicago, sobre insertar su retrato en primera plana. Lo he leído, además, según la versión del «Boletín» que la Secretaría de Estado entregó a los periodistas. Esto es, convertido en documento oficial.

Por menos—por mucho menos que escrito semejante, divulgado de equivalente manera—sabido es lo que, con Abel, hizo Caín. Yo, con usted, no voy a llegar a tanto, desde luego; pero acaso llegue hasta amarillear y enflaquecer, como esos niños a los que la envidia consume. Y—dicho sea para mi disculpa—convengamos en que, si esto me ocurre, me ocurrirá con motivo sobrado.

Cierto que, al despedirle cuando usted partió a posesionarse de la Embajada de Cuba en Washington, le deseé triunfos; pero no tan grandes ¡caray! Su triunfo inicial ha sido excesivo. Sobre todo para ser inicial, pues que así hace esperar—¿qué esperar?... ¡Temer!—que le sigan triunfos mayores. Mayores aún que el de haber «alcanzado al presidente Roosevelt, momentos antes de partir para Warm Springs, a tiempo para identificarse en un cambio de cortesías», según dice el escrito de referencia. Añadiendo que en tal acogida puede usted hacer descansar sus preocupaciones diplomáticas, «aparte de esforzarse por conservar y quizás mejorar el **status** favorable de la exportación de azúcar de Cuba.

Lo dice también el referido escrito: «De buena presencia, soltero, de 38 años de edad, manteniéndose esbelto, montando a caballo y haciendo esgrima, el embajador Martínez Fraga, seguramente, obtendrá atenciones preferentes de las jóvenes debutantes de Washington». ¡Pues esto sí que va a ser triunfo enorme!

Atenciones—¡y atenciones preferentes!—de las jóvenes—¡y de las jóvenes debutantes!—de Washington... ¡Ahí es nada! Obtener eso en vida, es lograr el paraíso de los mahometanos, sin haberse tenido que privar de beber vino y de comer jamón, y sin haberse tenido que morir, además. ¡Y usted va a obtenerlo «seguramente»!

No es mucho, no, que yo, diplomático que ha dejado de serlo, tras de no haberlo sido de gran fuste, envidie a usted. ¡Le envidiarían, si resucitasen, Talleyrand y Metternich, pongo por lumbreras de la Diplomacia! De todos modos, me sobrepongo a mi legítima envidia y le envío mi enhorabuena.

¡Ah! Y no olvide usted lo del azúcar... Tampoco estaría mal que obtuviese mejorar, o conservar, cuando menos, el **status** favorable. Así como así, para eso se le ha enviado a la Embajada en Washington.

Sin más, aprovecho la ocasión de reiterarme suyo atento amigo.

E. s. m.

Luis de Oteyza

La Habana, 10 de Abril de 1937.

LA ECONOMIA HUMANA Y SUS FACTORES DOMESTICOS

La Política de la Habitación debe basarse sobre:

1.—La determinación del número de habitacioneh necesarias.

2.—Creación de una Oficina Central de la Habitación en los Servicios Municipales o Provinciales o Nacionales, teniendo por objeto el estudio de los problemas que confrontan las clases necesitadas en el orden de la habitación, la gestión de los fondos, establecmiento de planes, compra en común de los materiales en relación con la construcción de las mismas.

3.—Elaboración de un Código de Construcción y la institución de servicios de inspección para los alojamientos o casas que se fabriquen para obreros manuales e intelectuales.

4.—La promulgación de una legislación especial de créditos que deberán figurar consignados en los Presupuestos Municipales, Provinciales o del Estado para construir los necesarios alojamientos en relación con sus respectivas necesidades y transformar los barrios insalubres en higiénicos.

Los poderes públicos pueden en cuanto al financimaiento de las construcciones que se acometan en cada localidad garantizar empréstitos, hacer anticipos a las cajas o compañías de seguros, de pensiones de ahorros, de depósitos y también a los bancos hipotecarios. En esta política, necesario es ir hasta el fin hasta lograr la desaparición o supresión del último cuchitril o covacha que se encuentre sobrehabitada o en estado de inhabitabilidad. En los Países Escandinavos y en Holanda, han comenzado a aproximarse a este ideal, Inglaterra está resuelta a alcanzarlo. Como lo ha dicho el Arzobispo de Canterbury, Jefe de la Iglesia Anglicana: «No hay sacrificio individual o colectivo que sea demasiado grande para lavarnos de la acusación de que somos objeto por causa de las condiciones de existencia que sufren de una manera increíble los pequeños niños y sus pobres padres» víctimas de los horrores de la miseria, mientras que el pueblo para quien trabajan vive indiferente a su dolor.

¿Dónde es posible alojar a las familias que viven en difícil situación y que a veces pur falta de recursos se encuentran expulsadas de la vivienda en que habitan?

Si los gobiernos se dieran cuenta que a medida que crecen las ciudades, aumentan las dificultades para conseguir habitación adecuada a los obreros por los elevados alquileres dictarían las medidas adoptadas por otros países.

El más grande defecto en ciertas partes de las ciudades y villas, es la exagerada densidad de las construcciones y la sobrepoblación de sus barrios, lo que dificulta conseguir habitación barata e higiénica, dado que las edificaciones que se hacen tienden a llenar las necesidades de la clase media, sin tener para nada en cuenta las del proletariado.

Esto ha determinado en muchos países de Europa y en muchos de la América la construcción de alojamientos colectivos, resolviendo con ello la dificultad de la escasez de la habitación; solución ideal es la ciudad-jardín (la idea es debida a Ebeneser Howard, que consagró toda su vida a la solución de tan importante problema. Raymond Unwin desarrolló el mismo sistema con éxito. La primera ciudad-jardín fué la de Latchworth). El trazado de la ciudad-jardín lo comprendía una arteria central por la que circulaban tranvías y autobuses, reservándose la gran avenida para el comercio y los edificios públicos, mientras que el resto de la ciudad quedaba formado por habitaciones aisladas y bordeadas por grandes avenidas. La alineación, las dimensiones, el estilo de las casas quedaban sujetos a las reglas generales determinadas en el Código de Construcción de Casas para Obreros. El número de habitaciones en cada hectárea de terreno no pasa de treinta. Alrededor de estos repartos obreros se han establecido cooperativas de terrenos para juegos, centros de salud y un club denominado «La Casa de Todos», con su biblioteca, sala de fiestas y guardería de niños. Las industrias están alejadas. Una circunferencia sin construcciones, alrededor de la ciudad, fija sus límites.

Cada casa posee su jardín de expansión y su huerto, punto extremadamente importante si se quiere desarrollar la vida de familia y las distracciones sanas. El huerto aporta apreciables recursos y mejora la calidad del régimen alimenticio.

La ciudad-jardín está regida por sus inquilinos que se imponen los necesarios sacrificios para su embellecimiento y para el establecimiento de sus servicios públicos. Se desarrolla la vida cívica al punto de crear una verdadera disciplina, mejor todavía, una emulación que sirve de gran enseñanza para que los niños que se crían en dichos barrios sientan devotamente al aire desarrollando dentro de los beneficios que reciben el anhelo de prodigar en el mañana el bien a todos.

La ciudad-jardín puede pertenecer a los poderes públicos, a una sociedad de inquilinos agrupados en cooperativa. También las compañías de ferrocarriles construyen estas ciudades para su propio personal. Ellas existen hoy día en casi todos los pueblos del mundo que se han incorporado a los beneficios inherentes del progreso.

Las cifras dan una idea de los beneficios que aseguran a los pueblos las ciudades-jardines: en Port-Sunligth, ciudad construída por Lord Leverhulme para sus obreros, los niños de catorce años pesaban, generalmente, veintiocho libras más que los de la misma edad de las escuelas populares de Liverpool, vecina de Port-Sunligth, y la mortalidad era de un ocho por mil contra trece en el conjunto de Inglaterra), uno de los porcentajes más bajos del mundo. En la ciudad-jardín de Tergnier (Compañía de Ferrocarriles del Norte), la mortalidad descendió al uno por mil, mientras que en Francia entera era del once.

Estas consideraciones nos obligan a que la cuestión de la habitación es solamente una parte de un problema más amplio: el de la higiene urbana. El urbanismo es la ciencia que se ocupa de unificar sus bases, después de estudiar sus leyes. La Antigüedad y la Edad Media lo habían ignorado. Se enseña en las Universidades y se practica en muchos países. Esa ciencia se apoya en la Economía Humana, que es el estudio de las contribución y de las relaciones de los seres bajo la influencia de las fuerzas del medio, sobre la Sociología Urbana y la Sociología Rural, completa por sus elementos a la Arquitectura, al Arte del Ingeniero, a la Tecnología Sanitaria, a las Ciencias a la Economía Social, a las Ciencias Políticas, Financieras y Administrativas y a la Estética.

Lorenzo FERNANDEZ HERRERO.

La Habana, abril 6, 1937.

A TRAVES DE LA VIDA

LA LEYENDA DE CUBA

En aquella mi primera visita a la ciudad de Puerto Príncipe, y [illegible] amable compañía de Sir Williams Van Horne, me correspondió [illegible] «los honores de la casa» y servir de «cicerone» al ilustre inglés que [illegible] nuestro huésped.

—Camagüey es una ciudad que parece haber vivido en otros [illegible] pos, y que, como la capital helénica, ha ido borrando poco a poco su [illegible] sado. Por cualquier punto que se discurra aparece un alero o el vent[illegible] que avanza o el balcón que se cierra tras el torneado balaustre de made[illegible] Allí están los vestigios denunciando al arqueólogo toda una historia [illegible] afrenta la construcción moderna y de mal gusto de los edificios recie[illegible] en que el emplasto de cemento trata de obscurecer la noble gravedad [illegible] la piedra o del ladrillo añejo, al que el tiempo ha dado la dureza [illegible] granito.

Una hermosa mansión, de anchuroso frente, en una calle prim[illegible] desbautizada, es la casa solariega de Don Enrique José Varona, [illegible] venerado compatriota, al que la Fama dió renombre de filósofo pro[illegible] y sabio esclarecido, y al que los votos del pueblo llevaron a la Vi[illegible] sidencia de la República; tiene allí su casa antiquísima; y, ¡cosa singu[illegible] aquel edificio tan correcto de líneas, tan sobrio de adornos, tan sen[illegible] impasible, aún recuerda el carácter austero y sereno de su propietario.

En otra calle, enseñé a Sir Van Horne la vieja morada de los [illegible] Bazán, donde nació la preclara señora doña Carmen Zayas Bazán, de [illegible] ble estirpe, de eximio talento y de relevantes virtudes. El Destino [illegible] a José Martí, el «Padre de la Patria», y, como buena camagüeyana, [illegible] brió, con su único hijo, un niño de dieciséis años, el hueco que dejó [illegible] las filas la muerte de su esposo.

El inglés estaba encantado, oyendo mi historia como un cuento [illegible] hadas.

Don Salvador Cisneros Betancourt tenía su solar, grande como [illegible] convento, con patios y traspatios y claustro de columnas; tan amplio [illegible] una familia, que en él se aposentó, muchos años después, la «Sociedad [illegible] Recreo Camagüeyana», en donde se reunían los hijos de los que [illegible] y los que aún quedaban, los descendientes de los Recio, los Boza, Sán[illegible] Loynaz, Varona, Agüero, Castillo y otros que enaltecieron el solar.

El que no se nombra Alcibiades, o Alcides, o Escipión, se llama [illegible] minondas, o Aquiles, o Arístides.

¿Qué de extraño tiene en una ciudad culta y romántica, en que [illegible] matronas tomaban como modelos para su hijos a los héroes de la Cr[illegible] de la Esparta? Aquel espíritu, transmitido así, dió almas indómitas, [illegible] pladas y grandes. De aquel pueblo tenía que salir Ignacio Agramonte.

Mucho rato estuvimos contemplando su estatua ecuestre y recor[illegible] sus proezas que me contara, más de una vez, Manuel de la Cruz. Me [illegible] cía ver el bronce animarse y salir al galope arrastrando tras sí a la [illegible] caballería camagüeyana...

Algunos años después, siendo Presidente el General Menocal, [illegible] con el exquisito Don Julio de Cárdenas (el Alcalde gentilhombre) aún [illegible] do el monumento, más por lo que representaba, que por su valor artí[illegible] Un viejo que se encontraba allí, me preguntó:

—¿Qué le parece «el Mayor»?

—Muy bien, le respondí.

—Nunca—dijo sentenciosamente el hombre—podrán hacer otro [illegible] era», al general Ignacio Agramonte.

Lo vimos todo; desde los tinajones hasta los sepulcros. Hemos [illegible] do un sueño medioeval que no olvidaré nunca. Comprendo ahora [illegible] Sir Williams Van Horne, millonario inglés, viejo y sin esperanzas, [illegible] todas sus ilusiones en **La Ninfa de Camagüey.**

Héctor DE SAAVEDRA.

BROMAS Y VERAS

El Tribunal Supremo acaba de definir, casi pintorescamente, el delito de la «botella», y ante los clamores populares por la falta de agua se nos ocurre pensar que, así como comete un delito el «botellero» que cobra por servicios que no presta (cosa que así, a primera vista, se parece a una estafa como un huevo a otro) el Ayuntamiento, que cobra los impuestos por plumas de agua, y no la da, anda al borde de la estafa, igualmente, o de la «botella» si se prefiere por más elegante.

Porque es fuerte cosa, para una población, que un Departamento del Estado o del Municipio cobre por servicios que no presta; y si este del agua es artículo tan de primerísima necesidad en tierra del Trópico y en pueblo de alto concepto higiénico, se comprenderá que la población se sienta irritada en fuerza de no ser oída y que su irritación suba de punto cuando, tras no habérsele dado el líquido que necesita, se le cobra con apercibimientos conminatorios de embargos, etc., si no paga aquello que no le dieron.

Toda la población habanera se muestra un poco sorprendida de que tan rápida y radicalmente hayan cambiado las condiciones hidrológicas de la Habana. Porque todos recordamos que, hasta hace unos pocos años, la capital de la República tuvo agua abundante, con buena presión, y a todas horas. Y no es que de entonces acá haya aumentado la cifra de los pobladores capitalinos, porque más bien disminuyó en los años recientes de la crisis, que han venido a ser también los de la falta del agua.

La Habana, que por su clima demanda, más que ningún otro, el uso de la ducha, necesita un caudal lí[illegible] quido «per cápita» mayor [illegible] promedio de los pueblos cu[illegible] misma razón del clima ha[illegible] que la Isla de Cuba (y s[illegible] mente la Habana) convir[illegible] baño en algo de obligación[illegible] ne y ritual diario, y, con [illegible] sensibilizado, como pocos [illegible] su percepción de los mun[illegible] nitesimales de las bacterias[illegible] do así el sentido de la higie[illegible]

Quiere esto decir que en [illegible] de Cuba hace falta el baño [illegible] artículo de primera necesi[illegible] razón de clima y de concepto [illegible] nico, y de ahí que se con[illegible] grave problema la prolonga[illegible] la escasez de agua, cuando [illegible] es más necesaria que en ning[illegible] guno.

El por qué de la escasez [illegible] lo explicamos porque, repetim[illegible] no lejanos años, acaso con m[illegible] blación, la Habana se sentía [illegible] abastecida de líquido. ¿Por qué [illegible] ta ahora?

Se hace más de notar la [illegible] lía si se recuerda que no pocos [illegible] ces se nos han anunciado [illegible] en el acueducto, mejoras en [illegible] zas, captaciones de nuevos m[illegible] tiales para aumentar el cau[illegible] en fin, obras que a los ven[illegible] esta heroica ciudad (que bo[illegible] tórrido puede vivir sin agua) [illegible] antojaban para mejorar el [illegible] y añadir litros por barba a [illegible] abundantemente recibíamos. [illegible] que no se sabe por qué mis[illegible] paradoja han resultado con[illegible] ducentes ya que, captación de [illegible] vos manantiales y obras de [illegible] miento dan una escasez de [illegible] que antes no se sufrió.

Dice la malicia de los hom[illegible] res en las vidas ajenas, que [illegible] debe a que nuestro acueducto [illegible] dando agua a otras poblaciones [illegible] otros municipios, cosa que [illegible] sistimos a creer. Porque si la [illegible] bana necesita su agua, no es [illegible] sible que se le deje sin ella por [illegible] selo a otros.

Porque eso de abrir una [illegible] de agua, sin agua, y que por [illegible] caudal dé el caño un sopli[illegible] un suspiro, y deje caer dos [illegible] como dos lágrimas, es muy [illegible] y si, después, se presenta la [illegible] del vencimiento del impue[illegible] hay que pagar por el suspiro [illegible] lágrima, la cosa se eleva a [illegible] gedia.

Y ya es sabido cómo se pon[illegible] pueblos cuando les tocan [illegible] sensible, que suele ser hacia [illegible] tado derecho, lugar de la co[illegible]

Así que, vamos a ver si [illegible] eso del agua.

Joaquín ARISTIDES.

Princesada

La princesita «Lilybet», hija del rey Jorge VI, es tan popular en Inglaterra o más que Shirley Temple en América.

Recientemente —un poco antes de la sonada abdicación de Eduardo VIII— ella fué invitada a casa de unos amigos, de la que regresó con una linda muñeca.

—¿Quién te la dió?—le preguntó la madre.

—Nadie, mamá. Yo la cogí por mi cuenta.

Y la princesita lloró mucho cuando fué obligada a devolverla personalmente, presentando sus excusas.

M.E.C.D. 2016

Mamá busca el PENETRO

Ella ya sabe que cuando por sabio razonamiento el niño pide el Bálsamo Penetrante PENETRO, es posible que, o se ha golpeado o se ha quemado o ha sufrido cualquiera de los pequeños accidentes cotidianos. Cada uno y todos los componentes del Bálsamo PENETRO son eficacísimos para quemaduras ligeras, pequeñas contusiones, piquetes de insectos, catarros del pecho, resfriados, bronquitis, dolores musculares, etc. PENETRO penetra, por éso es eficaz.

PENETRO

EL BALSAMO PENETRANTE

Use Pastillas **PENETRO** *para la tos.*

SENTIDO FALLECIMIENTO

A edad avanzada y rodeada del cariño de sus familiares, ha fallecido en esta ciudad la virtuosa dama doña Audica García Torres, viuda del inolvidable caballero don Lorenzo Giménez Oteiza, quien fué administrador de las aduanas de Matanzas y Sagua la Grande en la época colonial.

Una prueba de los grandes afectos que sembró a su paso por la tierra fué su sepelio, efectuado ayer, y el cual constituyó una imponente manifestación de duelo.

Descanse en paz el alma de doña Audica García, y reciban nuestro más sentido pésame su hija, Andreíta Giménez; sus hermanos y demás familiares.

ABURRIDA

Carmela Avendaño Morena, de Salud 231, fué asistida en el Segundo Centro de Socorro de grave intoxicación, que sufrió al ingerir varias pastillas de permanganato, con el ánimo de privarse de la vida.

DETENIDO

El cabo 183, Porfirio Mesa, arrestó a José Oro, de 17 años y sin ocupación ni domicilio, por haberlo sorprendido cuando de la casa sita en Carlos III y Castillejo, hurtaba un saco de herramientas, de la propiedad del señor Alfredo Hornedo.

DESPABILE LA BILIS DE SU HIGADO... SIN USAR CALOMEL

y saltará de su cama sintiéndose "como un cañón"

El hígado debe derramar todos los días en su estómago un litro de jugo biliar. Si ese jugo biliar no corre libremente no se digieren los alimentos. Se pudren en el vientre. Los gases hinchan el estómago. Se pone usted sensitivo. Se siente todo envenenado, amargado y deprimido. La vida es un martirio.

Sales, aceites minerales, laxantes o purgantes fuertes no valen la pena. Una mera evacuación del vientre no tocará la causa. Nada hay mejor que las famosas Píldoritas Carters para el Hígado para acción segura. Hacen correr libremente ese litro de jugo biliar y se siente usted "como un cañón". No hacen daño, son suaves y sin embargo, son maravillosas para que el jugo biliar corra libremente. Pida las Píldoritas Carters para el Hígado por su nombre. Rehuse todas las demás. Precio 30 cts. Agentes Exclusivos Para Cuba—Adolfo Kates & Hijo, Aguacate 120, Habana.

POLVOS DE ABISINIA EXIBARD
Sin Opio ni Morfina
Muy eficaces contra
ASMA
Catárro — Opresión
y todas afecciones espasmódicas de las vías respiratorias.
15 Años de Buen Exito. — Med. Oro y Plata.
Docteur H. FERRÉ
28, rue Richelieu
PARIS
TODAS FARMACIAS

Sunset

Cambio de estación
Cambio de ropa
Cambio de colores
Quite el color antiguo
con
DESCOLORANTE SUNSET
Tiña después
con los preciosos
tonos claros que
SUNSET ofrece.
Vea su carta de colores.

CRONICA HABANERA

.. EN EL AUDITORIUM

Gran día fué el de ayer en el elegante y concurrido teatro Auditorium del Vedado.

Se estrenó allí un porgrama magnífico que gustó extraordinariamente, y en el cual figuraba la interesante producción "El diario de un médico", cuya trama está desarrollada por cuatro grandes estrellas: George Bancroft, Helen Burgess, John Trent y Ruth Coleman.

En las tandas de las cuatro y ocho y media se estrenó "Un testigo extraordinario" por Gail Patrick y Lew Ayres.

Hoy se repite este programa y volverá a verse muy favorecido el Auditorium.

Entre las señoras que asistieron ayer notamos las siguientes:

La Marquesa de Casa Núñez de Villavicencio.

Mariana Seva de Menocal.

Pilar Bolet viuda de Ponce de León, Margarita Rayneri viuda de García Vélez, Mercedes de Lasa, Cecilia Ajuria viuda de Guzmán, Carmen Casuso de Pollack, María Luisa Govín viuda de Tarafa, María Vivanco viuda de Gómez Mena, Blanca Rosa de la Torre de Rosales.

Gloria Erdmann de Juarrero.

Adolfina Vignau de Cárdenas.

Estela Riva de Blanck, Jossefina de Vega viuda de Posada, María Ignacia de la Torriente de Fernández, María Franca de Rodríguez, Gloria Castellá de Barrios, Nena Aróstegui de Bolivar, Emelina Aguirre de Mejer, Cristina Fernández de Castellvi, Piedad Sánchez de Pedro.

Perlita Fowler viuda de Truffin.

María Vianello de Gutiérrez, Luisa Angulo de Delgado, Lolita Montalvo de Castillo Pockorny, Mercedita Montalvo de Velasco, Glorita Juanero de Maestri, Laly Godoy, Maruja Barraqué de Sánchez, Fabiola de Veer de Alfonso, Silvia Vieites de Maxwell.

Georgina Menocal de Sardiña.

Elenita Pollack de Aguilera.

Cuca Inclán de Hevia, Olga Menéndez de Cárdenas, Perla Mora de Montes, Ofelia Cortés de Cano, Betty Paz de Posada, Carmela Caballero de Quesada, Graciela Suárez de Mendive, Berta Hoyo de Erro Betancourt, Julita Carbonell de G. Mendoza.

Madame Grimm Provence.

Nena Fernández Villasuso de Ros.

Matilde Peláez de Dopico, Mercedes Valdés Chacón de Calvo, Silvia Durañona de Morales, María Teresa Ledón de Torriente, Hilda Sarrá de Mejer.

Nena Ferrer de Bethart.

Dinorah Bojez de Alexander, Carmen Soto Navarro de Sánchez, Nenina Rosales sde Cossío, Carmen Gómez Nena de Arenas, Mercy del Monte de Maciá, Concha Rosales de Freyre.

Estela Zalba de Blanco.

Chita Diebl de Pollack.

Señoritas:

Silvia Freyre, Lolita Coroalless, María y Marría Luisa de la Torriente, Victoria Alonso, Margarita García Rayneri, Julieta de Cárdenas, Mercy Gastón.

Yolanda Lima.

Cristina Casteleiro.

María Kindelan, Rosa María Zaldo, Serafina Sorzano, Silvia Pérez de la Torre, Ofelia Rodríguez, María Elena Ros, Conchita, Bélica y Piluca Fernández, Mariana de Armas.

Rosarito de Blanck.

Helena Godoy, Alicia Andreu, Celia, Gloria y Pilar Rodríguez Franca, Elvira de la Campa, Marta Sánchez Barraqué, Eva Jiménez, Llilla Estrugo.

Loló Vinent.

Elizarda Sampedro.

Adela María de la Torre, Loloita Meza, Gloria Barrios, Elisita Montoro, Alicia y Ada Dopico, Minita Pérez Chaumont, Angelita López Oña.

Josefina y Hortensia de Cárdenas.

Berta y Marta Gutiérrez Vianello.

Ofelia de la Cruz, Evita Rayneri, Corina de Posada, Marta y Alicia Torres, Lidia Morán, Carmelina Alonso, Lourdes sCaballero, Lalu García, Florindita y Leonor Viamontes.

LA GRAN FIESTA DE HOY.—En el Vedado Tennis Club, la elegante sociedad de Calzada y Doce, tendrá efecto esta noche un gran baile que a juzgar por la animación que ha despertado será un lucido y brillante acontecimiento social.

Dará comienzo a las nueve.

Y desde esa hora se bailará con la reputada orquesta que dirige el profesor Pego y con un notable septeto.

A las diez se servirá la comida.

Entre la juventud del Vedado Tennis se han concertado «parties» innumerables.

Será una fiesta lucidísima.

RIO CRISTAL.—En gran animación se ha visto esta semana el alegre restaurant «Río Cristal».

El simpático road house de la carretera de Rancho Boyeros, ha sido durante la semana el punto de cita de numerosas familias de la sociedad habanera, que gustan de celebrar sus festividades en aquel ambiente agradable y acogedor. Entre los numerosos parties, que para almuerzos o meriendas se han formado recordamos los siguientes:

Un almuerzo ofrecido al doctor Blackman, Profesor de Medicina de la Faultad de París, por un grupo de médicos cubanos especializados en niños.

Con el homenajeado y su elegante esposa Madame Silvia Blackman tomaron asiento a la mesa: el doctor José A. Presno y María Albarrán de Presno, doctor Félix Hurtado y Concha Valsera de Hurtado, el doctor Valledor y Lily Díaz de Valledor, doctor Ramón Aixalá y Ofelia Méndez de Aixalá, y los doctores Gabriel Gómez del Río, Domingo Gómez Tejera, Roberto Valdés Díaz, Falcón Alemán y G. Caldelle.

Los distinguidos esposos señor Carlos Arnoldson, Cónsul General de los Países Bajos y señora Adriana Serpa de Arnoldson tenían a Carlos Arnoldson y Clotilde Alacán de Arnoldson, Evelyn Arnoldson y Antonio Joffre.

También fueron visita en la presente semana de «Río Cristal» el Conde de Covadonga, el cual iba acompañado del doctor Blas Rocafort y de su encantadora hija Marta y el Encargado de Negocios de la Argentina, señor Luis Luti y señora Crucita Maytorena de Luti con el doctor Adolfo Dickman y Alicia Dickman, la bella y distinguida dama Susanita de Cárdenas de Arango con Rosa Herrera, Micaela Zayas, y Ena Bermúdez.

VIAJEROS DESTINGUIDOS.—En el vapor «Cuba» ha embarcado anteayer para Londres, el General Carlos García Vélez y su distinguida esposa, Amalia Martínez Ibor.

El General García Vélez va como Enviado Especial del Gobierno de Cuba a los festejos de la Coronación del Rey Jorge VI de Inglaterra.

En el «Florida» salió el doctor Agustín Batista, Delegado también del Gobierno de Cuba a las ceremonias de la Coronación del Rey de Inglaterra.

El doctor Batista iba acompañado de su esposa María Teresa Falla, de sus hijos y de su madre política, la señora Lolita Bonnet viuda de Falla Gutiérrez.

El sábado último embarcó para su país en viaje de vacaciones el señor T. Ifor Rees, Cónsul General de S. M. Británica y Decano del Cuerpo Consular Extranjero, acreditado en la Habana.

DINERO CON GARANTIA DE JOYAS **"LA PROTECTORA"**
ANIMAS 45
TELEFONO M-1743
JOYAS, MUEBLES Y OBJETOS DE ARTE
LA CASA QUE HACE HONOR A SU NOMBRE

HURTO

Casto Lujones, de 19 años y vecino de Gloria 142, denunció en la Segunda Estación, que estando en el cine «Universal» presenciando una película, al quedarse dormido le hurtaron un sombrero de castor que apreció en $2.50, sospechando que el autor sea un individuo al que sólo conoce por Pelayo.

LAS OPERACIONES EN CASTILLA

VITORIA, abril 9 (Havas).—Las tropas nacionalistas efectuaron en el día de ayer una brillante operación sobre Sargentes de Lora, tras de sangrientos combates cuerpo a cuerpo; el enemigo se ha concentrado con todos sus elementos en las cercanías de Bilbao y dejando abandonados a los milicianos de Santander, no ha podido impedir que sufran las consecuencias de su imprevisión de lanzarse muy al interior de la provincia de Burgos.

LOS VECINOS DEL PRINCIPE PROTESTAN DE SU ABANDONO

La «Asociación de Propietarios del barrio del Príncipe», según nos comunica, acaba de imprimir un volante anunciando la celebración, el próximo domingo once, de tres a seis de la tarde, de una «Asamblea General de Vecinos», en el local ocupado por la «Juventud Deportiva», calle 2 y 37, en la cual se harán diversos cargos a las Secretarías de Sanidad y Obras Públicas, así como al Acueducto, por el estado de abandono de aquella extensa barriada.

Para darle mayor divulgación al acto, éste será radiado por una emisora local.

Es plausible, sin duda, ese espíritu de progreso de los vecinos y propietarios del barrio del Príncipe.

Títulos expedidos

Se han expedido títulos para marcar ganado los señores Ruderico Llorca, Manuel A. Alonso, Leandro Fernández, Pedro Andrés Rodríguez, Eduvigis Cepero, José Rabelo, Felipe Lago, José Delgado, José E. García, José Pérez González, José Manuel Pino, Domingo Alfonso, Leónides Rodríguez, Francisco Perdomo, Manuel Paz, Mariano Corrias, Arturo Ignacio Mourthe.

POR HURTO

El vigilante 2642, Bernardino Valdés, arrestó en Villegas y O-Reilly, a Pedro Pérez Herrera, de Animas número 135, por acusarlo Pedro Mostrel, vecino de Emna 1, de haberle sustraído del bolsillo del saco una pluma de fuente.

Defunciones ocurridas ayer en la Habana

Yolanda González Camacho, B., 11 años, Hospital, 9, fiebre tifoidea.

María García Guerra, B., 48 años, Luz, 91, insuficiencia cardíaca.

Luisa Hernández Pérez, B., 27 años, Hospital C. García, pielonefritis.

Secundino González Rodríguez, B., 28 años, Hospital C. García, neumonía aguda.

Dominga Alfonso, B., 28 años, Hospital C. García, escara.

Pedro Ruiz Garrido, B., 60 años, Quinta Dependientes, gastro enteritis.

Emilio Freixas Pascual, B., 67 años, Chapie, 14, cáncer de la vejiga.

Andrea García Ferrer, B., 28 años, Jesús María, 4, asistolia.

Alberto Correas Valdés, B., 71 años, Asilo N. de Ancianos, arterio esclerosis.

Matilde Rodríguez, N., Campanario, 20, conmoción cerebral.

Amelia Zamora Alfonso, B., 35 años, L, 125, cáncer del colon.

Lucía Morejón, M., 32 años, Belascoaín, 98, hilio paralítico.

Carlos M. Morales Govín, M., 35 años, Espada, 15, tuberculosis pulmonar.

Orestes Bohorque Cantero, B., 52 años, Villegas, 104, tuberculosis pulmonar.

Eugenio Alvaos, B., 48 años, Dragones, 16, gangrena pulmonar.

Juana M. Seguin, B., 79 años. Carmen, 19, reblandecimiento cerebral.

Cecilia Trujillo García, B., 1 año, Hospital Infantil, toxinfección.

Jaime Sargent, B., 35 años, Quinta Canaria, asistolia.

Gregorio Veitia Veitia, negro 68 años, Hospital C. García, Ulcera gástrica.

Manuel Chang, asiático, 54 años. Dragones 76. Asistolia.

Un Juez especial administrativo ha sido designado para investigar una denuncia hecha contra una compañía

Por resolución del Secretario de Comercio rendirá informe en un caso de denuncia a la Dirección de Seguros, por varias inspecciones inadecuadas. La recaudación de dos Aduanas

En la mañana de ayer visitó la Secretaría de Comercio el doctor Virgilio Ortega, abogado de la Asociación de Compañías Nacionales de Seguros, quien se entrevistó con el Director de Seguros, doctor Jesús María Bouza, en relación con la denuncia que formulara recientemente respecto a inspecciones realizadas a la Compañía de Seguros «The Liverpool and London and Globe Insurance Company Limited».

El doctor Bouza informó al doctor Ortega, que ese asunto se encuentra en manos de un Juez Especial designado por resolución del Secretario de Comercio, el que emitirá su informe muy pronto.

El Juez designado es el doctor Modesto Bengochea.

Una declaración respecto de «La Cañera»

También visitó ayer mañana la Secretaría de Comercio el señor Teodoro Santiesteban, Secretario General de la Asociación de Colonos de Cuba y Director de la compañía de seguros «La Cañera S. A.» manifestando que la entidad que representa no ha operado en ningún momento en el ramo de afianzamientos, limitando sus operaciones al seguro de accidentes del trabajo, para lo cual depositó en la Tesorería General de la República cien mil pesos en Bonos del Estado.

Con motivo de esa visita el Director de Comercio declaró lo siguiente:

«Que «La Cañera S. A.» está autorizada legalmente para realizar operaciones de seguros contra accidentes del trabajo, para lo cual depositó oportunamente la garantía correspondiente, o sea cien mil pesos, sin que en ningún momento ni por ninguna razón le haya sido retirada la citada autorización, ya que hasta el presente la Secretaría de Comercio no tiene conocimiento de que contra esa garantía se haya dictado incautación alguna».

Otras noticias de la dirección de Seguros

Por la Dirección de Seguros de la Secretaría de Comercio han sido autorizadas las siguientes compañías para operar en el ramo de incendios: El Comercio S. A., La Unión Hispano-Americana de Seguros, Cienfuegos S. A., La Metropolitana S. A. El Oriente S. A., La Mercantil, La Comercial; La Unión Nacional y La Cubana S. A., y Compañía Cubana de Fianzas S. A.»

La compañía de seguros nacional Oriente, radicada en la ciudad de Santiago de Cuba, ha sido autorizada por resolución del Secretario de Comercio para ampliar su negocio al ramo de Seguro de Vida, para lo cual depositó 25 mil pesos en Bonos de la República. Dicha compañía se dedicará al negocio de seguro industrial, o pequeño, seguro que es una de las características del seguro de vida.

Por Resolución del Secretario de Comercio se ha dispuesto la devolución a la compañía denominada «Scotish Unión Insurance Co» del depósito de 75 mil pesos que tenía constituído para operar en el ramo de seguros contra incendios, lo que se ha verificado previo los trámites correspondientes, por haber acordado dicha compañía retirarse del negocio en Cuba, quedando en consecuencia cancelada la autorización que para operar en el citado ramo tenía concedida.

Noticias sintéticas de Comercio

—Los administradores de las Aduanas de Antilla y Jaruco, reportaron a Comercio haber recaudado durante el pasado mes de marzo $21,782 y $2,139, 90, respectivamente.

—El doctor Rodríguez Arango, Director de Comercio, ha sido citado para la sesión que celebrará la Comisión Técnica de la Leche el día 13 del actual, en el Instituto Finlay.

—Según informa el Registrador Mercantil de Manzanillo, durante el mes de marzo hizo 36 inscripciones de comercios.

—El jefe de la Oficina Municipal de la Secretaría de Comercio en Cienfuegos, ha informado al Director de la Inspección General de esta dependencia, que en el día de ayer hubo de realizar cuarenta inspecciones, comprobando que catorce comercios infrinjían varios artículos del Decreto ley 163 que trata sobe el clandestinaje mercantil.

—El Jefe de la Sección de Rentas Interiores de la Secretaría de Hacienda, ha informado al Secretario de Comercio, que la Compañía National Firé Insurance Company of Hartford», no adeuda cantidades cobradas por operaciones de riesgos y accidentes.

Marcas y patentes

Provincia de Santa Clara, Afer (marca), para distinguir efectos de ferretería y lozas en general etc, presentado por Amado Fernández Pérez, domiciliado en Sagua la Grande, Sta. Clara.

Poloris (marca) americana, para distinguir emplastos, y tabletas para el alivio de dolor y resfriados, presentado por Lorenzo S. Ruíz, a nombre de Poloris Company Inc, domiciliado en Estados Unidos de América.

El Primero de Columbia (rótulo), para distinguir su establecimiento en el giro de venta de materales de construcción, presentado por Avelino Drez y García, establecido en Marianao.

Rosedale (marca), para distinguir medias y calcetines de todas clases, presentado por Luis García Ortega, a nombre de Elliott Knitting Mills Inc Of Cuba, establecido en Marianao, Habana.

Diosa (marca), para distinguir preparaciones medicinales y farmacéuticas, tales como: productos higiénicos preparaciones antisépticas, desodorizantes, hemostáticas, tónicas y astringentes etc, presentado por Pablo J. Oliva, a nombre de Laboratorios Higia, S. A. domiciliado en México, D. F. México.

The Packard (marca) para distinguir camisas, presentado por Lorenzo S. Ruíz, a nombre de Pernas y Co, establecido en la Habana.

LOS ULTIMOS MODELOS DE VERANO

¡Aquí está lo que usted busca!

Vestidos de la estación a muy reducido precio.

Los acabamos de recibir y son la última expresión de la moda.

Si usted defiende sus intereses nosotros la ayudamos a defenderlos haciéndole estas ofertas:

A. - Vestido de "PETER PAN" estampado con cuello de muselina y botones de nácar

B. - Vestido de Voile Piqué estampado

C. - Vestido de Voile Chiffón estampado

D. - Vestido de Linón estampado

A $1.25

Tallas Completas - Colores Garantizados - Lavables

LOS PRECIOS FIJOS
REINA AGUILA ESTRELLA

Dr. B. CRUZ PLANAS
OCULISTA
Ha trasladado su Gabinete a la Avenida de los Presidentes (calle G) No. 42 entre 17 y 19 Vedado. Teléfono F-7377.

A LOS ESTUDIANTES DEL INSTITUTO DE SEGUNDA ENSEÑANZA DE LA HABANA

Al tener conocimiento de que se pretende suprimir las clases nocturnas en el Instituto de la Habana, el Comité Pro-Clases Nocturnas cree oportuno demostrar al señor Secretario de Educación, en una forma efectiva, la necesidad que tienen infinidad de estudiantes de que las clases nocturnas no sean suprimidas.

En ese sentido hace un llamamiento a todos los estudiantes a quienes perjudique tal medida, para que envíen a este Comité una comunicación, en la que hagan constar nombre, dirección y lugar donde trabajan, para recabar, a base de su número, la no supresión de las clases nocturnas.

Estas comunicaciones deben ser enviadas a nombre del Comité, que radica en Cuba número 25, altos.

Por el Comité Pro-Clases Nocturnas: José V. Varela, Rafael Moreno, Evaristo Rodríguez, Mario Colón.

CON UN PALO

Virginia Nardo Pedroso, de 28 años y vecina de Aguila 116, habitación 98, fué asistida en el primer centro de socorro de lesiones leves, que sufrió en su domicilio, al ser agredida con un palo por su vecina Julia Petra sin motivos para ello.

HEPATICALCINA
GRANULADO
EXTRACTO DE HIGADO — LECITINA DE HUEVO
CUATRO COLUMNAS
QUE REPRESENTAN EL SOSTEN QUE CUATRO SUBSTANCIAS COMBINADAS PUEDEN PROPORCIONAR A UN ORGANISMO DEBILITADO Y ANEMICO.
DOSIS: ADULTOS: DOS CUCHARADITAS EN LAS COMIDAS. NIÑOS: SEGUN EDAD.
"LABORATORIO BOSQUE" HABANA.
PROTOFOSFATO DE HIERRO — GLUCONATO DE CALCIO

†

E. P. D.

EL SEÑOR

Federico Coronado y Navarro

QUE FALLECIO EN TULSA, OKLAHOMA, E. U. DE A.

Y dispuesto su entierro para las 4½ p. m. de hoy, los que suscriben, padres, hermanos, tíos y demás familiares, ruegan a las personas de su amistad se sirvan concurrir a la casa mortuoria, calle de Amistad número 100, para desde allí acompañar el cadáver hasta el Cementerio de Colón, por cuyo favor quedarán eternamente agradecidos.

Habana, Abril 10 de 1937.

Dr. Federico Coronado y Madan, Mercedes Navarro de Coronado, Zoila Coronado, Estela Coronado, Dr. Octavio Coronado y Madan, Rosa Blanca Coronado, Mr. Agustín Asquith.

M.E.C.D. 2016

Cartel del Día

POR LOS TEATROS:

PRINCIPAL: A-6737. A las 5 y 30 y 9 y 30: «El susto».

MARTI: M-2724. «El baúl macabro», «Hotel Continental» y variedades. A las 12: «Celos» y variedades.

POR LOS CINES:

ENCANTO: M-6055. A todas horas: «Vaya un Romeo» o «Canta, Nena, canta» y comedias. A las 12 de la noche: «La kermesse heroica» y revista.

NACIONAL: A-6700. A todas horas: «El diario de un médico», «El testigo extraordinario», cartón y una variedad.

ALKAZAR: A-6869. A todas horas: «El campeón de polo», «Un directo al corazón» y episodio.

CAMPOAMOR: A-7054. A todas horas: «Mujeres enamoradas», «Optimista dinámico» y comedias.

AUDITORIUM: F-4555. «El diario de un médico» y «El testigo extraordinario».

PAYRET: A-7157. «El conventillo de la paloma» y «Adolescencia».

RIVIERA: F-2040. «Ching Ching» y «Doce asesinos y un muerto».

TRIANON: F-2403. «La dama de las camelias» y «Milagro de cuatro días».

RADIO-CINE: M-1407. «Sólo vivimos una vez» y «Mujer, marido y amante».

NEPTUNO: M-1515. «Amor bajo el fuego» y «Acusada».

ROXY: F0-3255. «Amor a toda máquina», «Cuando una mujer se empeña» y episodio.

RIVOLI: F0-1130. «Los hombres no son dioses» y «El crimen del Dr. Forbes».

REINA: M-2272. «La fuga de Tarzán» y «La cruz del indio».

RIALTO: M-1831. «La fuga de Tarzán» y «Ojos que matan».

LARA: M-2421. «La segunda esposa» y «El reverso de la medalla».

PRADO: M-4817. «Es mi hombre» y «Aguilas heroicas».

VERDUN: A-9206. «La fuga de Tarzán» y «Heroínas del aire».

ACTUALIDADES: M-5575. «La hija de Juan Simón» y «Piccolino».

ESMERALDA: M-4080. «El hombre que vivió dos veces» y «Centinelas del mar».

LIRA: M-4474. «El jardín de Alá», «El hombre que trocó su mente» y episodio.

MAJESTIC: M-4477. «Condenado a muerte» y «Perdidos en el espacio».

FLORENCIA: U-6758. «Dormitorio para señoritas» y «Bajo dos banderas».

OLIMPIC: F-6263. «El ángel blanco» y «Las de Caín».

VEDADO: F-3128. «La carga de los 600» y «La esposa del ganster».

TOSCA: I-3099. «La fuga de Tarzán» y «La divina coqueta».

MODERNO: X-1305. «La fuga de Tarzán» y «El viudo alegre».

NORMA: X-2120. «El jardín de Alá», «El pequeño lord» y episodio.

WILSON: U-5863. «La dicha» y «La Garzona».

MAXIM: U-7049. «Champagne vals», «El titán del aire» y episodio.

INGLATERRA: M-5527. «La Garzona» y «La dicha».

CUBA: M-9796. «La esposa de su hermano» y «Mujer voluptuosa».

SALON ROJO: M-4794. «La esposa de su hermano» y «El acorazado misterioso».

UNIVERSAL: (Egido y Monte). «Rebelión» y «En busca de horizontes».

BELGICA: A-9128. «Furia» y «El velo pintado».

VIOLETA: M-3238. «Furia» y «La fascinadora».

NOVENTA MINUTOS DE CARCAJADAS EN EL ALKAZAR

Una comedia de acción vertiginosa... 100 risas y carcajadas por segundo... ¡y son 90 minutos!... Esto es «El campeón de polo», la más chispeante creación del rey de los cómicos, Joe E. Brown (Bocaza). «El campeón de polo» se exhibe hoy, acompañada de la film boxística titulada «Un directo al corazón», con James Dunn y June Clayworth. Completa el programa el episodio 4 de la ultradinámica serie «Roldán el temerario», titulado «Batallando contra el monstruo», y el noticiario Universal con los últimos acontecimientos mundiales. Los precios 20 centavos de 1.30 a 6.30 y 30 centavos después; niños, a todas horas, 15, y tertulia 10 cts.

Mañana, desde la una, la mejor matinée de la Habana. Venga tempranito.

El miércoles, dos tremendos hits de la Nueva Universal: James Cagney en «Un gran tipo», y Tala Birell y César Romero en «Ella es peligrosa». Más grande que nunca, James Cagney tal como usted lo admira, peleando contra muchos, ... do impetuosamente y maravill... al mundo en una película que ... de todo: acción, romance, luchas ... cuartel y cien emociones por mi... «Ella es peligrosa» es un drama ... crispa los nervios del más ecuán... Misterio, peligro, romance, acción ... tensa... Sentenciado a la silla ... trica, no vaciló en acusar a la ... jer amada, para que nunca pu... ser de otro. También se estrena ... episodio 5 de «Roldán el temera... titulado «El rayo destructor».

Pronto: la reinecita del cine, Shirley Temple, en «Ching Ching», y C... Romero, Claire Trevor y Lloyd ... land en el drama policíaco «Joyas ... nestas».

Más adelante, George Arliss ... superproducción «Oriente contra O... cidente».

Véase COSAS DE CINELANDIA en la página DIEZ

RADIO CINE: «SOLO VIVIMOS UNA VEZ»

Continúan en el «Radio-Cine» las exhibiciones de «Sólo vivimos una vez», película que ha conmovido hondamente al numeroso público que durante estos días, ha desfilado por el gran coliseo de Galiano y Neptuno. Y es que pocas producciones se han exhibido en lo que va del año, que ofrezcan una emoción más humana, un realismo más patético, una visión tan clara de lo que es y significa la justicia en el estado actual del mundo.

El error judicial, cada día más frecuente en los tribunales de cualquier país, ha llevado a muchos inocentes al patíbulo. Un caso así se nos presenta en esta película, con un verismo escalofriante. El espectador vive realmente los momentos terribles, la angustia inenarrable del acusado sin culpa.

«Sólo vivimos una vez» es, en suma, una gran película interpretada magistralmente por Silvia Sidney, una de las más personales actrices de Hollywood, secundada por Henry Fonda.

Hoy se exhibe con otra interesante producción: «Mujer, marido y amante», obra maestra de la literatura norteamericana, llevada magistralmente a la pantalla por Ruth Chatterton y Walter Huston. Revista y cartón completan este programa, que va en función continua desde las dos y media, a los precios de 20 cts. los mayores antes de las 6 y media y 30 después de esa hora. Los niños, 15 cts. y la tertulia 10, a toda hora.

Mañana, la mejor matinée de la Habana, a la una en punto.

El lunes, un gran estreno: «Los enredos de una dama», la más moderna, picaresca y sugestiva comedia que puede imaginarse, interpretada deliciosamente por Jean Harlow, Myrna Loy y William Powell. Se exhibirá con «Tres tíos ladinos», por Robert Young y Betty Furness.

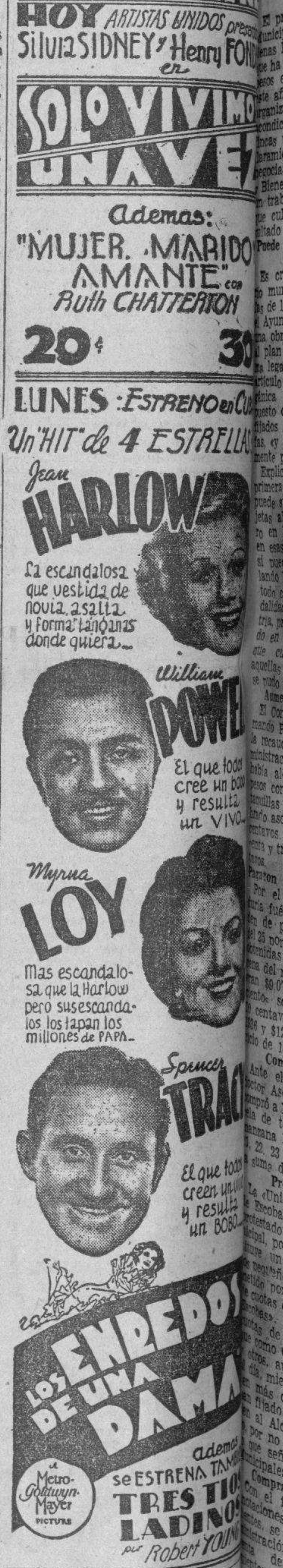

ESCENARIO y PANTALLA

PAYRET: «EL CONVENTILLO DE LA PALOMA»

«El Conventillo de la Paloma» es un sainete de Alberto Vacarezza representado con gran éxito en la Argentina. Ofrece un cuadro animado y pintoresco de la vida bonaerense en una casa de vecindad. Viven en ella los tipos ya conocidos a través del teatro argentino: el italiano, el gallego, el turco, el criollo tanguista y, como nota romántica, la bella muchacha del arrabal, la «paloma» que da nombre al conventillo y por la cual se arman en el patio común las más divertidas trifulcas.

La obra no tiene pretensiones, salvo las de transcribir con rasgos fieles, pero exagerados por el trazo caricaturesco del sainete, la tipología de los barrios bajos, el vivir miserable y, sin embargo alegre, de unos cuantos hombres y unas cuantas mujeres, que tienen los mismos anhelos, las mismas pasiones de la gente de rango, sin más diferencia que un poco más de sinceridad y hasta de garbo. De garbo sobre todo. Lo más agradable en este cuadro costumbrista de Vacarezza es el aire y el donaire con que se mueven estos buenos vecinos del conventillo, que tienen su elegancia propia y hasta su verba «sui generis», muchas de cuyas expresiones no son naturalmente comprendidas por nuestro público, a pesar de lo cual hacen gracia por la intención cargada en el acento o por la fuerza cómica de la subrayada prosodia.

La obra, al pasar de la escena a la pantalla, ha conservado todas las características del sainete teatral. Lo único que ha hecho el cineturgo, aparte de fotografiar las escenas, es intercalar algunas secuencias que sólo se proponen dar una impresión cabal del ambiente. Además, para dar cierta vistosidad al «film», se le han interpelado algunas vistas de una parada militar con motivo de la fecha del 9 de julio.

El pasaje mejor logrado de la película es el de la fiesta en el conventillo, con ocasión de esta efemérides. Aquí las cámaras se han movido con habilidad, logrando cierta fluidez y cierto dinamismo muy cinematográficos.

En términos generales la película resulta amena, entretenida y graciosa. Tiene además la ventaja de que en ella el melodrama se insinúa, pero no se integra. Asoma la oreja, pero escurre por fortuna el cuerpo. Cosa rara tratándose de películas argentinas, demasiado marcadas casi siempre por la huella melodramática del tango.

Alicia Barrie, que hace el papel de la Paloma, es una bella actriz. Tomás Simari está bastante bien en su papel de galán de arrabal y canta un tango con genuino estilo.

Francisco ICHASO.

EL HOMENAJE A GUILLERMINA FOYO

Mañana, a las 10 a. m., tendrá efecto en el «Alkázar» el homenaje a Guillermina Foyo, la bella y talentosa directora de la Orquesta «Ensueño». Ha despertado mucho entusiasmo esta fiesta, cuyo programa es el siguiente:

Una parte de cine, exhibiéndose «Dinero del cielo», por Bing Crosby y Madge Evans, un cartón y una revista.

Y en la escena: palabras por José Sánchez Arcilla y actuación de Tomasita Núñez, Zoraida Marrero, Félix Caignet, y los niños Jorge Rodríguez y Marujita Sánchez Cabrera.

Tocará naturalmente la Orquesta «Ensueño», con su cantante Matilde Rodríguez, y oficiará de maestro de ceremonias Modestín Morales.

Los precios son: 40 centavos la luneta y 20 centavos la tertulia.

BETTY BOOP EN PERSONA

Heliodoro García nos asegura que Betty Boop, la inmaterial «pepillita», se ha escapado de la pantalla, para encarnar en la persona de Celeste Grijó, la «vedette» más joven del mundo, ídolo de los públicos de París, Madrid, Niza, Barcelona, Marsella y otras ciudades de Europa.

No sabemos si se trata de una travesura de Betty Boop o de una travesura de Heliodoro, que ambas cosas pudiera ser. Pero no hay duda de que la gentil muñequita de Max Fleisher tiene esencias humanas bastantes, a pesar de su incorporeidad, para saltar a la escena y hacer a los espectadores un juego enloquecedor de guiños y mohines.

El caso es que Celeste Grijó, parézcase o no a la Betty de los dibujos animados, sea o no un caso de humanización, como Heliodoro García quiere, es una linda y graciosa chiquilla, a juzgar por las fotografías y por los comentarios que su personita ha suscitado a los más exigentes cronistas europeos.

La visita de esta «vedette» adolescente, que viaja ya hacia a La Habana, procedente de un puerto francés, es un nuevo síntoma del renacimiento teatral que se viene advirtiendo desde hace algún tiempo y respecto del cual existen las más halagadoras perspectivas.

F. I.

Celeste Grijó, la Betty Boop en persona.

DE PRO-ARTE MUSICAL

«Toca a su fin la temporada de conciertos de 1936-1937 en la que «Pro-Arte Musical», ha presentado a sus asociados artistas y espectáculos de la mejor calidad».

«Los próximos recitales serán los del notable violinista Bolognini, que tendrán lugar los días 26 y 28 de abril a las 5:30 p. m. A estos seguirán los del no menos notable cellista Marcel Hubert, los días 3 y 5 de mayo y para el lunes, 10 de mayo, está anunciado el ballet «El lago de los cisnes» por el cuerpo de baile de la Sociedad que dirige el Maestro Yavorsky».

«Ha sido contratado especialmente para actuar en el ballet, un bailarín extranjero que compartirá con Alicia Martínez, los principales papeles. Los decorados y el vestuario merecen preferente atención por su exquisitez y lujo. Un gran acontecimiento será la presentación de este bellísimo ballet y prometemos detalles muy interesantes sobre el mismo».

MATINEE A LAS 2 Y TANDA A LAS 12 P. M. EN EL ENCANTO

Hoy, desde las 2, presenta la empresa de este aristocrático teatro una magnífica matinée con dos estrenos en Cuba de la 20th Century Fox. El hit cómico del año, «Vaya un Romeo» o «Canta, nena, canta», la película hecha para hacer reir al mundo. Noventa minutos de sana alegría, de buen humor y del millón de risas y carcajadas. Son sus intérpretes: Alice Faye, Adolphe Menjou, Michael Whalen, Ted Healy, Patsy Kelly, Gregory Ratoff y los Ritz Brothers. El otro estreno es el drama de vigorosa acción y mil emociones, titulado «Joyas funestas», con César Romero, Claire Trevor y Lloyd Nolan. En turnos de 5.30 y 9.30, «Vaya un Romeo» o «Canta, nena, canta», a las 8.30, «Joyas funestas». Los precios, 30 centavos de 2 a 6.30 y 40 centavos después. Niños, a todas horas, 20 centavos.

Por la noche, a las 12, en tanda especial de gran gala, preestreno de la film laureada con el primer premio en la Exposición Internacional de Venecia y que mereció el honor del primer puesto en el reciente concurso por votación de los cinefans de los Estados Unidos. Se titula esta hermosa producción «La kermesse heroica», una film exquisita, repleta de frivolidad, humorismo, deliciosamente picaresca. Una película que nosotros recomendamos entusiásticamente al público de la Habana. Los precios para esta tanda especial, son 40 centavos la luneta.

Mañana, desde la una, gran matinée. Venga tempranito.

Pronto, la soberbia realización de la Warner, en tecnicolor, «El poder del corazón», con George Brent, Beverly Roberts y Barton MacLane.

El lunes 19, ¡por fin!, la película que toda la Habana espera con verdadera ansiedad: «Horizontes perdidos», triunfo máximo del genial director Frank Capra, con un formidable reparto, incluyendo o Ronald Colman, Jane Wyatt, Margo, Edward Everett Horton, Isabel Jewell, H. B. Warner y miles de extras. Más adelante, la revelación sensacional de este año, Sonja Haine en «Una en un millón».

NACIONAL: «EL DIARIO DE UN MEDICO» Y OTRAS

Un grandioso programa Paramount se está exhibiendo en el teatro NACIONAL, y permanecerá en el cartel hasta mañana: «El diario de un médico»; intérpretes principales son John Trent, nuevo hallazgo de Hollywood, secundado por Helen Burgess y George Bancroft; y «El testigo extraordinario», película policíaca de la más interesantes y novedosas, con el siguiente reparto de estrellas: Lew Ayres, Gail Patrick, Paul Kelly y Joyce Compton. Además, noticiario Paramount de asuntos mundiales, el cartón en colores «Tres mosqueteros ciegos» y la primera variedad sonora de importancia que se edita en Cuba, cuyo tema está basado en dos de las canciones más populares de Ernesto Lecuona: «El frutero» y «Estudiantina», y en dicho asunto corto toma parte la orquesta «Ensueño», el septeto «Nacional» y Margot Alvariño. Precios para hoy: 30 cts. por la tarde y 40 cts. por la noche. A continuación, el horario en que se exhiben las dos películas: «El diario de un médico», a la 1.40, 4.40, 7.30 y 10.15 de la noche. Y «El testigo extraordinario», a las 3.15, 6.15 y 9.10. En la función nocturna, entrando el público antes de las 9 y 10 p. m., puede ver el programa completo.

El lunes será el preestreno de una de las películas que más interés han despertado en el público en los últimos tiempos; se trata de «La jornada trágica» (The Plainsman) la nueva y grandiosa producción de Cecil B. de Mille, con un formidable reparto encabezado por Gary Cooper y Jean Arthur. «La jornada trágica» sólo permanecerá en el cartel por ahora, el lunes y el martes. Para estos dos días en que se exhibe «La jornada trágica» quedan sin efecto todos los pases expedidos por esta empresa.

Mañana se anunciará definitivamente la fecha del debut de Celeste Grijó, la vedette más joven del mundo, contratada por esta empresa, directamente del «Casino» de París, donde estuvo actuando hasta hace muy pocos días. Celeste Grijó canta en cuatro idiomas: francés, inglés, portugués y español, y encarna como nadie a la «mecanógrafa» Betty Boop, el personaje creado por el lápiz genial de Max Fleischer en sus famosos cartones de la Paramount.

El martes: «Cuando cantan las estrellas», un verdadero desfile de estrellas encabezado por Ray Milland.

UN GRAN DEBUT Y GRAN ESTRENO EN EL NACIONAL

El próximo viernes tendrá lugar en el teatro «Nacional» un doble acontecimiento de gran rango artístico. Nos referimos al debut de la más joven y linda vedette del mundo, Celeste Grijó, que ha constituído la sensación teatral de Europa, aristocratizando el arte ligero de la canción y embelleciendo y estilizando sus danzas en forma tal que las ha elevado a planos de superior categoría. El otro acontecimiento lo constituye la «premiere» en Cuba de la film «La Armada invencible», donde se nos presenta avalorado por el talento de ese maestro de la cinematografía que es Alexander Korda, uno de los más grandes episodios de la historia española bajo el reinado de Felipe II. Incorpora el role central de esta joya de los Artistas Unidos, un formidable histrión: Lawrence Olivier.

Celeste Grijó, la artista que despertó la curiosidad de Eduardo VIII, la princesa Iliana y el príncipe Pablo, de Yugoeslavia, al extremo de requerir una exhibición especial de la maravillosa encarnación que realiza de Betty Boop, la genial creación de Max Fleischer, nos ofrecerá idéntico espectáculo que brindara a los regios personajes, dándonos a conocer asimismo los últimos couplets que se hallan en boga en el Viejo Continente.

Celeste Grijó actuará en las tandas de 5 y media y 9 y media, exhibiéndose también un cartón de Betty Boop, titulado «Conservando la línea», para que el público pueda observar el extraordinario parecido entre la Betty Boop cinematográfica y la Betty Boop en persona. Los precios que regirán serán: 40 centavos por la tarde y 60 cts. por la noche; niños, a todas horas, 20 cts. La función será continua, comenzando a las 5.30 y las localidades no estarán numeradas.

¡¡CUIDADO CON ELLA!!

JEAN ARTHUR, la que se reía de todo y de todos, la varonil beldad acostumbrada a desafiar el peligro y a jugar con los amores... en «LA JORNADA TRAGICA» (The Plainsman), un film Paramount, dirección de Cecil B. de Mille. El principal papel masculino está a cargo del popular Gary Cooper. Esta película se pre-estrena el lunes y el martes en el «NACIONAL» y en el «AUDITORIUM».

SHIRLEY TEMPLE EN «CHING CHING» EN EL RIVIERA

Nosotros no lo decimos; ya el público, por aclamación unánime, ha proclamado que «Ching Ching» es la mejor película de Shirley Temple. Shirley nos revela una nueva modalidad de su arte maravilloso. Shirley canta y habla en chino. Además, en la emocionante y a la par divertida trama de esta película se entreteje un delicioso romance con la simpática pareja Robert Young y Alice Faye. «Ching Ching» se presenta hoy acompañada del drama de gran terror y emoción, titulado «Doce asesinos y un muerto», con Toby Wing, Eddie Nugent y Esther Ralston. Completa el programa el graciosísimo cartón «El marido de la sirena», y la variedad musical en colores, «Canciones del Mediterráneo». Los precios para hoy: 30 centavos por la tarde y 40 centavos por la noche. Niños, tarde y noche, 20 centavos y tertulia 15.

Mañana, desde la 1.15, estupenda matinée con este mismo programa y, además, el episodio 2 de la ultradinámica serie «Roldán el temerario», titulado «El túnel del terror».

Pronto: George Brent y Beverly Roberts en el drama de un gran amor, «El poder del corazón», fotografiado totalmente en maravilloso tecnicolor.

El martes, a precios populares la film plena de audacia y de pudor, «El club de las muchachas», con Danielle Darrieux al frente de 150 «pepillitas» y un solo hombre vestido de mujer.

El miércoles, también a precios populares, James Cagney en «Un gran tipo», y Tala Birell y César Romero en «Ella es peligrosa».

El lunes 19 marcará una fecha gloriosa en la historia del cine. Columbia presenta el máximo triunfo de Frank Capra, «Horizontes perdidos», la superpelícula editada con un costo de más de dos millones de pesos. Con un reparto estelar, incluyendo a Ronald Colman, Jane Wyatt, Margo, Edward Everett Horton, Isabel Jewell, H. B. Warner y miles de extras.

CUATRO ROMANCES EN UNA PELICULA EN EL CAMPOAMOR

Una quería casarse por lo mucho que había oído hablar del matrimonio; a otra le gustaban todos los hombres; otra quería un amor puro y conquistó a un millonario; y la cuarta entendía que la mejor manera de encontrar a su hombre era declarándosele. ¿Queréis algo más interesante que ver cómo cuatro mujeres de esta clase conquistan «su presa». En «Mujeres enamoradas» quedará satisfecha esa curiosidad. Nos deleitan en su brillante labor en esta extraordinaria film, siete favoritas estrellas: Simone Simon, Loretta Young, Janet Gaynor, Constance Bennet, y Don Ameche, Paul Lukas y Tyrone Power. «Mujeres enamoradas» se exhibe hoy acompañada de la film de mucha acción y miles de carcajadas, titulada «Optimista dinámico», con Brian Donlevy, Glenda Farrell, Norman Foster y Helen Wood. Los precios: 20 centavos de 1.30 a 6.30 y 30 centavos después. Niños, a todas horas, 15 cts. y tertulia 10 cts.

Mañana, desde la una, incomparable matinée. Venga tempranito.

Una vibrante página de la vida femenina en París. Una película deliciosa, atractiva, estimulante, original, de asunto muy moderno, lleno de realismo, de sensaciones intensas, de alegría y algunas lágrimas. Esto es «El club de las muchachas», la película más sensacional que se ha presentado en años y años. Danielle Darrieux al frente de 150 muchachas, ¡150 angelitos que se convierten en 150 demonios en un infierno! y un solo hombre entre ellas, y por añadidura, disfrazado de mujer. ¿Quién es él? ¡Oh, es la «primita» de una internada!. Una producción interesante, atrevida, vigorosa y encantadora. También se estrena la producción de la Gaumonth Brithis, titulada «Luna de miel accidentada», con Constance Cummings, Hugh Sinclair y Noash Beery.

Pronto: una película profundamente sentimental e intensamente conmovedora: «Los dos pilletes», según la famosa novela de Pierre Decourcelle.

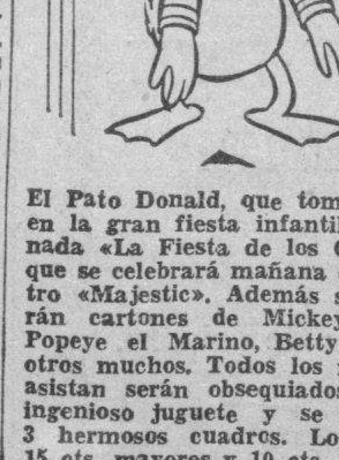

El Pato Donald, que tomará parte en la gran fiesta infantil denominada «La Fiesta de los Cartones», que se celebrará mañana en el teatro «Majestic». Además se exhibirán cartones de Mickey Mouse, Popeye el Marino, Betty Boops y otros muchos. Todos los niños que asistan serán obsequiados con un ingenioso juguete y se regalarán 3 hermosos cuadros. Los precios 15 cts. mayores y 10 cts. los niños.

(Véase las GACETILLAS en la página DIEZ)

NOTAS

HOY: ESTRENO EN EL PRINCIPAL DE LA COMEDIA

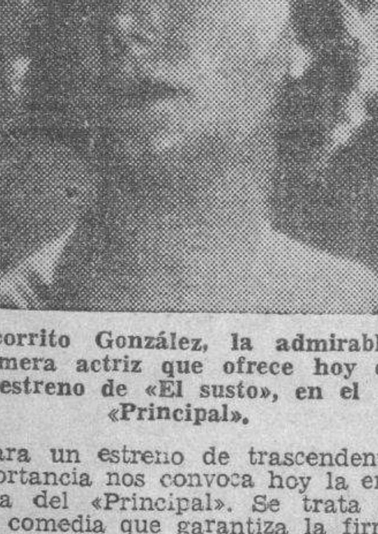

Socorrito González, la admirable primera actriz que ofrece hoy el estreno de «El susto», en el «Principal».

Para un estreno de trascendental importancia nos convoca hoy la empresa del «Principal». Se trata de una comedia que garantiza la firma ilustre de los hermanos Alvarez Quintero, los donosos autores sevillanos, pieza que, como todas las suyas, se desenvuelve en ese ambiente costumbrista que ellos manejan de manera magistral y en la que el chiste abunda a través de escenas de intensa comicidad.

«El susto», que tal es su título, nos presenta uno de esos maridos muy a la moderna, indiferente o aparentemente indiferente a cuanto hace su mujercita, la que realiza todos los esfuerzos por despertar los celos de ese hombre incomprensible. Los madrileños no estuvieron muy de acuerdo en la pasividad extrema de ese marido que ellos no quisieron reconocer como un tipo español; pero, en cambio, al ser estrenada en la Argentina, en la ciudad del Plata, el éxito fué rotundo, definitivo.

Socorrito González, la admirable actriz que ahora hace las delicias del público del «Principal», halla múltiples oportunidades de lucimiento en «El susto», en cuyo reparto figuran, además, con Tino Rodríguez, el primer actor y director del conjunto, las mejores figuras del elenco.

El público quiere reir, bien lo ha demostrado, y es por ello que Socorrito González le ofrece esta oportunidad de satisfacer tales deseos ante la gracia imponderable de los hermanos Quintero.

«El susto» se estrenará hoy, en la función de tarde, a las 5.30, especialmente dedicada a nuestras familias, y ocupará también el cartel de la noche, a las 9.30, rigiendo los precios invariables de un peso luneta, 75 centavos la butaca numerada y 50 cts. las restantes.

La función de la noche, como de costumbre, será transmitida por radio, por cortesía de los señores Humara y Lastra.

Mañana habrá tres funciones en el «Principal»; y el martes, el estreno de «Manola-Manolo», comedia de tesis atrevidísima.

MARTI: A LAS 12 P. M. «CELOS» Y Y «RITMO LOCO»

Desde la 1.30 de la tarde inicia hoy sus actividades el radio escenario MARTI, ofreciendo tres magníficos shows a las 3, 5.30 y 10 de la noche. En los mismos subirá a escena la revista del «Tin Tin», con libro y música de Ban Gang. Todo el que ha disfrutado del «Tin Tin» ha estado media hora en el reino de la risa. En ella intervienen Alicia Rico, Fernando Mendoza, Julita Muñoz, la pareja Sorpresa 1937, las tres Shirleys Temple, Merceditas Zayas Bazán. El acompañamiento musical estará a cargo del «Conjunto del Ritmo» que dirige el maestro A. Valdespí. En la pantalla: «El baúl macabro», interpretada por Ramón Pereda y René Cardona, y «Hotel Continental». Cartones, comedias y revistas completan el programa cinematográfico. Los shows se trasmiten por radio. Sólo 20 centavos costará la luneta antes de las 6.30 y 30 centavos después. Tertulia, 10 cts. antes de las 6 y media y 15 cts. después. Niños, 15 cts. A las 12 de la noche, se celebrará la función más grande de la temporada, brindándose dos magníficos preestrenos: «Celos», cinta hablada en español, brillantemente interpretada por Fernando Soler. «Celos» es una película que causará sensación entre el público habanero. En la escena el hit musical y coreográfico de 1937: «Ritmo Negro», una revista de Julio Richard. En ella intervienen Teté Rodríguez, Tomasita Núñez, María Ruiz, Carmita Ortiz, Candita Quintana, Marujita Sánchez, Alberto Garrido, Julio Richard y Humberto de Dios. El coro estará integrado por 12 lindas chiquillas. El acompañamiento musical, al Conjunto del Ritmo, de Armando Valdespí. Decorados, de Nono V. Noriega. Sólo 50 cts. costará la entrada a luneta y 20 cts. a tertulia. Niños, 30 cts.

AUTOMOVILES CIRCULADOS

Por transitar con exceso de ve... cidad, fueron circulados ayer por la Policía, los vehículos siguientes: 45.48...

Cuarta Estación: 57,491 y ... ómnibus 1...

Séptima Estación: ómnibus ... ruta 16.

Novena Estación: 5,652, 15,...

Oncena Estación: 5,547, 16,... 7,678, 10,145, 38,636, 39,115, ... 17,100, 13,043, 77,750, ómnibus: ... ruta 4; 919, ruta 41; 55,838 y 321, ... ta 10; 177, ruta 6; 323, ruta 10, y ... ruta 1.

Décimacuarta Estación: 14,97... ómnibus 819, ruta 31.

DENUNCIA DE ROBO

Carlos Valdés Cartaya, abogado consultor del Gobierno Provincial, vecino de Prado 102, denunció en el Buró de Investigaciones, que al le... vantarse, notó que de su domicilio le habían sustraído ropas, prendas y ... pesos en efectivo, todo lo que apre... ció en 160 pesos.

CINEFANATICOS: una figura sobresaliente de la pantalla, unánimemente admirada es la foto que obsequiará *AVANCE* a sus lectores el próximo sábado

M.E.C.D. 2016

VENCERA EL PROXIMO LUNES EL PLAZO DE BONIFICACION MUNICIPAL PARA LOS CONTRIBUYENTES

SIN RECARGO PUEDEN PAGAR AUN LAS CUOTAS

Protesta ante el Alcalde la Unión de los Fabricantes de Escobas. Sube la recaudación

El próximo lunes terminará el plazo dado por la Administración Municipal para que los contribuyentes por concepto de Industria y Comercio puedan acogerse a la bonificación del por ciento en sus cuotas, y con ese motivo el Alcalde, ha dispuesto que ese día permanezcan abiertas las taquillas recaudadoras durante las horas de la tarde, a fin de dar mayores facilidades a los contribuyentes.

Pagarán hoy becas, alquileres y subvenciones

En las primeras horas de la mañana de hoy sábado, comenzará el pago en el Municipio de los adeudos por concepto de becas, alquileres de casas ocupadas por dependencias municipales, subvenciones por distintos conceptos y Censo.

Notable aumento en las recaudaciones por cuotas ocasionales

El Jefe del Departamento de Impuestos Municipales, en su último informe elevado al Alcalde, hace constar los motivos de la notable alza que se vienen observando en las recaudaciones por los cobros del Cuarto Trimestre del impuesto de Industria y Comercio. Explica que ello se debe a las altas y conversiones de la acción investigadora que ha desarrollado ese sector municipal, aplicándoles a los contribuyentes el verdadero epígrafe por el cual deben tributar.

Asimismo hace constar que durante el trimestre último se ha notado un gran aumento en el cobro por «Cuotas Ocasionales» de industria y comercio, ingresándose por ese concepto la cantidad de $43,130 en la taquilla colectora.

800 mil pesos de aumento en las recaudaciones en un año

El propio jefe de los Impuestos Municipales, señor Manuel de Cárdenas ha dado cuenta al Alcalde de que ha habido un aumento de 800 mil pesos en las recaudaciones durante este año, que ha sido de constante organización administrativa, pues se condicionaron los Expedientes de fincas urbanas, y la Junta de Amillaramiento laboró intensamente y el negociado de Adresógrafo. Apremios y Bienes Embargados, rindió también un trabajo eficiente, esfuerzos todos que culminaron en tan notable resultado administrativo.

Puede el Ayuntamiento elevar las tarifas libremente

Es criterio de un alto funcionario municipal que las nuevas tarifas de libre regulación acordadas por el Ayuntamiento últimamente son una obra bien hecha y con sujeción al plan general que señala la norma legal y reglamentaria, ya que el artículo 216, inciso 3o., de Ley Orgánica Municipal, establece un impuesto que no excederá de los tipos señalados en las tres primeras tarifas, y en los demás regulado libremente por el Ayuntamiento».

Explicó asimismo que en esas tres primeras tarifas el Ayuntamiento no puede subir las cuotas, por estar sujetas al límite allí establecido; pero en lo que no está comprendido en esas tres tarifas el Ayuntamiento sí puede regular libremente, señalando las cuotas contributivas, sobre todo cuando se trate de nuevas modalidades del comercio y la industria, producto del desarrollo alcanzado en los últimos años, cosa ésta que cuando fueron promulgadas aquellas tarifas en el año 1908, no se pudo prever.

Aumentaron las recaudaciones

El Contador Municipal señor Armando Paz dió cuenta ayer de que la recaudación obtenida por la administración del Acueducto de Albear había alcanzado la suma de 37,698 pesos con 89 centavos, y que en las taquillas del Ayuntamiento lo cobrado ascendió a 25,530 pesos con 26 centavos, haciendo un total de sesenta y tres mil 229 pesos con 15 centavos.

Pagaron ayer al Consejo Provincial

Por el Departamento de Contaduría fué cursada ayer tarde la orden de pago al Consejo Provincial del 25 por ciento de las recaudaciones obtenidas durante la segunda quincena del mes de marzo pasado, y que son $9,072.56, por corriente: setecientos setenta y cuatro pesos con ... centavos por resultas, de 1935 a 1936 y $124.44, por resultas del ejercicio de 1934 a 1935.

Compra-venta de solares

Ante el Notario de esta capital, doctor Ascanio, el señor José Oliver compró a Fernando R. Aranda la parcela de terreno del solar 13 de la manzana 14, Vedado, entre las calles 22, 23 y 24, con 1,266 metros en suma de 7,500 pesos.

Protesta una sociedad

La «Unión General de Fabricantes de Escobas», de Agua Dulce 11, ha protestado ante el señor Alcalde Municipal, por lo que a su juicio constituye un atropello injusto contra los pequeños industriales del giro, cometido por la Comisión del Reparto de cuotas del gremio de «Fábricas de Escobas», ya que le han asignado cuotas de 100 pesos, a fabricantes como Guzmán, San Pedro, Souto y otros, apenas si hacen 5 docenas al día, mientras que a otros que hacen más de 50 docenas diarias les han fijado la cuota de 45 pesos. Pide al Alcalde que anule el reparto por no haberse tenido en cuenta lo que señala la Ley de Impuestos Municipales.

Compra-ventas de comercios

Con el fin de que se hagan las anotaciones y traspasos correspondientes, se ha comunicado a la Administración Municipal, las compraventas de los establecimientos siguientes: Florencio Hernández compró a José Ma. Arango, el puesto de Cienfuegos 31: Alvaro Gayo y Fernando García compraron a Javier Antón y José Gavilán la cantina de bebidas, situada en Luyanó 94; Manuel González compró a Menéndez y Cía., el café cantina de Salud número 8; Daniel Ladra compró a Santiago Prieto el taller de lavado, sito en San Rafael 143-C; José Alvarez Pazos compró a Morduch Szocherman la cantina de refrescos, sita en Avenida de Italia número 29; Antonio Kun y Luis Luis compraron a Kong Chun Lun la bodega sita en Real 49, Puentes Grandes: Horacio Márquez compró a Emilio Martínez la bodega, sita en Cruz del Padre número 5: Martínez Pérez y Compañía compraron a viuda de López el café cantina, sito en Máximo Gómez 15.

El Acontecimiento Artístico de Mañana

CONCIERTO DE LA
ORQUESTA FILARMONICA DE LA HABANA
EN EL
TEATRO AUDITORIUM

Director: Amadeo Roldán

PROGRAMA

I

Don Juan (Obertura) — Mozart
Sinfonía en sol menor (K550) — Mozart

II

Suite — R. Pastor
Capricho Español — Rimsky-Korsakoff

TEATRO AUDITORIUM
Domingo 11 - 10½ a. m.

Luneta 80 c. Balcón 50 y 20 c.

Audiciones FRIGIDAIRE

M. GUASTELLA

CRONICA HABANERA

GRAN FUNCION BENEFICA

El día diecinueve del corriente tendrá efecto en el teatro «Auditorium», a las cinco de la tarde, una gran función benéfica.

Trátase de una fiesta magnífica que han organizado distinguidas damas de la sociedad habanera a beneficio de los ancianitos del Asilo Carvajal.

El programa, pue comprende dos partes, está lleno de alicientes.

En la primera parte el tenor Frank Menen, de magnífica voz y depurada escuela, ejecutará tres números: Aria de la ópera «Don Giovanni», de Mozart; Aria de la ópera «La Africana», de Meyerbeer y Aria del «Barbero de Sevilla», de Rossini.

Le seguirán números de baile bajo la dirección de la experta profesora Fernán Flor.

Jota Aragonesa, por Mercy Camejo.

Vals Clásico, por Silvia Medina.

Ballet ruso, por las señoritas Olga Sterling, Elena Garmendía, Cecilia Gamba, Georgina del Junco, Lourdes Alfonso, Finita y Fefita Cano, Gladys Nodarse, Mechy de Soto, María Elena Palicio, Marta González Labarga, Rosa María de Cárdenas, Yolanda González Beauville, Rosita Ruiz Mesa, Marta Porro, Perlita Cabrera, Silvia Medina y Martica Fernández, y por los jóvenes Andrés Castellá, Néstor Porto, César Mederos, Fausto Menocal, Leslie Pantín, Víctor Pantín, Mayito Seigle, Pepito García Ordóñez, José Antonio Sánchez, Luis Echevarría, Carlos Rafecas, Benny Wolf, Carlos Figueroa, Raúl Ruiz Mesa, Fernando Figueredo, Raúl Miguel, Raúl García Ordóñez y Carlos Baró.

En la segunda parte el tenor Menen ejecutará el Aria de la ópera «Manón», de Massenet, y el Aria de la ópera «Lohengrin», de Wagner, y también «Si lo quisiera Dios», canción de Lecuona; «Niña Rita», (serenata de la Calesa), la Habana en 1830, de E. Grenet; «Pandereta», canción española, poesía de Pedro Mata, acompañándolo al piano el señor Santos Menéndez.

En esta segunda parte ejecutarán canciones a la guitarra las señoritas Lily Batet, Margot Blanco y July Gutiérrez.

Se pueden adquirir localidades en las residencias de las señoras Nodarse de Beltrán, teléfono FO-2218; Cheíta Tagle de Alfonso, F-2897, y María Luisa Trempton de Betancourt, F-7304.

Será un éxito completo.

Lo auguramos.

LA EXPOSICION KETTY.—Con gran éxito, apesar de lo desapacible del tiempo, se llevó a efecto ayer tarde, la exposición Ketty.

Exposición de sombreros de verano verificada por la exquisita Ketty de Fuster, que de tan buen nombre disfruta en su elegante maison del Paseo del Prado.

Ketty, ante un público que por lo numeroso y selecto requiere mención especial, presentó su primera colección de verano.

Una colección de más de cincuenta modelos de las mejores firmas parisinas, Reboux, Agnés, Schiparelli, Alphonsine, Rose Valois, Le Monnier, Patou, Rose Descat, Suzi y alternando los deliciosos modelos con creaciones de Ketty, calurosamente aplaudidos entre ellos Amapola, Bijou, Mandarín, Les Oiseaux, Trois Ocasión, Maja, Sueño de Verano y otros que harían interminable esta relación.

Para terminar esta nota daremos al vuelo algunos nombres de la concurrencia, entre la que se destacaban Elsa Penso de Senior, Esperanza Irizar de Samper, Rosita Cadaval de Rayneri, Cuchuca Barraqué de Martínez, señora de Lamadrid, señora del doctor Castellanos, María Vianello de Gutiérrez, Sara Vianello de Calvo Tarafa, señora de Busto, Olga Suárez de Eleizegui, Andrea Suárez de Ortiz, Beba G. de Hurtado de Mendoza, Lucrecia Díaz de Blanco, Eustaquia de Blanco, Josefa Alvarez Flores de Onetti, Amparo Sánchez Oyarzun de Hernández, Mary M. de Gómez Cueto, Lolita Luis, y las señoritas Ena Senior, Rosita, Margarita y Enita Rayneri, Martha Frayde Barraqué, Mercedes Onetti, Carmen y Carina de Posada, Gladys La Reed, Gloria y Esther Busto...

BODA PROXIMA. — En la Iglesia del Santo Angel Custodio tendrá efecto el próximo mes de mayo una simpática boda.

Serán contrayentes la señorita María Antonia Coro y de la Cruz y el señor Manuel Alonso y Lugo, estimado compañero.

En su oportunidad daremos a conocer la fecha fijada.

DEL MIRAMAR. — Un te bailable que resultará animadísimo anuncia para mañana, domingo, el prestigioso Miramar Yacht Club.

Será de siete a diez a. m.

Y se desarrollará en el Skating Ring.

Las invitaciones para esta fiesta deberán ser solicitadas antes de las seis de la tarde de hoy, hasta cuya fecha también sólo podrán ser reservadas las mesas.

Tocarán los Castro y un magnífico septeto.

EN EL INSTITUTO CLINICO.—Ha ingresado en el Instituto Clínico de la Habana, bajo un tratamiento del eminente urólogo, doctor Gonzalo Pedroso, el señor Luis León Merconchini, Magistrado del Tribunal Supremo.

Le deseamos al distinguido enfermo un total restablecimiento.

FERRER DE COUTO.—Augusto Ferrer de Couto, querido compañero de la redacción de «Alerta», se encuentra enfermo desde hace varios días.

Un pronto restablecimiento le deseamos.

LA VIUDA DE MADURO.—Llega hoy de los Estados Unidos, donde ha pasado una larga temporada la bella y gentil dama Graciella Párraga viuda de Maduro.

Llegue hasta ella nuestra bienvenida.

EN EL PRINCIPAL.—A la función de esta tarde en el Principal, anunciada para las cinco y media y dedicada a nuestras damas, se le conceden las primicias del estreno anunciado para hoy de «El Susto», la deliciosa comedia de Serafín y Joaquín Alvarez Quintero, que causará sensación por el derroche de gracia que en la misma hacen los ilustres hermanos sevillanos.

«El Susto» vuelve a escena en la función nocturna, de las nueve y media.

Obra divertidísima, ofrece múltiples oportunidades de lucimiento a Socorrito González, la primerísima actriz, que, se afirma, hace admirable creación del personaje central.

Para ambas funciones rigen precios de un peso luneta, setenta y cinco centavos la butaca numerada y cincuenta las restantes.

Mañana, por ser domingo, habrá tres funciones en el Principal: a las tres, a las cinco y media y a las nueve y treinta.

Y el martes, estreno de «Manola, Manolo», pieza esperada ya con impaciencia, en la que se trata de un asunto por demás escabroso; pero que ha sido enfocado con la mayor sutileza.

EN LOS QUINCE.—Cumple hoy quince años, la edad de los sueños y de las ilusiones, la gentil Teresita Agra.

Con tal motivo ofrecer áun recibo a sus amistades, a las seis de la tarde de hoy, en su residencia de B, número 225, esquina a 25, en el Vedado.

Se habrá de ver muy congratulada.

BODA NOTARIAL.—Hoy sábado, a las nueve de la mañana, contraerán matrimonio notarialmente la bella señorita María Luisa Jiménez y el señor Alfonso Lluis.

Dará fe del acto el conocido notario doctor Julio Dumas y serán testigos por la novia el teniente Antonio Abella y el doctor Víctor Fajardo y por el novio los doctores Francisco Viñas Soldevilla y Raúl Lorié.

BODA EN EL CARMEN.—Esta noche, a las nueve, en la iglesia de Nuestra Señora del Carmen, se verificará la boda de la encantadora señorita Rosario Castro Maojo y el caballeroso joven Constantino Mauricio y González.

El moderno templo de la Calzada de Infanta lucirá para esta ceremonia un adorno floral muy bonito, en el que se lucirán los floristas maestros del gran jardín «El Clavel», el edén de los hermanos Armand, a quienes ha sido encomendado.

El ramo de mano, creación también de aquel gran jardín de las novias, será una maravilla.

La enamorada parejita será apadrinada por la señora Lucrecia Diez de Blanco y el señor Eduardo González y González, tío del novio.

Y como testigos firmarán, por Rosario, el doctor Santiago R. Ilera y los señores Inocencio Blanco, Valentín García, Fermín de la Fuente, José Martínez y Pedro García, y por el novio, los señores José González González, Antero Mauricio González, Antolín Blanco, Miguel Mauricio González, doctor José Manuel del Castillo, y nuestro querido compañero en el periodismo, Arturo Alfonso Roselló.

LA BODA DE ESTA NOCHE.—En la Iglesia de Nuestra Señora del Pilar contraerán nupcias esta noche a las nueve, la señorita Milagros Sobral Fernández y el jove nConrado Riumbau Monserrat.

La señora Josefa Monserrat, madre del novio, será la madrina, y padrino el señor Sabino Sobral.

Los testigos:

Por parte de la novia firmarán los señores Ramón Crusellas, Angel Collado, Laureano Martínez y Porfirio León, y por el novio, los señores Angel Alvarez, doctor Pablo Supervielle, Alberto Pi y Pedro Soler.

Desde «El Fénix», el jardín del gran mundo, decano de los grandes jardines nacionales, en uno de esos preciosos estuches de «cellophane» patentados por aquel edén del Paseo de Carlos III, llegará a manos de la gentil «fiancée» el ramo nupcial, que será una bellísima «Creación Martín».

Tema para la crónica.

DEL CAPITULO NUPCIAL.—Bodas y más bodas.

—¡Cuántas nos señala el capítulo nupcial de abril!

Para el domingo 18, a las doce del día, en la iglesia del Sagrado Corazón de Jesús, de la Calzada de la Reina, está anunciada la de la bellísima señorita Carmelina Giquel y Fernández Longa y el distinguido joven Manolo Rodríguez y Fernández Roces, de la que ya dimos cuenta en nuestra crónica de ayer.

Han sido designados padrinos de este enlace la respetable señora Aguedita Alcázar viuda de Giquel, abuelita de la novia, y el señor José Rodríguez Fernández.

Para esta boda, llamada a revestir lucimiento y brillantez extraordinarios, lucirá aquel templo un adorno floral de gran belleza, obra de los floristas maestros de «El Clavel», el elegante y afamado jardín de los hermanos Armand.

El ramo de mano, obra también de los artistas insuperables de «El Clavel», será una de esas bellísimas creaciones de primavera que acaba de lanzar aquel jardín famoso y que dicen del buen gusto y del refinamiento de los hermanos Armand.

Cuatro los testigos por parte de la novia:

Los doctores Clemente Inclán y Juan Antonio Lliteras y los señores Luis Kohly y Francisco Franchi Alfaro.

Por parte del novio suscribirán el pliego testifical el Secretario de Obras Públicas, ingeniero Max Borges; los doctores Bernardo Caramés y Facundo Díaz Fernández, y el señor Constantino Carneado.

Serán padrinos de velaciones la señora Conchita Fernández Longa de Giquel, la distinguida dama, y el señor Manuel Canto y Peña.

La boda civil se verificará ante el notario doctor Bernardo Caramés.

Serán testigos, por la novia, el Magistrado doctor Emilio Menéndez, el doctor Mario Díaz Cruz y el señor Rogelio Giquel.

Y por el novio, los señores Agustín Fuentevilla, Raúl Melgar y F. L. Almanza.

EMILIO FREIXAS.—Damos apenados la triste nueva del fallecimiento del cumplido caballero Emilio Freixas, persona que disfrutó en vida de grandes afectos en el seno de esta sociedad.

Nuestro pésame a sus familiares todos y especialmente a su hijo el doctor Oscar de Freixas.

PABLO ALVAREZ DE CAÑAS.—Se encuentra muy mejorado del fuerte ataque grippal que lo ha retenido en cama durante varios días, el muy querido amigo y compañero Pablo Alvarez de Cañas, leído cronista de «El País».

Invitado por el coronel Fulgencio Batista, Jefe del Ejército Constitucional, a su reciente excursión a Camagüey y las Villas, tuvo que regresar desde Sancti Spíritus, atacado de altas fiebres.

Durante su enfermedad el compañero Alvarez de Cañas se ha visto asistido por los doctores Rodolfo Pérez de los Reyes y Rufino Moreno.

Hacemos votos por el completo restablecimiento del querido camarada.

CEREMONIA NUPCIAL.—Para el miércoles día 21 del corriente mes está señalada la boda de la encantadora señorita Carmen López y García y el correcto señor Ceferino Pego y Novo.

Dicho enlace, que revestirá gran lucimiento, se verificará en la Iglesia de Monserrate a las nueve de la noche.

El templo lucirá un decorado floral sencilol y elegante, que será ejecutado por reputados maestros florales de la "Casa Trías" que tantas celebraciones reciben siempre por sus bellos trabajos.

También de la "Casa Trías" será el ramo para la gentil desposada.

Serán padrinos la señora Carmen García, madre de la novia y el señor Manuel María Méndez.

Como testigos firmarán por ella los señores Luis Entrialgo y Joaquín Díaz, gerentes de "El Encanto", y el señor Ramiro Fernández.

Por el novio lo harán los señores José Gash, Emilio Lozano, Mario Alvarez y Bernardo Pérez.

Luis DE POSADA.

PRECIOS UNICOS
EN SEDAS ESTAMPADAS
DE GRAN NOVEDAD

Presentamos una colección encantadora y podemos decir que es el mejor surtido de la Habana y los precios más bajos

Vean Algunos Ejemplos

SEDA SOL, práctica seda sport, estampados de gran novedad y moda, a 0.30
CHIFFON DE SEDA, con estampados elegantísimos y modernísimos, a 0.80
SEDA FRIA, de magnífica calidad y preciosos estampados a 0.45
CREPE FRENCH— Preciosa seda estampada con diseños de gran mundo, a 0.65
CREPE CLIPPER— Lindísimo crepé con estampaciones de obras sueltas de gran novedad, a 0.80
TRIPLE SHEER. —Vaporosísima tela de seda con encantadores estampados, a 0.80
TAFETAN DE SEDA de finísima calidad y elegantísimo estampado, a 0.65
CREPE TOPALL.— Una seda estampada en clase finísima muy preciosa, a 0.55
CRASH DE SEDA— Un crash especial de seda con modernísimos diseños, a 0.55

ASI SON NUESTROS PRECIOS
¡COMPRUEBELO!

la elegante de neptuno
NEPTUNO Y AGUILA

AVISO:: Solicitamos Agentes en el Interior: Si dispone de $50 o $100 escríbanos sin compromiso.

Procesado Antonio María Mirabal con fianza de $3,000 por agredir a su amante a martillazos, cuando dormía

Una niña mordida por un perro callejero, en Marianao. Otro menor se envenenó al ingerir en un descuido de sus familiares, semillas de piñón de botija. Riferos detenidos

El Comandante de la Policía, Julio Prats, ordenó a los vigilantes Carlos Valdés, Ramón Martínez y Mario Trujillo, que se personaran en distintos lugares del término y ocuparan todas las papeletas de rifas denominada «La Fe», Fronton Jai Alai Semanal, por valor de diez centavos cada una, por no estar autorizada esta rifa y estimar que se estafa al pueblo con ellas.

Ocupan 700 papeletas

Los vigilantes tuvieron confidencias de que en Pogolotti, en la calle José Miguel Gómez, número 892, existía un banco-agencia y se personaron en el mismo practicando un registro, ocupando setecientas de las dichas papeletas, y detuvieron a Jesús Rodríguez Cárdenas, natural de Guanajay, de 40 años, por ser quien las expendía. También procedieron al arresto de Gabriel Cruz Acosta, alias «Jibarito», natural de la Habana, de 26 años, vecino de M. Céspedes 610, en Pogolotti, que fué sorprendido en la Estación de los F. C. Unidos de la Ceiba vendiendo varias de las papeletas, ocupándosele sesenta de las mismas; los acusados ingresaron en el Vivac por no prestar fianza de cien pesos. El comandante Prats ha dado órdenes a los vigilantes de la División para que detengan a todas las personas que se dedican a estafar al pueblo vendiéndole papeletas de supuestas rifas y haciendo apuntaciones de bolita, terminales, charada y jai-alai.

Procesado Mirabal con tres mil pesos

El Juez de Instrucción Dr. García Navarro, procesó ayer con tres mil pesos de fianza a Antonio María Mirabal Prieto, vecino de San José y San Celestino, por lesiones que le causó con un hacha a su amante Inés Pérez Chirino, mientras dormía.

Comió semillas de salvadera un niño

En el Hospital Militar de Columbia el Dr. Galainena asistió al niño Matilde Hurtado Abascal, de 3 años, de grave intoxicación por ingestion de sustancia desconocida. El soldado J. Abascal, padre del menor, manifestó que en un descuido había comido unas semillas suponiendo fueran de Salvadera o Piñón.

Robaron un radio en un kiosko

Ante la Policía compareció Antonio Martínez Rodríguez, natural de Guanajay, de 42 años, vecino de Valdés de la Torre 19, manifestando que posee un kiosko en la calle Real y San Miguel, y que personas desconocidas le violentaron una de las ventanas, hurtándole un radio marca Westinghouse, un reloj, tabacos y cigarros y otros objetos por valor de doscientos pesos. La policía investiga.

Mordido por un perro

Francisco Pita Cantilla, natural del Cano, de 27 años, vecino de Iglesias 23, condujo al Centro de Socorros a Marta Pérez Rodríguez, de 7 años, del mismo domicilio, la que fué asistida por el Dr. Guerra de varias heridas incisas en las piernas, producidas por un perro callejero, al morderla.

A. MARTINEZ.
Corresponsal.

EL COMITE INVESTIGADOR DE LOS CARGOS A TROTZKY COMENZARA HOY A ACTUAR

CIUDAD MEXICO, abril 9. AP. La «comisión de investigación preliminar» está preparada esta noche para comenzar mañana la información pública acerca de la defensa de León Trotzky contra los cargos de traición que se han pronunciado contra él en los procesos rusos.

La comisión presidida por el dictor John Dewey, educador de Nueva York, oirá la respuesta del jefe ruso a las acusaciones que se le hicieron en el proceso de enero.

Ninguna de las invitaciones hechas por la comisión a varias organizaciones mexicanas para que enviasen representantes ha sido aceptada. El partido comunista, la Comfederación del Trabajo y el partido revolucionario nacional devolvieron las invitaciones y otros grupos, también invitados, no parecen tener el menor interés en el asunto.

EL SECRETARIO DE JUSTICIA VISITO LA CASA DEL «DIARIO», ANOCHE

Anoche visitó la casa del DIARIO el Secretario de Justicia, doctor Enrique Alonso Pujol, quien saludó al doctor Oscar Zayas, director de «Avance», y miembro de la Comisión Permanente de este periódico.

El doctor Alonso Pujol patentizó su saludo al doctor José I. Rivero, —ausente en esos momentos—, en la persona del doctor Zayas.

Acompañaban al ilustre funcionario los doctores Adolfo Rivero Argüelles, Registrador de la Propiedad de Ciego de Avila, y José Fernández de Cossío, Jefe del Negociado de Registro de la Secretaría de Justicia, que son Presidente y Secretario, respectivamente, de la Asociación de Registradores de la Propiedad de la República. También lo acompañaban su secretario particular, doctor José Manuel Ximeno, y su hijo, el señor Gustavo Alonso de la Torre.

FUNCION A BENEFICIO DEL ASILO «CARVAJAL»

El próximo día 19 de los corrientes y en el teatro «Auditórium», se efectuará una función a beneficio de los ancianos del asilo «Carvajal», de Marianao.

Distinguidas señoritas de nuestra mejor sociedad tomarán parte en la misma, así como el tenor Francisco Menén.

«Falange de España», según nos comunica su secretario, don Fernando Teijeiro, patrocina tan simpática función, para la cual hay ya separadas numerosas localidades.

E. P. D.
LA SEÑORA
ESTHER JIMENEZ DE ZIMMERMAN
HA FALLECIDO
Después de recibir los Santos Sacramentos

Y dispuesto su entierro para las nueve de la mañana de hoy día 10 de Abril, los que suscriben, viudo, padres, hermanos, madre y hermanos políticos y demás familiares y amigos, ruegan a las personas de su amistad se sirvan concurrir a la casa mortuoria, Calle Infanta número 61, esquina a Carlos III, para de ahí acompañar el cadáver hasta el Cementerio de Colón, por cuyo favor quedarán eternamente agradecidos.

Habana 10 de Abril de 1937.

Teodoro Zimmerman, Ramón Jiménez Companioni, Amparo Peñaranda Machado, Medardo, América, Evangelina, Eliseo, María Antonia, Araceli, Ramón y Mariano Jiménez y Peñaranda, Amalia Gallegos Vda. de Zimmerman, Melanio Díaz Soto, Dr. Marcelino G. Paredes, Dr. Carlos Domínguez Roque, Carlos Zimmerman, Alicia Oteiza Tarafa, Emma Lizana Machado, Lucía Zimmerman, Dres. Angel y José Pardo Jiménez, Dr. Aurelio Ituarte y Faustino Díaz Soto.

TOME
Guinabeer
REFRESCO DELICIOSO

DEBILIDAD
AGOTAMIENTO
ANEMIA
VINO Y JARABE
Deschiens
a la Hemoglobina. — Los Médicos proclaman que este Hierro vital de la Sangre es muy superior á la carne cruda, á los ferruginosos, etc. — Da salud y fuerza. — PARIS.

Motonaves Alemanas
Elegantes, Seguras y Rápidas
"IBERIA" y "ORINOCO"
SOUTHAMPTON, BOULOGNE S/M y HAMBURGO
vía PORTUGAL a ESPAÑA
MAYO 3
JUNIO 4
JULIO 3
Oficina Tercera
ACOSTA Nº 4
Tel. M-8447
Agencia: Luis Chasing
Edif. HOTEL PLAZA
TEL. M-2580

COMPAÑIA HAMBURGUESA
Estos barcos tienen una tercera clase magnífica con camarotes de 2, 4 y 6 literas.
PASAJES DE ESPAÑA
Esta Compañía se brinda a traer sus familiares de España, pagando Ud. sus pasajes aquí, y reservando pasaje por cable o por carta. Salidas de España a principios de cada mes.
Los pasajeros embarcan en Lisboa y la Compañía paga su pasaje del Puerto español a Lisboa.

M.E.C.D. 2016

G A C E T I L L A S

AUDITORIUM: «EL DIARIO DE UN MEDICO»

Vuelve nuevamente a nuestra pantalla de plata, el magnífico programa que encabeza estas líneas, estrenado ayer triunfalmente. Dos producciones de la Paramount, que recibieron del distinguido y numeroso público que concurrió a sus primeras exhibiciones, los más altos calificativos cinematográficos. «El diario de un médico» que se exhibe en las tandas elegantes de 5:15 y 9:45, es la consagración definitiva, aunque en las tandas elegantes de 5:15 y 9:45, es la consagración definitiva, aunque en la misma hace su debut ante el lienzo, del magistral actor John Trent, el que nos ofrece un natural desempeño del papel que interpreta con la admirable cooperación de Helen Burgess, George Bancroft y Ruth Coleman. En los turnos de 4:00 y 8:30 «El testigo extraordinario», la sensacional e interesante creación de Gail Patrick, Lew Ayres y Paul Kelly. Precios: Luneta, tarde 30 centavos. Noche 40 centavos. Niños 20 centavos. Tertulia 10 centavos.

Mañana: Matinée extraordinaria a la 1:30 con «El diario de un médico», «El testigo extraordinario», cartón en colores, comedia, episodio número 7 de la serie «La mano que aprieta» y Revista. A las 5:15 y 9:45: «El diario de un médico». A las 8:30: «El testigo extraordinario». El lunes: Grandioso acontecimiento social y cinematográfico. Regio pre-estreno en función de gala del monumental y gigantesco super-espectáculo del mago de obras maestras Cecil B. de Mille, que se titula: «La jornada trágica», (The Plainsman) el más reciente triunfo del magnífico Gary Cooper ahora con Jean Arthur, producción de alto costo de la Paramount. El miércoles: La formidable película musical «Cuando cantan las Estrellas» (The Big Broadcast of 1937). Jueves: «La dama de las Camelias».

TRIANON: EXITO DE «LA DAMA DE LAS CAMELIAS»

Otro sábado elegante en el «Trianón». Otro triunfo para este simpático y favorito teatro. Continúa exhibiéndose con señalado éxito artístico y económico, la magistral super-producción «La dama de las Camelias», la más exquisita y mejor de todas las versiones cinematográficas de la mundialmente famosa novela de Alejandro Dumas, ahora con el prestigio de que sus dos principales personajes, son interpretados por dos altas figuras de la pantalla: La genial y maravillosa Greta Garbo y el actor de moda Robert Taylor, a más de Lionel Barrymore, Elizaberth Allen y otras estrellas. Vea hoy en nuestros turnos de 5:15 y 9:45, «La dama de las Camelias». En las tandas de 4:00 y 8:30: «Milagro de cuatro días» por el nuevo hallazgo de Hollywod Jeanne Dante con Alan Mowbray y Kenneth Howell. Precios: Luneta, tarde 30 centavos. Noche 40 centavos. Tertulia 20 centavos.

Mañana, la mejor matinée de la temporada a la 1:30 con «La dama de las Camelias», «Milagro de cuatro días», cartón en colores, comedia y Revista. A las 5:15 y 9:45: «La dama de las Camelias». A las 8:30 «Milagro de cuatro días». Lunes, comienza una gran semana popular con dos estrenos Warner: «El titán del aire» por Bervely Roberts, Pat O-Brien y Ross Alexander y «El tigre de bengala» de June Travis y Barton McLane. El martes: La espectacular producción: «La carga de los 600» por Errol Flynn y Olivia de Havilland. El miércoles: Rosalind Russell y John Boles en «La dominadora». El jueves: «La flecha de oro» y el viernes: Sensacional estreno en Cuba, «La armada invencible» producción extraordinaria de los Artistas Unidos.

PAYRET: «EL CONVENTILLO DE LA PALOMA»

Gran éxito ha alcanzado la gran película argentina «El Conventillo de la Paloma», estrenada ayer en el «Payret». Es un trozo palpitante de la vida de Buenos Aires, vista desde los animadísimos ángulos de una típica casa de vecindad. Allí la vida fluye alegre y triste, entre risas y lágrimas, llena siempre de emoción y de hondas enseñanzas. Es una producción notable por su argumento, por su desarrollo y por su técnica. Una interpretación formidable del gran actor Tomás Simari y un orgullo legítimo de la cinematografía argentina.

Hoy, se exhibe de nuevo «El Conventillo de la Paloma», con «Adolescencia», una película que nos presenta un delicioso mosaico de vidas de mujeres en la edad crítica, cuando se empeizan a desarrollar en la niña los sentimientos y pasiones de la mujer. Y una deliciosa interpretación de la adorable Simone Simon.

El gracioso cartón «El corderito de María» y un noticiario completan el programa, que va en función continua, desde las 2, a los precios de 20 centavos los mayores antes de las 6 y media y 30 centavos después de esa hora. Los niños 15 y la tertulia 10 centavos a todas horas.

Mañana, gran matinée a la 1 en punto.

Pronto: «La dama de las Camelias».

NEPTUNO: «AMOR BAJO EL FUEGO»

Un drama de un realismo extraordinario... de una emotividad única... presenta hoy, la empresa de este teatro, «Amor bajo el fuego», una suprema creación de la exótica Merle Oberon, con la colaboración de Brian Aherne y Karen Morley. Una historia de amor, guerra y revolución... plena de interés y acción... la apasionada historia de un hombre que dedicó toda su vida a una gran causa, hasta que conoció a la mujer que representaba todo lo que había jurado odiar... Completa el programa la magnífica producción «Acusada» con Dolores del Río, y el estreno del episodio número 3 de «Roldán el Temerario», titulado: «Prisioneros de los hombres Tiburones». Los precios: 15 centavos de 2:30 a 6:30 y 20 centavos después. Niños a todas horas 10 centavos.

Mañana, desde la una, estupenda Matinée, con «Amor bajo el fuego» y la deliciosa joya «Ocurrió una tarde» con Frances Lederer e Ida Lupino.

El lunes, la hermosa producción: «Reunión de corazones» con Jean Hersholt, Rochelle Hudson, Helen Vinson, Robert Kent y el Quíntuple Dionne, y el emocionantísimo drama «El crimen del doctor Forbes» con Gloria Stuart y Robert Kent.

El martes: «La carga de los 600» y «La legión del terror».

El jueves el romance más alegre y alocado del año, «Los pecados de Teodora».

ROXY: «AMOR A TODA MAQUINA»

Un programa espléndido ha combinado para hoy, la empresa del favorecido «Cinema Roxy» de 14 y Primera en Almendares. Comenzará la matinée a las 3, con una de las mas hilarantes comedias de «El gordo y el flaco», «Duelo a muerte», y el episodio 13 de la super-sensacional serie de aventuras, «Drummond el aviador» cuyo desenlace es interesantísimo. Seguidamente se estrenará una película que ha de gustar mucho al público por su trama original y divertida, titulada: «Cuando una mujer se empeña», interpretada por Florence Rice y Stuart Erwin, y finalmente se presentará el estreno de la dinámica producción, «Amor a toda máquina», un romance con toda la fragancia de la juventud. Un amor moderno interpretado por dos artistas que son perfectos amantes de la pantalla: Clark Gable y Joan Crawford, secundados por otros artistas de renombre y prestigio, como Franchot Tone y Reginal Owen. «Amor a toda máquina» presenta un romance sin paralelo en los anales de la historia de Cupido... La bella y rica muchacha que renuncia al amor de un príncipe, para entregarse a un oscuro, pero apuesto periodista, en pos de la realización completa de sus bellos sueños...

Los precios que regirán serán serán los siguientes: Luneta 15 centavos hasta las 6:30, 20 centavos después. Tertulia familiar: 10 centavos hasta las 6:30, 15 centavos después.

Mañana el mismo programa, en tandas de 1:30, 5 y 8:30. El lunes a petición, nuevamente la monumental producción «La carga de los 600», con Olivia de Havilland y Errol Flynn.

RIVOLI: «LOS HOMBRES NO SON DIOSES»

Gran programa anuncian para hoy, las carteleras del elegante cine «Rivoli» de 4 y 5 en el reparto «La Sierra, (FO-1130). En las tandas de 4 y 30 y 8:30, se exhibirá un cartón, la formidable e interesante producción dramática con ribetes de misterio titulada: «El crimen del doctor Forbes», que interpretan Robert King y Gloria Stuart y la enternedora cinta intitulada: «Los hombres no son dioses« protagonizada por la bellísima estrella Miriam Hopkins y la no menos bella y tientosa Gertrude Lawrence. Regirán para estas tandas los precios de 15 centavos mayores por la tarde y 20 centavos por la noche: los niños a todas horas 10 centavos.

Mañana: a las 2 de la tarde soberbia matinée infantil con un atractivo programa: Un cartón, una interesantísima revista de asuntos mundiales, la producción llena de acción e interés titulada: «La marca del odio» por Bob Steele y la maravillosa producción de extrasordinario argumento. «Solo vivimos una vez» por Silvia Sidney. En las tandas de 4 y 30 y 8 y 30: «Un tipo con suerte» divertida película interpretada por Bill Boyd y «Solo vivimos una vez» de Silvia Sidney.

REINA: «La Fuga de Tarzán» y «La Cruz del Indio»

Sigue exhibiéndose con gran éxito en el popular super-cine «Reina», situado en Reina y Rayo, teléfono M-2272 y M-4313, la estupenda producción de la Metro, «La fuga de Tarzán», donde pueden verse todas las fieras, aves y alimañas que pueblan la jungla. Gigantesco murciélagos, caimanes, cocodrilos, leopardos, lo que nunca se ha visto en un jardín zoológico, Johnny Weissmuller, (el Tarzán auténtico) es el intérprete principal con su inseparable compañera la linda Maureen O-Sullivan.

El estreno de hoy, es la super producción de la Columbia «La Cruz del indio» poderosamente dramática por su tema único, aparecen en la película Richard Arlen y Cecilia Parker.

La graciosa comedia en dos partes de Telma Tood y Patsy Kelly, titulada: «De Contrabando» y una revista Paramount, son el complemento del programa. Los precios como siempre serán: 15 centavos la luneta hasta las seis y media y 20 centavos después, niños a todas horas, 10 centavos y la tertulia familiar 10 centavos.

Mañana, la mejor matinée de la Habana.

El lunes: «Adolescencia».

RIALTO: «LA FUGA DE TARZAN»

La escapada sensacional de Tarzán, el musculoso héroe de la selva, de la jaula en que lo ha encerrado el hombre civilizado, que se dice su hermano, pero que quiere ser su explotador, su amor, con la ayuda de los monos y los elefantes, sus grandes amigos de siempre: este es el momento culminante de la gran película que se exhibe en el «Rialto» y en la cual se nos aparece la selva, en toda su indómita e inexplorable belleza y en medio de ella Tarzán, Johnny Weissmuller, y su compañera, Maureen O-Sullivan.

«La fuga de Tarzán», película de innumerables emociones, se exhibe hoy con «Ojos que matan», bella e interesante producción, por Edmund Lowe y Virginia Bruce. Revista y cartó completan el programa, que va en función continua, desde las 2 y 15, a los precios de 15 centavos los mayores antes de las 6 y media y 20 centavos después de esa hora. Los niños 10 centavos a todas horas.

Mañana, formidable matinée a la 1 y 15, con «La fuga de Tarzán» y «Flor de arrabal» por Jean Harlow y Spencer Tracy.

LARA: «LA SEGUNDA ESPOSA». 10 CTS.

«Lara», el elegante y predilecto cine de las familias, sito en Prado y Virtudes, con el teléfono M-2421, ha combinado para hoy un programa especial, en el que figuran dos magníficos estrenos, rigiendo como de costumbre su popular precio de 10 centavos la luneta, entre y salga cuando quiera.

Hoy, comienza su función continua a las 2 de la tarde, para terminar a las 11 y 30 de la noche, pasando por su pantalla gigante revista, comedia, estreno de la magnífica, interesante y bella super-producción de original argumento «La segunda esposa» con Gertrude Michael y Walter Abel y estreno de la grandiosa, formidable super-producción: «El reverso de la medalla» con Irene Hervey y Lionel Atwill.

Mañana: grandioso programa con «Princesita de arrabal», joya cinematográfica que interpreta la encantadora Shirley Temple, «Zazadores de momias», super-comedia de largo metraje con los cómicos Weeler y Woolsey, comedia, cartón y revista.

El lunes: «En busca de horizontes».

Y el martes: «El club de los suicidas» y «La familia Barrett».

PRADO: «ES MI HOMBRE» Y «AGUILAS HEROICAS»

Sigue «Prado», exhibiendo dos magníficas producciones por sólo 10 centavos luneta o preferencia comenzando la matinée como de costumbre a las 2.00, y las tandas a las 5.00, y 8 y 15, con la emocionante y espectacular joya del gran actor James Cagney titulada «Aguilas heroicas» con Pat O-Brien y la película que hace al público desmorecerse de risa «Es mi hombre», según el sainete castizo de Arniches. Toda hablada y cantada en español, con Valeriano León, Ricardo Núñez y Mary del Carmen. Completando el programa una variedad y un gracioso cartón. Mañana, como todos los domingos la mejor matinée, con el mejor programa Dolores del Río, maravillosamente deseable en «Acusada» con Douglas Fairbanks Jr. y Gary Cooper y Ann Stein en la atrevida producción de Samuel Goldwyng «Noche de nupcias».

VERDUN: «LA FUGA DE TARZAN»

Nuevamente vuelve hoy a la pantalla del predilecto cine «Verdún», de Consulado 120, teléfono A-9206, la extraordinaria producción que nos ofrece los últimos episodios del coloso de la selva «La fuga de Tarzán» magistralmente interpretada por Jonny Weissmuller, secundado por Maureen O-Sullivan. También se exhibe la emocionante película «Heroínas del aire» con Judith Barrett, cinta ésta que honra a las abnegadas mujeres que sirven en los aviones transcontinentales

Un noticiario Universal y una bonita variedad en colores completan el programa que se desarrolla en función continua desde las dos de la tarde a los precios de 15 centavos antes de las 6 y 30 y 20 centavos después. Los niños y la tertulia con butacas 10 centavos a todas horas.

Mañana: «La fuga de Tarzán» y «La cruz del indio» por Richard Arlen y Cecilia Parker.

El lunes: «Suzy» y «Ayúdame a vivir»

ACTUALIDADES Y ESMERALDA: REGIOS PROGRAMAS

Un bellísimo y regio programa ha combinado para hoy la empresa Lao del predilecto y confortable cine familiar «Actualidades», de Monserrate 8 y 10. En función continua de 2 a 11 y 30 se exhibe revista, comedia, estreno de la preciosa, regia y extraordinaria joya en español «La hija de Juan Simón» con Angelillo (el rey de la copla) y estreno de la bellísima, regia y extraordinaria super-joya «Piccolino» con los bailadores Ginger Rogers y Fred Astaire. Mañana: monumental programa con «Los héroes del barrio», «Mujer, marido y amante, comedia, cartón y revista.

El confortable y elegante cine de las familias «Esmeralda», de Monte 242 (Cuatro Caminos) con el teléfono M-4080, anuncia para hoy un formidable programa. En sus tres tandas a las 2, 5 y 8 y 30 se exhibe revista, comedia, estreno de la sensacional, magnífica super-producción «El hombre que vivió dos veces» con Ralph Bellamy y Marian Marsh, estreno de la colosal y muy emocionante producción «Centinelas del mar» con John Wayne y Nan Gray y los episodios 9 y 10 de la emocionante super-serie «Entre salvajes y fieras», de los que se exhiben todos los sábados 2 episodios. Mañana: «Dos pares de mellizos», «Estudiantina», episodio, comedia y revista.

LIRA: «EL JARDIN DE ALAH» (En colores)

Un grandioso programa anuncia hoy el confortable y elegante cine de las familias «Lira», de Industria y San José, con el teléfono M-4474, a diario tan favorecido, por sus muchas comodidades, precios populares y magníficos programas.

Hoy, en función continua comenzando a la 1 y 30 de la tarde se exhibe revista, estreno de la maravillosa, regia, bellísima super-joya cinematográfica, toda en colores naturales «El jardín de Alá» la última y mejor creación de Marlene Dietrich y Charles Boyer, estreno de la sensacional, formidable super-producción «El hombre que trocó su mente» con Boris Karloff y por último se exhibirá el episodio 11 de la emocionante super-serie «Drumond el aviador».

Mañana: otro grandioso programa con «Dos pares de mellizos», «El jardín de Alá», comedias y episodio.

El martes: «Champagne Vals» con Gladys Swarthout y Fred Mac Murray.

MAJESTIC: «CONDENADO A MUERTE»

Hoy: Dos grandes producciones, en el coquetón y ventilado teatro «Majestic» de Consulado No. 116. Teléfono M-4477 ¡Dos obras supremas! Comienza la función a las 2 de la tarde con un Noticiero Fox 54, el episodio No. 2 de la gran serie titulada «Selva Africana», la maravillosa producción por el gran actor Robert Armstrong titulada «Perdidos en el espacio» y la monumental super-joya interpretada por Preston Foster y Ann Dvorak «Condenado a muerte» ¡Dramática! ¡Sensacional! ¡Conmovedora! Los precios que rigen son: Hasta las 6 y 30 de la tarde luneta o preferencia 15 centavos, después 20 centavos y la comodísima tertulia con magníficas butacas 10 centavos a todas horas.

Mañana: Tanda infantil a las 10 a. m. exhibiéndose los mejores cartones en colores de Betty Boops, El Ratón Miquito, Popeye el Marino y otros. Todos los niños serán obsequiados con un ingenioso juguete. Los precios: mayores 15 y niños 10 centavos desde la una «La Dicha» y «Como gustéis».

FLORENCIA: «DORMITORIO PARA SEÑORITAS»

El mejor programa que combinarse puede lo anuncia hoy el elegante y confortable cine de las familias «Florencia», de San Lázaro y San Francisco, con el teléfono U-6758.

En su función continua de 2 de la tarde a 11 y 15 de la noche pasa por la pantalla revista, un precioso cartón, estreno de la grandiosa, regia, extraordinaria super-joya de precioso y original argumento «Dormitorio para señoritas» creación de la bella actriz Simone Simón, Ruth Chatterton y Herbert Marshall y estreno de la sensacional, formidable super-producción «Bajo dos banderas» con Ronald Colman, Claudette Colbert, Víctor McLaglen y otros.

Precios: mayores 15 centavos hasta las 6 y 30 y 20 centavos después. Los niños a todas horas sólo pagan 10 centavos.

Mañana: «Locuras de estudiantes» con Stuart Erwin, comedia, cartón, revista y «Dormitorio para señoritas» con Simone Simon.

OLIMPIC: «EL ANGEL BLANCO» (PRE-ESTRENO)

«Olimpic», en Línea y B, en el Vedado, con el teléfono F-6263, de la cadena Alvarez-Hernández.

En tandas elegantes de 4 y 45 de la noche se ofrece revista semanal y el gran pre-estreno de la preciosa, regia y extraordinaria super-joya cinematográfica «El ángel blanco» la última y mejor creación de la bella y elegante actriz Kay Francis con Ian Hunter.

A las 6 y 30 y 8 y 30 se pasa por la pantalla la bellísima y grandiosa super-joya musical «Las de Caín» con el predilecto actor Clark Gable y Marion Davies.

Rigen hoy precios de primer turno, a base de 20 centavos mayores en la tanda y 30 centavos por la noche. Los niños a todas horas 15 centavos y la tertulia 10.

Mañana: grandioso programa. En matinée: revista, comedia, episodio, «La fuga de Tarzán» y el drama del Oeste «Los jinetes de Arizona». En tandas: «Una niña de encargo» y «La fuga de Tarzán».

VEDADO: «LA CARGA DE LOS 600»

«Vedado», en la calle B, entre 27 y 29, en el Vedado, con el teléfono F-3128, de la cadena Alvarez-Hernández.

Este favorito cine anuncia para hoy un grandioso programa, pues en sus tandas elegantes de 5 y 9 y 45 exhibe el cartón de Popeye «Dos valientes submarinos» y estreno de la grandiosa, monumental, emocionante super-joya cinematográfica de histórico argumento «La carga de los 600» gran creación de Olivia Haviland, Errol Flyn y 10,000 extras.

A las 6 y 30 y 8 y 30 se exhibe revista semanal y estreno de la magnífica, regia y emocionante producción «La esposa del gangster» con Pat O-Brien, César Romero y Margaret Lindsay.

Precios: mayores 15 centavos en la tanda y 20 centavos por la noche. Los niños y la tertulia a todas horas sólo 10 centavos.

Mañana: matinée a la 1 con revista, cartón, episodio, «La carga de los 600» y otras.

TOSCA: «LA FUGA DE TARZAN»

«Tosca», en 10 de Octubre, 541, entre San Francisco y Concepción, en la Víbora, con el teléfono I-3099, de la cadena Alvarez-Hernández.

Este elegante cine de la Víbora, ofrece hoy en su tanda elegante a las 5 de la tarde y función nocturna a las 8.30 revista semanal, estreno de la grandiosa, regia, super joya de gran argumento «La divina coqueta», con Joan Crawford y el favorito galán Robert Taylor, y estreno de la preciosa, original super-producción de aventuras «La fuga de Tarzán», creación insuperable de Maureen O-Sullivan y Johnny Weissmuller.

Precios: mayores 15 centavos en la tanda y 20 centavos por la noche. Los niños y la tertulia a todas horas 10 centavos.

Mañana: grandiosa matinée a la 1 tanda a las 5 y nocturna a las 8.30 con revista semanal, comedia, episodio de la serie «Drumond el aviador», «Tierra de pasión», con Jean Harlow y Clark Gable, y «La fuga de tarzán».

MODERNO: «LA FUGA DE TARZAN»

Un sensacional programa de doble estreno ofrece el teatro «Moderno», de Jesús del Monte, cuyo teléfono es el X-1305. La producción Metro «La fuga de Tarzán», de Johnny Weissmuller y Maureen O-Sullivan; la foto-comedia R. K. O. Radio «El viudo alegre», de Herbert Marshall y Anne Shirley; la cinta cómica «Haciendo novillos» y un «Noticiario Fox». Los precios, a pesar de la magnitud del programa, son los populares del segundo turno: 10 centavos, 15 centavos y 20 centavos.

Mañana, en todos los turnos, «La fuga de Tarzán», «El viudo alegre», «Drumond el aviador», episodio 6, Lon Chaney; «Haciendo novillos», «Sinfonías musicales» y un «Noticiario Fox». Hasta las 6.30: 15 centavos; después 20 centavos; niños, 10 centavos.

El lunes: «La fuga de Tarzán» y «El viudo alegre». Los precios: 10 centavos, 15 centavos y 20 centavos.

El martes: el último acontecimiento español, la producción Capitolio, «La Millona», de Lina Yegros y Ramón de Sentmanat; y «El caballero heroico», de Neil Hamilton y Kathlen Burke. Los precios son: 10 cts., 15 cts. y 20 cts.

El jueves: la cuarta Fiesta de la Variedad, tomando parte todos los artistas de «Martí».

NORMA: «EL JARDIN DE ALAH» (EN COLORES)

Un extraordinario programa anuncia a sus favorecedores hoy el confortable y elegante cine de las familias «Norma», de Luyanó y Concha, con el teléfono X-2021, cuya coquetona sala a diario se ve tan favorecida.

Hoy, en tanda a las 4.30 y noche a las 8.30 se exhibe revista, el cartón «El esclavo de Mickey», estreno de la grandiosa, bella, regia producción «El pequeño lord», con el niño Freddie Bartholomew y Dolores Costello: el episodio 3 de la super serie «Entre salvajes y fieras», y estreno de la maravillosa, regia super joya toda en colores, con precioso argumento «El jardín de Alah», con Marlene Dietrich y Charles Boyer.

Precios: mayores 10 centavos y niños 5 en la tanda y mayores 15 centavos, niños 5 y tertulia 10 por la noche.

Mañana: en matinée, «Buscando Alah».

guerra», drama del oeste; episodio y «El jardín de Alah». En tandas: episodio, «Infamia» y «El jardín de

COSAS DE CINELANDIA

Fredric March y Janet Gaynor en una de sus películas de este año.

PERSPECTIVAS

Douglas Fairbanks, hijo, regresó a Hollywood para intervenir en el papel de Ruperto de Hentzay en «El Prisionero de Zenda», que se reedita con Ronald Colman como protagonista. En la primera versión Lewis Stone tenía a su cargo el papel que hace ahora Colman y Novarro el de Douglas, junior. John Cronwell es el director.

Fredric March es el protagonista de una película en technicolor que realiza William Wieman.

Aunque el «studio» niega la noticia se sostiene el regreso de Norma Shearer a la actividad cinematográfica.

Bárbara Stanwyck y Robert Taylor serán reunidos nuevamente en «Private Enemy».

Eddie Cantor prepara «Alí Baba va a la ciudad».

Charles Boyer, apenas concluya su actuación en «María Walewska», será el compañero de Sylvia Sidney en «Wuthernh Heights».

Robert Montgomery será el posible galán de Marion Davies en su nueva producción.

Uno de los grandes éxitos teatrales de Londres, «Night Must Fall», ha sido adquirido para Rosalind Russell y Robert Montgomery.

Reginald Owen interpretará a Talleyrand en la nueva película de Greta Garbo.

Se está adaptando para Shirley Temple «We Willie Winkie», de Ruyard Kipling.

Durante este año, Harold Lloyd hará dos nuevas películas, que distribuirá la Paramount.

WILSON: «LA GARZONA» Y «LA DICHA»

«Wilson», en Belascoaín y San Rafael. U-5863. 15 centavos de 1.30 a 6.30 y 20 centavos después. Niños, 10 centavos a todas horas.

Hoy, tarde y noche, la revista semanal (Fox Sound News), el cartón en preciosos colores «El sastre guapo» y las super atracciones «La Garzona», regia producción basada en la novela de Víctor Margueritte, interpretada por Marie Bell y Henry Rollan; y La Dicha», sensacional y emocionante super producción, interpretada por Charles Boyer y Gaby Morley.

A las 5 p. m. «La Garzona», por Marie Bell y Henry Rollan, y «La Dicha», por Charles Boyer y Gaby Morley.

El lunes: «La esposa de su hermano», por Bárbara Stanwyck y Robert Taylor, y «Encadenada», por Joan Crawford y Clark Gable.

El martes: «La flecha de oro», por Bette Davis y George Brent, y «Adversidad», por Fredric March y Olivia de Havilland.

El miércoles: «El secreto de Koenigsmark», basada en la novela de Pierre Benoit, interpretada por Elissa Landi.

El jueves: «Don Quijote del Altillo», toda en español, por Luis Sandrini, y «Pirata a la vista», por Sybil Jason.

MAXIM: «CHAMPAGNE VALS»

Un programa especial es el que ha combinado para hoy el concurridísimo y elegante cine de las familias «Maxim», de Bruzón y Ayestarán, con el teléfono U-7049, el predilecto de las familias de la barriada por sus estrenos diarios, confortable sala, precios populares y otras comodidades.

Hoy, comenzando su función a la 1.30 en punto, se exhibe revista, episodio, estreno de la preciosa, regia, extraordinaria super joya musical de bello argumento «Champagne vals», con Gladys Swarthout y Fred Mac Murray, y estreno de la sensacional, formidable y emocionante producción «El titán del aire», con Pat O-Brien y Margaret Lindsay.

Precios: mayores 10 y niños 5 cts. hasta las 6.30 y mayores 15 cts. y niños 10 después.

Mañana: monumental programa con «Princesita de arrabal», con Shirley Temple; «La jaula de oro», «Lucha de venganza», cartón, comedia y episodio.

El lunes: «Cuando el amor muere», con Robert Taylor, y «Suerte a medias».

INGLATERRA: «LA DICHA» Y «LA GARZONA»

«Inglaterra», en San Rafael y Consulado. M-5527. 15 centavos de 1.30 a 6.30 y 20 centavos después. Niños, 10 centavos a todas horas.

Hoy, tarde y noche, la revista semanal (Fox Sound News), el cartón «El sastre guapo», todo en preciosos colores, y las super atracciones «La Garzona», magistral producción basada en la novela de Víctor Margueritte, interpretada por Marie Bell y Henry Rollan; y «La Dicha», sensacional y emocionante super joya, interpretada por Charles Boyer y Gaby Morley.

A las 5 p. m. «La Garzona», por Marie Bell y Henry Rollan, y «La Dicha», por Charles Boyer y Gaby Morley.

El lunes: «La esposa de su hermano», por Bárbara Stanwyck y Robert Taylor, y «Encadenada», por Joan Crawford y Clark Gable.

El martes: «La flecha de oro», por Bette Davis y George Brent, y «Adversidad», por Fredric March y Olivia de Havilland.

El miércoles: «El secreto de Koenigsmark», grandioso espectáculo, basado en la novela de Pierre Benoit, interpretada por Elissa Landi.

El jueves: «Don Quijote del Altillo», toda en español, por Luis Sandrini, y «Pirata a la vista», por Sybil Jason.

CUBA Y SALON ROJO: «LA ESPOSA DE SU HERMANO»

Dos preciosas joyas forman el programa combinado para hoy por el confortable y favorito cine familiar «Cuba», de Suárez y Corrales. En tanda a las 5 y nocturna a las 8.15 se exhibe revista, comedia, estreno de la bellísima, regia, joya «Mujer voluptuosa», con Joan Crawford, y estreno de la preciosa, regia y extraordinaria super joya cinematográfica «La esposa de su hermano», la última creación del favorito galán Robert Taylor, con Bárbara Stanwyck. Precios: mayores 10 en la tanda y 15 cts. por la noche. Los niños, 5 centavos siempre. Mañana: «Al margen de la ley», «La esposa de su hermano», comedia y episodio.

Grandioso programa de homenaje al favorito galán Robert Taylor es el que anuncia para hoy el predilecto y coquetón cine familiar «Salón Rojo», de Monte y Antón Recio. En tanda y noche se exhibe revista, comedia, estreno de la magnífica y colosal producción «El acorazado misterioso», con Robert Taylor, y estreno de la bellísima, grandiosa superjoya «La esposa de su hermano», creación de Robert Taylor con Bárbara Stanwyck. Precios: mayores 10 centavos en la tanda y 15 cts. por la noche. Los niños, siempre 5 centavos. Mañana: «La guarida del lobo», «La esposa de su hermano» y comedias.

UNIVERSAL: «REBELION»

Hoy, sábado, anuncian un formidable y estupendo programa las carteleras del predilecto y confortable cine «Universal», de Egido, entre Muralla y Sol, que a diario ofrece los mejores programas, siempre a base de estrenos.

En función continua de 1 a 11 de la noche, se exhibe revista, comedia, estreno del sensacional, formidable, extraordinario super drama de intenso argumento «Rebelión», con Preston Foster y Bárbara Stanwyck, y estreno de la magnífica, colosal, estupenda producción «En busca de horizontes», con el popular cowboy George O-Brien.

Precios: damas, niños y tertulia, 5 centavos y caballeros 10 hasta las 6.30 y mayores 10 y niños y tertulia 5 centavos después.

Mañana: grandioso programa con revista, comedia, cartón, «Rebelión» y otras.

El lunes: día de la risa, con comedias por Buster Keaton, Charles Chasse, La Pandilla y cartones.

BELGICA Y VIOLETA: «FURIA»

«BELGICA».—«Furia», la obra cumbre, de Spencer Tracy y Sylvia Sidney

Hoy nos presenta el más grandioso programa de la temporada el simpático cine de Egido número 2; las dos obras que más sensación están causando, desfilarán por la pantalla en todos los turnos, comenzando a la una de la tarde con la comedia «Apúrate, Patsy». Greta Garbo en la magna producción titulada «El velo pintado», y la obra suprema, grandiosa inigualable, del gran actor Spencer Tracy, con la gloriosa Sylvia Sidney, titulada «Furia», una obra conmovedora. Los precios en matinée, damas y niños 5 cts. Mañana: «Furia», los episodios «Drumond el aviador» y «Una aventura en la noche», de Clark Gable.

«VIOLETA».—«Furia», la obra máxima, por Spencer Tracy y S. Sidney. Damas y niños 5 centavos

El fresco y coquetón teatro de Monte y Rastro presenta nuevamente otro cañonazo como programa; dos obras insuperables en todos sus turnos, comenzando a la una de la tarde con una comedia, un cartón, Carole Lombard en la magna joya «La Fascinadora», y como complemento la obra máxima de la temporada, «Furia», por Spencer Tracy y Sylvia Sidney. Espeluznante, romántica, soñadora. Precios: matinée, damas y niños 5 centavos. Mañana: «Oh, Marietta», «Furia» y los episodios «Drumond el aviador».

SENTIDO FALLECIMIENTO

En la tarde de ayer y después de sufrir con resignación cristiana una penosa dolencia, ha fallecido en esta ciudad el señor José Molina, jefe de una distinguida familia y padre de nuestro compañero, el repórter gráfico Sr. Emilio Molina.

El sepelio del señor Molina partirá hoy a las 4 p. m. de la casa mortuoria, Dragones 45, altos.

Nuestro más sentido pésame.

ROBO

En la Novena Estación denunció José Pomar, vecino de 19 número 315, que de su domicilio, le sustrajeron un collar de perlas, una brocha y $10.00 en efectivo, todo lo que apreció en 200 pesos.

ARROLLADO

En el Centro de Socorro del Cerro, fué asistida de lesiones menos graves Adelina Valdés Peña, de Máximo Gómez 536, que sufrió al ser alcanzada por un auto cuyo chofer se dió a la fuga.

CRONICA CATOLI

PROGRAMA DE LOS DIVERSOS ACTOS CATOLICOS Q ANUNCIAN PARA MAÑANA EN LOS TEMPLOS DE LA H

Venerable Orden Tercera de San Francisco

La V. O. Tercera de San Francisco de la Habana, celebra los siguientes actos religiosos: A las siete y treinta de la mañana, misa de comuunión general, armonizada con cánticos y plática. A continuación de la misa la tierna y conmovedora ceremonia anual de la renovación de Votos. Después de esta ceremonia, toma de nábito por los novicios y profesión de los novicios, que han cumplido el año de noviciado.

Por la tarde por encontrarse en este templo el Jubileo Circular, se refunde en su función la que se acostumbra a celebrar a las tres.

Por la tarde a las cinco de la tarde la V. O. T. debe asistir a los cultos del Circular, vistiendo el Santo Hábito, pues esta función es la mensual, del actual mes de abril

El Jubileo Circular

En la iglesia de San Francisco, el Jubileo Circular.

Conforme a lo dispuesto por las Sagradas Rúbricas, la exposición del Santísimo Sacramento será después de terminada la misa de las doce.

Las misas, los domingos y días festivo en esta iglesia son a las 6, 6:30, 7, 7:30, 8, 10:30 y 12 rezadas, explicándose un punto doctrinal, siendo verdaderos catecismos para mayores.

A las nueve de la mañana, misa con la explicación del Evangelio de la Dominica.

A las cinco de la tarde, corona franciscana, Visita a Jesús Sacramentado cánticos, sermón, letanías de los Santos, procesión del Santísimo Sacramento, bendición, reserva y canto del Himno Eucarístico de Sagastizábal.

La Venerable Comunidad de Padres Franciscanos ruega la asistencia a las V. O. Terceras de San Francisco y a la de los Servitas, a la Sección Adoradora Nocturna, a los Verdaderos amigos de Jesús, Marías de los Sagrarios, Pajes del Santísimo Sacramento y demás asociaciones de esta iglesia, a tan solemnes actos eucarísticos.

El palio será portado por Terciarios franciscanos, pues las Ordenes Terceras, como verdaderas Ordenes religiosas, que son, cuando asisten corporativamente vistiendo el santo hábito, tienen preferencia sobre todas las demás asociaciones religiosas, colocándose inmediatamente después del Clero. Si asisteh varias órdenes terceras, se colocan por orden de antigüedad.

En la iglesia de San Francisco de Paula (Víbora)

En la iglesia de la Parroquia y Hospital, San Francisco de Paula, sita en Arroyo Apolo, en la Víbora, se celebran los siguientes actos religiosos.

A las 6.30 de la mañana, solemne comunión pascual de los enfermos del Hospital.

Procesionalmente del templo, irá a la cabecera del enfermo.

A las ocho de la mañana, lo cumplirán los Caballeros Católicos de la Unión radicada en esta iglesia de San Francisco de Paula.

A las nueve de la mañana solemnísima misa de ministros en conmemoración de la fiesta anual de San Francisco de Paula.

El panegírico a cargo del R. P. Claudio de la Fuente, Superior de los Padres Pasionistas de la Víbora.

La parte musical será interpretada por orquesta y voces.

Después de esta función los asistentes podrán visitar el Hospital.

El Párroco y Administrador del Hospital R. P. Alfredo Llaguno, invita a las Asociaciones de esta iglesia y a los numerosos devotos de San Francisco de Paula.

Los ómnibus de la ruta de los Pinos, dejan el pasaje a la puerta del templo.

En la capilla de los Padres Pasionistas

A las siete de la mañana, misa, comunión y plática para la Congregación de Hijas de María del Escapulario Azul de la Capilla de los Padres Pasionistas.

Los coros de la Congregación amenizarán el acto eucarístico.

En la iglesia parroquial del Pilar

La Congregación de la Sagrada Familia, canónicamente erigida en la iglesia parroquial del Pilar, celebra a las siete y treinta de la mañana, misa armonizada de comunión general con plática.

A las nueve de la mañana misa cantada y Homilía del Evangelio de la Dominica.

A las diez de la mañana, misa rezada para los alumnos de la Catequesis y sus familiares.

El Párroco P. Agustín Morillas, suplica a sus amados feligreses la asistencia a estos cultos.

En la capilla de Nuestra Señora de la Víbora

En la capilla de Nuestra Señora del Sagrado Corazón de la Víbora, a las nueve de la mañana, misa y plática por el director, R. P. Modesto Galofre, rector de las Escuelas Pías de Guanabacoa.

Se ruega la asistencia a los congregantes y se invita a los fieles.

En la capilla de los Padres Claretianos

A las siete y media de la mañana, misa de Comunión general armonizada y plática para la Archicofradía del Inmaculado Corazón de María.

El director R. P. Prudencio Lerena, Superior de los Padres Claretianos de Tulipán y Cerro, ruega la asistencia a los cofradres e invita a los fieles.

Conferencias de Caballeros de San Vicente de Paúl

Las conferencias parroquiales de Caballeros de San Vicente de Paúl de la Ciudad de la Habana, conmemoran el domingo del Buen Pastor con los siguientes actos.

A las ocho de la mañana en la iglesia de la Merced, misa armonizada y plática.

Después de este acto, desayuno en los claustros de la Merced.

A las nueve de la mañana, Junta general en la Biblioteca de la Comunidad de la Misión de la iglesia de la Merced.

A las nueve de la mañana, Junta general en la Biblioteca de la Comunidad de la Misión de la Iglesia de la Merced.

Ruega la asistencia a los consocios activos visitadores de los pobres e invita a los Protectores y Bienhechores de las Conferencias de San Vicente de Paúl, el Presidente General, Luis B. Corrales.

Asociación de la Medalla Milagrosa.

A las ocho de la mañana, la Asociación de la Medalla Milagrosa, celebra en la iglesia de la Merced, misa armonizada y plática por el director, M. R. P. Antonio López Visitador de los Padres Paúles de Cuba, el cual ruega encarecidamente la asistencia e invita a los devotos de la Milagrosa.

En la iglesia del Espíritu Santo

La Asociación Religiosa y Benéfica San Benito de Palermo, celebra en honor de su Patrono, misa a las 10 de la mañana en la iglesia del Espíritu Santo.

A las ocho de la noche en su Casa social, sita en la Habana 163, grandiosa Velada con un extenso y variado programa.

Muy agradecidos a la atenta invitación, que se nos hace para ambos actos.

En la iglesia del Santo Cristo

Misas rezadas de siete a diez de la mañana con la explicación del Santo Evangelio en inglés y español.

A las once de la mañana, misa cantada y sermón por el P. Claudio García O. S. A. A continuación de la misa, bendición.

Los Padres Agustinos de la Habana encarecen la asistencia a sus feligreses, a los cuales recuerda, que todo fiel cristiano desde el uso de la razón está gravemente obligado a oir misa entera los domingos y fiestas de guardar.

En la Catedral

En la Santa Metropolitana Iglesia Catedral, a las nueve misa solemne y Homilía del Evangelio de la Dominica.

En la iglesia del Santo Angel

A las nueve de la mañana misa cantada y sermón por el Párroco, Monseñor Abascal.

A las cinco de la tarde, cultos eucarísticos a Jesús Sacramentado.

En la iglesia de Jesús, María y José

A las siete y media de la mañana, misa de comunión para la Asociación de Nuestra Señora de la Caridad del Cobre, Patrona de Cuba. A las 8 y 30 a. m. Misa cantada y Homilía de la Dominica. A las diez, misa armonizada para los niños del Catecismo.

A las cinco de la tarde, carísticos en honor de Jesús tado.

En la iglesia de San Nicolás

A las siete de la mañana miento de las obras del día, sario, Visita a Nuestro Padre zaro, cuya Congregación cele cultos mensuales con misa nión a las ocho de la mañana nueve, misa cantada, sermón señor Lobato y procesión.

Se invita a sus devotos.

En la iglesia de la C

A las 8,45, a. m. misa Homilía del Santo Evangelio minica, «Jesús es el Buen P

A las once de la mañana, los alumnos del Catecismo

En la capilla de las Madres

A las siete y media de la m Congregación de Hijas de M ñora de la Caridad, celebra comunión en la capilla del las Madres Oblatas de la D videncia.

Oficiará y predicará el esta Congregación de Hijas R. P. Angel Olano, S. J. plica la asistencia a las con

En la iglesia de Bel

Misas de 5.30 a 11 de la Después de la misa de ocho ción del Santísimo.

Se predica en las misas nueve y diez y once por Aboy, Camarero y Asencio

En Monserrate

Misas rezadas, a las siete ocho y treinta, diez y treinta doce.

A las nueve misa cantada lía sobre el Evangelio de nica.

En la iglesia del Carmen

La Venerable Orden Terce Cofradía del Carmen, celebra ción mensual reglamentaria siguiente programa: A las treinta de la mañana, misa de nión general para Terciarios des y devotos del Carmen.

Cofrades con todos aquellos van debidamente impuesto el Escapulario.

A las ocho y cuarenta y mañana, misa cantada y Hom el Párroco, R. P. Fray Rafael sús C. D.

A las cinco y treinta de la exposición de S. D. M., esta Rosario, ejercicio del Santo rio, sermón, bendición y re continuación la procesión de Escapulario, terminándose con pedida a Nuestra Señora del

Se encarece la puntualidad asistencia.

En la iglesia parroquial del

La Congregación del Dulce de Jesús celebra en la iglesia quial del Sagrado Corazón de la función correspondiente mes de abril con arreglo al te programa: A las siete de la na, misa de Comunión.

A las nueve misa cantada lía por el Párroco R. P. Fr del Olmo, O.P.

A las cinco de la tarde, de S. D. M. estación Santo plática, reserva y procesión imagen del Niño Jesús.

En los Carmelitas del Ve

La Archicofradía del Niño Praga, canónicamente erigida iglesia de los Padres Carme Vedado sita en Línea y 16, función mensual con el programa:

A las ocho de la mañana, Comunión general y plática, misa, plática y bendición del mo y procesión con la vene gen del Niño Jesús de Praga.

En la iglesia de la Santa Jerusalén

Misas rezadas a las siete diez de la mañana, en la iglesia Santa Cruz de Jerusalén, Avenida 3 y calle 10. Amp Almendares en Marianao,

A las tres de la tarde, de S. D.M., Corona Francis sita a Jesús Sacramentado, y reserva.

En la Parroquia de B

Solemnes cultos a San J en la iglesia parroquial de en Hoyo Colorado.

Por la mañana a las diez

Por la tarde a las 5.

Se invita a sus devotos.

En la parroquia de San H de Guanajay

A las ocho de la mañana, de los domingos de San Hilarión y plática.

A las diez de la mañana cicio, sermón y misa cantada

O las cinco de la tarde, nes cultos de lo domingo cos y Visita a San Hilarión.

Se invita a sus devotos.

Asociación «Juventud Cat Matanzas

Programa que se radiará estación emisora CMGH de en 790 kil, el domingo 11 de 2.30 a 3.30 de la tarde.

1. Tema musical: La se los Angeles.
2. «Lisonjera» de Chaminade no por el señor Francisco Me
3. «Guitarra mía». A dúo asociados señores Julio y Gon lles.
4. «Punto Doctrinal» por el de la Hora.
5. «Ave María» de Rizel, piano por los señores Marino guez y Francisco Melero.
6. «Noticias» de Federación por el Director de la Hara.
7. «Vals de Noche», Guitarra señor Julio Trelles.
8. «Piedad Señor», Canto por los señores Marino Rod Francisco Melero.
9. Tema dominical «Deberes Madre Cristiana», (continuación la señorita Directora del Grup Mercedes Casado.
10. «Canción de Armando pí» Canto y piano por los señores rino Rodríguez y Francisco
11. «Danza del Molinero de lla». Piano por el señor Melero.
12. Cierre de la Hora. Te cal.

Conmemoración de la Dominica pués de Pascua

En todos los templos, misa tada con sermón en conmemo la Dominica II después de

El semón versará sobre el gelio de la Dominica: «Jesús Buen Pastor» (San Juan X

Nueva Directiva de las H María del Cerro

Presidenta: Silvia Ortega; V cedes Suárez; Vice, Nila Cár sorera: Concha Trillo, Vice: sariego: Camarera: Ana Díaz les: Rosalía González, Hilda Flora Fernández, Felicidad ña, Amelia Rigali, Dolores ña. Auxiliares: Esther Guerra tecaria, Bertha Cadelo, María Irene Suárez, María Casariego

Conferencias para Caballeros cinada por los Caballeros Cat Cerro

Durante los días nueve y ocho y media de la noche tendrán to en la iglesia del Corazón ría, Cerro y Tulipán, las con que dará el elocuente orador do R. P. Prudencio Lerena C. Consiliario de la Unión 39 de balleros Católicos.

Se invita por este medio a los hombres de buena voluntad.

QUEMADURAS

Margarita Ventosa Roda, Lázaro 27, fué asistida en el Centro de Socorro de quemaduras carácter grave, que sufrió en su micilio, al prendérsele una con gasolina.

POR HURTO

El vigilante 1575, Rogelio arrestó a Justino Aguirre, y de Flores 1 y a Rolando de 20 años, por haberlos sorp cuando hurtaban unos cerdos reparto Batista.

ACUSACION

Josefina Febles Pérez de tubre 306, denunció en la On tación, que desde hace 3 m entregó $9.00 al Dr. Félix dés, de 10 de Octubre 251, arreglo de su boca y que hasta cha no le ha realizado dicho

M.E.C.D. 2016

SOCIEDADES ESPAÑOLAS

LA SECCION DE PROPAGANDA DEL «CENTRO GALLEGO» SE REFIERE CON EL MAYOR INTERES A LA IMPORTANCIA QUE PARA LOS ASOCIADOS TIENE EL CARNET DE IDENTIDAD

La frecuencia con que se presentan a ejercer sus derechos sanitarios socios desprovistos del carnet de identidad, creyendo sin duda que les basta con exhibir el recibo del mes en curso, es causa de que algunas veces se produzcan rozamientos entre los interesados y los empleados. La Sección de Propaganda desea recordar, advirtiendo que, por disposición terminante de los Estatutos, es de todo punto indispensable que al solicitar un servicio social, cualquiera que sea su índole, hay que presentar, juntamente con el recibo corriente cuya vigencia vence el día 15 del mes siguiente, el carnet de identidad del socio, el cual no podrá ser atendido si no llena este requisito.

Este carnet ha de corresponder necesariamente con la fecha de la inscripción, pues hay socios que causaron baja y más tarde volvieron a darse de alta sin renovar el carnet primitivo, creyendo que les sirve indefinidamente, con lo cual se exponen a contratiempos innecesarios que deben evitar solicitando otro nuevo, toda vez que es absolutamente gratis.

También advierte la sección de propaganda que se ha confeccionado un nuevo carnet especial de socio propagandista para recompensar a los que hagan cinco nuevas inscripciones o cinco reingresos. Es una cosa de gusto, pues se trata de una cartera de piel finísima, que además de llenar las funciones del carnet, sirve para otros menesteres de la vida. Los que adquieran el derecho a poseerlo, deberán presentar en el momento de reclamarlo, dos fotografías como las que se usan para tal objeto.

CON LA CANTANTE GRACIELLA SANTOS Y COMPOSICIONES NUEVAS DE LECUONA, HA SIDO REFORZADO EL PROGRAMA RELACIONADO CON EL ANIVERSARIO DE «DEPENDIENTES»

El programa de mañana, día 11, se cumplirá en la Asociación de Dependientes del Comercio para conmemorar con una fiesta musical el 57 aniversario de su fundación, ha sido reforzado por el maestro Lecuona con nuevas composiciones y una cantante más: Graciela Santos.

Damos ahora el programa definitivo y por el orden en que ha de ofrecerse a los concurrentes la velada.

Es este:

Apertura. Breves palabras por el Dr. Esteban Beltrán.

Primera parte: 1.—Mosaico Habanero, de Lecuona, (orquesta sola). 2.—(a) Labios, de Lecuona, por Zoraida Marrero; (b) ¿Por qué no vienes?, de Lecuona, por Hortensia Coalla; (c) No te olvides de mí, de Lecuona, por Graciela Santos y Zoraida Marrero.

3.—(a) Orgullo, de Lecuona, por Rita Montaner; (b) Guajira, de Lecuona, violín: Virgilio Diago; piano: Lecuona; (c) Vals de las sombras, de Lecuona, por Graciela Santos.

4.—Canto del Ruiseñor, de Filipowsky, para flautín y orquesta; solista: Roberto Ondina.

5.—Para Vigo m evoy, de Lecuona, por Rita Montaner.

Segunda parte: 1.—(a) Vals en Re bemol, de Lecuona; (b) Malagueña, de Lecuona; piano: Ernesita Lecuona.

2.—(a) Danza Negra; (b) Ahí viene el chino, de Lecuona; a dos pianos por Sara Jústiz y el autor.

Tercera parte: 1.—De otros tiempos, de Lecuona, orquesta sola.

2.—(a) Pregón de las flores, de Lecuona, por Tomasita Núñez; (b) El Tamalero, de R. Prats, por María Ruiz; (c) María la O, de Lecuona, por Rita Montaner.

4.—Como arrullo de palmas, de Lecuona, por María Ruiz y Tomasita Núñez.

5.—(a) En tus brazos me perdí, de Sara Jústiz, por Zoraida Marrero; (b) Colibrí, de Lecuona, por María Ruiz; (c) Panamá, de Lecuona, por Zoraida Marrero y Tomasita Núñez.

6.—(a) Ahora que eres mía, de Ernestina Lecouna), por Tomasita Núñez; (b) Estudiantina, de Lecuona, por Zoraida Marrero.

7.—Se fué la Comparsa, de Lecuona, por María Ruiz, Tomasita Núñez y Zoraida Marrero.

Repetimos que sólo mediante recibo y carnet se podrá entrar en el palacio del Centro. La fiest aes exclusivamente para asociados.

UN ESPECTACULO ORIGINAL, PLENO DE ALICIENTES, SERA OFRECIDO HOY EN LOS TERRENOS DE LLINAS Y SUBIRANA

El entusiasmo para la gran verbena de hoy sábado, en Luna Park, es considerable. La demanda de localidades permite asegurarlo así. Es un cartel que presenta el choque interesante de los vaqueros cubanos con los célebres charros que se encuentran en la Habana. Roberto y su Deporte y entretenimiento, con uno de los mejores conjuntos musicales. Se bailará hasta las cinco de la mañana en todos los salones de Luna Park, que hará funcionar los espectáculos del parque de diversiones.

Mexicanas en el jarabe

Como un aliciente más a la Verbena de mañana por la noche en Luna Park y como una cortesía a los charros mexicanos que van al ruedo a importantes competencias, unas señoritas de la colonia de ese país bailarán el verdadero jarabe tapatío. Tomarán parte en él muchachas con trajes típicos de chinas poblanas y sus compañeros luciendo la chamarreta, los pantalones ceñidos y el sombrero jarano del verdadero charro. Será un número de gran colorido.

La Verbena de mañana en Luna Park comienza a las ocho y media de la noche.

Competencia en el ruedo

El punto de más atracción de la verbena titulada «Una noche entre charros», lo constituye la competencia de jaripeo, entre vaqueros cubanos y charros. Se enlazarán caballos a toda velocidad; se montarán novillos, se ejecutará el paso de la muerte. Habrá también, exhibiciones de suertes de fantasía con el lazo. Los Hermanos Peregrina son los campeones mundiales del lazo. Primero hará cada número el grupo de vaqueros cubanos. En seguida los charros. E ltribunal, al terminarse el jaripeo, dictará su fallo.

Asistirá el señor Embajador de México y el cónsul de este país hermano.

Será una fiesta cumbre la de hoy en Luna Park.

EL PARTIDO PROGRESISTA SOLO RECIBE ADHESIONES HASTA HOY POR LA NOCHE

La secretaría del Partido Progresista del Centro Asturiano, nos ruega la publicación de la siguiente nota:

«Muy a pesar nuestro, el Comité Ejecutivo del Partido Progresista tiene que aclarar que debido a la gran cantidad de cubiertos vendidos para el almuerzo de confraternidad no es posible, para la mejor organización del mismo, recibir más solicitudes después de hoy sábado a las 9 de la noche.

Nicolás Fernández,
Secretario.

Algunas damas que concurrirán a dicho acto:

Señoras: Amado González, Ricardo Menéndez, Florentino Suárez, Manuel Sánchez de Ramos, Consuelo Landera de Alonso, Blanca Cores de Pousa, Dolores Fernández, Flores D. de Menéndez, Enriqueta G. de la Vega.

Señoritas: Hilda Castillo, Isabelita Suárez, Margot Ramos, Marina Ramos, Emilia Menéndez Delgado, Margarita Bumego, María Gómez y Ma. Luisa Bueno.

NTRA. SRA. DEL PILAR» SIGUE DESENVOLVIENDOSE DE MODO SATISFACTORIO

Ultimamente se efectuó junta de Directiva de la sociedad «Nuestra Señora del Pilar» con la asistencia de casi todos los miembros de la misma. En esta Junta se dió a conocer por el tesorero señor J. M. Bustillo el magnífico estado económico de la sociedad; por el mismo tesorero se informó el gran aumento de socios efectuado en el pasado mes de marzo, siendo la mayoría de ellos miembros asociados del Centro Balear. Se acordó un voto de gracias para el señor Justo Corbera por la labor que el mismo viene desarrollando en la administración de la casa que posee esta sociedad en Alcoceín y Nueva del Pilar.

El doctor Eduardo Díaz Betancourt, Director Facultativo de «Nuestra Señora del Pilar», informó ampliamente del servicio a domicilio y en la clínica, y dió a conocer varios testimonios de gratitud de diversos asociados por los servicios prestados por los mismos.

GRANDES PREPARATIVOS SE HACEN PARA LA GRAN VERBENA «LA COMPARSA»

«La Comparsa», la fantástica verbena que se celebrará el sábado 17 en los terrenos de la cervecería Polar, en Puentes Grandes, será, sin duda, un nuevo triunfo para los muchachos del Club Apolo, los que la están organizando con el apoyo de distintas sociedades de esta capital.

Los que organizaron el pasado año la fiesta de esa naturaleza y la ofrecieron como homenaje a Neno González y Paulina Alvarez, y hoy, lo que en aquella ocasión triunfó plenamente.

En esta fiesta del sábado 17, en la que actuarán cinco conjuntos musicales de primera categoría: Antonio María Romeu, Belisario López, Neno Martínez, Gloria Matancera y Septeto Nacional, de Piñeiro, ofreciendo un show fantástico con la presentación de la comparsa de «Los Guaracheros», la que hará evoluciones de cantos y bailes en el Campo.

Sesenta centavos solamente pagarán los caballeros. Las damitas tendrán entrada gratis.

ACTOS PARA HOY

TERRENOS DE LUNA PARK: Grandiosa verbena desde las nueve de la noche. Además, habrá «jaripeo», a cargo de dos charros mexicanos y elementos de este país expertos en dicho deporte. Dichos terrenos están situados en Llinás y Subirana.

CLUB DEPORTIVO ASTURIAS: Formidable acto bailable por la noche, en sus ampiios salones de Estrella y Subirana, amenizada por la banda de la policía y varios aplaudidos conjuntos capitalinos.

SOCIEDAD JOVELLANOS: Brillante **verbena de los regalos** desde las nueve de la noche en sus salones de Amistad 154, altos, casi esquina a Monte.

CLUB INTERROGACION: Verbena «Noche crioila», desde las 9, en sus salones de Primelles y Santa Teresa, Cerro, amenizada por tres notables conjuntos.

ASOCIACION DE VALDEORRAS Y VIANA: Junta general de asociados por la noche en el Centro Gallego. Cita el secretario general.

FIESTAS PARA MAÑANA

CLUB SOCIAL CELTA: Gran verbena desde las 9 p. m., en su amplia terraza del paradero de tranvía de la Víbora, amenizada por dos notables conjuntos.

CLUB HISPANO HABANERO: Gran baile aniversario por la tarde en el Centro Castellano. La entrada será gratis para los caballeros.

SOCIEDADES PROGRESO DE LOUSADA: Banquete de confraternidad social a la una de la tarde en «Cerro Moderno», sito en Cerro y Primelles.

CLUB DEPORTIVO CARMELO: Brilante verbena «La venganza del Perico», desde las nueve de la noche, en su espléndida terraza de Línea y 18, paradero del Vedado, amenizada por Neno González, Gloria Matancera y Quinteto Casal.

SOCIEDAD DE EMPLEADOS DE LA CERVECERIA «LA TROPICAL». Grandioso festival desde las diez de la mañana, en los jardines de dicha empresa.

LICEO DE MEDINA. Hermosa fiesta, en sus amplios salones de 23 esquina a D. Vedado, con la orquesta de Emilio Parada.

CLUB COVADONGA: Animado recibo bailable por la noche, en sus propios salones de Cerro 703, al lado de la casa de salud del Centro Asturiano.

CLUB ESPAÑOL DE ALMENDARES: Brillante baile con motivo de la toma de posesión de su Directiva, por la noche en sus salones de 17 esquina a 6, amenizado por Antonio María Romeu y el Quinteto Barcalés. Este acto es por invitación.

PARTIDO PROGRESISTA DE LOS SOCIOS DEL CENTRO ASTURIANO: Banquete de confraternidad social, a la una en punto de la tarde, en el stadium de la cervecería «La Polar».

REAPERTURA DE SALONES EN EL DEPORT. CARMELO

El domingo día 11 abrirá de nuevo sus puertas, para inaugurar nuevos salones el «Club Deportivo Carmelo», lugar preferido de la juventud bailadora. «La venganza del perico» es el título de esta gran verbena, que dará comienzo a las 9 de la noche para terminar a las 4 de la madrugada.

La orquesta de Neno González con Paulina Alvarez, el septeto «Gloria Matancera» y un afamado Quinteto, harán las delicias de los bailadores. Los caballeros pagarán una pequeña cuota por concepto de guardarropía y las damas, completamente gratis.

No olvide que el tranvía le deja en la puerta del club.

ELISA CASTRO Y MANUEL ALVAREZ SERAN OBJETO EN BREVE DE UN HOMENAJE

Conocedores de la excelente labor llevada a cabo desde la presidencia del Comité de Damas y desde la presidencia general respectivamente, por la señora Elisa Castro de Alvarez y Manuel Alvarez Lueiro, los miembros en general de la Agrupación Artística Gallega, se disponen a rendir un homenaje a dichas figuras; homenaje que consistirá en un banquete que tendrá efecto el próximo día 18, en el restaurant de Amistad, 124.

Apenas lanzada la idea, la comisión organizadora ha recibido numerosas adhesiones, tanto de socios de la Artística Gallega como de otras entidades galaica. Por tanto, será una fiesta muy brillante.

LA FIESTA DE EMPLEADOS DE «LA TROPICAL» SERA EL «HIT» DEL DOMINGO, 11

Todo está perfectamente preparado para el regio festival de mañana, domingo, en todos los jardines de La Tropical, por la Sociedad de Empleados de dicha Cervecería, cuyos elementos han venido desplegando una activa labor, a fin de ofrecer los mayores alicientes a los concurrentes, pues con motivo de conmemorarse este mes el vigésimo aniversario de la fundación de tan prestigiosa sociedad, tiene el firme propósito de que esta gran fiesta sea de grata recordación para los que tengan la oportunidad de disfrutarla.

Los mejores conjuntos musicales han sido contratados para ejecutar el extenso programa bailable: Romeu, Belisario, la Sonora Matancera y el Septeto Virgilio.

Entre las sociedades del Cerro, cuyos socios como una cortesía de los empleados de La Tropical podrán disfrutar de la fiesta, bastando la presentación de su último recibo, existe extraordinario entusiasmo y adhesión a los muchachos de La Tropical, y a ese efecto, el «Yale Tennis Club» tiene separada la Cúpula para asistir con todos sus asociados y Comité de Damas, y el Club Cocmopolita, de Puentes Grandes, igualmente tiene separado otro merendero y así lo harán también el Club Deportivo Tulipán, Club Covadonga, Deportivo de Aldecoa, Betancourt Sporting Club, Club Deportivo Candado y el Club Interrogación, integrantes del Comité Conjunto de Sociedades del Cerro.

En la secretaría de la sociedad se han recbiido centenares de soluciones a la adivinanza que se menciona en los preventivos que se viene repartiendo en toda la Habana, cuyas tres primeras soluciones obtendrán tres valiosos premios que se darán a conocer en el Mamoncillo a las 4 de la tarde del domingo.

El precio de la entrada será de 40 centavos para caballeros.

HERMOSA VERBENA HOY EN LA SOCIEDAD «JOVELLANOS»

Con gran entusiasmo están dando los chicos de la Sección de Recreo de la Sociedad Jovellanos, los últimos toques a la monumental verbena de hoy, día 10, la que a juzgar por el entusiasmo que ha despertado entre la masa social ha de constituir un éxito, siendo numerosos los objetos que distintas casas comerciales han donado para ser sorteados entre los concurrentes.

A bailar hoy, pues, a la Sociedad Jovellanos, cuyos salones radican en Amistad 154, altos.

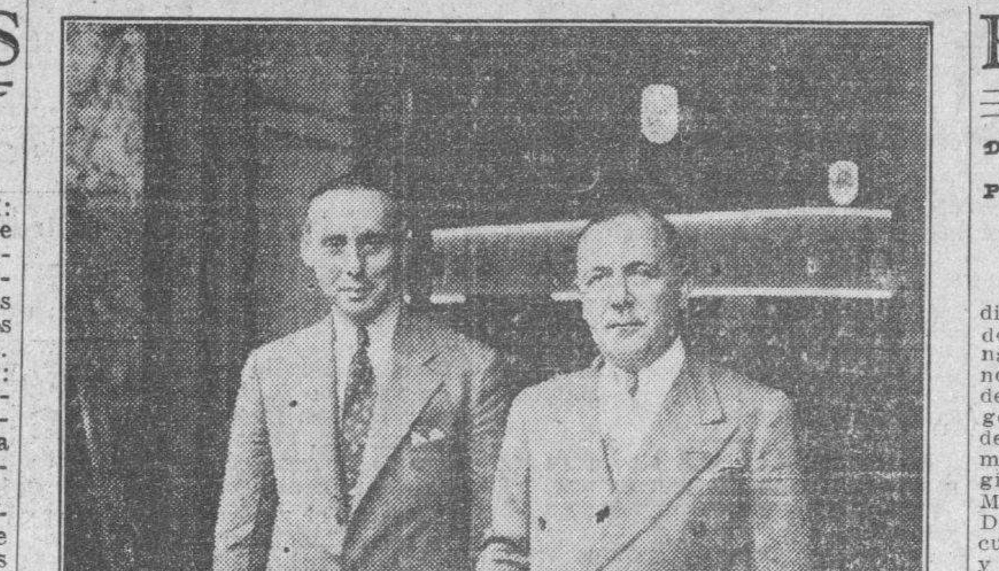

John S. Haber, Vicepresidente del Departamento de Exportación de la Philco está de nuevo en la Habana. A esperarlo fué el señor Mario de Marchena, Gerente de la Compañía Cubana Radio Philco, S. A. Una grata estancia deseamos al señor Haber, quien continuamente nos visita.

MISA EN GUANABACOA POR EL ALMA DE LA SEÑORA JUANA MAZA DE ARANGO

En el día de hoy, a las 9 a. m. y en la iglesia de los Padres Escolapios de Guanabacoa se celebrará una misa de requiem en sufragio del alma de la señora Juana de la Maza de Arango, fallecida en marzo 27 de 1936 en dicha villa.

Nuestro querido compañero José R. Arango de la Maza, hijo de la que fuera ejemplar dama y redactor en este DIARIO DE LA MARINA de la sección «Guanabacoa al Día», ruega a las personas de su amistad se sirvan acompañarle en tan piadoso acto.

LAS DELEGACIONES DEL CENTRO ASTUR LABORAN CON GRAN EFICIENCIA

Respondiendo a los deseos de la Sección de Propaganda del Centro Asturiano, sus valiosísimos auxiliares, las Delegaciones, están trabajando con toda actividad por el aumento de los socios.

Entre las que trabajan de manera denodada, marcha a la cabeza la Delegación de Ciego de Avila, pero ello, no obstante la situación privilegiada que esta ocupa en la República, los grandes recursos de que dispone por ser zona comercial importantísima, hoy otras Delegaciones más, que cada una, dentro de su esfera de acción trabajan de manera febril para lograr la marcha ascensional de los socios en sus recpectivas localidades, tales como Jaronú, Guanajay, Florida, Cabañas, Colón, Camagüey, Camajuaní, Artemisa, San Antonio de los Baños, Los Martinas, Sagua, San Cristóbal, Sancti Spíritus y Bejucal.

Todas estas Delegaciones han reportado un aumento apreciable de socios en el primer trimestre del corriente año de 1937, que significa una labor de cooperación a los trabajos que en este sentido viene realizando la Sección de Propaganda de la máxima entidad astur.

ESTUPENDA VERBENA HOY EN EL «DEP. ASTURIAS». ACTUARAN 4 ORQUESTAS

La Sección de Recreo y Adorno del «Club Deportivo Asturias», que preside el entusiasta señor Jesús Mier y que es insuperable en esto de bailes, ha tomado el acuerdo de colaborar por el éxito de la gran Verbena de Caridad, que patrocina el pundonoroso comandante Pedro Tandrón.

La juventud bailadora encontrará hoy, sábado, en el palacete de Estrella y Subirana, un lugar fantástico para pasar la noche rindiendo culto a Terpsícore.

Las damitas están solicitando numerosas invitaciones para esta Verbena, habiéndose dado ya más de 1,500, por lo que el comandante Tandrón, alma de este formidable festival, se siente satisfecho y... sonríe.

Los conjuntos musicales que actuarán son: la Banda de la Policía Nacional, gentilmente cedida por el Jefe de dicho Cuerpo; la orquesta de los hermanos Castro, la Orquesta Gris, con Jiménez, y el Septeto Terry 1927.

Las damas pueden solicitar su invitación en la Secretaría del Club. Recuerde que el tranvía le deja en la cuadra inmediata.

PROXIMA FUNCION DE JUVENTUD ASTURIANA

La sección de recreo y adorno celebró sesión en la noche de ayer, y entre los varios asuntos tratados, se tomó el acuerdo de celebrar una función teatral en uno de los mejores coliseos de la Habana y en los primeros días de lunes entrante.

Hay nombrada una comisión de la Junta Directiva para que colabore con la sección de recreo y adorno, compuesta por los señores Constantino de la Cueva, Presidente de la sección; Braulio Villar, Manuel Llerandi, Manuel Mariño y Arturo Cortina, personas todas de un dinamismo puro, que augura un nuevo éxito de la veterana sociedad.

Terminada la junta, se reunió la Comisión para un breve cambio de impresiones, declarándose en sesión permanente para activar todo lo concerniente a este acto.

MAÑANA HABRA ASAMBLEA DE REPRESENTANTES EN LA CASA DE LA ASOC. CANARIA

Mañana, domingo, a la una de la tarde comenzará sus labores la Asamblea de Representantes de la «Asociación Canaria», bajo la presidencia de su titular el doctor Miguel A. Díaz Gutiérrez.

Numerosos e importantes asuntos, comprendidos en el período administrativo de noviembre del pasado año a marzo del actual, serán tratados en la sesión ordinaria y en la extraordinaria que ha sido citada para las cinco de la tarde.

En la reunión ordinaria de la Asamblea, serán elegidos los señores asociados que integrarán el Comité Ejecutivo que habrá de administrar la Asociación hasta abril del próximo año de 1930. Mucho interés se nota entre los asociados por los resultados de este evento social.

También en la reunión ordinaria, será conocido por la Asamblea el informe que rinde el Comité Ejecutivo que mañana terminará su misión, de las labores realizadas durante el período mencionado informe, en el que, se pone de relieve la magnífica gestión hecha que ha puesto a esa colectividad regional a envidiable altura entre las sociedades similares.

ALUMNOS QUE TRIUNFAN EN EL «C. CASTELLANO»

En el informe final de mes, rendida por la Sección de Instrucción, en relación con el curso escolar 1936-1937, se han dado a conocer los grandes éxitos alcanzados por los alumnos de las clases diurnas y nocturnas, mereciendo los plácemes de la Directiva.

En las clases diurnas acaban de ser incluídas en el cuadro de honor los siguientes alumnos:

Del Quinto Grado: Alicia Pérez, Eduarda Sánchez y Caridad Freire.

Del Cuarto Grado: Olimpia González, Gloria Sánchez y Juan Martín.

Del Segundo Grado: Enedina López, Ofelia Alvarez y Orlando Calzadilla.

Del Primer Grado: Teresa Martín.

Tiene en cartera la Sección de Instrucción, con la cooperación de la Dirección y profesorado del Plantel «Cervantes», una grata sorpresa que ha de causar la admiración y atracción infantil de la Habana. Se trata de un grandioso festival que piénsase llevar a cabo en los salones del Centro Castellano, la noche del 15 de mayo, próximo, interviniendo en el acontecimiento los números más graciosos y simpáticos, interpretados por alumnos del Plantel y sazonados con otros asuntos de índole artística. Próximamente se dará a conocer el programa.

LA MATINEE DE MAÑANA EN EL CTRO. CASTELLANO

Neno González y la sin igual Gloria Matancera son los conjuntos que los chicos del «Hispano» han contratado para la grandiosa matinée, gratis, que celberarán mañana, domingo, por cumplirse el tercer aniversario de la fundación de este Club, el cual cuenta con las simpatías de la juventud bailadora.

Recuerden los bailadores que la entrada es gratuita, y que el tranvía les deja en la puerta del Centro Castellano, lugar en que habrá de efectuarse dicha matinée.

Irwin no podrá ser juzgado, a causa de locura

Lo mismo da que hubiera cometido 3 o trescientos crímenes dado su estado

NUEVA YORK, abril 9. AP. El Subinspector de la policía John A. Lyons, declaró esta noche que el fugitivo escultor Robert Irwin está tan loco que es poco probable que sea juzgado por el asesinato de los Gedeón, cualquiera sea la prueba que contra él se acumule, pues lo mismo da que haya cometido tres como 300 crímenes.

Lyons, que confesó que la policía no tiene ninguna pista acerca del paradero de Irwin, agregó que es «un peligro para los ciudadanos de la comunidad donde quiera que se encuentre».

El superintendente del hospital del condado de Rockland, que últimamente había estado en frecuente comunicación con su paciente, cree que el fugitivo se haya suicidado, y al mismo tiempo duda que Irwin tenga nada que ver con el crimen.

Las autoridades siguen investigando los rumores que circulan de vez en cuando, según los cuales Irwin ha sido visto en distintos partes del país, pero hasta ahora todos han resultado falsos.

DESMIENTEN EN PRAGA EL VUELO DE AEROPLANOS DE RUSIA EN CHECOESLOVAQUIA

PRAGA, abril 9. Havas. La agencia oficial «Cetka», desmiente expresamente en un boletín publicado hoy, las afirmaciones del «Giornale d-Italia», en el sentido de que en el aeródromo de Kbely hayan descendido cuatro aviones rusos que se dirigían a España; agrega la agencia que es, además, falso que ningún avión ruso haya volado sin aterrizar sobre el territorio checoeslovaco.

Las fábricas de aviación, además, están sujetas a una rigurosa inspección del gobierno y de ellas no ha salido ningún aparato para España, ni directamente, ni por medios indirectos.

LA INDIA HA PROPUESTO UN COMITE ESTABILIZADOR DE LAS VENTAS DEL ALGODON

WASHINGTON, abril 9. AP. La India propuso hoy en la conferencia textil internacional que los plantadores de algodón y los fabricantes establezcan un cartel regulando las ventas y estabilizando los precios.

Sir Firoz Kahn Noon, delegado del gobierno de la India, dijo que la conferencia debía «tratar de la conveniencia de crear un comité algodonero internacional, compuesto de representantes de los plantadores y fabricantes de los principales países productores y manufactureros para regular las ventas y estabilizar los precios del algodón».

El cartel europeo no ha encontrado nunca simpatías entre los intereses americanos.

DE LA ASOCIACION CANARIA

La asociada señora Manuela García Rodríguez, vecina de Tacón 8, en esta ciudad, ha enviado al presidente de la sección de propaganda, señor José A. Cubas Pérez, el siguiente escrito:

«Pecaría de desagradecida si no dirigiera a usted el presente escrito haciéndole constar mi profunda gratitud hacia los señores que integran el Cuerpo Facultativo y el Administrativo de la Quinta Canaria, así como para los distintos miembros de la sección de sanidad de propaganda y comité ejecutivo de ese Centro, por las múltiples atenciones que conmigo tuvieron durante mi estancia en el gran sanatorio de esa asociación.

La experiencia y pericia de los cirujanos, hizo que la operación que se me practicara, llena de peligros, culminase en un completo éxito quirúrgico. Y las cuidadosas atenciones que posteriormente se tuvieron conmigo, hizo posible mi restablecimiento».

OMNIBUS "LA CUBANA"

UNICOS EN CUBA CON CARROCERIAS DE ACERO Y CRISTALES INASTILLABLES

6 SALIDAS DIARIAS

TERMINAL EN HABANA: HOTEL NEW YORK, DRAGONES 16
(AL LADO DE LA CUBAN TELEPHONE)
TELEFONO A-7166
SALEN DE LA HABANA
4.30 A. M.—7.00 A. M.—12 M.—3 P. M.—6.30 P. M.—10.00 P. M.
LA SALIDA DE LAS 7.00 A. M. ES HASTA CAMAGUEY
LAS DEMAS DIRECTAS A SANTIAGO.

Resumen de la Gaceta Oficial

Día 7 de abril, Edición ordinaria, número 83
Primer pliego del día de la página 5817 a la 5847
Poder Ejecutivo

—Justicia:

Decreto. Adición de apellido concedido a Ricardo Hernández, nombrándose en lo futuro Ricardo Lluria Hernández. Otro: concediendo adición a nombre a Rafael Duménigo Hernández, nombrándose en lo adelante Rigoberto Bernardo Dumánigo Hernández. Otro más: concediendo dispensa matrimonial a América Mercedes Virginia Fernández y Domingo Belisario Marcos López. Dirección de Justicia: Dejando sin efecto título a los procuradores: Manuel Martínez Serandes y Manuel Luaices Gómez. Aprobando fianzas de los Procuradores Eloy Sardiña de Armas y Justo de la Torre Puig. Dirección del Registro y del Notariado: Admitiendo la renuncia del cargo de Notario con residencia en Victoria de las Tunas, al doctor Manuel Tomás Fernández Valenzuela.

—Gobernación:

Resolución suspendiendo acuerdo del Ayuntamiento de Santa Clara.

—Hacienda:

Distrito Fiscal de Colón. Cedula de citación a la Compañía Azúcarera Matanzas A. A., Administración de Ciego de Avila, Expediente de apremio número 332 de 1936-37 seguido contra el doctor Rafael Gaspar Montoro Saladrigas.

—Comunicaciones

Resolución sobre franquicia de certificación de correspondencia oficial comprendida en el artículo 485 de la ley del Poder Ejecutivo. Dirección de Tansporte. Accediendo al traspaso del permiso para continuar en la explotación de la Ruta Pinar del Río a las Ovas, hecha por Camilo Barredo Paulín a Pablo Domínguez y Betancourt.

—Defensa:

Decreto. Disponiendo que el teniente de Mar, César G. Bruce Leiva, ostente en lo sucesivo el grado de Alferez de Navío. Otro: Enviando a la ciudad de Key West, Fla, al buque-escuela Patria, y al cañonero «General Juan Bruno Zayas», para que con la la comisión gestora Pro-Busto y con la representación del Gobierno asistan a la develación del Busto de Martí. Otro: Ascendiendo a los señores Rogelio Govín Rodríguez y Agustín Fonte González. Copia corregida. Decreto: Reconociendo el derecho a pensión de la señora Aurora Arcadia Alvarez Torres y sus hijos. Ejército Constitucional. Regimiento número 1 Maceo. Citando en causa número 104 de 1936 al ciudadano Miguel Angel Robet Sánchez.

Segundo pliego del día 7 de la página 5881 a la 5912
Secretarías de Despachos

—Justicia: ... ...

Decreto: Concediendo dispensa matrimonial a Martha Genara Caridad de las Mercedes del Castillo y Quintero y Ricardo García y Alfonso.

—Comercio:

Dirección de Marcas y Patentes.

Relación de las solicitudes de inscripción de marcas dibujos o modelos industriales presentadas durante el mes de junio de 1936.

Relación de las solicitudes de depósitos de marcas, dibujos o modelos industriales extranjeros presentados durante el mes de junio de 1936.

Dirección de Seguros.

Resolución dictada en el expediente número 69 de 1935 legajo número 9 de accidentes del trabajo correspondiente a la entdad denominada La Cañera S. A. Compañía de Seguros.

Día 8 de abril. Edición ordinaria número 86. Primer pliego del día de la página 5881 a la 5912
Poder Ejecutivo

—Estado:

Cancelando la Autorización de estilo del señor Félix Blanco Couso. Autorizando al señor Harry W. Story, para ejercer las funciones de Vice-Cónsul de los Estados Unidos de América en Nuevitas. Concediendo Exequátur de Estilo a favor del señor Emilio Morayta Serrano.

—Justicia:

Dirección de los Registros de los Notariados. Aceptando renuncia del cargo de Notario de Morón, al doctor José Tato Sánchez.

—Hacienda:

Distrito Fiscal de Colón. Cédula de citación a la Compañía Azucarera Matanzas S. A. Administración de Rentas e Impuestos de la Zona Fiscal de Remedios. Anuncio de subasta seguida por esta Administración contra el contribuyente «Compañía Azucarera Central R. S. A.

Obras Públicas:

Decreto legalizando la Planta Eléctrica que tiene instalada la Razón Social «Arias S. A.». Otro: legalizando las plantas instaladas en el central Patria. Otro: designando, un tribunal especial para la subasta de las obras de terminación de una présa en el río Caña.

—Agricultura:

Resolución autorizando el tamaño 7x7 para la exportación de tomates hasta la terminación de la zafra actual. Dirección de Montes y Minas y Aguas. Autorización para efectuar un aprovechamiento, forestal en la finca Santa Rosa, solicitada por la Compañía Comercial Pubchara S. A.

—Trabajo:

Declarando con lugar solicitud de los señores Francisco Lojo Barberena y Domingo Ruíz Pons. Resolución cancelando póliza del señor José G. Montalvo. Aviso: aprobando fianza expedida a favor de José G. Montalvo. Resolución número 66 cancelando póliza del señor Mario Veites Monzón. Resolución número 67, cancelando póliza del señor Ernesto de Armas. Aviso: aprobando fianza expedida a favor de Mario Vieites Monzón. Aviso: aprobando fianza expedida al señor Ernesto de Armas Pérez.

—Educación:

Decreto. Nombrando al personal facultativo de la Escuela de Maestros y Maestras de Matanzas. Otro: nombrando, a la doctora Leticia Miranda Miravet, profesora titular. Otro: nombrando al personal facultativo de la Escuela profesional de Comercio de Pinar del Río. Otro más: nombrando a Andrea Suárez, Armando Rodríguez, Rosa Rodríguez, para cátedras interinas. Otro: nombrando profesores interinos para el instituto de Holguín. Otro: nombrando profesores interinos para el Instituto de Camagiiey. Otro: nombrando pofesores titulares del curso preparatorio del Instituto de Camagiiey. Otro, nombrando a Ciro Sosa Quesada, en Comisión en la Secretaría de Agricultura.

—Defensa:

Decreto número 1105. Decretando la baja del comandante doctor José A. suárez Fernández(Auditor de la Policía.

Decreto número 1117. Concediendo Ordel del Mérito Militar al cabo Eusebio Murillo Díaz.

Decreto número 1119. Concediendo Orden del Mérito Militar al Capitán José R. Prado Sánchez, Ladislao Sánchez Pérez y Alejandra Palacios Socarrás, Primer teniente Carlos Méndez Lazo, sub teniente Manuel A. Díaz

Decreto número 1120. Concediendo Orden del Mérito Militar al Sargento Bartolomé López Blanco y soldado Manuel Rodríguez Hernández.

Universidad de la Habana
—Escuela de Ingeniería Agronómica y Azucarera

Aviso. Para proveer por medio de concurso plazas de Ayudantes graduados y Ayudantes alumnos de Cátedras E. B. H.

Tribunal Superior Electoral:

Juntas Municipales del Norte de la Habana y Guanabacoa, cédulas electorales expedidas en marzo.

Poder Judicial
—Audiencia de la Habana:

Citando en causas números 538-36, 273-32, 1040-36, 273-35, 61-21, 1178;36 473-36, 424-36 y 800-34.

—Audiencia de Santa Clara:

Aviso. Recurso contencioso administrativo interpuesto por sociedad Anónima Compañía Azucarera de Calabazar.

—Juzgado de 1ra. Instancia.

Caimito de Guayabal. Expediente de accidente del trabajo del obrero: Florentino Pérez Pérez.

Guanabacoa: Juicio vebal seguido por Banco Cubano de Crédito S. A. contra Juan Carballo y Pérez y otro.

Güines. Solicitud de Inscripción de dominio por Ramón García y Fernández.

San Miguel del Padrón: Artemisa; Carlos Rojas: Expedientes sobre accidentes del trabajo.

Ranchuelo. Conversión de la posesión en dominio de la finca La Vega por Compañía Azucarera de Sagua S. A.

Guanajay. Juicio de divorcio seguido por Margarita Arellano y Nicolay contra José Ferreres Puell.

San Cristóbal: Sumario hipotecario seguido por Rafael Esteban González Vargas contra la Sociedad de Instrucción y recreo La Tertulia.

Santa Clara. Inscripción de dominio a nombre de Domingo Folguera y Grandela contra Pedro de Jesús Estanislao Bermúdez y Caridad Pérez.

Inscripción de dominio a nombre de Domingo Folguera y Grandela.

Sagua la Grande. Juicio de menor cuantía establecido por José Suárez Fernández contra B. Alvarez y Co.

Baracoa: Juicio de deslinde de la finca «Cuesta de Piedra», promovido a nombre de Pedro y Alejandro Barbeito y Alvarez.

Mayarí: Juicio de divorcio seguido por Angel Grass Verdecia contra Asunción Amada Expósito Arencibia.

—Juzgados Municipales

Sagua la Grande: Juicio verbal establecido por Félix Alonso Suárez contra Francisco Masferrer y Toya.

—Audiencia de Oriente.

Citando en causas números: 121|37; 32|37; 350|35; 821|36; 857|36; 859|36; 442 36; 1207|36; 16|37; 249|30; 520|34; 443|35; 56|35; 299|36; 1220|36; 960|36; 394|36; 414|36; 523|36; 367|36; 305|35; 839|35; 497|36; 692|36; 490|36;566|36; 71|36; 85|37; 1149|35 y 1241|36.

Gobiernos Provinciales

—Gobierno Provincial de P. del Río.

Sección Segunda. Negociado de Minas. Solicitud de que se declare de utilidad pública la explotación de la mina «Santa Gertrudis», por Ponciano Blanco Martínez.

—Gobierno Provincial de Matanzas.

Aviso. A la Compañía Mercantil de Crédito S. A. sobre la mina Jack Aviso a M. A. Hort, sobre la mina La Sorpresa.

—Gobierno Provincial de Oriente: Avisos de solicitudes de registros mineros por: Cromo Oriental Cubano S. A., Ross L. Clark, Manuel Gasset del Castillo; Ross L. Clark; Higinio Lamas Gil; Ernesto Romagosa Sánchez.

Municipios

—Departamento de impuestos

Avisos a los señores contribuyentes por los epígrafes: Imprenta con motor: Almacenes de pianos; Tiendas de ferreterías, Almacenes de mueble.

—Anuncios de subastas:

Subastas para la Secretarías de Obras Públicas; Sanidad y Beneficencia.

Parte no oficial

Haciendo saber extravío de certificado de identidad por la señora Adelaida Mauri y Lay.

Florentina Diez y del Valle, requiere a los señores Felisindo Herrera, Ramón Rodríguez Suárez y otros.

Segundo pliego del día 8, de la página 5945 a la 5976
Secretarías del Despacho

—Hacienda

Decreto 1127. Transferencia de 360 pesos para gastos de la Comisión que irá a Key ..est.

Poder Judicial
—Audiencia de la Habana

Sentencia en la demanda establecida por Domingo Vázquez contra Manuel Delgado Hernández.

Concediendo pensión a los herederos de Ricardo Lavielle Castro.

Reformando auto de pensión concedida a Margarita América Fernández y Gutiérrez.

Avisos. Recursos establecidos por Compañía Cubana de Electricidad.

—Audiencia de Matanzas.

Sentencia 5 en juicio seguido por Antonio Rodrs..etaoin aoin i oi nnn Feliciano Martínez Díaz, contra Antonio Rodríguez Martínez.

Notificación a Leonardo Enriquez y Martel en causa 308 de 1930.

Convocando aspirantes a Juez Municipal segundo suplente de Limonar.

—Audiencia de Santa Clara

Contrarrequisitoria en causa número 131 de 1937.

Reformando auto de pensión de Marcelina Marina Escamilla e hija.

Concediendo pensión a Luisa María Hernández Ponce.

Tasación de costas en causa número 328 de 1936 del Juzgado de I. de Remedios.

—Audiencia de Camagüey

Aplicando amnistía a Manuel Agustín Cordero.

Día 8 de abril.—Edición ordinaria número 89, tercer pliego del día, de la página 5977 a la 6008.
PODER EJECUTIVO

—Justicia:

Dirección de Justicia.—Extendiendo título de procurador a favor del señor Inocencio Tomás Alfonso Balsinde.

—Hacienda:

Dirección General de Aduanas, Sección de Aranceles, Protestas y Revisión.—Resolución de protestas establecidas por los señores:

González y Cía., S. en C.
Constantino García y Cía.
Lejandro Souto Atteridge.
Alliot Knitting Mills Inc. of Cuba.
José A. Rodríguez y Cía.
Casa Recalt, S. A.
Swift and Company.
Felipe Santiago.
José S. Villalba.
Guilarte y Fernández.
Espina y Cía, S. A.
Miguel Verano.
Fernández y Cía, S. en C.

—Comisión del Servicio Civil:

Resoluciones de recursos interpuestos por los señores Serafín Laredo Valdés de la Torre, Andrés Miranda Bestrad, Mario Jiménez Hernández, Alberto Fernández de Arcila Quesada y Marciano Muro.

PODER JUDICIAL
—Tribunal Supremio:

Sentencia número 9 en recursos de casación por quebrantamiento de forma e infracción de Ley, interpuesto por hijos de Ferro, S. en C.

Día 9 de abril.—Edición ordinaria número 90, primer pliego del día, de la página 6009 a la 6040.
PODER EJECUTIVO

—Estado:

Decreto—Declarando cesante al señor Manuel de Jesús Saínz Rey Barreau. Copia corregida nombrando al señor Horacio Martínez Franque, secretario de segunda clase. Aviso: Muerte de Antonio Saba, conocido por Antonio Esteban Mansu, en Bayrouth, Siria.

—Justicia:

Decreto.—Concediendo cambio de apellido a Edelberto Loreto Esparraguera, llamándose en lo adelante Edelberto Loreto Lorié Esparraguera. Otro.—Adición de apellido a Jesús Manuel Guevara, llamándose en lo adelante Jesús Manuel Guevara Crespo. Dirección de Justicia.—Aprobando fianzas a los procuradores Luis F. Leonardo Fuentes y Silvio Mario Aüero Varona.

—Hacienda:

Decreto.—Nombrando a Enrique A. Ortiz y Ruíz del Castillo, Jefe de Negociado. Otro.—Declarando cesante a César Armstrong Miró. Distrito Fiscal de Colón.—Notificación y emplazamiento de Compañía Azucarera Matanzas, S. A.

—Trabajo:

Resoluciones 65, 66 y 67 de cancelaciones y aprobaciones de fianzas a los corredores señores José G. Montalvo Vivas, Mario Vieites Monzón y Ernesto de Armas Pérez.

—Educación:

Decreto.—Dejando sin efecto el Decreto, 2197, que le aceptó la renuncia al doctor José Rodríguez Feo. Otro.—Nombrando profesores del Instituto de Morón.

—Comunicaciones:

Accediendo a lo solicitado por el señor Carlos Santana Toledo, concesionario de la ruta «Providencia». Resolución.—Accediendo al traspaso de la línea Paskard del señor Moisés del Llano a favor de la Sociedad Ulloa y Argüelles. Concediendo licencia de circulación de una línea de ómnibus al señor Rafael Rodríguez Guillama. Dejando sin efecto acuerdo que canceló licencia de circulación de la ruta número 11 de la Cooperativo Omnibus Aliados.

—Defensa:

Decreto.—Concediendo orden del Mérito Militar al sargento Antonio Lorenzo Palmeiro. Otro.—Concediendo orden del Mérito Militar al teniente Juan Quintana González.

PODER JUDICIAL
—Audiencia de La Habana. ... ...

Causas números 538 de 1936, 273 de 1932, 1040 de 1936, 273 de 1935 y 61 de 1932.

—Audiencia de Camagüey:

Causa número 123 de 1937.

—Juzgados de Primera Instancia:

Bejucal.—Mayor cuantía seguido por Adela Benitoa y Souto contra Guillermo Hernández González.

Marianao.—Procedimiento sumario seguido por Dolores Rodríguez Gutiérrez contra Emilia San Fiel.

Consolación del Sur.—Expediente sobre inscripción posesoria de la finca «El Piñón», promovido por Francisco Peláez Pilar.

Santa Clara.—Inscripción de dominio de finca, promovido por Domingo Folguera y Grandela.

Cienfuegos.—Expediente sobre demencia de Alejandro Zamora Estrada.

Juicio de divorcio establecido por Inocente Macías Gómez contra Ana Rosa Pastora Castillo y Pérez.

Juicio seguido sobre abintestato de oficio de Félix Román.

Sagua la Grande.—Expediente sobre demencia de Bárbara González Mateo.

Camagüey.—Juicio verbal seguido por Pedro Mesa Alcia contra Elena Sánchez Correa.

Ciego de Avila.—Procedimiento ejecutivo sumario establecido por Luis Felipe del Moral Nogueras contra Sabas Raimundo Sánchez Bonachea.

Expediente sobre demencia de Caridad Cedeño Castillo.

Santiago de Cuba.—Mayor cuantía por Emilio Febres Pimentel contra Sofía Ortiz Rodríguez.

Anunciando muerte sin testar de Herminio García Ruano.

Baracoa.—Deslinde de la finca «Cuesta de Piedra», promovido por Pedro y Alejandro Barbeito y Alvarez.

Bayamo.—Exptdiente sobre dominio de una finca promovido por Buenaventura Sierra Vélez.

Menor cuantía promovido por Rodrigo Tamayo Fonseca contra Rita Tamayo y Estrada y otros.

Guantánamo.—Demanda de divorcio seguida por José Arreiza Arizmendiz contra Blanca Giro Martínez.

Manzanillo.—Procedimiento hipotecario promovido por Ramón Hevia Pérez contra Armando Rosabal Enrique.

Mayor cuantía seguido por Cástulo Juan Peña contra Fidela Jerez.

Inscripción de finca promovida por Ernesto Carbonell Botello.

Puerto Padre.—Mayor cuantía por Alfredo Pelayo Fernández contra Juana Luisa Jiménez Volkes.

—Juzgados Municipales:

Catalina de Güines.—Juicio verbal seguido por Francisco E. Alonso Troya contra Tomasa García.

Alto Songo.—Epediente del trabajo del obrero Ezequiel Chávez y el obrero José González Lago.

Antilla.—Expediente de accidentes del trabajo.

Baire.—Juicio verbal seguido por Pablo Cabrales Ríos contra José Cabrales.

Cueto.—Expediente de accidente del trabajo del obrero Francisco Pérez.

Gibara.—Juicio verbal seguido por Ramón González contra Ricardo Bustillos Sánchez.

Guantánamo.—Juicio verbal seguido por Manuel Alvarez Rivera contra José María Torres.

Juicio verbal seguido por Regino Boti Barreiro contra Manuela Lenfernal.

Mayarí.—Juicio verbal seguido contra Agustín Guasch Fernández, establecido por Enrique Delgado Aguilera.

Juicio verbal seguido por Manuel Rodríguez González contra Silvio R. Pupo.

Juicio verbal seguido por Isaac Levy Cohen y Pedro Fernández Olmos contra Marcelino y William Haber.

Expedientes de accidente del trabajo.

Palma Soriano, Tiguabos y Victoria de las Tunas.—Accidentes del trabajo.

MUNICIPIOS

—Habana:

Departamento de Impuestos. Aviso. A los contribuyentes por epígrafes de farmacias con aparatos, panaderías, Almacenes de víveres finos y almacén de tabaco en rama.

—Anuncios de Subastas:

Subastas de las Secretarías de Obras Públicas.—Policía Nacional.

—Parte no Oficial:

Aviso de extravío de certificado de identidad a nombre de María Adelaida Mauri y Lay viuda de Choa.

Requerimiento de Rosina Rosalía Valdés hecho a nombre de Josefa González Fulgueira.

Unión Hispano Americana de Seguros S. A. Balanba general en diciembre 31 de 1936.

Día 9 de abril.—Edición ordinaria número 91, segundo pliego del día, de la página 6041 a la 6072.
SECRETARIAS DE DESPACHO

—Hacienda:

Dirección General de Aduanas, Sección de Aranceles, Protestas y Revisión.—Protesta número 212 interpuesta por Constantino Garcaí y Compañía.

PODER JUDICIAL
—Audiencia de Oriente:

Colegio de Procuradores participa alta de los procuradores Carlos Manuel Rodríguez y Enrique C. Castro Verdecia.

Citando en causas números: 854 de 1936, 749 de 2934, 917 de 1936, 246 de 1936, 350 de 1936, 472 de 1935, 427 de 1935, 474 de 1936, 318 de 1936, 529 de 1936, 554 de 1936, 73 de 1936, 459 de 1936, 270 de 1936, 363 de 1936, 170 de 1936, 402 de 1936, 312 de 1936, 16 de 1937, 430 de 1935, 27 de 1936, 538 de 1935, 961 de 1936, 943 de 1936, 1232 de 1936, 486 de 1936, 1781 de 1935, 700 de 1936, 937 de 1936, 713 de 1936, 928 de 1936.

—Juzados de Instrucción:

Convocatorias y requisitorias de los Juzgados de la Sección Primera: Güines, Isla de Pinos, Marianao, Pedro Betancourt, Camagüey, Morón, Santa Cruz del Sur, Santiago de Cuba-Norte, Santiago de Cuba- Sur, Banes y Guantánamo.

¿Afecciones urinarias?

Tome tabletas de

HELMITOL

MATAN A LEPROSOS Y CIEGOS LOS CHINOS PARA CORTAR EL MAL

YEUNGKONG, provincia de Kwantung, China, abril 9. AP. Los ciegos así como los leprosos están condenados a sucumbir con motivo de la campaña que realizan las autoridades civiles y militares para extirparlos.

Los ciegos y leprosos, sabedores de que se les busca para matarlos, se han escondido y los que pudieron han abandonado esta área.

Setenta y cinco leprosos fueron ejecutados el domingo pasado por la soldadezca provincial.

LAS MUJERES FILIPINAS SE INSCRIBEN ESPERANDO QUE OBTENDRIAN EL VOTO

MANILA, abril 9. AP. Las mujeres filipinas han comenzado a inscribirse en los registros de votantes para participar en el plebiscito del 30 de abril, en el cual esperan reunir una mayoría de 300.000 sufragios para conquistar la franquicia electoral para todas las ciudadanas mayores de 21 años.

En el último plebiscito de la independencia, la mujer votó «provisionalmente», como primer paso a la concesión integral del voto.

M.E.C.D. 2016

LA ELECCION DEL 11 DE ABRIL EN BELGICA ES UN MATCH PERSONAL ENTRE DEGRELLE Y VAN ZEELAND

(De nuestro corresponsal)

1, Uno de los affiches que tapizan las calles de Bruselas en que se proclama a Van Zeeland campen de la democracia. 2. El Rey Leopoldo. 3. El Premier Dr. Paul Van Zeeland. 4. Caricatura de Degreile en acción.. 5. Gesto característico de las bellas manos de Degrelle cuando habla a la multitud.

Cuando León Degrelle, el iracundo líder Rexista de Bélgica, acusó hace poco al Premier Van Zeeland de haberse enriquecido en negocios ligados con su gobierno, el jefe del Gabinete de coalición (católica, liberal, socialista) respondió ofreciendo abrir sus libros de cuentas a un tribunal investigador siempre que Degrelle hiciera lo mismo. Degrelle no volvió a tocar el tema. La prensa «democrática» (porque la lucha electoral de Bélgica no se decidirá en las urnas el 11 de abril: es una guerra entre el fascismo y la democracia) se apresuró a repetir que Degrelle no podia someterse a una compulsa de sus fondos porque Bélgica entera se impondría de que el movimiento rexista está financiado por Hitler.

La elección del 11 de abril es casi única, en los anales parlamentarios, es prácticamente un duelo personal entre el fogoso León María José León Degrelle, jefe de los fascistas católicos que proclaman a Cristo Rey (Rex) y el algo más maduro catedrático educado en Estados Unidos con un programa de New Deal, doctor Paul Van Zeeland. A fines de marzo Degrelle pidió a un diputado rexista que renunciara a fin de forzar una elección complementaria en la que él sería candidato y mostrar así al país que lejos de haberse desanimado sus huestes bajo la persecución gobiernista, estaban listas para enviarlo lleno de fuerza y prestigio al Congreso. Van Zeeland aceptó el reto y la candidatura opuesta que le fué ofrecida por los partidos unidos que sustentan su gobierno.

Pocos días antes, la violencia que Degrelle ha introducido en la política belga había estallado en escándalo jamás visto en el Senado cuando el senador rexista Conde Xavier de Grunne abofeteó a su colega M. Gatteau durante la discusión de la ley electoral. El Conde era, antes de entrar al parlamento y al rexismo, Gran Chambelán de la Corte del Rey Leopoldo a quien se sospechan marcadas simpatías por el movimiento de «su generación» eminentemente de juventud, que es el rexismo. El Rey no ha exteriorizado sin embargo acto alguno que altere su situación de completa lealtad al gobierno de mayoría parlamentaria y reformista semi-socialista que encabeza Van Zeeland y en que la mente inspiradora es Le Man, el técnico fundador del neosocialismo con más sólida doctrina y eficiencia que el neosocialismo de Deat y Spinasse en Francia.

Degrelle lleva una gran ventaja sobre su contendor. Si es derrotado volverá al ataque y sus filas y ardores no habrán de resentirse por ello. Si Van Zeeland es el vencido perderá el poder y su combinación. «La última trinchera del régimen democrático y parlamentario» volará en pedazos. Para aquél el duelo electoral del 11 de abril es una escaramuza, que sólo es decisiva si triunfa. Para el Premier es una jornada de vida o muerte. «Degrelle, escribe Harold Callender, no tiene los destellos feroces en la mirada que Mussolini ni la apariencia soñadora y sonambulesca de Mussolini...» Es un tipo nuevo en los aspirantes a Dictadores. «Es delgado y tiene apariencia de inmaduro con todos los rasgos de un niño de escuela superior lleno de salud. Pero tiene cualidades que ninguno de los otros líderes fascistas posee, es joven y es hermoso, y éstas son condiciones que valen por mucho ya sea en un salón o en un estudio cinematográfico, en un trono, en un anuncio de sastre, o en política. No hay ningún otro líder político de Europa que tenga una personalidad así y no debe sorprender por lo tanto que Degrelle abogue por el sufragio femenino...»

Degrelle habla de «la electricidad que derrama sobre las muchedumbres». Sus mítines han atraído cinco veces el número que generalmente reunían los más populares oradores políticos. En la primera elección a que concurrió su partido conquisto de golpe el 11 por ciento de los sufragios e infirió una dura merma a los católicos tradicionales «democráticos» que él acusa de «corrompidos». Degrelle es yalon, de la sección belga que habla francés. Su padre es francés naturalizado, su madre es también francesa. Nació a unas cuantas millas dentro de la frontera belga «por accidente», como él ha dicho odia a la Francia bolcheviquizante explicando que ama a Francia pero del Frente Popular. «No hay en Europa, declara, sino un enemigo: el comunismo. No estamos por Alemania ni por Francia, querríamos un acercamiento franco-alemán que evite la bolcheviquización de Europa».

Degrelle es moderadamente antisemita; su objetivo primordial es «unir a la Europa contra la barbarie soviética». Empezó a ensayar su oratoria en la Universidad de Lovaina, donde nunca se graduó. Sus enemigos le enrostran sus malos estudios y que «eludiera el servicio militar alegando una enfermedad del corazón». Quiere, «autoridad, familia y la tierra para todos los belgas». Fué miembro del partido católico pero cuando atacó en su diario «Rex», fundado en 1934, a los líderes católicos de complicidad en negociaciones financieras fué expulsado del partido. La mayoría de la juventud católica esta ahora con él. Empezó atacando a la derecha «bancaria», como Hitler, en nombre de la clase media y los campesinos. Ahora concentra sus fuegos devastadores sobre la extrema izquierda, pero niega que pretenda instaurar una dictadura; ofrece libertades individuales, de pensamiento y de prensa.

Degrelle no usa uniforme; se presenta a la tribuna siempre elegantemente vestido y en su traje civil corriente están bordadas la Corona y la Cruz y las palabras «Christus Rex», con la banda roja en el brazo en que dieron nombre a su partido hasta que fué acordado el segundo vocablo solamente. Naturalmente el fascismo belga no es imperialista como son sus hermanos mayores de Italia y Alemania, ni tiene la mística racial del Tercer Reich, ni la mística histórica de Mussolini. Es «enemigo de todos los partidos políticos» para barrer a los cuales por «corrompidos» adoptó en un comienzo la escoba como emblema. Ultimamente ha hecho una alianza con el Nacionalismo Flamenco a pesar de su extracción netamente walona. Su diario «Rex» se imprime ahora en francés, alemán y flamenco y tiene cerca de 200.000 ejemplares de circulación. En la elección de mayo reunió 271.000 sufragios sobre un total de 2.360.000; sus centros más leales fueron la capital, Bruselas y los distritos campesinos católicos.

«Quiero todo el poder o nada, dice Degrelle, nuestro partido representa «la pureza nacional»... Hay que barrer con los podridos... Cuando yo tome el poder EL PROXIMO AÑO lo conservaré por el resto de mi vida... Queremos disciplina, órden y una regeneración nacional sobre base cristiana...»

«Yo me presento solo, ha dicho Van Zeeland por su parte, sin la investidura de ningún partido político; no admito los sufragios sino de aquellos que me los otorguen fuera de toda órbita de partido. Me he esforzado siempre por encontrar las soluciones de unión y de resurgimiento nacional; espero tener por eso el reconocimiento de nueve décimos de los belgas que quieren trabajar en la tranquilidad y en el orden» Sin embargo los partidos de Gobierno han movilizado rabiosamente sus fuerzas para la batalla.

Degrelle tiene 30 años, Van Zeeland 43 y el Rey Leopoldo, que representa entre ellos la perturbada «unidad nacional» 35. Tenía 13 el actual soberano cuando su país fué invadido. Se encontraba estudiando en Inglaterra a los 15 años cuando estaba en duda si Bélgica volvería a ser alguna vez una nación independiente. Acaba de ser aclamado y festejado en Inglaterra donde estuvo de visita en los últimos días de marzo. Se trajo la reiterada promesa de Inglaterra y de Francia de que harían respetar la neutralidad de Bélgica. Dejó en los círculos sociales de Londres una estela de animados comentarios con motivo de su primera «escapada» desde que la trágica muerte de la Reina Astrid lo dejó viudo, joven, hermoso y buscado de las damas. Tras una comida en Connaught Place en la nación de su amigo y camarada de Eton, Bertram Curry, el Rey Leopoldo se divirtió en el cabaret del Savoy Hotel hasta que la hora en que los reglamentos de policía suspenden la venta de licores lo obligó a marcharse con su amigo, la mujer de éste y una misteriosa y bella rubia le siguió a Old Florida Club de donde Club de los Cuatrocientos. De ahí se marchó a las 6 de la mañana siempre en compañía de la bella rubia.

Reconocieron ayer sus antigüedades a muchos empleados

Hoy será el homenaje al Subsecretario Sr. Alomá. Lo ofrecen sus compañeros

Como ha sido anunciado repetidas veces, tendrá lugar en el día de hoy, a la una de la tarde, y en los jardines de «La Tropical», el almuerzo-homenaje que los funcionarios y empleados de la Secretaría de Comunicaciones, ofrecen al señor Francisco Alomá y Alvarez de la Campa, con motivo de su exaltación al cargo de Subsecretario del ramo.

Hasta el día de ayer pasaban de 1,600 las adhesiones recibidas.

Antigüedad reconocida

Por resolución del Secretario de Comunicaciones señor Melanio Díaz Soto, ha sido reconocida antigüedad a los siguientes empleados: Erasmo Rodríguez Tamayo, Rafael Rodríguez Toymil, Rafael González Domínguez, Miguel Cotanda González, Luis Llanuza Vega y Juan Alvarez René Valle Leal, José Diaz Nápoles, Vera.

CARCAJADAS

Parece que hay dificultades para el embarque de piñas a los Estados Unidos y no se harán envíos, por ahora.

Es que ya se habla de la Constituyente, y todas las piñas pueden hacernos falta en Cuba.

Hay mucha gente que no tiene camisa que ponerse porque ésta no le gusta, aquélla no tiene tal cosa, la otra no tiene tal defecto y, en fin, que se pone la camisa a disgusto. Pero, ¡ah, señores! (esta frase tiene una gran emoción) prueben ustedes la camisa «La Cruz Blanca», la del estuche único para regalos. No hay camisas como ésas.

El doctor Martínez Fraga nos ha informado, con gran regocijo, que «han desaparecido las asperezas en la Cámara, y se legislará».

Lo cual quiere decir que, hasta aquí, no se había legislado, y ya lo sabíamos pero «a confesión de parte...» Y que ya no hay asperezas porque, claro, ¡se han dado tanta lija...!

Esta es una de las noches casi solemnes en la marquesina del Hotel «Saratoga» de Prado y Dragones, donde para toda la gente del comercio del interior y donde no para de tocar, por las noches, una orquesta de señoritas que trae a mal traer a una banda de jovencitos. Y da una pena, ver a la banda de jovencitos, que también quisieran tocar algo...

La Sanidad se propone perseguir a los que faltan a sus disposiciones, rellenando las latas de grasas.

Y hace bien la Sanidad porque, eso de repetirle a uno la misma lata... ¡Hombre! Denuncio formalmente al Congreso, que hace tiempo nos viene rellenando la misma lata del sorteo y ¡con más poca grasa!

Los Registradores van a dar el lunes un gran banquete al Presidente y al Jefe del Ejército, y deben registrar los Registradores la necesidad de un aperitivo «Dubonnet Gato»; después el vino de Oporto «Constantino» y, al fin, el champán «Pommery y Greno». La Casa Recalt, de Obispo cuatro y medio lo importa. Importa el vino. Que es lo que importa.

Debemos estar tranquilos porque ya se nos han dado seguridades absolutas de que el Partido Liberal no irá a la oposición aunque necesite más «compensaciones». En fin, que «no abandonará su línea de conducta». Porque, abandonar la línea, ya sería pasar de la raya.

La cifra es triste: «Consumimos más de medio millón de pesos en cigarrillos norteamericanos». Y, claro está, que el consumo exótico es sólo en cigarrillos, porque en tabacos... ¡quiá! En tabacos son ellos los que consumen nuestra hoja de Vuelta Abajo torcida. O sea que, en tabacos, «Partagás», y nada más».

Claro está que es lamentabilísimo que esa regularcita cifra en cigarrillos americanos se consuma en Cuba, pero a mí no me alarmaría si no resultara que hace tiempo nos estamos consumiendo nosotros también, a fin de que las autoridades incluyan los cigarrillos cubanos en el tratado de reciprocidad... con un poco de reciprocidad.

Sí, señores: porque a mí no me alarma que algún criollo fume cigarrillos exticos: ¿no hay quien usa, ¡hasta bigotico a lo Hitler!, que eso sí que fuma en pipa? Pues el bigotico es de peor gusto que los cigarrillos, y lo usan. Pero si tuviéramos reciprocidad en el tratado, podrían los norteamericanos fumar «La Competidora Gaditana» y compensaríamos el asunto.

Parece que hay una alta cifra de proyectos para la farola que el Ayuntamiento piensa instalar en 23 y Marina.

Lo sospechábamos; porque ¡hay tantos que se meten a faroleros!

Esto sí que es el colmo de la eficacia del anuncio: que tanto anuncié los estupendos trajes de muselina, a la medida, que por la carcajeante cifra de 20 pesos hace la sastrería «Havana Sport», que fuí a ver si era verdad. Y, en efecto, ya me están haciendo el «flus». Y me preocupan dos cosas: cómo puede hacer trajes tan baratos, y cómo van a cobrarme.

Dice ayer «Avance» que «vacunarán a todos los habaneros contra la tifoidea.

Vaya, hombre: alguna desventaja habían de tener, también, los nativos. Porque no se me negará que esto de vacunar a los habaneros, es jeringarlos. Y a los extranjeros, nada; tan tranquilos.

¡Ay, señora!; me da una pena ver esos tacones torcidos como la torre de Pisa. Porque la de Pisa es torcida y bonita, pero la que pisa torcido, aunque sea bonita... Y todo por no comprar los zapatos con Patente 9263 en cualquiera de las tres casas exclusivas, una de ellas la «Trianón» de Neptuno y San Nicolás.

Ande usted derecha, señora: derecha a la peletería «Trianón».

«Pilot» se pronuncia en inglés «Pailot», que quiere decir «Piloto», y es el radio famoso que distribuyen los mueblistas de no menos fama, Cao y Varela de Neptuno 187. Y los venden, como los muebles, a plazos. Onda corta, onda larga y onda intermedia: vamos, onda permanente. Puede usted oir, desde su casa, a Hitler, a Mussolini... ¡Porque miren que gritan, eh?

Italia ha cancelado un encuentro de foot ball que debía celebrarse en París, lo cual, a mi entender, tiene que haber producido una gran emoción en los círculos diplomáticos.

Porque, después de tan arrogantes gestos del Duce, ha demostrado que no quiere «entrarse a patadas» con los franceses.

En «La Gran Venta 49 Aniversario de «El Encanto» estamos conociendo todo el historial de la moda veraniega actual. Así, «El Encanto» nos informa que la nota alegre del verano estará a cargo del cuello y del cinturón.

Y en la Planta Baja tiene establecida una verdadera exposición de esos adornos. Vaya usted a verlos, señora (que nosotros iremos a verlas a ustedes).

Y ya saben: mañana, a oir el gran recital de Sainz de la Maza, para la Hispano Cubana de Cultura.

Tocará el eminente virtuoso, como nunca.

Porque, eso sí es tocar la guitarra: lo demás, es música.

JOTA ARIS.

Secretaría particular

El doctor Rodríguez Aymerich, Director de Transporte de la Secretaría de Comunicaciones ha designado a la señorita Herme Díaz Silva, su Secretaria Particular.

61 Comités Aeronáuticos felicitan al Gobierno por el proyecto de dar un premio a los ases Parlá y Rosillo

Hoy llegará a La Habana, portador de un mensaje en ese sentido, el Capitán Walters, enviado especial de una asociación de aviadores de Miami que apoya la iniciativa

¡Domingo Rosillo y Agustín Parlá! Precursores de la aviación mundial, cubanos ambos. Llegan aquí, a nuestra Redacción, hermanados en el alborozo de los recuerdos gratos, y salimos a su encuentro.

Y es que el repórter—que ha escrito sobre Lindbergh, Hawks, Doolitle, Lou Reichers, Franco, Barberán y Collar... y cuantos grandes pilotos son y han sido—no puede por menos que estremecerse de emoción al estrechar las manos de estos hombres. Manos que supieron empuñar los volantes, allá, por 1912—¡tiempos heróicos de la aeronáutica en ciernes!—para ganar el mar de Cayo Hueso a Cuba, conquistando para nuestro país la admiración mundial. No era, por aquel entonces, el ronroneo sonoro, rítmico, de los motores de hoy—abejorros gigantes de la ciudad—sino el ruido alterado e incierto de unas maquinitas que volaban quizás porque el hombre así lo quería, en aras del progreso y con olvido de la propia vida. Tiempos en que cuando el aviador ganaba tierra, no bastaba con verlo ni aun de cerca, sino que había que palparlo, cerciorarse de si era hombre de carne y hueso aquel que había entablado diálogo—momentos antes—con las nubes y con los vientos...

¡Rosillo y Parlá! Eran los rivales, los que se disputaban los galardones riéndose de la Muerte, que fué la única que salió perdiendo siempre. Porque aplausos y trofeos había para uno y para otro, mientras que la Parca, que se debatía en su torno, salía burlada una y otra vez. Y no era sólo la audacia, ni tampoco el afán de exhibicionismo propio, la vanidad exacerbada. Era, eso sí, un poco de amor patrio. El afán de levantar sobre las colinas cubanas, alta, muy alta, la bandera nacional, al igual que Vedrines, Garros y otros, llevaban hacia las alturas la enseña tricolor de la Francia.

¡Rosillo y Parlá! Hoy, ya no son lo que ayer. Ya no simbolizan la actualidad aviatoria. El salto del Cayo a Cuba, fué después el salto de América a Europa, de Europa a América. El "raid" sobre el Pacífico. El periplo de Willy Post. Y tantas otras hazañas, que culminaron en el auge de la aviación comercial. No son, pues, nuestros compatriotas, los que, con sus cabriolas audaces, charlan diariamente con el azul del cielo. Pero, sin embargo, ellos fueron —y son—los que pusieron los pilares, los que inspiraron confianza, los que hicieron que en el mundo entero—boquiabierto por el hecho—miles y miles de jóvenes vislumbraran en la aviación el transporte del futuro, un futuro que es el presente...

¡Rosillo y Parlá! Cada uno, antes conquistando girones de cielo para sí. Unidos, ahora, en el retoñar de las glorias añejas. En la emoción de saber que aún hay hombres que recuerdan las emociones por ellos brindadas al pueblo—¡oh, el corazoncito del pueblo!—y que, en nombre de ese pueblo quieren, por medio de un plausible proyecto, ofrecerles para el futuro un horizonte de tranquilidad: horizonte azul, como aquél con el cual tantas veces dialogaran en la inmensidad del espacio.

Corre la «Underwood» en el trazado de estas líneas. Nuestra máquina es ahora el avión que impulsa la palabra transida de emoción íntima ante la presencia de estos dos hombres que cuentan con categoría de grandeza en nuestros anales. Rosillo y Parlá: Dos nombres que se barajan, para confundirse—en la euforia de un estrechón de manos a dúo—en la delicia íntima de tener junto a sí a dos "ases" de la época en que los hombres querían hacer del espacio lo que es hoy: una ruta para el rápido deambular, en la vorágine del vivir de la época...

Parlá habla. Rosillo apunta. El repórter escucha. Ellos traen a nuestra mesa de la Redacción una noticia. Y pasemos a transcribirla:

Hoy llegará a la Habana, por la ruta de la Florida, el capitán R. J. Walters, enviado especial de "Greater Miami Airport Association", con objeto de entregar una comunicación oficial a las autoridades cubanas, felicitándolas por la iniciativa del premio de 10 mil pesos a Parlá y a Rosillo. Comunicación basada en el acuerdo adoptado—en asamblea especial—por 61 Comités aeronáuticos de la Florida.

Envió la noticia, por cable, el doctor Wm. H. Morales, Jr., Secretario Ejecutivo de la Cuban Chambers of Commerce of Miami, quien ruega en su mensaje cortesías de estilo para el capitán Walters—gran aviador—así como que se acuerde todo lo relativo al recibimiento.

Leemos el cable. Y nos damos cuenta de lo que significa que 61 Comités aeronáuticos americanos se interesen por el premio a Parlá y a Rosillo. Y meditando sobre ello estamos, cuando Agustín Parlá nos saca de la abstracción que siguió a la lectura del cable, para decirnos:

—Como ustedes saben, el proyecto del doctor Pedro Cué concediéndonos el premio, fué aprobado por unanimidad en el Senado, hallándose pendiente de dicha aprobación en la Cámara, cuyos miembros ven con viva simpatía el asunto. Tanto el Presidente de dicho Cuerpo, doctor Martínez Fraga, como los doctores Ferrer Morejón, Suárez Rivas, Márquez Sterling, Garriga, y todos, en fin, sin matices ni tendencias, nos han expresado sus deseos de calorizar el proyecto...

—Yo acabo de regresar a Cuba—apunta Rosillo—después de una ausencia de largos años. El premio será para mí, además de la mayor satisfacción de mi vida, en lo que atañe a lo espiritual, la realidad de un sueño: la casita propia para ver transcurrir los días de la vejez...

—Y mi casa también—rrumpe Parlá—. Mi casa bajo el cielo azul cubano. Despodré ver, tranquilo y feliz, el gracioso de los aviones que ganan el mar, día tras día precisión mecánica, recordamo cuando nosotros realizamos «raid», allá por 1912, eran miles los corazones que latían suradamente por el temor catástrofe...

¡Rosillo y Parlá! Aquí, en dacción, juntos los dos, somos emocionados. Y el repórter tra que estos dos hombres dores en sus duelos con la guardan en el cofre de su jirones azules de aquellos bán a sus frágiles aeroplanos ñas bravas en cuyas alas Parca, airada más que nunca que había dejado en tierra daña y nada tenía que hacer es que—no lo olvidemos—aparatos iban impulsados corazones cubanísimos, que bían de sufrir la "panne" ra...

Domingo Rosillo y Agustín Parlá, precursores de la aviación, charlan con nuestro compañero Bedriñana sobre la visita del capitán aviador americano R. J. Walters, portador de interesante mensaje.

Nuevas colecciones de MEDIAS.

Acabamos de recibir nuevas colecciones de medias en los colores Cubatan, Mayfair, Titian, Plazabeige, Savoy, Londontan y Glow... Tonos que armonizan perfectamente con zapatos blancos, beige, negros y prusia. El tejido es tan fino y el color tan exquisito que dan a la pierna el aspecto de no llevar media.

Medias de seda en tejido de chiffón sin brillo ——— **50c.**

Medias de seda en tejido de chiffón y semidoble, sin brillo ——— **1.00**

Medias de seda en tejido de gasa sin brillo ——— **1.50 y 1.75**

Medias Gotham --- hilo de oro--- en exquisitos tejidos sin brillo. Desde 1.50 hasta **3.50**

PLANTA BAJA.

El Encanto

El Departamento Postal servirá a usted cualquiera de los artículos anunciados.

Gran Venta 49 Aniversario

Irreprochables trajes de verano para niños y jóvenes.

La difícil tarea de vestir al niño y al muchacho de acuerdo con sus edades resulta cómoda y facilísima en EL ENCANTO. Nuestros extensos surtidos de trajes de crash, dril, gabardina, muselina, etc. incluyen el modelo que requiere cada edad según el peculiar desarrollo del niño o del muchacho. Y los modelos son fiel interpretación de la moda inglesa y americana de este verano.

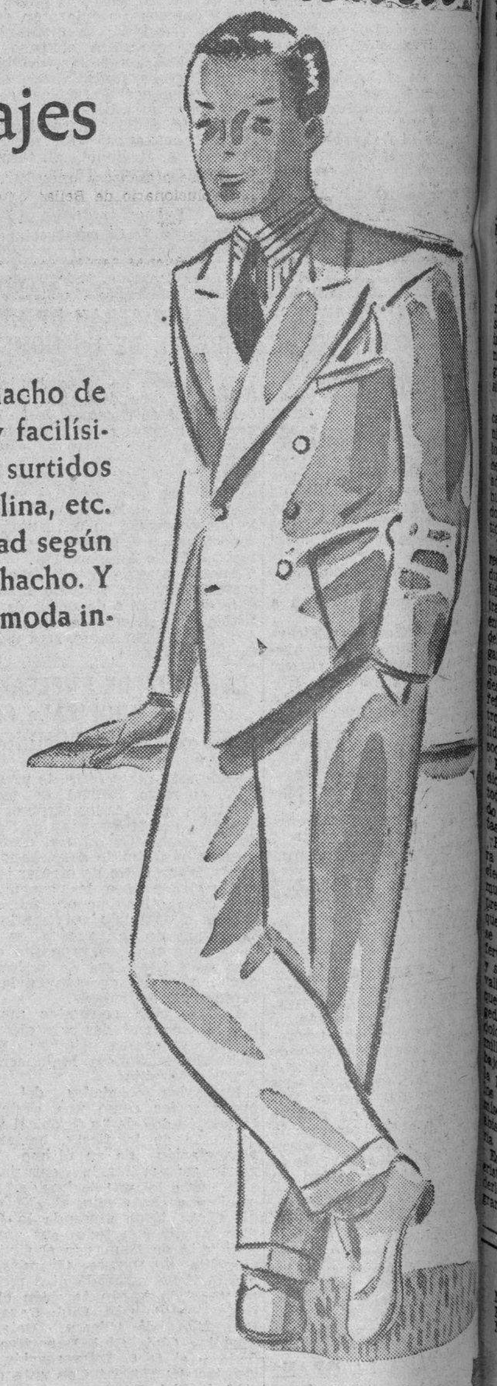

PRECIOS DE LA MAYOR CONSIDERACION.

Cuarto Piso.

El Encanto

M.E.C.D. 2016

TELEFONOS:
Quejas M-7911
A. Clasificados . M-7915

9A SECCION

DIARIO DE LA MARINA

9A SECCION

TELEFONOS:
Dirección M-2856
Jefe de Redacción M-1287
Sección de Sports M-7912

AÑO CV — EL PERIODICO MAS ANTIGUO DE CUBA — LA HABANA, SABADO, 10 DE ABRIL DE 1937 — ACOGIDO A LA FRANQUICIA POSTAL — PAGINA TRECE

LA ACTUALIDAD

Por los niños huérfanos de la guerra española

La infinita caravana de infelices niños a quienes la guerra española ha dejado huérfanos preocupa honda y angustiosamente al Papa. No tienen ni hogar, ni cariño, ni amparo de ninguna clase. Sin ningún pecado ni delito sufren en la edad de la risa, de la luz y de las caricias todas las penalidades y todas las necesidades materiales. En los años de inocencia y de candor están expuestos a los más terribles peligros morales. Días atrás lamentábamos la suerte de los millares de niños españoles que eran llevados a Rusia para ser allí educados en el ateísmo, en el odio y la carencia de toda ética y de toda luz cristiana.

Pío XI, a quien le duelen más la desventuras de esos niños que todos los achaques y todas las fatigas de su vejez, quiere ampararlos y protegerlos amorosamente.

Para este fin se ha dirigido por medio de su Secretario de Estado, Monseñor Pacelli al Presidente General de las Conferencias de San Vicente de Paul; de esas Conferencias en donde se asienta la caridad hecha carne.

He aquí la carta del virtuoso e ilustrado Monseñor.

SECRETARIA DE ESTADO DE SU SANTIDAD

Del Vaticano, 17 de Febrero, 37.

Señor Presidente General: El mensaje que Su Santidad me encarga hacer llegar, en su augusto nombre, al celoso Presidente General de las Conferencias de San Vicente de Paul, responde, sin ninguna duda, al doloroso pensamiento que preocupa en estos momentos a los apóstoles de la Caridad cristiana más que a todos los otros.

Se trata de socorrer a los numerosos huérfanos, víctimas inocentes de la guerra civil española, abandonados en todos los aspectos, como huérfanos de la miseria material y expuestos, y esto es lo más triste, a los peores peligros para sus costumbres y para su fe religiosa.

Según esto, es urgente para el Santo Padre, que se tome toda medida para limitar lo posible un desastre de esta naturaleza. Es a las conferencias, que él tanto ama, a quienes se dirige sugiriendo que se haga un llamamiento a todos cuantos las rigen, tanto en Francia como en el extranjero y solicitando de todos, en nombre de la Caridad de nuestro Señor Jesucristo, el fraternal concurso que la desgraciada suerte de estos pequeños abandonados reclama a gran prisa de nuestra cristiana fraternidad.

Hacemos el llamamiento a su actividad, en una obra de asistencia de esta naturaleza, el Santo Padre no pone duda en que su intervención suscitará, en medio de los católicos de todos los países, la más ardiente abnegación y producirá los resultados más consoladores. A este fin dirige todas sus oraciones y desea vivamente su iniciativa y le envía de todo corazón la bendición Apostólica.

Tenga, Sr. Presidente General, la seguridad de mis afectos.

(Firmado) Card. Pacelli».

Estas Conferencias de San Vicente de Paul, esparcidas en todo el mundo católico, tienen su celosa representación en Cuba. Las preside nuestro distinguido amigo el señor Luis B. Corrales. El ha enviado a la Dirección del DIARIO DE LA MARINA la carta que recibió a su vez del aludido Presidente General de la benéfica institución. Se inclina en ella a acudir al llamamiento del Papa y se encarece «la urgente necesidad de una estadística en que se expongan los resultados de las investigaciones sobre el número de niños españoles, huérfanos o refugiados sin sus padres, que hayan sido recogidos en este país».

«Es muy importante —advierte la carta— que se proceda a que estos niños entren en los establecimientos religiosos, pagando, en caso de necesidad, una contribución por su admisión. Mas, es esencialísimo que nuestra acción se ejerza sobre todos los niños sin distinción de partido.

En las localidades en que se ha recogido a los huérfanos, el producto de la suscripción será remitido al Presidente del Consejo Central que lo asegurará repartiéndolo entre las localidades. El Presidente del Consejo Superior lo hará llegar al Consejo General. Las sumas que se recojan serán destinadas desde luego a socorrer a los niños refugiados en su país. Pero nosotros estamos tratando de la posibilidad de hacer llegar a España los socorros cuando sea posible.

El señor Luis B. Corrales nos indica que todas las Conferencias y todas las personas de cualquier credo político pueden enviar sus colectas y socorros.

He aquí una ocasión propicia para que todos los elementos de la sociedad y del pueblo cubano demuestren una vez más aquel amor predilectamente vivo y profundo que sienten por los niños. Jamás se ha hablado en Cuba con tanto fervor de la necesidad de amparar y socorrer al niño indigente y desvalido. Son millares y millares los que ahora han quedado, bajo la tragedia española, en la más sombría y dolorosa soledad. Son millares y millares los que están sucumbiendo bajo las torturas del hambre y de la penuria. Son millares y millares que además del abismo de la miseria material, tienen ante sí el abismo de la más espantosa miseria moral.

Es supremo e ineludible deber de humanidad y de humanidad el tender los brazos y salvarlos de tan grande desventura.

León ICHASO

EL SENADO AMERICANO SE NEGO A DISCUTIR UNA PETICION DE EMBARGO DE LOS EMBARQUES PARA LAS NACIONES QUE MEDIAN EN LA GUERRA HISPANA

LOS BUQUES ALEMANES QUE VAYAN A ESPAÑA RECIBIRAN A BORDO A LOS OBSERVADORES DEL COMITE DE NEUTRALIDAD

Seis americanos arrestados en la frontera española

Otros veinticinco están detenidos por igual motivo y sufrirán prisión 20 días

BERLIN, abril 9. (AP.)—El ministro de Transportes ordenó hoy que todos los buques mercantes que se dirijan a puertos de España o de Marruecos español lleven a bordo funcionarios de contro. del Comite internacional de neutra.ad.

El decreto se ha dictado de acuerdo con el plan redactado por la comisión de veinte y siete naciones que hace esfuerzos para confinar la guerra civil española.

Norteamericanos en la frontera

PERPIGNAN, Francia, abril 9. (AP.)—Seis norteamericanos han sido detenidos en esta ciudad, donde serán juzgados por violación de la ley francesa que prohibe el paso de voluntarios en dirección a España. Los detenidos dijeron ser turistas y fueron sorprendidos por la policía cuando se hallaban en la ciudad fronteriza de Mas Sabole.

Otros 25 americanos fueron condenaos a veinte días de prisión y como quiera que llevan en la cárcel trece días, quedarán en libertad dentro de siete.

ACTUALIDADES GRAFICAS DE ESPAÑA

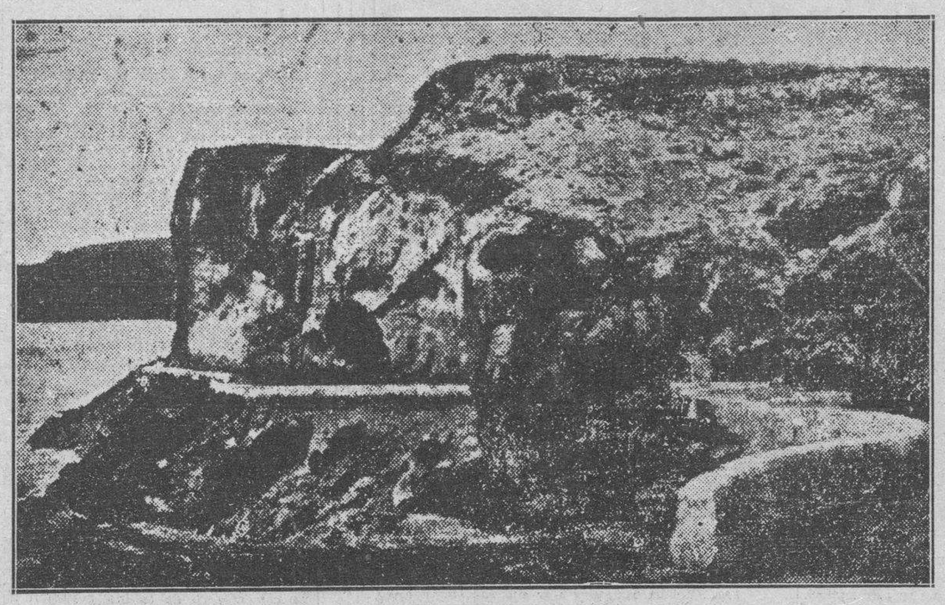

En la «Costa del Sol», bravía y hermosa, a la orilla del mar y por entre acantilados ingentes, discurre esta carretera de Málaga hasta Almería, y buena parte de la cual se encuentra ya en poder de las fuerzas nacionales.

El Presidente de la Comisión de Relaciones estimó la proposición desafortunada y peligrosa para E. U.

«Creo que es muy peligroso para nuestra paz—dijo—insinuar que un Gobierno está realizando una guerra no declarada contra otro hasta que los hechos estén plenamente probados»

WASHINGTON, abril 9. (AP.) — La afirmación de que el primer ministro Mussolini está «concentrando nuevas divisiones de tropas italianas» para ayudar a los nacionalistas españoles no logró que el Senado discutiese acerca de la supuesta intervención extranjera en la guerra civil de España.

El senador Nye hizo esa afirmación peregrina con el fin de dar más consistencia a la proposición que hizo para que el Senado pregunte al departamento de Estado si la neutralidad americana exige «un embargo contra las naciones cuyas fuerzas armadas participan en la guerra española:»

El embargo actualmente en vigor se limita a los embarques de armas a las facciones contendientes.

La proposición de Nye fué combatida por el presidente de la Comisión de Relaciones Exteriores, Mr. Pittman quien dijo que era desafortunada y peligrosa.

Después de sostener Nye que de acuerdo con todas las reglas de justicia y conforme con las leyes, los Estados Unidos deben prohibir los embarques de armas «a todas las naciones participantes en el conflicto español», Pittman dijo al Senado.

«Creo que de ese asunto no debe tratarse en este país, porque nada positivo se va a sacar de eso, sino despertar odios.

«Creo que es muy peligroso para nuestra paz insinuar que un gobierno está realizando una guerra no declarada contra otro hasta que los hechos estén completamente probados».

Hizo notar que una nación puede tener ciudadanos armados luchando en España sin que tenga que suponerse que se trata de sus soldados Los Estados Unidos mismos se encuentran en ese caso, dijo, pues «nadie puede dudar que muchos americanos están luchando a un lado y otro en España.»

Pittman también sostuvo que la resolución de Nye no tenía forma adecuada y pidió que se trasladara a su comisión para estudiarla. El Senado aprobó la sugestión de Pittman.

Al presentar la proposición pidiendo el embargo, Nye declaró:

«No es posible dudar acerca de la intervención oficial de las potencias extranjeras en España. Insistí en que existen motivos poderosos para suponer que se envían a España tropas y municiones y que estas cosas se hacen con el consentimiento de los gobiernos.»

PAÑUELOS BORDADOS
EN TODAS LAS LETRAS
LA CASA COFIÑO
RECALOS QUE NO SE OLVIDAN
NEPTUNO 87 TEL M-2050

El costo del canal de la Florida será de $200 millones

Mr. Roosevelt ve bien esta obra siempre que se pueda resarcir luego su importe

WASHINGTON, abril 9. (AP).—El mayor general Edward M Markham, jefe de ingenieros del ejército, calificó hoy de «tontería» la afirmación de que él y la Junta de Bahías y Ríos del departamento de la Guerra estén en desacuerdo acerca de la construcción del canal de la Florida.

Agregó que las diferencias entre su informe y el de la Junta se refieren principalmente a las dimensiones del canal y al costo de la excavación Entiende Markham que una draga puede extraer 400.000 yardas de tierra y fango en un mes, mientras la Junta fija el límite en 200.000.

Contestando a preguntas que se le hicieron por la Comisión de la Cámara de Representantes, acerca de que su informe había sido influenciado por el Presidente Roosevelt, dijo que solamente había tratado del proyecto con el Jefe del Ejecutivo.

Markham declaró que había manifestado a Mr. Roosevelt que el canal costará unos 200.000,000 de dólares y le preguntó si el Gobierno está dispuesto a emplear esa suma de dinero, contestándole el Presidente: «Todo estará bien si podemos reintegrarnos después».

PULIMENTO PARA MUEBLES CRUZ VERDE
CRUZ VERDE

Dr. ROSATI
DENTISTA
O-Reilly 67 — Tel. A 9422

«LA ESPAÑA DE HOY»

UN PADRE JESUITA EN BUSCA DE UN FUSILAMIENTO

Refería ayer a mis lecores el caso, verdaderamente novelesco, del sacerdote que habiéndose inscrito en las milicias rojas de Madrid con objeto de encontrar ocasión propicia para pasar a las líneas del general Franco, se encontraba, por arte de magia, convertido en teniente coronel de milicianos. Hoy contaré otro caso que no es, ni menos curioso, ni menos novelesco. El protagonista es un Padre jesuíta. El lugar del suceso, Madrid.

¿Qué podía esperar en Madrid un Padre Jesuíta apenas hizo explosión el movimiento revolucionario? Un fusilamiento. Sobre todo durante las primeras semanas, para un Jesuíta no había salvación posible. Este de nuestra historia se esforzó muy poco en hallar escondite conveniente. ¿Para qué, si al fin sería sorprendido, y entonces pagarían sus protectores la tremenda culpa de haberle escondido?

Debió echar sus cuentas y como era hombre que estaba siempre preparado a bien morir optó por no esperar a que viniera el fusilamiento en su busca, sino que decidió a salir al encuentro de la muerte. ¿Dónde juzgaban? ¿En la Cheka de Bellas Artes o de la calle de Fomento? Pues, allá iría. ¿Dónde fusilaban? ¿En la plaza de Toros? ¿En la pradera de San Isidro? ¿En la Casa de Campo? ¿En la ciudad Universitaria? Pues él marcharía resueltamente a colocarse delante de los fusiles asesinos.

Una tarde de agosto de 1936, el Padre Jesuíta a quien me refiero, harto de burlar la vigilancia de los milicianos y de vivir entre horribles angustias, se presentó a unos milicianos que daban guardia a la cheka o tribunal revolucionario de Bellas Artes.

—Buenas tardes—murmuró suavemente, poniendo en el gesto la mayor dulzura posible.

—Buenas tardes, camarada—le contestaron. ¿Qué quieres?

—¿Es aquí donde funciona la Cheka?—insistió.

—Sí; ¿vienes a presentar alguna denuncia?—interrogaron los miliciano.s

—En efecto; vengo a denunciarme a mí mismo. Yo soy jesuíta, ¿saben ustedes? Y, claro, como soy jesuíta, pues... vengo a que me detengan para fusilarme.

Los milicianos soltaron una carcajada interminable. ¿Con que jesuíta? Indudablemente se encontraban ante un loco. ¿Cómo demonio iba a presentarse ante la cheka un Jesuíta auténtico? Tomándole por un orate, se compadecieron de él, y le indicaron:

—Mira, para los jesuítas hay un tribunal especial, camarada. Tienes que ir a la calle Tal, número cual... Preséntese allí, y le fusilarán.

Se retiró el buen padre y encaminó sus pasos hacia el lugar que los milicianos le habían señalado. Se encontró con otra cheka. Reprodujo sus declaraciones ante los guardianes del feroz tribunal. También éstos, como los primeros, se echaron a reir. ¡Qué tipo más curioso!—debieron pensar. Y les hacía muchísima gracia. No quisieron presentarle ante el tribunal. Le recomendaron que se fuera a otro.

De este modo, el jesuíta fué recorriendo varios antros de horror y de crimen. En ninguno de ellos le aceptaban. Por fin, dió con uno en que los milicianos le brindaron soluciones más concluyentes. Le preguntaron:

—Pero, ¿de veras, de veras quieres que te fusilen?

—Sí, de veras—contestó el padre. Quiero acabar de una vez y ofrecer mi vida.

—Pero, ¿por qué?

—Porque soy un jesuíta.

—Pues mira: preséntate mañana en la pradera de San Isidro. Allí estarán los pelotones. Cuando llegues, te diriges a uno de ellos y pídele que hagan el favor de fusilarte.

El jesuíta se sintió plenamente satisfecho. Ya había resuelto su situación. Durante la noche, rezó muchas oraciones, encomendó su alma por última vez, y apenas quebró el amanecer, dirigió sus pasos a la pradera de San Isidro. Ya estaban llenándose de curiosos las laderas próximas. Se aguardaban los coches que traerían a las víctimas inmediatas. La gente calculaba el número. ¿Más que ayer? ¿Menos? Y casi todos tenían la secreta esperanza de que fueran más. Llegaban también los milicianos, con sus fusiles y los mosquetones. En los linderos de la pradera hizo su aparición el jesuíta. Uno de los milicianos le reconoció, por haberle visto en las chekas.

—Ahí está el loco—dijo en un grupo.

Y poco a poco se fué extendiendo el rumor. ¡El loco! ¡El loco! ¡El loco! El miliciano contó el caso que todos repetían poco después. Y se reía la gente. ¿No era extraña aquella manía de que le fusilaran?

El jesuíta avanzó. Presentóse en uno de los grupos, donde ya estaban prevenidos, y dijo:

—¿Cuándo empiezan los fusilamientos?

—Pronto, pronto—le contestaron, risueños, sus interlocutores.

Avanzó el miliciano que le conocía.

—¿Qué deseas?

—Yo soy jesuíta que ha visitado las chekas—contestó con aire muy modesto. Me dijeron ayer que me presentara aquí a esta hora y que ustedes me fusilarían.

—Sí; está bien; espera un momento—le ordenaron.

El jesuíta se apartó y decidió esperar un poco. Iban llegando los grupos de víctimas. El trágico festival iba a empezar. Los condenados se alineaban frente a los fusiles. A poco empezaron a resonar las descargas. Una, dos, tres ... Caían en racimos los presos. El jesuíta miraba acongojado. ¿Cuándo llegaría su turno? En vista de que nadie se ocupaba de él, dió unos pasos...

—¡Mi fusilamiento! ¿Quieren ustedes recordar que tienen que fusilarme, que han prometido fusilarme?

Rieron todos.

—Ahora, hombre, ahora...

Se reunieron unos cuantos milicianos. Deliberaron. Por fin, como se trataba de un **loco**, decidieron fingir una ejecución. Cargaron los fusiles con cartuchos auténticos, pero se dieron recíproamente la orden de tirar alto.

—Colócate ahí—ordenaron al Jesuíta.

Este obedeció.

—¡Apunten! ¡Fue...go!

Salió la descarga. El jesuíta continuó en pie, muy asombrado. Uno de los ejecutores se acercó a él y le dijo:

—Te perdonamos la vida; las balas no tienen poder alguno contra tí.

—Pero, ¿y mi fusilamiento?—insistió el padre.

—Las balas —le contestaron— se desvían al llegar a tu cuerpo. Retírate

Hubo de emprender el regreso a la ciudad. Volvía cabizbajo y triste De pronto le vino a la mente una idea genial. Iría en seguida a un cuartelillo anarquista, y al presentarse al miliciano de guardia, gritaría «arriba España», con lo cual se habría ganado el tiro fulminante, como fascista provocador. Dicho y hecho. Ante el primer cuartel anarquista, el jesuíta se detuvo, reforzó el propósito que le llenaba el ánimo y entró. Había un miliciano junto al descansillo de la escalera que llevaba a los pisos altos. Sin más preámbulos, el vagabundo que buscaba un fusilamiento, clamó:

—Soy jesuíta; ¡«arriba España»!

El miliciano se abalanzó contra aquel insensato que se le acababa de presentar.

—¡Cállese usted! ¿No comprende que si llega usted a decir eso mismo en la calle le fusilan? Márchese inmdiatamente y no diga nada; yo soy fascista.

El jesuíta quedó estupefacto. Su caso no tenía remedio. Tuvo que retirarse nuevamente, anonadado por su espantoso fracaso. Camino de su casa o de la casa de su escondite, se encontró un conocido. ¿Adónde va usted? ¿Está usted loco?—le preguntó éste. El jesuíta le miró con los ojos muy abiertos. «Venga inmediatamente conmigo'—añadió. Desaparecieron los dos. Al día siguiente, gracias al inesperado encuentro, el jesuíta estaba perfectamente a salvo de todo peligro. Hoy, se ha incorporado ya a la España nacional.

Manuel AZNAR

Marzo 15 de 1937.

El Generalísimo Franco dice que no tendrá grandes dificultades para vencer también a Cataluña

Sábese que allí los industriales todos, y también los obreros mismos, generalmente bien pagados, abominan del régimen de los rojos. Peor que Cataluña era la región asturiana

En nuestra edición del 21 de marzo último publicamos la entrevista que sostuvo con el Generalísimo Franco, en el cuartel General de Salamanca, el distinguido escritor Roberto Vallery-Radot, enviado especial de «Le Jour», de París.

Hoy insertamos otra entrevista que otro distinguido escritor francés, Raymond Recouly, sostuvo con el Generalísimo de los Ejércitos Nacionalistas, y en el curso de la cual éste hace interesantes declaraciones acerca del triunfo aplastante que han obtenido en todos los momentos sus tropas numerosas, compactas y disciplinadas, y alude también, con perfecto conocimiento de causa, a la ayuda constante y efetiva que el actual Gobierno de Blum, en una forma u otra, ha venido prestando a los marxistas de la península.

EN EL GRAN CUARTEL GENERAL

Salamanca, marzo 1937.

Insistiendo el General Franco en que la toma de Madrid se hará ahora «cuando él quiera y cómo quiera», agregó:

«Nuestra victoria será **completa**; es desde hoy **segura**, y puedo decir: **próxima**.

«Para tener la absoluta certidumbre, basta que tenga usted presente en su espíritu un determinado número de hechos que no podrían ser puestos en duda, porque son innegables. Considere el desarrollo de las operaciones en este lapso de siete meses. En cada encuentro, hemos batido a nuestros adversarios, sin que hayan podido tomarnos ventaja una sola vez. Le hemos arrebatado ciudades, provincias, posiciones capitales, en tanto que son incapaces de recuperar la menor porción—por pequeña que sea— del territorio perdido. Nuestra superioridad, en todos los dominios, por tierra, en los aires, por mar, es incontestable, y, desde hace algún tiempo, es aplastante.

«Usted acaba de recorrer en automóvil casi toda la España nacional. Usted pudo constatar, con sus propios ojos, en qué situación se encuentra. Por doquiera reina el orden, la disciplina, la actividad, la paz. Cada quien trabaja como puede en los campos y en las fábricas. Los víveres abundan sin restricción. El país entero está electrizado por una corriente de confianza, de entusiasmo, que pulverizará todos los obstáculos».

—Estoy seguro de ello, mi general, —le contesto—. Pero en Francia, en Portugal, en donde acabo de pasar dos semanas, muchos de sus partidarios estiman que una vez ocupadas Madrid y Valencia, tendréis las mayores dificultades para dominar a Cataluña. Se preguntan, si, ante ese obstáculo, no estaréis obligado a aceptar negociaciones, un compromiso...

—¿Negociaciones? ¿Un compromiso? ¡Jamás!— replica con voz cortante el general. Todo compromiso es imposible con un seudo gobierno que los bolcheviques rusos dirigen a su guisa. Pero bien, ¿por qué se supone que Cataluña será más difícil de vencer que el resto? Muchos, entre los catalanes, no sólo los patronos sino también los obreros que cobran altos salarios, deseosos de no ver destruídas sus fábricas, acogerán con alegría nuestra llegada. Nuestros adversarios más duros, más irreductibles, se encontraban, no en Barcelona, sino en Asturias, en donde el virus revolucionario causó el mayor de los estragos. Y sin embargo, ¡tuvimos razón!

LOS AGRAVIOS Y LAS QUEJAS CONTRA FRANCIA

—Créame usted, continúa Franco, si Francia —digamos más bien algunos miembros de su Gobierno—, no hubieran proporcionado abundantemente a los rojos, armas, municiones y voluntarios, la guerra hubiese terminado desde hace meses ya.

«No cometeré la injusticia de confundir vuestro país entero con algunos de los que hoy lo dirigen. Se que una gran parte de vuestro pueblo, la mayoría muy probablemente, anhela ardientemente nuestro triunfo, que es el de la civilización contra la barbarie.

«Pero en fin, los hechos son harto elocuentes. Me es difícil no tenerlos en cuenta. A despecho de que el Gobierno francés haya proclamado oficialmente su neutralidad, cantidades enormes, colosales, de abastecimiento militar cruzaron los Pirineos en pleno día. Los aviones contra los cuales tenemos que combatir son frenceses en su mayoría. Esos aviones no estarían allí si vuestro gobierno hubiese hecho el menor esfuerzo para detenerlos. Fué la Brigada Internacional, más de treinta y cinco mil extranjeros, con armas modernísimas, la que nos detuvo, por un tiempo, delante de Madrid. Una gran parte de esos voluntarios está compuesta de franceses reclutados en Francia con la tolerancia de vuestras autoridades.

Lo que Franco no me dice por discreción, pero que he sabido por conducto de uno de sus más eminentes colabradores, es que a pesar del pretendido **blocus** oficialmente instituído en la frontera, entre Francia y la España roja, los voluntarios franceses continúan pasando contra viento y marea. Pasaron entre doscientos y trescientos durante los primeros días que siguieran a la clausura de la frontera.

Si este hecho es exacto, —lo que los españoles afirman—, es una nueva infracción cometida por nosotros, un nuevo cargo contra nuestro Gobierno añadiéndose a todos los demás y abultando un expediente harto voluminoso.

¿QUE SERA LA ESPAÑA DE MAÑANA?

Interrogó luego al Generalísimo sobre un asunto de grandísima importancia: la organización de España, tal como cuenta realizarla una vez obtenida integralmente la victoria.

—A ningún precio, queremos volver al sistema parlamentario. Ignoro si ese régimen es bueno para otros países. Una cosa es segura: **no vale nada, absolutamente nada para el nuestro.** Su instalación en España marca exactamente el origen, la causa de todos nuestros infortunios, de todos nuestros desastres.

«Vamos a tratar de instalar un sistema corporativo, presentando, con las diferencias que se imponen, algunas analogías con el de Italia y el de Portugal».

Franco no me dice más sobre el particular. Las decisiones de orden político, la constitución de un gobierno sólido, regular, ceden por el momento el paso a las necesidades militares.

Franco adaptaría de buen talante la célebre frase de Clemenceau: **«Jefais la guerre!»** (¡Hago la guerra!) Todo el resto pasa al segundo plano.

Sé, empero, de fuentes seguras, —que, dentro de poco, probablemente después de una victoria militar— la ocupación de Madrid, principalmente—, serán decretas resoluciones de significativa importancia.

Franco recibirá, —digamos más bien,— tomará el título de **regente**, lo que no es una novedad en España, habiendo sido regente también, en el siglo XIX, el general Espartero.

¿Las cosas se detendrán allí? ¿O bien, esta nominación del regente será la primera etapa hacia el restablecimiento de la monarquía, que se efectuaría verosímilmente, no en beneficio del rey Alfonso, sino de uno de sus hijos, el infante Juan?

Hecho que no deja de tener su significación y su alcance: acaba de ser restablecido oficialmente el antiguo himno real, **la marcha de los granaderos.**

Ví con mis propios ojos, en diversas residencias, no las menos importantes, el retrato del príncipe Juan y el de su esposa.

ESTO MATARA LO OTRO

De mi larga conversación con el general Franco, un punto, esencial según mi modo, de ver, debe retenerse.

Cuando el Generalísimo, se declara seguro de vencer completa y rápidamente, un examen imparcial, objetivo, de la situación militar, le da enteramente razón.

Los dados de la Fortuna están netamente en su favor.

Todo hombre de sentido común tiene el deber de convenir en ello. La España roja será batida por la España nacional. **Esto matará lo otro.**

Franco tiene con él todas las fuerzas nacionales, que, materialmente, más aún, moralmente, dominan con toda evidencia a las de la España roja.

En cuanto a las fuerzas internacionales que se enfrentan en la península, hay, de un lado, las de la Rusia soviética, ayudada amplia mente por Francia, gracias a la complicidad de nuestro Gobierno; están los revolucionarios de todos los países, rusos, franceses, alemanes antihitlerianos, italianos anti-fascistas. belgas, checos, poloneses.

Todos estos voluntarios —atraídos a España en su mayor parte ante la perspectiva de una fuerte soldada— están lejos de constituir un ejército verdadero.

Del otro lado, entre los nacionales, se encuentra la ayuda poderosa, maciza, disciplinada y coordinada, por dos grandes países: Alemania y sobre todo Italia.

Si la Francia oficial no hubiera ayudado eficientemente desde el principio a la España roja, es probable y casi seguro que el auxilio de Alemania y de Italia a la España nacional hubiese sido mucho menos amplio, mucho menos impresionante.

Quisimos, desgraciadamente, en presencia de contendientes como Hitler y sobre todo Mussolini, oponer maña a la astucia, tratar de introducir secretamente en la península aviones, municiones, efectivos, cuando nada se puede disimular hoy.

Hitler y Mussolini replicaron inmediatamente, el último sobre todo, con su vigor y su decisión habituales.

Ahora bien: la experiencia de Etiopía lo prueba: **il n-est pas l-homme des petits moyens, ni des petits paquets.**

León Blum sin que nada absolutamente lo autorizase, formuló como principio, desde el comienzo de la guerra civil, que el triunfo de Franco representaría un grave peligro, una verdadera catástrofe para Francia, para la seguridad de sus comunicaciones con Argelia y Marruecos, en tanto que Franco, al contrario, na pasó nunca por un adversario de nuestro país.

Ha sido por culpa, de este gobernante, por el efecto de su pasión partidarista, que se manifiesta en todos los dominios —política interior, finanzas, diplomacia— que la guerra de España adquirió su carácter actual.

De buena gana le diría yo a la gente de izquierda de mi país:

«Sed radicales, si así lo queréis; sed socialistas, pero no cerréis los ojos a la evidencia. ¡No seáis idiotas! Creísteis largo tiempo —porque vuestros periódicos lo afirmaban— que Italia no vencería a los etiópicos, no se apoderaría de su territorio. Los venció y conquistó a toda Abisinia. Por razones de igual peso. Franco será dentro de poco tiempo el amo de toda España. ¡Preparaos a esta eventualidad, adoptad una política en consecuencia!»

Puesto que el último secreto, el gran arte de nuestra diplomacia consiste hoy en seguir en todo y por todo a los ingleses, a toser cuando tosen, a estornudar cuando estornudan, inspirémonos, en lo que respecta a España, en el ejemplo dado por esos queridos amigos.

¿Qué hacen en este momento? Sintiendo que el viento le es favorable a Franco, esos hábiles políticos van a ejecutar en lo que se relaciona con España, la misma maniobra realizada con Italia. Se inclinarán ante los hechos. Reconocerán sin tardar al gobierno de Franco. Por el instante y en espera de algo mejor, se ocupan de negociar con él un nuevo arreglo comercial.

¿Y nosotros? ¿Permaneceremos solos, estúpidamente a la cola?

Raymond Recouly.

(Prohibida la reproduccin, total o parcial).

RECONOCIDO EL GOBIERNO DE BURGOS POR LA CAMARA DE COMERCIO ESPAÑOLA DE MONTEVIDEO

MONTEVIDEO, abril 9. (Havas).— La Cámara de Comercio Española de esta ciudad cesó hoy las relaciones con el régimen de Valencia, procediendo al reconocimiento del Gobierno de Burgos; el Gobierno del Uruguay ha roto sus relaciones con Valencia.

DINERO
sobre alhajas
Prendas de Ocasión a precios sin competencia.
LA REGENTE
Neptuno y Amistad.

LEY DE ENJUICIAMIENTO CIVIL

NUEVA EDICION CON NOTAS ACLARATORIAS, TODAS LAS MODIFICACIONES QUE HA SUFRIDO SU ARTICULADO DESDE SU PROMULGACION, CONCORDANCIA CON TODAS LAS DEMAS LEYES VIGENTES Y UNA COPIOSA JURISPRUDENCIA QUE COMPRENDE CERCA DE ¡¡18.000 SENTENCIAS DE LOS TRIBUNALES DE CASACION DE CUBA Y ESPAÑA!!

por el Dr. Juan J. E. Casasus

Juez de Primera Instancia de Camagüey

A continuación de cada Artículo de la Ley se insertan las modificaciones que ha sufrido hasta la fecha, haciendo una exposición de su doctrina y una síntesis de cada una de las Sentencias dictadas por el Tribunal Supremo de España desde su fundación en 1854 hasta 1899 y que por consiguiente tienen valor jurídico en Cuba; todas las Sentencias dictadas por el Tribunal Supremo de Cuba desde 1899 hasta 1937; las Sentencias más importantes del Tribunal Supremo de España desde 1899 hasta 1936; innumerables Sentencias de la Sala de lo Civil de la Audiencia de la Habana; Acuerdos de la Sala de Gobierno del Tribunal Supremo de Cuba relacionados con la Ley de Enjuiciamiento Civil y las Resoluciones en Materia Hipotecaria y Sentencias dictadas en materia de Inconstitucionalidad por el mismo Tribunal.

A manera de doctrina y también a continuación de cada Artículo de la Ley, se han insertado infinidad de sentencias de las Cortes de Apelación Francesas y del Tribunal de Casación de París, así como también multitud de sentencias de las Cortes de Apelación y Casación Italianas.

TODA LA OBRA, YA PUBLICADA, ESTA CONTENIDA EN DOS VOLUMINOSOS TOMOS DE CERCA DE 1.000 PAGINAS CADA UNO.

LA NUEVA EDICION DE LA LEY DE ENJUICIAMIENTO CIVIL ES LA OBRA MAS PRACTICA QUE EN MATERIA JURIDICA, SE HA PUBLICADO HASTA LA FECHA, SIENDO DE IMPRESCINDIBLE NECESIDAD A TODOS LOS JURISCONSULTOS PARA LA SOLUCION RAPIDA DE TODOS AQUELLOS ASUNTOS RELACIONADOS CON LA MISMA LEY.

Precio de los dos tomos en rústica . . . . . $ 10.00
La misma obra encuadernada en media pasta 12.00
Encuadernada en pasta 13.00

LA MODERNA POESIA. Obispo 135. Apartado de correos 605. Habana.

LIBRERIA CENVANTES. Ave. Italia 62. Apartado de Correos 1115.

DESDE ESPAÑA

María Guzmán

Su nombre llena hoy el corazón de las mujeres.

Hace apenas cien días llenó de lágrimas el corazón de todas las madres.

Doña María Guzmán es la mujer del héroe Moscardó, la madre del mártir Moscardó.

Prisionera, como su hijo, del gobierno que deshace a España, separada del esposo, conociendo el asedio implacable y mortal que padecía el Alcázar de Toledo, ignorando quizá el episodio terrible y sobrehumano que abrió a su linaje las puertas de la inmortalidad, ¿quién puede adivinar las torceduras de su espíritu?

Y luego, cuando conoció el admirable holocausto del hijo de su vida, la terrible oblación que ofrecieron juntos en el altar de su patria los dos hombres que eran sol, fuerza y esperanza de su hogar; cuando supo la entrega del padre, la entrega de aquel Luis, tesoro de ilusiones cuajadas una a una en veinte años y rotas en deslumbramiento fugaz de unas palabras eternales:

—¡Padre, no te entregues...! ¡Viva Cristo! ¡Viva España!, ¿quién pudo medir la infinitud de sus sentimientos...?

Para que el padre no viera caer la más leve sombra en su conciencia de militar y de cristiano, el glorioso muchacho adelantó su frente y su pecho, aún casi niños, al plomo ardiente del odio traicionero. Para que su corazón, sus manos y su lengua no vacilaran en la inhumana y sobrehumana prueba, el padre respondió al hijo mientras guardaba el honor de su casa y cien vidas preciosas:

—Sabes que vas a morir... Cumple con tus deberes, hijo mío!

Allá por los novecientos veinte la curiosidad nos metió en una sala del Ateneo de Madrid. Hablaba Valle Inclán —el de las Sonatas admirables y perversas— con un buen número de gente joven; hablaba de historia; precisamente analizaba el hecho legendario de Guzmán el Bueno que no cabía en sus razonamientos positivistas; y vino a decir para no convencernos:

—Este Guzmán el Bueno, más que un héroe de leyenda es un ente mitológico. ¿A quién de vosotros se le hare creíble que, dentro de lo humano, se den padres capaces de consentir en la muerte de sus hijos por la fidelidad a una idea más o menos exaltada?

Y hasta creemos recordar su afirmación de que no había existido semejante Guzmán sino en la acepción de dos palabras de ajeno idioma, **good** y **man** que significan hombre bueno... Así andaban y así continúan andando muchísimos de los que se llaman intelectuales por no llamarse otra cosa...

Ahora, en los trágicos días de estos novecientos treinta que ayudaron a traer muchos intelectuales; en estos días abominables como no se dieron jamás en la historia bárbara, se reproduce el hecho, casi mítico en verdad por su grandeza ultra-terrena. El hijo de un militar español —que defiende vidas y fortaleza de España— prisionero de sus enemigos, es ofrecido al padre como precio de traición. Y ni uno ni otro doblan el acero sagrado de sus convicciones. Se van y se dan a la muerte con este adiós sublime:

—No te entregues, padre...

—Cumple con tus deberes, hijo mío...!

Cumplió con creces, hasta el martirio luminoso, cantando a su patria y a su Dios. para que la similitud del episodio alcanzara los mismos regios esplendores del pasado, la misma soberbia altivez del presente, la víctima inmolada lleva también el nombre de Guzmán. Luis Moscardó Guzmán; el hijo **bueno** de María Guzmán, la mujer **buena** a quien todas las mujeres de España van a rendir elocuentes, fervorosos tributos de comunión con la hondura de su duelo y con la gloria de su gloria...

Mercedes VALERO de CABAL.

ELECTRICA - HIGIENICA
ECONOMICA.
LA CASA DEL PERRO
NEPTUNO 38.

Surtase ahora de Saturnos
El verano y la comodidad lo exigen.

M.E.C.D. 2016

FIRMO PAUL WANER SU CONTRATO CON LOS PIRATAS DE PITTSBURGH

SE INICIAN ESTA TARDE LAS ELIMINACIONES DEL FIELD DAY ORGANIZADO POR LA LIGA SOCIAL

SPORTS DIARIO DE LA MARINA SPORTS
PAGINA CATORCE LA HABANA, SABADO, 10 DE ABRIL DE 1937 AÑO CV

DESDE EL BULL PEN

(Por PEDRO GALIANA)

Los Dodgers parece que hicieron muy mala combinación cuando dejaron escapar al infielder Linus Frey. Burleigh Grimes no puede hacer nada notable con la novena que le han puesto en las manos para este año.—Comentarios y notas

Los Dodgers de Brooklyn sentirán mucho haber dejado ir a Linus Frey... La verdad es que el joven infielder está bateando un horror con los Cubs de Chicago, en tanto que Woddy English no puede conseguir puesto regular en el equipo de Flatbush... El skipper Bill Terry tiene la impresión de que los Giants presentarán este año tres seguros bateadores en Jojo Moore, Melvin Ott y Hank Leiber... Y dice que si el alemán responde durante toda la season (se refiere a Leiber), volverá a discutir la serie mundial... Los expertos dicen que en lo único que ha mejorado el Brooklyn es en espíritu de batalla, lo cual es suficiente para que la novena pueda ganar 10 matches más que el año pasado... Los Dodgers han mejorado mucho en espíritu, repetimos, pero, aún en el supuesto de que Burleigh Grimes fuese una combinación de Connie Mack, McGraw y Miller Huggins, no podría hacer nada más excitante con su squad, si los altos oficiales del club no le mejoran el material que le han puesto en las manos... El line up de los Piratas luce extraño en estos días sin el nombre de los hermanos Waner... (Paul no ha reportado aún y Lloyd se encuentra enfermo)... Tony Lazzeri, de los Yanks, no se oculta para afirmar que Fred Merkle le enseñó todo lo que sabe sobre hitting... Bill Terry considra a Lingl Van Mungo un pitcher de $200,000, y dice que después vienen Carl Hubbell y Dizzy Dean... Los que conocen íntimamente a Joe Di Maggio dicen que el joven player es totalmente diferente este año a como lucía en 1936 y se asegura que Lefty O'Doul tiene mucho que ver con el cambio experimentado... O'Doul recomendó a Joey: «Viaja siempre en primera clase. Usa buena ropa. Abandona los tips que te den. Y cuando alguien se dirija a ti, contesta. Especialmente cuando el que te habla es un periodista»...

Los Browns de San Luis, después de intensificar vivamente su propaganda, esperan el más notable «opening day» que se recuerda en la historia del game en esa ciudad... Warren Giles, administrador de los Reds de Cincinnati, tiene la impresión de que la mayoría de los jugadores rebeldes actúan bajo la influencia de sus esposas... Gus Suhr, la primera base de los Piratas, que tiene una bonita cadena de juegos consecutivos, no bebe, ni fuma, lo cual le hace un atlet aperfecto... Helen Wills dice que el momento más interesante de su carrera tuvo lugar en el match que celebró con mademoiselle Cuzanne Lenglen hace 11 años... Helen perdió en straight sets con scores de 6-4, 8-6, pero, dice que ese día jugó más tennis que el que ha jugado en otras campañas para ganar el campeonato americano... Los expertos dicen que «si hubiese sido por el padre de Bob Feller», el joven pitcher del Cleveland estaría todavía ordeñando vacas en la granja de la familia... Desde que se unió a la novena, Joey Di Maggio mantiene un average de .387 con los New York Yankees... Frankie Frisch, manager de los Cardenales, acaba de asegurar que «Vernon Gómez tiene este año más velocidad que nunca, debiendo resultar un ganador frecuente en la Liga Americana»... Dick Coffman, que fué un buen auxiliar de Bill Terry en la última temporada, tiene su puesto en el pico del aura y está luchando todo lo que puede para no ser enviado al Jersey City, de la Liga Internacional... Si Dick triunfa en su lucha, entonces Terry tendrá que escoger entre Melton, Gabler y Mumbert para deshacerse de uno en dirección al team de Jackson... Hasta el presente, el grupo de regulares de los Giants lo forman: Carl Hubbell, Hal Schumacher, Fred Fitzsimmons, Clyde Castleman y posiblemente Melton...

Glark Griffith, propietario de los Senadores de Washington, admitió hoy que los Browns de San Luis están tratando de hacerse de los servicios del catcher Cliff Bolton, que abandonó hace días el campo de entrenamiento de los Senadores sin decir media palabra, y dice que una transacción podrá cristalizar a base de Bolton por Vosmik... Un par de scouts dicen que Charlie Gehringer es la mejor segunda base que se ha parado en un diamante... Y no quieren compararlo con Nap Lajoie, Eddie Collins y Frankie Frisch... Lo único que separaba a Paul Waner del line up regular de los Piratas eran 500 pesos, y esto es interesante si se recuerda que todo lo que Paul hizo en 1936 fué: ganar el champion bate de la Liga Nacional... Los Braves de Boston están muy descontentos con las demostraciones que ha venido ofreciendo Vince Di Maggio, y quieren devolverlo al San Diego.

EXCELENTE PROGRAMA SE DARA ESTA TARDE EN EL HIPODROMO DE ORIENTAL PARK, MARIANAO

Se han escogido buenos ejemplares para todas las justas y esto reunriá un entry bueno en la pista y on los stands. La quinta ha de ofrecer un final formidable

Azabache, cuya mejoría de la temporada pasada a esta ha sido tan grande que permite al hijo de Whisk y Mitchi alternar con los más distinguidos pur sangs de nuestro hipódromo en la actualidad, tiene esta tarde un gran chance de anexarse la quinta carrera que lleva el premio más alto del día.

Pero el animal cuyas vitaminas se aumentan con el excelente queso de Jaricó que parece haberle producido unas cuantas libras de peso a su entrenador y al señor Leopoldo Sierra, especie de agente de dicho producto, tendrá contrarios de consideración. A pesar de venir de la milla Toast Master será factor importante. Este ejemplar corre lo mismo sprints que distancias largas y en otros años ha probado que puede llegar a medirse aún con los más veloces contrarios.

En gran forma

Por la forma extraordinaria en que se encuentra Buy Straight es un ejemplar con la que hay que contar; quedó en segundo lugar de Seminole Queen en su última, perdiendo por un largo y venció en la que antecedió a esa derrotando a Chancell, Bon Mot, Gawaine y otros. Virbet ha ganado dos veces y tiene clase; Long Count no desentonará aunque la carrera luce bastante dura para la yegua de Durand y Dome es capaz de una sopresa cualquier día.

Formidable sprint

Formidable «sprint» será la cuarta carrera. Dunora ha demostrado una mejoría extraordinaria, ganando en grupo de quinientos pesos en su última y nadie dudará que en la competencia que comentamos la hija de Dunlin será hueso duro de roer. No hay que olvidar que Barashokova está igualmente en esa justa, aunque la jaca del Punta Alegre Stable ha vencido en grupos de 400 y 300 pesos mientras Maple Barbara y Cherry Point tienen tanto chance como cualquiera.

Sing, Sing, Dinain, Bon Mot y Prissy Toro completan el grupo de esa justa, cuya selección del ganador resultará difícil. Personalmente creemos que con buen aprendiz Cherry Point tiene «flus» para ganar la carrera si bien no sabemos quién será su jinete, mientras estamos seguros que Dunora llevará un jockey de la confianza del Figurín Stable.

Tres justas largas

Habrá tres carreras largas en el programa sabatino. La primera a milla cerrada; la sexta a milla y sesenta yardas y la última a milla y octavo. En la competencia final de la tarde, Zevstar vuelve con el uno de la montura a distancia similar a en que venció el día 30 de marzo último. En esa ocasión derrotó a Wandering Gold Decorous, Exception, Supernatural, Blue Spruce, Royal Guinea y Jimmy H. Posteriormente compitió en una carrera corta que perdió lógicamente, pues viniendo de la milla difícilmente podía derrotar a Brown Supinet, Blind Playdema y otros en un «sprint».

Pero hoy la cosa será distinta. Y aunque tiene en Blue Spruce, Wanderin Gold, Loyal Louie, Friend Whitey, el debutante Showman y Noreda, contrarios de alguna consideración, a la luz de aquella carrera que se repitió prácticamente hoy nos gusta la yegua de Leonardo Pérez para ganar nuevamente.

Reprisa meeting place

Meeting Place, ejemplar de popularidad que se ha anotado en Oriental Park, muchos triunfos brillantes, reaparece hoy. Será una carrera de prueba para este pur sang que no ha estado bien últimamente. Blind Playdema, Spoiled Boy y Chancell lucen como sus más destacados rivales en una justa que resultará altamente interesante.

El programa está lleno de atractivos y llevará a Oriental Park, miles de los fieles fanáticos del gran deporte hípico.

COMIENZA HOY EN FILA LA SERIE DE LOS «-S» CONTRA LOS PHILLIES

FILADELFIA, abril 9. (AP).— Los Atléticos de Filadelfia y los Phillies inician mañana su serie anual de juegos en los terrenos de Shibe Park, siendo este el primer encuentro de la batalla que determinará quien es el campeón de la ciudad.

Jimmy Wilson acaba de asegurar que comenzará el fuego con Bucky Walters en el box, mientras George Carter resulta la selección de los Atléticos.

JUEGOS DE EXHIBICION

Chicago (N)	000 200 600—8	12	2
S. L. (A)	000 000 010—1	5	4

French y O-Dea; Hildebrand, Van Atta y Hemsley.

INAUGURAN MAÑANA LA TEMPORADA DE TIRO EN EL CLUB CAZADORES DEL CERRO

LOS MAESTROS EN EL CAMPEONATO MUNDIAL DE BILLAR EFECTUADO EN NUEVA YORK EN MARZO

Cuatro ex campeones de billar y el actual campeón (jugando) Jimmy Caras, se entrnan antes de inaugurarse el campeonato mundial en Nueva York a fines de marzo. | Son de izquierda a derecha, Andrew Ponzi, Ralph Greenleaf, Benny Allen y Erwin Ruddolph. Todos, incluso Caras, fueron vencidos por nuevos campeones.

—Los premios de mañana.
—Inauguran la temporada.
—Un venado que no muere.

Ayer, al hablar de los premios que se tirarán el próximo domingo, mañana, en el Club de Cazadores del Cerro, con motivo de las tiradas inaugurales, nos formamos un lío. Y nos formamos un lío **padre** por la sencilla razón de que nos vinieron con un tip que nos causó tanta risa, que apenas si le prestamos atención a lo que escribíamos.

Y para que vea el lector, si es aficionado al tiro, que razón teníamos para desternillarnos de risa, vamos a divulgar el chisme, que después de todo, no tenemos miedo ninguno, porque después de lo que nos dijeron, no le tenemos miedo a la **fumina** de los individuos.

Nos contaron, y es verídico, que una cuadrilla de diez tiradores, entre los que se encontraban Julio la Flor, Pedrito Cazabón y Gustavo Alfonso, le tiraron dieciocho tiros a un venado, y se fué con vida. Hay más, un mexicano, que formaba parte de la decena, disparó cuatro tiros y se cayó del caballo. La escena aconteció en una finca de Caibarién. Y el cuento nos causó risa, porque hemos tenido oportunidad de oír los cuentos de Pedrito Cazabón, después de esas cacerías de venados.

Y ahora vaya una nota **oficial** sobre los premios que se tirarán mañana con motivo de la inauguración de la temporada.

Por la mañana, a las nueve y media, tiro de skeet, por el premio de Frank Steinhart Jr. A la misma hora, comenzará también en el range, la competencia de revólver por el premio que dona el Coronel Gonzalo García Pedroso. Una vez que haya terminado el tiro de skeet, pasarán los señores escopeteros al nuevo trap, para optar en platillos, por la Copa del Honorable Presidente de la República.

A la una el tradicional banquete de todos los años, y para el cual los señores asociados tendrán que separar sus cubiertos antes de las seis de la tarde de hoy, o bien por el teléfono M-6103 o por el X-2137.

Por la tarde, a las tres, tiro de pichón, por el premio del Alcalde de la Habana, Dr. Antonio Beruff Mendieta. Y tiro de rifle, en opción al premio de Andrés Bustillo, el Director del range de revólver y rifle.

Por la tarde habrá también baile, que estará amenizado por la orquesta Nacional, de Bofill.

Y ahora, como detalle, vamos a ofrecer los ganadores del primer día de tiro en la temporada pasada, para ver si se entusiasman los muchachos y repiten, que no tendría nada de particular.

—En platillo, Thorwald Sánchez, con 48 de 50.
—En pichón, el Dr. Benito Cueto, con 12 de 12.
—En revólver, el Dr. José Antonio López, con 226.
—En skeet, Julio Sánchez, con 23 de 25.
—Y en rifle, Domingo Riera, con 286.

¿Repetirán algunos de estos? Mañana lo sabremos.

SE CELEBRARAN ESTA TARDE LAS ELIMINACIONES DEL TRACK MEET JUNIOR QUE DARA LA LIGA SOCIAL

Ha sobrepasado todos los cálculos el entry de las competencias. Los finales se brindarán el domingo por la mañana. Todo en el Stadium de La Tropical. El Cubaneleco lleva 14 atletas a las justas. Heats combinados

Ha sobrepasado todos los cálculos el «entry» logrado por la batalladora Liga Social», para las ocmpetencias juniors de Track que se efectuarán en el Gran Stadium Cerveza Tropical, hoy sábado a las 2:30 de la tarde y el domingo a las 9 y media de la mañana.

«Club San Carlos», «Cubaneleco», «Miramar Yacht Club», «Club Deportivo de Hacienda», «Club Atlético de Cuba», «Club Náutico de Varadero» y «Vedado Tennis Club», enviaron representación al Field Day. Con excepción del «Vedado Tennis Club», todos los clubs tienen chance de ganar las competencias. El pasado año los ganadores en cada Track Meet Junior y Senior se destacaron desde el momento de conocerse las inscripciones. Pero para estas competencias no es posible aventurarse a vaticinar el ganador. Puede ser el «San Carlos», que lleva 26 hombres, la inmensa mayoría de los que gozan de excelente preparación. El «Club Atlético de Cuba», —gloriosostigres anaranjados— han inscripto un apreciable «entry» de 21 muchachos bajo la batuta experta del sonriente Julio Navarro. «Club Deportivo de Hacienda» presenta 17 atletas que en todos los momentos darán la batalla y pueden llevar alas vitrinas de su sociedad una nueva copa en Track. Una docena de trackmen lleva solamente el «Varadero»; pero cuando usted sepa que estos boys han sido entrenados por el incansable «Búfalo» Estévez, al que tanto debe el sport en Cuba, usted puede apostar doble a sencillo que los doce hombres deben ser «crema» pura, pues no podría explicarse de otro modo el que Estévez, conocedor del Track como nadie, invierta la considerable suma que le reporta la inscripción del equipo, su preparación desde hace tiempo y el gasto de traslado de ese equipo a la Habana, así como su alojamiento. Seguramente que el «Varadero» estará en la lucha en todos los momentos.

El «Cubaneleco» lleva 14 trackmen escogidos, después de concienzudo entrenamiento. Hombres como René Cuervo, Bos, Averhoff, Salazar, Ponce, Gispert, Escobar y otros, figuran en su lista y esos muchachos son seguros ganadores de primeros lugares y de puntos, y ayudados por el resto de los que integran el equipo, pueden causar el dolor de cabeza en la contienda. Los hombres del «Miramar», por su corto número, no podrán inclinar la balanza a favor de los muchachos de la Playa; pero es indiscutible que romperán muchas posibilidades. Y, de todos modos, el «Miramar» habrá hecho su parte, contribuyendo de nuevo al alza del precioso deporte del Track. De cualquier modo, los expertos predicen que el triunfo de cualquiera de los equipos fuertes será por una mínima ventaja.

Los precios de veinte centavos cada día, resultan populares. Damas y niños solamente abonarán media entrada por su admisión.

Heats eliminatorios para los eventos siguientes:

Primer Heat:
René Cuervo (CC).
Félix Orejas (CDH).
Carlos Antonetti (MYC).
Rafael Bos (CC).
Ernesto Suárez (CNV).
José A. Alcalde (SC).

Segundo Heat:
Rogelio Reyes Gavilán (MYC).
Felipe Martínez (CDH).
Eligio Méndez (CNV).
Julio Iglesias (SC).
Adalberto Rodríguez (CC).

Tercer Heat:
Antonio Pérez (CNV).
Luis Labrador (CC).
Marcos Menéndez (SC).
Fernando Santiso (M).
Armando Díaz (CAC).

NOTA: Clasifican los dos primeros de cada heat.

CARRERA DE 200 MTS. PLANOS

Primer Heat:
José A. Alcalde (SC).
Antonio Pérez (CNV).
Marcos Menéndez (C).
R. Reyes Gavilán (MYC).
René Cuervo (CC).
Bautista Aristondo (CNV).

Segundo Heat:
Guillermo Salazar (CC).
Horacio Guzmán (CAC).
Carlos Antonetti (MYC).
Eligio Méndez (CNV).
Félix Orejas (CDH).
Leonardo Valdés (SC).

Tercer Heat:
Luis Labrador (CC).
Felipe Martínez (CDH).
Armando Díaz (CAC).
Julio Iglesias (SC).
Ernesto Suárez (CNV).
Rafael Bos (CC).

NOTA: Clasifican los dos primeros de cada heat.

CARRERA DE 400 MTS. PLANOS

Primer Heat:
Horacio Guzmán (CAC).
Víctor González (SC).
Eligio Méndez (CNV).
Félix Orejas (CDH).

Segundo Heat:
Felipe Martínez (CDH).
Eduardo Gutiérrez (CC).
Carlos Cardoso (SC).
Miguel García (SC).
Bautista Aristondo (CNV).

Tercer Heat:
Juan Pérez Jaime (CNV).
Evelio Espínola (CDH).
Ernesto Suárez (CNV).
Mario Fernández (SC).

NOTA: Clasifican los dos primeros de cada heat.

CARRERA DE 400 METROS CON OBSTACULOS

Primer Heat:
Juan Pérez Jaime (CNV).
José A. Altuzarra (SC).
Evelio Espínola (CDH).
Leonardo Valdés (SC).
Luis Labrador (CC).

Segundo Heat:
Félix Orejas (CDH).
Francisco Fuentefría (CAC).
Mariano Averhoff (CC).
Bautista Aristondo (CNV).
Mario Romañach (SC).

NOTA: Clasifican los tres primeros de cada heat.

HORARIO OFICIAL PARA LAS COMPETENCIAS DE CAMPO Y PISTA DE 1937.

Sábado 10 de abril de 1937

2:30 p.m. Lanzamiento del Disco. (Finales).
2:30 p.m. Salto con Garrocha. (Finales).
2:45 p.m. Carrera de 100 metros (3 eliminaciones).
3:00 p.m. Carrera de 400 metros. (3 eliminaciones).
3:15 p.m. carrera de 10,000 metros. (Finales).
3:30 Salto largo, (Finales).
3:30 p.m. Lanzamiento del martillo. (Finales).
4:00 p.m. Carrera de 200 metros. (3 eliminaciones).
4:15 p.m. Carrera de 1,500 metros. (Finales).
4:45 p.m. Carrera de 400 metros con obstáculos (2 eliminaciones).

Domingo 11 de abril de 1937
(Todos finales)

9:30 a.m. Carrera de 110 metros con obstáculos.
9:30 a.m. Lanzamiento del Shot Put.
9:30 a.m. Salto Alto corriendo.
10:00 a.m. Carrera de 100 metros planos.
10:10 a.m. Carrera de 400 metros planos.
10:20 a.m. Carrera de 5,000 metros.
10:30 a.m. Lanzamiento de la Jabalina.
10:30 a.m. triple salto.
10:50 a.m. Carrera de 200 metros planos.
11:00 a.m. Carrera de 800 metros planos.
11:15 a.m. Carrera de 400 metros con obstáculos.
11:30 a.m. Relevo de 4x100.
11:45 a.m. Relevo de 4x400.

YA FIRMO PAUL WANER CON LOS PITTSBURGH BUCS

El presidente del club dice que el contrato marca un aumento de consideración

DALLAS, Texas, abril 9. (AP).— Paul (Big Poison) Waner, que fué campeón de los bateadores de la Liga Nacional durante la pasada temporada, abandonó hoy su larga rebeldía y puso su firma en el contrato que le ofrecieron los Piratas, que es el décimo-segundo de su historia como player del club.

El presidente de los Piratas fué quien dió la noticia, pues nadie pudo hallar a Mr. Waner cuando se le fué a buscar al hotel donde Mr. Bens wanger dijo que se estaba hospedando hasta el domingo.

El líder de los Piratas asegura que el nuevo contrato marca un aumento considerable, y afirma que Paul está listo para entrar nuevamente en acción.

Waner fué champión bat el año pasado con promedio de .373, el mejor de su carrera en el viejo circuito.

SERA GRANDE LA JUSTA DE LA NATACION

Hasta la AAFC, dirigida ahora por OLD Pop, propone dar magníficas competencias

Se aproxima la temporada de natación, que promete ser interesante, y los clubs y colegios anuncian la organización de distintos equipos para concurrir a casi todas las competencias que se efectúen.

Un vistazo al panorama demostrará que para la campaña hay más de nueve entidades entusiasmadas. Primero vendrán las colegiales femeninos, en las cuales intervendrán el colegio cubano Arturo Montori, el Edison y posiblemente la Beneficencia.

Después vendrán las pruebas oficiales de juniors y seniors, que serán puestas en las manos de un comisionado, dirigido y guiado por «Old Pop», que es realmente el verdadero líder de la AAFC, y seguidamente surgirán las competencias oficiales masculinas, en las cuales se espera un entry interesante, pues muchos clubs y colegios quieren brindar su cooperación.

Dentro de pocos días la Unión Atlética de Amateurs designará su comisionado de natación, y una vez hecho el nombramiento, se harán las convocatorias para los eventos. Perico Miranda, popular mentor criollo, líder del Casino Deportivo, asegura tener 40 hombres dispuestos para dar batalla al mejor club que se presente, y sus amigos y admiradores, están convencidos de que volverá a ser factor en las competencias de novicios, juniors y seniors.

La conferencia de los «Ocho Grandes» clubs convocará a una justa particular inter-clubs, en la cual intervendrán sus asociados para decidir la supremacía novicios, junior y senior de esas entidades.

TOPICOS FUTBOLISTICOS

Por PETER

—Hoy designarán el árbitro.
—Optimismo en la Juventud.
—Coto jugará en el Hispano.

Esta noche habrá una reunión informal en la Federación de Futbol de la Habana, y a la que han de asistir las representaciones de los clubs Deportivo Centro Gallego y Deportivo Hispano América, así como el presidente de la Asociación Habanera de Arbitros, Manolo Menéndez.

Se tratará sobre la elección del árbitro que ha de actuar en el encuentro de esos dos teams, mañana en el Stadium Cerveza Tropical, pues aún cuando se había señalado a José Donjó, parece que la parte del Hispano no está muy conforme con su decisión.

Esta noche, de común acuerdo, será designado el referee.

En Juventud Asturiana, hay optimismo sobre el resultado del partido de mañana. Le toca a los «Toros» jugar contra el Iberia. Es un encuentro del que realmente no se pueden hacer predicciones, porque un choque entre Iberia y Juventud, dado el cuadro que ambos pueden desplegar, es más de esos de cara o cruz, es decir, que lo mismo pueden ganarlo los astures que los iberos. Pero así no lo ven los muchachos que preside Jesús Lacera, en la casona astur, se espera el triunfo como cosa segura, y se basan para ello en que hará su reprisss Carlos Olivera, que es un buen jugador, pero que además con su presencia, infiltra un gran entusiasmo a sus compañeros.

El partido este de Iberia y Juventud ha de ser el plato fuerte del programa. La Juventud aún no se da como descartada del primer lugar y si pierde mañana contra el Iberia, será cuestión de aceptar su baja de esas aspiraciones, pero si triunfa la cosa varía, pues entonces el Iberia bajará un par de puntos.

Del match del Centro Gallego e Hispano, hablamos en lugar aparte.

A continuación ofrecemos el resultado de la serie particular entre Juventud e Iberia:

Diciembre 6: Juventud 1; Iberia 1. Arbitro Guardia.
Diciembre 27: Juventud 1; Iberia 1. Arbitro Guardia.
Enero 17: Iberia 3; Juventud 1. Arbitro Borrazás.
Febrero 7: Iberia 2; Juventud 1. Arbitro Guardia.
Febrero 28: Juventud 4; Iberia 2. Arbitro Guardia.
Marzo 21: Juventud 2; Iberia 1. Arbitro Pagés.

Hay un perfecto empate: Dos triunfos per capita y dos empates. De manera que ni siquiera se puede perdecir el triunfador de acuerdo con la ley de los averages.

El único detalle que hay es favorable al Iberia. Los «Leones» ganaron dos seguidos y luego dos seguidos también los «Toros». Luego es de esperarse que ahora vuelvan a ganar los iberistas.

Coto, reaparecerá el domingo en el Hispano. Así nos lo aseguró la otra noche, el representante del Hispano, Longino. Por cierto que nos dió la noticia con gran alegría, porque Longino, como la mayor parte de los hispanófilos, saben lo que vale ese entusiasta equipier, más que nada por panófilos, saben lo que vale ese enel gran entusiasmo que siempre pone en todas sus actuaciones.

Racing y Betancourt son los equipos de la Serie B, que abrirán el programa de mañana domingo en los predios de don Julio Blanco Herrera.

La Nacional no sabe nada del próximo Campeonato Mundial de Balompié, oficialmente. Extraoficialmente lo sabe, porque el otro día dijimos aquí lo que había sobre el particular.

Y tenemos entendido que nada se le ha dicho al organismo, porque el representante de la F. I. F. A., ha enviado unas cuantas cartas al máximo organismo cubano, y de ninguna de ellas ha recibido contestación.

Y es lo que dice Mr. Campell: Mientras esos señores no me contesten otras comunicaciones que les he enviado, yo no tengo por qué seguirles escribiendo.

Esto es muy sensible que suceda, pero sucede.

Y debe hacerse algo por que no continúen así las cosas.

SE SUSPENDIO ANOCHE EL PROGRAMA DE LUCHA LIBRE EN LA CRISTAL

El programa de luchas libres, señalado para anoche en el ring de la arena Cerveza Cristal, se suspendió en vista de las lluvias que empezaron a caer desde horas tempranas de la tarde.

Es casi seguro que el mismo programa se ofrezca el próximo martes en el ring del teatro Alkázar. Todo depende de que se pueda arreglar lo del ring.

También hemos oído comentar que el promotor Joe Corona se propone traer a la Habana otros luchadores, y que uno de ellos, italiano, será una sensación. Algo mejor que Romano, según nos dicen.

JUEGAN MAÑANA A. D. C. CON EL "TELEFONOS"

También lo hacen Atlético y Regla en los terrenos del Regla Park, comenzando a la 1:45

Mañana por la tarde en los terrenos del Regla Park, se ha de ofrecer un interesante doble encuentro de base ball, en el cual cuatro de los teams que después han de luchar en la temporada de la Liga Nacional de Base ball Amateurs, se disputan el triunfo.

Los dos encuentros que se han de ofrecer son los siguientes:

1:45 Atlético vs. Regla.
3:45. Teléfonos vs. A.D.C.

Los dos encuentros son de los buenos, en el primero los ahora potentes muchachos del Club Atlético de Cuba se miden con el team que más consistencia ha demostrado en las prácticas, el Regla, al extremo de que los expertos y lo están considerando con chance a uno de los mejores puestos en la temporada próxima.

Después el A.D.C. la nueva adquisición de la Liga Nacional y de conjunto que tiene a Picazo como director, que ha demostrado encontrarse también en muy buenas condiciones para esta temporada que se avecina, y como este encuentro es la primera exhibición de los adeceistas con teams de la nacional, se espera que tantos fanáticos, como los que hasta ahora lo están haciendo, asistan a presenciar este encuentro.

EL CLUB ADC PRACTICARA HOY EN EL VEDADO TENNIS

Se avisa por este medio a todos los players del ADC, para que concurran hoy a las tres de la tarde a los terrenos del Vedado Tennis Club a fin de efectuar prácticas.

Horacio Alonso.
Manager.

CAMISAS
VITI
ANATOMICAS

LO DE TAPIA Y CHORENS ES UN CASO SIN IMPORTANCIA

Si gana el Hispano, será única y exclusivamente por la estrategia que desarrollará en el próximo match

Los más variados comentarios se están haciendo con relación a probables resultados de los dos encuentros de futbol de Primera Categoría, Serie A, que se efectuarán mañana, domingo, en el Gran Stadium Cerveza Tropical. Pero la mayor parte de ellos, giran alrededor del encuentro de «Tigres» y «Alacranes», y casi todos abundan en la misma opinión. En que el Hispano puede ganar su primer encuentro del Campeonato al Deportivo Centro Gallego, y que ello será un bonito chance que se le presenta al Iberia para quedarse solo en el primer lugar.

Hay dos hechos poderosísimos para que la afición así se manifieste. En primer lugar, el anuncio que hicimos nosotros desde estas mismas columnas, sobre el adiestramiento especial a que está sometiendo esta semana el entrenador Polo, a los jugadores del Hispano. El conjunto de los Tigres es un team que en casi todos sus encuentros empieza bien, pero termina mal. Y termina mal, porque a medida que va transcurriendo el tiempo, los muchachos parece que se debilitan y por falta de aire, los contrarios le empatan a última hora los encuentros, cuando no se los ganan. Y como ya llueve sobre mojado, es decir, como el caso se ha repetido muchas veces, Antonio Polo, que no es bobo, se ha dedicado en la presente semana, como decimos antes, a dar a los Tigres un adiestramiento especial, y con el cual podrán desarrollar, en su próxima salida, el mismo tren de juego, de pitazo a pitazo.

En segundo lugar, se han interpretado de muy diversas maneras las declaraciones del entrenador del Deportivo Centro Gallego, Tapia, sobre el juego de Chorens, en el último partido contra el Iberia. Efectivamente, algo ha pasado entre Tapia y Chorens. Fuimos de los primeros en enterarnos del asunto y si de ello no nos hicimos eco antes, fué, sencillamente, porque entendemos que estas cuestiones de orden interior en los Clubs, mientras menos se divulguen, es mejor Y si hoy lo decimos es porque ya es del dominio público y porque, además, se ha interpretado mal.

Se ha interpretado mal, decimos, porque hay quien piensa que se ha producido una crisis en el team del Centro Gallego, cosa que nosotros somos los primeros en rechazar. Lo sucedido entre Tapia y Chorens no ha sido más que una pequeña observación del primero al segundo, y esto no puede ser motivo ni para que el valioso defensa se moleste y mucho menos, en el caso de que se contrariara, para que ello quebrantara la disciplina de un equipo. Chorens no es ningún chiquillo, y tiene que comprender que si algo le indica el entrenador es por el bien del Club y por el bien del mismo jugador, que, estrella al fin, tiene que velar por su performance siempre. No creemos que el caso, casi sin importancia, sea cosa de que produzca un rompimiento de relaciones entre dirigido y dirigente, pero dado el caso de que tal cosa hubiese, no es posible pensar en que la baja del entrenador o la del equipier produjera, de momento, un mal en el equipo que lo llevara a la derrota. Precisamente es éste el detalle por el que tanto Tapia como Chorens tienen que llegar a la conclusión de que no es ésta la hora, considerando las grandes demostraciones que ambos tienen dadas de su amor al team galaico, para llevar adelante un disgusto, nacido de una incidencia del juego.

De manera que sólo por el primer detalle que apuntamos, se puede admitir la posibilidad de que gane el Deportivo Hispano América, y de que con ese triunfo se le presente un nuevo golpe de suerte a los Leones del Iberia. Y hacemos resaltar esto, porque tenemos la seguridad de que si efectivamente, se produce ese triunfo por el que se ambiciona en el Hispano, no será debido a ninguna otra cosa que a la táctica que emplee el Hispano en el terreno. Porque cualquier cosa que haya sucedido entre Tapia y Chorens, y por muy grandes que hayan sido las consecuencias, tenemos la seguridad de que el cuadro de los Alacranes jugará con el mismo acierto que lo ha venido haciendo desde la tercera vuelta del Campeonato.

EL TEAM DE BASE BALL DE LA CASA DE BENEFICENCIA TOMA LA DELANTERA EN LAS JUSTAS DE LOS COLEGIALES

El equipo del colegio La Salle le perdió en un duelo de pitchers. Ahora está empatado en segundo lugar con las Escuelas Pías. Los Hermanos Maristas siguen fallando

El pasado jueves por la tarde, ante numerosa concurrencia y en los populares terrenos Stadium Casa de Beneficencia, celebró la Liga Federal Intercolegial de Cuba, su anunciado double-header, en opción al campeonato de base ball, del presente curso escolar, entre atletas menores de 18 años.

En el primer juego de la tarde, entre los teams de la Casa de Beneficencia y Maternidad de la Habana, y Hermanos Maristas, de la Víbora, venció el primero con una anotación de 7 por 2, ocupando nuevamente el primer lugar de la contienda, por haber sido derrotado el team del Colegio de la Salle.

El gran pitcher zurdo de la Beneficencia José Montero, realizó una gran labor, dominando a los temibles sluggers de los Maristas y colocando nuevamente a su club en el lugar de leader, posición ésta que según frases del mencionado lanzador conservará el club de sus amores, pues le ha pedido al Manager Diviñó, actuar de pitcher en los dos restantes juegos que le faltan por celebrar a su club.

En el segundo puego del día, el team de las Escuelas Pías, de Guanabacoa, logró un gran triunfo, sobre el team del Colegio de la Salle, del Vedado, con la mínima anotación de 1 por 0.

Este juego fué un gran duelo de pitchers entre Schutte y Villiers venciendo el segundo cuando su club anotó la carrera decisiva, en el octavo inning con dos outs.

En este juego brillaron por su fenomenal fielding los jovencitos Arellano, Vidal, Llano, J. L. López y Bardina, los que provocaron repetidas veces, muchos y merecidos aplausos de la inmensa concurrencia.

La mejor jugada de la tarde la realizó en el quinto inning y con dos corredores en bases, el eficiente left fielder del Club de La Salle, el culto joven Graupera, que haciendo un esfuerzo sobrehumano realizó una monumental cogida de cordón de zapato.

ESTADO DEL CAMPEONATO

	J.	G.	P.	Ave.
C. de Beneficencia	4	3	1	.750
Colegio de la Salle	4	2	2	.500
Escuelas Pías	4	2	2	.500
Hermanos Maristas	4	1	3	.250

PROXIMOS JUEGOS EN LA BENEFICENCIA

Domingo 11 de 10 a 12 de la mañana, Casa de Beneficencia y Escuelas Pías y desde las 2 de la tarde en adelante, Hermanos Maristas y Colegio la Salle.

C. DE BENEFICENCIA

	V.	C.	H.
T. Rodríguez, cf.	1	1	0
M. Poey, 3b	3	1	1
J. Montero, p.	5	1	2
O. Tapia, ss.	4	1	1
V. Quesada, 2b.	4	1	1
P. Báguena, rf.	3	0	2
L. Prieto, 1b.	4	0	1
A. Valdés, c.	4	0	0
F. Camps, lf.	3	2	2
Totales	31	7	10

HERMANOS MARISTAS

	V.	C.	H.
J. Medio, c.	4	0	1
M. Averhoff, ss.	4	2	2
S. Pita, 1b.	3	0	0
V. Méndez, cf.	3	0	1
J. Paz, 2b.	3	0	0
J. Brito, 3b.	0	0	0
S. Lopo, 3b.	4	0	1
H. Brown, lf.	3	0	0
A. González, rf.	1	0	0
M. Radillo, p.	2	0	1
J. Brown, rf.	2	0	1
Totales	29	2	6

Anotación por entradas

C. de Beneficencia . 000 110 ...
Hermanos Maristas . 000 001 ...

SUMARIO

Carreras empujadas: Báguena, Montero 2, Tapia, Quesada 1.
Stolen bases: Quesada, Camps, Averhoff.
Quedados en bases: Beneficencia 11, Maristas 9.
Double Plays: Méndez a Averhoff a Medio.
Struck outs: Montero 5, Radillo ...
Bases on Balls: Montero 4, Radillo 8.
Dead balls: Radilo a T. Rodríguez.
Umpires Ecay (home), Perrigo, (bases).
Tiempo: 2 horas.

SEGUNDO JUEGO

Anotación por entradas

C. de la Salle . . . 000 000 000
Escuelas Pías . . . 000 000 01...

SUMARIO

Sacrifice hits: L. Requejado, ...
Stolen bases: J. Arellano 2, ... Requejado, Soto 1.
Quedados en bases: De La Salle ... Escolapios 5.
Double plays: A. Llano a ... López a Requejado.
Struck outs: Schutte 4, Villiers ...
Bases on Balls: Schutte 1, Villiers 3.
Dead ball: Schutte a M. Soto.
Passed ball: Echevarría.
Umpires: Ecay. (home); Perrigo, (bases).
Tiempo: 1 hora 56 minutos.
Scorer: Oscar Fernández.
Observaciones: Picaza bateó por Bernal en el 9o. y Badía corrió ...

Selecciones del DIARIO

PRIMERA CARRERA (PISTA MUDDY O HEAVY) UNA M...

SUN CLOISTER: A veces le gusta el track.

Sun Cloister	112	Tiene que correr mucho.
Roping	107	Corre pegado al riel, por dond... tará más heavy.
Donny Johny	107	Sus mejores en este track.
King Faro	107	Ligero chance.

SEGUNDA CARRERA CINCO Y MEDIO FURLO...

EDITH M.: Le llegó su día.

Edith M	109	Sus patas pedían fango.
M. Stewart	109	Mejora en el heay.
Irish Music	104	Prefiere el fast.
Flo Along	104	Se impulsa tarde.

TERCERA CARRERA CINCO Y MEDIO FURLO...

LADY BEACON: Tendrá que apurarse mucho.

Lady Beacon	104	Es una pantera en track húm...
Chancell	109	Al que hay que vencer.
Spoiled Boy	109	Para el show.
Meeting Place	109	Estuvo muy enfermo.

CUARTA CARRERA CINCO FURLO...

BARASHKOVA: En esta pista corre mucho.

Barashkova	115	Será difícil alcanzarla.
Dunora	110	A quien hay que vencer.
Cherry Point	99	Con Boris es difícil.
Maple Bárbara	102	Para ésta es corta.

QUINTA CARRERA CINCO Y MEDIO FURLO...

LONG COUNT: En una carrera difícil.

Long Count	104	Su última es buena.
Buy Straight	102	Tremendo contrario.
Virbet	112	De aquí para arriba.

SEXTA CARRERA UNA MILLA Y 60 YAR...

SEA LASSIE: En una carrera muy pareja.

Sea Lassie	104	Llegará volplaneando.
Sun Vestal	104	Parece el contrario.
Camp Boss	109	En fast ganaba fácil.
Bright Penny	99	Hoy tiene regateo.

SEPTIMA CARRERA UNA MILLA Y UN OCT...

BUNKY: Hoy está en su pista.

Bunky	109	Y a veces corre duro.
Wandering Gold	106	La que presentará combate.
Friend Whitey	102	Necesita monta fuerte.
Blue Spruce	11	De aquí para arriba.

M.E.C.D. 2016

HOY **ARENA CERVEZA CRISTAL** HOY

ESTA NOCHE A 10 ROUNDS

PANCHON MARTINEZ vs. RAMON REBOLLAR

RED HUTCHENSON vs. MARIANO ARILLA

A 6 Rounds BOBY LUIS vs. R. SOTO y 2 PELEAS MAS

PRECIOS RING $2.00 — **PREFERENCIA $1.00** — **GRADAS $0.80**

SPORTS — DIARIO DE LA MARINA — SPORTS

AÑO CV — LA HABANA, SABADO, 10 DE ABRIL DE 1937 — PAGINA QUINCE

Zoila Rodríguez retornará a las lides del court

La ex-campeona competirá en el próximo torneo nacional que comienza el sábado, 17

Dentro de una semana, en los courts del Vedado Tennis Club, quedará inaugurado el campeonato nacional de tennis, evento este que promete resultar uno de los más importantes de la temporada de deportes veraniegos, ante la posibilidad de un tercero y sensacional encuentro entre las dos máximas figuras del aristocrático sport en Cuba: Ricardo Morales y Gustavo Vollmer.

Enorme, sin duda alguna, es el interés que existe entre nuestros jugadores para participar en la cercana competencia de la Federación Amateur Cubana de Lawn Tennis. Todas las grandes figuras del deporte, incluyendo en ese grupo a todos los participantes en el recientemente terminado torneo en los courts del Vedado Tennis Club. Ricardo Morales, Gustavo Vollmer, Lorenzo Nodarse, José Agüero, Andrés Fernández Morell, Joffre Etcheverry, Guido y Jack Conill, Jorge Cancio, Antonio Daly, Ernesto Fernández Ordoñez, Antonio de la Torre, el sensacional chiquillo que tan bella exhibición ofreció frente a Donald Leahong y otros más, estarán listos para iniciar la que será más formidable contienda tennística en los últimos tiempos.

Pero, no solamente tendremos en el court listos para luchar bravamente por la victoria, a nuestros mejores jugadores También las muchachas se aprestan a retornar a las lides tenísticas, ofreciendo nuevamente pruebas fehacientes de la capacidad de la mujer cubana.

En este último sentido, tenemos una magnífica y grata noticia que brindar a los lectores. Esta no es otra que el retorno de Zoila Rodríguez, la sensacional ex-campeona, que tras un largo periodo de voluntario retiro a virtud de su matrimonio con el comandante Miguel de la Fé, parece dispuesta a reverdecer sus pasados laureles en las competencias tennísticas.

Para los viejos amantes del tennis es inútil mencionar aquí las brillantes demostraciones ofrecidas hace años por la hoy señora de Miguel de la Fé. Defendiendo el pabellón del Ferroviario primero, y después del Loma Tennis Club, Zoila Rodríguez, la temible zurdita de dorados cabellos, supo conquistar en virtud de su poderoso stroke incontables lauros deportivos, figurando durante años al lado de las grandes luminarias del tennis. Campeona de Cuba, runner up de torneos nacionales, Zoila Rodríguez alcanzó su más bella victoria tennística en esos mismos courts del Vedado Tennis al derrotar en decisivo match por la copa Hidalgo a Luz Rincón Gallardo, la bella y notable jugadora mexicana.

Con Zoila Rodríguez estarán este año discutiendo el título nacional y la posibilidad de representar a Cuba en los Cuartos Juegos Centro Americanos y del Caribe Elena de la Torriente de la Guardi, Margot Torriente de Rose, Celeste Garat, Margot Morera de Cabrera y otras veteranas, así como un grupo nutrido de jóvenes tennistas, pertenecientes a nuestros más exclusivos clubs.

RED HUTCHENSON Y MARIANO ARILLA EN LA ARENA CRISTAL

También pelea Panchón contra Rebollar y el ganador se enfrentará con Joe Coego

Esta noche vamos a tener en la Arena Cristal peleas buenas, calientes de esas que gustan al fanático aunque no atraigan al transeunte. Al que le gusta el boxeo de verdad tiene que ofrecerle muchos incentivos el match de Rebollar y Panchón Martínez y el debut de Red Hutchenson.

De la pelea estelar del programa debe salir un próximo aspirante al título de campeón light weight de Cuba y hasta es muy posible que un contrario para Conrado Conde. Porque si Panchón Martínez, con sus 130 libras escasas logra un triunfo sobre el invicto Rebollar, podrá perseguir al Conguito hasta obligarle a pelear con él. Panchón es un boxeador elegante, estilizado, con dos buenas manos y unas piernas inmejorables. Hoy le concede un handicap a Rebollar porque, el muchacho mismo lo dice, se le hace difícil encontrar peear. Junior light weights en Cuba hay solamente dos: Baby Oriental y el Conguito. Si Panchón se consagra, habrá aparecido un hombre de clase.

HUTCHENSON, EN BUSCA DE GRAN CHANCE

El americanito, por su parte, ha estado buscando incesantemente una pelea contra Baltasar Sangchili o Conrado Conde, siéndole imposible a Luis Parga, a quien se le recomendó Joe Rodríguez —el cronista de La Traducción— cerrar la pelea. Sangchili, incluso, dió la **espantá** con $300, más gastos de hotel y sus pasajes, con opción al 22 por ciento cuando vió el tamaño y la pinta al pecoso de Atlanta City.

Hutchenson es el tipo clásico del peleador, del **crack** del Sur. Alto, fuerte, con el pelo rojo y todo el cuerpo lleno de pecas. Si por feo se es buen boxeador, Hutchenson debe serlo. Y frente al americanito estará Mariano Arilla, el ex-campeón de España que aspira a coocarse nuevamente en la línea de las estrellas y que quiere seguir viendo su fotografía en los periódicos...

El programa completo es el siguiente:

10 rounds: Rebollar vs. Panchón.
10 rounds: Hutchenson vs. Arilla.
6 rounds: Baby Luis vs. Felo Soto.
4 rounds: Felipe Ortiz vs. Baby Chichí.
4 rounds: Kid Rapidez vs. Kid Pintado.

LOS ACUERDOS TOMADOS POR LA UNION ATLETICA

Aceptar, después de haber transcurrido los treinta días reglamentarios, las siguientes solicitudes de inscripción: Roberto Ortíz Núñez, Ermigio Navarro Varra, y Pedro Morat Fradeja, por el Hershey Sport Club, Gerardo B. Guerrero Rivadulla ,Rafael García Giraudy, Félix del Cristo Sera y José Ruano Rodríguez, por el Cuban Telephone Club; Francisco Diosdado González y Manuel Otero García, por el Club Yara; Arturo Valdés Ramos, Pedro Ulrich y Castelló, por el Club Atlético de Cuba. Francisco Moreno por el Fortuna Sport Club, y José López Pedraza, por el Club Cubaneleco.

JUEGOS DE EXHIBICION

Cinci. (NL) .	012	500	012-	11	11	1
Savannah (SAL)	100	000	200-	3	9	0

Schott y Lombardi, Campbell; Baker, Hubell, Haendiges y Ford, Steinecke.

Clev. (A) .	000	012	002—	5	10	4
N. Y. (A) .	002	100	000—	3	7	1

Hudslin, Heving y Sullivan; Melton, Gabler y Danning.

SERAN PREMIADOS LOS AJEDRECISTAS QUE DERROTEN A CAPABLANCA

Norman Lewis, Hugo Castello y Theodoro Gold (izquierda a derecha), miembros del equipo de esgrima de la Universidad de Nueva York, quienes ganaron el campeonato universal en tres armas distintas.

DIARIO DE LA MARINA separa su mesa-tablero para jugar el próximo sábado, día 17

Interesa a los congresistas la exhibición de J. R. Capablanca en el Centro Asturiano

Con una demanda de mesas-tableros superior a la oferta se desarrolla la organización de la fantástica exhibición en condiciones altamente favorables.

El próximo día 17 de abril, fecha acordada para la demostración, el regio salón de bailes del Centro Asturiano, se verá colmado de distinguidas personalidades cubanas y extranjeras, y la flor y nata de nuestro ajedrez nacional. Para que no falte nada ese día, los asturianos brindan generosas y excepcionales facilidades, con la esplendidez, gracia e hidalguía habituales en tan cumplidos caballeros. La Comisión desea hacer constar, por medio de DIARIO DE LA MARINA, su pública gratitud por las innumerables deferencias recibidas en el Centro Asturiano.

DIARIO DE LA MARINA, siempre interesado en estas justas de la inteligencia, ha separado una mesa-tablero que defenderán sus redactores.

Varias visitas han girado los comisionados al Capitolio de donde salieron complacidos y satisfechos. Los congresistas se mostraron particularmente interesados con la exhibición. Los doctores Supervielle, Zervigón, Ramos Chandeau, Domínguez, Márquez Sterling, Alvarez, Rodríguez y Portocarrero, ofrecieron eficaz colaboración y demostraron vivas simpatías por Capablanca. Todos reconocen que el campeón es una legítima gloria nacional.

Mientras la organización de tan sensacional acontecimiento ajedrecístico marcha hacia el éxito, nuestro José Raúl Capablanca se prepara para la prueba de su vida, realizando especiales ejercicios físicos. Es tarea agotadora y dificilísima dominar a un conjunto de trescientos cincuenta hombres dispuestos a derrotarlo... Las setenta mesas representan no menos de un perímetro de cien metros, lo que significa que Capablanca tendrá que andar una cuadra por jugada. Imagínese el lector lo que representará caminar tanto mientras se piensan las jugadas, y considere el esfuerzo que hay que rendir de jugada en jugada... El tiempo, en su marcha, va reclamando de Capablanca un consumo progresivo de energías y nadie sabe los efectos que en el organismo humano puede producir ese derroche de energías físicas y mentales.

La Comisión desea hacer saber a los ajedrecistas, de una manera clara y terminante, que está abierta la inscripción individual y que dicha inscripción es libre y gratuita. Una exhibición de la magnitud que se organiza contiene infinidad de detalles y no es posible atar tantos cabos sin una colaboración generosa por parte de los ajedrecistas. Así pues, **si usted, ajedrecista, desea jugar**, inscríbase cuanto antes para reservarle su asiento. Tanto la Federación Cubana de Ajedrez, por medio de su secretario Víctor Regueiro, como el Club de Ajedrez de la Habana, brindan las facilidades a su alcance. De la misma manera se espera la colaboración personal de los ajedrecistas.

Capablanca ofrece premios para las mejores partidas. Esta iniciativa del campeón servirá de estímulo a los jugadores y sabemos de la buena acogida que ha tenido entre los que piensan derrotarlo...

El acto revestirá excepcional brillantez social de la que quedará constancia en películas y fotografías.

Relación de las mesas-tableros separadas hasta la fecha:

Bufete de Martínez; Bufete de Sánchez de Bustamante; Carlos de Zaldo Jr.; doctor Santiago Gutiérrez de Célis; Gobernador coronel Celestino Baizán; Amleto Batisti; Vicente Milian; Mr. Carlton Hurst, Cónsul de E. U. de A.; Chase National Bank; The New York City Bank; Vedado Tennis Club (dos tableros); Institución Hispano Cubana de Cultura; Corporación Nacional del Turismo; Club Teléfonos; Club Ajedrez Artemisa; Centro Asturiano; Casino Español; Unión Club; American Club; Instituto Clínico de la Habana; Círculo de Bellas Artes; Club Rotario; doctor Pedro Cué Abreu; doctor Guillermo Alonso Pujol; doctores Zaydín y Cremata; doctores Márquez Sterling y Fraile; doctores Supervielle y Zervigón; doctor Pedro P. Ramos Chandeau; doctores Alfredo Alvarez y Máximo Rodríguez; doctor Jesús Portocarrero; doctor Tirso Domínguez; Compañía Nacional Cubana de Aviación; «El Encanto», de Solís Entrialgo y Cía.; Compañía Cubana de Alimentos «La Lechera»; Lane and Sons; Gancedo y Cía.; Bacardí; La Polar; La Tropical (dos tableros); Helados «Hatuey»; «El Mundo»; Revista «Labor» de la Asociación Colonos; Asociación de Repórters de la Habana; Revista «Carteles», Secretaría de Educación y DIARIO DE LA MARINA.

Diosdado del Pozo venció también en el torneo de espada

El zurdo Mañalich, es el vice-campeón. El tercer lugar fué para Felo Cadalso en reñido combate. Un homenaje para Cadalso. Diosdado del Pozo, campeón en florete y espada

Diosdado del Pozo, venció por segunda vez en el campeonato de esgrima que se viene efectuando en los jardines del Ayuntamiento de la Habana.

Anoche la fiesta la presidió la Estatua de Cristóbal Colón, en sustitución del señor Alcalde que no se apareció por allí. Las butacas de espectadores estaban llenas de una concurrencia entusiasta. Muchas mujeres bonitas y muchos deportistas y muchos clubmen distinguidos.

¡CONSTRUCTOR DE CAMPEONES!

He aquí la sonriente figura del formidable maestro de esgrima Enrique Penabella, que además de tener glorias internacionales como vencedor en concursos celebrados en Barcelona, París, Bruselas y Roma, tiene ahora el honor de haber sido el profesor de la Sala de Armas de la Asociación de Repórters, donde ha logrado hacer campeones a nuestros compañeros Diosdado del Pozo, en florete y en espada a Roberto Mañalich y a Alfonsito Fernández Savio. Como recompensa a su triunfo como maestro, los «mosqueteros» de los Repórters le preparan un homenaje de cariño y admiración.

Recordamos a los señores Eugenio Sánchez Agramonte, Eugenio Sardiñas, capitán del Ejército italiano Pietro Dallera, Gustavo Hevia, Ricardo Mira, el doctor Gustavo Adolfo Bock, los Mañalich, Ramiro Senior, Ramiro Junior y Oviedo; el maestro Agostini, el maestro Angel Loustalot y Junior Félix Ayón; el teniente Rafael Wiechers.

Carlos Lamar, Pepe León, Eugenio Gárate, Edmundo Estrada, José Manuel González Prendes.

Los periodistas Salvador Quesada Torres, Homero Delgado, Alfonso Fernández Héctor, José Hernández Toraño, Armando Conesa, José Navarro y Carlos Fernández Cabrera.

La Banda Municipal ejecutó bellísimas piezas que fueron muy aplaudidas por el público. A las 9 comenzó el acto. Los asaltos fueron muy vivos y en extremo interesantes y el más exquisito sportmanship reinó durante toda la sesión. Los asaltos más bravos fueron los de Cadalso vs. Diosdado y Cadalso vs. Mañalich. Este muchacho—Felo Cadalso—admiró por su agresión magnífica, por sus altas condiciones esgrimísticas y por su gran rapidez. Sus asaltos fueron valientes y rudos. Fué el Premio de Bellas Armas y un bien merecido tercer premio No nos equivocamos al decir que era un adversario temible y muy fuerte. Lo demostró siempre. Dió un adversario rudo, intransigente, valeroso y bravo. El Habana Yacht Club, si quiere de verdad a sus atletas, debe darle un cálido homenaje de simpatía a su valiente campeón. No siempre el valor acompaña a la fortuna, y su tercer premio es un gran mérito, por lo que tuvo que luchar para alcanzarlo.

Diosdado del Pozo, el campeón junior de espada, que dos días antes venció y obtuvo el Campeonato Junior de Florete, es como se sabe una gloria de la esgrima nueva y una seria amenaza para los seniors. Es un buen candidato para integrar el grupo de líderes del florete, cuando en junio vayamos a París. Muy peleador, muy pulista, muy práctico, muy efectivo, muy pícaro en el asalto. Fonst, Agostini, Barrenas, Estrada, Espinosa y Taboadita, pueden contar ya con un excelente compañero en la Exposición de París. Gracias a este equipo que selecciona el DIARIO con ojo experto, tenemos un chance indiscutible de discutirle a Bocchino, Garaña, Guadini y Marzi el primer lugar de florete del mundo.

Roberto Mañalich, el peligroso zurdo de los reporters, alcanzó el segundo premio. Su asalto con Diosdado fué algo muy serio y rudo. Como eran tiradores de una misma sala y se conocían mucho, el asalto fué muy peleado. Para Diosdado fué más obstáculo Mañalich que Cadalso y eso que el yatista le dió fiera batalla. Hasta el último momento Mañalich estuvo discutiendo el primer premio.

Alfonsito Fernández Sabio, tuvo la mala suerte de ser herido con la punta de arresto en el índice, durante el asalto con Mañalich. En un cuerpo a cuerpo, al fallarle una flecha a Roberto, rodaron por el suelo ambos tiradores y Alfonsito quedó herido. Esto le quitó mucho chance. Los reporters se fajaron de verdad por el premio. Alfonsito es un tirador de mucho porvenir. Tiene mucho amor propio y muchas condiciones para la espada.

Felicitamos a Enrique Penabella, maestro de Diosdado y de Roberto Mañalich y a Angelito Loustalot, maestro de Cadalso. ¡Hurrah!

(Por DAN)

La nueva directiva del club ADC da señales de vida después de dos meses de haber tomado posesión... Empezando por este mes, los «adeceistas se proponen brindar distintos campeonatos, aprovechando el entusiasmo que ha surgido entre los miembros del club desde que Graupera inscribió a la entidad en la Unión Atlética de Amateurs... Habrá justas de hand ball, Chicago, dominó y squash, y se asegura que ello servirá para levantar aún más la popular entidad... Mañana domingo, a las doce del día, se efectuará en la terraza del Club Cojímar, en Cojímar, el almuerzo homenaje que ofrece el colegio de las Escuelas Pías de Guanabacoa al team de basket ball de menores de 18 años que resultaron campeones intercolegiales en la última competencia celebrada por la Federación Atlética Intercolegial... Hemos sido invitados y sentimos extraordinariamente no poder asistir. . Esta tarde se iniciarán las pruebas de atletismo de la Liga Social, efectuándose las eliminaciones de feld day de novicios... ¡Esto es magnífico! Ahora bien, aconsejamos a Coyula que haga todo lo posible por imponer el orden en los eventos, empezando por colocar debidamente a los jueces... Personas autorizadas, que saben mucho de atletismo (Adolfo Font entre ellas), que presenciaron el último meet femenino celebrado en «La Tropical», nos aseguran que muchos de los jueces que actuaron en estas competencias colegiales no sabían lo que se traían entre manos, con el resultado de que ninguna comisión oficial de records y promedios puede tomar en consideración las marcas impuestas por las chiquillas... Y, no es justo que por mala actuación de los jueces, vaya a tierra el esfuerzo de un atleta entusiasta.

Según nos cuentan en el último field day femenino se registraron «robos de arrancadas»... En otros eventos, cuando una atleta cometió un foul, se le obligó a seguir tratando —sin seguir el turno natural— hasta que fuese eliminada, y se insiste en que en un evento la que terminó en tercer lugar fué abandonada a su suerte, dejandose en el quinto puesto... Jueces competentes pueden evitar todos esos detalles, y eso ayuda a que se reconozcan las marcas que se imponen... El esfuerzo que realiza hoy la Liga Social, brindando un lindo field day de novicios apoyado en la cooperación que le brindan cuatro equipos de la Unión Atlética de Amateurs (Vedado, Atlético, Cubanaleco y Varadero), es digno de toda clase de elogios, y nosotros nos colocamos en primera fila a la hora de tribularlos.

Hay intereses por las fiestas de relevos que anuncia el Municipio de la Habana para la inauguración del Stadium «Vic. Muñoz», y tenemos la viva impresión de que, por primera vez en muchos años, se brindará a la afición algo parecido a lo que ofrecieron los Caribes de la Universidad en sus famosos «Carnavales Atléticos»... Los que saben de todas las cosas (nosotros estamos fuera de ese grupo), nos aseguraron ayer al oído que el «Chiquitico» Alvareda no se lleva ya muy bien con los líders de la A. A. F. C... Esta noche se efectuará una interesante fiesta bailable en los salones del club San Carlos, y los carlistas esperan anotarse otro éxito más.

¿Por qué suspendió Coyula la fiesta de boxeo amateur anunciada para el jueves último en el San Carlos?... Nadie lo sabe!!!... Lo cierto es que abundante público acudió al club carlista, incluyéndose en este «crowd» a miembros de la Comisión Nacional de Boxeo, que levantaron acta de cómo encontraron el terreno donde se anunciaron las peleas... Para hoy se anuncia otra fiesta grande en el club Náutico de Marianao, en honor de Miss Náutico... Los muchachos de la playa se disponen a botar la casa por la ventana y parece que el éxito de la velada está perfectamente asegurado...

La doctora Olga Velasco, lider del Villaclara Tennis Club, nos invita para la fiesta que se efectuará en los salones de ese popular club con motivo del triunfo de sus basketbolistas... En su misiva nos dice:

«Santa Clara, 5 de abril de 1937. Señor DAN.

Distinguido amigo:

El próximo sábado 10 tendrán efecto distintos actos en el «Villaclara Tennis Club» en honor de team masculino de basket ball que conquistó el Campeonato Senior de Basket ball de la Liga Social de Amateurs de Cuba.

Dichos actos consisten en izar una bandera que simboliza la championabilidad conquistada, siendo amenizado el acto por la Banda Municipal. A las 6 de la tarde ponche en la Glorieta, con breves palabras del doctor Manuel Angulo. A las 8 de la noche comida bailable, presentándose a las 12 un magnífico show.

Muy honrados nos veríamos con su presencia en estos festejos y esperamos que en esta oportunidad concurra a Villaclara, de la que seguramente llevará gratos recuerdos.

Le distingue su amiga.

Doctora Olga Velasco RUIZ».

LIGAS PARIS

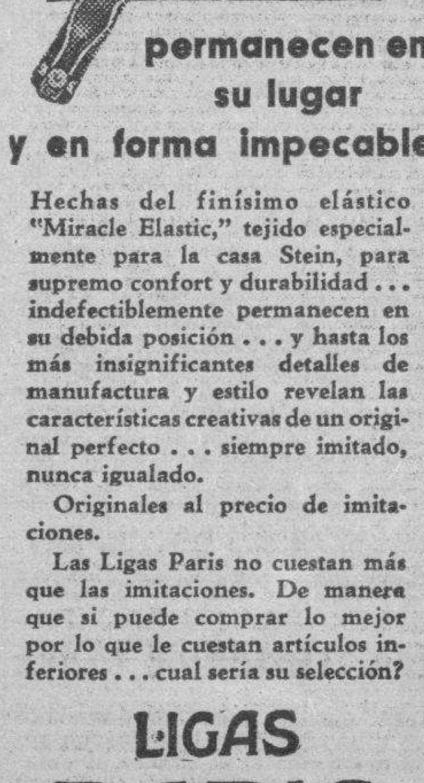

permanecen en su lugar y en forma impecable

Hechas del finísimo elástico "Miracle Elastic," tejido especialmente para la casa Stein, para supremo confort y durabilidad . . . indefectiblemente permanecen en su debida posición . . . y hasta los más insignificantes detalles de manufactura y estilo revelan las características creativas de un original perfecto . . . siempre imitado, nunca igualado.

Originales al precio de imitaciones.

Las Ligas Paris no cuestan más que las imitaciones. De manera que si puede comprar lo mejor por lo que le cuestan artículos inferiores . . . cual sería su selección?

LIGAS PARIS

No hay contacto de metal con la piel.

Busque en cada caja la famosa figura arrodillada.

A. STEIN & COMPANY

CHICAGO NUEVA YORK TORONTO

Fabricantes de los famosos Cinturones y Tirantes Paris "Free Swing."

ESPERAN QUE RUFFING FIRME EN LA SEMANA

Creen que al final aceptará un contrato de $15,500 por sus servicios de la season

NUEVA YORK, abril 9. (AP).— Por los círculos deportivos todo el mundo tiene la impresión de que Red Ruffing, pitcher de los Yankees, está al firmar ya, su contrato de 1937 con el Club.

Aún cuando Ruffing anunció hace días que esperaba dedicarse por entero a sus negocios de arrendamientos, caso de que los Yankees no le diesen los $16,000 que demanda, y el coronel Ruppert dijo que estaba buscando la manera de cambiarlo a los Indios de Cleveland por el pitcher Mel Harder, o al Chicago White Sox por Vernon Kennedy, los observadores estiman que pitcher y club llegarán a un acuerdo en estos días, firmándose el contrato por $15,000, en tanto que el coronel Ruppert se compromete a regalarle a Red, un cheque de quinientos pesos por haber firmado por la cantidad expresada.

Esto dará un sueldo de $15,500 a Ruffing por la temporada, que será un precio intermedio entre lo que demandó al club y lo que éste le prometía.

ARGARATE Y MENDIZABAL vs. EGUIBAR Y MAGUREGUI SE ENFRENTARAN EN EL SEGUNDO DE HOY, DEL FRONTON JAI-ALAI

Labat Menor y Paco ganaron el partido estelar de anoche. Magnífico programa sabatino. Buenas quinielas. Mucha concurrencia presenció la función en el Viejo Frontón

Abrieron el primer partido de los dos que hubo ayer en el Jai Alai, con cuatro tantos seguidos Martín y Garramiola, pero sus contrarios Iturrino y Solá, les empataron a 8 y 9 y volvieron a irse arriba los primeros, sosteniendo tres tantos de ventaja, y a los pocos momentos sobrevino un empate a 16.

Entonces se rompió la igualada por Iturrino y Sola, siguiendo así hasta el final, porque Iturrino hizo tres saques consecutivos, causando la explosión de Garramiola, el que después del empate, no dió una más como aquél que dice.

Este ha sido el mejor partido que ha jugado Benitín Iturrino en tres semanas.

La primera quiniela fué de Iturrino, que estaba ayer hecho un cañón.

En el estelar salieron victoriosos Labat menor y Paco, sobre Ochoa y Salazar, pero pasaron su susto en la úúltima decena habiéndose quedado los perdidosos en 21.

Labat menor fue el héroe del partido, jugó el horror. El mejor tanto de Paco fué el 29, en donde cogió dos pelotas increíbles.

Por hacerlo tan bien Labat, se anotó el decisivo.

La segunda quiniela fué de Labat.

Para hoy se ha combinado un gran programa:

RESULTADO OFICIAL DE LA FUNCION CELEBRADA ANOCHE

PRIMER PARTIDO

	Tantos
Martín y Garramiola, blancos .	23
Iturrino y Solá, azules . . .	30

Ganadores: AZULES.

PRIMERA QUINIELA

	Tantos	Pagos
1—Millán	3	$8.92
2—Solá	4	7.93
3—Garramiola	4	5.28
4—Martín	4	8.40
5—Iturrino	6	3.32
6—Deva	2	3.03

Ganador: ITURRINO. Pagó a:

3.32

SEGUNDO PARTIDO

	Tantos
Ochoa y Salazar, blancos . .	27
Labat menor y Paco, azules .	30

Ganadores: AZULES.

SEGUNDA QUINIELA

	Tantos	Pagos
1—Salazar	3	$4.95
2—Labat menor	6	5.61
3—Malluquiza	3	6.01
4—Ochoa	3	4.52
5—Paco	4	4.20
6—Goitia	2	5.80

Ganador: LABAT menor. Pagó :

5.61

PROGRAMA OFICIAL PARA LA FUNCION QUE SE CELEBRARA ESTA NOCHE

(A LAS 8 Y MEDIA)

PRIMER PARTIDO, A 25 TANTOS: Recalde y Goyo, blancos, contra Millán y Barrutia, azules. A sacar los primeros del cuadro 10 y los segundos del cuadro 9 y medio, con ocho pelotas finas.

PRIMERA QUINIELA, A 6 TANTOS: Argárate, Maguregui, Eguíbar, Astigarraga, Goitia y Mendizábal.

SEGUNDO PARTIDO, A 30 TANTOS: Argárate y Mendizábal, blancos, contra Eguíbar y Maguregui, azules. A sacar ambos del cuadro 10, con cho poletas finas.

SEGUNDA QUINIELA, A 6 TANTOS: Ibarlucea, Vallejo menor, Iturriaga, Labat menor, Alvarez y Maluquiza.

TERCER PARTIDO, A 30 TANTOS: Labat menor e Iturriaga, blancos, contra Vallejo menor y Deva, azules. A sacar ambos del cuadro 10, con ocho pelotas finas.

A PICO Y ESPUELAS

(Por Carlos M. del Calvo)

—Hoy, la bola de Diego Trinidad contra el canelo del Dr. J. R. Pintado, en el Club Gallístico de La Habana.

—Mañana: funciones centrales en las Vallas Habana y La Modelo, de Marianao.

Hoy celebra una gran función el Club Gallístico de la Habana en su preciosa valla de la calle Catorce entre 19 y 21, Vedado. Muchas peleas de calidad y la gallina bola de Trinidad contra el canelo del doctor Juanillo R. Pintado, con treinta monedas serán un buen incentivo para esta fiesta.

Mañana y pasado celebra magníficas funciones centrales la valla Habana.

La valla Modelo de Marianao, celebra mañana domingo una magnífica función central.

Mañana domingo, en la valla Cuba, de la villa matancera de Colón, celebra su función el popular gallero de Manguito, señor Ramón Esquivel.

Ayer fué la fiesta de Julito Martínez en la valla Habana. Resultó bastante buena y las peleas se desarrollaron así.

Un indio de Hipólito ganó a un canelo de Carbonero.

Un indio de Ricardo García mató a un pinto del Albañil.

Una gallina rayada de César de la Vega de mucho juego, ganó a un indio coliblanco de Estebita.

Un cenizo tuerto del Albañil ganó a un indio del teniente Tomás González.

Un indio colinegro de Jesús Forte ganó a un indio coliblanco de Ignacio Herrera.

Un indio coliblanco de Plácido Morales ganó a un colinegro de Chuchú Forte.

Un gallo blanco pinto, de Basilio Hurtado, ganó a una gallina ceniza de Benito y El Montañés.

Un indio de Gervasio García ganó a otro indio del beneficiado.

Un malatobo de Román Pérez, mató al tiro a otro de Gervasio García.

Un pinto de Benito Vega mató pronto aun indio de Julito Martínez.

Un malatobo de Benito Vega en dos picadas liquidó a una gallina prieta de Fico.

Ayer fué suspendido el juicio seguido a instancias de Armando Marsans, a que nos referíamos ayer.

Se dictó una orden de requerimiento de fianza para el estanquero abella que no asistió al juicio.

ESTAFETA

SR. PLANAS, Ciudad. Véame por la noche en el Club Gallístico al aire libre. (Salón Capitolio).

SR. JUANITO CASTRO, Ciudad. Quiero verle a la noche.

JAPON CREE QUE VENCERA A E.U. EN LA DAVIS CUP.

Llegaron los japoneses a los E. Unidos dispuesto a iniciar la búsqueda de la Copa

SAN FRANCISCO, Calif., abril 9. (AP).— Estrellas de los courts procedentes de Japón y Australia llegaron hoy a Norte América para iniciar la búsqueda de la copa Davis, ahora más a la mano que nunca debido a la abdicación del rey Fred Perry, de Inglaterra.

Tres estrellas japonesas, Jiro Yamaghisi, Funitero Nakano y Hideo Nishimura, arribaron convencidos de que eliminarán al team americano en los matches anunciados para los días treinta de abril y mayo uno y dos.

El conjunto de Australia, por su parte, aseguró que los muchachos estaban en las mejores condiciones posibles para eliminar a México en la lucha que han de sostener con las estrellas mexicanas.

Los ganadores se enfrentará después en New York. Los críticos de tennis, mientras tanto, señalan a los Estados Unidos, Australia y Alemania como los más indicados para ganar la copa, ahora que Inglaterra se ha debilitado con la ausencia de Perry.

CONSTANTE Y URIA FRENTE A MUÑAGORRI Y GAYARRE EN EL INTERMEDIO DEL HABANA-MADRID

Gayarre figurará también en el segundo de la noche. Ricardo y Buendía contra Manjarrés y Bernal en el de fin de fiestas. Los pagos de anoche. Mucha concurrencia en la Bombonera

Programa de atractivos extraordinarios será el de hoy en el Habana-Madrid. Seis partidos magníficos con lo mejor del cuadro en cancha.

Con la presencia de Uria y Gayarre en el segundo match de la tarde, habrá una lucha sensacional. Muñagorri con su saque formidable abrirá brecha en la defensa de sus contrarios y Uria tendrá que restar bien si no quiere que el delantero contrario se anote muchos tantos por la vía del saque.

Constante con su juego malicioso e inteligente, pesará bastante en el desarrollo de este gran partido. A última hora de la tarde tendremos a Montes menor en cancha. Va con el segundo Buendía para intentar la derrota de Pascau y Cubota, cosa bastante difícil, porque este último muchacho está jugando mucho y no es fácil que lo puedan hacer morder el polvo de la derrota.

En la forma en que se ha combinado el match difícilmente dejará de haber una lucha titánica de principio a fin.

Federico se enfrentará con Sarmiento en el segundo de la cancha. Los dos grandes zagueros en los cuadros graves: Gayarre y Carlos. Y con el anuncio de estos cuatro grandes jugadores ni que decir tiene que este encuentro resultará colosal. Cierran la noche Ricardo y Buendía contra Manjarrés y Bernal, digno fin de una gran función corrida que se repetirá mañana domingo.

HABANA-MADRID

Programa de la función corrida de hoy, que comenzará a las 3 de la tarde.

PRIMER PARTIDO. A 25 tantos. Unzueta y Azpeitia, blancos, contra Vega y Cubota menor. A sacar ambos del cuadro 14 y medio.

PRIMERA QUINIELA. A 6 tantos. Unzueta, Azpeitia, Vega, Cubota menor, Constante y Gayarre.

SEGUNDO PARTIDO. A 30 tantos. Constante y Uria, blancos, contra Muñagorri y Gayarre, azules. A sacar ambos del cuadro 14 y medio.

SEGUNDA QUINIELA. A 6 tantos. Uria, Muñagorri, Montes menor, Buendía, Pascau y Cubota.

TERCER PARTIDO. A 30 tantos. Montes menor y Buendía, blancos, contra Pascau y Cubota, azules. A sacar los primeros del 14 y medio y los segundos del 14.

POR LA NOCHE A LAS 8:30

PRIMER PARTIDO. A 25 tantos. Oscar e Izaguirre, blancos, contra Salvador y Azpeitia, azules. A sacar ambos del 14 y medio.

PRIMERA QUINIELA. A 6 tantos. Oscar, Izaguirre, Salvador, Azpeitia, Federico y Gayarre.

SEGUNDO PARTIDO. A 30 tantos. Federico y Gayarre, blancos, contra Sarmiento y Carlos, azules. A sacar los primeros del 14 y los segundos del 14 y medio.

SEGUNDA QUINIELA. A 6 tantos. Sarmiento, Carlos, Ricardo, Buendía, Manjarrés y Bernal.

TERCER PARTIDO. A 30 tantos. Ricardo y Buendía, blancos, contra Manjarrés y Bernal, azules. A sacar ambos del 14 y medio.

RESULTADO OFICIAL DE LA FUNCION CELEBRADA ANOCHE

PRIMER PARTIDO

	Tantos
Unzueta e Izaguirre, blancos .	19
Salvador y Ricardo, azules .	25

Ganadores: AZULES.

PRIMERA QUINIELA

	Tantos	Pagos
1—Unzueta	3	$3.28
2—Izaguirre	3	1.29
3—Salvador	6	6.02
4—Ricardo	1	6.02
5—Uria	5	3.28
6—Pascau	0	1.57

Ganador: SALVADOR.

SEGUNDO PARTIDO

	Tantos
Sarmiento y Uria, blancos . .	30
Pascau y Carlos, azules . . .	29

Ganadores: BLANCOS.

SEGUNDA QUINIELA

	Tantos	Pagos
1—Sarmiento	2	$1.88
2—Carlos	6	1.88
3—Constante	2	1.88
4—Vales	1	3.09
5—Oscar	2	4.25
6—Cubota	0	4.85

Ganador: CARLOS.

TERCER PARTIDO

	Tantos
Constante y Vales, blancos .	30
Oscar y Cubota, azules . .	26

Ganadores: BLANCOS.

M.E.C.D. 2016

Miembros del SIM e Inspectores del Trabajo comprobaron que las obreras son explotadas en S. de las Vegas

En el taller de despalillo de la «Cuban Land» se abonan jornales irrisorios y los capataces alteran las pesas para que la labor de las muchachas parezca más reducida

Un nutrido grupo de obreritas pertenecientes al taller de despalillado de la casa «Cuban Land», ubicada en Santiago de las Vegas, visitó anoche nuestra redacción, para protestar eérgicamente de la explotación que son víctimas por parte de los capataces de ese taller.

En el grupo venían las señoritas Ondina Rodríguez, Rosa María Cao, María Cao, María Fernández, Carolina Salinas, Juana Aguiar, Petrona Palomino, Esperanza Díaz y otras, todas ellas comisionadas por sus otras compañeras para formular la protesta.

Expusieron las citadas jóvenes que hace varias semanas, miembros del Servicio de Inteligencia Militar e Inspectores de la Secretaría del Trabajo, habían comprobado que en el referido taller se venía explotando a las despalilladoras, en el sentido de que las pesas que utilizaban los capataces para pesar el tabaco, estaban en malas condiciones, pues tenían una ventaja de tres libras a favor de la casa.

A pesar de que se les advirtió que las pesas se hallaban en esas condiciones, se continúa distribuyendo el tabaco a las obreras en la misma forma anteriormente expuesta, perjudicándolas en sus sueldos, ya que rendían una labor excesiva y se les abonaba menos dinero del que honradamente ganaban.

En vista de la explotación de que son objeto por parte de los capataces, las despalilladoras protestaron, exigiendo que se cumpliera la recomendación de los agentes del SIM y de los Inspectores del Trabajo, en el sentido de que adquirieran otras pesas que estuvieran al fiel.

Los capataces y la «Cuban Land» no hicieron caso y prosiguieron pesando el tabaco como antes, hasta que hace dos días, el señor Bernardo Rojo, Consejero Provincial de Santiago de las Vegas penetró en los talleres acompañado de dos despalilladoras, dirigiéndose a las obreritas en tonos violentos, les recomendó que acataran las órdenes de los capataces y que desistieran de hacer nuevas protestas sobre el peso del material. Agregó el señor Rojo que de continuar las protestas, la casa se vería en la imperiosa necesidad de decretar la cesantía de todas y trasladar el taller.

Tales palabras han alarmado grandemente al pueblo de Santiago de las Vegas, donde se teme el cumplimiento de las amenazas, arrojando a la miseria a numerosas familias que viven del producto del trabajo de dignas mujeres cubanas.

Las protestantes quieren hacer constar, además, que también se las ha amenazado con darle a trabajar un material pésimo para que no puedan ganar lo suficiente para su subsistencia.

Solo queremos—dicen las comisionadas— que se cumpla con lo dispuesto por las autoridades, cosa a que se han negado rotundamente los capataces del taller, aliados del señor Bernardo Rojo.

Los aviones rojos están atacando a las ciudades abiertas. En Valladolid causaron la muerte de seis niños

Dice el parte oficial que un avión marxista, llevando un banderín nacionalista volando bajo sobre la ciudad dejó caer seis bombas que causaron, en total, quince muertos

VALLADOLID, abril 9. (Havas).— La estación de radio de la Falange Española dice en su transmisión de hoy que los aviones rojos, en violación de las leyes de la guerra, están bombardeando poblaciones abiertas sin medios de defensa y con una crueldad sin paralelo. Dice:

«Ayer al mediodía un avión rojo que llevaba un banderín nacionalista voló sobre esta población, descendiendo lo suficiente bajo para arrojar seis bombas en los parajes más populosos, donde mataron a seis niños. Los vecinos se refugiaron en los edificios publicos y los templos, mientras el avión criminal escapaba a toda velocidad. Hubo en total 15 muertos y más de un centenar de heridos; la indignación contra esa salvajada supera todo límite.»

Sale un crucero inglés para el Cantábrico

GIBRALTAR, abril 9. (Havas).— El crucero «Sropshire» ha sido enviado a las costas septentrionales de España con el fin de reforzar a la escuadrilla británica que navega en estos momentos en esas aguas y que se compone de cuatro contratorpederos de la flota metropolitana. La decisión se debe a la intensificación de las hostilidades en el norte.

El «Sropshire» llegó hoy al mediodía, procedente de Palma de Mallorca y partirá en cuanto quede abastecido. Desplaza 9.700 toneladas y monta 8 piezas de 8.

Esta tarde llegó de Tánger el gobernador de Gibraltar, Sir Charles Hearington.

Sociales del Cerro

Está de días hoy, nuestro particular amigo, el correcto joven Ezequiel Hernández Barroso, Secretario particular del doctor Felipe Rivero y Alonso y a la vez oficial de su muy acreditada Notaría.

Por tal motivo se verá hoy muy congratulado por sus amigos, que forman legión.

Le enviamos una sincerísima felicitación al dilecto amigo.

En el Club Interrogación

Anunciado está para hoy, a las nueve de la noche, un espléndido baile en el popularísimo Club Interrogación de Primelles 32, en esta barriada.

La Orquesta Habana amenizará el acto.

Lo más selecto y escogido de nuestro mundo social se dará cita en dicho lugar, que está resultando el centro de reunión y diversión, de todo cuanto vale en esta sociedad.

Un triunfo más para su culto Presidente, Miguelito Pi.

Restablecido

Se encuentra ya totalmente restablecido y en esta casa del DIARIO, nuestro querido amigo y compañero Ramiro Díaz.

Varios días estuvo recluido en la quinta La Benéfica, donde fué solicitamente atendido y donde todas sus amistades fueron a interesarse por su estado de salud.

Con gusto lo consigno.

Asociación de Antiguos Alumnos del «Infantil»

Esta noche, a las nueve, se celebrará un magnífico baile en el Infantil de 10 de octubre 360.

Para este baile se cuenta con la orquesta Quintana Melody Boy y el septeto Bohemio 1928, que dejaron oir los últimos hits de la presente temporada.

Desde las nueve de la noche hasta ya bien entrada la madrugada se bailará en la morada de los infantiles.

Las invitaciones pueden ser solicitadas en la Secretaría del Club, a las once de la noche.

Estanislao VEGA.

El avión japonés «Viento Divino» superó la marca Dieudonne Coste y Lebrix

LONDRES, abril 9. AP. El avión japonés «Viento Divino», aterrizó hoy en Crydon, a las noventa y cuatro horas de haber salido de Tokío.

Los aviadores nipones—que pilotearon un avión enteramente japonés— batieron el record establecido hace diez años por Dieudonne Coste y Joseph Lebrix, que efectuaron el vuelo de París a Tokío en seis días y veinte horas.

Llegaron en el aeroplano el piloto Nassaaki Iinuma, de 26 años y el telegrafista Kenji Tsukagoshi, de 36 años.

Centenares de japoneses, prácticamente toda la colonia de Londres, aclamó a los aviadores cuando aterrizaron.

El tiempo oficial empleado en el vuelo ha sido de 94 horas y 18 minutos.

VIBOREÑAS

Boda Distinguida

En mi poder esta invitación:

«Gustavo Giquel Alcázar, Conchita Fernández Longa de Giquel y José Rodríguez Fernández, tienen el gusto de invitar a usted al matrimonio de sus hijos Carmelina y Manolo, que se efectuará en la iglesia del Sagrado Corazón de Jesús (en Reina), el domingo 18 de abril de 1937.

A las diez y media de la mañana.»

Unido a los padres de tan lindísima novia por inquebrantable amistad, con doble motivo es expresiva mi enhorabuena a Carmelina y a Manolo.

La Boda de Anoche

Se efectuó en la iglesia parroquial de Jesús del Monte, a las nueve, hora en la que ya se veían en ella numerosas familias, invitadas por los novios y sus familiares, habiendo jurado la fe de sus amores ante el ministro de Dios la bella y elegante señorita Aida Ballate Fonseca y el dichoso joven Guillermo Alemany y García.

Llegó Aida al templo en lujosa máquina artísticamente decorada por el estimado joven y afamado florista Enriquito Rivero, dueño de la Casa Tosca, la predilecta, siendo también por él confeccionado el primoroso ramo nupcial de tan celebrada novia.

Fueron apadrinados por la señora Joaquina Fonseca de Ballete y por el doctor Pedro Estanillo, señora madre de Aida y tío de Guillermo.

Fueron testigos por ella:

Los señores Gabriel Palmer Bestard, Francisco Fernández de Lara, Felipe Ortiz Gutiérrez y Armando Santaballa Dovales.

Lo fueron por el novio:

Los señores Juan Díaz Malledo, Manuel Rodríguez Pérez, Luis Bejar García y Bernabé Peña Gancedo.

A los nuevos esposos Ballate-Alemany deseo inquebrantable felicidad en su nuevo estado.

Boda Notarial

En la mayor intimidad y ante el notario público doctor Horacio Díaz Pardo han contraído matrimonio la estimada dama Mercedes Muñiz Prieto y el señor Manuel González Fernández, siendo testigos por la novia la señorita Rogelia Fernández Alonso y la doctora Irene María Fuente Paire, y por el novio los señores José Costa y Bonet y Arsenio González Hernández.

Deseo que en su nuevo estado los esposos Muñiz-González disfruten de la más venturosa vida.

Bodas de Algodón

Dos años de casados cumplen hoy los jóvenes esposos muy bella dama Sofía Lagar Rodríguez y el estimado amigo Gustavo Pérez del Río, conocido artista decorador, en cuyo dichoso hogar es su tierna inspiradora Sofía.

Presentes los tengo en esta fecha y les deseo que siempre disfrutando de la más intensa felicidad cumplan sus Bodas de Diamante.

Club San Carlos

De fiesta esta noche nuestro decano club, en cuyo palacete se celebra un baile, fiesta mensual dedicada a los socios, habiendo sido invitads numeross y distinguidas familias.

Desde las nueve hasta la madrugada se bailará incesantemente.

El Homenaje a la Orquesta Ensueño

Ya en vísperas del que se le tributará mañana en el teatro «Alkázar» a la bella dama Guillermina Foyo de Anillo y a sus compañeras de labores artísticas, a las diez de la mañana, con motivo del séptimo aniversario de nuestra decana orquesta femenina, me refiero al siguiente interesante programa:

Cartones y revistas.

Proyección de la preciosa cinta «Dinero del Cielo», por Bing Croby y Madce Evans.

Breves palabras por nuestro compañero en la prensa Pepito Sánchez Arcilla.

Orquesta «Ensueño» con su simpatiquísima cantante Matilde Rodríguez.

Números por la celebrada artista Tomasita Núñez, Zoraida Marrero, Félix B. Caignet, autor de los famosos episodios de Chan-Li-Poo, y los inteligentes niños Marujita Sánchez Cabrera y el prodigioso Jorgito Rodríguez Facciolo, la mascotica del «Ensueño».

Dirigirá la parte artística el conocido profesor y querido amigo Modestín Morales y del Campo.

Aún hoy, por los teléfonos I-5060 y U-3123 se pueden separar lunetas y tertulias a 40 y 20 centavos.

Teatro Tosca

Se proyectan hoy en las dos funciones, tarde y noche, las cintas «La Divina Coqueta», por Joan Grawford y Robert Taylor; «El Idolo» y «La Fuga de Tarzán», por Mauren Sullivan y Weissmuller.

Mañana domingo, tres grandes tandas.

Club Atlético de Jesús del Monte

Un baile de socios celebra esta noche este club en su local de San Leonardo número 21, esquina a Flores.

Desde las nueve hasta la madrugada con dos buenos conjuntos.

Otro Baile

Se celebra en la Sociedad de Recreo e Instrucción de Santiago de las Vegas, a cuyo pintoresco caserío se trasladarán esta nuche numerosas parejas.

El baile durará hasta la madrugada y la comisión de recibo exigirá las invitaciones y el recibo del actual mes.

El Gran Baile de los Infantiles

Y llegó la fecha de este baile que organizado por los queridos amigos señores Pepe Davis y Pepe Regateiro, presidente y secretario de los Ex-Alumnos del Colegio «El Infantil», será para tan entusiastas «infantiles» un nuevo éxito.

El extenso programa está a cargo de los «melidiosos muchachos» del afamado director de la orquesta José Antonio Quintana, lo que garantiza su excelencia.

Desde las nueve hasta muy entrada la madrugada se bailará entre la más fantiles».

Urbano del CASTILLO.

HABANERAS

LA MODA ACTUAL

MODO DE CERRAR LOS POROS

Después de lavarse la cara y de limpiarla con crema, ANITA COLBY se cierra los poros con un tónico astringente que se conserva frío como si fuera hielo.

SOMBREROS DE NOVEDAD

Muy temprano ha empezado la temporada de verano este año y como es natural debemos estar preparadas a recibirla con nuestros vestidos y sombreros convenientemente combinados.

Para lograr esta necesidad, que en la mujer es, quizá, la que más le preocupa, recomendamos una visita a la gran casa de sombreros de **Baranda y Rego** en San Rafael 5 y 7, donde reciben todas las semanas bellos modelos de París y New York en todos los materiales, formas y precios que pueda desearse.

LA LIMPIEZA DEL CUTIS

En esta crónica voy a explicar por qué el tónico para el cutis debe aplicarse después y no antes de que se unte la crema para limpiar los poros.

Muchas lectoras me han preguntado si estas cremas dilatan los poros... Pues sólo mientras se hace el tratamiento siempre que luego se cierren con un buen tónico astringente. Es lógico que mediante el masaje que se da al mismo tiempo, los poros se abran para que la crema entre y saque a la superficie todo el polvo, mugre y lo que queda de un maquillaje anterior Acostúmbrese a seguir untándose la crema, quitándosela cada vez con un papel absorbente hasta que el papel quede limpiecito.

Entonces aplíquese el tónico cuyo efecto es quitar primero todo rastro de crema junto con la mugre que pueda quedar, y luego cerrar los poros debido a su facultad astringente. El tónico también vigoriza el cutis y estimula la circulación de la sangre.

Recuerde que en cualquier tratamiento para embellecer, lo fundamental es el aseo. El cerrar los poros con una substancia astringente sin antes limpiar bien la piel, es como dejar que se forme una costra en una herida que no haya sido debidamente desinfectada. Así es como se forman espinillas y otros defectos que afean a cualquier mujer por muy bella que sea en todo otro respecto.

Elsie PIERCE

PARA LAS DAMAS

La época del verano, por su extensión, puesto que puede contarse en ella casi dos estaciones, requiere mayor número de vestidos con qué poder variar en las distintas horas del día.

Si se desea obtener conjuntos graciosos que proporcionen, dentro de las necesidades los positivos efectos de la elegancia en los vestidos de noche, tarde y sport, véase a Carmita Sala, la exquisita modista creadora de preciosos modelos, que acaba de recibir, además, **croquis** y **toiles** de los últimos salidos en París.

Pida informes por el teléfono número M-6485 o directamente a su **atelier en San Lázaro 163, altos.**

CRISTIANDAD

Escuchaba en un parque esta mañana
pequeña discusión,
sobre cultura y creencia religiosa
y sobre educación.
Uno, en tono arrogante preguntaba
¿qué cosa es Cristiandad?
Y el otro, respondiéndole con calma,
le dijo: Humanidad!

.. ..

—Soy «libre pensador»—dijo el primero—
y el otro sonriente
le dice: bien se ve; tu piensas poco
y vives consecuente
con ese pensamiento, que no sabe
qué cosa es Cristiandad...
Y, Cristiandad, emblema de lo grande,
es Amor y Caridad!

ANONIMO

Marzo de 1937.

FLORES DE LA ESTACION

Constantemente vemos, en todas las fiestas de la temporada, cuánto interés les brindan las flores, siendo, seguramente, el mayor incentivo que ofrecen por su belleza, perfume y representación de algún presente estimado, resultando el adorno preferido.

En bodas, comidas y recibos constituyen el principal elemento del que no se puede prescindir.

Pida sus encargos a la **Casa Trías** en la calle 12, en el Vedado, y quedará complacido. Puede hacerlo por cualquiera de los teléfonos siguientes: **F-4338, F-2514 y F-2824.**

MENU DEL DIA

Almuerzo

Fruta bomba.
Tortilla de sesos.
Pollo en Chanfaina.
Ensalada de vegetales.
Pastel de coco.

Comida

Cantaloup.
Sopa de menudos.
Pescado al horno.
Pollo asado. Ensalada de frutas.
Cake de naranja.

RECETAS DE COCINA
Ensalada de frutas

Se pica una pera, dos melocotones, dos ruedas de piña, la pulpa de una naranja, tres plátanos manzanos y dos manzanas en cuadraditos chicos, procurando que sean iguales, o en bolitas, envolviéndose e una mayonesa, sirviéndose en una naranja en forma de cestico o en una piña ahuecada.

M. R. de FONTANILLS

La Cancillería premiará en breve a los funcionarios que han laborado con motivo de la guerra en España

Se estimulará a aquellos que han prestado servicios de importancia, realzando el nombre exterior de nuestra Patria. Es posible que reciban todos un **plus** de campaña

La Secretaría de Estado está estudiando la forma de conceder un «plus» en sus sueldos a los funcionarios diplomáticos y consulares que continúan a estas horas ejerciendo sus funciones en España, a pesar de todos los peligros y privaciones naturales de una guerra civil.

En caso de llegarse a tal medida, disfrutarán de los beneficios correspondientes aquellos funcionarios que estuvieran ocupando sus cargos al aprobarse la misma.

Un alto funcionario nos dijo, al respecto, en la mañana de ayer, que es posible que tan justo proyecto sea realidad en breve.

Precisamente en torno a este asunto de recompensas a funcionarios de la Cancillería, destacados en servicios prestados a compatriotas con motivo de la guerra civil española, y al haberse publicado en días pasados el proyecto existente de conceder algunos ascensos y el «plus» de referencia, no pocas fueron las personas que acuden a la Secretaría para hacer presente su acción de gracias por los auxilios recibidos, que señalaron a los repóters la necesidad de que dichas medidas se hagana extensivas a otros funcionarios que, también, han colaborado de modo intenso en las labores en favor de los cubanos afectados por la revolución. Se da el caso, por ejemplo, de los héroes anónimos que, mañana, tarde y noche, siguiendo las instrucciones del Secretario y Subsecretario de Estado, han permanecido laborando para salvar vidas y haciendas de cubanos Entre ellos, —y sin que implique injusticia no citarlos a todos y sí imposibilidad de hacerlo—, figuran el Jefe de Cifras y Confidenciales señor Félix Macías; su auxiliar, señor Arturo Bassols; el jefe de lo Contencio-Administrativo, doctor Arogt, así como cónsules y cancilleres como los de Burdeos y otras ciudades. Estos últimos, a la llegada de los contingentes de cubanas, se han desvivido por atenderlos en todo y serles útiles hasta en lo más nimio. Los funcionarios anteriormente citados han hecho posibles grandes servicios a los connacionales.

El coronel Batista conferencia con el Cmdte. J. Mariné

Denominan **Teniente Chapottin** a una Sala del Hospital de Columbia. Homenaje póstumo

Ayer despacharon con el coronel Batista, jefe del Ejército, los coroneles Julio Velasco y Manuel López Migoya y el teniente coronel Gonzalo García Pedroso, importantes asuntos de sus departamentos.

Muy avanzada la noche entró a despachar con él su ayudante máximo, el comandante Mariné, que permaneció en su despacho hasta la madrugada.

Cambios de nombres

Por el Cuartel General del Ejército Constitucional, se hace saber que la sala número 3 (Vías urinarias) del hospital militar «Dr. Arístides Agramonte», se denominará «Sala Teniente Chappotín» y el reparto que radica dentro del hospital, se denominará «Reparto Sargento López». El primer teniente (médico) Joaquín Chappotín y Díaz, urólogo que era de la sala número 3, y el sargento de primera (sanitario) Justo López, ambos del Hospital Militar, perdieron la vida trágicamente en un accidente automovilístico, en el mes de marzo del pasado año, con motivo de dirigirse a la provincia de Pinar del Río, a la inauguración del campamento «General Rivas».

Nombramientos en la Reserva

Por el Cuartel General se han hecho los siguientes nombramientos de oficiales para el cuerpo de la Reserva Militar:

Se nombra primer teniente al doctor Virgilio J. Echániz y Justiniani (abogado); segundo teniente al doctor Luis R. M. Ledesma y Hernández (dentista), y primer teniente al doctor Enrique de Vignier y Cuerno (médico). Estos oficiales prestarán el juramento que previene el artículo VI del reglamento para el cuerpo de la Reserva Militar, ante el oficial que se designe.

Condecoración al comandante Jaime Mariné

El Consejo Nacional de Tuberculosis, ha concedido el distintivo de dicha institución al comandante Jaime Mariné y Montes, M. M., ayudante de Campo del Jefe del Ejército Constitucional, habiendo sido autorizado por el Cuartel General del Ejército para usarlo.

Oficial investigador

Ha sido nombrado por el Cuartel General oficial invstigador de la causa número 13 de 1937, de la Sección de Audiencia de dicho centro, el primer teniente Jacinto A. M. Fata y Martín, M. M., del Hospital Militar «Dr. Arístides Agramonte»; y como secretario de la expresada causa se ha nombrado al sargento de segunda (sanitario), José M. L. Pérez y Valdés, del referido hospital.

La licencia a un soldado

Habiendo sido condenado por la Sección Cuarta de la Sala de Justicia de la Audiencia de Oriente en causa número 1539 de 1935, por un delito de homicidio, a la pena de catorce años, ocho meses y un día de reclusión temporal, se licencia del servicio militar de la República, de acuerdo con lo dispuesto en el inciso (a) del apartado III del artículo 125 del decreto-ley orgánico del Ejército, al soldado Pedro P. Castellanos y Jaca, del escuadrón 18 de la Guardia Rural del regimiento número 1, «Maceo».

Centrales que terminaron su molienda

El Cuartel General fué informado de haber terminado la molienda los siguientes centrales:

Central «La Francia», del término de Los Palacios; central «Soledad», del término de Cienfuegos; central «Amalia», del término de Carlos Rojas; central «Andresita», del término de Cruces; y el central «Habana», del término de Caimito del Guayabal.

La caña quemada

Relación de caña quemada hasta las 12 m. del día de ayer, de acuerdo con los informes suministrados por los jefes de puestos militares:

Provincia de Camagüey:	
Senado	75.000 @
Provincia de la Habana:	
Güira de Melena . . .	25.000 »
Total	100.000 @
Anteriormente quemada	8.424.902 @
Total general . .	**8.554.902 @**

Más expedientes se tramitan por daños a la ruta central

La reparación de las calles interesada por la industria rodada. Proyectos de obras

Tan pronto llegó a Oriente el señor Secretario de Obras Públicas, con su taquígrafo el señor Saldices, comenzó a tratar sobre la solución de los problemas relacionados con los trabajos a ejecutar en la población santiaguera y en la provincia. El próximo día 12 se verificará la subasta para las obras de terminación del Acueducto.

El fotógrafo oficial del Departamento, señor Octavio de la Torre, partió anoche para la región oriental con el señor Rodríguez Morejón, estimado Jefe del Departamento de Publicidad, quienes reportarán desde allí las distintas gestiones del señor Max Borges y sus disposiciones.

Daños en la Ruta Central

En la Secretaría de Obras Públicas se están tramitando muchos expedientes contra infractores responsables de daños causados en la Carretera Central. El señor Max Borges se propone ser inflexible en estas infracciones.

Reparación de calles

El Negociado de Calles y Parques y la Jefatura de la Ciudad de la Habana, están activando todo lo posible, dentro de los escasos recursos presupuestados, la reparación de calles. Entre los últimos tramos que han sido objeto de atención, figuran los de la calle D, en el Vedado; Neptuno, de Prado a Belascoaín; San Lázaro, entre Gervasio y Padre Varela; Obrapía, en toda su extensión; Monte esquina a Factoría; Gloria, entre Cienfuegos y Someruelos; Animas desde Zulueta a Padre Varela; y Campanario desde Belascoaín al Malecón.

Estos trabajos continúan en otras partes de la ciudad.

Una comisión de elementos de la industria rodada estuvo en la Secretaría para manifestar su agrado por esas reparaciones. Los comisionados, al propio tiempo, hicieron presente su deseo de que en bien de los intereses de la industria, a fin de que su eficiencia responda a las necesidades del público, no se desatienda tan importante asunto, intensificando esas labores y obligando a la Compañía propietaria de los tranvías al arreglo de las entrevías, que en su mayor parte se encuentran destruídas en las principales calles por las que circulan sus carros.

MATANCERAS

Valiosos obsequios

A unos novios.

Como prometí ayer, completo hoy, el eco que he traído a estas cuartillas de las bodas Campuzano-Pérez Salvador, con la interminable lista de regalos que en la canastilla de bodas de esa venturosa pareja han depositado sus amistades.

Suman una fortuna esos presentes nupciales, y tiene su valer, tanto en su precio, como en la elegancia y el buen gusto que todos denotan.

He aquí esa relación.

Una lámpara de pie de Marcelino Menéndez y señora.

Un precioso cenicero de pie de Montaño y Martínez, una lámpara en su mesa auxiliar de Arango y familia, una preciosa licorera en su mesa de níquel y esmalte del Cuerpo de la Policía de Matanzas, un juego de café de porcelana de China de Alfonso Lee, una magnífica cotelera de plata con sus copas y bandeja de Fernando Cancio y familia, una bandeja y sus platos para entremés de César Casas y señora, un completo juego de tocador de esmalte de Jaime Marzol y señora, una bandeja y platos para cakes, del doctor José M. García; un juego de pomos para tocador de Cabo y familia, otro de cristal tallado, de Emelina Pérez Arocha; un jarrón de porcelana de Florencio Calderón y señora, una linda motera de plata y cristal de José M. Cubria y señora, un jarrón de cristal azul, de Cubrias, dos platos de colgar muy artísticos, Ollacarrisqueta y familia; un juego de tocador estilo misión de la doctora Urquiaga, una lámpara de cuarto de Arturo Romay y señora, un juego de refrescos de Juan M. Quintana y familia, una ánfora de porcelana de Trelles Montes y señora, un completo juego de desayuno de Manuel García Herrera y familia, una artística lámpara de Luis García, un juego de tocador de plata del doctor Luis Alonso Ruiz, un soberbio juego de te de los oficiales de la Plana Mayor del Regimiento Plácido, una preciosa cotelera del doctor Luis Tapia y Gloria Alberty, un juego para cake del ingeniero Ducassi y Bertha Casas, un estuche de perfumes del capitán Vasallo y señora, una cotelera con sus copas del comandante Guerra y Fina Sánchez, un juego de helados precioso del Jefe y Oficiales del Tercio Táctico número 5, un soberbio jarrón del coronel Fulgencio Batista y señora Elisa Godínez, un magnífico juego de cake, de cristal de Bohemia en su estuche de Clement Landman y Rosita Ulmo, un juego para ensaladas, de porcelana de Austria legítima, del Teniente Coronel Manolo Benítez y Lolita Ochoa, un juego para cake de Juan Abriega, una dulcera de plata y cristal del Teniente Vázquez y señora, una cotelera del doctor Hernández Alborná, un jarrón de mayolica de Margarita Calderón de Suárez, un juego para cake de Félix U. Casas y Evangelina Lima, un precioso centro de mesa de la Misión Educativa de Jovellanos, una jarra de cristal Lalique del doctor Lorenzo Delgado y señora, una escultura en mármol del Teniente Pérez Ferrer y señora, un frutero muy artístico de Giordano Casas y Layda Chávez, un juego para cake de Adalio Sánchez y familia, un soberbio marco de bronce para retratos del Capitán Agustín Sánchez y señora, una lámpara de mesa del Cuerpo de la Policía, dos aros de servilletas de plata cifrados de Isaac Lamadrid y señora, un marco de retrato de madera repujada de Leiva y señora, un jarrón de porcelana de Bertha Michelena, un juego de pomos para tocador de Carlos Campuzano y familia, dos vasos de plata doctor Manuel Ponte, un frasco de perfume de Lola Fernández, otro de Florencio Tapia, otro de la sociedad china, otro de Lola Delgado, y otro de las señoritas Jiménez, un jarrón lindísimo de la sociedad china, una cafetera eléctrica de Chirino y señora, un marco de retrato de Gerardo Fundora y señora, un búcaro de plata de Piedad Campuzano, un reloj de mesa de Osorio Dávila y Luna, otro de Ondina Horta, una lámpara de mesa de Arango y familia, un reloj de mesa de Alberto Jiménez Pla, una pila de agua bendita de Feedrico Escoto, un Corazón de Jesús de Emilia Salgueiro, unas zapatillas de noche familia Cabrera, una elegante cartera de Severino Prados y señora, un juego interior R. Suárez y señora, otro bordado Isolina B. de García y dos soberbios del doctor Néstor Cuesta y señora, un reloj pulsera de Gerardo Aguirre y señora, un juego de aretes y sortija de perlas de Ramón Pack y familia, una kimono de seda del doctor Joaquín Ochotorena y señora, otra de José Curbelo y señora, una pluma de fuente Consuelo Borrero, un juego de tocador Camilo González y señora, una cotelera Ricardo Fernández, una preciosa lámpara de mesa Rafael Velasco y señora, un reloj de mesa Elisa C. viuda de Rodríguez, un juego de cepillos de Andrés Estrada, una lámpara de cuarto preciosa de la oficialidad, un soberbio reloj de mesa Esteban Baquedano y Juanita Carnot, una sobrecama de Lía Otero de Alvarez, un estuche de perfumes del soldado Juan Núñez, una sobrecama de seda del Capitán Alfonso Bustamante y Rosa Ugarte, una bizcochera de Raimundo Urréchaga, un precioso adorno de mesa María Estrada, una gran bandeja las Maestras de la Escuela número 11, un tapete bordado a mano, en seda, de la sociedad china; un kimono pintado a mano, de la familia Hernández; un juego de cuarto elegantísimo de los padres de la novia Comandante Domingo Pérez Arocha y Violeta Salvador, un check, José Pérez Arocha y señora; un juego medias Domingo Pérez Salvador, un juego interior María Pérez Romero, una magnífica lámpara de cuarto de los oficiales de Sanidad del Regimiento número 4, una soberbia ponchera los médicos del Dispensario Antituberculoso, una escribanía Fillito Campuzano, una lámpara de mesa de José M. Aguirregaviria, un termo con su bandeja doctor Severiano López Llorens y señora, un lindo abanico Jesús Martínez y familia, seis pijamas de seda Bertha Hilda y Ruth Campuzano, el ramo de bodas todo de easter lilies, Salvador Piqué y su prometida; el cake de bodas Capitán Eduardo Argilagos y Esther Pura García, un check Fausto Campuzano, otro check Joaquín Martínez, otro check Fructuoso García, otro check doctor F. González, otro check Paco Mestre, otro check Arturo López, un desabillé, Antonia Castañeda, y una vajilla de porcelana Juan Puig.

Cestos, cajas, y ramos de flores fueron tantos los que recibió Estela Pérez Salvador, que enumerarlos aquí, me tomarían todo el espacio que tengo señalado para estas correspondencias.

Diré también que por la premura con que está hecha esta lista, quedan infinitos regalos, que por haber guardado sus tarjetas los novios, no han podido ser clasificados, y prefiero omitirlos a darlos con nombres cambiados.

Una verdadera fortuna, lo comprobará el lector, constituyen esos presentes de bodas recibidos por Estela y Eduardo.

Honras fúnebres

A Monseñor Sainz.

Para el día diez y siete están señaladas en la Catedral las que el clero matancero y las asociaciones religiosas, harán en sufragio del alma de aquel noble Prelado de la Diócesis, que se llamó Severiano Sainz y Bencomo.

Revestirá este acto religioso una solemnidad desacostumbrada, porque de todas las Parroquias de la Provincia vendrán sus Párrocos así como representaciones de Congregaciones, Sociedades e Instituciones Católicas.

El Reverendo Padre doctor Jenaro Suárez, Párroco de San Carlos está haciendo en estos momentos las invitaciones para esas honras, entre el elemento oficial—autoridades —y las familias más distinguidas de nuestra sociedad.

El pueblo que adoraba al virtuoso Pastor acudirá a la Catedral el diez y siete en hermosa exteriorización del dolor que ha causado en él, la desaparición de su amado Obispo.

El doctor Sáinz y Bencomo, hermano del fenecido Príncipe de la Iglesia, con el Padre Trabadelo, designado por elección Vicario Capitular, presidirán el ceremonial.

Felicitaciones

Para los Ezequiel.

Celebra hoy su fiesta onomástica uno de los abogados jóvenes de nuestro foro, que de mayores prestigios, de reputación más sólida y justificada y bien ganada fama, disfruta en esta población.

Me refiero al doctor Ezequiel Caballero y Cil, en quien se aunan con el talento y la inteligencia, la hidalguía que es en él como un patrimonio, y la cabalerosidad, que tan gentilmente simboliza su apellido.

Hasta el jurisconsulto a quien me unen vínculos de tan sincera amistad, van estas líneas, portadoras de mis votos por su personal ventura y la felicidad y la dicha de su hogar.

Es hoy también el onomástico del Abogado Fiscal de esta Audiencia doctor Ezequiel Revilla y García, alto valer del Ministerio Público en esta Provincia y blasón y timbre de nuestros círculos sociales.

Tengan esos dos letrados un día feliz.

En la Catedral

Ayer mañana.

A las ocho y media a. m. se celebraron en el templo de San Carlos, honras fúnebres en sufragio del alma de la que fué gran dama y gran señora de esta sociedad doña Rosario Bello viuda de Mouriño, tronco de una familia estimadísima a la que se tiene en gran consideración en la Yucayo.

Con los hijos de la finada, presidieron el funeral en la Catedral de San Carlos, la legión de sus nietos y de sus sobrinos que suman una alta cifra.

Las amistades todas de la familia Mouriño, colmaron el templo en ese acto piadoso, donde se elevaron preces al Altísimo por el eterno descanso de aquella austera figura, que después de una vida de ejemplaridades y espejismo de virtudes, disfruta ya en los cielos de la paz eterna.

Bonos del Tennis

Los acuse de recibo de hoy.

El primero para la sociedad Liceo, que por acuerdo de su Directiva ha tomado un bono de veinte pesos.

También acompañada de una carta afectuosísima, recibió la señorita Bértila Haedo, una suma igual, del señor Fernando J. Cancio y su esposa la elegante dama Teresa Rubio, una de las fundadoras del Club.

Hay otros bonos también en la lista de hoy.

El de los Laboratorios Martínez Domínguez, de a cinco pesos, el de la Casa Recal y Cani, por cinco pesos también y el del doctor Mario Dihigo y señora Antonia Garrigó, por cinco pesos.

Y ya que hablo del Tennis, diré que ya antes de inaugurarse el nuevo edificio comienzan sus directivas a desplegar las actividades que tenían en cartera y que engrandecerán dándole auge inusitado a aquella Institución.

El Profesor Padrón, se ha prestado a dar clases de guitarras a cuantas socias lo deseen, con el cincuenta por ciento de rebaja en el precio que acostumbra a cobrar.

También la señora Angela Soler de Bargas, la gran coutourier, dará clases de corte y costura, en las mismas condiciones.

Y se sumarán a estas iniciativas, un Profesor de Inglés y otro de Cultura Física.

Las obras del nuevo home del Tenis, están tocando ya a su término, y se ha comenzado la pintura de puertas y ventanas que irán de blanco, habiéndose escogido el verde, por su simbolismo, para la tonalidad del edificio.

El interior llevará un acabado barniz, tanto los techos como las paredes y el piso que será encerado.

La Casa Crusellas

Y el Padre Laburu.

Han sido tantos los radios escuchas matanceros, que han pedido a la prestigiosa firma industrial cubana la trasmisión de las conferencias que viene pronunciando en la Habana, que galantes siempre y siempre atentos a todo deseo o anhelo público, los señores de Crusellas, comenzaron antier jueves a radiar las referidas conferencias.

De seis a siete de la noche del pasado día ocho, gozaron todos los radioescuchas de la Cadena Crusellas, de la conferencia que pronunció en el teatro Auditorium, el noble y talentoso sacerdote.

El esfuerzo que esto significa huelga que aquí lo consignemos, pero tratándose de la firma Crusellas, ni nos extraña ni nos sorprende.

El mucho material que ha abrumado hasta hoy al Cronista, con la serie de bodas y actos sociales que se han registrado en estos días, me impidió anunciar oportunamente la radiación de esa conferencia del pasado jueves, pero tendré al tanto al lector para la conferencia próxima.

Bodas de rango

De muy alta distinción.

Para mañana domingo a las once a. m. en la Capilla Santa Cruz de Jerusalem, de los Padres Franciscanos, están anunciados los esponsales de la graciosa y gentil señorita Esther Lamadriz y Cordovés, con el caballeroso y cumplido joven José Andraca y Cordero, parejita que ostenta dos apellidos matanceros de muy rancia prosapia.

Apadrinarán a la feliz pareja el señor Estanislao Lamadriz y Heredia y la gran dama Leonor Cordero viuda de Andraca, tío y madre respectivamente, de los contrayentes.

Como testigos firmarán el pliego matrimonial el Reverendo Padre Victorino del Colegio de ... el doctor Jacinto Carreras, el señor Oscar Lima, y el señor Ambrosio Lamadriz y Simeón, por la novia.

El doctor Fernando Rensoli, el doctor Manuel R. Zaldívar, el señor Germán Gómez y el señor Pro... cio Fernández, darán fe, en representación del novio.

Se velarán esos novios, como es costumbre en la familia, siendo padrinos de la misa de velaciones la señora Elisa Simeón viuda de Lamadriz y el Ingeniero Máximo Andraca.

De la boda civil han sido designados testigos, el doctor Rafael ... ses y el señor Francisco Villa... por ella y el doctor Alvaro ... var y el señor Mario Fernández por él.

Un luto reciente en la familia ... ñe el ceremonial de esta boda la más absoluta sencillez y a la ... timidad estrecha de la familia.

Los nuevos esposos irán a residir a la bonita casa de la calle Dos en el Vedado, entre 27 y 29, en cuyos altos residen los hermanos de los contrayentes también recién casados Olguita Quiroga y de Ximeno y ... ximo Andraca y Cordero.

Por adelantado mis votos a la ... chosa pareja.

On dit...

Que hará sensación.

Llega hasta la Crónica la ... grata de un idilio que bien ... ha de traducirse en matrimonio del que son protagonistas un ... Legislador matancero, viudo por ... señas, y una señorita de la alta ... ciedad, muy bien relacionada en ... círculos sociales y de airoso y ... gante porte.

Residió en la Playa muchos ... en una Quinta que fué de su ... piedad.

Y nada más por hoy, porque parece que he dicho bastante...

El Maestro Ojanguren

De enhorabuena.

Tengo a la vista la carta que señoritas Carreras y Díaz envían al gran Profesor de Música ... Ojanguren, felicitándolo por su ... timo concierto sacro, y por la ... ción de esa Masa Coral, de que ... dotado a Matanzas el notable musicólogo.

En esa misiva las señoritas Carreras y Díaz, blasones de cultura ... timbres de nuestra intelectualidad ... alientan al Profesor Ojanguren, ... es Maestro de Capilla de la Catedral, para que persevere en sus ... nes y saque a Matanzas del ... mo en que se encuentra, fomentando las aficiones artísticas, y ... vando ese divino arte de Música que tuvo en Cuba intérpretes como Humberto de Blanck, y que ... aún figuras del calibre de ... de Lanz, de Pilar Martín.

La labor que Matanzas debe a ... to Ojanguren es inapreciable, ... la justicia que se le hace en ... líneas, y por esa personalidad ... las que se la prodigan, nos hacemos tan gustosamente eco de esa carta.

El Campeonato de Basket

Se decide el lunes.

Toca a su término esa justa ... vocada por la Liga Deportiva de ... tanzas, que tan interesantísimas ... ras nos ha proporcionado en ... terrenos de Johny Jaen que ... por nombre "Campo Tropical".

El Colegio Irene Toland, que ... mo los Hermanos Maristas son ... dos ases de esa competencia, ... nense a conquistar la victoria ... lo que cueste, y al efecto el ... Toland, ha cursado un cable ... seo Riera a Miami, para que ... aquí para ese día del lunes.

Batirá un record de entradas ... decisión del Campeonato de Basket Ball en el Campo Tropical, ... que es tal el entusiasmo entre ... fanáticos, que desde hace una ... na están vendidas las localidades ... su mayoría.

Un recibo

Que se tradujo en fiesta.

Fué así el de ayer, en la residencia de los esposos Horacio Oliva ... Zoila Barreiro donde se festejó ... natalicio de su hija Babyta, la ... ciosa jeune fille, que redacta las ... tas sociales matanceras en el periódico "El Mundo".

Para saludar a la autora de "Yumurinas" acudieron al home ... caro compañero, todas las alumnas del Instituto y de la Academia ... mendía, entre las que disfruta ... byta de simpatías grandísimas.

Un lunch exquisito se sirvió ... concurrencia, deslizándose las ... ras transcurridas en aquella ... acogedora, entre el placer del ... el deleite de la poesía, y la ... música, que tuvo intérpretes ... felices.

La señorita Oliva y Barreiro ... la gentileza de invitarme a su ... tecita, pero mi presencia fuera ... Matanzas el viernes, me privó de ... zar de las amabilísimas horas de ... laz de que participaron cuantos ... dieron a felicitarla por su natalicio.

Cumplió quince años esa mignon y ya hace más de uno, que ... en el diarismo en el que hizo su ... but, con brillantez más que de ... cipiante, de consumada maestra.

Y es que tiene madera de periodista la ideal Babyta, y es que en ... como en su padre el amor a la ... ma y la afición a las cuartillas ... una vocación y un fanatismo.

Una grata nueva

Para las personas chic.

Ha llegado ya a la Casa Verde ... reputado establecimiento de la ... lle de Independencia, la factura ... Vicente Suárez, tenía encargada ... París, de la famosa agua de Colonia, que tiene tanta semejanza ... tanta identidad con la celebrada ... Guerlain, que ni aun el más experto y el más connosseur, puede ... tinguir entre una y otra.

Lleva esa agua de colonia ... nombre el de "Casa Verde" y ... ha sido su éxito, que propiedad ... la firma Suárez, únicos y exclusivos distribuidores de ella, de la Habana y de todas las Provincias le ... ven los pedidos que agotan en ... guida las remesas.

En litros y en medios litros ... de ya adquirirse, a increíbles y ... dicos precios, un producto que ... cía sólo al alcance de los potentados y de los ricos por los precios que hoy rigen para la perfumería Guerlain.

La última nota

Para decir que conquistaron ... éxito grande en su presentación ... Sauto, los Cuates Castilla, que ... sequiaron al público con lo más ... llo y lo más gustado de su repertorio.

En los tres teatros del circuito, Velasco, Sauto, Velasco y Niza, ... secharon aplausos entusiastas ... gallardos hijos de la nación azteca que tan simpáticos se hacen a ... dos los públicos.

La relación de la platea de ... to, en esa noche del viernes, en ... actuaron en el Coliseo los Cuates Castilla será nota de preferencia en mi próxima correspondencia.

Manolo JARQUIN

LESIONADA CASUAL

Josefa Quintana González, de ... años y vecina de Oquendo 68, ... asistida en el Segundo Centro de Socorro de lesiones graves, que sufrió en su domicilio al resbalar y caer al pavimento.

OTRO TEMBLOR DE TIERRA

LIMA, abril 9. AP. Los despachos de Trujillo, que han llegado con retraso, dicen que el miércoles al amanecer un violento temblor de tierra sacudió a Cajabamba, pequeña ciudad andina, durante ochenta segundos.

Muchos edificios recibieron daños de consideración y los habitantes, presa de pánico, huyeron al campo, negándose a volver a sus casas a pesar del frío, que era intenso, por el temor a que se registrara otro sismo.

El viernes de la semana pasada, la misma ciudad sufrió otro temblor de tierra, pero no tan largo como el último.

Se recuerda que el argentino Martín Gil predijo perturbaciones telúricas del 11 al 13 de abril.

M.E.C.D. 2016

PREPARANSE MENOCAL Y SUS PARTIDARIOS A LIBRAR LA BATALLA POR LA HEGEMONIA EN EL C. N. D.

EL LUNES TERMINARA SU REORGANIZACION EL PARTIDO REVOLUCIONARIO CUBANO, REUNIENDO SU ASAMBLEA NACIONAL

LA ENTRANTE SEMANA, SEGUN SE ASEGURA, SE REUNIRA NUEVAMENTE EL COMITE EJECUTIVO LIBERAL

Declara el Jefe del Estado que la renovación de la empleomanía debe responder al interés de la nación

El Gobierno no desarticulará la organización administrativa haciendo nombramientos caprichosos. Declaró también que las relaciones entre Cuba y los Estados Unidos son muy cordiales

Desde las diez y treinta minutos de la mañana hasta las dos de la tarde estuvo reunido el Consejo.

El Secretario de la Presidencia, doctor José E. Bringuier, hizo entrega a los repórters de la siguiente nota sobre los asuntos tratados en el Consejo.

Antes de comenzar la sesión, el señor Presidente de la República presentó al doctor David Suero y Rodríguez, representante de las Sucesores de Alejandro Suero y Laureano Falla Gutiérrez, a las cuales dirigió el Jefe del Estado en solicitud de que vendieran un paño de terreno, propiedad de las mismas, situado en las afueras de Ciego de Avila, a fin de construir el Hospital para aquel pueblo. El señor Suero, por con la representación que ostenta, manifestó que tenía el mayor gusto en ceder gratuitamente el terreno contiguo al Cuartel de Ciego de Avila, porque quería contribuir al desarrollo constructivo de la República. El señor Presidente expresó al señor Suero, con el ruego de que lo hiciera saber, también, a los demás propietarios, cuánta gratitud experimentaba el Gobierno por tan generoso gesto de contribuir al cumplimiento de los altos propósitos de su Gobierno.

Dió comienzo la sesión y el señor Presidente hizo las siguientes declaraciones:

1o.—Que todos los Secretarios que se encuentran en posesión de sus cargos merecen su absoluta confianza, siendo infundados los rumores sobre sustituciones.

2o.—El Gobierno estima que la renovación del personal ha de responder a las necesidades de la Administración, y siendo su propósito fundamental hacer obra constructiva y no desarticular caprichosamente la organización que existe, seguirá haciendo exclusivamente aquellos nombramientos que sean imprescindibles, de acuerdo con este criterio. No es, pues, ajeno su empeño a las especificaciones indispensables y justas; pero jamás serán hechas éstas a costa de ello se comprometa la buena marcha administrativa. No desconoce el Gobierno, por ésto, el valor que representan los factores políticos que le son adictos, y a los cuales procurará robustecer y alentar por cuantos medios lícitos tenga a su alcance.

3o.—El Gobierno, considerando el daño que a la mejor armonía de la vida pública producen los rumores inspirados por una falta de patriotismo absoluta, y una carencia total de sentido de responsabilidad sin límite en la gran masa del pueblo, carente de información fidedigna, estima oportuno y así lo hace, advertir a la Nación que, siendo grande el crédito que hay interior y exteriormente, nuestra economía se robustalla cada vez más, a pesar del empeño criminal de los propaladores de noticias falsas, siendo sólidas y cordiales las relaciones de Cuba con los demás países amigos, con los cuales sostiene tratados comerciales, especialmente con los Estados Unidos de América, que están, como nunca, en las mejores disposiciones para unos y otros.

4o.—Aconsejar a los ciudadanos todos que se cuiden de dar crédito a la especie echada a rodar sin opinión o fuente responsable que la respalde y que se atengan solamente a la ocurrencia de los hechos, que es lo único que puede creerse.

Acuerdos e informes

Seguidamente se acordó por el Consejo hacer conocer a la Delegación Cubana a la Convención Regional Informal de Radio, recientemente celebrada en esta capital, la satisfacción experimentada ante el magnífico resultado obtenido, que ha merecido la felicitación de los países concurrentes.

Se acordó celebrar en el mes de noviembre del corriente año, inaugurando el día primero del mismo, la Conferencia Internacional de Radio, a la cual serán sometidas, como base de discusión, todas las materias que han sido estudiadas y preparadas para la Conferencia Regional Informal que se celebró últimamente en la Habana, así como las demás cuestiones que sugieran las naciones americanas antes del día 30 de enero próximo.

Se resolvió gestionar la concesión de un crédito de veinticinco mil pesos para sufragar deudas contraídas por la República por la atención de los refugiados cubanos en los diversos Consulados de Europa.

El Consejo se dió por enterado y agradeció la invitación que la Asamblea General de la Sociedad de las Naciones dirigió al Gobierno para la Conferencia Europea de Seguridad Aérea.

El señor Secretario de Estado dió cuenta de una solicitud que, por conducto del señor Encargado de Negocios de Alemania ha formulado la Estación Experimental de Liburgerhoff, Alemania, al objeto de que se le permita importar semillas de caña cubana con fines de estudios; y el Consejo acordó trasladar dicha petición al señor Secretario de Agricultura para su consideración.

Apropuesta del general Montalvo se acordó por el Consejo mostrar su reconocimiento y felicitar al doctor Sirgo, Secretario de Educación, por el éxito obtenido al resolver el problema docente de Cuba. Asimismo se acordó por el Consejo y por el señor Presidente, otorgar al referido Secretario de Educación la Gran Cruz de Carlos Manuel de Céspedes, en premio a la brillante labor que ha desarrollado en aquel sentido.

A propuesta del señor Secretario de Agricultura, se acordó adquirir quinientos ejemplares de la obra sobre avicultura cubana, de que es autor el señor Leónides Vicente, rindiéndole así homenaje a quien fué propulsor y alma de un movimiento iniciado en 1908, tendiente a nacionalizar el consumo de nuestros productos agrícolas, y quien contribuyó, además, con su esfuerzo generoso, a nuestras luchas libertadoras, y, como miembro del Magisterio, a la orientación del alma cubana.

A propuesta del propio Secretario de Agricultura, se dispuso que anualmente se seleccionen varias jóvenes campesinas entre las alumnas de las Escuelas Rurales Cívico-Militares, para que se les brinde un curso especial en la Escuela de Aplicación Rural que fusciona bajo la dirección del Negociado de Cultura del Ejército Constitucional, y otro en la Escuela del Hogar de la Habana, con objeto de que pueda vertirse cada año un importante factor de divulgación para el mejoramiento de la vida campesina en los lugares más remotos de la República, contribuyéndose, además, a hacer más efectiva aún la gran labor educativa que lleven a cabo las referidas Escuelas Cívico-Militares.

Después de oir el informe del señor Secretario de Educación sobre las cuestiones que le han sido encomendadas, acordó el Consejo declarar que es línea inquebrantable del Gobierno respaldar y acrecer de manera constante la autoridad del Profesorado en el mundo y dirección de los Centros de Enseñanza, sin que ello signifique olvido de las relaciones cordiales que deben existir entre profesores y alumnos.

Por último, a propuesta del señor Secretario de Educación, se acordó declarar Fiesta Escolar el próximo día 14 del actual, como homenaje al Ideal Panamericano, a cuya conmemoración se dedica esa fecha.

SE ASEGURA LA REUNION EN BREVE DEL EJECUTIVO NACIONAL DEL P. LIBERAL

Posiblemente la semana entrante se reúna el Comité Ejecutivo del Partido Liberal.

Tal la impresión circulante en los círculos políticos.

Sobre el particular, interrogamos ayer a los senadores Caíñas Milanés y Ernesto Rosell.

Ambos congresistas liberales no dieron respuesta a nuestra pregunta, limitándose a comentar que habían oído decir lo mismo.

El senador Caíñas Milanés que renunció a la primera vicepresidencia que ocupaba en el Ejecutivo, se mantiene expectante sobre la situación del Ejecutivo Liberal, y se ha negado a hacer otras manifestaciones.

El y sus amigos esperan la convocatoria —si hay nueva reunión— que debe suscribir el vicepresidente en turno, señor Prisciliano Piedra, ya que no se tiene noticia de que el presidente del Ejecutivo señor Enrique Recio retirara la renuncia que tiene presentada.

El acuerdo del Comité Ejecutivo adoptado en la reunión del sábado último, según informes, motivará una nueva reunión del expresado organismo.

Existe la impresión de que será armónicamente reconsiderada la resolución del Partido Liberal, al exponer sus puntos de vista otros miembros del Ejecutivo y atenderse los diversos acuerdos adoptados por otros organismos liberales.

El señor Raúl Zárraga

El Secretario de Comercio, señor Raúl Zárraga, antes de pasar a la sesión del Gabinete, charló con los repórters refiriéndose al problema del precio de la gasolina del que dijo sería tratado por el Consejo debido a que las compañías importadoras de este artículo son subsidiarias de otras extranjeras.

No duda el Dr. Remos que no se reúna más la Comisión Mixta de Secretarios y Congresistas por no llegarse a acuerdos.—Regresó ayer el Coronel Mendieta.—La Asamblea Nacional del PRC invitará a regresar al Dr. Grau San Martín.—Hoy llegará López Blanco.—Un Código de Defensa del Niño y del Adolescente cubano.—Reunión próxima de los Jefes de Términos del PUN.—Defiende su actuación el Representante Hernández.—Labora activamente el Coronel Amiel.—Importante Consejo de Secretarios efectuado ayer.—El Dr. Antiga a Ginebra.—Los permisos para reuniones políticas.—El Dr. Fernández Cossío estudiará las solicitudes de indultos.—Visitantes en Palacio.—Continúan reuniéndose los sargentos políticos.—Notas sintéticas del Congreso.—De política menuda.—Otras notas de la política en toda la República

MOVIMIENTO POLITICO

Notas sintéticas del Congreso

El representante Hernández, defiende su actuación en Matanzas

El doctor Juan I. Hernández, representante liberal por la provincia matancera, comenta una información reciente sobre que sería irradiado, conjuntamente con el doctor Samuel Giberga, del Partido Liberal.

Informa el señor Hernández que la reunión del Ejecutivo Provincial de Matanzas, efectuada el día cuatro de los corrientes fué pedida por sus amigos pertenecientes al Ejecutivo, para tratar de las cesantías de elementos liberales producidas en Matanzas y especialmente en la ciudad de Cárdenas.

Añade el representante Hernández que como el Ejecutivo Nacional del Partido Liberal, la noche antes en la Habana, acordó hacerle oposición al Gobierno, lo que a su juicio colocaba al Partido, en difícil situación, el mencionado congresista y sus amigos acordaron presentar una moción previa en sentido contrario al acuerdo oposocionista —moción que fué derrotada con los votos en contra de los señores Calvo Tarafa y Prisciliano Piedra, Presidente del mencionado Ejecutivo Municipal.

El señor Hernández redacta con tal motivo extensas declaraciones oponiéndose al acuerdo oposicionista y respondiendo a ataques que dice le fueron dirigidos.

Un proyecto del doctor Suárez Rivas sobre la Renta de Lotería

El doctor Eduardo Suárez Rivas, representante liberal por Las Villas, ha presentado a la Cámara, un proyecto de ley por el cual la Renta de Lotería Nacional, quedará bajo el control directo de la Secretaría de Hacienda, y sus gastos, incluyendo los de personal, figurarán en los presupuestos de la Nación; y sus cuentas, por cualquier concepto, quedarán subordinadas a la fiscalización de la Intervención General del Estado.

En los artículos restantes de dicho proyecto se expresa la forma en que se verificará el reparto y venta de los billetes, tanto por ciento para premios, y cómo ha de distribuirse las utilidades de los sorteos.

Hoy, llega Marino López Blanco

Hoy, se espera en esta ciudad al doctor Marino López Blanco, líder del PUN, en la Cámara, quien pasó breve temporada en los Estados Unidos, al concurrir en representación de Cuba a la Conferencia Interamericana Textil.

Esta noche se reúne el Ejecutivo de «A. R.»

A las nueve de la noche de hoy, se reúne nuevamente en el salón del Comité Parlamentario de la Mayoría del Senado, el Comité Ejecutivo de «Acción Republicana».

Antes del día 19 deben renovar la Cartera Dactilar

Las listas de los chofers que no lo hayan hecho serán remitidas a los Juzgados

Por Decreto Presidencial se ha dispuesto que se envíen a los respectivos Juzgados Correccionales las relaciones con los nombres y domicilios de las personas que poseen cartera dactilar, expedida durante el año 1936 y que no hayan procedido a su renovación o depósito, excluyendo de las mismas a las personas que las depositen o pague nantes de que sea remitida dicha lista.

El Departamento de la Cartera Dactilar, avisa por este medio que las mencionadas listas se encuentran casi terminadas y que las mismas serán enviadas el próximo día 19, a más tardar, por lo que es conveniente que los que no deseen incurrir en las molestias y penalidades que les frrogará su comparecencia al Juzgado Correccional a más de la multa en que incurran, efectúen dicho pago, acogiéndose a estos beneficios de amnistía, antes del día 19 del corriente.

Así se nos informó ayer en la Secretaría de Gobernación.

"Menocal no abandona el Conjunto".

Están en estudio las peticiones de indulto formuladas

Las de los estudiantes no se demorarán mucho. Nombran a Cossío para que las estudie

El Secretario de Justicia, doctor Enrique Alonso Pujol, informó a los reporters que había designado al doctor Fernández Cossío para el cargo de abogado de su Departamento.

«Al doctor Cossío, dijo el Secretario de Justicia, le he encargado el estudio de las diversas peticiones de indultos formuladas, a fin de abreviar los trámites de las mismas».

«En el caso concreto de solicitudes de indultos a favor de estudiantes presos, éstas serán atendidas cuidadosamente, teniendo en cuenta los antecedentes de los que guardan prisión».

«Yo no quiero prometer nada, dijo el doctor Pujol, porque me gusta cumplir cuanto ofrezco y considero que debe creérseme bien inspirado».

La Comisión Mixta está condenada a pasar a mejor vida

No ha logrado nada a pesar de las reuniones celebradas. Una opinión del doctor Remos

Departió con los reporters antes de iniciarse el Consejo, ayer, el Secretario de Estado, doctor Juan J. Remos.

Dijo que en la semana entrante quedaría terminada la reorganización que se viene haciendo en la carrera diplomática y consular, cuyo proyecto será enviado al Congreso inmediatamente.

Los reporters solicitaron su opinión sobre los rumores de crisis ministerial.

El doctor Remos respondió:

«No hay siquiera posibilidades de crisis».

«El hecho de que un Secretario del Despacho se aparte de la línea de conducta trazada por el Presidente de la República y motive, como consecuencia de ella, su salida del Gabinete, no debe estimarse como el planteamiento de una crisis, pues en verdad, casos aislados como los sucedidos recientemente no constituyen lo que es realmente una crisis», agregó el doctor Remos.

¿De la disolución de la Comisión Mixta, qué noticias nos puede ofrecer?, preguntaron los reporters.

«Hasta ahora ninguna consecuencia se ha logrado de las diversas reuniones de los miembros de esta comisión, a pesar de los esfuerzos realizados para obtener un acuerdo».

«No dudo que dichas juntas terminen, debido a lo difícil que resulta llegar a soluciones definitivas».

Terminado el Consejo a las dos de la tarde, los reporters volvieron junto al doctor Remos.

El Secretario de Estado dijo:

«No he de ofrecerles noticias porque sería repetir lo mismo que la nota que el Secretario de la Presidencia entregará a ustedes de los acuerdos adoptados en el Consejo. Ahora bien, puedo decirles que me siento muy optimista de las condiciones de Cuba en el exterior y en el interior».

Fueron suspendidos por Gobernación dos acuerdos municipales

Destina el Ayuntamiento de Marianao $6,000 a fomentar el turismo en ese Término

El Secretario de Gobernación, Coronel Amiell, ha suspendido estos acuerdos:

Del Consejo Provincial de Oriente que rebaja $500.00 del crédito de $1.000.00 destinado a calamidades públicas y creaba plazas de vigilantes de la Policía Nacional en Santiago de Cuba. Y del Ayuntamiento de Camagüey que autoriza al central «Jagüeyal» para utilizar una vía telefónica; la suspensión de este acuerdo se debe a que el asunto es de la competencia de la Comisión de Servicios Públicos, exclusivamente.

$6.000.00 para turismo en Marianao

El Ayuntamiento de Marianao ha informado a Gobernación que ha tomado el acuerdo de apropiar la suma de $6.000.00 con destino a la intensificación del turismo en este término, donde han de instalarse diversiones y llevarse a cabo festejos diversos para la atracción de los turistas.

Los Auténticos se reunirán mañana

El Secretario del Partido Revolucionario Cubano (Auténtico), interesó, ayer, del Secretario de Gobernación permiso para una reunión mañana domingo, día 11, a las diez de la mañana, en Antón Recio, 56, bajos, para tratar sobre la Constituyente. Se le informó que el permiso deberá solicitarlo de la Alcaldía de la Habana que es la llamada por la ley a concederlo.

Rebaja del alumbrado en Marianao

La Compañía Cubana de Electricidad se ha dirigido al Secretario de Gobernación informándole que debido a la falta de cumplimiento por parte del Ayuntamiento de Marianao en el pago del servicio del alumbrado público tendrá que rebajar el cincuenta por ciento del flúido en el Término.

Designaciones en Gobernación

Ha sido ascendida a Oficial Clase Tercera en el Negociado de Prisiones la Sra. Mercedes Guigou. Y han sido nombrados Inspectores Provinciales del Negociado de Registro de Extranjeros los señores Waldo Nieves y Baldomero Yero.

Los exámenes de aspirantes a Chauffeurs

Han sido aprobados por el tribunal de examen de la cartera dactilar: Oswaldo Aurelio Alfonso Aguayo, Luciano Martínez Argues, Evelio Anselmo Pombo Flores, María Luisa Amelia F. Gómez Vivanco; Celso Augusto de la M. Mederos Rivero; Julio Abril Rivas; Joaquín Aristigueta Senroma; Carlos F. Fernández Morejón; Luis Segundo José Menéndez Menéndez; Roberto Manuel Souto Lombana; Florencio Juan Corona Macías; Lope Castiñeira Amador; Manuel A. L. Abilleira Riera; Thomas Godwin; Carlos Manuel Godoy López Aldama; Emilio Andrés Sanz Pérez; Marcos Agustín Mesa Casas y Angel Pablo Seguin Pinto.

Yfué suspendido solamente Roberto Cancio Cañizares.

De política menuda

Mendieta en la Habana

Ayer tarde, conforme anunciamos, llegó a esta capital, donde pasará algunos días, el coronel Mendieta, figura política cuya presencia aquí significa siempre renovadas actividades, en su finca en Hoyo Colorado y en su residencia del Vedado.

Actos políticos

El lunes doce se efectuarán las elecciones de la asociación de jefes de Términos del Nacionalismo. El acto será en el Gobierno Provincial.

El 14 toma posesión la Directiva del Directorio Nacionalista del Sexto Distrito, en Diez de Octubre 332, a las ocho de la noche.

Acto político animado.

El Nacionalismo en Los Palacios

Según nos comunica el señor Ciro Hernández, el día dos de mayo tendrá efecto en Los Palacios, una concentración de todos los Sargentos Nacionalistas de Pinar del Río.

La Unión de Sargentos Políticos en Marianao

El jueves se reunieron elementos valiosos de todos los Partidos, en la casa calle C, esquina a Fuentes, Reparto Almendares, domicilio del señor Ricardo Béjar, con el fin de organizar la Comisión Gestora del Término Municipal de Marianao de la Unión de Sargentos Políticos.

Asistentes: Ricardo Béjar, Diego González, Francisco González, Alfredo Viera, Angel Galán, Enrique Padrón, Ricardo Pérez, Edelberto Pérez Rubio, Gerardo Lorenzo, Francisco Fernández, José González, Florentino Díaz, Gregorio César, Enrique Fonseca, José Miyares, Atanasio Castañeda, Patricio Estévez, Emiliano Valdespino, Antonio González, José Antonio Rodríguez, Alberto González Morejón, Orlando M. Guirado, Leonardo Labarrere, Tomás Suárez, Gastón de Veliz, Manuel Antonio Fornia, Pedro Herrera Martínez, Lázaro Naranjo Rodríguez y Joseíto Rodríguez.

Y en representación del pleno de la provincia de la Habana los señores Manuel Villaverde, Rivas, Barrera, Rafael Pedroso y Pedro Rosendo Pedroso.

En el acto hicieron uso de la palabra Manuel Villaverde, Rivas, Leonardo Labarrere, Lázaro Rodríguez, Ricardo Béjar, haciendo el resumen el señor Pedro Rosendo Pedroso, de manera brillante.

Juventud Popular Cubana de Arroyo Apolo

El señor Armando Jiménez Araña, presidente del Partido Popular Cubano en Arroyo Apolo,. acaba de organizar el Comité Popular de Santos Suárez. He aquí los señores que forman parte de este Comité:

Augusto Ortega, Oscar S. Ortega, Carlos López Chávez, Alfredo Villegas, Antonio G. Pita, Rosa M. Fernández, Agustina Espinosa, Consuelo Novo, señorita Mercedes Pérez, Jorge del Portillo, Humberto Suárez, Armando Enríquez, Oswaldo Iglesias, Jorge Casanova, Mario T. Duggi, René S. Ortega, Miguel Palmer, Darío Cañas, Ramón T. Duggi, Caridad Pérez, Guillermina Portas, doctor Humberto López Chávez, Ignacio Pérez, Eva Casanova, Carlos Roldán, José Hernández, Santiago López.

Partido Popular Cubano, Barrio de la Playa de Marianao

En días pasados se reunió gran número de simpatizadores del Partido Popular Cubano del barrio de la Playa de Marianao, y eligió el siguiente Comité Gestor del Partido en ese barrio: presidente Pedro Ramos, vicepresidentes: Román Arias y Fidelino Pérez; secretario de actas: Esteban Arias; vice: Juana María Hernández; tesorero: Antonio Valdés; vice: Juan Hernández. Vocales: Pedro Morales, Carlos Ledesma, Francisco Camará Amparo Delgado, José María González, José Herrera y otros más.

Una Comisión del Central «Amazonas»

Durante el Consejo de Secretarios, el Jefe del Estado, recibió en el salón anexo a su despacho, a una comisión del central «Amazonas», integrada por los señores Weis, Prado, López y Bravo, arrendatarios de dicha finca azucarera.

Uno de los comisionados manifestó a los repórters, que trataron con el Presidente, asuntos legales y sin interés para la publicidad.

"Fué invadido el pueblo de Rancho Veloz, anoche, por miles de grillos".

INTENSA SERA LA PUGNA EN EL SENO DEL CONJUNTO NACIONAL DEMOCRATICO

Según impresión recogida en los centros cenedistas, las tendencias que hace tiempo se agitan en el CND—en sus altas esferas—y que siguen, una, al doctor Santiago Verdeja, y la otra, al general Menocal y al doctor Gustavo Cuervo Rubio, se disponen a entablar una lucha a fondo por el predominio en los Ejecutivos, especialmente en el Ejecutivo Nacional del Partido que preside el doctor Verdeja.

El general Menocal, hasta hace pocos días dedicado de lleno a la atención de sus intereses privados en el central «Santa Marta», encuéntrase ahora en su residencia del Vedado actuando intensamente, movilizando sus amigos y partidarios y moviendo todos los factores con que cuenta.

El doctor Cuervo Rubio, por su parte, secunda las actividades de su Jefe y sábese, en fin, que el grupo menocalista cuervista prepárase a dar en breve la batalla definitiva, por la hegemonía del CND.

Se dará impulso a la ley que ampara a la niñez cubana

El lunes se reunirán los comisionados para estudiar y redactar el proyecto de ley

La doctora María Gómez Carbonell, que propicia una amplísima información pública celebrada en la Cámara de Representantes con su proyecto de bases para una legislación que proteja a la niñez y adolescencia cubanas, nos anuncia que el lunes se reúnen los comisionados para redactar el proyecto de ley definitivo sobre tan importante cuestión.

Una de esas personas, el representante oriental Francisco Bermúdez, miembro de la Comisión de Eugenesia y Educación de la Cámara, nos asegura que lo que se presentará en dicho Cuerpo será un Código de Defensa del Niño y Adolescente cubanos, ya que tal es la magnitud del proyecto en elaboración.

Inactividad Congresional

El Congreso de la República ha iniciado su tercera legislatura completamente inactivo.

Aún no se ha logrado reunir, en los días de sesión ordinaria que han transcurrido, el quórum de las dos terceras partes que se necesita para poder celebrar la primera sesión pública en el Senado y la Cámara de Representantes.

Por lo tanto, no se ha podido dar lectura siquiera al mensaje del Poder Ejecutivo informando sobre la administración de sus dependencias sobre la pasada legislatura y proponiendo distintas medidas de carácter legislativo.

¿Causas de este fenómeno?... Todo parece indicar que las divisiones y el descontento en el seno de los distintos partidos políticos constituídos, provocados por la distribución de las posiciones burocráticas, y los amagos jocosos de oposición en algunos de los partidos de Gobierno, que tienen en el fondo análogo origen, han traído como consecuencia el alejamiento de muchos legisladores del hemiciclo.

De esta manera, no integrando el quórum, soslayan el manifestarse en una u otra forma, sobre las iniciativas legislativas pendientes de discusión, ahora que los criterios de partidos hay que buscarlos con telescopio o con microscopio, porque se encuentran perdidos en la distancia de tan ínfima proporción, que no se les ve.

Sin embargo, muchas de esas iniciativas legislativas, condenadas ahora a dormir un sueño del que no se sabe cuándo despertarán, se refieren a problemas que demandan una solución imperativamente, por lo que no se justifica la demora en abordarlas, y otras le irrogarían tan graves perjuicios al país que el hecho sólo de que no sean rechazadas y permanezcan pendientes de discusión constituye ya una amenaza.

Si no con criterios de partidos, de llegar a dificultarse el concierto de los integrantes de los mismos, por las razones antes apuntadas, por lo menos con el criterio propio de cada legislador, las actividades congresionales debían reanudarse.

Al menos es de esperar y de desear, por el interés público, que debe estar por encima de todas las demás cosas, que se reanuden, efectivamente, a la mayor brevedad.

PALACIO

El senador Rosado

Al objeto de entrevistarse con el Secretario de Educación, concurrió a Palacio, el senador Francisco Rosado.

Dijo a los repórters que había hecho entrega al Secretario de Educación del plano de una casa escuela cuya edificación vendría a costarle al Estado, unos dos mil pesos.

El terreno donado por el señor Rosado y en el cual podría construírse la escuela, está situado en el reparto «Cuatro Caminos» de Falcón, en Arroyo Arenas.

«Esto, manifestó el señor Rosado, beneficiaría grandemente al campesinado de aquella extensa barriada que no puede educar a sus hijos por estar muy distante la escuela primaria de la comarca.

El Secretario de Sanidad

El doctor Zenón Zamora, Secretario de Sanidad, informó en Palacio, que se había logrado suficiente agua del pozo que surte la finca Torréns, lugar del campamento de indigentes, cuyo costo de arreglo ha sido solo de cincuenta pesos.

«Además, dijo el doctor Zamora, en la construcción de los cimientos hemos obtenido una gran economía para cuatro pabellones, donde instalar debidamente a los vecinos de los barrios de indigentes. El presupuesto de éstas se elevaba a cuatro mil pesos, habiéndose realizado con la irrisoria cantidad de cuatrocientos cuarenta pesos.

El Secretario de Gobernación

El coronel Emiliano Amiel, Secretario de Gobernación, notificó a los repórters, que había sido designado un supervisor militar para la Cárcel de Holguín.

Agregó que en el Consejo, a petición suya, se había tomado el acuerdo de trasladar la Secretaría de Gobernación, para el antiguo edificio del colegio de Belén.

El doctor Antiga Delegado en Ginebra

El doctor Portuondo Domenech, Secretario del Trabajo, manifestó en Palacio, que el doctor Juan Antiga y Escobar, será designado Delegado del Gobierno cubano a la Conferencia del Trabajo, que tendrá efecto el día primero de junio en Ginebra.

El Gobernador de Oriente

En compañía de los señores Octavio Garcerán y Angel Luis Pupo se entrevistó con el Presidente, el Gobernador de Oriente doctor Pérez André.

El Gobernador informó a los repórters que habían tratado con el coronel Laredo Bru, de la situación de los vecinos de las haciendas Montería de Mayaguabo y Bugey, en San Luis, Oriente, amenazados de desalojo de sus tierras, cosa que se evitaría con el nombramiento de un Juez Especial, quien por medio de una investigación minuciosa, habría de demostrar que esas tierras pertenecen al Estado.

Agregó haberle expuesto al Presidente su opinión sobre la necesidad de dedicar a la Secretaría de Agricultura, un diez por ciento de los presupuestos nacionales, a fin de intensificar la agricultura, con lo que se lograría que el campesinado no invadiera las ciudades convirtiéndose en carga pública.

Mensajes del Presidente

El Presidente de la República envió ayer al Congreso los siguientes Mensajes.

Dos sobre transferencias de créditos en las Secretarías de Sanidad y Defensa Nacional.

Otro dando cuenta de la designación del doctor Alonso Pujol, para el cargo de Secretario de Justicia.

Otro reiterando la demanda de un crédito de diez mil pesos, para abonar los gastos que ocasione la comisión cubana en la coronación del Rey de Inglaterra, S. M. Jorge V.

Reválida Universitaria

El doctor Roberto Muñoz y Jiménez, joven cubano que después de brillantes estudios obtuvo el título de Abogado en Francia, acaba de realizar los exámenes de reválida en nuestra Universidad, obteniendo la aprobación.

El doctor Muñoz es hijo de nuestro amigo el doctor Antonio Muñoz y Valdés Gómez, antiguo Abogado y Notario de esta Capital y sobrino del actual Director General Jefe de Despacho de la Secretaría de la Presidencia, señor Cristóbal Muñoz y Valdés Gómez, a quienes, junto con el nuevo Abogado cubano, hacemos llegar nuestra expresiva felicitación.

Obras que no tienen créditos apropiados

Se informó ayer a los interesados en los trabaos de la carretera de Sagua de Tánamo a Cayo Mambí, y a los de la ruta de Puerto Padre a Victoria de las Tunas, que no se había acordado todavía ninguna apropiación de créditos para dichas carreteras, por lo que tendrá que hacerse en otra oportunidad.

Se reunirá el día 12 la Nacional del P. Revolucionario

Los cuarenta y dos delegados asumirán la representación de dicho Partido y de su labor

El lunes se reúnen, en un acto privado que se combina al efecto, los delegados del Partido Revolucionario Cubano, Auténticos, a la Asamblea Nacional del Partido.

Estos miembros son cuarentidós en total: seis por cada provincia de la República y seis por el Municipio de la Habana, electos por los respectivos Comités.

En ese acto tomará posesión la Asamblea Nacional de los Auténticos, y a mediados de la semana entrante, en un acto público, cuya fecha y lugar de reunión serán anunciados oportunamente, se efectuará la entrega formal de la Comisión Reorganizadora del Partido de sus trabajos a la Asamblea.

Este organismo asumirá la total representación del Partido Revolucionario, y formulará las nuevas bases de la organización.

Posiblemente, según nuestras noticias, la Asamblea acuerde invitar al doctor Grau San Martín a que vuelva a Cuba para participar de los trabajos políticos con vista a las elecciones para Constituyente, así como acordará las medidas pertinentes para lograr la unificación que ha sido objetivo inicial de los trabajos de reorganización del PRC.

La asamblea producirá inmediatamente un manifiesto al país, explicando la actitud del Partido frente al panorama político nacional.

En relación con la organización de la asamblea aludida, sabemos que ya están en La Habana los delegados de las provincias de Oriente, Camagüey y Matanzas. Mañana, domingo, llegan los de Santa Clara, hasta completar los cuarenta y dos delegados electos.

OFICIAL

DOCTOR JOSE DEL VALLE Y MORE, Juez de Primera Instancia del Oeste.

Por el presente edicto hago saber: que en este Juzgado y por ante el Secretario señor Francisco Baños cursa el expediente promovido por la Secretaría de Obras Públicas representada por el señor Fiscal de Partido y a nombre del Estado, sobre expropiación forzosa de una faja de terreno o seis lotes de terreno que estaban ocupadas por las líneas del tranvía y que se extienden desde el Parque Maceo hasta el Monumento al Maine, en la calle de Marina, comprendida dicha faja en las obras de ensanche y embellecimiento de dicha calle de Marina y cuya propietaria es la Havana Electric Railway Company; y cumpliendo la providencia de 19 de Marzo actual, se convoca a la parte promovente, a la Havana Electric Railway Company, al Hospital de San Lázaro y a las demás personas interesadas por cualquier título en la propiedad de dicha faja de terreno y a todas las que se crean con derecho, para que comparezcan por medio de sus representantes o por sí a la Junta que ha de celebrarse en este Juzgado de Primera Instancia del Oeste situado en Prado número 15, altos, tercer piso, a las nueve de la mañana del día veintiocho de abril del corriente año, al objeto de tratar del nombramiento de los Comisionados que han de proceder al justiprecio de la propiedad, posesión, derechos, participación o servidumbre de las mencionadas fajas de terreno; y se hace saber que las personas que asistan a esa Junta deberán presentar las pruebas del interés que tengan en el asunto, y que a las que no comparezcan les parará el perjuicio a que haya lugar en derecho.

Y para su publicación en cinco números de un periódico de circulación en esta ciudad, se libra el presente en la Habana a 19 de Marzo de 1937.

(f.) J. Valle MORE,
Juez de Primera Instancia del Oeste.
Ante mí
(f.) Francisco BAÑOS,
Secretario Judicial.
8-9-10-11 y 12.

OFICIAL

Anuncio de subastas. Secretaría de Defensa Nacional. Policía Nacional. División Central. Habana, 7 de Abril de 1937. En el cuartel Maestre de esta División, sita en Salud y Castillejos, y hasta las 9 a. m. de los días que más adelante se expresan, se recibirán proposiciones en sobres cerrados para los siguientes suministros durante el Año fiscal de 1937 a 1938: Materiales de construcción, el 10: Forraje, el 11; Material de Ferretería, el 12; Medicina veterinaria, el 13; Material eléctrico, el 14; Material de escritorio, el 15: Impresos, el 17; Material de Talabartería, el 18; Equipos, el 21 y Material de automóviles, el 22: todos del mes de Mayo de 1937: En cada una de las fechas indicadas y a la hora consignada se abrirán los sobres que contengan las proposiciones presentadas y se leerán públicamente. En el referido Cuartel Maestre, se facilitarán los Pliegos de condiciones y pormenores a quienes lo soliciten. (f) M. Hendel. Capitán del Ejército Constitucional. Cuartel Maestre de la Policía Nacional.

OFICIAL

REPUBLICA DE CUBA.

SECRETARIA DE OBRAS PUBLICAS

DIRECCION GENERAL
AVISO

SUBASTA DE LAS OBRAS DE TERMINACION DE LA PRESA DE HORMIGON ARMADO EN EL LUGAR CONOCIDO POR CHARCO MONO, RIO CAÑAS, PARA EL ACUEDUCTO DE SANTIAGO DE CUBA

Se hace público para general conocimiento y como adición al anuncio reglamentario que viene publicándose, convocando para la Subasta de las obras expresadas al título, que habrá de celebrarse en la Ciudad de Santiago de Cuba, a las 10 de la mañana del día 12 de Abril en curso, que los materiales existentes en Charco Mono y de que trata el Art. 205 del Pliego de Condiciones, son los que se relacionan a continuación, con expresión de sus precios unitarios:

Piedra picada, 2,000 m3 a $2.40 el m3.

Arena lavada mezclada con gravilla, 1,600 m3 a $2.55 el m3.

Arena sin lavar, 100 m3 a $1.90 el m3.

Madera nueva, 21,000 pies de taller, $62.86 el millar de pies.

Madera usada suelta, 5,000 pies de taller, a $35.00 el milar de pies.

Madera en moldes colocada, 13,000 pies de talles, a $100.00 el millar de pies.

Madera en tableros seccionales para encofrado, 129,000 pies a $90.00.

Madera en andamios y apuntalamiento, 134,000 pies de taller a $66.00.

Cemento al pie de las obras, 1,180 sacos a $0.97 saco.

Habana, 9 de Abril de 1937.
Francisco J. de Sola.
DIRECTOR GENERAL.
2 d-10 y 11.

†

E. P. D.

EL SEÑOR

Mariano Rocafort y Marcaida

HA FALLECIDO

Y dispuesto su entierro para hoy, sábado 10, a las cuatro de la tarde, los que suscriben, viuda, hijos y nietos, suplican a las personas de su amistad se sirvan concurrir a la citada hora a la casa mortuoria, San Mariano 87, entre Goicuría y Juan Delgado, Reparto Mendoza, para acompañar sus restos al Cementerio Cristóbal Colón, favor que agradecerán eternamente.

Habana, 10 de Abril de 1937.

María Luisa González Díaz Viuda de Rocafort; Eloísa y Blas Rocafort y González Bertet; Rogelia Altuzarra; Marta, Blas y Elvira Rocafort y Altuzarra; René Torrado; Dr. Fernando Méndez Capote; Dr. Octavio Montoro; Dr. Luis Ortega (hijo).

FUNERARIA DE PRIMERA CLASE DE
JOSE C. VIOR
ESPADA 26. TELFS. U-3838 Y U-5252

M.E.C.D. 2016

BLANCOS CONTRA PIELES ROJAS —El error de Monk—

LUCES DE LA HISTORIA

Por J. Carroll Mansfield

TERRY y los piratas

NO ESTAN PARA JUEGOS

por Milton Caniff

LAS AVENTURAS DE TOMAS GAVILAN Y EL INTREPIDO AQUILES

TITO AUDAZ Y SU ODISEA MARINA

CRUCIGRAMA

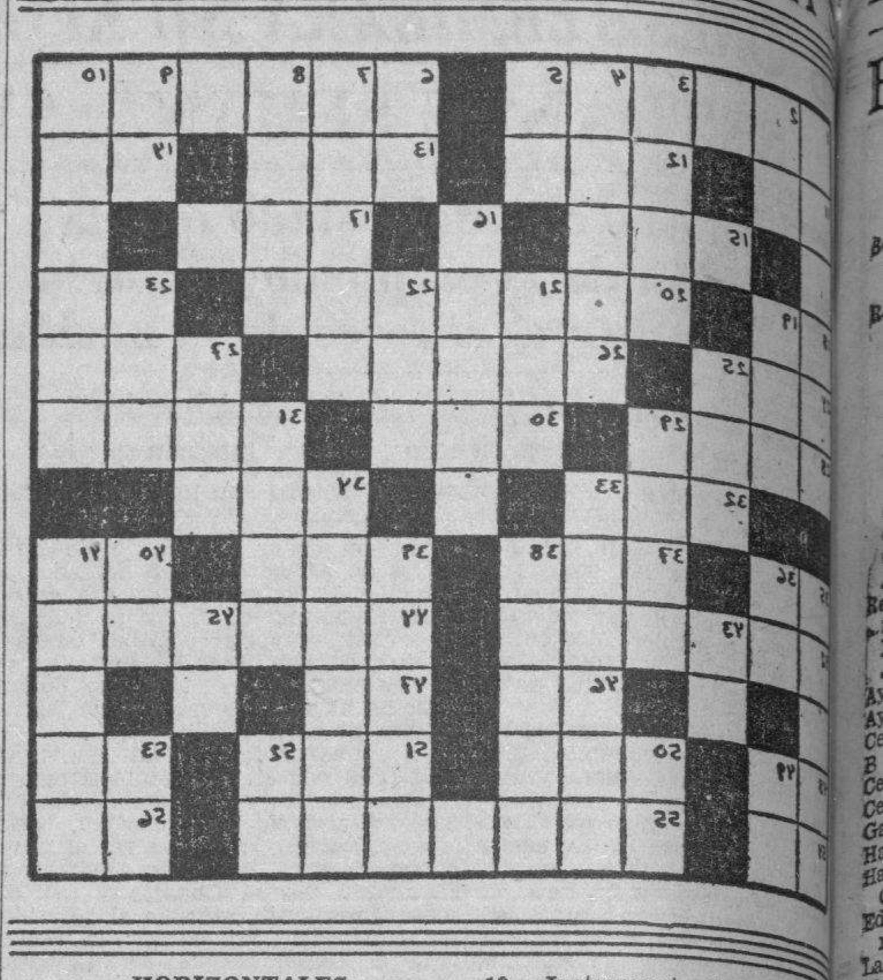

HORIZONTALES

1.—Especie de buitre sudamericano.
6.—Famoso tenor italiano.
11.—Moneda de cobre de los romanos.
12.—Altar.
13.—Baile.
14.—Marchar.
15.—Dueña.
17.—Cuchilla de Oriente.
18.—Sílaba que repetida resulta un apodo familiar.
20.—Cortés (pl.)
23.—Nota musical.
24.—Puerto del Perú.
26.—Célebre profeta judío.
27.—Preposición.
28.—Aparato de la audición.
30.—Dueño.
31.—Parte del cuerpo humano.
32.—Río de la América Meridional.
34.—Labiérnago.
35.—Associated Press.
37.—Cólera.
39.—Baile.
40.—Nombre de letra.
42.—Ave doméstica.
44.—Antigua comarca de la Europa oriental.
46.—Terminación de infinitivo.
47.—Conjunción.
48.—Voz que se usa repetida para arrullar a los niños.
50.—Marchado.
51.—Río de Suiza.
53.—Marchad.
54.—Preposición.
55.—Lugar donde se venden bebidas.
56.—Variante.

VERTICALES

1.—Mar entre Europa y Asia.
2.—Pronombre.
3.—Mujer distinguida.
4.—Persona que ha perdido el juicio.
5.—Dios del Sol.
6.—Cierta hiedra de la China.
7.—De gran estatura o tamaño (pl.)
8.—Delincuentes.
9.—Afirmación.
10.—Instrumento de música.
16.—Alma.
19.—En el juego de la secansa tres cartas iguales.
21.—Jefe de tribu entre los meos.
22.—Nombre con que los chinos signan al Ser Supreso.
23.—Término.
25.—Composición poética.
27.—Igual al 34 horizontal.
29.—Droga.
31.—Cacahuete.
33.—Escuadra.
34.—Acostumbraban.
35.—Afluente del Orinoco.
36.—Igual al 18 horizontal.
38.—Hermano mayor de Moisés.
39.—Montaña del desierto de S
40.—Décimosexta letra del alf griego.
41.—Físico italiano.
43.—Artículo neutro.
45.—Nota musical.
49.—Terminación de aumentat
50.—Número romano.
52.—Símbolo del radio.
53.—Ello (en inglés).

A. L.

Solución al Crucigrama ant

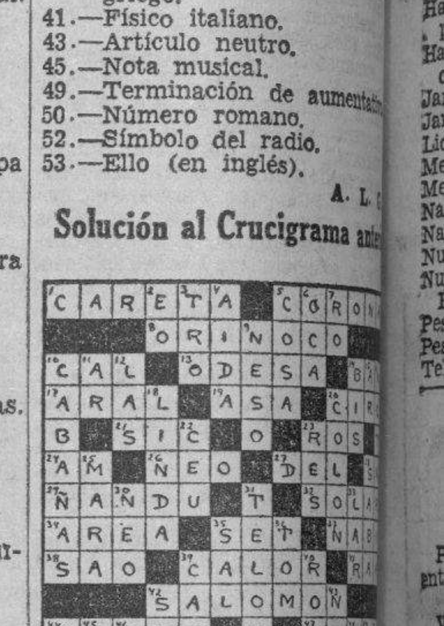

SU DESTINO hoy por MARY BLAKE

«ARIES»

ABRIL 10

El niño nacido el 10 de abril demostrará probablemente algún talento oculto, que si se le desarrolla bien lo llevará indudablemente a la fama y la riqueza.

La mujer nacida en esta fecha, tiene que controlar la tendencia a discutir y disputar con sus amigos o su familia. Probablemente tiene el don de expresarse muy bien en la conversación o en lo escrito; pero tenga cuidado cuando hable por teléfono, porque podrán oirla personas que no deben enterarse de lo que usted dice. Su marido, si se casa, podrá darle con toda probabilidad aquellas cosas que siempre ha soñado poseer.

El hombre que cumple hoy años, tiene probablemente una gran dosis de energía mental. Es usted rápido y le fastida que lo obliguen a hacer las cosas, pero con mucho gusto se sacrifica si es preciso por un amigo.

Como periodista, pintor, arquitecto, ingeniero, contratista o escritor, sus actividades no sólo le traerán renombre, sino también dinero.

ESTADO DEL TIEMPO

Nota del mediodía del viernes:

Hay un centro de bajas presiones frente a la costa de la Virginia, extendido el bajo barómetro sobre la porción oriental de los Estados Unidos, el Atlántico adyacente, extremo este del Golfo de México y porción occidental de Cuba. Hay altas presiones en el resto del Golfo y en la región central de los Estados Unidos.

Pronóstico para hoy, sábado:

Mitad oriental: Tiempo variable. Descenso en las temperaturas. Vientos de región norte, moderados a frescos. Posibilidad de algunas lluvias.

Mitad oriental: Buen tiempo, con tendencia a variable en porción oeste. Iguales temperaturas. Vientos flojos a moderados variables.

Observatorio Nacional.

EL CUENTO DE HOY

BAMEL Y MITZI

Estaba en Montecarlo, y todas las noches jugaba como un desesperado. Al principio la suerte me sonrió; pero ya llevaba tres noches perdiendo irremisiblemente. Junto a mí, una joven iglesa trona con sajona desdesverguenzas. El ansia, la fiebre del juego, me impedía, sin embargo, preocuparme de quienes estaban a mi lado.

Y no me había dado cuenta de que la rubia iglesita se interesaba por mí. Una noche, por fin mientras paseaba a mi alrededor una mirada distraída, reparé en ella.

Dos ojos maravillosamente azules me miraron un instante. Aquello tuvo la rapidez de un relámpago. Enseguida los párpados de la inglesita se entonrnaron lánguidos.

Y fuí yo entonces quien buscó su mirada.

Si yo perdía, una sombra oscurecía la limpidez de sus ojos, y su boca se plegaba en una breve mueca de decepción. Iba a retirar de mi cartera un billete de mil, para hacer una última tentativa, cuando una mano se posó suavemente en mi brazo. Los ojos de la inglesita me miraban, al mismo tiempo, como dirigiéndome una plegaria.

Guardé el billete, devolví la cartera al refugio del bolsillo, y seguí a la desconocida.

Afuera, un titilar de estrellas, un perfume de primavera.

Ella iba pocos pasos más adelantes, envuelta en un tapado de armiño. Alta, delgada, sus cabellos rubios parecían, bajo el reflejo de los focos, un casco de oro.

La seguí como un sonámbulo, seducido por el encanto de la nueva aventura y de la gracia que fluía de su hermosísimo, estupendo cuerpo.

Se detuvo junto a un sedan, abrió la portezuela y me invitó a subir.

El coche arrancó suavemente. Y, de pronto, sentí que la cabecita rubia se apoyaba sobre mi corazón.

—¿Por qué juega así, todas las noches, como un desesperado?. . . Lo he visto perder siempre, y me he asustado por usted. . . Ahora es mi prisionero. . .

Me pasó por el cuello su brazo delicado, tibio, y nuestras bocas se unieron.

Llegamos a su hotel. Acudió a nuestro encuentro Mitzi, la hermana menor. Extraordinariamente parecida a Mabel: los mismos ojos azules, el mismo perfil de Madonna del setecientos. Se diferenciaba de la hermana sólo en los cabellos: los de Mitzi eran largos, peinados al medio y apretados en dos largas trenzas que le caían hasta la cadera.

Me encontré, pues, entre dos mujeres que me gustaban por igual, que tenían para mí el mismo encanto dos flores exóticas, de aroma embriagador.

Desde ese momento empezó la incertidumbre, la indecisión. ¿A cuál elegir? Yo sabía que podía recoger, en los labios de Mitzi, los mismos besos que Mabel me había dado en esa noche insólita. Se me ocurría que, en caso de sentarme junto a Mitzi, ella podría pasarme por el cuello no su brazo delicado, tibio, sino su trenza y enlazarme con ella para después apretar sus labios sobre los míos.

¡Y sucedió precisamente así!

Una noche fuí con ella en el auto al casino. Mitzi, exquisitamente infantil, me envolvió en el cuello sus magníficas trenzas rubias. Yo desaté las trenzas y hundí el rostro en la marejada de oro.

La boca de Mitzi era deliciosa, perfumada. Los dientes, blancos como pequeñas perlas. Besándola reiterada y largamente, pensé en la otra boca que besara la noche inicial de la aventura. A partir de ese instante, Mitzi se adhirió a mí, y tuvo celos de la hermana.

Ya no nos dejaba solos; salía siempre con nosotros, y escrutaba ansiosa mi cara cada vez que yo hablaba con Mabel. Era un tormento repetido a cada rato. Por un extraño capricho del destino, yo no conseguía ya quedarme solo ni con Mabel ni con Mitzi. Y mi impaciencia se agudizaba en forma exasperante.

Aparte de eso: ¿cuál de las dos mujeres me gustaba en realidad más? Yo no lo sabía. Creo que las dos me gustaban con la misma intensidad. Salía de mi hotel para ir a visitarlas, y ninguna otra cosa me interesaba en el mundo. Cuando no las encontraba, me iba por esas calles de Dios, vagando al azar con la esperanza de verlas.

Por fin, una tarde, conseguí ver a Mitzi sola. La vi desde lejos, parada ante una vidriera. La hermana había entrado en el negocio. Me acerqué y, después de saludarla, le dije precipitadamente:

—Esta noche, a eso de las doce, baje al jardín y espéreme cerca de la fuente. Necesito hablarle.

Mabel, en ese instante salía del negocio, y nos miró con desconfianza. En ese momento, un perro atacó a Puch, el peniqués de las dos hermanas. Mitzi corrió a separarlos. Mabel me dijo entonces:

—Venga esta noche. A la una. . . Dejaré la puerta abierta —y sus ojos se llenaron de luz.

Mitzi me esperaba en el jardín. Un rayo de luna se filtraba por entre las hojas de los árboles. Y ese rayo iluminaba enteramente a la muchacha de las trenzas. Pálida, con las manos trémulas de emoción, Mitzi, entornando los ojos, me ofreció su boca. Y yo bebí en sus labios como en una copa, y estreché su cuerpo como un ebrio estrecha un farol.

A la una, Mabel me esperaba. Cuando Mitzi se alejó, me escondí en el jardín, permaneciendo un cuarto de hora en él. Luego me deslicé hasta la salita y, en la oscuridad, avancé hasta el cuarto de Mabel. Me esperaba sentada al borde del lecho. Vestida sin más prenda que una robe de crepé rosa, ligera, transparente. Balanceaba infantilmente los pies metidos en chinelas de raso blanco.

Arrodillado, le quité una de las babuchas. Y mantuve el pie prisionero entre mis dedos.

Ella me pasaba lentamente las manos por los cabellos y me decía con una voz fresca, de timbre armonioso, dulcísimo:

—¡My love!. . . ¡My love!

Mientras yo insinuaba una caricia en el tobillo, la puerta se abrió repentinamente. Y apareció Mitzi. Estaba palidísima, como si la vida se hubiese ausentado de sus rasgos. Un temblor convulsivo la agitaba. Sus ojos, desmesuradamente abiertos, extraños, cargados de amenazas, miraban con una intensidad tal que parecían, por lo mismo, no mirar. Sus brazos, tendidos hacia adelante, avanzaban hacia mi cuello.

—¡Mitzi! —murmuré, después de un gran esfuerzo. Y miré a Mabel, como implorándole ayuda.

Mientras tanto, Mitzi seguía avanzando hacia mí, con aquellos brazos tendidos y amenazantes. Pero. . . ¡oh, asombro! De pronto, Mitzi describió en el cuarto una curva y se dirigió a la puerta por donde había entrado.

Yo, me quedé boquiabierto, inmóvil. Mabel, impaciente, me dijo entonces:

—No te asustes, my love. Mitzi es sonámbula.

Emití entonces un profundo suspiro, y me arrodillé para seguir acariciando el pie manudo, blanco, suave, juguetón de Mabel.

Doriana HOLDER.

Suscríbase al DIARIO DE LA MARINA

AUNQUE PAREZCA MENTIRA—Por Richard W. Thomas y Walter Galli

Se cree que Miss Lawton es el único barítono fe menino de importancia del mundo.
Paderewski, al terminar su concierto marathon, dijo que con frecuencia él ha tocado 40 horas seguidas, cada 48 horas.

FECHAS y ANIVERSARIOS

ABRIL 10

:: En 1825 murió asesinado en el Bosque de Larcy Pablo Luis helenista y escritor político francés.

:: En 1829 nació en Nottingham William Booth, fundador y general del Salvation Army (Ejército de Salvación).

:: En 1814 tuvo lugar la batalla de Tolosa. Fué la última de las guerras de Napoleón en la Península Ibérica. Wellington derrotó allí al mariscal Soult.

EVITE ACCIDENTES VIAJANDO EN TRANVIA

CRONICA SOCIAL

Almuerzo a los Cronistas

Nos comunica la señora Isolina González de Bacaró, que hoy sábado, a la una de la tarde, nos ofrecen a los cronistas un almuerzo en los Jardines de La Polar.

Agradecido a la cortesía de las damas de la Asociación Cultural Femenina.

Boda

Mercedes Castillo viuda de Guerrero se sirve invitarme para el matrimonio de su hija Herenia con el señor Eulogio Bravo Quintero, que se efectuará hoy a las 9 de la noche en su domicilio, Manuel Pruna 30, en Luyanó.

El duelo de Unión Fraternal

Y de Cuba, la patria que amó tanto el venerable anciano señor José Irene Alvarez y Miranda.

José Irene Alvarez, fué un patriarca; sus virtudes ciudadanas prestigiaron al individuo y honraron a la colectividad del que fué prototipo extraordinario.

No sufrió los rigores de la ignominiosa e inhumana esclavitud, como se ha dicho. Sus antecesores procedían de africanos, pero él, nacido y educado con conocimiento, mostróse como hombre, modelo de corrección.

En los días de la Guerra Grande, sus pensamientos se manifestaban resueltos y definidos; era partidario de los principios pregonados por los próceres de la libertad que en La Demajagua iniciaron la lucha que tuvo su paréntesis en el Zanjón.

Fué uno de los fundadores de Unión Fraternal, sociedad a la que dedicó sus mejores esfuerzos y su energía.

Leal y consecuente con su perseverancia y eficaz concurso, con su influencia de propietario y el capital que disponía, logró la fabricación de ese palacio de tres pisos que posee Unión Fraternal, además de la casa adyacente y de la farmacia que tiene, en Revillagigedo y Corrales.

Desempeñó muchísimos años la Tesorería de la poderosa institución.

La presidió cuando aceptó y dejó la presidencia cuando quiso.

Su personalidad era tan significativa, influía tanto en los destinos de orientación de la sociedad que su opinión prevalecía siempre.

Hace un año se congregaron en esos salones ahora orlados de crespones, centenares de amigos que lo congratularon con un banquete.

Conspiró de acuerdo con Juan Gualberto Gómez, el Secretario de José Martí y Delegado del Partido Revolucionario cubano.

Transcurren los meses y al cabo se rinde al peso de los 80 años y de los males que le afectaban, aquella figura vigorosa y gallarda.

La infausta noticia acongoja a todos y a su casa de la calle de Aguila, acuden presurosos cuántos lo conocían.

La Directiva de la Unión Fraternal, presidida por el señor Rogelio Piedrahita y Lage consuela a la venerable esposa que desesperada y llorosa se abraza de su compañero de toda la vida.

El Comité de Damas, convence a la señora Nicolasa Domenech viuda de Alvarez, de que su residencia con ser cómoda y bien situada no era suficiente para el pueblo que acudiría a los funerales de su amantísimo José Irene Alvarez

Y accediendo, se traslada el cuerpo inerte del fundador glorioso al templo de sus sacrosantos afanes, de sus ilusiones más caras, de sus esperanzas más risueñas. En aquel salón del hermoso palacio con las galas de Capilla Ardiente suntuosa se erige la Cámara Mortuoria.

Las guardias de honor escoltan el lujoso sarcófago y las coronas, los cestos, los ramos, cojines y puchas forman un jardín de flores dedicadas a José Irene Alvarez.

Enorme la cantidad de señoras y señoritas que acompañan a la pobre Nicolasa Domenech de José Irene; muchos, muchísimos los caballeros que allí se hallaban.

Al lado de la viuda, hijos, familiares, Caridad Alvarez, Cipriano Alvarez, Luz Zequeira, Juan José Domenech, Ramón Canals, Juan F. Valdés, Ignacio Mesa, José Y. Alvarez, Ramón Hugues, Eulogio Rodríguez, Pedro Llorens, Gustavo Urrutia, doctor Juan Guerra, Clemente Echemendía y muchos más.

La última guardia la constituían con un grupo de damas el doctor Miguel Angel Céspedes Casado, Subsecretario de Justicia y Presidente del Club Atenas; Luis de J. Martínez Angel Suárez Rocabruna, doctor Raúl Suárez Mendoza, cronista de «El Mundo», Evelio C. Cheng, y el señor Alberto Coffigny Ortiz, cronista social del DIARIO DE LA MARINA.

En el Cementerio de Colón, se le cantó un responso en la Capilla Central, y en una bóveda del S. E. 25, cuadro 25, se le dió cristiana sepultura al que fué caballero sin tacha, insigne socio fundador de Unión Frternal, Presidente de Honor de la misma y cubano excelente.

El señor Alberto Scull y Montalvo, que ha sido Presidente en varias ocasiones, despidió el duelo para cantar sus hechos en bien de la sociedad cubana, la patria de sus amores.

Rafael Galindo, Julia Fuertes de Febles, Esperanza Rodríguez de Creus, Carmita Crosa, Rosa Le Riveran, Estilita Santos Carbó, Carlota del Diedivios, Prudencia Lartigas, Caridad Díaz de Elías, Hortensia Fina, Ramona Petierre, Julia Pastora de Estrada, María Ramona Cabrera, Arento Castañeda, América Lartigas, la hermana del inolvidable Regino Campos que fué Presidente de la Unión y entre de tantísimos e infinitas respetables señores, jóvenes damas y señoritas Panchita Sánchez, la viuda de Sabas Morales, que cederá la propiedad que tiene en el Cementerio de Colón a la Unión Fraternal, la sociedad que siempre ha querido.

Y ahora la nota que el bueno de Pomares, entrega a Ventura Ruiz Jr., cronista de «¡Alerta!» y director de la revista «Unión Fraternal», ofrendas florales enviadas a José Irene Alvarez, no están completa, pero citamos las más valiosas y bonitas.

Ofrendas florales en el sepelio del Socio Fundador de Unión Fraternal, José Irene Alvarez Miranda.

De la sociedad Unión Fraternal; de la Sección de Socorros de Unión Fraternal; de la Sección de Recreo de Unión Fraternal; del señor Rogelio Piedrahita Lage, Presidente de Unión Fraternal; de la señora viuda del extinto; cestos del señor Juan Francisco Valdés; del señor Ignacio Mesa; de la señora Sarah Gálvez y familia; de la Respetable Logia Mártires de la Libertad; distintos elementos de la sociedad habanera que rindieron honores al cadáver expuesto en el salón de la sociedad Unión Fraternal:

Logia Labradores del Mundo: Ramón López y Rey, José de Diégues, José Pérez, Carlos Ball, Vicente Ramos, Saúl Barrios, José Varela, Alfredo González, Cecilio Cruz, Juan Díaz, Antonio Oliva, José Menéndez, Lázaro Amador, Ignacio Curbelo, José Pedro López, Juan Benet.

Respetable Logia Redención 2715: Unidad: Enrique Anglada, Adolfo Santos, Roberto Márquez, Bernardino Villa, Ramón Canales, Inocente Echegoyen, Cecilio Rojas, Arquímides Cabrera, Gonzalo Alfonso, Alberto Scull, Clara González, Carmen Pérez, Escollet y María Molina.

Sección Femenina de Unión Fraternal: Luz María Muñoz de, Ofelia Franco, Edelmira Valdés, na Alvarez, Asunción Alvarez, drefta Montesino, Caridad Aida Lu di, Delfina Navarrete,

Colegio Academia Nocturna Fraternal: Ofelia Díaz, Delfina let, Mercedes Campos, Mercedes nández, Aida Sánchez, Hilda

Junta Directiva de la Sociedad Unión Fraternal: Rogelio Piedra Ramón Hogues, J. Callava, Pedro va, J. Sardiñas, R. O Reilly, vuelta, S. Alvarez, D. Castañeda, Díaz, R. Cuba, A. Flores Estenoz, J. I. Gordillo, etc.

Damas en general asociadas y simpatizadoras: América Lartigas, del Presidente de Unión Fraternal, Juana Puig, Rita Rivero, Dolores vero, señora R. Romero de S. Valdés, Dora Cocabruna, Isabel Argudín, Estela Gorrín, etc. rrín, señora de Hugues, etc.

DIARIO DE LA MARINA, que aquilatar los méritos y las cias de José Irene Alvarez, días lejanos de la colonia parecía más recíproca y cordial relaciones de los Centros de ros, Centro de Cocheros, ridad y Unión Fraternal con ciedades españolas y que pudo prender sus actividades por el progreso cultural y el dimiento mejor de todos, consigna por este medio, el de su condolencia más sentida Unión Fraternal y los familiares loridos de José Irene Alvarez p. d.), a las que se adhiere nista.

Alberto Coffigny

PASATIEMPOS

FIGURAS PERDIDAS

Busque al novio. (La solución mañana.)

Solución al problema de ayer: El equilibrista debía llevar la vara trada.

CON PIMIENTA

La mujer es la cara mitad de rido. La otra mitad es la miser

*

Si la lengua matara no h mujeres viejas.

*

El excéntrico sólo es un tonto

*

La muchacha más besable es que pretende que no quiere que besen.

*

El verdadero carácter del hom aparece cuando, si es rico, se h pobre, o si es pobre, se hace rico.

*

El hombre empieza a encontrar bella a una mujer cuando ésta le a entender que lo considera muy inteligente.

DIOGENES.

M.E.C.D. 2016

EN EL TEXTO MODIFICADO DE LA NUEVA LEY AZUCARERA MANTIENE EL IMPUESTO DE 3|4 DE CENTAVO

BOLSA DE LA HABANA

COTIZACIONES AL CIERRE AYER

COTIZACION OFICIAL

Bonos y Obligaciones	Comp.	Vend.
República de Cuba:		
Speyer, 1904	103	107
Deuda Int, 1905	99⅞	101
Cuatro y medio, 1909	99½	—
Morgan, 1914	103¼	105
Morgan, cinco y medio, 1923	104	105⅞
O Públicas, 5 y medio, 1945	64½	64⅝
Obligs Oro, 9 cupones	51	55
Obligs Oro, 7 cupones	46½	48⅞
Obligs Oro, 4 cupones	45¾	46
Azúcar, 5 y medio, 1940	99	—
Rep Cuba, Morgan (Seriados) 5½% — 1927:		
I Vence 1 julio, 1936	100	—
J Vence 1 julio, 1937	99	105
Ayunt Hab 1ra Hipt	93	110
Ayunt Hab 2da Hipt	94	110
Centro Asturiano	48	—
B Territorial, Serie B	37	48
Cervecera	50	—
Cervecera Obligs no hipt	12	16⅞
Gas	109¾	—
Hav Elec (Consol)	30	32
Hav Electric, Debentures Obligs no hipt	4	5½
Edificio La Metropolitana, S A	22	—
Ladrillos	—	—
Mercados de Abasto y Consumo 1ra Hipt	69	80
Nueva Fábrica de Hielo	104½	—
Papelera Serie B	100	—
Teléfonos	91	—
Unidos	20	—

ACCIONES

	Comp.	Vend.
Banco Agrícola	—	—
Banco Territorial	9	35
B Territorial (Benef)	¼	—
Cervecera	26	—
Fec C Consolidados de Cuba, P	7	9
Cuba, R R	10	—
Fibras y Jarcia	43	—
Hav Elec Utilities Com, P 6 por 100	44	48
Hav Elec Utilities Com, P 5 por 100	12	18
Hav Elec Railway Com, preferidas	2¾	3½
Hav Elec Railway Com, comunes	½	1
Jarcia, P	88	95
Jarcia, C	16⅝	21
Licorera de Cuba	4	6
Mercantil, La (Seguros)	—	—
Metropolitan Auto	—	—
Naviera, P	20	27
Naviera, C	2⅛	—
Nueva Fábrica de Hielo	174	—
Nueva Fábrica de Hielo, Beneficiarias	65	69
Pesca, P	20	—
Pesca, C	4	—
Teléfono, P	57½	59
Teléfono, C	18	—
Unidos	3¼	4
Unión Oil	3	6

COTIZACION A TERMINO

Ayer, a las 3.30 p. m.
Entregas: días 15 y último de mes

Bonos y Obligaciones	Comp.	Vend.
República de Cuba:		
Speyer, 5 por ciento	103	108
Deuda Interior	100	101½
Speyer, 4 y medio por ciento	99½	102½
Morgan, 5 por 100	103	—
Morgan, 5 y medio por ciento	105	106
O Públicas, 1945	64⅝	64¾
Obligs Oro, 9 cupones	52	—
Obligs Oro, 7 cupones	47	50
Obligs Oro, 4 cupones	99	—
Azúcar	99	—
Julio 1936, I Morgan	100	—
Julio 1937, J Morgan	100	—
Ayuntamiento, 1a	94	110
Ayuntamiento, 2a	94	110
Centro Asturiano	48	—
Cervecera Internacional	50	—
Cervecera Internacional, Obligs no hipt	14	—
Gas y Electricidad	109	—
Hav Elec Railway Co	30	32
Hav Electric Ry Comp, Obligs no hipt	4	5½
Nueva Fábrica de Hielo	104½	—
Pap Cubana, Serie B	100	—
Cuban Telephone Co	90	—
Unidos	20	—

ACCIONES

	Comp.	Vend.
Cervecera Internacional	26	—
FC Consolidados, P	7	—
Cuba Railroad, P	10	—
H E Utilities, Prefs	44	—
H E Utilities, Pretes	12	17
Hav Elec R y Co, P	2¾	3½
Jarcia, P	90	—
Jarcia, C	17	20
Licorera de Cuba	4	—
Naviera, P	15	—
Naviera, C	2	—
Nueva Fábrica de Hielo	180	—
Nueva Fábrica de Hielo, Beneficiarias	66½	—
Teléfonos, P	50	—
Ferrocarriles Unidos	3¼	4
Unión Oil Co	2	—

«COTIZACION LIBRE»

Bonos y Obligaciones	Comp.	Vend.
Inter Tel Convert, 4 y medio por ciento	75	—
Inter Tel, 5 por ciento, 1955	68	—
Cuba Tel Co, 7 y medio por ciento	100	—
Cuba R R, 5 por ciento, 1952	53	—
Cuba RR, 7 y medio por ciento, 1936	60	—
Norte de Cuba, 5 y medio por ciento, 1942	53	—
Manatí Sugar, 5 y medio, 1942	—	—
Vertientes Sugar, 7 por ciento, 1942	26	—
Eastern Sugar, 7 y medio por ciento, 1937	—	—
Central Cunagua, 6 por ciento, 1957	99½	110
C Gallego, 6 por ciento, 1975	50	—
Ved Tennis, 3 por 100, 1949	6	—
Pro Arte Musical, 7 por ciento	35	75
Casino Español, 6 por ciento	76	85

ACCIONES

	Comp.	Vend.
Inter Telp and Tel	11½	—
Cía Cubana de Electricidad, P, $6.00	20	30
Cuban American Sugar, preferidas	110	—
Cuban American Sugar, comunes	11	—
Cuba Company, C	2½	—
Nueva Papelera Cubana	80	—
Cía Litográfica, P	50	—
Auxiliar Marítima, P	5	10
Seguros La Comercial	78	—
Seguros El Comercio	110	—
Central Violeta	17	—
Guantánamo, P	50	—
Guantánamo, C	3⅝	—
Litográfica, C	½	—

ACIONES DE LOS BANCOS

Cierre ayer en New York:

Guaranty Trust	354
New York Trust	138½
National City Bank	49¾
Chase National Bank	55⅛
Public	48¼
Manufacturers Trust	56½
Irving Trust	17⅜
Corn Exchange	60¼
Chemical	70¼
Bankers Trust	74¼
First National of N. Y.	2.380
Manhattan	35⅝
Hannover	132
First Nat. of Boston	54¼
Royal B. of Canada	213
First Boston Corp.	36¼

GANADO

LOS PRECIOS EN PIE

Precios que pagan compradores, entregado el ganado en esta capital.

	Ctvs. Libra
Vacuno, de 3¼ a	3½
Cerda, de 7 a	9
Lanar, de 3 a	3½

LOS PRECIOS DE LA CARNE

En los mataderos de esta capital rigen los siguientes precios:

	Ctvs. Kilo
Vacuno, de 11 a	12
Cerda, de 28 a	30
Lanar, de 15 a	25

MATADERO DE LUYANO

Se sacrificaron ayer en el Matadero de Luyanó:

	Cabezas
Vacuno	124
Cerdos	29
Carneros	15

MATADERO INDUSTRIAL

Se sacrificaron ayer en el Matadero Industrial:

	Cabezas
Vacuno	166
Cerdos	41
Carneros	31

CARROS ENTRADOS

Llegaron 9 carros de Las Villas y 8 de Camagüey con ganado vacuno para el Matadero de Luyanó.

MERCADO DE GRANOS

Cierre ayer en Chicago:

Avena:	
Mayo	49⅝
Julio	46⅜
Septiembre	43¼
Centeno:	
Mayo	114⅞
Julio	106⅝
Septiembre	97
Maíz:	
Mayo	130⅛
Julio	120½
Septiembre	111⅜
Trigo:	
Mayo	139⅛
Julio	125⅝
Septiembre	121½
Trigo de Winnipeg:	
Mayo	145¾
Julio	140⅜
Octubre	124½
Trigo de Minneapolis:	
Mayo	143
Julio	137
Septiembre	126½
Trigo de Kansas City:	
Mayo	131⅝
Julio	121½
Septiembre	118

DEBE REDUCIRSE EL IMPUESTO DE CARGA Y PASAJE

La Cámara de Comercio se dirige en ese sentido a la Comisión Arancelaria

Atendiendo la petición de datos hecha por la Comisión Técnica Arancelaria a los contribuyentes del 3 por ciento sobre fletes y pasajes, la Cámara de Comercio de la República acordó con el criterio de la Sección de Navegación, se ha dirigido al Secretario de Hacienda por conducto de la citada Comisión, insistiendo en la reducción al ½ del 1 por ciento, del impuesto vigente del 3 por ciento de las entradas brutas por concepto de carga y pasajes que tomen en los puertos nacionales las compañías extranjeras de navegación.

La Cámara expone varios argumentos y aporta datos en favor de su petición, añadiendo que el economista Seligman, en su informe sobre reforma tributaria, recomendó se redujese el impuesto de 3 por ciento sobre entradas brutas al medio por ciento del 1 por ciento, «a cuya proporción equivalía el impuesto proporcional sobre utilidades.»

Dice, además, la mencionada Cámara de Comercio, que «la reducción interesada sería una medida fiscalmente aconsejable, porque las compañías peticionarias tributan al Erario con otros impuestos, tales como el 1½% sobre entradas brutas, el de Timbre, Derechos de Tonelaje, Maternidad Obrera, Retiro Marítimo, Practicaje, Impuestos de $3 del Turismo, Sellos del Timbre sobre boletos de pasaje, el de un cuarto de centavo sobre el dinero que exportan, impuesto municipal, despacho consular, de $1 por cada 100 toneladas hasta 5.000, y $1 por cada 100 toneladas de carga destinada a puertos cubanos.»

MERCADO DE CAFE

Cierre ayer en Chicago:

Mayo	6.94
Julio	7.02
Granel	11.37B.

LOS CANJES DE CUOTAS DE AZUCAR EN LA BOLSA

Los canjes de certificados de identidad de las cuotas azucareras, quedaron cotizados ayer tarde en la Bolsa de la Habana de esta manera:

Libre por Mundial, de	1.08	a	1.10
Libre por Retenido, de	.19	a	.20
Retenido por Mundial, de	.89	a	.91
Mundial por Local, de	.18½	a	.20½

En la pizarra de la Bolsa no se reportaron operaciones durante el día.

VALORES

Otra noticia oficial bastó para impulsar de nuevo el Bono de Obras Públicas y las Obligaciones Oro del Tesoro, que durante el día de ayer constituyeron la nota sobresaliente en e lmercado local, operándose al alza en grandes cantidades en el uno y en las otras.

En la pizarra de la Bolsa de la Habana también se hicieron operaciones. Durante la Cotización Oficial se operó en 5,000 pesos de bonos de Obras Públicas a 64⅝, y en diez mil pesos a 64½. También en 15.000 pesos de Obligaciones Oro con cuatro cupones, a 45¾. En la Cotización a Término se operó en 1.000 pesos de Obligaciones Oro con cuatro cupones, a 46, y en 3.000 pesos de las mismas Obligaciones a 46½, para entregar el día quince. A las 10 y media se operó en 10 acciones beneficiarias de la Nueva Fábrica de Hielo a 67.

Se ejecutaron otras operaciones fuer de pizarra, como antes decimos, y también en bonos de Morgan, Deuda Interior, Havana Electric Railway, Azúcar y otros de renta fija, así como en varias emisiones de acciones.

De éstas actuaron sostenidas las de la Cuban Telephone, Jarcia de Matanzas, Nueva Fábrica de Hielo, Utilties, Unidos y Naviera.

Otros valores estuvieron quietos, pero sostenidos.

Quietos también los bonos y acciones que figuran en la pizarra de la Cotización Libre de la Bolsa.

SACOS ENVASADOS POR LOS INGENIOS DE LA REPUBLICA

Pinar del Río:	
Orozco, día 7	796
La Habana:	
Rosario, días 7 y 8	2,761
Matanzas: (En el día 7)	
Limones	1,570
Alava	3,019
Australia	1,235
San Ignacio	1,158
Santa Clara:	
Escambray, días 5 y 6	2,199
Santa Teresa	1.002
Corazón de Jesús	1,083
Portugalete	816
Fé	1,000
Macagua	858
Santa Lutgarda	1,601
San José	1,736
Zaza	1,486
María Antonia	651
(En los días 6 y 7)	
Fidencia	2.504
La Vega	1.805
Reforma	3,502
Narcisa	3,178
Manuelita	2,817
Covadonga	3,099
Nela	1,096
Adela	3,197
Santa Isabel	2,475
Camagüey: (En el día 7)	
Baraguá, días 6 y 7	4,149
Estrella	3,103
Violeta	4,670
Francisco	4 490
Morón	5,390
Punta Alegre	2,370
Stewart	5.293
Jaronú	7,668
Santa Marta	1,830
Macareño	4,199
Vertientes	6,894
Oriente:	
Santa Cecilia, días 4 y 5	2.406
Tánamo	3.051
Niquero	1.801
Sofía	243
Delicias	8.018
Manatí	4.640
Cape Cruz	1.078
San Ramón	1.267
Cacocum	846
Esperanza, día 8	1.515

Terminaron las molienda los siguientes centrales: «Andreíta», en Santa Clara, y «Almeida», en Oriente.

MERCADO DE SEDA

Cierre ayer en New York:

Mayo	195½
Junio	194½
Julio	195½
Septiembre	—

LOS CUEROS EN LA ISLA

Precios que rigen:

	Libra
Habana	$ 0.11
Pinar del Río	0.10
Matanzas	0.10
Camagüey, de 10 a	0.12
Oriente, frescos	0.08

APRECIACION DEL MERCADO DE AZUCAR

ABRIL 9 DE 1937

	ANT.	HOY
E. Unidos, costo y flete, emb. abril	2.53	2.53
E. Unidos, cuota libre, contado, base LAB	2.30	2.30
E. Unidos, retenido, contado, base LAB	2.11	2.10
O. países, contado, base LAB	1.24	1.23
Cuota local, contado, base ex almacén	1.03	1.06
Todas las cuotas, zafra 1937, contado, base LAB	1.87	1.88½
Tres cuotas, zafra 1937, contado, base LAB	1.91½	1.91
Cuota de colonos, Alm. después de pagados impuestos	$5.77	$5.76

(Esta apreciación es de Luis Mendoza y Cía..)

COTIZACIONES DE LA BOLSA DE AZUCAR DE NEW YORK

NUEV AYORK, abril 9. (Por el hilo directo de Luis Mendoza y Cía.)

CONTRATO 3

Anterior.	Meses.	Abre.	Máximo	Mínimo	Cierre.
2.51	Mayo	2.50	2.51	2.50	2.50
2.49	Julio	2.48	2.50	2.48	2.49
2.49	Septiembre	2.48	2.50	2.48	2.49
2.51	Noviembre	2.49	2.49	2.48	2.48
2.46	Enero	2.45	2.46	2.46	2.45
2.47	Marzo	2.46	2.46	2.45	2.45

CONTRATO 4.—1937.

Anterior	Meses.	Abre.	Máximo	Mínimo	Cierre
...	Marzo	...	...	...	...
...	Abril	...	...	...	...
126½	Mayo	125	125	125	125
...	Junio	...	...	...	...
129½	Julio	127	127½	125½	127
...	Agosto	...	...	...	...
131½	Septiembre	129	130½	128	130
...	Octubre	128½	128½	128½	128½
...	Noviembre	132	132	132	132
...	Diciembre	...	...	...	...
	1938				
137	Enero	134	...	...	136½
...	Febrero	...	...	...	...
138	Marzo	136	137	134½	136½
139	Mayo	136½	138	135	137½
...	Junio	...	...	...	...
139	Julio	138	138½	138	138

Cartas de naturalización
Matrimonios, divorcios y toda clase de asuntos legales, se despachan rápidamente en el Bufete de RIVERO.
Abogado y Notario, Dr. Felipe Rivero.
CHACON No. 25. Teléfono M-1472

EL CRUDO BAJO DOS PUNTOS AL VENDERSE DE CUBA Y FILIPINAS AL PRECIO DE 2.53 CF Y 3.43

El suministro total de azúcar a los Estados Unidos de Norteamérica quedaría dividido en la proporción actual, siguiendo el procedimiento para repartir los sobrantes

A la apertura del mercado de crudos ayer, las ofertas eran a 3.45c., o su equivalente costo y flete. Los compradores no mostraban interés a más de 3.43c. A última hora se reportó una venta de 22,000 sacos de Cuba, a cargar el 26 del presente, hecha por Farr and Co. a la Imperial Sugar, a 2.53c. CyF. Se reportó además la venta de mil toneladas de Felipinas, a llegar el primero de mayo, a 3.43c., a McCahan.

En el mercado de futuros el Contrato número 43 abrió de 0 a 2 puntos más bajo y más tarde se hallaba de 0 a 1 punto más bajo. El Contrato número 4 estaba algo más sostenido. Se vendieron en total 35.250 toneladas en el Contrato número 3, y 13.100 en el Contrato número 4.

MERCADO DE LONDRES. — El mercado de Londres cerró con los futuros de 1.1|4 a 1.1|2 peniques más bajos, tras de haber registrado pérdidas hasta de 2 a 2.1|2 peniques. Se cotizó allí el crudo a 1.14c. lab. Cuba. El refinado ha bajado 1.1|2 peniques, por quintal. Las cotizaciones de la Terminal fueron las siguientes:

	Cierre del 8	Cierre del 9
Mayo	6|6-3|4	6|4-1|4
Julio	6|6-3|4	6|4-3|4
Agosto	6|7-1|4	6|4-3|4
Octubre	6|7-1|4	6|4-3|4
Diciembre	6|7-1|2	6|5
Marzo	6|8-1|2	6|6
Mayo	6|9	6|6-3|4

EN PUERTOS DE ESTADOS UNIDOS.—El movimiento de azúcares en los puertos de los Estados Unidos, según datos de los señores Willett and Gray, fué el siguiente:

Arribos: semana terminada en abril 3: 132.130 toneladas; igual semana del año 1936: 89 mil toneladas.

Derretidos: semana terminada en abril 3: 149.610 toneladas; igual semana del año 1936: 114.000 toneladas.

Existencia en manos de Importadores: semana terminada en abril 3: 27.750 toneladas; igual semana del año 1936: 21 mil toneladas.

Existencia en manos de Refinadores: semana terminada en abril 3: 153.034 toneladas; igual semana del año 1936: 198 mil toneladas.

CONFERENCIA MUNDIAL.— Por el hilo directo de Lamborn, se recibió ayer tarde el siguiente despacho de Londres:

"Norman Davis ha sido nombrado en un Sub-Comité, con objeto de lograr una política básica a seguir en la Conferencia Azucarera. También se hallan representados Delegados de Francia, España y Holanda en este Sub-Comité; habiendo decidido inquirir informaciones más completas de los países productores con relación a los problemas azucareros. Aunque han circulado rumores de que la Conferencia ha quedado bloqueada como resultado de las excesivas altas cuotas sugeridas por algunos países, no se cree se llegará a una crisis antes de fines de la seman actual."

LA NUEVA LEY.—A última hora de ayer, los señores Luis Mendoza y Compañía, recibieron por su hilo directo la siguiente información:

"Los vocales de la Comisión de Agricultura de la Cámara de Representantes aseguran que el texto modificado del proyecto de Ley Azucarera, hoy presentado por el Secretario Wallace, ha de tropezar con vigorosa oposición.

El representante demócrata por Colorado, Mr. Cummins, presidente del primer subcomité que celebró audiencias sobre dicho proyecto, declara que la abolición de las restricciones en cuanto al azúcar refinado de las Hawaii y Puerto Rico "constituiría un rudo golpe para los refinadores de los Estados Unidos", añadiendo que "es terminantemente opuesto a semejante abolición."

Es también opuesto Mr. Cummins a la cláusula del nuevo texto que reintegraría a las islas Filipinas los impuestos cobrados sobre azúcares procedentes de aquella área productora.

"Me opongo radicalmente a ello—dijo—porque sería obligar al contribuyente americano a pagar 13 millones de pesos de su bolsillo a las Filipinas."

El texto modificado del proyecto de Ley Azucarera que la Secretaría de Agricultura acaba de presentar consiste en lo que el Secretario Wallace denomina "un arreglo simplificado" del sistema de cuotas.

En lugar de asignar cuotas fijas en toneladas a las distintas áreas que abastecen a los Estadoss Unidos continentales, con arreglo al nuevo texto las cuotas se basarán en porcentajes de la cantidad total de azúcar requerida para atender a las necesidades americanas, conforme el Secretario tenga a bien determinarla.

Según la Secretaría de Agricultura, este nuevo procedimiento no alterará en modo sensible alguno la cuantía numérica de las cuotas establecidas en el proyecto de ley primitivo, pero aumentaría la cuota de las islas Vírgenes en unas 3.500 toneladas cortas a un total de 9.100 toneladas cortas, valor en crudo. Además, daría a los productores de azúcar de caña de los Estados Unidos una cuota de unas 360 mil toneladas cortas, que sería mayor que la contenida en el primitivo proyecto de ley.

Estipula el nuevo texto que, una vez determinada por el Secretario de Agricultura la cantidad total de azúcar necesaria para atender al consumo de los Estados Unidos, el 55.33 por ciento de esa cantidad se distribuirá a prorrateo entre las áreas productoras de azúcar de los Estados Unidos, cifra que representa el porcentaje que las cuotas totales de esas áreas productoras alcanzaban el 1o. de Marzo de 1937 con arreglo a la AAA e nsu forma modificada.

Los países azucareros del extranjero, incluyendo el "Commonwealth" de las Islas Filipinas, recibirán el resto, o sea el 44.67 por ciento de la cuota azucarera total fijada como base por el Secretario.

Las cuotas de las áreas azucareras de los Estados Unidos serían prorrateadas en la forma siguiente:

Area	Porcentaje
Remolacha americana	42.45
Caña continental americana	9.74
Hawaii	25.69
Puerto Rico	21.87
Islas Vírgenes	0.25

Y las cuotas de las áreas azucareras del extranjero serían prorrateadas en la forma siguiente:

Area	Porcentaje
Islas Filipinas	34.70
Cuba	64.41
Otras áreas extranjeras	0.89

Dispone el texto modificado del proyecto de Ley Azucarera que, mientras no se establezcan las nuevas cuotas azucareras para el año ordinario (calendar) de 1937 determinadas por este proyecto, lo cual deberá hacerse antes de los 60 días de su aprobación definitiva, permanecerán en vigor las cuotas fijadas por el Secretario el 31 de Diciembre de 1936.

Las importaciones de azúcar de consumo directo procedentes de Cuba quedarán limitadas en el texto modificado a no más del 22 por ciento de la cuota total de aquel país, lo mismo que preceptuaba el proyecto de ley primitivo.

Las importaciones de azúcar de consumo directo de las Filipinas quedarían limitadas a 80,214 toneladas cortas, valor en crudo.

El texto modificado del proyecto de Ley Azucarera deja intacto en 3|4 de centavo por libra el impuesto de elaboración.

Bajo el "areglo simplificado" del sistema de cuotas, el suministro total de azúcar de los Estados Unidos quedaría dividido entre las áreas continentales de los Estados Unidos y Cuba.

Cotizaciones

NUEVA YORK, Abril 9.—(A.P.)—Cotizaciones al cierre de la Bolsa de Nueva York:

Bonos: $12.200,200
Acciones: 1.733,250

COTIZACION DE LA PESETA

La peseta española se cotizó ayer, al cierre del mercado, a razón de 12.57 por dólar.

COTIZACION DEL FRANCO

El franco francés se cotizó ayer, al cierre del mercado, a azón de 21.88 por dólar

COTIZACION DE LA LIBRA

La libra esterlina se cotizó ayer en el mercado local a $4.90.

GODOY-SAYÁN
SEGUROS Y FIANZAS
(INSURANCE AND BONDING)
TELEFONOS: M-9866 M-9867
AGUIAR 77
HABANA, CUBA

LONJA DEL COMERCIO

Cotización oficial para ventas al por mayor y de contado, de artículos de primera clase, del día 9 de abril de 7937

—Aceite:	
De Oliva, latas de 23 lbs., qq	26.00
Maní, caja	15.00
Girasol, qq.	14.75
Semilla algodón	15.00
Vegetal, caja de 30 lbs.	——
Soya	14.50
—Ajos:	
Idem. de 32 mancuernas	——
Chilenos de 40 mancuernas	0.35
Idem., de 30 mancuernas	0.40
Idem., de 20 mancuernas	0.60
—Arroz:	
Superior	——
Canilla viejo, qq.	6.50
Semilla SQ., qq.	4.50
Siam Garden, extra, 5%, qq.	4.75
Idem. 7 Estrellas, qq.	5.05
Valencia legítimo, qq.	5.75
Tipo Valencia, qq.	5.50
Americano, tipo Siam, qq.	4.40
Idem. tipo SQ., qq.	4.25
Partido	3.90
Siam 100 por 100	5.75
—Avena:	
Blanca, chilena, qq.	3.00
Idem., americana, qq.	——
—Azúcar:	
Refino primera, qq.	3.20
Centrífuga, qq.	1.20
Centrífuga, qq.	1.20
—Bacalao:	
Noruega superior, qq.	10.50
Idem., regular, caja	10.00
Escocia, caja	8.75
Inferior	9.75
—Café:	
Guantánamo, 1a. viejo, qq.	16.00
Idem. corriente, qq.	16.00
Lomas viejo, qq.	
Lavado	19.00
—Cebollas:	
País, qq.	——
Americanas, AB., qq.	2.80
Egipcias, sacos, qq.	——
—Chícharos:	
Quintal	4.00
—Fideos:	
País, qq.	6.50
—Frijoles:	
Carita país, qq.	3.50
Colorados largos, qq. 7.50 a	8.50
Idem. medianos, qq. 6.30 a	6.70
Chilenos, Cristal, qq.	6.00
Europeos, qq.	——
Negros del país, qq.	2.75
Rayados largos, qq.	8.00
Rosados California, qq.	5.50
—Garbanzos:	
Imperiales, q.	8.00
Sin cribar, qq.	7.50
Cribados, qq.	——
—Harina:	
De trigo, según mar, saco 7.50 a	9.25
De maíz, país, qq.	3.00
—Jamón:	
Paleta, qq.	25.00
Pierna, qq.	35.00
—Manteca:	
Primera refinada en terc., qq.	——
Idem., idem. en latones de 100 libras	16.25
Compuesta, qq	15.25
Vegetal	14.25
—Mantequilla:	
Del país, qq.	——
—Maíz:	
Provincia Habana, qq.	2.00
Gibara, qq.	1.80
—Papas:	
Del país, blancas, qq. 1.50 a	2.20
Idem. rosadas, qq. 2.00 a	3.80
Semillas Bliss	——
Americanas núm. 1, sacos de 100 libras	——
Idem. núm. 2, saco de 100 libras	——
—Pimientos:	
Españoles, cuarto, 1a. caja	9.00
—Queso:	
Patagrás, crema entera, qq.	32.00
Idem., del país, qq.	24.00
—Sal:	
País, molida, saco de 180 lbs.	2.70
Americana, molida, saco de 180 libras	3.60
Espuma, saco de 100 lbs.	1.70
Espuma americana, 90 lbs.	——
—Tasajo:	
Pierna, qq.	18.75
Surtido, qq.	15.75
—Tocino:	
Barriga 16 por 18, qq.	22.00
Especiales 20 por 30, qq.	19.00
—Tomates del país:	
Natural de 1 kilo, caja	2.40
Idem. en 100 cuartos, caja	2.75
Puré de un cuarto, caja	2.60
Idem. de un octavo, caja	2.20
Idem. de 1 kilo, caja	2.40

LA TABACALERA COMPAÑIA DE SEGUROS S.A.
(Accidentes del Trabajo)
GARANTIA - PROTECCION - SERVICIO
Edif. Bacardí 201-21 Habana
Teléf. M-7288
Telégrafo «NICOSEGURO»

BOLSA DE NUEVA YORK

COTIZACIONES AL CIERRE AYER

—A	
Amerada	102
Am Radiator	23⅞
Adams Expr	18¾
Air Reduc	70½
Alaska Jun	13⅞
Alleghany	4⅛
Allied Chem	239
Allis Chal	66¾
Amer Can	104¾
Am Car Fou	59¾
Am F Pow	10
Amer Ice	3⅞
Amer Inter	15½
Amer Loco	51½
Am P Light	11
Amer Smel	90½
Amer Sugar	50
A C Alcohol	28⅞
Amer T and T	169½
Am Tobac A	81⅞
Am Tobac B	83
Am W Works	21¼
Am Woolen	11½
Anaconda C	56¼
Atchison	79¼
Atlan Coast	47
Atlan Ref	32¾
Ass D Goods	19
Auburn Auto	29½
Aviat Cor	8⅜
Amer Bank	27¼
Amer Metal	57½
—B	
Baldwin Lo	8⅜
Balt and Ohio	35
Bendix Avi	24
Best and Co	56¼
Beth Steel	90⅝
Borden Co	26
Briggs	45⅝
Brook Man	40
Byers A M	27⅛
—C	
Can Pacif	14⅜
Curtiss W	19
Case T Mach	150
C de Pasco	74¼
Ches and Ohio	60
Chi R Islan	3
Chrysler	114½
Coca Cola	156
Col Carbon	118¼
Comm and Sout	2⅞
Congoleum	40¼
Con Cigar	14⅛
Cons Gas	38¾
Cons Oil	16¾
Cont Can	56½
Cont Oil	45
Corn Prod	64⅞
Coty Inc	8⅝
Cuba Co	2
Cub Amer S	11⅛
C Am Sug, p	114¾
Comm-l Solv	16⅞
Chesapeake	83½
C Palmolive	22¾
Cruc Steel	70½
Cons R Cuba	7⅜
—D	
Del Hudson	48¾
Del and Lack	19¾

TABACO

Se ha vendido el primer lote de «libre de pie» nueva de Partido. Lo vendieron José Toraño y Compañía a Cuesta, Rey y Compañía. Eran 56 tercios, recibidos por los vendedores desde su escogida de Caimito.

Es decir que a los ocho días de comenzar la selección, se vende ese tabaco. Esto no sólo confirma la noticia que dimos en una de nuestras últmias informaciones, sino, también, que la necesidad de estos tipos de tabaco es indudable.

Por ello fué que la cosecha de Partido se compró en matules «en un abrir y cerrar de ojos». Si hubiera existencias en los almacenes, tal realidad no habría ocurrido.

Otros lotes de distintas clases y procedencias han pasado también a terceras manos.

LAS ENTRADAS DE RAMA.—Durante el día de ayer entraron en la plaza las partidas de tercios y pacas que relaiconamos a continuación:

De Ceimito, para José Toraño y Compañía, 60.

De Río Seco, para José González y Compañía, 25.

De Pinar del Río, para la Compañía Tabacalera Manuel A. Suárez, 143.

De Candelaria, para la misma Compañía, 133.

COMPRAS EN EL CAMPO.—Los mercaderes de Villaamil, Santalla y ompañía, compraron en Cayo Largo 208 tercios de broncos y colas a Baldomero Nieto.

Otros lotes de las mismas clases, especialmente de colas, han pasado a manos de firmas exportadoras en distintas localidades de Vuelta Abajo.

DE LAS EXPORTACIONES.—Las Islas Canarias nos compraron durante el mes de marzo 30,528 kilogramos de tabaco en rama, al precio promedio de 39 centavos el kilo.

Para Austria se embarcaron durante el mismo mes, 17,622 kilogramos al promedio de 1 peso 1 centavo el kilo.

Exportamos a Portugal en el mismo mes, 3,203 kilogramos de rama, al precio promedio de 50 centavos el kilo.

MERCADO DE MANTECA

Cierre ayer en New York:

Septiembre	7.05
Diciembre	7.06
Marzo	7.06
Mayo	12.27
Julio	12.52

MERCADO DE METALES

Cierre ayer en New York:

Cobre	15.72½
Zinc	7.35
Plomo	6.00
Manganeso	40
Níckel	35
Estaño	59⅞

MERCADO DE GOMA

Cierre ayer en New York:

Julio	24.40
Septiembre	24.45

MERCADO DE ALGODON

Cierre ayer en Nueva York:

Mayo	13.99
Julio	13.86
Octubre	13.41
Diciembre	13.34
Enero	13.34
Marzo	13.43

Drug Inc	14
Dpont	156
—E	
East Kodak	159½
El Auto Lit	39⅛
El Pow Lig	21
Elec Bond	20¾
Erie (R R)	19¼
—F	
Fox Film C	38⅛
Frep Texas	27⅛
—G	
Gen A Tank	70¼
Gen Asphalt	37⅝
Gen Elec	53⅝
Gen Foods	41½
Gen Motors	59½
Guantánamo S	3⅝
Gillet Saf	17
Gimbel Bros	24⅜
Gold Dust	13
Goodrich R	44⅜
Goodyear	40⅝
Gen Bronze	10
Great North	49
—H	
Hershey, com	59
Homestake	390
Houston Oil	14
Hudson Mot	20¾
—I	
Illi Cent	31¾
Interb R T	10¼
Int Cement	63¼
Int Nickel	65⅝
Inter Tel	12⅛
Illin Glas	171
—J	
Johns Mansv	131
—K	
Kroger Groc	22¾
Kresge S S	24¾
Kennecot	57¼
—L	
Lambert Co	20½
Ligg Myers	101⅝
Loew-s Inc	80¼
Loose Wiles	37½
Lorillard	23½
Louisv Nas	89
Ludlum Stl	34⅞
Lehman Cor	121¼
Liquid Carb	48½
—M	
Macy (H R)	52
Montgomery	59
Miss Pac, c	5½

AUMENTAN LAS IMPORTACIONES DE LAS GOMAS

En cinco años, ha sido el mes de Enero pasado cuando se compró más a los E. U.

Según datos de Washington, durante el mes de enero del corriente año hemos importado de los Estados Unidos 13,676 gomas para automóviles y camiones.

Las cantidades importadas en enero de cada año, a partir de 1932, fueron como sigue:

Enero	Unidades	Valor
1932	5,265	$ 37.178
1933	2,608	12,870
1934	8,588	40 321
1935	13,337	73.103
1936	9,113	60,568
1937	13,676	101,059

Las anteriores cifras las hemos obtenido en el departamento de estadísticas de «Cuba Importadora e Industrial».

CIERRE DE LOS VALORES EN LA BOLSA DE N. YORK

NEW YORK, abril 9.—Las declaraciones del Presidente Roosevelt negando que exista el menor propósito de alterar el tipo de compra señalado al oro por la Tesorería de los Estados Unidos, dieron hoy lugar a una mejoría en el mercado de acciones, tras de abrir este activo y más bajo, contribuyendo también al restablecimiento la creencia, asimismo expresada por el Presidente, de que no serán menester nuevos impuestos directos en lo que resta del actual período de sesiones del Congreso. Consumada la mejoría, los precios quedaron sostenidos cerca de los máximos del día, notándose firme tono fundamental. Sin embargo, los cambios sobre el extranjero siguieron nerviosos, sobre todo el franco francés, que estuvo indeciso y muy flojo, llegando a romper la tasa mínima alcanzada desde la desvalorización del pasado septiembre, al circular vagos rumores de modificaciones en la política monetaria francesa. Esa divisa pudo restablecerse después al elevar el Banco de Francia a un máximo sin precedentes su tipo oficial de compra del metal amarillo. Parécenos que el mercado de acciones ha de seguir por ahora bajo la influencia de posibles reajustes monetarios internacionales, pero la sesión de hoy ha demostrado fehacientemente que al cabo de toda baja hay ahora buena demanda de acciones.—JF. Kelleher.

MERCADO DE LONDRES

LONDRES, abril 9.—El oro en barras se cotizó a 141 chelines, 9½ peniques, contra 141 chelines 11½ peniques el ueves. Han sido adquiridas por cuenta ignorada las £822,000 en oro en barras que había disponibles en el mercado libre de esta plaza. El dólar (cable) se cotizó a 4.89 por libra esterlina. La Bolsa abrió a precios inseguros, con US. Steel a 115½, Níckel a 67 a base de 5 pesos por libra esterlina.

US. Steel a 112¼, American Tel. a 168⅜ y General Motors a 59⅛ (equivalentes ingleses), a las 2 p. m.

La plata se cotizó hoy a 21 1-16 peniques, alza de 1-16.

LA PLATA EN TORONTO

Cierre ayer en Toronto:

Mayo	45.95	46.48
Julio	46.00	46.60

CAMBIOS EN NEW YORK

Cierre ayer en New York:

Libra esterlina	4.89¾
Francos	4.57
Pesetas	6¼

MERCADO DE PIELES

Cierre ayer en New York:

Junio	17.60
Septiembre	17.90
Diciembre	18.22
Marzo	18.52

Miss Pac, p	10
Min Honeyw	108
Murray Corp	16¼
—N	
N Y Central	47⅛
Nash-Kelvi	21½
Nat-l Dist	32¼
Nat-l Bisc	29¼
Nat-l Cash	33¾
Nat-l Dairy	23⅝
Nat-l P Li	10⅞
North Amer	26¼
N A Aviat-n	12⅝
Nort Pacif	30½
—O	
Ohio Oil	21⅜
Otis Elev	35¾
Otis Steel	20
—P	
Packard Mot	10⅜
Paramount	24
Pennsylvann	45⅜
Pullman Co	59
Proc Gamble	60¾
Pure Oil	20¼
Puerto Rico	38¼
—R	
Radio Corp	10⅝
Rep I Steel	41⅜
Reynolds	51¼
—S	
Schen Dis	46½
Safeway St	40¼
Sears Roeb	87
Simmons Co	51½
Soc Vacuun	18¾
St Paul, p	5⅝
So Pacific	57⅞
South Ry	37¼
Stan Brands	14⅝
Stand Gas	10½
Stan N J	69⅞
Stan Oil C	45½
Stewart War	18
Studebaker	16¾
Sun Oil	71
—T	
Texas Co	60
Texas Gulf	40½
Tinken Roll	64
—U	
Union Carb	98⅞
U Pacific	139½
Union Oil	25⅞
United Cor	6
Uni Cor, pfd	42¾
Unit Fruit	82
U S Rubber	62⅝
U Aircraft	28¼
U S Steel	112¾
U S Ind Alc	39⅜
U Gas Corp	10⅝
U Gas Warr	2¾
—V	
Vanadium	33
—W	
Warner Bros	15⅜
W Brothers	10⅞
West Union	72¼
West Elec	136
Woolworth	52⅝
—Y	
Yellow-Tr	30

CAMBIOS

Tipos de venta en Bancos de esta capital al cierre ayer:

New York, cable	1/10P.
New York, vista	1/10P.
Londres, cable	4.90
Londres, vista	4.89¾
Madrid, cable	7.95
Madrid, vista	7.90
París, cable	4.57
París, vista	4.56½
Italia, cable	5.29
Italia, vista	5.28
Bélgica, cable	16.88
Bélgica, vista	16.85
Alemania, cable	40.28
Alemania, vista	40.27
Toronto, cable	¼%P.
Toronto, vista	3/16%P.
Hong Kong, cable	30.50
Hong Kong, vista	30.45
Amsterdam, cable	54.82
Amsterdam, vista	54.80
Buenos Aires, cable	30.50
Buenos Aires, vista	30 45
Suiza, cable	22.79
Suiza, vista	22.77
Japón, cable	28.70
Japón, vista	28.60

Bonos de Cuba

Cierre ayer en New York:

	Comp.	Vend.
Speyer, 5%	102¼	103
Speyer, 4½%	98	100
Morgan, 5%	101⅛	102¼
Morgan, 5½%	103	105
Obras Públicas	64¼	64⅞
Cuba Railroad, 5%	54⅛	56
Cuba Railroad, 7%	63⅞	70
Cuba Northen, 7½%	54	55
Manatí Sugar, 7½%	70	72¾
Inte. Tel. & Tel., 4½%	80⅞	81

EL ORO Y LA PLATA

Cotizaciones ayer en la Bolsa de la Habana:

Plata contra billete americano	99	99 1/16
Oro acuñado contra billete americano	157⅛	—

REVISTA "SEGUROS"
Léala antes de asegurarse
Aguiar 83, Habana.

LOS NUEVOS CONTADORES

Han terminado sus estudios, obteniendo la más alta calificación en los exámenes de grado, para ejercer de Contador Profesional, celebrados en la Escuela Profesional de Comercio, los señores Octavio Baydes Borges, Ramón Alvarez Antón, Rafael Fernández Reyes, Manuel Morán Milián, Rafael E. Zamora, M. Tur Canudas, José Abirad Noemí, Humberto Ochoa González, José Amaya Martí, Jaime Roselló Lameiro y Quintín Suzarte de la Torre, a quienes enviamos nuestra felicitación.

PRECIOS DE MIEL Y CERA

Precios que pagan los almacenistas en esta capital por la miel y la cera:

Miel:	**Ctvs. Galón**
En barril nuevo, de 48 a	52
Cera:	**Ctvs. Libra**
Oscura, a	20
Amarilla, a	25¼

THE BOSTON SURETY Co.
S. A.
FIANZAS INTACHABLES
Administrador General: MOISES MAESTRI
Manzana de Gómez 364-366 — Teléfono M-2517.
Garantizadas sus operaciones con Bonos de la República.

HOY SE DICTARA LA SENTENCIA CONTRA EL INDIVIDUO QUE ASESINO A UN BODEGUERO EN MATANZAS

Información Telegráfica
DEL INTERIOR DE LA ISLA

Por nuestros Corresponsales a través del hilo directo del DIARIO.

PINAR DEL RIO

ASALTADA UNA BODEGA

PINAR DEL RIO, abril 9. DIARIO, Habana.—Noticias de Consolación del Sur dan cuenta de que fué asaltada la bodega del asiático José Yon, en la finca Tortuga, del barrio Arroyo Río. Los asaltantes se llevaron dinero y otros objetos de valor.

Intoxicada.—María Luisa Cabrera, de 16 años de edad, vecina de Consolación del Sur, ingirió polvos Verdín para quitarse la vida, por contrariedades amorosas. También Eladio Pérez Valdés, vecino de la finca Camonte, en el barrio Soledad, de San Diego, por estar aburrido de la vida se ahorcó.

Prestó fianza. —Mediante fianza de trescientos pesos el Juez de Instrucción de Consolación del Sur, dispuso la libertad de Antonio Cabrera, que hirió casualmente de un tiro en San Cayetano, a Benigno Lugo.

Toda la provincia se halla bajo los efectos de un temporal de agua. Los ríos van muy crecidos, alcanzando en algunos lugares proporciones alarmantes. — Guillermo Rodríguez, Corresponsal.

HABANA

LA FIRMA DE J. L. PIEDRA SOLICITO LA BAJA EN EL MUNICIPIO

ALQUIZAR, abril 9. DIARIO, Habana.—El señor Borges, de la firma J. L. Piedra, solicitó la baja en el Municipio como fabricante de tabacos. Dicha solicitud carecía de la fecha de presentación, por lo que se le requirió para que la fechara correctamente. El señor Borges pareció contrariado por este requisito. Todo ello tiene relación con el asunto planteado por los torcedores de Alquizar y la firma Piedra, por la sentencia en la Secretaría del Trabajo, que estimó ilícito el cierre de la fábrica de Piedra.—Corresponsal.

INSPECCION A LAS LINEAS TELEGRAFICAS

JARUCO, abril 9. DIARIO, Habana.—Ayer visitó la oficina de correos de esta ciudad el señor Torres, Jefe del Centro Telegráfico, acompañado del señor Vidal, Inspector de las líneas telegráficas. En su inspección dejaron instalado un aparato moderno. También se renovaron varios hilos y siguieron su recorrido a Santa Cruz, con la cuadrilla de reparadores. Campa, Corresponsal.

EL GRANDIOSO BAILE DE HOY, EN EL C. I. R.

SANTIAGO DE LAS VEGAS, abril 9. DIARIO, Habana.— Grandioso será el baile que tendrá efecto el sábado, día 10, en los salones y terraza del Centro de Instrucción y Recreo, y que lleva por título Noche Primaveral. Será amenizado por las orquestas de Antonio María Romeu, La Maravilla, de Collazo; y el Septeto Gloria Matancera.

El salón lucirá una bonita decoración. La fachada social estará iluminada.

La empresa de ómnibus La Especial ha prometido poner un servicio de ómnibus durante toda la noche, entre la Víbora y Santiago de las Vegas.

Tomaron posesión los empleados.—El Dr. Arsenio Minsal, Jefe Local de Sanidad, dió cuenta que en la mañana de hoy, tomaron posesión de sus cargos, Casimiro Valdés y Amado Bello, en sustitución de los obreros Gabriel Piñales y Angel Rojas, dejados cesantes el día 20 del pasado mes de marzo. Aun faltan varios empleados por tomar posesión. No se han presentados.

La Fiesta del Arbol.—Mañana, sábado, se celebrará brillantemente la Fiesta del Arbol, por los niños de las Escuelas Públicas. En el Parque Martí se efectuará la siembra de los árboles.

La Junta de Educación ha invitado a este simpático acto a las autoridades civiles y militares, así como a las sociedades, logias y prensa. Agradecemos la fina invitación que se nos ha enviado.—Manuel Perera, Corresponsal.

MATANZAS

CALUROSA FELICITACION

PEDRO BETANCOURT, abril 9. DIARIO, Habana.— Envíole calurosa felicitación por los brillantes artículos publicados bajo el epígrafe **Información azucarera.** En el de hoy se rinde cumplida justicia a los titánicos esfuerzos que desinteresadamente realizó el Coronel Tarafa, en su anhelo por el engrandecimiento de dicha industria para beneficio general del país.—Fundora, Corresponsal.

ATENTO CONTRA SU VIDA

MANATI, abril 9. DIARIO, Habana.—Anoche intentó suicidarse Caridad Báez Díaz, vecina del central, empapando sus ropas con petróleo y dándose fuego. Cuando pudo ser atendida ya sus ropas se habían quemado. De gravísimas quemaduras fué asistida en el Hospital, por el Dr. Miguel P. Rodríguez, quien certificó su estado de suma gravedad. Se supone que atentó contra su vida por contrariedades amorosas—.Corresponsal.

EN EL TRIBUNAL DE URGENCIA

MATANZAS, abril 9. DIARIO, Habana. — Numeroso público asistió al Juzgado esta tarde, para presenciar el juicio por el Tribunal de Urgencia, contra el procesado Francisco Bravo, por la muerte del comerciante José Martínez González. Integraron el Tribunal los doctores Eduardo Potts, Presidente; Fernández, Taquellel, Reyes, Paire, Coya, Jiménez y Manuel Miranda. El procesado se abstuvo de declarar, diciendo que no recordaba nada, pues se sentía mal de la cabeza. Siguió la prueba testifical, con el cabo Luis Otero, Eduardo Dean, Roberto Mesa, Enrique Martínez, hermano del occiso, y Lucio Tirso, el dependiente, que dió la pista del crimen, informando éste que oyó cuando Bravo propuso a Martínez efectos de contrabando.

Después declararon José Cid, Jefe de la Policía; Jenaro Núñez, sargento; José Carmona y Máximo Santa Cruz; el capitán Felipe Ortiz y el periodista Carlos Gómez. Los médicos Forest y Estacholi, quienes declararon que la muerte ha sido producida por estrangulación. El Fiscal Revilla, mantuvo la acusación de pena de muerte por fusilamiento, diciendo que el veredicto lo había dictado ya la sociedad matancera. El defensor Portilla, hizo un brillante defensa, manteniendo que el autor material del asesinato había sido Paulino Aldama, y que Bravo era solamente una víctima de aquél, por el miedo que le tenía. Alegó, finalmente, la eximente de locura, interesando que el reo sea declarado irresponsable. El juicio quedó concluso para sentencia, existiendo la impresión de que ésta será dictada mañana y será condenatoria.—Lovio, Corresponsal.

SANTA CLARA

UN JUICIO CONTRA ISABEL LOPEZ

SANTA CLARA, abril 9. DIARIO, Habana.—Continuará el día 19 el juicio seguido en el Juzgado de Sancti Spíritus, contra la joven guajirita Isabel López Alvarez, acusada de haber dado muerte el primero de Febrero del año actual, a su enamorado Cristóbal Brito del Hoyo, en la finca Sabanazo, de aquel término, ante el miedo insuperable que le producía el galán, que la hostigaba y amenaza constantemente para que correspondiera a sus pretensiones amorosas, diciéndole que la privaría de la vida si no accedía a sus propósitos.

En la primera sesión declararon muchos testigos favorables para la joven acusado, estimando su defensor ,el abogado Antonio Márquez Pomar, que obtendrá su libertad, una vez que demuestre que ella le dió muerte en legítima defensa. El Ministerio Fiscal interesa para Isabel pena de catorce años de presidio.—Armando Machado, Corresponsal.

UNA PLAGA DE GRILLOS

RANCHO VELOZ, abril 9. DIARIO, Habana.—El vecindario de esta población fué molestado durante toda la noche por una plaga de grillos que la invadió en tal cantidad que jamás se había visto en ésta.—Sarabia, Corresponsal.

ORIENTE

GRAVE EPIDEMIA DE FIEBRE TIFOIDEA

SANTIAGO DE CUBA, abril 9. DIARIO, Habana.—El cambio de estación y la mala calidad del agua que se consume en la ciudad, han originado una grave epidemia de fiebre tifoidea, contra la cual están adptándose en estos momentos severas medidas de protección.

Las autoridades sanitarias desarrollan el máximo de actividad. La Jefatura Local había conocido hasta ayer de siete casos, uno de los cuales falleció hace días.

Los enfermos reportados han sido alojados del siguiente modo: uno en la Clínica Los Angeles; otro en el Hospital Civil, y los restantes en el WHospital Infantil, a causa de ser todos niños.

Todos los presos del Vivac han sido vacunados a causa de estar uno de ellos atacado de ese mal. También está haciéndose lo mismo con las familias que residen en casas cercanas y con las personas que visitan a los presos.

En el momento de expedir este mensaje, se me avisa que anoche murió uno de los atacados. Se nombraba Marcelino Vilegas y estaba recluido en el Hospital.

Todos los miembros de la policía han sido sometidos a la vacunación, habiéndose adoptado otras medidas.

A juzgar a unos acusados. — Han salido para la Habana los componentes de la Sala Segunda de la Audiencia, constituída en Tribunal de Urgencia, para juzgar a los acusados Aquilino Banet y a S. Carato, que se hallan presos en la Cárcel de la Habana.

Preside el tribunal el doctor Alberto Córdoba.

Entre intelectuales. — Está anunciada para esta tarde la llegada de los doctores José María Chacón y Calvo, Ramón Menéndez Pidal y Fernando Ortiz, a los que se hará un cálido recibimiento. Los intelectuales de ésta se han dado cita para agasajar o hacer agradable la estancia en Santiago de los tres citados señores.

Un pueblo sediento. — El pueblo de Cueto venía sufriendo los horrores de la sed a causa de la intensa sequía y por la falta de acueducto. La poca agua que había era del central Preston, que puso una pluma en el cuartel de la Guardia Rural. Ultimamente el administrador dijo que era para el Ejército nada más, por lo que se agudizó el problema.

Las autoridades, en vista del grave problema, hicieron gestiones y han logrado que se autorice a los vecinos para coger agua de la citada pluma.—García, Corresponsal.

CONMEMORACION DE LA ASAMBLEA DE GUAIMARO

SANTIAGO DE CUBA, abril 9. DIARIO, Habana.—Con motivo de la conmemoración de la Asamblea de Guáimaro, se ha dispuesto por el Gobernador y demás autoridades que vaquen las oficinas provinciales. Se efectuarán distintos actos en dicho pueblo. En la Granja Escuela Carlos Miguel de Céspedes, serán sembrados doscientos árboles.

Fallecimiento. — En la Clínica Los Angeles falleció el Presidente del Ayuntamiento de Jiguaní, estimado comerciante de Contramaestre, señor Joaquín Garcés, siendo trasladado su cadáver a dicho pueblo.

Recibió graves quemaduras. — En Emergencias fué asistida de graves quemadura la niña Zoila Torres, de 8 años, vecina de Estrada Palma, alta, No. 82, con agua hirviente.

En Charco Mono.—El Secretario de Obras Públicas visitó hoy las obras de Charco Mono, con el Jefe Local del Distrito. Existe gran expectación para la subasta de las obras que se celebrará en el Palacio Provincial el día 12, a las diez de la mañana. Las fuerzas vivas de la ciudad, prapáranse en su oportunidd a denunciar toda anomalía que se encuentre. Los pliegos y condiciones han sido anunciados en la prensa local por Obras Públicas.—García, Corresponsal.

SE RUMORA QUE SE MATO POR SER EL AUTOR DE LA MUERTE DE SU HERMANO

BAYAMO, abril 9. DIARIO, Habana.—En los momentos en que era detenido por la policía, que lo suponía fratricida, puso fin a su vida, degollándose, Manuel Jerez, hermano del exJefe de Policía, Francisco Jerez, asesinado de modo misterioso en la madrugada del jueves.

La Policía, desde que tuvo noticias del suceso, empezó las investigaciones que dieron por resultado saber que Manuel, en la noche del crimen, no había estado en su hogar, regresando a éste después de la hora en que se supone cometido el delito.

En un registro que se hizo en las habitaciones de Manuel se encontraron varias prendas de vestir tintas en sangre, sin que pudiera explicar el origen de esas manchas.

En un momento de descuido de la Policía, esgrimiendo una navaja, Manuel se dió un terrible tajo en el cuello, cayendo al suelo ensangrentado. En el acto fué trasladado al Hospital Luis Milanés, en donde faleció.

Por orden del Juez han sido detenidos varios miembros de la propia familia, a los que se considera complicados en el asunto.

Trátase de averiguar ahora cómo Francisco fué llevado al lugar en donde recibió la muerte y la causa de ésta.

El suceso ha causado penosa impresión en el pueblo.—Corresponsal.

Anuncios Clasificados de Ultima Hora

PROFESIONALES

3 DRES. en MEDICINA.

DR. J. A. DE FERIA NOGALES, MEdico cirujano, ex Director del H. de Dementes, (Mazorra), asistente a Hospitales y Clínicas extranjeros. Ultimos tratamientos, modernísimos. Exitos en las Manías, Melancolía, Neurastenia y otras mentopatías. Apreciaciones del Simático o vagotónicas; de la sangre, del corazón, del estómago, piel y de las glándulas endocinas. Consultas, de 2 a 3. (o previamente solicitadas), en Aguila 98, bajos. Telf. M-9718. Honorarios: $5.00

COMPRAS

9 CASAS.

COMPRO CASA: HABANA O REPARto próximo, que produzca no menos del 6 por ciento anual, para el comprador. Si el negocio es bueno, firmo ensguida. Informes: Telf. A-9173

10 SOLARES.

COMPRO SOLAR EN ALTURAS Almendares o inmediaciones excepto Avenida Paz máximum cuatro pesos vara. Teléfonos M-3545 y F-6587.

15 MAQUINARIAS.

SE OFRECE CHAUFFEUR, CUBAno, blanco, para particular, muchos años de práctica, sin pretensiones, es hombre solo, tiene referencias. Informan F-5144.

19 LIBROS e IMPRESOS.

TAQUIGRAFO MECANOGRAFO EN castellano, con conocimientos generales de Contabilidad oficina inglés, ofrece sus servicios. Buenas referencias. Conteste J. B. P. Anuncios Clasificados DIARIO DE LA MARINA.

VENTAS

48 CASAS

Galiano y San Lázaro, altos, por Galiano. Magnífica casa

Compuesta de sala, comedor, 4 habitaciones, baño intercalado, cocina, cuarto y servicio de criados. Precio: $65.00. Lujoso departamento de sala, comedor, 3 habitaciones, baño, cocina, cuarto y servicio de criados, en Marina número 2. Precio: $35.00. Informes en el mismo. Telf. M-6747.

BONITA GANGA PARA RENTA, alturas de columbia. Se vende tres casas esquina, una con bodega, total $3.300, las tres, rentan $36. Informan FO-1097 12 a 6.

$1.900 VENDO BUENA CASA, SALA saleta, 3 cuartos, baño, cocina, patio y traspatio. Pegada a dos líneas urge la venta M-7179.

VEDADO: INMEDIATA A 17 Y A 12. Directamente vendo casa moderna, una planta, 10 por 40. Informes: Sr. Sotelo, botica, Belascoaín y Corrales.

HABANA: CALLE CARMEN, DOS plantas. Renta 30 pesos, en $2,500. En Marianao, casa esquina, mil metros: $2,000. Otra, 800 metros: $2,000. Sr. Sotelo, farmacia, Belascoaín y Corrales.

URGE VENTA, CASA, GANGA: REyes 19, esquina a Luz, Jesús del Monte: portal, sala, 3 cuartos, baño intercalado, comedor cocina y traspatio con jardín y frutales. Techos monolítico. Barata y con facilidades.

SE VENDE HERMOSA CASA, DE reciente construcción. La vive su dueño: portal, sala, comedor, cuatro habitaciones, garage, cocina eléctrica, terraza y traspatio. Facilidades de pago, Segunda Avenida entre Diez y Once, Ampliación de Almendares, al fondo del Club de Propietarios. Telf. FO-2851.

¡OCASION!

Casa de dos plantas, próxima Reina y Galiano: $10,500; otra, inmediata Egido: $5,800; Santos Suárez, casa monolítica, jardín, portal, sala, 2 cuartos: $2,600. Prado 19: M-6513.

Santos Suárez: casa próxima a la Calzada, portal, sala, 2 cuartos, comedor: $2,250; otra, amplia, punto inmejorable: $1,600; Lawton, casa con sala, comedor, 2 cuartos, inmediata Calzada Porvenir: $1,600. Prado 19: M-6513.

Almendares: casa inmediata tranvías: $2,200; otra, sin estrenar, jardín, portal, 3 cuartos, garage: $6,000; La Sierra regio chalet de esquina, lugar inmejorable: $7,500. Prado 19: M-6513.

¡GRUPO DE CASAS!

¡En lo mejor! para renta, propiedad que vale $68,000 y rentando 400 pesos, la doy en $23,000, pero ha ser antes de 8 días, pues es por rápido embarque. Este es un negocio de 19 magníficas casas y puede duplicarse el dinero de una mano a otra. ¡¡No tenga el dinero expuesto en los Bancos, con un negocio como éste! Dueño: bodega de General Lee y Goicuría, Santos Suárez: I-3706.

GANGA: VENDO CASA MODERNA, Calzada Víbora, pasado línea Habana Central: portal, sala, tres habitaciones, baño, comedor al fondo: $2.950. Monte 2-A., vidriera de tabacos.

VEDADO: 16 Y 23, ALQUILO UNOS altos, muy frescos, con sala, comedor, dos cuartos baño y cocina.

SE VENDE UN CHALET EN LA mejor calle de Arroyo Naranjo con 900 metros de terreno, cuatro cuartos, dos baños, cuartos de criados, garage, ect. Informan: Telf. U-2220.

49 SOLARES

EN EL CERRO. SE VENDE TERREno 6770 varas situado entre las calles Domínguez y San Pedro, Vista Hermosa y Mariano. Informan teléfono I-3368.

VENDO GRAN SOLAR EN NICANOR del Campo, Alturas, 23.60 por 47, en $3,000. Unico en este precio. Véame y aproveche. Venta directa, sin corretaje. Emilio Rodríguez: M-6886, Aguiar 98.

VENDO HERMOSO SOLAR, VEDAdo, a 25 metros de calle 23, en 2,500 pesos. Fíjese en la situación y el precio. Aproveche. Propietario: Fernández, Aguiar 98: M-6886.

VENDO POR NECESITAR DINERO, solar en el Vedado: $3,250. Inmensa ganga, media cuadra de 23, terreno alto, inmejorable situación. Propietario: Rodríguez M-6886, Aguiar núm. 98.

VENDO SOLARES: $800.00, LIBRES de gravamen, lo mejor de Nicanor del Campo, guaguas y tranvías inmediatos, pequeña parcela. Vale el doble, sin coretaje: M-6886, Aguiar 98.

VENDO GRAN SOLAR EN NICANOR del Campo, Alturas, 23.60 por 47, en $3,000. Unico en este precio. Véanos y aproveche. Venta inmediata, sin corretaje. Emilio Rodríguez: M-6886, Aguiar 98.

GANGA: VENDO SOLAR FRENTE A Calzada de Columbia, entre Diez y Doce, frente Conde Rivero. También da frente calle 17, mide 1,380 varas: $5.00 vara. Marrero, Aguiar 27: M-7774.

51 ESTABLECIMIENTOS

SE VENDE UN PUESTO DE FRUtos del país, en trescientos pesos, tiene buena venta. Informan 12 y 21 Vedado, carnicería.

53 AUTOMOVILES y ACCESR.

VENTA ESPECIAL DE ESTUDEBAKER

Para todos los gustos y bolsillos. Venga a llevarse el suyo. Un Sedán 1936, Dictador, seis cilindros, baúl, radio, cuero, timón flexible, todo nuevo, solamente 14,000 kilómetros; un Sedán 1936, Dictador, seis cilindros, baúl, radio, cuero, timón flexible, perfecto, con 21,000 kilómetros caminados; un Sedán 1932, cinco asientos, cuero, bien cuidado, barato; un Sedán, siete asientos, de 1931, seis ruedas, cuero; un Limousine, siete asientos, de 1929, cuero, gomas blancas, muy bueno. J. Ulloa y Compañía, Prado núm. 5.

FAMILIA, POR AUSENTARSE VENde sus automóviles: Graham Paige 1935 y Buick 1931, muy poco uso. Están como nuevos. Es una ganga. Línea 75, esquina a Dos, Vedado. Telf. F-6131.

STUDEBAKER 1936

Dictador, 6 cilindros, cuero, radio, baúl, pintura y gomas excelentes. Precio ventajoso. Poco uso. Damos facilidades. J. Ulloa y Compañía, Prado núm. 5.

VENTAS

53 AUTOMOVILES y ACCESR.

SE COMPRA

Block de camión White modelo 52 Block G-440-X

Avisar para verlo

M-1132

PAGAMOS DE CONTADO PRECIOS ECONOMICOS

LA SEMANA DE LAS GANGAS

Con oportunidades que jamás se han visto en Cuba: $1.00 por $0.50.

Ford del 36, cuatro puertas, vestidura de cuero.

Ford del 35, dos puertas.

Ford del 37, cuatro puertas.

Chevrolet del 34, cuatro puertas.

Chevrolet del 29, cuatro puertas.

Chevrolet del 34, dos puertas.

Marquette Turismo, del 31

Studebaker del 35, cuatro puertas, 6 cilindros.

Studebaker del 34, cuatro puertas, 6 cilindros.

Graham Paige del 35, cuatro puertas.

Ford del 35, cuatro puertas.

Ford del 34, cuatro puertas.

Packard Turismo, 7 pasajeros, rebajado a $75.00.

Camión Chevrolet del 29, rebajado a $100.00.

Essex de 2 puertas, rebajado a $75.00.

Buick de 4 puertas, rebajado a $50.00.

Dodge Turismo, rebajado a $50.00.

Ford del 32, de 2 puertas, rebajado a $300.00.

Fiat de 7 pasajeros, cerrado, rebajado a $250.00.

MOTORES S. A.

Agencias:

"Chrysler", "Plymouth" y "Fargo".

Espada y 27

Telfs. U-1011 y U-1012.

Habana.

54 MAQUINARIAS

IMPRESORES: SE VENDE MAGnífica prensa Chandler número 3, tipo moderno. Puede verse en Impresos "Excelsior", Amargura 58, Habana. No tratamos con corredores.

56 MUEBLES y PRENDAS

POR EMBARCAR, VENDO TODOS los muebles de mi casa:: lujoso comedor Renacimiento Español, en magnífica caoba tallada con cueros policromados y paravan adicional de tres cuerpos; lámpara española, velón y apuliqués de bronce; hall Renacimiento Español con sus lámparas y elegante bastonera; despacho estilo inglés de maciza caoba y piel de búfalo, compuesto de once piezas. Artística estatua en mármol de Carrara: de Catalda, propio para sala; alfombras, lámparas Trianón de sala; un cuadro valioso de Pinazo y otros cuadros de firma; objetos de arte; saloncito mexicano con zarapes, estrado, repisas y adornos, típicos; vajilla de 177 piezas de porcelana Sajonia; dos dormitorios en caoba y una cocina de gasolina con cuatro hornillas y dos hornos. Informan en Patrocinio y Juan Delgado, reparto Mendoza, Víbora. Las guaguas de las rutas 15 y 53 (vía Juan Delgado), lo dejan en la esquina. Teléfono I-3429.

VENDO UN JUEGO DE CUARTO, DE caoba, en $200.00; cuatro cuadros grandes, de asuntos de Bethoven, Mozart, etc., en $6.00; una cocina de carbón, de metal, en $3.00; una lámpara de pie, en $2.00. No mueblistas. Para verlos, Estrella 12.

VEA ESTOS MUEBLES

En Neptuno y Soledad, «El Fénix», casa acabada de abrir, con los juegos más lindos para cuarto, comedor, sala o recibidor y piezas sueltas, para todos los gustos. Adquiéralos.

A PLAZOS COMODOS

Al contado, gran liquidación. También compramos y cambiamos, tomándolos en fondo. Llame: U-1360. Vea esta casa antes de cerrar negocio.

"EL FENIX": U-1360

Neptuno núm. 235, esq. a Soledad

57 UTILES de OFICINAS

MIMEOGRAFO

Se vende uno flamante, marca Edison Dick. Se da barato, por no necesitarlo. Véalo a todas horas, en Merced 66, altos: M-2991.

MAQUINAS DE ESCRIBIR

Liquido un gran lote. Hay Underwood, Remington, Royal, Wanderer y otras marcas a escoger, desde 15 pesos. Véalas en Merced 66, altos, a todas horas: M-2991.

VENTAS

61 DE ANIMALES

VENDO GALLO PLYMOUTH ROCK blanco, magnífico ejmplar, importado de los Estados Unidos: U-3258. Sra. María, calle A. entre Doce y Trece, reparto Lawton.

Dinero-Hipotecas.

64 OFERTAS

DINERO PARA HIPOTECA EN 24 horas, problema resuelto. Hay disponibles, también partidas desdes 400 pesos en adelante. Véame con títulos. Soy intermediario. También inversiones en propiedades. Gangas. Maximino Martínez, Durege 11. Telf. I-3173.

ALQUILERES

79 HOTELES

HOTEL "COLONIAL"

San Miguel 82, casi esq. a Galiano Residencia para familias. Apartamentos y habitaciones con baño privado, elevador día y noche. Restaurant en el octavo piso. Cocina criolla y española, con carta. Moralidad: A-6958.

82 APARTAMENTOS

ALQUILO: PADRE VARELA 26, DEpartamento número 5, primer piso: balcón corrido, sala, comedor, hall, cuatro habitaciones, baño completo y cocina de gas: $40.00. Leyte Vidal: M-2222.

EDIFICIO 8 Y 19 VEDADO

APARTAMENTO DE LUJO

1, 2, 3, y 4 cuartos, baños, cocina, frigidaire, luz, garage y restaurant. Gran piscina.

F-3131

84 HABITACIONES

OBRAPIA NUMERO 13. SE ALQUIla habitación con vista a la calle, a hombres solos o matrimonios sin niños, con comidas, Indispensable referencias.

85 NAVES y LOCALES

SE ALQUILA PARA ESTABLECImiento la moderna esquina Carmen y Lealtad. Teléfono M-4602.

87 HABANA

ALQUILO: NEPTUNO 107, PRIMERO y segundo pisos: balcón, sala, cuatro habitaciones, baño intercalado, comedor al fondo, cuarto y servicio de criados: $55.00 y $50.00. Leyte Vidal: M-2222.

SE ALQUILA: AGUIAR 21, BAJOS, entre Chacón y Cuarteles: zaguán, saleta, sala, cuatro cuartos, baño completo, comedor, cocina de gas y carbón, patio, traspatio, servicio de criados y garage. La llave en los altos. Informes: F-5169.

VIRTUDES NUMERO 177-F., ENTRE Oquendo y Soledad. Magníficos altos con sala, recibidor, 3 habitaciones ventiladas, baño intercalado, comedor al fondo, servicio de servidumbre, etc. Precio inigualado. Informes: Goizueta: F-3937.

CAMPANARIO 42, PRIMER PISO. Se alquilan juntas o separadas, dos hermosísimas habitaciones con lavabo y muy frescas. Es casa particular. Telf. M-7079.

88 VEDADO

SE ALQUILA EN LA CALLE B. ENtre 15 y 17, magnífica casa de una planta, rodeada de jardines y patios, portales a los lados. Acera de la brisa. Informes: FO-7737.

ALQUILO: LINEA Y D., EDIFICIO «Montes», Vedado, departamento 5, con servicio de elevador, precioso, muy fresco, frente a Línea: recibidor, sala, comedor, hall, cuatro habitaciones, dos baños, pantry, cocina de gas y servicio de criados. Renta $75.00. Informes: Leyte Vidal: M-2222.

21 ENTRE C. Y D., EDIFICIO «TAvel», magnífico y bello departamento compuesto de sala, antesalita, 4 amplias habitaciones, baño intercalado, comedor al fondo, cuarto y servicio servidumbre. Elevador y empleados día y noche. Informes: Goizueta. F-3937.

90 MARIANAO y sus REPARTOS

HERMOSO CHALET, POR AUSENtarse dueño, vacío o amueblado. Alquílase, Catorce entre Primera y A., reparto Almendares: terraza, sala, comedor, biblioteca, pantry, 4 habitaciones, garage, 2 habitaciones criados, patio con frutales: $65.00 y $100.00 amueblado. Dueño en el mismo. Telf. M-2827.

MIRAMAR: CASAS 3 Y 4 HABItaciones, lujo y confort. Línea entre 18 y 20; y 20 entre Séptima y Línea, 1 y 2 baños de lujo, frente colegio Las Ursulinas y tranvías. Agua abundante, acera brisa. Informes: Siete y Cuatro, La Sierra. Telf. FO-1423.

91 J. DEL MONTE Y LA VIBORA

ALQUILO: SAN INDALECIO 23, ENtre Rodríguez y San Leonardo, altos, derecha: sala, saleta, dos habitaciones, comedor, cocina, baño completo y pasillo: $25.00. Leyte Vidal: M-2222.

SE ALQUILA: SAN LAZARO 23, ENtre San Francisco y Milagros, Víbora. Llaves, de 11 a 1.

SE ALQUILAN LOS ALTOS DE LUZ número 1, Loma de Chaple, con terraza, sala, 4 habitaciones, 2 baños completos, cuarto, servicio de criados, terraza al fondo con lavaderos. La llave en el número 3, altos. Informes: Telf. F-5507.

SE ALQUILAN LOS BAJOS DE LUZ número 3, Loma de Chaple, con portal, jardín, sala, saleta, 3 habitaciones, baño, cuarto y servicio de criados, garage y cuarto de chofer. La llave en los altos. Informes: Telf. F-5507.

93 LUYANO

SE ALQUILAN LOS ALTOS DE LA casa Pedro Pernas No. 21 letra A en Luyanó a una cuadra de las calzadas de Concha y Luyanó.

94 LAWTON y BATISTA

ALQUILO: CONCEPCION ESQUINA a Catorce, Lawton, departamento izquierdo: sala, dos habitaciones, cocina, calentador y baño completo: 15 pesos. Leyte Vidal: M-2222.

98 ALQUILERES VARIOS

SAN MIGUEL DE LOS BAÑOS. — Villa Cuchita. Recientemente fabricada. Tela metálica. Closets, dos baños, agua caliente. Parte alta. Castellanos. Carlos III No. 12 teléfono U-1162.

SE SOLICITAN

103 CRIADAS y CRIADOS

SOLICITO ESPAÑOLA, DE MEDIAna edad, que duerma en la colocación, para limpiar y cocinar. Sueldo: $15.00. B. número 295, Vedado. Venir después de las 11 de la mañana.

SE SOLICITA UNA JOVEN, PARA limpiar y lavar ropa de niños: 12 pesos; en la misma, una para cocinar: $8.00. Que tengan referencias. Si no saben cumplir con sus obligaciones, que no se presenten. San Lázaro número 77, altos, entre Aguila y Crespo.

104 COCINERAS y COCINEROS

EN CASA PEQUEÑA Y PARA CORta familia, se solicita una criada para cocinar y limpiar, pudiendo dorfir fuera. Que tenga referencias. Calle 27 número 5, altos, casi esquina a Marina.

SE SOLICITA UNA BUENA COCInera. Puede dormir fuera de la colocación. Milagros esquina a D-Strampes, Santos Suárez.

NECESITO: COCINERA BLANCA; otra, de color; una criada, española; otra, blanca, del país. Todas con referencias y que duerman en la colocación. Sol 111, entre Egido y Villegas, Agencia «La Matancera».

105 MANEJADORAS

SE SOLICITA UNA MANEJADORA con referencias que duerma en la casa. Informes por teléfono F-7198

SE SOLICITA UNA MANEJADORA, de mediana edad, de color, para manejar una niña de 2 años. Que tenga referencias. Sueldo: $15.00 y uniformes. Calle 19 número 397, altos, entre Dos y Cuatro, Vedado.

110 LAVANDERAS

SOLICITO UNA JOVEN, PARA LAvar y planchar. Virtudes número 28.

115 OFICINISTAS

SEÑORITA TAQUIGRAFA Y MECAnógrafa, en inglés y español, solicita trabajo: C. M., Apartado 1732, Habana.

117 SOLICITUDES VARIAS

SE SOLICITA UNA SEÑORA BLANca, sola, de mediana edad, para media cocina y acompañar a corta familia. Recibirá buen trato. Venir sábado por la tarde, y domingo todo el día, a San Miguel 179-F., segundo piso, entre Oquendo y Marqués González.

SE OFRECEN

118 CRIADAS y CRIADOS

SE DESEAN COLOCAR 2 MUCHAchas en casa de moralidad para limpiar cuartos y coser y limpiar, sabe servir a la rusa. Luis Estevez No. 102 entre J. B. Zayas y Cortina, Santos Suárez.

SE DESEA COLOCAR UNA MUCHAcha española de criada de mano, con corta familia, duerme en la colocación. Informan Telf. X-2318.

DESEA COLOCARSE EN CASA de moralidad joven española, tiene referencias, para cuartos o comedor, tiene referencias. Informan teléfono F-6114.

SE DESEA COLOCAR UNA JOVEN blanca, para criada de cuartos o manejadora: F-2323.

SE OFRECE UN CRIADO DE MANO español, práctico en servicio fino. Tiene buenas referencias. Informes: Aguila 75, tintorería. Telf. A-0347.

119 COCINERAS y COCINEROS

JOVEN COCINERO ESPAÑOL, DEsea colocarse para casa particular, casa de huéspedes, u hotel, sabe cocinar a la criolla, española y americana, especialidad en repostería, buenas referencias. M-4167.

SE DESEA COLOCAR UNA COCINEra de color, inglesa. Lleva tiempo en el país, es repostera, cocina criolla, estilo americano y hace algunos platos francés. Lo mismo en casa de huéspedes que particular. Tiene referencias y desea buen sueldo. Informes: FO-1212.

SOLICITO COCINERA, QUE SEPA cumplir con su obligación. Sueldo: $6.00. Villegas 22, bajos, esquina a Empedrado.

SE OFRECE UNA COCINERA PEninsular, de mediana edad, es muy limpia y sabe variar, cocina a la criolla y española. Tiene referencias y no duerme en la colocación. No se coloca menos de 15 pesos. Informes: M-5142.

120 MANEJADORAS

SE DESEA COLOCAR UNA EXPERta manejadora en casa seria, tiene muy buenas referencias. Sueldo: 15 pesos. Telf. F-6381.

125 CHOFERES

SE DESEA COLOCAR UN CHAUFfeur joven con experiencia, experto fregador de máquinas, no tiene pretensiones, tiene recomendaciones, duerme en la colocación. Informes: Sr. Rubión Telf. U-2766.

126 JARDINEROS

SE OFRECE UN JOVEN ESPAÑOL, para jardinero o criado de mano. Pregunten por Gastón Alvarez: Telf. A-6220.

PROFESIONALES

1 ABOGADOS Y NOTARIOS.

DIVORCIOS EN 15 DIAS. SOLICITE informes gratis. Dres. Iglesias y Fuentes. Asuntos Notariales, Civiles y Criminales. Aguiar 126. Teléfono A-8231 Habana.

2 PROCURADORES

ME HAGO CARGO DE DEMANDAS, divorcios rápidos, matrimonio notarial, cartas ciudadanía, declaratoria herederos, etc. Véame. Anticipo gastos. Bufete de Alberto Cuervo, edificio La Metropolitana 342: M-2808, O-Reilly y Aguacate.

3 DRES. en MEDICINA.

ENFERMEDADES DE SEÑORAS, ESpecialista: Dr. Frayde. Servicio de enfermeras. Tratamientos: útero, ovarios, flujos, períodos dolorosos, impotencia, esterilidad, neurastenia sexual, raspados, partos, operaciones, electricidad médica, de 2 a 4. San Rafael 122, policlínica Zequeira.

SERVICIOS MEDICOS

Primer recibo: $0.50. Especialistas, Cirujanos, Parteros, Quiropedistas, Dentistas y Comadronas. Medicina Clínica. Reconocimientos, (Rayos X), Análisis, inyectamientos, visitas domiciliarias. Y demás atenciones, en cirugía y medicina general. EXCLUSIVAMENTE POR NUESTRO PLAN. ASOCIADOS: $1.50 MENSUAL. No asociados: $1.00, reconocimientos, incluyendo medicinas. Extracciones: 50 cts. ATENDEMOS de 2 a 6 p. m., CUBA NUMERO 12. Telf. A-6907, ADMINISTRACION.

DR. ALFREDO COMAS

Especialista del Instituto del Cáncer. Enfermedades venéreas, sífilis, impotencia, afecciones de señoras, tumores del útero y pechos. Aplicaciones del Radium. Horas: de 2 a 5. Telf. M-7728, San Nicolás 70, Habana.

PROFESIONALES

3 DRES. en MEDICINA.

DR. OCTAVIO RIVERO

Asma, Tuberculosis y enfermedades pulmonares. Ex asistente del Servicio del profesor Saye, (Barcelona); jefe clínico del Dispensario Antituberculoso Municipal. Consultas: lunes, miércoles y viernes, de 12 a 2 de la tarde. Campanario 43: M-6258.

Dr. Alfredo Alvarez

Cirujano Partero de los Sanatorios Covadonga e Hijas de Galicia.

Consultas Diarias de 1 a 3.

CAMPANARIO 62.

Entre Neptuno y Concordia.

Telef. A-7148.

Habana.

PARA MEDICOS. CONVERSACION alemana. Ayudo leer libros alemanes de medicina y farmacología. Mr. P. Melnikov. Calle 11, No. 105, entre 20 y 22 de 4 a 6 p.m.

DR. J. R. ALVAREZ

HERNISTA

Ex Director de «La Benéfica» del Centro Gallego

Edificio "América", Jovellar esquina a N. Telfs. U-5400 y FO-1361

Cura radical de la Hernia, sin recurrir a operación, ni al uso permanente del braguero. Desprovisto de peligro, dolor y complicaciones de todo género. El paciente puede continuar sus ocupaciones habituales.

Consultas, turno fijo

DENTISTA

Dr. Vieta Moré

Curaciones de todas las afecciones de la boca. Especialidad: evitar extracciones dentarias, en mal estado, dejándolas curadas, haciéndose cargo también de todos los trabajos concernientes a su profesión. Lunes, miércoles y viernes, de 9 a 5. **Calle M. 126, entre Línea y 13, Vedado. Telf. F-4065.**

POLICLINICA INTERNACIONAL

Director: Dr. David Cabarrocas

San Miguel número 130-B., entre Lealtad y Escobar. Teléfono: U-2737. Consultas: de 9 a 10 a. m. y de 2 a 7 p. m. Excepto sábados y domingos, por turnos: de $0.50, $1.00, $2.00, $3.00, $4.00 y $5.00. Consultándose primero los de más precios. Tratamiento especial: Tuberculosis, Asma, Bronquitis, Reumatismo, Diabetes, Sífilis, Blenorragia, Pielitis, Nefritis, Ictericia, Dispepsia, Vómitos incoertibles del embarazo con raspado o cura. Neurastenia, Ulcera del Estómago, Anemia, Disentería, Paludismo, Apendicitis. **A los pobres se les consulta gratis, presentando este anuncio.**

GABINETE UROLOGICO ALEMAN VIAS URINARIAS

Consultas gratis, de 7 a. m. a 1 p. m., y de 4.30 a 9. Consultas especiales, de 1 a 7 p. m. Jesús del Monte 125, bajos, frente a la quinta de Dependientes. Tratamientos modernos, con vacunas alemanas para curar la Gonorrea en 15 días, sean crónicas o mal curadas. Garantizamos que no quedan recogidas. Facilidades de pago. Impotencia y debilidad sexual, piel y sífilis.

DR. A. LABRADOR

Especialidad enfermedades de señoras: flujos crónicos, venéreos y sífiles, corazón, riñones y pulmones. Se hacen todas clases de análisis. Consultas gratis, de 8 a 11 y media. Pagas, de 3 a 5.

Angeles 3, entre Reina y Estrella. A-0801

JOSE ALFONSO

Es especialista del Centro Asturiano: Ojos, Garganta, Nariz y Oídos. Consultas, de 2 a 5: $3.00. Turno fijo: $5.00. Pobres: diaria, de 10 a 11 y de 5 a 6 Operaciones módicas. Monte 38€. Telf. M-2330.

DR. FRANCISCO J. DE VELASCO

Corazón, Pulmones, Estómago, Intestinos

DR. RUBEN DE VELASCO

Corazón, pulmones, enfermedades de los niños. Consultas de 1 a 3, días laborables. Horas especiales, previo aviso. Salud 34. Telf. M-6068.

DR. ANTONIO PITA

ENFERMEDADES NERVIOSAS Y ENDOCRINAS

Contando con un bien montado Instituto de Fisioterapia. Tratamiento efectivo de la Neurastenia, Impotencia, Enfermedades Crónicas y Glandulares, etc. etc. Novísimo método de estimulación Vago-Simpática.

No visita, ni da consulta por Correo. Consulta previamente concedida: $10.00 Consultas, de 2 a 4p. m. $2.00. SAN LAZARO 45. (a una cuadra de Prado y Malecón) Telf. A-9222.

INSTITUTO HIGIA VIAS URINARIAS

Consultas gratis, de 7 a. m. a 8 p. m. Calle Zanja número 2, altos, entre Galiano y Rayo: M-6605. Enfermedades venéreas, tratamientos modernos. Garantizamos su cura en pocos días: Gonorrea, sífilis, debilidad sexual e impotencia. Inyecciones Neosalvarsán. Precios módicos y facilidades de pago.

DR. ROSAL

Ex asistente al servicio del profesor L. Sayé, en Barcelona: Tuberculosis, Pulmones, Corazón, Sistema Nervioso, Medicina Interna, Electricidad Médica, Diatermia, Luz Alpina. Consulta diaria, de 4 a 6, San Miguel 117, bajos, entre Gervasio y Escobar. Telf. U-2342.

5 DENTISTAS.

DR. JOSE MARIA GATELL

Cirujano dentista, calle Habana 98, bajos, entre Obispo y Obrapía. Precios: una extracción sin dolor: $1.00; limpieza: $1.00; dentaduras: $10.00; Arreglos de puente y planchas, en el día. Facilidades de pago. A los forasteros les termino en 24 horas. Consultas de 8 a 8. A-8335.

6 COMADRONAS.

CONSUELO RUDA, COMADRONA

Ex interna de la casa de salud La Balear. Inyecciones intravenosas a domicilio. Consultas gratis, de 8 a. m. a 6 p. m. Belascoaín número 74, altos, esquina a Jesús Peregrino. Telf. U-5824.

7 CLINICAS.

POLICLINICA ZEQUEIRA

San Rafael 122: Radiografías, operaciones, análisis, visitas médicas, especialistas, dentistas. Director: Dr. Ponce de León. Pulmones, asma, enfermedades de señoras, vías urinarias, piel, sífilis, impotencia, reumatismo, estómago, enfermedades nerviosas. Consultas diarias de 8 a 8.

COMPRAS

9 CASAS.

SE COMPRAN CASAS EN LA HAbana. Vea al Dr. Raoul Alfonso, Tejadillo 52 de 2 a 4 de la tarde.

NECESITO URGENTEMENTE

Casa antigua, propia reconstruir, en zona de Belascoaín al Puerto, y de Zanja al Malecón, con frente no menor de 8 metros.

Casita en La Habana, hasta Infanta y hasta Vives, como de $1,500.

Solar en la Víbora, de 10 por [illegible] metros, que no valga más de 500 pesos, de la Calzada a Juan Delgado.

Dos fincas en la Carretera Central, provincia de Matanzas: una de 4 [illegible] 6 caballerías; y la otra de 15 caballerías, para frutos menores.

Dos fincas en la provincia de Pinar del Río, con buenas comunicaciones: una con buena casa y buena tierra, de 8 a 10 caballerías, para frutos menores; y otra, de 35 a [illegible] caballerías, en zona de Cabañas-Bahía Honda, cerca de la carretera, para crianza.

Dos fincas en la provincia de La Habana, buenas comunicaciones: una de 2 a 4 caballerías, aunque no tenga casa; y la otra, de 1 a 2 caballerías, por Arroyo Arenas, Wajay, Cano, Hoyo Colorado, como de $4,000.

Casa de huéspedes grande u hotel hasta 50 habitaciones, Habana o Vedado. Botica en pueblo del interior que tenga venta regular.

Carrera, Prado 80, altos, A-9[illegible]

COMPRO UNA CASA EN LA HABAna de 2 a 3 mil pesos. Trato directo con el dueño. A-8947.

COMPRO CASA MODERNA REPARto La Sierra, dos cuartos aproximadamente, no corredores. González, apartado 2396.

CENTRO DE NEGOCIOS

Compra y venta de casas, Fincas rústicas, solares y establecimientos. Dinero en hipoteca, base seriedad y honradez. Neptuno 208 U-1802 entre Oquendo y Soledad. Informa Sr. [illegible]nin.

10 SOLARES.

SE COMPRA UNA PARCELA P[illegible]queña, acera de sombra, reparto Miramar. Bufete del Dr. José Antonio Suárez, edificio La Metropolitana, departamento 425. Teléfono A-7591.

11 FINCAS RUSTICAS.

COMPRO

Urgeme comprar finca ½ A 1 Caballería frente carretera cerca Habana o cambiarla por casa en Refugio entre Industria y Crespo, dando o tomando diferencia. U-2269.

12 ESTABLECIMIENTOS.

COMPRO ESTABLECIMIENTOS [illegible] doy en pago propiedades y créditos hipotecarios. Informes: Galiano [illegible] García: M-4461.

14 AUTOMOVILES y ACCESR.

COMPRAMOS TODA CLASE [illegible] automóviles y camiones, cualquiera que estén, la casa que mejor los paga. Visítenos y quedará satisfecho. Latour. Zanja y Lucena.

SE COMPRAN AUTOMOVILES [illegible] todas marcas, americanos y europeos. No importa el estado en que estén. Hágales dinero llamando al Sr. Fuentes: F-6025. Paseo y 23, Vedado.

17 MUEBLES y PRENDAS

A-7890: COMPRO MUEBLES

Juegos sala, comedor, recibidor, cuarto, piezas sueltas, neveras, máquinas coser, muebles oficina. Pago más que nadie. Negocio rápido. También vendemos muebles de todas clases. Salud I-A-7890.

A-9003: COMPRO MUEBLES

Compro toda clase de muebles modernos, juegos cuarto, comedor, sala, escaparate luna, máquinas coser, escribir, camas hierro, vitrinas, neveras, ropa de caballeros, sillería. Pagamos bien. Operación rápida. A-9003.

U-3637: COMPRO MUEBLES, máquinas coser, escribir, libros, mamparas, burós, plata, baúles, maletas, objetos arte, vajillas, alfombras, antigüedades, cuadros. Casa Varela. Pago alto precio. Teléfono U-3637.

M-7084, COMPRO MUEBLES, MÁQUInas de coser, escribir, alfombras, vajillas, pianos, lámparas, objetos de arte, libros, cuadros, porcelanas, bronces, neveras, plata, oro, antigüedades, baúles, maletas. Pago alto precio. Rapidez, M-7084.

U-5154: COMPRO MUEBLES

usados. Máquinas de escribir y coser. Pagamos más que nadie. Díaz y Cha[illegible] Teléfono U-5154.

X-1857: MAQUINAS «SINGER», pago mejor que nadie, nueva o vieja, rota o sana. Se la compro, no bote. Avíseme: X-1857.

COMPRO MUEBLES

Compramos, vendemos y cambiamos muebles de todas clases, de oficina en general.

"LA CASA OTERO"

Suárez núm. 45. Telf. A-7190.

U-1488: COMPRO MUEBLES

Máquinas escribir, pianos, radios, lámparas, objetos de Arte, vajillas, alfombras, relojes, neveras, archivos, contadoras, burós, libros. Todo lo que venda. Negocio rápido: U-1488.

U-2530

COMPRO MUEBLES

de oficina, clínicos y en general.

OBJETOS DE ARTE

de toda clase, de adornos finos.

PIANOS

verticales y cuarto cola.

MAQUINAS

de coser, escribir y de paseo.

LIBROS

universitarios, enciclopedias, etc.

OBJETOS DE PLATA

vajillas, bandejas, juegos de café, etcétera.

Pagamos más que nadie. Vamos en el acto.

U-2530

COMPRO MUEBLES: X-10[illegible]

Finos y corrientes, máquinas de coser, escribir, lámparas, radios, escritorios, neveras, vajillas, libreros, todo lo que deseen vender. Pagamos más. El Art. J del Monte 14[illegible]

A-6628: COMPRA

Toda clase muebles finos, objetos de plata, porcelana, marfil, bronce, cristal, jarrones, estatuas, alfombras, mamparas, máquinas escribir, coser, Pagamos joyas. Toda clase joyas. Pagamos [illegible] que nadie.

"LA REGENCIA". SUAREZ 8 Y 10 TELEFONO A-6628

COMPRAMOS MUEBLES DE USO EN líneas modernas y aceptamos cambios, tanto en sillería Viena, como muebles de todas clases. Galiano [illegible] Telf. M-9103 Ventas a plazos.

M.E.C.D. 2016

COMPRAS

17 MUEBLES y PRENDAS

SALUD: 11 M-9136
Compra y venta de vidrieras. Liquidamos 30 vidrieras de distintos tamaños, cajas de hierro, máquinas coser y escribir, contadoras, vidrieras refrigeración, 800 sillas Viene, mesas café, cantinas, armatostes, sillones de barberías, equipajes, lámparas, muebles, radios, pianos, mamparas, motores, ventiladores juego despacho fino y infinidad de cosas. Visite ésta, su casa. Salud 11. M-9136.

COMPRO MUEBLES: M-2914
VENDEMOS Y CAMBIAMOS
Tomamos sus muebles en parte de pago. Gran rebaja de precios. M-2914. Casa Gris. Angeles 5, entre Reina y Estrella

M-2680
COMPRO MUEBLES
Enseres establecimientos, baúles, maletas, máquinas coser y escribir, alfombras, objetos Arte, vajillas. Liquido casas completas. Todo lo que quiera vender. Trabajo los domingos. Voy ... campo.

ORO, PLATA Y PLATINO
Compramos en prendas de todas clases: objetos de plata, bandejas, candelabros, escribanías, cajitas, juegos de café, cubiertería, fruteros, etc. No importa que estén rotos. Esmeraldas, brillantes, zafiros y rubíes finos.
CARBALLAL Y HERMANOS
San Rafael 138, entre Gervasio y Belascoaín. Telf: U-5744.
Pagamos bien y vamos a domicilio.

M-2104: COMPRAMOS Y VENDEMOS
máquinas de coser, de escribir, muebles, objetos de Arte y joyas; pagamos buen precio y vendemos muy barato. Angeles, 53 y 55 esquina a Corrales. Baamonde, Castro y Compañía.

A7795 COMPRO MUEBLES
PAGO MAS QUE NADIE.- MONTE 85
CAMBIAMOS Y VENDEMOS

A-6620: COMPRO MUEBLES
Juegos de cuarto, comedor, sala, piezas sueltas, neveras, refrigeradores, máquinas de coser y escribir, muebles de oficina, radios y equipajes. Liquido casas de huéspedes. «La Moderna», Salud 3: A-6620.

M-2655 COMPRO MUEBLES

DINERO
Sobre joyas.
En todas cantidades.
"LA PERLA",
Animas 84, casi esq. a Galiano.
Telf. A-8222

M-6720 COMPRO MUEBLES MAquinas de coser, escribir, burós, libreros, neveras, divisiones, objetos arte, piezas sueltas, vidrieras. Toda clase de negocio. Llame al M-6720. Salud No. 22.

VIDRIERAS
M-9136
COMPRA Y VENTA
Muebles para oficinas, máquinas escribir y coser, radio de onda corta
BAULES Y MALETAS
contadoras, molinos cafés
CAFES Y FONDAS
Barberías, cajas hierro, armatostes, divisiones y mamparas.
Compro casas completas, hoteles, refrigeración
OBJETOS DE ARTE
Gabinete médico, mesas operaciones, sillón inválido. Tenemos gran surtido.
Visítenos.
Salud 11: M-9136

18 UTILES de OFICINAS.

MUEBLES DE OFICINA
Compras.-Ventas.-Cambios
Toda clase de muebles de oficina: máquinas de escribir—sumar y calcular—de todas marcas, cajas, archivos, etc., etc., Compostela número 53, entre Obispo y Obrapía. Telf. A.7744.

PUPITRES: COMPRO Y VENDO
Máquinas de escribir, sumar y calcular, mimeógrafos, adresógrafos, y muebles de oficina, fluses y capas, a $3.00. Monserrate 39 y Parque de Zapata. Teléfono A-8954.

19 LIBROS e IMPRESOS.

COMPRO LIBROS. LAME POR EL M-4787 a la Librería La Escuela en Monte y Egido y venderá sus libros a buen precio.

LIBROS Y MODAS
Liquidación, con grandes descuentos, de libros de importación europea. Libros de enseñanza elemental y superior. Revistas de modas en general. Agencia exclusiva, «La Femme Chic de París», «Chic Parisién» y sus publicaciones, las mejores del mundo. Pídalas a esta librería. Compra y venta de libros antiguos en general, con y sin grabados. Cubanos o que traten de América, se prefieren. Librería Albela. Belascoaín 32, San Rafael. Telf. U-5783, Apartado 911, Habana.

COMPRO SELLOS USADOS DE TOdos los países, principalmente de Cuba, Estados Unidos de América, México, Argentina, etc., en todas cantidades. También colecciones variadas. Pago más que nadie. Envíe muestras y precios a Duchesne, Departamento de Anuncios Clasificados, DIARIO DE LA MARINA, o a Salud 101, altos, La Habana.

21 INSTRUMENTOS de MUSICA.

COMPRO PIANOS DE TODAS LAS marcas; Cuartos de cola y Verticales que estén buenos y sin comején. Domínguez, Zulueta 36½. Dragones. Telf. M-3040

23 OBJETOS VARIOS.

COMPRO OXIDO DE ROJO DE HIErro, Barita, Kaolín, Ocre, Grafito, Bauxita; cerca del Ferrocarril. Carretera, Dr. Díaz Brito. Manrique ... Habana. M-1680, 9 1 p. m.

Arrendamientos.

A-1 FINCAS RUSTICAS-URBANAS

ARRIENDO FINQUITA PARA JARdín Los Pinos, frente carretera «La Rosa», en la misma informar. Quirino. Dueño Centurión 5, Víbora. Sotolongo.

NECESITO FINCA PEQUEÑA, EN la provincia de la Habana, con dos viviendas chicas, o una de cuatro habitaciones. Escriba a Sr. Díaz. Apartado 2542, indicando alquiler, garantía, tamaño y lugar .

JARDINEROS. SE ARRIENDA UNA finca propia para jardín, próxima a La Coronela. Informan teléfono A-8375.

REPARACIONES

42 MUEBLES y PRENDAS

REPARACIONES DE MUEBLES
CASA «CORO»
Barnizamos toda clase muebles. Combinaciones maderas, chapas y tapicerías. Especialidad en colores. Limpieza de muebles a domicilio.
Estrella 27, entre Angeles y Aguila. Teléfono: M-2127.

HACEMOS NUEVO SU MUEBLE viejo. Especialidad en barnizado de chapa y pianos. R. Pérez Giroud, barnizador de muebles finos. Falgueras 19, Cerro. Telf. I-3779.

REPARACIONES DE MUEBLES:
Barnizamos a muñeca, hacemos trabajos de tapicería, reformamos muebles a precios módicos. Telf. U-1424. También pueden visitar nuestra exposición de muebles de calidad, a precios verdaderamente asombrosos. Mueblería García Espinosa. La casa que no cobra el lujo, San Rafael y Soledad.

VENTAS

48 CASAS

$6.000 TRES PLANTAS MODERNAS junto Prado, Factoría, sala, 4 cuartos, $3.000; otra dos plantas, $6.000.00. Lagunas modernísima una planta 3 cuartos, $8.000. Teniente Rey 22, bajos. M-9430 Romero.

250 METROS EDIFICIO RENTA modernísimo 4 viviendas, $9.750.00, junto Reina solar 12x24 a $25.00. Figuras y Monte dos plantas, regia, $10.500, otra modernísima $11.000. Teniente Rey 22 M-9430, Romero.

CAMPANARIO, RENTA, MUCHOS cuartos 9x18 $5.000; Castillo y Monte 8x28, $4.300; Gloria dos plantas $5.000, otra modernísima, $7.500 Santa Irene 6x20, $1,500. Teniente Rey 22. M-9430. Romero.

VENTA DE CASAS PROPIAS FAbricación. Campanario, cerca Reina, mide 530 varas a $18 vara. Manrique 90. Mide 412 varas a $20 vara. Puerta Cerrada, mide 332 metros, $6.000. Otra mide 163 metros $3.500. Soledad entre Concordia y San Rafael cuatro magníficas casas con mucho frente propias Cines, apartamentos industrias, comercio, etc. Calzada Jesús del Monte, cerca Santa Emilia mide 15 frente, $12 metro. Revillagigedo con 275 metros, $5.000. Corrales con 202 metros, $4.500. Aguila, cerca Neptuno, con 207 metros, $10.000. Manrique, con 450 m. dos plantas, $12.000. Luz, cerca Habana, 162 metros, $6.000. Habana y Paula con 210 metros,$5.000. Armando Ruz, M-2943.

EN EL VEDADO VENDO MAGNIFIcas residencias algunas de esquinas en 17, 23, C, 2, 27 A etc. desde $10.000 hasta $65.000. También tengo en venta casi todos los solares pendientes fabricación desde $10.00. Armando Ruz. M-2943. Habana No. 91 altos.

MAGNIFICOS CHALETS EN LA VIbora, en Juan Delgado, Mayía Rodríguez, San Mariano, San Francisco algunos de esquinas, fabricados lujosamente, con 1500 varas, 6 cuartos, 3 baños, muchos árboles frutales desde $10.000. Muchos solares en las mejores calles. Armando Ruz M-2943

EN MANRIQUE Y EN SAN NICOLAS cerca San Lázaro, vendo tres casas de altos, modernas, techos monolíticos con 5 cuartos, 2 baños, sala, recibidor, comedor al fondo, dos patios, lujosas, produciendo más del 7 por ciento en $20.000. Informa únicamente Ruz. M-2943.

REPARTO ALMENDARES. ENTRE ómnibus y tranvías por la esquina jardín, portal, garage, sala, comedor, dos cuartos, baño intercalado, cocina, agua caliente y fría, patio y traspatio, árboles frutales, en $3.500.00. Informes la misma. Miramar No. 5 entre A y B No corredores.

SIN ESTRENAR
Sala, 2 cuartos, baño completo, comedor, buena cocina, gran patio. Situada en un gran jardín, a una cuadra de la Esquina de Tejas. Precio: $3,500. F. Norman, Cerro 426.

ALVAREZ Y ROJAS CONSTRUCTORES FO-3137
Sin estrenar, lindo palacete con jardín, portal, sala, hall, tres amplios dormitorios, dos lujosos baños en color, comedor renacimiento, cocina moderna, garage, cuarto y servicio de criado, mucho patio. Véalo todas horas en Ocho y Tercera. Reparto La Sierra, fácil pago.

REPARTO ALMENDARES
Vendo en ganga chalet lujoso con 5 lujosos dormitorios, 2 lujosos baños, comedor, pantry, cocina, garage, véalo que se vende en seguida, para verlo a todas horas calle 9 y 12, reparto Almendares, oficina Sr. Alpendre FO-2542.

LA SIERRA
Vendo sin estrenar, chalet sala, saleta, 4 dormitorios, comedor, 2 lujosos baños, garage y demás comodidades, todo de primera. Precio: $9.000 se dan facilidades; para verlo a todas horas. Calle 9 y 12, reparto Almendares, oficina Sr. Alpendre. Telf. FO-2542, pueden verlo el domingo.

VENDO EN $8,500, CASA DE DOS plantas, cielo raso. Cada piso, sala, recibidor, 3 habitaciones. Calle Crespo entre Colón y Trocadero. Alberto Cuervo. edificio La Metropolitana 342: M-2808, O-Reilly y Aguacate.

VENDO HERMOSA CASA
De cuatro plantas, próxima a Galiano. Admito casa en parte de pago. Informa su dueño: San José y Belascoaín, café, de 1 a 3. Angel.

VENDO SIN ESTRENAR, EN LA Sierra, Tercera entre Ocho y Diez: sala, saleta, comedor, tres habitaciones, otra de criados, hall, garage, traspatio y otras comodidades. Vázquez: I-5815.

VENDO AMPLIA CASA, SIN ESTREnar, Quinta entre Seis y Ocho, La Sierra: sala, saleta, comedor, cuatro habitaciones, otra de criados, dos baños en colores intercalados, cocina y traspatio. Vázquez: I-5815.

VEDADO: CALLE 23 NUMERO 211, entre G. y H., jardín, portal, hall, tres cuartos, comedor, baño, servicios de criados, etc., 7 por 50 metros. Reconocer hipoteca moratoriada: $7.500 y $4,000, con facilidades. Dueño: Telf. M-6031.

FIGURAS 76, ENTRE GLORIA Y COrrales, dos plantas, moderna. Cada planta: sala, saleta, tres cuartos, baño intercalado, comedor, etc. Reconocer hipoteca moratoriada: $4,600 y $6.400 efectivo, con faficilidades. Dueño: M-6031.

EN EL REPARTO «LA FERNANDA», a media cuadra de la Calzada de Luyanó, vendo casa con 2 cuartos y 20 habitaciones de mampostería y 750 metros de terreno. Renta $97.00. Todo en $8,000. Gómez: M-4741.

VENTAS

48 CASAS

CASA: VEALA Y LA COMPRARA. Acabada de construir: jardín, sala, 3 cuartos de 4 por 4, hall, comedor decorado en aceite, baño completo, terreno de 10 por 47. Tranvías Playa y Ruta 28 por la puerta. Dueño: González. Telf. FO-2247.

COMPRE...
Habana: barrio Belén, casita: $1,000 y pico; otra, ¡preciosa!, baño lujoso, patio sevillano, cerquita Calzada Infanta: $2,950; dos modernísimos pisos, Renacimiento Español, (para renta nada mejor), cerca Reina, ¡asómbrese!: $5,500, (a plazos). Estas tres gangas vuelan. Personalmente, hoy domingo, hasta las 12. Tejadillo 17: A-6558.

No cierre trato de casa o solar por La Sierra, Kohly o Almendares, sin antes telefonearme y conocer lo que tengo: Vedado, ¡gangazo! 3 pisos modernos, (duplicados en renta), pegados a 23: $6,800, (facilidades); regalo solar, 10 por 47, calle Catorce, (Almendares): $950.00. Alquilo con referencias, lujosos bajos, Vedado, (lo mejor).

Señor: Desea comprar cuatro casitas en Luyanó, (cielo raso). Si no se apura, se quedará sin ninguna. Vendidas, quedan dos, quemándolas: 450 pesos, cada una, (sin deuda, ni gravámenes); otra, reparto Lawton, ladrillo, traspatio, frente tranvía: 950 pesos. También regalo solar.

Víbora, Mendoza y Santos Suárez: donde radico. Gangas fantásticas: casa con amplios dormitorios, (tiene portal), cerquita Los Escolapios: $1.600. Pídame lo que desee. Ganará tiempo y dinero.

El asombro de que venda tantas propiedades, fácil se comprenderá. Garantizo con dinero, vender su casa en 3 días. Telefonéeme datos exactos. También hago hipotecas rápidas.

A. ALVAREZ CUERVO
(El Mago de las Gangas).
Hoy domingo, despacho hasta las 12 m.
Tejadillo 17: A-6558.

ALTURAS MIRAMAR
Vendo residencia de esquina sin estrenar, arte moderno, gran patio sevillano en el centro, precio: $16.000 se dan facilidades. Para verlo a todas horas. Calle 9 y 12, reparto Almendares. Oficina Sr. Alpendre, FO-2542 puede verse el domingo

SE VENDE UNA CASA GRANDE EN Santos Suárez, precio de situación. Informan en Juan Bruno Zayas 15 esquina a Vista Alegre.

VENDO CASA SAN CARLOS ENTRE Moreno y Recreo, Cerro, sala, comedor, tres cuartos, baño, cocina y servicios. Precio: mil pesos contado y quinientos con alquileres, sin interés. Callahan, Empedrado 30, Telfs. FO-1756 y M-1225.

VENDO, DE CINCO CASAS, UNA, A escoger, en lo más céntrico de la Habana, por necesitar dinero urgente para liquidar testamentaría. El precio, según la casa que se escoja, oscila entre Veinticinco mil pesos y treinticinco mil pesos. Todas dan el doce por ciento. Informan en Inquisidor No. 33, departamento No. 2. No corredores.

VENDO PRECIOSA RESIDENCIA, calle A y Lanuza, Almendares, portal, sala, comedor, 3 cuartos, jardín, baño y cocina modernos, demás comodidades, véanla; también damos presupuestos y fabricamos económico. Llamen Fonollar, F-6408.

TEODORO CARDENAL
Compro y vendo casas y solares. Hipotecas. La Metropolitana 310 y 311 Telfs. A-9371 y FO-1996.

MUCHAS CASAS Y SOLARES
Tengo muchos compradores y vendedores de todos los precios y todas las medidas en la Habana y repartos. Confíeme y pronto resuelvo. José B, Fernández, Obrapía No. 36. M-7430 y M-1506.

MODERNA, VENDO, SANTOS SUArez, compuesta de un apartamento cómodo al frente y dos interiores, todos con baños independientes, cocina etc., garantizo 10 por 100 interés al precio que pido, no corredores. Dueño Villegas 34 primer piso, izquierda.

VENDO EN 2,700 PESOS, PASAje con diez apartamentos, dos servicios, buenos lavaderos y traspatio, 12 de frente, por 20 de fondo, frente a una gran industria. Siempre alquilado. Puede rentar 50 pesos mensuales. Es moderna la fabricación, techos monolítico, sala, a 11 pesos terreno y fabricación. Dueño: Obrapía 33, Bolsa . Andrés Pérez. Pregunte a los porteros de la Bolsa.

VENDO: SAN RAFAEL CERCA de Prado, dos plantas modernas: $7,000; Santos Suárez, dos casas, a $6,500; una esquina, Calzada de Luyanó, dos plantas, 4 casas: 11,000 pesos; esquina pegada a Monte: $8,000, dos plantas; casa en Corrales, 200 metros: $4,500; Campanario: $5,500, renta $70.00. Informes: Benjamín García, Galiano 125, café.

JUICIOSAS INVERSIONES
Calle Monte, antes de Tejas, 6 por 42, construcción reciente, comercio al frente. 6 cuartos, baño y cocina. Renta $60.00. Ganga: $6,000.

Parcelas, Vedado: Calle 19 cerca de 18, de 13 por 50, a $8.00; calle 17, segunda esquina, 36 por 36, o 36 por 50, a $10.00; calle 22 cerca de 15, brisa y sombra, a $10.00; calle 23, fraile, 22 por 30, a $11.00; Baños, 25 por 26, a $12. Carrera, Prado 80, altos: A-9969.

REPARTO LA SIERRA: VENDO UN chalet de esquina, con 5 habitaciones, lujoso baño, etc.: $7,500; otra casa, calle Seis, situación privilegiada, 6 habitaciones, dos lujosos baños, etc: $9,000; otro chalet, Alturas de Almendares: $8,000. Marrero, Aguiar 27: M-7774.

RODRIGUEZ 11, A DOS CUADRAS de la Calzada de Jesús del Monte, véndese amplia casa: portal, sala, saleta, 4 dormitorios, baño moderno, comedor al fondo, patio y traspatio: $2,900.

GANGAS. VENDO: PROXIMO MONte 2 plantas modernas, 14 cuartos, $4.500, reconociendo $6.000 moratoriados. Pegado San Ambrosio, con 4 cuartos, $3.300; cerca Carlos III, mampostería: $2.400. Acosta: Lucena 21. A. Telf. U-1296.

SE VENDE CASA DE 20 HABITACIOnes, cielo raso, piso mosaicos, cocina en cada habitación. Bien situada. Informan de 5 a 6 Laboratorio Loyola, Neptuno 157 no corredores.

VEDADO: SE VENDE EN LA CAlle D hermoso chalet de esquina, construcción de primera. Bajos escalinata de mármol, portales a las 2 calles, sala, gabinete, comedor, dos habitaciones, baño, pantry, 3 cuartos de criados y garage; altos 6 habitaciones, baño, pantry terrazas. Superficie 675 metros. Urge venderlo su dueño Campanario No. 98 altos.

SEÑORIAL CASA AMPLIACION ALmendares por separación de socios, se vende en 6.200 pesos, vale más. También un lote de solares baratos. Informan FO-1097 12 a 6.

VENDO CASA NUEVA, A LA PRImera oferta razonable. Dos plantas, cuatro habitaciones y demás comodidades, Calle E y 16, Almendares. Informes al FO-2914.

VENDO MI CASA DOS PLANTAS, calle Animas, modernísima, $12.500, facilidades; trato personal. También magnífico panteón zona monumento Dr. Cancio Empedrado 43 2a 5. Telf. I-3915.

VENTAS

48 CASAS

VENDO MILAGROS 96 ESQUINA A Lawton, techos monolíticos, portal, sala, comedor, tres grandes cuartos, cocint de 3 por 4, baño completo, agua fría y caliente, patio y lavadero, $3.200. Informes misma.

SE VENDE EN $5.000 CASA MAMpostería, portal, saleta, 4 cuartos, comedor, dos patios, etc, etc. en 10 de Octubre cerca teatro Tosca, urge venta, no corredores. Informa A. Puig, 10 de Octubre No. 483, entre Luz y Pocito, Víbora.

VENDO MISION CERCA FRATERnidad renta $50, dos plantas, sala, comedor, dos habitaciones, baño completo, cocina cada planta. Precio: $8.500. Trato directo dueña. I-3025 Sola 11 entre General Lee y Lacret.

ALMENDARES. VENDO UNA RESIdencia moderna con mil varas cuadradas, portal, terraza, sala, vestíbulo, biblioteca, comedor, seis cuartos, dos baños, garage, dos cuartos de criados, rodeada de jardín, trato directo, informa su dueño, Cuba 44, bajos, teléfono M-2690 de 9 a 11 y de 4 a 6.

ARMAS 30, CASITA AL FRENTE, sala, saleta, dos cuartos, cocina, servicios, etc. Al fondo, con entrada independiente, cinco cuartos, renta 34 pesos. Véndese $2.800, algunas facilidades. Dueño: FO-3134.

VEDADO. VENDO CASA 2 PLANtas independientes, 4 habitaciones cada una, closets en todas las habitaciones, sala, saleta, recibidor, cuartos criados, bajos con garage. Informan 17 No. 213 entre F y G.

CASA QUINTA
Con dos portales, sala, hall, cinco habitaciones, baño completo, comedor, pisos de mosaicos, cielo raso, cocina y garage, jardín y luz eléctrica; fabricada en 10.000 varas cuadradas de terreno y con muchos frutales. Agua en toda la finca, a 15 minutos de la Víbora. Se vende en $4.000, al contado o 2.500 de contado y $1.500 en hipoteca. Informan I-5940.

VEDADO
Calle Dos, de 23 a 27, acera brisa, Vendo casa muy clara y ventilada, de muy sólida construcción y techos de hierro. Se compone de jardín, portal, gran sala, recibidor, 4 hermosos cuartos, baño intercalado, comedor al fondo, cocina, cuarto y baño criados, patio y traspatio. Mide 342 metros cuadrados. Precio de ganga: $7,750 Julio C. Granda, Obrapía 33. M-5921 y FO-1668.

VEDADO
Acabada construir, vendo calle Ocho No. 33 entre Trece y Quince, casa dos plantas independientes, techos monolíticos, construcción primera. Cada planta: gran sala, galería, recibidor, 4 hermosos cuartos de familia, closets, 2 preciosos baños intercalados, comedor fondo, cocina, despensa, cuarto y baño para criadas. En cuerpo aparte, garage independiente para dos máquinas, 2 cuartos de chofler, 650 metros fabricación y 683 metros terreno. Véala de 8 a 6. $23.000-00 Julio C. Granda. Obrapía 33, Telf. M-5921 y FO-1668.

HERMOSA Y BIEN CONSTRUIDA residencia de dos plantas, calle Doce entre Avenidas Diez y Once, acera de la sombra próxima a esquina de fraile, Reparto Ampliación de Almendares, techos monolíticos y citarón. Planta baja: jardín, portal, saloa, saleta, hall, amplio comedor al fondo con zócalo de caoba, cocina, pantry, despensa, cuarto y servicios de criados. Planta alta: escaltra de mármol, hall, cuatro amplias habitaosecin con sus closets, dos baños de lujo, terraza al frente y al fondo con pérgola y escalera para la azotea, lavaderos y fregaderos, garage de dos plantas con cuartos y servicios altos, patio y traspatio cementados. $11.500. Trato directo con su dueño. FO-2145.

VENDO HERMOSA CASA ANTIGUA calle Revillagigedo sala, comedor, 6 cuartos, patio, toda azotea, buena renta. Informan en el número 108 misma calle. No pago corretaje.

EN LO MAS ALTO Y SANO DEL VEdado vendo casa acabada construir cinco cuartos, tres baños, garage tres máquinas, demás comodidades. Informa Manzanilla, 29 y D, Vedado. teléfono F-3312.

VEDADO, GANGA: CASA DE 3 plantas, moderna, construcción de primera. Cada planta con sala, comedor, 4 cuartos, baño completo y de lujo, cuarto y servicio de criados. Situada a la entrada del Vedado. Precio: $22,000. Vale $35,000. Quintana e Hijo, Chacón 23, altos: M-8182.

SE VENDE CASA DE VECINDAD en el Cerro buena renta y buena calle. Informes por Viuda de López calle 2 entre 5a y 7a. Vedado.

Por embarcarse rápidamente el dueño de una casa en la Curva Montalvo, del reparto Almendares, la vende rebajando su precio a 8,500 pesos.

Contiene 3 habitaciones con dos baños de familia. Ocupa dos solares a la acera de la sombra.

Para verla, llame a:

Mendoza y Cia.
Obispo núm. 63.
M-6921.

EN EL CERRO SE VENDE UNA propiedad con frente por dos calles toda fabricada 30 habitaciones y dos casitas al frente 2018 metros Informes: San Salvador 47, esq. a Salvador preguntar por Ramón.

$2.900, VENDESE AMPLIA CASA, Rodríguez No. 11, dos cuadras Calzada J. del Monte; portal, sala, 4 cuartos, comedor al fondo, baño moderno, patio, traspatio.

Claudio de los Reyes
Compra-venta de casas y valores.
Dinero para hipotecas
Empedrado 35. Telf. A-7725.

$1.500 FACILIDADES PAGO CASAS mampostería moderna, ómnibus puerta, jardín, portal, sala, 2 cuartos, cocina, servicios patio, traspatio. Avenida Apóstol y Betancourt, Los Pinos, para verse llamar dueño directo. F-2225.

49 SOLARES

SOLAR: 12 POR 40, SANTA IRENE pegado a Avenida Serrano: $2.00 vara; otro, en Quinta Avenida frente al Miramar Yacht Club, con 18 por 38: $3.25 vara; otro, en San Lázaro casi esquina a Hospital, 9 por 46: $30.00 metro. Gómez: M-4741.

VENDO 200 VARAS DE TERRENO con tres departamentos fabricados Telf. I-7320.

VENTAS

49 SOLARES

APROVECHE ESTE MOMENTO. LA propiedad está adquiriendo valor constantemente. Se vende el solar 15 de la manzana 29, del Reparto «La Floresta», situado en la calle Goicuría entre las de Patrocinio y O-Farrill, con más de seiscientas varas de superficie, con una cimentación que costó mil doscientos cincuenta pesos, la cual no se cobra. Haga una oferta razonable. Informa su propietario en Gómez 12, Santos Suárez, teléfono I-3542.

REPARTO MENDOZA. VIBORA SE venden solares-parcelas en Avenida de Santa Catalina esquina a Cortina, paradero de los tranvías de Santos Suárez. dueño: Muralla 78.

A 40 Y 60 CTS. METRO
En La Coronela, vendo parcela 113 a cuarenta centavos metro. Parcelas 60, 70 y 71 a sesenta centavos metro. De 9 a 11 a.m. A-8536 Díaz, Antón Recio 19, bajos.

5a AVENIDA $1.90 METRO, BRIsa, 20x50 metros entre el Miramar y Yacht Club. Gerardo Mauriz, M-7586. Metropolitana No. 538.

MUCHOS SOLARES Y CASAS
Tengo muchos compradores y vendedores de todos los precios y medidas en la Habana y Repartos, confíeme y pronto resuelvo. José B. Fernández, Obrapía 36. M-7430 y M-1506.

VEDADO: ESQUINA, CALLE DE letra, 59 por 59 varas, a $6.00 vara. Hay hecha la cimentación para dos casas. Se vende en lote completo. G. Mauriz: M-7586, La Metropolitana 538.

NICANOR DEL CAMPO: SOLARES. Miden 11.80 por 47 y 23.58 por 47: $3.50 vara; parcelas: 17 por 35: $4.00 vara; Calzada de Columbia: 15.32 por 47: $3.50 vara. Lo que desee tengo. Marrero, Aguiar 27: Telf. M-7774.

VENDO, VIBORA
Lotes de terrenos propios para quintas de recreo, reparto Párraga y Mantilla, frente a caretera la medida que quiera, desde $0.20, $0.40 y $0.80 vara, a plazos, sin interés, con el dinero que tenga; reparto Mendoza, solares desde $1.80. Telfs. M-5090 y U-6723.

MARIANAO, OPORTUNIDAD, SE vende $800.00 solar 6x31 metros, con tres cuartos mampostería y techos tejas, pisos mosaicos, servicios, cocina y patio. Libre gravámenes. Informa Dr. Novoa. Real 146 de 12 a 2 p.m. Marianao.

ALMENDARES: PARCELA A LA brisa. Se vende una de 12 varas por 21. Calle Nueve entre Ocho y Diez, la línea. Informan: F-5040, de 3 a 6.

SOLAR DE ESQUINA EN LA CALzada de Jesús del Monte haciendo esquina a las calles de Vista Alegre y Buenaventura 380 varas cuadradas $10.00 vara. Informes Villegas 78. Habana.

GANGAS: CALLE 25, CERCA INfanta, terreno 20x40 metros, $1,000 y reconocer censo, $8.000; Víbora, $1.50 metro, 10x50; calle Milagros entre Armas y Yawton, Loma del Mazo, calle O-Farrill entre Cortina y Figueroa, 12.38v52 varas, $2.00 vara. Dueño: Muralla 7, altos, Departamento 1.

VEDADO, B Y 1a. (MALECON) LOTE de 3476 varas a $6 vara, el lote completo. Dueño: F-5471 de 1 a 3 y 6 a 7 p.m.

REPARTO MIRAMAR: VENDO PARcela de esquina, parte más alta. Séptima Avenida esquina a 26. Aproveche ganga, 29 por 30 varas. Precio situación. Informes: Abel Rodríguez, teléfono FO-2212.

VARADERO: SE VENDE UN SOLAR con frente a playa Norte, magnífica situación, módico precio. Para informes llamen teléfono M-7703, al Sr. Padrón en horas laborables.

FONDA CON ESPLENDIDA INSTAlación y reservados se traspasa contrato; se vende muy barata, por estar enfermo el dueño, trato directo Teniente Rey esquina Aguiar.

SE VENDE UNA ESQUINA QUE mide 417 metros, a una cuadra de San Rafael y dos de Galiano. Trato directo con el propietario. Para informes, en Zanja 143.

50 FINCAS RUSTICAS

VENDO, CARRETERA ALQUIZAR, tres caballerías, buenas casas agua corriente, regadío, 400 frutales paridores, 400 palmas, platanal, siembras $6,000, dejando $3.000 hipoteca 4%. Cano, Obrapía 46.

PUEBLO DE RANCHO BOYEROS, a diez minutos de la calle G y 23. Se alquila o se vende la bella finca Mariana con una extensión de 34 mil metros. Casa de mampostería de dos plantas con dos baños, garage para tres máquinas y un bohío de lujo en uno de los costados de la finca. Agua del acueducto del Calabazar, luz eléctrica con tendido soterrado por toda la finca. Terreno colorado inmejorable, 600 árboles frutales de todas clases. Informan por el teléfono F-4376.

BONITA FINCA. CARRETERA LUjosa casa vivienda, otras casas 1 y media caballería, luz, teléfono, garages, magnífica agua, frutales, palmeras. Otra finca 1 caballería, vivienda mampostería, pozos, frutales, palmeras, $3.500. Lealtad 143 altos.

VENDO FINQUITA DE 6.000 MEtros frente carretera a la entrada de Rancho Boyeros. Frutales, agua luz eléctrica, $1.800. Edificio Larrea, Ronquillo. Telf. M-3326 (día) e I-3871 (noche).

FINCA RUSTICA: VENDO «LA EStela», 108,000 metros, chalet, 6 cuartos, garage 3 máquinas, casa encargado y piscina, frente a carretera, 15 kilómetros Capitolio, a 10 centavos metro: M-1082.

SE VENDE FINCA DE TRES CAballerías con chalet moderno y casa de mampostería para empleados, arboleda, excelente tierra, agua en abundancia. A veinte minutos Habana. Informes: I-5341.

5½ CABALLERIAS A CINCO CUAdras de la Carretera Central, 5.500 pesos; otra dos caballerías, casas, arboleda, muchas palmeras, propia para Vaquería, $3.500. José Diez, Desagüe No. 1.

VENDO UNA CABALLERIA INMEdiata carretera Vereda Nueva, terreno colorado, fabricada, arboleda, frutal, palmar, platanal, siembras, cercada, regadío, $2.600, facilidades de pago Juan Miguel Fernández, Vereda Nueva.

SE VENDE FINQUITA DE RECREO con 10.500 metros, casa con terrazas, 3 cuartos, comedor cocina, buen baño, garage, cuarto choffer, caballerizas. Buen pozo con regadío en toda la finca, está sellada de árzoles frutales en producción entre ellos mangos y cocos. Está en Arroyo Arenas, frente a la Carretera Central a 15 minutos del Capitolio, tiene luz eléctrica y teléfono. Informes: calle 14 No. 189 entre 19 y 21, Vedado. No corredores. Ultimo precio: $6.500.

51 ESTABLECIMIENTOS

VENDO A UN PRECIO BARATISImo establecimiento de fondo situado en la calle Suárez No. 1, entre Monte y Corrales. Para informes, dirigirse a dicho lugar.

SE VENDE
Dos establecimientos de fuentes de agua de Seltz, uno situado en el Surgidero de Batabanó, y otro en Alquízar, se venden juntos o por separados, los dos están trabajando bien. Para informes dirigirse a Luis Israel, calle Maceo No. 32. Alquízar.

VENDO, COMPRO Y CAMBIO
Establecimientos y propiedades, bodegas y lecherías desde $500.00 en adelante. Cambio por propiedad. Doy vuelto en efectivo. Informes gratis: San José y Belascoaín, café. Sr. Al-

VENTAS

51 ESTABLECIMIENTOS

CASA DE MODAS, GRAN OPORTUnidad, se vende a precio razonable situada en lo más céntrico de la calle de Amistad. Informan Teléfono F-5992.

SE VENDE FONDA Y CAFE, VIVES 64, se hacen buenas proposiciones, casa acreditada en el barrio, tiene buena venta.; Pregunte por el dueño San Martín.

SE VENDE UNA TINTORERIA MUY barata, por no poderla atender. Corrales 245.

NEGOCIO: EN $650.00, BODEFA SIN deudas, sola esquina, lugar céntrico. Alquiler: $20.00, contrato, vivienda. La vendo por ser empleado y no poderla atender. Informes, de 12 a 2, vidriera del café «Candamo», Calzada de Luyanó núm. 115.

VENDO RESTAURANT EL MEJOR situado de esta capital, $100 diarios de venta, módico alquiler y buen contrato. Positivo negocio. Remis, Prado No. 119. Fuente de Soda.

PARA PERSONA EMPRENDEDORA: Hotel de 40 habitaciones, todas alquiladas, muy productivo: $3,000; otro, de 19 habitaciones; y también una casa de huéspedes, todo alquilado. Carrera, Prado 80, altos. A-9969.

VENDO FERRETERIA POCOS GAStos, a tasación; recibo en pago propiedad, doy en recibo diferencia; no moleste si no viene a negocio. Informes Sr. Lozano. Monserrate 113.

VENDO: BODEGA CANTINERA: $1,000 contado; panadería y víveres, en el mejor punto de La Habana; y una barra, lunch y billares, venta diaria: $100.00; gran bodega y lechería: $1,500 y $800.00 gran fábrica de dulces: $3,500, venta diaria: $80.00; hotel, con 70 habitaciones, café y restaurant: 10,000 pesos. Informes: Galiano 125. Benjamín García.

52 BOVEDAS y PANTEONES

BOVEDA CON OSARIO, PAREDES concreto, tapas mármol italiano de seis centímetros: $110.00; bóveda con osario, marco y contramarco media caña, en $210.00. Félix Rodríguez, calle Doce número 229: F-6258.

PANTEON ORILLA CALLE, DOS bóvedas, todo forrado de mármol, en $400.00. Félix Rodríguez: F-6258.

53 AUTOMOVILES y ACCESR.

VENDO CAMIONES FORD CHASSIS corto Stewart 2½ toneladas, International cuatro cilindros, General Motor 1½. Muy baratos. Liquidación de piezas autos y camiones. Latour. Zanja y Lucena.

SEDAN FORD 1935
Como nuevo, mecánicamente perfecto, revisado por esta Agencia, completo, con su chapa y buenas gomas. Vendemos uno en el precio de ganga de:
$450.00
Es un precio anuncio y no debe perder la oportunidad.
Carros de todas marcas y precios a precios similares.
AGENCIA FORD de MARIANAO

CADILLAC DE 7 PASAJEROS, abierto, propio para turismo, se vende muy barato. Informan FO-2578

FORD V-8 DE 1935, CON 16,000 KIlómetros de recorrido. Precio razonable. Informes: Reina número 83, esquina a Manrique.

SE VENDE UN BUICK, TIPO 41, DEL 1936, de 4 puertas, completamente nuevo, gomas nuevas. Es una ganga. Doy facilidades. Oquendo núm. 1.

SE VENDE UN PONTIAC 1934, DE 4 puertas, 6 ruedas, gomas y pintura nuevas. Precio de ganga. Doy facilidad. Oquendo número 1.

SE VENDE UN STUDEBAKER 1934, de 6 cilindros, rueda libre, 4 puertas, gomas y pintura nuevas. Doy facilidades. Oquendo núm. 1.

SE VENDE UN CHEVROLET 1934, de 2 puertas, tipo Standard, gomas y pintura nuevas, 30 kilómetros por galón. Doy facilidades. Oquendo número 1.

SE VENDE UN LINCOLN ZEPHYR, de 4 puertas, radio completamente nuevo, gomas blancas. Precio de regalo. Prado 7.

SE VENDE UN FORD 1935, DE 2 puertas, gomas y pintura nuevas. Es una ganga. Prado.

SE VENDE UN HUPMOBILE 1934, de 4 puertas, de 6 cilindros, gomas y pintura nuevas. Es un regalo. Auto Service Company, Marina 2.

SE VENDE UN PACARD LIMOUSIne, 7 pasajeros, gomas y pintura nuevas, de mucho lujo. Es una ganga. Auto Service Company, Marina núm. 2.

FORD DEL 37. TENEMOS DOS automóviles Sedan y dos camiones sin estrenar, modelo 37. Informan Agencia "Dodge" 23 y P. Vedado.

¡LA GANGA DEL AÑO! PRECIOsa cuña en flamante estado. Muy barata. Económica. Véala en horas hábiles. Parqueada en Reina 44 entre San Nicolás y Manrique.

VENDO CAMIONES FORD 31, 1½ tonelada carrocería cerrada propio para comercio, otros camiones distintas marcas, baratos. Liquidación de piezas para autos y camiones. Latour. Zanja y Lucena.

VENDO DOS DODGE Y UN STUDEbaker 4 puertas, regalados con poca entrada, aproveche. Liquidación de piezas de autos y camiones. Latour Zanja y Lucena.

VENDO CARROCERIA DE TRANSporte propio para camión Ford o Chevrolet. Verse Estrella 12, teléfono M-1913 en la misma se alquila un local para depósito.

CHEVROLET 34, ESTANDARD DOS puertas $395; Ford 30, cuatro puertas, $260; Ford 29, cuatro puertas, 160 pesos, tomo radio valorado en $60, hago cambios. Reina 34, Garage Braña, M-4366.

CHEVROLET SEDAN MASTER AÑO 34, seis gomas nuevas, radio, todo perfecto estado, como nuevo. Véndese barato, verlo y tratar Egido 18 bajos de 8 a 6.

VENTAS

53 AUTOMOVILES y ACCESR.

EN LA CALLE 15 ENTRE J Y K, SE vende un Packard en 150 pesos.

SE VENDE UNA MOTOCICLETA Harley Davison, con carrocería de gran capacidad, acabada de pintar. Llame: I-3122 y se la llevamos a su domicilio, o véala en Santa Emilia 208, Santos Suárez.

DODGE 1937 SIETE ASIENTOS, CErrado, seis cilindros, 500 kilómetros caminados, cuero. Todo como nuevo. Precio atractivo. Damos plazos. J. Ulloa y Cia. Prado 5.

VENDEMOS DOS FORDS 1937, UNO nuevo, sin estrenar, pudiendo escogerlo en la agencia Ford. Otro, poco uso, sin un arañazo, Sedan, timón flexible, gomas blancas, baúl. Precios de acuerdo con nuestra norma: carros sin sobreprecios. Damos facilidades. J. Ulloa y Co. Prado 5.

OLDSMOBILE 1936, BAUL SOBREsaliente, pintura y gomas flamantes, cuero, reloj eléctrico, marcos, chapas. Precio razonable. Damos plazos, J. Ulloa y Cía, Prado 5.

CHRYSLER 1936 CERRADO SIETE asientos, seis ruedas, cuero, radio; solamente 4.000 kilómetros. Precio muy atractivo. Carro flamante de mucha presencia. Damos facilidades. J. Ulloa y Co. Prado 5.

PARTICULAR VENDE CUPE FORD de lujo en $485.00. Está como nuevo, lujosa apariencia. Algo bonito. Vestidura de cuero. Mecánica a prueba. Puede verse a todas horas en Estrella 14, Garage, entre Aguila y Angeles.

3 CAMIONES CHEVROLET DEL 35 de repartos con muy poco uso. Garage Cano, San José y Espada. F-3707.

54 MAQUINARIAS

MOLINOS PARA PIENZO DOS MARca Mc Cormick, uno de martillo y dos de piedra francesa para toda clase de sereales, se venden. Primelles 56. Cerro.

SE VENDE TRAPICHE PARA MOler caña, es gemelo del de Agua Dulce, está equipado con todos los enseres, no cesesita gastar un centavo extra. Haga su buena zafra con este aparato. Vale doble de lo que se pide. Informes de 8 a 12. San Francisco y San Anastasio, Lawton.

GANGA ESTUPENDA. MAGNIFICO Motor de petróleo Diessel marca Otto Deuth de doce caballos nuevo con su turbina, tanques y herramientas. Luque, Manrique 125, bajos, teléfono M-6567. Habana.

SE VENDE BARATA MAQUINA DE lavar, eléctrica, económica para numerosa familia, casa de huéspedes, etc. Buena Vista. Calle E entre 4a y 5a. Avenidas. Informan de 2 a 5

SE VENDE BARATA MAQUINA eléctrica económica para numerosa familia casa de huéspedes, etc. Buena Vista. Calle E entre 4a y 5a Avenidas informan de 2 a 5.

BOMBAS: SOLO CUARENTA Y CINco pesos le cuesta una bomba Neptuno, nueva, acoplada a motor, por menos precio compra lo mejor. La Casa de los Motores, Egido 39.

CARPINTEROS
Gran existencia de maquinarias modernas, montadas en cajas de bolas; cepillos, garlopas, trompos con mesas levantables y fijas, sinfines, sierras para calar, sierras circulares con mesa inclinable, machimbradoras, barrenadoras dobles, tarugueras, tornos, prensas para enchapar, espigadoras, escoplos, achaflanadoras y sierras circulares de carro. Informes: José Vidal, Cuba número 3. Telf. A-9643. M-2029. Mosquida.

«EL CENTRAL»: COMPRA Y VENta de maquinarias. Vendemos alternadores 5, 19, 35 kilowats, 220 watis 3 faces, motores eléctricos: ¼, ½, 1, 2, 3, 5, 7½, 10, 15, 20, 50 HP. 110, 220 y 440 walts; motores de petróleo: 2, 4, 8, 10, 25 y 50 HP., Diessel y semiDissel; motores gasolina: ½, 1, 2, 3, 4 y 6 HP.; molinos de sal y maíz, pedestales, transmisiones y poleas, bombas de agua, centrífuga y de pistón de todas medidas. Cristina 38-D., esquina a San Felipe: X-1615. V. Sánchez.

56 MUEBLES y PRENDAS

MI JUEGO CUARTO: $15.00, DE 5 piezas, escaparate lunas y el de 2 cuerpos: $28.00, son modernos; radio de mueble: $25.00; juego comedor, barato. Sitios 40, entre San Nicolás y Rayo.

MI JUEGO DE CUARTO MODERNO está nuevo, $30.00; otro elegantísimo, 3 cuerpos, tiradores modernos. Por embarcar, Benjumeda 11, a dos cuadras de Belascoaín.

VENDO CUARTO COMPLETO, $25; caoba último estilo, $115.00; enchapado $70.00; comedor arte moderno, $45. Renacimiento $60. Radio Grunow toda onda, $40.00. Sitios 111, Campanario y Lealtad. A-8380.

APROVECHE GANGA. DESEO VENder mis muebles antes día 15; juego cuarto nogal, moderno; sala nogal, piano magnífico, nevera botelolón, dos puertas, sillones portal, todo moderno, a mitad precio, venga a verlos, haremos negocio. Línea y 18. Vedado, Fuente de Soda.

..VENDO UN ESCAPARATE DE COcina, de madera, esmaltado en blanco, con cristales y bandeja de porcelana, también mesa de cocina. Calle 3 No. 381, entre 2 y 4, bajos, izquierda.

POR TENER QUE EMBARCARME vendo baratísimo, un juego de cuarto, una lámpara de comedor, una lámpara de sala, toda de bronce y un espejo grande con consola; para verlo: Teniente Rey 55.

SE VENDE A PARTICULARES SOlamente muebles y equipo completo de casa chica bien montada. Llamar: F-3951 de 9 a 12 a.m.

SE VENDE JUEGO COMEDOR EStilo inglés, y juego cuarto niño, azul, ambos completamente nuevos. Verse de 8 a 12 en Once 188 entre H e I. Vedado.

REGALO JUEGO DE CUARTO, ARte Moderno, tres meses de comprado, seis piezas. Costó $125.00. Lo doy en $38.00. Embarco el día 11. Martí y San Antonio, bodega, Marianao.

VENDO CUARTO $25, OTRO 3 CUERpos arte moderno, $35; otro elegantísimo. Sala, comedor, último tipo caoba, barato. Víctor onda corta 1937 45 pesos. Monte 384 San Joaquín.

VENDO JUEGO CUARTO MODERno, 3 cuerpos, $35, otro caoba butacón, juego comedor, sala caoba, moderno, $30; lámparas, radios. Jesús del Monte 27, cerca esquina Tejas.

FAMILIA VENDE LUJOSO COMEdor renacimiento estilo bargueño; cuarto lujoso 3 cuerpos último estilo, $125; vestidor $45. Leving-room $75. Lámpara madera Renacimiento, $25. Salud 54 Escobar-Lealtad.

PARTICULARES: HOY MISMO URgeme vender juego cuarto 3 cuerpos, nuevecito, $26; otro grande, $38; sala, $29; comedor, $30; todo moderno. Escobar 9, bajos. San Lázaro y Lagunas.

JUEGO CUARTA $20. OTRO TRES cuerpos $28.00; otro finísimo caoba sala 9 piezas, espejo colgado, $32 Escaparatico, varias piezas sueltas, baratísimas. Maloja 81 Manrique y San Nicolás.

FAMILIA VENDE JUEGO CUARTO tres cuerpos arte moderno, caoba ocho piezas tiradores modernos, completamente nuevo, $120; otro más superior $175. Dragones 100, 2o piso.

FAMILIA VENDE URGENTE CUARto 3 cuerpos, arte moderno, comedor renacimiento, taburetes repujados, sala moderno, lámparas, todo baratísimo, casi regalado, no compre primero vea esto. Prado 43, altos.

SE VENDEN DOS JUEGOS DE cuarto. Uno de tres cuerpos, negro, de caoba y otro chico. moderno. 10 de Octubre 616 altos apartamento 6.

POR EMBARCAR VENDO JUEGO sala moderno 9 piezas precio: $27, son nuevos. Animas No. 177 entre Oquendo y M. Gonzáles. Departamento F.

VENTAS

56 MUEBLES y PRENDAS

FAMILIAS. GANGA: VENDO JUEgo cuarto, 3 cuerpos, completo: 98 pesos; otro: $115.00; otro: $140.00; comedor, Renacimiento Español: $70.00 Arte Moderno: $50.00; juego sala, 9 piezas: $40.00; recibidor: $32.00; livingroom: $98.50. No pierda esta oportunidad, San Nicolás número 63, al fondo de «La Opera».

LIQUIDO MESA LIBRERO, PARAbán japonés, mesa caoba de recibidor, espejos, cuadros, dominó y tablero, transformadores, utensilios de cocina y cristalería. Verlo de 3a. 7, Palace Apartments G y 25, apartamento 601.

LIQUIDO 20 JUEGOS CUARTO, 3/c. $35; Sala, $15.00; Comedor, $30.00; Escaparates lunas, $10; Camas y Cunas hierro, $2.00, El Arca de Noé, Monte 298.

LA CASA INGLESA
SALUD Nº 9 ESQ A RAYO
TELF. M-7179

MUEBLES FINOS Y CORRIENTES, nuevos y usados. Comedor Renacimiento, $65; Arte Moderno, $50; Cuarto, $25; Sala, $10; Cenicero, Chaisselongs, Alfombras, Lámparas, Paravanes, Espejos. Compramos, vendemos y cambiamos. Visítenos y ganará dinero. «La Casa Inglesa». Salud No. 9, esquina a Rayo. M-7179.

ME URGE VENDER, POR QUITAR mi casa: juegos de recibidor, de comedor, y otro de cuarto, de tres cuerpos, completamente nuevo. Virtudes 100, entre Escobar y Lealtad.

MUEBLES A PLAZOS
Juegos cuarto: $8.00 fondo; sala: $5.00 fondo; comedor: $8.00 fondo. Cambiamos muebles. Tomo en fondo. Precios sin competencia.
"LA VICTORIA",
Monte 193. Telf. M-7458.

ANTIGUEDADES y OBJETOS
De Arte: crucifijos de tallas admirables, cuadros de mérito, bandejas, juegos de café, cubiertas, candelabros, escribanías, jarras, palanganas y otras cosas. Toda plata legítima. Alhajas antiguas y modernas en profusión, a precios reducidos.
CARBALLAL HERMANOS
San Rafael 138, entre Gervasio y Belascoaín. Telf. U-5744

LAMPARAS

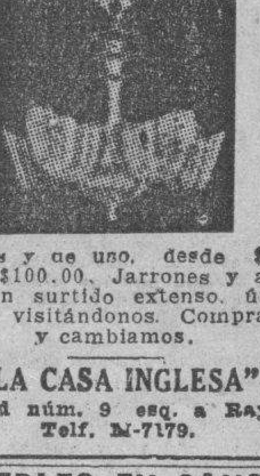

Nuevas y de uso, desde $0.90 hasta $100.00. Jarrones y adornos, un surtido extenso. Unicamente visitándonos. Compramos y cambiamos.
"LA CASA INGLESA"
Salud núm. 9 esq. a Rayo. Telf. M-7179.

MUEBLES EN GANGA
Juegos cuarto: $30.00; ídem, 3 cuerpos: $40.00, sala: $15.00; comedor: $30.00; escaparates: $9.00; con lunas: $15.00; mesas correderas: $4.00; aparadores: $6.00; 6 sillas y 2 sillones: $10.00; neveras: $10.00; máquinas de coser y escribir. Se cambian y compran toda clase de muebles, pagando más que nadie.
LA PRINCESA, SAN RAFAEL 107, entre Escobar y Gervasio: U-5926

Muebles Baratos
Liquidación permanente de Radios, Juegos de Sala, Cuarto y Comedor A VERDADEROS PRECIOS DE GANGA
VENGA A VERNOS EN SEGUIDA
AHORRARA DINERO, FACILIDADES DE PAGO, TOMAMOS SUS MUEBLES A CAMBIO
"LA CASA LOPEZ"
BELASCOAIN 76
ENTRE JESUS PEREGRINO Y POCITO.
TELEFONO: U-1541

"LA HONRADEZ"
MUEBLES MODERNOS
Nuevos y usados, se venden a plazos y contado, muy baratos También cambiamos y alquilamos. No compre sin visitar esta casa.
"LA HONRADEZ"
Máximo Gómez 85,
entre Aguila y Amistad
A.7795

MUEBLES EN GANGA
Juegos de cuarto Arte moderno: $4.00 mensuales; comedor, caoba, último estilo: $3.00 mensuales; sala a recibidor, modernísimo: $3.00 mensuales; juego de cuarto tres cuerpos, caoba, últimas creaciones: $5.00 mensuales. Precios muy bajos.
"LA EMINENCIA" NEPTUNO 188
Entre Gervasio y Belascoaín, U-2427

VENDO GRAN COMODA FRANCESA linda lámpara de cristal, regio juego de cuarto, todo tallado, y otros muebles y objetos de arte. Calle 8, No. 8, entre 3 y 5, Vedado.

JUEGO DE CUARTO NUEVO
Todo en caoba seca, escaparate tres cuerpos, chiforrober, preciosa coqueta, 2 mesitas, etc. Se liquida $92.00, vale $170.00. Comedor renacimiento $65.00. Buró de Ocultación, Sitios 118 esquina Lealtad 3 cuadras después Reina.

F.E.C.D. 2016

VENTAS

56 MUEBLES y PRENDAS

GABINETE DE OPTICA "Versalles" PRADO Nº 109

TELEFONO A-6613

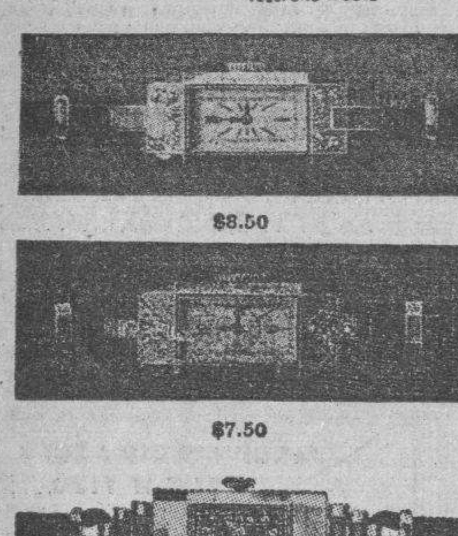

$8.50

$7.50

$6.00

Estos preciosos modelos con máquinas garantizadas, pueden ser solicitados desde cualquier parte de la Isla, mandando 20 centavos más para franqueo, a la joyería y óptica Versalles, Prado 109. Telf. A-6613, Lorenzo del Toro.

OBJETOS ARTE JOYAS

A precios increíbles liquidamos: Figuras de bronce y marfil, porcelanas lámparas y frigidaire, relojes de pared y pie, gobelinos, juegos de cubiertos de plata, de café, objetos de plata, muebles antiguos y modernos. También tenemos un surtido enorme de joyería fina.

LOS TRES HERMANOS

Consulado núms. 94 y 96
Telf. M-3534

SALUD 11
POR BALANCES

Juegos de cuarto: $25.00; sala: $10 00; comedor: $40.00; recibidor: $25.00; escaparates: $13.00; camas: $3.00; sillas: $1.00; sillones: $1.50; radios, lámparas y neveras.

Muebles de oficinas

Juegos finos de despacho, burós, libreros, cajas de hierro, contadoras, rejas y sillones de barberos.

Pianos, equipajes, batidoras.dulcería, sillas de café y mesas

Visite esta casa y compare precio Compro, cambio y vendo.
Salud 11: M-9136.

OBJETOS DE ARTE

Muebles chinos y de «Boulle». Gran surtido en adornos propios para regalos: lámparas, cuadros, porcelanas, figuras de bronce y marfil, etc.

"LA PREDILECTA"
San Rafael esquina a Oquendo, (al lado del bar).
Telf. U-2530.

FAMILIA VENDE LUJOSO CUARto 3 cuerpos, completo, costó $350, lo doy $135, comedor fino renacimiento $120, sala moderno, $45, lámpara modernista, urge venderlos. Prado 43 altos.

FAMILIAS: VENDO REGIO JUEgo de cuarto original, completamente nuevo, con butacón; y otro, muy chico, nuevo también, por la mitad de su valor; uno de comedor y otro de sala, de espejo colgado. También varias lámparas, San Rafael 143, letra E., entre Soledad y Aramburo.

MUEBLES A PLAZOS

Y al contado. Casa Hierro, Compostela y Merced. Precio de liquidación desde los más modestos hasta los más lujosos. Tomamos muebles usados, en fondo. Vea nuestra exposición: M 1220. Alquilamos muebles.

57 UTILES de OFICINAS

VENDO MUEBLES DE OFICINA: máquinas de escribir, sumar y calcular, archivos, juegos recibidor, libreros, armarios, sillas giratorias, mimeógrafos. Progreso 3, entre Villegas y Aguacate: M-8638.

MAQUINAS DE ESCRIBIR

Sumar, calcular, oficina en general, muebles modernos, máquinas de coser y todo objeto de valor.

COMPRO Y VENDO

Suárez número 7. Telf. M-9603

VENTAS

57 UTILES de OFICINAS

MAQUINAS ARCHIVOS

BUROS CAJAS PUPITRES

Y MATERIALES DE COLEGIO

DINERO Y JOYAS

FLUSES Y CAPAS A $2.00.

Procedentes de Subastas.

LA HISPANO CUBA

MONSERRATE 39 y Parque MAYAI

TELEFONO A-8054

MAQUINAS UNDERWOOD DE 25 pulgadas. Vendo Mimeógrafos Edison 77, muebles para oficinas, archivos, armarios acero, cajas de hierro, divisiones, tarjeteros Kardet Compostela 43, entre O-Reilly y Progreso. M-8081.

59 RADIOS

VENDO RADIOS USADOS PRACTIcamente nuevos desde $8. Majestic $20.00. Víctor, 1937, Atwater Kent gabinete, 4 bandas $35. Philco y otros Radios Grunow Philips 1937 nuevos desde $4 mensuales. Aceptamos radios usados. Calzada Jesús del Monte 27, una cuadra Esquina Tejas.

AFICIONADOS EN ELECTRICIDAD A recibo de 30 cts., giro postal, recibirá partes e instrucciones para la construcción de un motor eléctrico. Félix Hernández Aguiar 57 Habana.

VENDO MI RADIO PILSO, 1937, acabado de comprar porque me marcho y pierdo algo de lo que me costó. Déjeme su dirección por el teléfono A-9720.

GANESE UN RADIO

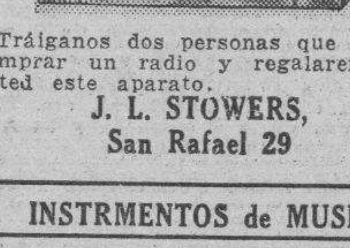

Tráiganos dos personas que deseen comprar un radio y regalaremos a usted este aparato.

J. L. STOWERS,
San Rafael 29

60 INSTRMENTOS de MUSICA

VENDO GRAN PIANO ALEMAN, propio para estudios mayores o bailes, por sus voces. Como ganga: 28 pesos. Embarco el día 11. Martí y San Antonio, bodega, Marianao.

VENDO GRAN PIANO, DEL FABRIcante Baldwin, casi nuevo y de voces cautivadoras, con 435 vibraciones por segundo, propio para persona de elevado gusto artístico, muy barato. Dragones frente al teatro Martí.

POR NO NECESITARLO, VENDO magnífico piano. Está en perfectas condiciones y lo doy muy barato. Urge venderlo, Aguila número 150, por Corrales, al lado carnicería.

VENDO UN BUEN PIANO MODERno, cuerdas cruzadas, tamaño chico, excelentes voces. Lo doy baratísimo, Aguila 35.

LA PREDILECTA

LA CASA QUE NO COBRA EL LUJO

GRAN OCASION

PIANOS DESDE $4.00 MENSUAL EN ALQUILER, DESDE $2.00

Tenemos el mejor surtido de las afamadas marcas europeas y americanas Steinway, Rönisch, Blutner, Mehlin, Fischer, y otros

GRANDES FACILIDADES DE PAGO

SAN RAFAEL Y OQUENDO (al lado del Bar)

NECESITO URGENTEMENTE, VENder mi pianola «Aeolian». Está nueva, con su banqueta. También algunos rollos. Puede verse en Suárez número 8, bajos.

AFINADORES

$2.00 SOLAMENTE LE CUESTA afinar su piano, poniéndole cuerdas gratis siendo pocas las rotas. Reparaciones baratísimas. Oiga tocar al afinador lindas piezas. Oscar, teléfono X-1049.

AFINE SU PINAO POR $2.00, CON toda garantía y seguridad. Manuel Domínguez afinador-mecánico, graduado en la Escuela «Danguard», de New York. Taller de Reparaciones. Dragones entre Prado y Zulueta. Teléfono M-3040.

61 DE ANIMALES

VACAS

Si necesita vacas, no de más vueltas. Lléguese a los corrales de la loma de La Mulata y encontrará lo que desea, Avenida de Boyeros y Zanja Real, Cerro.

VENTAS

61 DE ANIMALES

VACA EN GANGA DE RAZA, MUY linda, nueva a toda prueba, recentina parida de hembra, $80.00. Oscar Calvario Habana. Finca La Vega.

SE VENDE POTRO DE DOS AÑOS hijo de William Penn, en $1,500; magnífico caballo de ocho años, Sunbuyer, especial para montar: $150.00; buen caballo de cuatro años, Bradberry: $100.00. Véase a Duncan Grant, Oriental Park. Informes: A-6147.

PLYMOUTH ROCK BLANCOS Y Perdices. Los mejores de Cuba en Puesta y Exposición. Vendo pollitos y huevos de incubar. También parejas y tríos de un año. Incubo huevos por cuenta ajena a 5 centavos. F. González. Talleres Ciénaga. F.C.U.H. Crucero del Cerro y Avenida Rancho Boyeros.

VENDO A PRECIO DE SITUACION: mulos, carros y arreos, de todas clases; caballos, mulos de monta y Pony, 4 potros sementales, 7 y media cuartas, bonito color; 40 mulos criollos, domados, de monta y carretos; carros cerrados, para lecheros; y un burro semental, criollo; una cesta de mimbre, con sus arreos, montura y una Pony. Domingo Jarro, Marina y Atarés, Jesús del Monte: X-2876.

62 OBJETOS VARIOS

VENDO EN TODAS CANTIDADES y tamaños posturas de cocos importados de Honduras, precios reducidos, pase y véalas en Empedrado 53 y 54, Habana. Eshigiriol Hernández.

$25.00 VENDO COCINA DE GAS «Hardwick», casi nueva. Con 4 hornillas, 2 hornos, gaveta y repisa, toda blanca. Palatino 23, altos, esquina a Horstman, entrada por ésta.

SE VENDE 1 CAJA CONTADORA marca National con cinta y ticket de manigueta completamente nueva, a primera oferta, completamente nueva, a primera oferta Habana 81 entre Lamparilla y Obrapía.

VENDO CAJA MOSLER SEIS PUERtas moderna $130 contadora, caoba National $65 varias vidrieras de mostrador y sobre mostrador, modernas, baratas. Cantina mármoles. Informes: Dragones 46.

BAÑENSE «GRATIS» EN CUALquier playa y disfruten las delicias de la pesquería y natación, comprando la magnífica «Lancha Rina», 23 piés eslora. Motor Marino 30 H. P. Ultimo precio: $350. Infórmese teléfono U-5247 y procure demostración Urge venta.

VIDRIERAS CONTADORAS. MOLINOS CAFE HOBART.

Mesas de Vitrolite, sillas banquetas, mármoles, exprimidores jugo, pasteleras, caja caudales, pesas, neveras rebanadora jamón, contadoras National, enseres comercio. Compro cambio y vendo.

VIDRIERAS DE USO

Todos tamaños y formas siempre en existencia, de oportunidad, mostradores y armatostes. Reparamos, cambiamos y construímos. Cano, Habana 116½, entre Amargura y Teniente Rey.

Dinero-Hipotecas.

63 SOLICITUD

BARATISIMO POR NO NECESITAR se se vende magnífico camión cerrado marca Ford en perfectas condiciones. Informes «La Purísima», Industria y Trocadero. Telf. M-8869

SE TOMA PRESTAMO: $550.00.

Garantía: varios camiones de uso; y $5,000: accesorios de automóviles y camiones nuevos. Se da la prenda. Buen interés. Alberto Cuervo, edificio La Metropolitana 342: M-2808.

64 OFERTAS

DOY DINERO EN HIPOTECAS, AL 7 por ciento. Operación en 24 horas. También sobre bóvedas, alquileres, etc. Compro casas. Alberto Cuervo, edificio La Metropolitana 342: M-2808, O-Reilly y Aguacate.

DINERO PARA HIPOTECAS DESDE $500 en adelante. Prontitud y reserva. Cipriano Fernández, (Bufete Santovenia) Reina 63.

DINERO

No pierda tiempo. Cuando necesite tomar dinero en hipoteca o pagarés, vea a M. Fernández, San Ignacio 50. Teléfono M-9272. De 2 a 5. Operación rápida y absoluta reserva.

DINERO

Doy grandes y pequeñas cantidades en primera hipoteca desde el 7 por ciento en adelante, para La Habana y sus barrios. Compro y vendo casas, solares y créditos hipotecarios. Compro y vendo Bonos y Acciones.

Julio C. Granda

Obrapía 33. Telfs. M-5921 y FO-1668

SE COLOCAN $16,000 EN PARTIDAS de 500 pesos en adelante. Informan en Amistad y San José, carnicería, de 6 a 7 p. m., solamente.

PRESTAMOS A EMPLEADOS DE empresas particulares. Véame de 9 a 12 y de 2 a 5. Pablo Zamora. O-Reilly 49, departamento 406.

65 BONOS y VALORES

BONOS Y ACCIONES, COMPRO POR efectivo: edificio La Metropolitana, nuevo Frontón, Compañía Inversiones e Inmuebles, S. A. Buen tipo. Benítez, Carlos III número 12, edificio Providencia 602, de 1 a 3 y por la noche.

COMPRO BONOS Y ACCIONES DEL Banco Asturiano, Compañía Cubana de Electricidad, Bonos Centro Gallego. También se pignoran. Compro y vendo Bonos y Acciones de todas las Compañías, cotizables y no cotizables en la Bolsa. Manuel Piñol. Obrapía núm. 17.

66 GIROS y LETRAS

CAJAS RESERVADAS

Las tenemos en nuestras bóvedas, construídas con todos los adelantos modernos y las alquilamos para guardar valores de los interesados. En esta oficina daremos todos los detalles que se deseen.

N. GELATS Y COMPAÑIA

106 Aguiar 108. esq. a Amargura.

PARA LAS DAMAS

67 PELUQUEROS

AVELINO DECOUR, PELUQUERO A domicilio, corte de melenas 30 cts. dos: 50 cts., corte y ondulación al agua 40 cts. Caballeros o niños, 30 cts. Permanente sin corriente. $1.50 de máquina, $1.00. Telf. U-5364.

EXPERTO PELUQUERO DE LA PEluquería «Ideal», de París, ofrece sus servicios a domicilio con su nuevo aparato, sin corriente, marca «Ideal». English Spoken. Precio moderado. Teléfono M-3436.

68 MASAJISTAS

JULIO CALLEJAS, PROFESOR DE cultura física, baños de luz y masajes, tratamientos para adelgazar, clases a particulares ambos sexos. Línea y 18, Vedado, F-3622.

70 INTERES PARA LAS DAMAS

MECANICO: $0.50 LIMPIEZAS, arreglos, máquinas coser, cocinas gas y calentadores. Destupiciones, zapatillas de llaves y cerraduras de puertas, precios convencionales. Corrales 20. Teléfonos M-3569 y M-4661 F. G. Santos.

MME. KUZMA: EXMODELISTA PRINcipales casas: París y Viena. Creadora sombreros y vestidos. Reforma toda clase sombreros desde $1.00; nuevos a $2.50. Hacemos vestidos a medida. San Rafael 41 B, altos, entre San Nicolás y Manrique.

PARA LAS DAMAS INVENTO MARAVILLOSO

Cabello hermoso, abundante, sin canas ni caspa, ligeramente ondulado, se obtiene a los pocos días de usar la famosa AGUA DE COLONIA «CONDAL». Producto sin rival, para la vitalidad del cabello. Probar, es creer. Resultados sorprendentes. Ventas en droguerías: Sarrá, Johnson, Taquechel, La Americana. Tiendas: El Encanto, La Isla de Cuba, El Chalet, La Casa Wilson y casas bien surtidas. Ojo con las imitaciones. No es legítima COLONIA «CONDAL», si el frasco no lleva la etiqueta color naranja.

FUERA CANAS! OBTENGA UN hermoso color: negro, castaño o rubio, usando la tintura «La Favorita». Teñido del cabello: $3.00. Estuche $1.00. De venta en todas las farmacias. depósito: Virtudes No. 28. Casa «Pilar».

SEÑORA: NI REGALE NI BOTE SU sombrero, sin verlo Celestina. Tiño, reformo, plancho y engomo: 30 centavos. Hago modelo que desee. San Rafael 41, una cuadra del Ten Cent.

NUEVA OFERTA, OFRECE LA ZApatería «La Luna», para el verano: limpieza blancos: 10 cts; gomas de señora: 25 cts.; caballeros: 35 cts. Pasamos a domicilio. Compramos zapatos usados: F-3164.

POR UN PESO SE HACE EL VESTIdo que quiera. Por 50 centavos, corto y entallo. Se dan clases de corte y costura. Manrique 28, casi esquina a Animas.

VELLOS

Extirpación definitiva de los vellos de la cara, muslos, piernas, etc. Tratamiento garantizado. Sra. Alexander, calle Tercera número 381, entre Dos y Cuatro, Vedado.

ROSAS Y FLORES ARTIFICIALES

Enceradas o sin encerar, perfectamente imitadas, que parecen naturales, propias para regalos. Se reciben órdenes en M. número 126, altos, entre Línea y Trece, Vedado. Telf. F-4065.

MODISTA
Rosalía HERNANDEZ
San Rafael 152-B, bajos
esq. Oquendo: U-3127
Dobladilo de ojo a 2 cts. vara
Forramos hebillas a máquina.
Precios muy económicos
Plisados de todos tamaños bordados, festones y ojetes en colores. Forramos botones. Hacemos vestidos de alta costura y económicos.
TENEMOS MENSAJEROS

SEÑORAS Y SEÑORITAS

Existe un medicamento exclusivamente para las mujeres. Se llama: gotas «Metrol». Tomando las gotas «Metrol», desaparecen los dolores y se regulariza el período menstrual. Las gotas «Metrol», son de efecto seguro en las suspensiones de 30 a 60 días. Pidan prospectos. Depósito: farmacia del doctor Mata, San Lázaro 402, Habana. Telf. U-6815.

ENSEÑANZAS

75 PROFESORAS y PROFESORES

RADIO

YA SE PUEDE ESTUDIAR RADIO EN CUBA

Hágase radiotécnico por nuestro curso de Radio por correspondencia o con asistencia a clases y gane dinero mientras estudia. Material, herramientas y receptor Superheterodino, gratis. También lo iniciamos en el negocio de radio. Pida folleto o informes a ACADEMIA NACIONAL DE RADIO, Avenida de la República 133, departamento 4, Habana, Cuba.

FOFESORA GRADUADA, DA CLAses de 1a. y 2da. Enseñanza, a domicilio o academia. Aramburo 18, altos, o Teléfono M-8175.

PROFESOR AMERICANO, ABOGAdo de Boston, graduado en la Universidad de Yale, da clases particulares y colectivas de inglés. Método moderno, rápido y eficaz. Esta es la hora de preparar sus vacaciones en el norte. Teléfonos A-8168 y U-5110.

SUSCRIBASE Y ANUNCIESE EN EL «DIARIO DE LA MARINA»

ENSEÑANZAS

75 PROFESORAS y PROFESORES

CLASES EN ALEMAN, INGLES, francés a personas mayores y menores individuales. También hago traducciones de obras científicas de alemán. Teléfono F-3120. Sr. Jaeger.

ESTUDIE POR CORREO

Hágase Tenedor, Contador, Auditor, Taquígrafo, Corresponsal, Agrimensor, Asignaturas bachillerato. Mejor que enseñanza oral. Enseñamos o no cobramos. Pida folleto gratis. Instituto Mercantil. Apartado 1402 Habana.

PROFESORA DE CLASES A DOMIcilio de instrucción y mecanografía a precios de situación. Aracely. F-3063 de 2 a 6 p. m.

GARANTIZO USTED HABLARA INglés en breve tomando clases individuales conmigo. Aseguro enseñanza gramática, rápida, perfecta. Especialidad conversación, perfeccionamiento. Competente profesora americana. Galiano 83, altos.

Academia Comercial "ROOSEVELT"

Jesús María No 57. Habana. La mejor Academia Comercial, (no se deje sorprender) de la Habana vieja, ofrece por $0.50 al mes Mecanografía al Tacto contando con un equipo de 25 máquinas nuevas. Otras asignaturas comerciales, precios convencionales. Visítemos sin compromiso y verá cuanto decimos.

SRTA. CUBANA, PROFESORA DE corte y confección sistema Martí, graduada en el instituto Internacional de Barcelona, con experiencia en el extranjero se ofrece para casa de modas o clases a domicilio a familias honorables. FO-2848.

ESTUDIE POR CORREO
OFERTA HASTA EL DIA 15

Sólo para 100 alumnos por $0.50 al mes durante seis meses puede usted estudiar por nuestros modernos métodos Teneduría, Cálculos Mercantiles y Mecanografía al Tacto. Aproveche esta única oportunidad. Academia Comercial «Roosevelt», Apartado 185, Habana.

CLASES POR CORREO
$1.50 MENSUAL

Gane dinero. Hágase experto en Radio, Electricidad, Motores eléctricos, Reparación de Automóviles, delineante, Fotografía, Avicultura, Caricaturista, Inglés, Ttaquigrafía, Teneduría libros, Aritmética Mercantil, ttc. No mande dinero. Pida informes. American Trading Institute. Neptuno 160, altos.

PROFESORA FRANCESA, GRAduada en academia de París, da clases de francés a domicilio y en su academia. Telf. F-2658.

PROFESORA DE INSTRUCCION, clases a domicilio y en su casa, prepara para exámenes, ortografía y aritmética práctica M-8734 Chacón No. 19.

CLASES DE INGLES POR PROFEsor americano método fácil y rápido, clases a domicilio. Enseño la pronunciación correcta para conversación. Mr. Davis. Telf. FO-3397.

PROFESORA INGLESA DE LONdres(tiene algunas horas libres para clases particulares y colectivas. No llame si no deja su dirección o teléfono. Srta. Clara, U-5712.

ACADEMIA ADAMS

Neptuno 160 (altos), entre Gervasio y Escobar, teléfono M-1210. Clases personales por el Profesor Adams y expertos profesores. Precios razonables. Absoluta seriedad. Inglés, Taquigrafía, Inglés y Español, Mecanografía, Ortografía, Teneduría Aritmética, Correspondencia Comercial, etc.

PROFESOR DE LA NORMAL DE Madrid. Ingreso en el Instituto y Normales. Academia Militar. Taquigrafía y Mecanografía al tacto. Novísimos sistemas didácticos. Sr. Pedrós, L. No. 164 Tlf. F-4124.

BAILES ULTRAMODERNOS Y CONGA

De salón y taps, enseñado por Maurice y Srta. Santander, profesores de New York, habiendo actuado en Cuba: Hoteles Nacional, Presidente, Sevilla y Sans Souci. Tango parisión, rumba, son, fox, pasodoble y bailes teatrales. Enseñanza rápida y privada, a damas y caballeros. Lealtad 153, altos, entre Reina y Salud.

¡SE SOLICITAN 500 ALUMNAS PARA APRENDER CORTE Y COSTURA, ABSOLUTAMENTE GRATIS!

Por el sistema «Alemany». Inventora: Sra Alemany. Directora: Srta. Delia. Aprenda Corte y Costura y hágase profesora titular. Absolutamente gratis se darán clases por espacio de **OCHO CLASES,** presentando este anuncio en la Central, San José 9. A primera prueba el traje le queda a su gusto. Sucursales por profesoras graduadas numerosas: Sra. De Alfonso, San Miguel 69, por Manrique; Srta. Hortensia Atocha 6, Cerro; Sra. de Orfila, Luz 26; Srta. M. Luisa, Telf U-5494; Sra. de García, calle Doce esquina a B., reparto Almendares; Sra. de Cano, Carmen 17, Santiago de Cuba; Sra. de Landa, Consulado 93; Srta. Ofelia Chacón, Angeles 16, Santa Clara; Srta. Elena Santo Tomás 4, Cerro; Srta. Felicidad, Paradero Orfila, Marianao; Srta Josefina, 23 y Baños, Vedado; Sra. Otero, San Francisco 62, Habana; Sra. Zoila, Sitios 181; Sra. Mercedes, Apodaca 71, segundo piso. Damos clases a domicilio y cortamos moldes a medida.

PREPARACION PARA INGRESO en la Escuela de Ciencias Comerciales. Contabilidad Elemental y Superior, Matemáticas, Inglés. Clases individuales y colectivas a domicilio también Informes: U-5464.

ESTUDIO LUCILLE, ENSEÑA BAIles acrobáticos: taps, blue, son y rumba. Cultura física Stetching Limebring. Malecón 339. Telf. U-2238.

PROFESOR DE BAILES

Precios módicos. Enseñanza rápida: Son, Fox, Tango, Blues, etc., etc. Doy clases a domicilio. Imael Servelló, Cárdenas número 3, segundo piso.

ENSEÑANZAS

75 PROFESORAS y PROFESORES

PIANO, SOLFEO, VIOLIN, GUITArra, Mandolina: $3.00. Profesorado expertísimo, sistema rápido y fácil. Piezas al mes, exámenes trimestrales. Especialidad alumnos haraganes. Informes: lunes y jueves. San Rafael 73. Teléfono: FO-3397.

OBSEQUIO DE LA ACADEMIA DE COMERCIO
LUIS B. CORRALES

Los que presenten quince centavos en sellos, recibirán una Aritmética Mercantil práctica. Clases: Teneduría de libros Taquigrafía, Ortografía, Inglés. Clases de Mecanografía. $1.00 mensual, una hora diaria. Clases individuales, Lealtad 141 entre Salud y Dragones

MYCUT UNIVERSAL

Sin Maestro y sin hacer cuentas, hace Modistas profesionales. Método ampliamente explicativo con 309 ilustraciones y más de diez mil diferentes patrones tamaño natural, en todas medidas para hombres, damas y niños. Invento maravilloso patentado mundialmente. Curso completo $6.00 Luyanó, Justicia 67. Solicito Agentes.

INGLES, $3.00 MENSUALES. PEQUEños grupos de estudio y conversación. Ester de la Peña, Neptuno 271, altos, casi esquina a Infanta.

COMPETENTES PROFESORAS DE Francés e Inglés, de las respectivas nacionalidades, dan clases en sus casas o a domicilio. Precios módicos Calle 21 No. 244, bajos, Vedado. Informes de 7 a 9 p.m.

"SAN ELOY"

Colegio y Academia. Fundado en 1907. Primera y Segunda Enseñanza, Preparatoria, Bachillerato, Comercio, Idiomas, Cultura Física. Cursos preparatorios especiales. Admitimos pupilos, medio pupilos y externos. Quinta Menocal, Samá 31, Marianao. Telf. FO-7462. Pida prospectos.

76 COLEGIOS

COLEGIO Y ACADEMIA COMERCIAL "SAN RAFAEL"
JESUS MARIA 91

Entre Compostela y Picota. Este es el Centro Educativo más grande, más serio e indiscutiblemente, el mejor de toda la Habana vieja. Nuestras cuotas son muy moderadas. Véalas: Colegio, desde UN PESO hasta TRES PESOS, según el grado. Medio-pupilo: $7.00. Academia Comercial UN PESO por cada Asignatura. No importa que usted viva lejos: nosotros le compensamos con nuestro buen trabajo, el pequeño sacrificio que usted hace.

COLEGIO "EMPRESA"
PENSION PUPILOS: 10 PESOS

Con derecho a las clases de Enseñanza Superior e Inglés. Alimentación buena y abundante. Amplios patios para recreo y deportes. Calzada de Luyanó 86, (Quinta «Campo Alegre») Pida prospecto por el teléfono X-1422 o por correo.

77 ACADEMIAS

COLEGIO-ACADEMIA «SANTA TERESA»

Profesoras graduadas. Preparación moral y pedagógica: Taquigrafía, Mecanografía, Ortografía, Teneduría de Libros, Inglés, Francés, Alemán, Correspondencia Comercial, Aritmética, Cálculos Mercantiles, Primera y Segunda Enseñanza. Ingreso Escuelas Ingenieros, Normal, Kindergarten, Corte y Costura, Labores, Dibujo y Piano, **San Rafael número 71, entre Campanario y Lealtad: A-6874.**

ACADEMIA DE IDIOMAS ROBERTS Malecón, 31, Teléfono M-2124. ¿Desea usted aprender Inglés? Compre el método Roberts. Se recomienda por sí solo. Distinción. Eficiencia. Garantía. Cuarta edición: $2.00.

ACADEMIA "BRAVO"
NUEVOS CURSILLOS DE BACHILLERATO

Especialidad: Bachillerato, Comercio, Taquigrafía, Mecanografía, Idiomas, Ortografía y Correspondencia. Ingreso: Escuelas Ingenieros, Veterinaria, Comercio, Normales, Cadetes y Aviación. Clases por ex Catedráticos del Instituto de Primera Enseñanza, por doctores en Pedagogía y maestros normalistas. Cuotas: Bachillerato: $5.00 y $6.00. Aviación y Cadetes: $5.00. Servicio de ómnibus a domicilio. Pupilos, medios pupilos y externos, Neptuno 198 y 199, (dos edificios): U-2627.

ACADEMIA "RABIÑA"
EL NUEVO CURSILLO COMIENZA EL DIA 10 DE ABRIL BACHILLERATO

Clases individuales: Inglés, Francés, Alemán, Taquigrafía «Pitman» y «Gregg», Mecanografía, Ortografía, Teneduría de Libros, Correspondencia Comercial y Aritmética. TAMBIEN CLASES POR CORRESPONDENCIA. Ingreso E. de Ingenieros, Arquitectos y Veterinaria, Curso de Procurador. **Pida prospectos: Neptuno 80, altos, esquina a Manrique: M-7849 y A-9222.**

ACADEMIA "GREGG"

Taquigrafía, Mecanografía Inglés, Comercio. Clases por correspondencia. Representación de colegios americanos al alcance de todas las fortunas. Precios razonables. Profesores: Richardson, Salmon y Cifre. Manzana de Gómez 514. Telf. A-9798.

Interés General.

CHICLES ESTOMACALES «RAIMbow». operados automáticamente por máquinas vendedoras, sabor frutas, ayudan digestión, suavizan garganta, preservan dientes, perfuman ricamente aliento. Detállanse doble cantidad un centavo. Solicítanse agentes. Diez centavos sellos, enviaré muestras. J. M. Sastre, Empedrado 5, por Mercaderes. Nota. Para Marianao, Guanabacoa, Regla, Habana, tengo agentes.

PROPIETARIOS: EL SERVICIO DE garantía «Standard», le reintegra el importe del alquiler de su casa que el inquilino deje de pagarle. Pida informes al bufete «Standard», Cuba 49, edificio «Ariosa», quinto piso. Telf. M-2791.

SORDOS

Véanos y con poco dinero adquirirá un aparato que le permitirá oír. Venga a probarlos y se encantará. Dejando su importe, se lo damos a prueba. San Rafael 138, joyería, entre Belascoaín y Gervasio.

CARBALLAL HERMANOS
U-5744

Interés General.

OJO! AL 50 POR 100 COMPRO PENsiones de censos atrasados. Informa: Dr. Muñoz. Habana 72, altos.

OJO, PUEBLO: SE ACABARON LOS bombillos eléctricos fundidos; yo me ofrezco a las Compañías como al pueblo en general que hago funcionar los bombillos fundidos, dejándolos en perfecto estado, como nuevos; así es que las pruebas convencerán. Dirección: Alfonso Mata, Calle Macero No. 332 1-2, Pogolotti.

AGENTES ACTIVOS, HABANA E interior de la República, solicitamos vendedores, artículos fácil venta, ganando magnífica comisión por adelantado. Gorriarán y Michelena. Edificio La Metropolitana. O-Reilly y Aguacate. Departamento 808.

ALQUILERES

79 HOTELES

Hotel CORTEZ
MIAMI

Situado en el centro de la ciudad, frente a la Oficina Principal de Correos, a media cuadra del Consulado Cubano. 115 habitaciones con baño. Precios de verano, $1.50 habitación sencilla y $2.00 doble por día. **Precios especiales por semana.**

Avenida Northeast First y Tercera Avenida.

HOTEL "BELMONT"

San Rafael e Industria
Centro de todas las actividades.

El elegido de las familias habaneras. Al lado de «Campoamor» y a media cuadra del Capitolio Nacional. Lujosísimas habitaciones con todo el confort moderno y esmeradísimo servicio. Selectas comidas, propio para matrimonios y personas de refinado gusto: M-7570.

HOTEL HARDING

CRESPO NUM. 9, A DOS CUADRAS DEL PRADO. TELF. A-6735

Este hotel es absolutamente moral y sus comidas son excelentes y de primera calidad. Pueden pasar y ver sus amplias habitaciones, acabadas de pintar, y ver su equipo de colchones, sábanas, etc., todo nuevo.

DOS PERSONAS, AL MES, DESDE $46.00 CON COMIDAS

UNA PERSONA DESDE $29.00

Elevador día y noche, agua caliente y fría, siempre

HOTEL BIARRITZ RESIDENCIAL

Prado 99, frente al Capitolio, para matrimonio sin niños, exclusivamente. Acabamos de inaugurar el nuevo roof-garden y su moderna cocina. Hermosas y ventiladas habitaciones, baño privado y closets. Ascensor día y noche. Comida a la carta. Confort y limpieza. Estricta moralidad.

HOTEL "ROMA"

Herederos L. Delgado, Vda. Franchi O-Reilly esquina a Aguacate. Situado en el centro Comercial. Lujosas y frescas habitaciones. Comida exquisita en el Roof. Visite el Hotel «Roma» y convénzace. Teléfono M-6944

THE SAVOY

F Y 15.—VEDADO
TELEFONO F-6616

Situado en un lugar alto del Vedado. Con fácil y frecuente comunicación, con la Ciudad y Repartos. Rodeado de jardines, con 600 metros de hermosos portales. Las habitaciones tienen ventilación directa, teléfono, baño privado, con agua fría y caliente. Precios moderados. incluyendo tres excelentes comidas. El servicio en mesas separadas, para cada familia.

HOTEL
SAN CARLOS
EGIDO Y MONTE
PRECIOS ECONOMICOS

Por mes, quincena, semana, con y sin comida. Habitaciones frescas. Apartamentos familiares. Buena comida. Preferido por los viajeros del interior, por hallarse en el centro comercial. Próximo a Muralla y Bernaza.

HOTEL "ANDINO"

San Lázaro 496, esq. a M.
Telf. U-2553.

Unico en su clase. Moderno, céntrico, amplio, fresco, saludable, frente Universidad. Conviene para los que necesiten vivir cerca de los hospitales Calixto García o Mercedes. Habitaciones con baño privado, balcón, hermosa vista. Con tres excelentes comidas: 45 pesos, matrimonios. Una persona, desde 28 pesos. Clientela escogida. Pensión completa para huéspedes del interior. Precios sin competencias. Esmerado servicio en mesas separadas.

ALQUILERES

79 HOTELES

HOTEL CAMPOAMOR, COMPOla 106, entre Luz y Sol: Apartamentos interiores y vista a la calle, baño privado. Agua caliente. Comidas mejorables. Morel. A-7401.

HOTEL "REGIS"

Residencia familiar, Prado esquina a Colón: M-3683. Estricta moralidad. Situada en lo más céntrico de la capital. Habitaciones y apartamentos con baño privado, agua fría y caliente y vista a la calle. Cocina de primer orden y servicio esmerado. Precios razonables.

HOTEL "IDEAL ROOM"

PRADO 93 B, (POR PASAJE)

¿Desea vivir en casa tranquila, mejor que en su propia casa? Visite esta gran casa, aunque sea por curiosidad. Por dentro la mejor. Precios para matrimonios, con comida y asistencia desde $35.00 a $40.00, habitaciones apartamentos de dos habitaciones con balcón y baño a Prado. Exigen referencias de moralidad y pago.

Hotel Roosevelt

AMISTAD Y SAN MIGUEL

$55.00 Matrimonios con tres excelentes comidas mensuales.

Apartamentos para familias, todos con baño privado. Elevadores día y noche.

HOTEL PRADO

Prado esquina a Virtudes, mejor y más céntrico lugar, habitaciones con lavamanos y ascensor. Residencia familiar, 2 personas y comida $35 a $45. Viajeros $1.25 Pensión completa. Moralidad. M-7660. F...riño.

HOTEL "VANDERBILT"

Lo más alto, saludable y económico, Neptuno 309, esquina a Mazón. Habitaciones de esquina, con baño privado, propias para quien convenga vivir cerca de la Universidad o de los hospitales Calixto García y Mercedes.

80 CASAS de HUESPEDES

LOS ALTOS MAS FRESCOS DE Habana son los de Monte 246 frente Mercado Unico, casa Huéspedes matrimonio $30, hombre solo, $... Coma sabroso y viva fresco.

NUEVA CASA DE HUESPEDES Habitaciones amplias con balcón a la calle, agua caliente y fría, buena comida a precios sumamente reducidos, rigurosa moralidad. Manrique 125 entre Reina y Salud, teléfono M-3771.

CASA DE HUESPEDES, EN PRADO 88, casi esquina a Animas. Se alquilan habitaciones con comida, precio de situación. Hay teléfono.

ALQUILO 2 HABITACIONES, con vista a la calle, con muebles o sin ellos a personas de estricta moralidad con muy buena comida, calle Morro No. 3, altos, entre Genios y Cárcel.

GALIANO 103, ENTRE SAN JOSE y Barcelona. Habitaciones espléndidas con lavabo, agua caliente en los baños, hermosa terraza. Sólo con asistencia. Moral absoluta: M-7380.

MANRIQUE 123, ENTRE REINA Y Salud. Habitaciones espléndidas plantas baja y alta, con lavabo, agua caliente en los baños, con asistencia. Moral absoluta: A-6388.

«SANTA RITA», CASA PARA FAMIlia: restaurant, espléndida habitación, excelente comida, abonados al comedor, agua caliente. Estricta moralidad. Se exigen referencias, O-Reilly 52, por Habana.

HUESPEDES. TODO ORDEN, BUtos departamentos con todo lo necesario. Habitaciones para hombres solos. Sirvo comidas a domicilio, casa, los que quieran. Precios corrientes, O-Reilly 5.

RESIDENCIA PARA SEÑORITAS
ACADEMIA «SANTA TERESA»

San Rafael 71, entre Campanario y Lealtad: A-6874. Esta Academia, situada en lugar céntrico de La Habana. Fácil comunicación con todos los centros de enseñanza, ofrece a las señoras y señoritas, estudiantes del interior, un pensionado cómodo, moral y económico. En la misma, se cursa Bachillerato e Ingreso a distintas Escuelas. Informes: Academia «Santa Teresa».

«FLORINDA»: MANSION RESIDENcial para familias estables. ... esq. a Seis, Vedado.Telf. A-8787.

CASA DE HUESPEDES «LA ...» Monte 53 altos por Factoría. Exclusivamente para personas de moralidad. Habitaciones con balcón y baño privado. Compañero de cuarto, ... precios económicos. Teléfono A-9210.

SANTA RITA, CASA PARA FAMIlia, restaurante, espléndida habitación, excelente comida, abonados al comedor, agua caliente. Estricta moralidad. Se exigen referencias, O-Reilly 52, por Habana

CASA HUESPEDES 'LA SORTIJA'

Monte No. 15 1er. piso habitaciones baratas con todo el servicio completo. Comida a la española, agua fría y caliente en los baños, lavabo en las habitaciones. Teléfono A-8386.

81 CASAS de COMIDAS

PRADO 111, ENTRE TENIENTE REY y Dragones. Cantinas especiales para personas que estén bajo plan médico o que no les guste la comida rutinaria de cantina. Sazón esmeradísima. Se admiten abonados al comedor, a precios muy económicos. Para informes: Telf. A-7905 y se concertará.

SERVIMOS CANTINAS A DOMICIlio. Una persona: 40 centavos; dos: 60 centavos. Artículos de primera. Admitimos abonados al comedor. «El Polo». Reina y Angeles. Hable con el cocinero.

82 APARTAMENTOS

EN LO MAS CENTRICO: APARTAmento moderno, una y dos habitaciones, sala, comedor, magnífico baño y cocina. Elevador. Neptuno entre Escobar y Gervasio.

SE ALQUILA ELEGANTE APARTAmento, con todo lujo y confort, amueblado y con entrada independiente, a dos cuadras de San Rafael e Industria. Informan: M-3265.

SE ALQUILA UN APARTAMENTO y dos habitaciones, edificio «...nial», Reina 111. Telf. A-9321.

FOLLETIN 2

AMADA EN EL DOLOR

Por René Star

DE VENTA EN
La «Moderna Poesía», Cultural S. A. Obispo número 129. Tel. A-1171.

maremos el té antes de asistir a la conferencia de la Cruz Roja. Debieras llegarte tú a casa de tía Coralia al ir a tu clase de canto.

—No tengo inconveniente; pero encontrará poco correcto que sea yo, en vez de usted, la que la invite.

—¡Bah! Ya le explicaré que estoy ocupadísima y que no puedo faltar a la Cruz Roja. No le hables, claro, de lady Taylor ni de Carlton.

—¿Por quién me toma usted, mamá? Esté tranquila; cumpliré mis deberes de embajadora según todas las reglas de la cortesía y con una delicadeza impecable.

La señora Beurand había cogido un lápiz y trazaba los catorce nombres sin prisa.

—¡Perfectamente! Ahora la mesa se arregla sola.

Libre ya de aquel cuidado, se levantó y paseó una mirada complacida por el saloncillo refulgente con los espejos de marcos dorados, y las sedas Pompadour que ofrecían sus finas esculturas y sus ramilletes delicados.

Jacobina sonrió maliciosamente:

—¿Sigue usted tan entusiasmada de su saloncito Luis XV?

—Siempre igual; y aun añadiré que nunca he tenido la sensación de hallarme en mi casa, como desde que he hallado mi mobiliario. En modo alguno podría habituarme al estilo Imperio.

—¡Pobre papá! él se da buena cuenta de esto y está desesperado...

—¡Pero qué singular idea la suya la de comprarme un tocador sin consultarme!

—¡Oh, usted sabe bien cómo es, cada vez que le llueve del cielo una fortuna, siente en seguida la necesidad de hacerme un regalo! En lo que a mí se refiere no se equivoca nunca porque ya usted se encarga de manifestarle mi deseo; pero en cuanto a usted, como él no me consulta...

—En lo que se equivoca por completo, mi pequeña Egeria incomprendida—declaró la señora Beaurand.

Y separando dulcemente los mechones ondulados, de los que Jacobina se hallaba tan orgullosa y tan lastimada a la vez, la besó en la frente, lisa y mate, en la que la línea enérgica de las cejas parecía trazada con buril.

La señora Beurand, que contaba apenas treinta y seis años, tenía el cabello gris y los ojos claros; la tez a la vez animada y marchita de las rubias para las que ha pasado ya el primer estallido de la juventud. Alta y ligeramente corpulenta, formaba un verdadero contraste con la pequeña Jacobina, que era sólo su hijastra.

La verdadera madre de Jacobina, hermosa criolla de rostro pálido y de ojos muy negros, orlados de sombra, a quien parecíase como una flor a otra flor, había muerto al darle a ella la vida; y dejó a un viudo, loco de dolor, el cual, tras una pena terrible pero corta, se casó al año siguiente.

Y fué aquel un segundo matrimonio de amor. Casó con una joven pobre, negligente y dulce. Esta locura salió bien, porque la nueva señora Beurand fué para la chiquilla, que halló en la cuna, una madre un poco débil, pero siempre atenta y amorosa.

—¿Así, estamos de acuerdo, hijita; tú pasarás por casa de tú tía?

—Sí, yo iré allí hacia las cuatro y media. La recepción se hallará en su apogeo, porque la tía recibe desde las tres. ¡Y qué personajes! El espectáculo vale la pena del viaje. Desde luego, merendaré antes de ir, porque no me expongo a beber su agua tibia y comer sus pasteles agrios.

—¿Y a qué llamas tú pasteles agrios?

—¡Pero cómo! ¿Usted no ha notado aún que en su casa los pasteles están blanduchos y los bizcochos duros? Esto no falla nunca.

—¡Ve, mala lengua, ve! ¿Marchamos juntas? Tu padre ha dejado la limosina a mi disposición; José me dejará en casa del dentista y te conducirá a ti y a miss Toppy hasta la calle de Reynouard.

—No, mamá, no, gracias. Miss Toppy se pondría mala; ella soporta que la sacudan en el autobús, en el metro, en un vulgar taxi; pero cómodamente balanceada en un treinta caballos se marea.

—¡Qué naturaleza más rara!

—¡Qué vamos a hacerle mamá; en gustos, en colores y enfermedades no cabe discusión! Voy a avisarla en seguida que salimos una hora antes de lo que habíamos pensado.

Jacobina abandonó al instante el saloncito del piso bajo y subió a sus departamentos particulares; antes de llegar a ellos llamó en la puerta de la habitación de su institutriz.

—Voy en seguida—exclamó una voz ronca y precipitada.

Una doble vuelta a la llave hizo gemir la cerradura y en el marco de la puerta apareció el rostro de miss Toppy, muy rojo los ojos redondos con aspecto de inquietud; a la vista de su discípula se tranquilizó.

—¡Ah, es usted! Temía que fuera esa insolente de Jenny que se burla constantemente de mí.

—Jenny también enloquece de alegría cuando Luisa le predice el porvenir; y hoy, viernes y trece, pedirá, como las otras, que le digan su suerte—dijo con voz sentenciosa una vieja negra inclinada ante un juego de cartas que había instalado en el suelo, único motivo de la gran emoción que acababa de experimentar un instante antes la buena inglesa.

Esta Luisa, hermana de leche de la abuela de Jacobina, desempeñaba en casa de los Beaurand el cargo de ama de llaves. Investida de la alta vigilancia de todo el personal, no hubiera dejado de atraerse el odio y los celos de los otros criados, sin el prestigio de su oculto poder. Estaban todos convencidos de que poseía la ciencia de leer en el porvenir y de lanzar augurios; y así tratábanla con la consideración a que tales méritos obligaba.

—Miss Toppy; quería rogarle a usted que se diera la mayor prisa posible, porque debo ir a casa tía Coralia. Y ahora, la dejo a usted con sus misterios — dijo Jacobina lanzando una mirada de alegre condescendencia sobre el juego desplegado en tierra en forma de abanico.

—¡Oh, ya hemos acabado! Y, además, yo no tengo secretos — afirmó miss Toppy bajando púdicamente los ojos.

La joven se retiró, dejando frente a frente a la inglesa y la negra, que siguió lanzando sus profesías.

—Todavía el señor colocado muy alto... Es un caballero rico, podríamos decir un gran propietario. Y está enamorado de usted.

Miss Toppy se encorvó. Poseía un rostro surcado como una carta geográfica y un talle esbelto y redondo, que constituía el orgullo de su existencia y la desesperación de su modista.

—Y el caballero se encamina a impulso de su deseo, — siguió diciendo la vieja negra. — Por la noche... Una carta... Veo hombres de negocios reunidos por una cuestión que concierne a usted. Será usted causa de muchas diligencias, de muchas diligencias...

Luisa dudó, reflexionó, tocó varias cartas y luego, su dedo, en el que la la carne negra parecía devorar la uña pálida, se posó sobre un nueve de corazón flanqueando por dos tréboles.

Por fin tendrá usted el triunfo y mucho dinero.

Miss Toppy no hizo ni un solo ademán. Ella no carecía ni de lo necesario ni de lo superfluo; el mucho dinero la dejaba indiferente. Pero sus ojos rojos lanzaron un relámpago cuando Luisa volvió a hablar del caballero colocado muy alto.

—Tendrá usted pronto noticias del propietario; y pronto se convencerá usted de lo mucho que la quiere, ya que le hará una proposición muy ventajosa... Una proposición excelente, así como...

Miss Toppy escuchaba palpitante. La negra profetisa no arriesgaba comprometer su crédito y terminó palabra matrimonio; cual si temiera con su acento dulce y blando que escamoteaba las erres y de corazón decía coazón.

—Veo un cambio de situación muy favorable... Y su corazón se sentirá dichoso...

Miss Toppy sintió que una ola de fuego ascendía a su rostro, y balbució para cortar su alegría:

—Los asuntos sentimentales no me preocupan lo más mínimo, Luisa. Yo deseaba únicamente saber cuándo podré realizar un viaje a Inglaterra.

La negra se inclinó de nuevo sobre sus cartas, las cogió, las barajó, hizo de ellas dos paquetes, cuatro... luego las extendió una a una. Al fin lanzó un profundo suspiro.

—No, no, nada de viajes por este año, sobre todo por mar. No espere usted viajar por mar—dijo con un aire de condolencia de una hombre hechicera que prefiere descontentar a su clienta que engañarla.

II

MADRE E HIJO

La señora Revel, a la que Jacobina llamaba «mi tía» por deferencia a la costumbre de Bretaña y a la respetabilidad de la anciana señora, era la prima hermana del señor Beaurand.

Habiendo quedado viuda a los treinta años con modestísimos recursos, fué a establecerse a París, para facilitar los estudios de su hijo único del que no quería separarse, que era entonces... en el barrio de Passy.

M.E.C.D. 2016

ALQUILERES

82 APARTAMENTOS

ALQUILO DEPARTAMENTO, ALTOS, en 15 y 17, Vedado, muy fresco y ventilado: sala, comedor, una habitación, baño y cocina, vista a la calle. La llave, el encargado. Informes: M-2539.

DESDE $6.00 HASTA $25.00, SE alquilan magníficos apartamentos para oficinas, acabados de construír en los bajos de El Gato Negro, Obispo 65, entre Habana y Aguiar. Informan: Cacheiro y Hermano. Telf. A-7780.

J ESQUINA 21 ENTRADA VEDADO. Apartamento moderno, fresquísimo, buena vista, situación céntrica, rápida comunicación. Sala, comedor, dos cuartos, lujoso baño completo intercalado, etc. Informes Encargado.

SE ALQUILAN LUJOSOS APARtamentos en Ave. de 10 de Octubre No. 618 A y Patrocinio No. 7, en el Paradero de la Víbora.

VEDADO: ALQUILO BONITO APARtamento independiente, de dos piezas, con baño privado, vista a la calle. No más de dos personas. Referencias. Calle Once número 131, entre K, y L.

EDIFICIO «ARCOS» SE ALQUILAN dos apartamentos, informa el conserje del mismo. Calle F entre 19 y 21, Vedado.

$12.00 APARTAMENTOS INTERIOres muy cómodos, dos habitaciones, baño, cocina y luz. Agua abundante. Entre dos líneas tranvías. Fernandina y Vigía.

83 DEPARTAMENTOS

SAN IGNACIO 48, ALTOS, DEPARtamentos y habitaciones independientes, de $22.00 a $8.00, con luz, para verlos e informes, vea a la encargada.

84 HABITACIONES

SE ALQUILA UNA HABITACION con baño privado en Línea 209 Vedado extricta moralidad.

FAMILIA MORALIDAD, GLORIA 48, altos, entre Suárez y Revillagigedo alquila dos habitaciones juntas o separadas a personas mayores morales. Se exigen referencias.

SE ALQUILAN ESPACIOSAS Y VENtiladas habitaciones con luz y servicio intercalado, se exigen y se dan referencias. Monte No. 481 entre Romay y San Joaquín.

ALQUILO UNA HABITACION FRESca, amplia, baño moderno, agua abundante, matrimonio sin niños u hombres solos, casa particular. Rastro 1 entre Tenerife y Campanario.

NEPTUNO 22, ALTOS, FRENTE CIne Encanto, habitación matrimonio toda asistencia en azotea $35, hombres solos $18; también primer piso, comida excelente. Teléfono, agua caliente.

SE ALQUILA AMPLIA HABITAción casa familia a matrimonio sin niños u hombres solos, se requieren referencias. Cristo No. 4, 1er. piso teléfono M-1543.

HABITACION ESPACIOSA, FRESca, vista calle, alquílase dos personas, toda asistencia. Buena comida casa particular. Comunicación todas partes. Calle K esquina 11, primero teléfono F-6481.

SE ALQUILA UNA HABITACION, 1 cuadra Universidad a estudiantes, 27 No. 78 altos, entre L y M. Con o sin comida.

ALQUILO AMPLIA HABITACION, $3.00, en casa de tres personas solas, muy fresca, al lado del baño, San Rafael 109, bajos entre Gervasio y Escobar.

VEDADO, A $4.00 ALQUILO JUNtos o separados tres cuartos, pisos mosaicos, techos concreto, casa familia. Unicamente para guardar muebles. F-7156, 12 entre Calzada y 5a.

AMPLIA BUENA HABITACION BAjata, San Lázaro 150 (186 antiguo) casi esquina Galiano, primer piso. Informamos de buena cocinera y habitación. Galiano 57 esquina Concordia, Apartamento 1.

SE ALQUILA UNA HABITACION amueblada o sin muebles. Precio: $10.00, con muebles; $9.00, sin ellos, a matrimonio sin niños u hombres solos. Monserrate 45, altos de la botica. Informes: Telf. A-9166.

CASA PARA FAMILIA: PRADO 65. Se alquilan amplias y frescas habitaciones, con balcón a la calle. Cocina inmejorable, con toda asistencia. También habitaciones en la azotea para matrimonio u hombres solos.

SE ALQUILAN DOS BUENAS HAbitaciones en la azotea, Galiano 68, entre Neptuno y San Miguel.

SE ALQUILA HABITACION CON COmida, a señora o señorita sola, que desee vivir en familia, bien atendida. Referencias. Neptuno 95, altos.

EN LEALTAD 2, ALTOS, ESQUINA a Malecón, se alquila una amplia y ventilada habitación con lavabo y terraza a Malecón. Agua caliente y toda asistencia. También, otra, propia para persona sola. No animales. Se exigen referencias.

EN MALECON 6-A, SEGUNDO PIso, alquilan dos habitaciones, vista al mar, con toda asistencia. Dos personas $30 en adelante, más de dos, precio convencional. Teléfono A-9178

CASA PARTICULAR DE MUCHA moralidad alquila habitación a hombres solos o matrimonio sin niños, con comida. San Rafael 63, bajos, casi esquina a Campanario.

SE ALQUILAN HABITACIONES ALtas y bajas, grandes, muy frescas, con luz, a siete pesos. Sólo personas mayores. Puerta Cerrada No. 16, Habana.

EN EL VEDADO EN RESIDENCIA particular, se alquila una magnífica habitación y un garage. Se dan y toman referencias. F-5068.

SE ALQUILA HABITACION AMplia, clara y fresca, contigua al baño, en casa de poca familia. Hay teléfono. Genios 18, altos, entre Prado y Morro.

SE ALQUILA AMPLIA HABITACION con balcón a la calle, a matrimonio señora, sin niños, en casa de familia. Precio: $10.00. Tiene que traer buenas referencias. Estrella 144, altos, esquina a Gervasio.

CASA PARTICULAR. — ALQUILA frescas, amplias habitaciones, frente al mar. Caballeros o matrimonios respetables. San Lázaro 75, esquina a Crespo. Hay teléfono.

SE ALQUILA ESPLENDIDA HABItación con vista a la calle, con o sin muebles a señora o caballero de moralidad. Hay agua caliente. Informes: Telf. U-5380.

FAMILIA HONORABLE ALQUILA hermosa habitación amueblada vista al mar para caballero solo. Lugar céntrico. Informe: A-6477.

CASA PARTICULAR. SE ALQUILA habitación a hombres solos, con lavabo de agua corriente, balcón corrido, teléfono. Se exigen referencias. Manrique 176, esquina a Malecón.

EDIFICIO "CUBA", SEIS PISOS, Empedrado número 42. Se alquilan amplias y ventiladas habitaciones muy baratas. Elevador, lavabos, luz toda la noche. Orden y moralidad. Telf. M-5113.

SE ALQUILA ESPACIOSA HABITAción a matrimonio sin niños u hombres solos. Tiene lavabo y balcón. Salud 107, altos.

SE ALQUILAN EN COMPOSTELA No. 75, entre Teniente Rey y Muralla, espaciosos y frescos apartamentos y habitaciones acabados de pintar. Llaves e informes en la misma. Propietario: Francisco Torres, Calle Pedroso núm. 65.

SE ALQUILA UNA HABITACION amplia y ventilada, pegado a la Universidad. Informan: Basarrate 18, primer piso, esquina a San Miguel.

NEPTUNO 59, ALTOS, ENTRE AGUIla y Galiano. Casa de moralidad. Alquilo habitación con lávabo a matrimonio solo, señora o caballero. Que sean decentes y cumplidores.

EN EL CHALET DE CONCEPCION y Porvenir, Víbora, se alquila preciosa habitación con entrada independiente y hermosa teraza, $10.00.

ALQUILO HABITACION CON LUZ y teléfono en casa de familia, a personas que trabajen fuera. Precio secundario. Lame por el teléfono: A-9720.

OJO. EN OFICIOS 8 SE ALQUILAN habitaciones y departamentos, casa de moralidad y en Cuba 32 se alquilan departamentos con vista a la calle. Casa moral y sin niños.

VEDADO. ALQUILO HERMOSA HAbitación vista calle, lavabo agua corriente, casa particular, persona sola o matrimonio sin niños. Calle 13 No. 32 esquina a 12 Teléfono F-4777.

EN CASA PARTICULAR SE ALQUIla hermosa habitación con balcón a la calle a matrimonio u hombres solos en F No. 202 entre 21 y 23 altos derecha se piden y dan referencias.

CONSULADO 45 SEGUNDO AMplia habitación matrimonio u hombres solos con toda asistencia módico precio comida familias agua corriente caliente, visítenos.

SE ALQUILAN HABITACIONES EN Prado 113 frente al Capitalio con vista a la calle y agua corriente. Informes No. 18.

SE ALQUILA HERMOSA FRESCA habitación vista calle, casa particular. Belascoaín, San Rafael, altos. Otra entrada por San Rafael.

SE ALQUILAN AMPLIAS HABITAciones y departamentos en San Ignacio 24, a personas decentes.

REINA Y BELASCOAIN, ALTOS del café "Las Avenidas". Se alquilan amplias y ventiladas habitaciones. Nunca falta el agua.

EN RESIDENCIA DE FAMILIA DIStinguida, cubana, alquilo a persona honorable habitación amueblada, confortablemente con toda asistencia, baño privado. Servicio refinado. Hay garage Hablamos inglés. Telf. F-4503.

GRAN RESIDENCIA FAMILIAR, que ofrece familia Horrutinier Malecón 75, entre Manrique y San Nicolás. Confort, buena alimentación y moralidad. Exigimos referencias. M-7379. Sucursal Santiago de Cuba: Aguilera 28. Telf. 4396.

85 NAVES y LOCALES

GUAGUEROS DEL INTERIOR DE la República. Cedo gratuitamente un local para oficina en los bajos del Hotel «Canadá», Villegas y Tejadillo, frente al Parque, Sr. Balado, en el Hotel.

ALQUILO NAVE DE 300 Y PICO M. Mercaderes 29½. Puede entrar toda clase de camiones. También se divide la parte que desee. La llave en la misma.

SE ALQUILA MAGNIFICO LOCAL para un buen establecimiento en Diez de Octubre 147, frente a Agua Dulce. Precio: $30.00. Obispo 53, teléfono M-6917.

ALQUILO ESPLENDIDO LOCAL, preparado para peluquera, sastrería, efectos eléctricos, oficinas, etc. situado en Cienfuegos 1 próximo inmediato a Monte. Informan en «La Mercantil», Monte 23.

ALQUILO NAVE 450 METROS, SAlón alto, balcón, buena construcción; propia para industria importante, bien situada. Flores 7, entre Agua Dulce y Serafines. Preguntar en el No. 5 por Joaquín.

ALQUILO HERMOSO LOCAL PUERtas metálicas. Infanta 52½ entre Benjumeda y Desagüe. Propio para comercio o industria. Informan: Infanta 521½ C.

SE ALQUILA NAVE DE 800 VARAS, con vivienda, calle Montoro No. 32: ensanche Habana, próximo a Carlos III. Precio, $50.00. Quintana, Chacón 23, altos. M-8182.

$30 Gran oportunidad para un buen negocio. Se alquila magnífico local con su cocina, propio para restaurant, Marina número 2, edificio Carreño. Informan en el mismo. Telf. M-6747.

MAGNIFICO LOCAL PARA COMERcio o industria, muy claro y ventilado, 300 metros doble servicios, alquiler módico. Amargura 51 entre Aguacate y Compostela Telf. A-7769

87 HABANA

ALQUILO $55 ESPLENDIDO PRImer piso, Industria 6, sala, recibidor, 5 cuartos, salón comedor, doble servicio, muy clara y fresca. En $30 amplios bajos. Merced 19, sala, saleta, 3 cuartos, etc.

SE ALQUILA SAN FRANCISCO 13 letra B, bajos, y letra C, altos, entre Neptuno y San Miguel, casita de sala, comedor, 3 habitaciones, baño intercalado, cocina. Informan: Bufete de Fernández y Cuadrado. O-Reilly 26, altos. Teléfono M-2602.

ALTOS AMPLIOS FRESCOS, SAN Lázaro 101 entre Galiano y Blanco con gran sala, comedor, tres habitaciones, baño $45. Se puede ver de 10 a 5.

CONCORDIA 64 A BAJOS, ESQUIna Lealtad, amplia y cómoda casa sala, recibidor, 4 dormitorios, comedor, cocina, pantry, cuarto y servicio de criada, garage. Informan en la misma. Alquilo Marqués González 54 bajos, sala, comedor, 3 habitaciones, baño intercalado, llaves en el 54 A encargado F-5060.

$33.00 ALQUILO HOSPITAL 18, 1er. piso Jovellar y Vapor. Sala, 3 cuartos, baño intercalado, comedor, cocina, cuarto criados, baño. Llave bajos teléfono I-3010.

HABANA 232, CASI ESQUINA A San Isidro, sala, comedor, dos habitaciones, baño intercalado, cocina de gas, calentador y patio. Informes: «La Regente», teléfono M-9232.

SE ALQUILAN LOS ALTOS DE LA carnicería de Estrella y San Nicolás, 3 cuartos, sala y comedor. Informan en la misma, de 9 all y de 3 a 5.

SE ALQUILAN LOS BAJOS DE Lealtad 33-A., con sala, 3 cuartos, baño completo intercalado, comedor, cocina, cuarto y servicio de criados. La llave en la misma. Informes: Telf. FO-2368. Precio: $35.00.

CASA NUEVA: $30.00, PRIMER PIso alto, media cuadra de Monte, Romay 25: sala, saleta, cuatro cuartos, baño intercalado, comedor al fondo y servicio de criados. Librería Albela: U-5783.

CASA DE UNA PLANTA: $30.00, SAN Lázaro 496, entre L. y M., con sala, comedor, 3 habitaciones, baño completo y demás comodidades. Librería Albela: U-5783.

LOMA DEL ANGEL, CUARTELES número 19. Alquilo piso alto, céntrico y ventilado: sala, comedor, dos habitaciones, baño y cocina. Agua fría y caliente. Informes: O-Reilly número 11, quinto piso.

ALQUILO EN $30.00, CASA MODERna, Fernandina 66, a una cuadra de Monte: sala, saleta, 3 habitaciones, patio y traspatio. Agua abundante. La llave al lado.

SE ALQUILAN LOS MODERNOS bajos de San Joaquín 22 por Velázquez a una cuadra de Monte, con sala, comedor, tres cuartos, baño intercalado y cocina de gas.

$25.00. MODERNOS ALTOS 3 HABItaciones, sala, comedor, baño completo. Muy frescos. Agua abundante. Entre dos líneas tranvías. Vigía y Fernandina.

ALQUILO PRIMER PISO CERRAda del Paseo No. 1A entre Zanja y Salud, sala, saleta, comedor 3 cuartos y servicios de criados. No falta agua. Llaves e informes en la misma.

ALQUILO SEGUNDO PISO SAN Lázaro 79, tres ventanas, sala, comedor, tres habitaciones, abierto de nueve a doce. Teléfono A-6087. Cuarenta y cinco pesos.

MALOJA 140 ESQUINA LEALTAD, moderna, sala, y comedor grandes, dos cuartos, baño completo con calentador, cocina, patio, alquiler $32. Llave en la bodega. Informan Telf. I-6249.

$25.00: SAN JOSE 228, ENTRE MAzón y Stadium de la Universidad; sala, dos cuartos, comedor, baño, cocina y patio. Informan en la misma.

SE ALQUILA: ANIMAS 13, ALTOS, casa moderna, con sala, dos habitaciones, baño intercalado, comedor, cocina y cuarto para criados. Precio de situación. Telf. M-1343.

SE ALQUILA: NEPTUNO 167, ENtre Escobar y Gervasio, acera brisa, primer piso, decorado, moderno, tres habitaciones y una de criada, baño intercalado, etc. Llave en los bajos. Informes: M-7742. Precio: 55 pesos.

SALUD No. 158 ESQUINA OQUENdo 2o piso se alquila con sala comedor, dos habitaciones, baño completo, agua por motor. Informan en la bodega.

ALQUILO MODERNOS ESPACIOSOS altos, Neptuno 175 esquina Gervasio. Sala, saleta, tres cuartos, comedor al fondo, baño intercalado, servicio completo criados. Informan: F-5919.

EN $25.00, SE ALQUILA LA FRESCA y ventilada casa, calle Agustín Alvarez número 14, entre Marqués González y Oquendo, a dos cuadras de Belascoaín, con abundante agua, acabada de pintar, compuesta de sala, saleta corrida, tres habitaciones, cocina, patio y servicios. Llaves en el número 10. Informes: Francisco Torres, edificio Pedroso, Aguiar número 65. Telf. A-7830.

SE ALQUILA UN PISO SAN RAfael No. 152, altos La Colonial. Telf. U-1427.

ALQUILO PISITO MODERNO, EN planta baja del edificio Lealtad 188, esquina a Peñalver: sala, habitación, baño intercalado, cocina, propio para hombres solos o matrimonios. Llave en la bodega.

ALQUILO PRIMER PISO, ARAMBUro 7, esquina a Jovellar: sala, recibidor, tres cuartos, baño, comedor al fondo, cocina de gas y servicio de criados. Precio: $30.00.

ZANJA 54, ESQUINA A LEALTAD. Se alquilan los bajos para establecimiento. Las llaves en El Engado en los altos. Informan teléfono M-1353.

SE ALQUILA LA MODERNA PLANta baja de la casa San Carlos entre Estrella y Maloja. Informes: Amistad 97. Telf. M-1060.

JESUS PEREGRINO 61 ENTRE SOledad y Castillejos. Se alquila una casa con gran sala, comedor, tres cuartos y servicios en $35.00 con dos meses en fondo. Su dueña Calzada esquina a 8, Vedado. F-2505.

SE ALQUILA EL PISO PRINCIPAL de la casa Suárez No. 32, compuesto de sala, comedor, 2 habitaciones, cocina y baño. Las llaves en los bajos Rastro .Informa Sr. Mallada Reina 104 teléfono M-3741.

SE ALQUILA EL PISO BAJO DE LA casa Cárdenas No. 7 a una cuadra del Capitolio, compuesta de sala, comedor, tres habitaciones, cocina, baño y patio, las llaves en el piso principal, informa Sr. Mallada, Reina 104 altos. Telf. M-3741.

MALECON 62 Y SAN LAZARO 200, entre Galiano y San Nicolás, de 55 a 22 pesos, pisos completos y apartamentos de varios tipos. Vea al encargado en el segundo piso.

SE ALQUILAN LAS TRES PLANTAS de Obispo 72, entre Aguacate y Villegas, propias para oficinas, talleres y almacenes. Precio: $100.00. Informan en la misma.

MORRO No. 8 ENTRE CARCEL Y Genios. Moderno primer piso alto. Recibidor, sala, comedor, tres dormitorios con closets excelente cuarto de baño y otro auxiliar, cuarto y servicios de criados. Informes en la misma el portero.

ECONOMICAS

Casas de sala, saleta, comedor, dos y tres cuartos, baño intercalado, cocina, cuarto y servicio de criados, en los mejores lugares de la Ciudad:

Trece y M. (edif. Maine)	$ 25.00
Genios esq. a Morro, (edif. «Gómez»	38.00
Marina 16-C.	$ 20.00
Marina núm. 2 (Carreño)	30.00
J. del Monte 374, altos, frente a la Iglesia	$ 34.00
Galiano y San Lázaro, altos, por Galiano	70.00
Departamentos de dos y tres habitaciones, baño y cocina:	
Calle 22 número 24, entre 17 y 19	10.00
Vigía núm. 11	12.00
San Lázaro 222 y 224	15.00
Amistad núm. 68 (Astor)	14.00
Dragones núm. 12	10.00
Marina núm. 2, (Carreño)	10.00
San Ignacio núm. 25	8.00
tre 27 y 28	10.00
Cerro y Colón, local	4.00
Calle Doce y 23	18.00

Oficinas Genios esq. a Morro Telf. M-6747

88 VEDADO

SE ALQUILA LA CASA DE DOS plantas calle 9, No. 33, entre F y G, Vedado, acabada de pintar toda, compuesta de jardín, portal, vestíbulo, sala, comedor, toilet, cocina, servicio de criado y garage, en los bajos. Y terraza y cuatro hermosas habitaciones y cuarto de baño completo en los altos. Informes: Teléfono M-2593, de 7 a 9 a.m. y de 12 a 2.

SE ALQUILAN LOS ALTOS DE Trece 138 entre K y L. Informan esquina K

EN 29 ENTRE B Y C, SE ALQUIlan altos con sala, saleta, 3 cuartos, baño intercalado, comedor, cocina, cuarto y servicio de criados y garage. Precio: $40. Para informes: F-3292.

VEDADO. ALQUILO ALTOS A 266, entre 27 y 29. Portal, sala, recibidor, comedor, cuatro cuartos, baño intercalado, cuarto y servicio de criados, agua abundante, closet.

SE ALQUILA QUINTA No. 96, BAjos, entre 4 y 6, Vedado, jardín, portal, sala, 4 habitaciones, baño intercalado, comedor, cocina, patio, cuarto y servicio criados. Informes Obispo No. 53. M-6917.

G Y CALZADA, VEDADO, SE ALquila lujoso chalet con jardín, dos portales, recibidor, sala, biblioteca, comedor, pantry, cocina, baño, cuarto servicio auxiliar con lavabo y garage, con cuarto de chófer, en los bajos: seis cuartos, dos baños, varios closets, recibidor, cancha de handball y torre de observación, en los altos. U-1710. Tavel.

27 No. 338, ENTRE PASEO Y 8. Sala, comedor, biblioteca, 2 grandes cuartos, lujoso baño, pantry, despensa, cuartos, servicio criados, gas y carbón. Garage. F-2670 $75.00.

VEDADO. SE ALQUILA $30.00 CAlle 8 letra D, entre 19 y 21 preciosos bajos. Jardín, portal, sala, comedor, 2 cuartos, cocina, baño completo y hermoso patio de cemento. También se alquilan los altos. La llave en la letra I. Telf. F-5260.

VEDADO. SE ALQUILA LA CASA calle Once entre B y C, bajos, portal, sala, comedor, lujoso baño en colores, 3 cuartos, pantry, cocina, cuarto y baño de criados y garage. Informan al lado en la casa de la esquina.

ALQUILO CASA MUY AMPLIA Y cómoda con closets en todos los cuartos. Tiene jardín, portal, 5 habitaciones, 2 baños intercalados, oficina, terraza al fondo, cuarto para criados y garage. Calle 9 No. 24 entre H e I. Vedado.

PLANTA MODERNA, ACERA BRIsa, Cuatro y Línea, Vedado, entrada por Cuatro: sala, hall, 3 habitaciones, baño intercalado en colores, habitación y servicio de criados. Agua abundante. Ultimo precio: $40.00. Verse, de 8 a 12 a. m.

CHALET: CALLE 29 NUMERO 39, entre E. y F., sala, 3 cuartos, 2 cuartos y servicios de criados, garage y pantry. Informes: F-2248. La llave en el 37.

SE ALQUILAN DOS MODERNAS Y magníficas casas, primero y segundo pisos, Precios moderados. Calle Catorce y Línea, Vedado, bodega.

27 No. 338, ENTRE PASEO Y A. Sala, comedor, biblioteca, 3 grandes cuartos, lujoso baño, pantry, despensa, cuartos, servicios criados, gas y carbón. Garage. F-2670. $75.00.

SE ALQUILAN ALTOS CALLE 4 No. 257 entre 25 y 27. Con terraza, 4 cuartos, baño, sala, comedor, y demás comodidades. La llave en los bajos. Informes F-2982.

ALQUILO LOS ALTOS DE 23 ESquina H, con sala, saleta, comedor, tres cuartos, servicios de criados y una gran terraza. Precio 55 pesos.

$30.00 ALTOS A LA BRISA, B. NUmero 296, entre 29 y 31: sala, comedor, 2 cuartos, otro de criados, baño de lujo intercalado, cocina, etc. Enséñase de 11 a 6. Dueño: F-5471.

SE ALQUILA: CALLE OCHO NUMEro 49, entre 21 y 23. Espléndida casa compuesta de jardín, portal, sala, comedor, 3 habitaciones, baño grande completo, cocina y patio. Informes: bufete de Fernández y Cuadrado. O-Reilly 26, altos: M-2602.

CHALET DE DOS PLANTAS, ALquilo Once esquina a F. Baja: Jardín, portal, sala, comedor, pantry, cocina, cuarto y baño criados, baño visitas, garage. Alta: Recibidor, cinco habitaciones, dos hermosos baños, azotea, lavandería. Aguilera, Mercaderes 27. M-8628. U-6509.

EN LO MEJOR DEL VEDADO, ROdeado de residencias particulares próximo varios colegios, alquílase preciosos altos construcción moderna, bien ventilados, abundante agua, todo confort.

ALQUILASE ESPLENDIDA RESIdencia amueblada o sin muebles. Avenida Columbia No. 19: Sala, recibidor, 5/4, 3 baños, biblioteca, hall, comedor, terraza, pantry, doble garage y servicios criados. $85.00. Informes: FO-7359.

ALTOS MODERNOS, VEDADO, 5ta. No. 29, entre F y G. Sala, comedor, cuatro cuartos, baño, servicio criados. 40 pesos; llave en los bajos. Teléfono FO-1765.

ALTOS FRESQUISIMOS PROPIOS 2 familias, 4 grandes dormitorios, 2 baños completos, sala, recibidor, comedor, garage; piso segundo, 25, esquina a D, lado primer piso: 3 dormitorios, mismas comodidades.

QUINCE NUMERO 330, ENTRE A. y B., casa de una planta, propia para familia numerosa. Consta de sala, saleta, hall, cuatro habitaciones, dos baños, cuarto y servicio de criados, pantry, cocina, traspatio con árboles frutales y sótano. Informes en la misma, sólo de 2 a 4 p. m.

ALQUILO CASA, ALTOS, ACABADA de pintar, 21 número 278, esquina a D., Vedado, acera de sombra: sala, cuatro habitaciones, comedor, baño, cocina y servicio de criados. Pueden disfrutar del portal y jardín: $40.00. Llave al lado. Informan: M-2539.

VEDADO: SE ALQUILAN LOS HERmosos altos de la casa, calle Seis entre 23 y 25. Son modernos y tienen muchas comodidades. Informan: Teléfono F-2078.

CALLE ONCE NUMERO 127, MOderna y lujosa residencia: jardín, portal, sala, comedor, 3 habitaciones, 2 baños completos, servicio de criados y garage. Llaves e informes: calle L número 106. F-2124.

ALQUILO ALTOS FRESCOS, CALZAda 114, entre Seis y Ocho: sala, comedor, dos baños completos, cuatro habitaciones, servicio y dos cuartos de criados, garage y terraza. Informes: calle Seis número 110, bajos: F-4860.

VEDADO: ALQUILO CASA CREcherie y 21, acabada de pintar: sala, comedor, 3 cuartos y uno azotea. Informes: Gervasio 118, casi esquina a San Rafael. Llaves en los bajos, bodega: $34.00.

VEDADO. —CALLE TRECE ESQUIna a F. Amplia y cómoda residencia. Jardín, portal corrido, vestíbulo, recibidor, gran sala, hall central, seis dormitorios, salón de comer, galería al fondo, dos baños completos, dos cuartos de criados con sus servicios, pantry, cocina, garage con su cuarto y servicios de chauffeur, sótano. Las llaves de 1 a 5 p.m. Infoormes Obispo 16, altos.

90 MARIANAO y sus REPARTOS

VERANEE FRENTE AL MAR,. SE alquila o vende elegante residencia Primera Ave. entre 4 y 6 Reparto Miramar, 4 cuartos, gran living-room 4 closets, sótano, pantry, garage, terraza, pintándose, informan M-7245.

ALTURAS DE ALMENDARES. SE alquila la casa Avenida del Parque No. 9 compuesta de jardín, portal, sala, 3 habitaciones, baño completo, comedor, garage y demás comodidades. La llave al lado. Informes teléfono M-6946.

SE ALQUILA UNA CASA, CON PORtal, sala, comedor, dos habitaciones y patio. Calle Cuatro número 69, reparto Redención, Marianao. Telf. F-6251.

SE ALQUILA UNA CASA ACABADA de fabricar, sala y dos cuartos. F. y Consulado, reparto La Sierra, ruta 30.

$70.00: AVENIDA AMERICA ESQUIna a Avenida de los Aliados, reparto Alturas del Río Almendares, altos, compuestos de sala, hall, comedor, 3 habitaciones, gabinete, baño, pantry, cocina, cuarto, servicio y garage. Informes: Bufete de Arellano. M-3936

SE ALQUILA LUJOSA CASA EN EL Reparto La Sierra, calle C entre 32 y 34, compuesta de dos plantas, sala, recibidor, hall, 4 cuartos, 2 baños, comedor, cocina, pantry, garage y cuarto de criados, con su cancha de Hand ball al fondo. Planta alta: tres cuartos con su baño completo y terraza al frente y fondo. Informan: teléfono FO-2404.

A DOS CUADRAS DEL PARADERO de Columbia, calle Avenida Séptima entre Primera y Avenida de Oficiales. Se alquilan dos casas acabadas de construír, con todas las comodidades y lugar muy fresco. Telf. F-3950.

ALTURAS DE ALMENDARES: AVEnida de los Aliados 1, media cuadra tranvía: sala, hall, 5 habitaciones, baño intercalado, portal, comedor, garage, 2 cuartos de criados, servicio, patio y lavadero. Todas comodidades. Informan: 17 número 419. F-2869.

ALQUILO LUJOSO CHALET, CALLE 22 y Tervera Avenida, reparto Miramar: sala, comedor, biblioteca, terrazas, pantry y cocina, 5 dormitorios con dos baños, garage 2 máquinas, 3 cuartos de criados y 2 baños. Informes: F-5742.

SE ALQUILA LUJOSA RESIDENCIA con o sin muebles, calle Doce entre Tercera y Cuarta Avenidas, Ampliación de Almendares. Telf. FO-2142

SE ALQUILA: AVENIDA CUARTA entre Nueve y Diez, regia residencia compuesta de jardín, portal, sala, 4 habitaciones, hall, baño intercalado, comedor, cocina, garage, cuarto y servicio de criados y traspatio. Informan: bufete de Fernández y Cuadrado, O-Reilly 26, altos: M-2602.

REPARTO MIRAMAR SE ALQUIlan calle 14 entre 1a y 3a Ave. acabadas de fabricar chalet con todas las comodidades.

ALTURAS ALMENDARES, SE ALquila elegante Chalet situado Ave. de Alturas, entre Ave. de la Paz y Ave. Central. Precio: $80.00. Quintana. M-8182. Chacón 23, altos.

LA SIERRA. SE ALQUILA LA CASA mejor situda del Reparto. Sala, saleta, comedor y tres grandes cuartos. Magníficos muebles. FO-2493.

SE ALQUILA

Amplia residencia, reparto Ampliación de Almendares, Avenida Doce, (línea tranvía Playa), entre Trece y Catorce, cerca del hotel Almendares. Comodidades y servicios completos. Mucho terreno. La enseña el jardinero que la cuida. Informes: Francisco Andreu, Paseo 35, entre Quince y Diecisiete, Vedado.

SE ALQUILA UN CHALET EN 2 y Línea, Reparto Miramar, frente a los parques, informes en el mismo de 9 a 11 y de 3 a 6 o por el teléfono A-8842.

SE ALQUILA. CASA AMUEBLADA con teléfono, refrigerador, radio, etc, compuesta de: jardín, portal, sala, hall, 2 habitaciones, baño intercalado, comedor al fondo. Garage, patio y traspatio. Tercera entre 12 y 14. Reparto Almendares. Informan: A-8616

SE ALQUILA LUJOSA RESIDENCIA con o sin muebles, calle Doce, entre Tercera y Cuarta Avenidas, Ampliación de Almendares. Tel. FO-2142.

SE ALQUILA LINDA RESIDENCIA amueblada, en Alturas de Almendares, a 20 minutos del Parque Central: tres cuartos de dormir, garage, jardines y traspatio. Telf. FO-1404.

QUEMADOS DE MARIANAO, A UNA cuadra de General Lee, finquita de 4.000 metros cuadrados, casa mampostería, 3 cuartos, baño intercalado, portal, sala, comedor y garage: $35.000 También próximo a desocuparse, bungalow doble forro, 3 cuartos, sala, comedor, portal, baño intercalado y cocina, frente a General Lee: $30.00. Llaves el encargado. General Lee No. 3. Informes: M-2863.

91 J. DEL MONTE Y LA VIBORA

SE ALQUILA EN $40.00 CHALET de dos plantas, Avenida Santa Amalia y Gonzalo. 5 cuartos, garage y otras comodidades. Informan teléfono FO-2378.

MILAGROS ESQUINA A SOLA. ACAbada de reparar. Jardín, hermoso portal, sala, comedor, dos habitaciones, cocina, $20.00. Fresquísima. Muchas comunicaciones. Informes; Mendoza y Ca. Obispo 63.

SE ALQUILA: SERRANO 49, ALtos, fondo, casa compuesta de sala, comedor, dos habitaciones, baño intercalado y cocina. Informan: Bufete de Fernández y Cuadrado. O-Reilly 26 altos Telf. M-2602.

SE ALQUILAN LOS VENTILADOS altos de Estrada Palma 60, esquina Heredia, con todas las comodidades, informes en la misma.

SE ALQUILA, $40.00, ACABADA REparar y pintar, casa Concepción 114 entre Octava y Porvenir. Cuatro cuartos, baño intercalado, comedor, sala y saleta, cuarto y servicio criados, patio y traspatio. Telf. F-5821.

SE ALQUILAN ALTOS DE ESQUIna: sala, comedor, cuatro cuartos, baño fino, cocina, servicio y gran terraza. Carmen y Goicuría, reparto Mendoza, Víbora, ruta 15. Precio: $30.00. I-5180.

SE ALQUILA EN 28 PESOS CORREA número 74, entre Serrano y Durege, compuesta de jardín, portal, sala, saleta, comedor, 3 habitaciones, baño, cocina, patio y traspatio. Informes: Teléfono M-6917 Obispo 53.

SAN JOAQUIN ESQUINA A CRIStina. Sala, comedor, dos habitaciones, baño y cocina. Precio: $23.00. Véase a todas horas. Informes: Obispo 53, teléfono M-6917

TERCERA 26 ENTRE GERTRUDES y Josefina alquilo moderna bonita casa acabada pintar, amplia sala, dos grades cuartos, comedor fondo baño completo, cocina, patio, $15.

VIBORA. —SE ALQUILA LA LUJOsa casa «Villa Julia» en Antonio San Miguel entre Agustina y Carlos Manuel, amplio comedor, siete espaciosas habitaciones, dos baños con closets intercalados, dos cuartos y servicios de criados, garage. Informan en la esquina contiguo «Villalegre» Telf. I-3233.

CORREA 21. JARDIN, PORTAL, SAla, saleta, 4 habitaciones, comedor, baño completo, cuarto y servicio de criados. $34.00. Telf. FO-7822

ALQUILO SAN BENIGNO 63 ESquina Encarnación portal, sala, comedor, 4 habitaciones, baño, cuarto servicio criado, garage, jardín, $40. I-3557.

SAN FRANCISCO 64 ENTRE SAN Lázaro y San Anastasio, Víbora. Se alquila esta linda casa, portal, sala, saleta corrida, 3 grandes cuartos, baño completo, comedor al fondo, patio, traspatio, entrada independiente, cuarto y servicio de criados, cocina, tranvía a la puerta, parte alta. La llave e informes en 23, esquina a A, Vedado.

SE ALQUILA EN EL PARADERO de la Víbora, altos modernos: Sala, tres cuartos, comedor, cocina, baño y patio, entrada independiente. Precio: $25.00. Informes: I-7788.

92 STOS. SUAREZ y MENDOZA

SANTOS SUAREZ: SE ALQUILA, LIbertad entre D-Strampes y Figueroa: sala, saleta, 3 cuartos, baño intercalado, comedor al fondo, cocina y servicio de criados. Informes en la misma.

GENERAL LACRET 507. ALQUILO altos modernos, recibidor, sala, comedor, 3 cuartos, cocina, baño hall, cuarto y baño de criados, tratar Concepción 10, Víbora. Telf. I-3519.

ALQUILO SAN BENIGNO 54 FRENte al Parque, portal, sala, saleta, cuatro cuartos, comedor al fondo, baño, servicios. Informes: Animas 84 La Perla, teléfono A-8222.

SANTOS SUAREZ. SE ALQUILA una casa altos, sala, saleta, tres cuartos, baño completo. San Benigno y Enamorados.

93 LUYANO

SE ALQUILA: ENNA 39, CASA COMpuesta de portal, sala, comedor, dos habitaciones, cocina, baño y patio. Informan: Bufete de Fernández y Cuadrado. O-Reilly 26, altos, Teléfono M-2602.

94 LAWTON y BATISTA

CHALET CON SALA, RECIBIDOR, cinco habitacionts, garage 2 cuartos criados, comedor pantry y jardines 10 No. 20 entre Can Francisco y Concepción Reparto Lawton. Informes en el mismo.

98 ALQUILERES VARIOS

COJIMAR

REAL No. 37

Se alquila: portal, sala, comedor, seis cuartos, 2 baños modernos, pantry, cocina, garage, dos cuartos de criados y gran patio. Agua abundante a todas horas. Situación inmejorable. Acceso a la playa directamente desde la casa. Puede verse de 8 de la mañana a 6 de la tarde, todos los días. Informes: F-6396 y A7362.

PLAYA GUANABO ALQUILO $160 temporada verano, hermosa casa mampostería todo confort moderno, portal, sala, dos habitaciones, baño comedor, cocina, agua corriente, luz. Informan I-6550.

SE ALQUILA MAGNIFICO BEAUTY Parlor en el Hotel «Presidente» con todos los aparatos modernos. Brillante oportunidad para un peluquero experto.

SE SOLICITAN

99 SOLICITUD DE ALQUILERES

ALQUILO CASA O NAVE, PARA DEdicarla a vivienda. Hago obras por mi cuenta, de 10 a 30 habitaciones. Facilito dinero sobre alquileres a base de contrato. Damas número 28. Rodríguez: A-8152.

SE DESEA ALQUILAR UNA CASA moderna con dos cuartos, sala, comedor, baño, cocina amplia y garage. Se prefiere en el Vedado. Informes por escrito al Sr. U.A.T. apartado 499, Habana.

NECESITO UNA SALA CON DOS HAbitaciones, planta baja, para consulta médica, en casa de familia, de Galiano a Consulado y de Barcelona a Concordia. F-3864.

101 PERDIDAS

PERDIDA: GRATIFICARE AL QUE me devuelva cartera con catálogo de escrituras, dejada ayer a las 11 y media a. m., en guagua línea 24 o 25, al Sr. Pérez, Zulueta número 71, altos.

PERDIDA PERRA POLICIA, CARmelita, 4 patas blancas. Entiende por «Diana», calle Industria 6. Se le gratificará a quien la entregue. Dr. Etchegoyen.

108 AGENCIAS DE COLOCACIONES

"LA HABANERA" U-1880

Servimos con referencias, criadas, cocineras, manejadoras, mensajeros de boticas y toda clase de servidumbre de ambos sexos. Neptuno 255 esquina a Espada. U-1880.

LA MATANCERA: A-7740

Servimos rápidamente: criadas, cocineras, choferes. Toda clase de servidumbre y empleados de ambos sexos con referencias, Sol número 111. entre Egido y Villegas.

AGENCIA DE COLOCACIONES «LA Sagüera», F-3295. Servimos rápidamente Criadas, Cocineras, Chauffeures, toda clase de servidumbres y empleados de ambos sexos. Con referencias en 31 entre 2 y 4. Vedado.

AGENCIA "BEERS"

La Decana de las Agencias mantiene todos los días, el más completo servicio para su numerosa y distinguida clientela, tanto en servicio doméstico, como para oficinas, regida por las más altas y principales normas de sistema y de conducta irreprochable. (Desde 1906), Plaza de la Catedral 16: M-7730.

CUBAN AMERICAN EMPLOYMENT. La casa más acreditada en el servicio de cocineros, criados, cocineras, criadas, manejadoras, choferes camareros y oficinas, españoles, jamaiquinos y asiáticos. Consulado 142. Teléfno M-1534.

103 CRIADAS y CRIADOS

SE SOLICITA UN CRIADO DE MAno, que tenga buenas referencias de casas particulares donde haya servido. Milagros esquina a D-Strampes, Santos Suárez.

SE SOLICITA UN CRIADO DE MAno, blanco o del país, para trabajar en los repartos. Tiene que ser fino, competente y con buenas recomendaciones de casas conocidas. Sueldo: 25 pesos. Dirigirse a Aguiar 19, bajos, de 4 a 5.

SE SOLICITA UNA MUCHACHA, PAra los quehaceres de una casa chica y de corta familia. Galiano número 110, primer piso.

SE SOLICITA UNA MUJER BLANca para los quehaceres de una casa puede dormir fuera si lo desea. Para informes: Suárez No. 50 altos, esquina Gloria.

NECESITO UN CRIADO DE MANO, y un chauffeur, con referencias. Sueldo: $30. También necesito un jardinero, una sirvienta para sanatorio, sepa coser, y otra para cuartos, $20. Compostela 58.

MATRIMONIO EXTRANJERO CON tres niños necesita criado para todo servicio. Indispensable sea competente y bien recomendada. Dirigirse Obispo 117 (altos).

104 COCINERAS y COCINEROS

SE SOLICITA UNA JOVEN DEL país que sepa cocinar y ayude a la limpieza para poca familia. Ha de traer referencias. Genios Genios 15, altos, de 12 a 5.

SOLICITASE SEÑORA DE MEDIANA edad, para cocinar y limpiar a matrimonio solo, en Playa de Santa Fe. Informes en la farmacia de Suárez y Esperanza.

SE SOLICITA UNA COCINERA Y repostera, española, muy limpia. Que tenga referencias y duerma en la colocación. Calle 27 y 30, reparto Kohly, (casa de cañas bravas).

SE SOLICITA UNA CRIADA, PARA cocinar y limpiar en casa pequeña de corta familia. Sueldo: $10.00. Calle A. número 9, entre Calzada y Quinta, primer piso, interior, letra A.

SOLICITO UNA COCINERA ESPAñola, que haga limpieza. Sueldo: $18.00. Que sea limpia, formal y duerma en la colocación. Nuestra Señora de los Angeles y Quiroga, Luyanó, al fondo de las Hijas de Galicia.

SE SOLICITA UNA ESPAÑOLA, PAra cocinar y limpiar a matrimonio, en Belascoaín 95.

SE SOLICITA UNA JOVEN BLANCA, para cocinar y limpiar a corta familia. Que tenga referencias. Sueldo: $15.00. Maloja número 23, altos, primer piso.

SOLICITO UNA BUENA COCINERA, sin pretensiones, que duerma en la casa; y una criada joven: FO-1168.

SE SOLICITA UNA MUCHACHA que sepa cocinar para todo servicio corta familiia. Si no sabe cocinar, no se presente. Sueldo: $12. No duerme en la colocación. Obrapía 65 2o. piso.

SE SOLICITA UNA COCINERA DE color, de mediana edad. Ha de dormir en la colocación. Sueldo: $6.00 y ropa limpia. San Francisco 70, entre San Lázaro y San Anastasio, Víbora.

SE SOLICITA UNA COCINERA PAra corta familia, que ayude a la limpieza y cumpla con su obligación. Se desean referencias. Puede dormir en la colocación. Sueldo: $9.00 o $10.00. Telf. F-5982.

110 LAVANDERAS

SE SOLICITA UNA MUCHACHA, PAra lavar por horas. Línea número 86, esquina a Paseo, Vedado.

111 CHOFERES

SOLICITO UN CHOFER, CON REFErencias, para el jardín «Tosca». Telf. I-6201.

113 OPERARIOS y APRENDICES

SE SOLICITA UN MEDIO OPERArio de ebanistería. Obrapía No. 28.

114 AGENTES y VENDEDORES

NECESITAMOS PERSONAS COMpetentes ambos sexos, bien relacionadas con particulares para emplearlas con buena retribución. Dirigirse Sr. Bernal, Muralla 98, Edificio Prieto departamento 109.

HOMBRES DESOCUPADOS TODOS países necesítanse, trabajo bien remunerado. Deben saber leer y contar. Manzana de Gómez 408 2 a 6 p. m.

AGENTES

Se solicitan jóvenes activos para artículos americanos de fácil venta. Pueden ganar 300 pesos mensuales. National Export Sales. 1123 Broadway, New York.

SUSCRIBASE Y ANUNCIESE EN EL «DIARIO DE LA MARINA»

115 OFICINISTAS

SE SOLICITA TAQUIGRAFO EN INglés y castellano, joven, con experiencia. Que tenga buenas referencias. Diríjase por carta a «Applicant», Apartado 2289, Habana.

NECESITO UNA MECANOGRAFA y una dependienta para una sombrerería. También necesito una dependienta para una revista, y una sirvienta para sanatorio, sepa coser Compostela 58. Agencia.

116 SOCIOS

FABRICANTES DE MEDIAS DEsean trasladar su fábrica para Cuba. Equipada para manufacturar una línea completa. Deseamos establecer relaciones con personas solventes y referencias A-1 que se interesen en tomar parte activa en dicho negocio. Dirígase: Apartado Postal 706, Atlanta, Georgia.

SE SOLICITA UN SOCIO QUE APORte algún capital para ampliar negocio, noble, próspero y acreditado. Informes Neptuno 131, bajos.

SOLICITO SOCIO CON MIL PESOS para negocio en marcha, garantizando ciento veinte pesos mensuales de utilidad, de vida propia. Martínez, Infanta y Clavel, nave.

117 SOLICITUDES VARIAS

ORGANIZACION PARA COBROS Y Reclamaciones. Sin gastos. Toda clase de gestiones, cobros de cuentas atrasadas y créditos. Absoluta garantía. Procedimientos Screel. Manzana de Gómez 555 Telf. M-7874.

SOLICITO UN MATRIMONIO ESPAñol, sin hijos, para encargados de casa de inquilinato, con garantías. Informan: Amistad 130, altos, de 11 a 1.

NECSSITO LIBROS USADDS DE todas clases, compro cualquier cantidad, Obispo 82, M-9017. Llame o tráigalos voy inmediatamente llamando al teléfono M-9017, Obispo 82

SE OFRECEN

118 CRIADAS y CRIADOS

DESEA COLOCARSE UNA MUCHAcha blanca por horas, llamen para el Vedado al F-2549.

DESEA COLOCARSE UNA CRIADA de mano, también se coloca de manejadora, tiene buenas referencias. Informa Herrera 5a. 110 esquina 10, Vedado F-3019.

SE OFRECE UN BUEN CRIADO español, honrado y trabajador, sin pretensiones. No le importa ir al interior, lo mismo que para una portería. Tiene buenas referencias de las casas que ha estado. Telf. F-3771.

SE DESEA COLOCAR UNA ESPAñola, para criada de cuartos o manejadora. No le importa ir al campo. Telf. A-9273.

SE DESEA COLOCAR UN JOVEN español, de chofer, con 10 años de práctica. Tiene buenas referencias. Telf. U-6876.

SE DESEA COLOCAR UNA JOVEN española, para criada de mano u otros quehaceres. Telf. M-4594.

SE DESEA COLOCAR UNA JOVEN española, de criada de cuartos o de comedor, entiende bastante de costura. Tiene referencias. Informes: Calzada 64, bajos, entre E. y F. Telf. F-3856.

SE DESEA COLOCAR UNA JOVEN española, para cuartos o comedor. Tiene referencias. Telf. F-2056.

SE DESEA COLOCAR UNA JOVEN española, para criada de mano o de cuartos. Tiene buenas referencias. Informes: Telf. F-6079.

SE DESEA COLOCAR UN JOVEN español, de criado de mano, práctico en el servicio. Tiene referencias: U-5090.

SE DESEA COLOCAR UN CRIADO peninsular en casa de familia práctico en todo lo que requiere un servicio fino, sabe planchar ropa de caballero, magníficas referencias de familias distinguidas. M-4157.

ESPAÑOLA SE COLOCA LO MISmo cocina que otro trabajo, no trabajo menos de 20 pesos. Calle 13 No. 5, entre 6 y 8. F-6253.

SE DESEA COLOCAR CRIADO ESpañol práctico en su trabajo, sirve a la rusa con referencias de familias distinguidas. Telf. M-8633.

DESEA COLOCARSE CRIADO DE mano español, experimentado en todo servicio fino, trabajador, sin pretensiones, y con esmeradas referencias de buenas casas. Teléfono: M-1959.

SE OFRECE CRIADO ESPAÑOL, con referencias y experto en todo servicio doméstico. Es honrado y cumplidor. Informes M-1149 Aguila núm. 231.

SE OFRECE CRIADA BLANCA PAra cuartos o comedor con buenas referencias. Duerme en la colocación y sale a los repartos. Informes M-1149.

YOUNG MAN SEEK IMPLOYMENT as hauseman, water or general work, will go to contry also have references. Please Call FO-2644.

SE DESEA COLOCAR UN ESPAÑOL de criado entiende de jardín, portero, sereno, encargado, tiene buenas recomendaciones de las casas que ha trabajado. F-3816.

DESEA COLOCARSE UNA JOVEN de color para los quehaceres de un matrimonio solo. U-6787.

SE OFRECE JOVEN CUBANA PAra limpiar, cocinar o manejar, tiene referencias. Telf. FO-9339.

DESEA COLOCARSE UNA JOVEN española de criada de cuartos o de comedor, 13 No. 425 entre 6 y 8 Vedado. F-6253.

SE DESEA COLOCAR UNA ESPAñola, para criada de mano, es trabajadora y honrada. Tiene referencias de donde ha prestado sus servicios. Informan: Telf. U-6827.

SE DESEAN COLOCAR DOS ESPAñolas: una señora para limpiar y cocinar a matrimonio solo o señora; la otra, una joven para limpieza por horas, o para acompañar a una señora. Informes: Oficios 25, entre Santa Clara y Sol.

SE DESEA COLOCAR UNA MUCHAcha, para el servicio de limpieza de la casa, o para cuidar los niños. Informes: X-2289.

SE OFRECE UNA BUENA CRIADA del país. Tiene recomendaciones, va a los repartos y duerme en la colocación o fuera. Informes: A-7740.

JOVEN ESPAÑOL, DE BUENA presencia, desea colocarse de criado de manos; sirve bien a la rusa; tiene buenas referencias. Teléfono M-4145.

DESEA COLOCARSE UNA JOVEN española de criada de manos o de cuartos. Tiene buenas referencias. Teléfono F-5410.

DESEA COLOCARSE UNA JOVEN española para criada de manos, entiende un poco de cocina y no duerme en la colocación. Tiene referencias. Teléfono F-5410.

119 COCINERAS y COCINEROS

SE DESEA COLOCAR UNA SEÑORA de color para cocinar, entiende de hacer dulces, tiene referencias. Telf. FO-7890, duerme fuera.

SE OFRECE UNA BUENA COCINEra, también se coloca de lavandera tiene buenas referencias. Informe Herrera, 5a 110, esquina 10, Vedado. F-3019.

DESEA COLOCARSE COCINERO chino, sabe cocinar a la española y criolla, hace dulces finos, informan Zanja 47, preguntar por Alfonso Chao, U-3595.

SE DESEA COLOCAR UNA MUCHAcha española, práctica en la cocina, es muchacha fina y sabe trabajar muy bien. Tiene excelentes referencias. Sueldo: de $19.00 a $20.00. Informan: Telf. M-9683.

BUEN COCINERO Y REPOSTERO, joven chino desea colocarse en casa particular, sabe cocinar bien a la criolla española y americana, sabe pastelería y repostería, muy limpio tiene referencias de buena casa. Informan M-4503. Luís.

SE DESEA COLOCAR DE COCINEra una señora de mediana edad, sabe de repostera. Informes: teléfono F-6079.

SE OFRECE UN COCINERO Y REpostero, español, de mediana edad, para casa particular u hotel, hace pastelería americana y criolla. Es hombre solo y limpio. Tiene buenas referencias. Telf. M-4797.

SE DESEA COLOCAR UNA ESPAñola, de mediana edad, para cocinera, entiende de repostería. Tiene referencias. Calle I. número 6, entre Nueve y Once. Vedado.

SE DESEA COLOCAR UNA COCInera y repostera española, en buena casa. No le gusta estar cambiando de colocación. Tiene buenas referencias. No se coloca menos de 20 pesos. Informes: Telf. I-6208.

SE DESEA COLOCAR UNA BUENA cocinera y repostera, muy práctica en el oficio, sólo para la cocina. Tiene buenas recomendaciones y desea casa particular honorable. Telf. M-2183.

SE OFRECE UNA MUCHACHA, PAra limpiar y cocinar, es muy limpia y cumplidora. Sabe hacer dulces. Tiene buenas referencias. Telf. A-8205

SE OFRECE UNA COCINERA Y REpostera, inglesa, de mediana edad. Tiene referencias de años y duerme en la colocación o fuera. Prefiere buen sueldo. Informes: M-1149, Aguila 231.

SE DESEA COLOCAR UNA ESPAñola, para cocinera y criada, es limpia. Tiene referencias de las casas donde trabajó y duerme o no en la colocación: M-3339.

SE DESEA COLOCAR UNA BUENA cocinera de color, es muy limpia y hace algo de limpieza. Tiene recomendaciones y duerme o no en la colocación: M-3339.

DESEA COLOCARSE UNA COCINEra y repostera española, hace plaza, tiene buenas referencias. Cuba 26, pregunten por la encargada.

GRAN COCINERO FINO ASIATIco, desea colocarse casa particular, muy práctico criolla, española y francesa, hace dulces variados, limpio y formal; tiene muy buenas referencias. Teléfono M-4313.

SE OFRECE COCINERA DE COLOR inglesa para limpiar y cocinar a matrimonio o cocinar solo o para criada. Duerme en la colocación y sale a los repartos. Informes M-1149 Aguila 231.

SE OFRECE CRIADO DE MANO ESpañol, práctico en servicio fino, con buenas referencias. Informan: Aguila 75. Tintorería Teléfono A-0347

SE DESEA COLOCAR SEÑORA DE mediana edad para cocinar a matrimonio solo o corta familia, tiene referencias. Informan Telf. A-9662.

SE DESEA COLOCAR UN COCINEro de mediana edad, cubano, ha trabajado en muy buenas casas. Experto en casas de huéspedes informan: San Pedro No. 12 departamento 321 teléfono A-8768.

UN ASIATICO COCINERO Y REPOStero desea colocarse en casa particular, sabe cocinar a la criolla, española y francesa, sabe cumplir con su obligación y tiene referencias. Informan teléfono M-9164.

SE DESEA COLOCAR UNA COCINEra con inmejorables referencias sin pretensiones, no le importa ir a los repartos. F-3164.

120 MANEJADORAS

JOVEN ESPAÑOLA DESEA COlocarse para manejadora con referencias de las mejores familias de la Habana. Tiene mucha práctica en niños. Telf. F-3953.

122 INSTITUTRIZ

SE OFRECE UNA FRANCESA, DE 26 años, recién llegada de París, con título de la Universidad de París, con título de la Universidad de París. Habla inglés y de presencia muy agradable. Mlle. Lucie: M-7730.

REFINED COLOURED ENGLISH girl high school Education as Nurse maid will help with lesson good recommendation FO-1077.

124 LAVANDERAS

SE OFRECE UNA LAVANDERA blanca para corta o mucha familoia. Informan FO-2626 Piquer preguntar por Luisa, Almendares, Marianao.

SE DESEA COLOCAR UNA JOVEN blanca del país para lavar y planchar o limpiar o servir casa de familia hotel o clínica, tiene referencias de casas que ha trabajado. Teléfono F-6248.

SE OFRECE UNA BUENA LAVANdera, en ropa fina, es cumplidora y formal; y una buena cocinera, cocina a la criolla. Tienen referencias y desean buen sueldo. Telf. M-4409.

RELIABLE ENGLISH SPEAKING girl seeks position, as washer, or half day, call phone FO-2644.

125 CHOFERES

DESEA COLOCARSE UN BUEN chauffeur, experto en toda clase de máquinas y mecánica, sin pretensiones, y con esmeradas referencias de buenas casas. Teléfono M-1959.

SE DESEA COLOCAR UN CHAUFfeur particular, tiene referencias de casa comercio. Informan en La Catalana O-Reilly No. 48 teléfono M-6649 preguntar por Eduardo López.

SE OFRECE UN JOVEN ESPAÑOL, servicio. Es tratable, de buena presende criado de mano, práctico en el cia y entiende un poco de jardín. Tiene inmejorables referencias. Informes: Telf. F-3511.

DESEA COLOCARSE UN CHOFFER en casa particular o de comercio, con quince años de práctica, tiene quien lo recomiende. Informan en el F-5054.

SE OFRECE UN CHAUFFEUR EXperto en toda clase de máquina, y mecánica con referencias de años, es solo y va a cualquier lugar. Informes M-1149 Aguila 231.

JOVEN ESPAÑOLA, DESEA COLOcarse para manejadora con referencias de las mejores familias de la Habana. Tiene mucha práctica en niños. Telf. F-3953.

126 JARDINEROS

JARDINERO AGRICULTOR SE DEsea colocar para el ramo de jardinería o agricultura, poda, injertación de árboles frutales. Informan F-6257

129 OFICINISTAS

TENEDOR DE LIBROS: LA PROSPEridad de un negocio estriba en el conocimiento exacto de la marcha del mismo. La contabilidad por partida doble, le demostrará al momento si tiene beneficios o quebrantos. Por una pequeña cuota le ofrezco mis servicios por horas o por meses. Referencias comerciales: Telf. FO-2639.

TAQUIGRAFA Y MECANOGRAFA, corresponsal, conociendo contabilidad, un poco de inglés y experiencia en trabajos de oficina, se ofrece a casa seria. Informes M-9512.

JOVEN EDUCADA DESEA EMPLEO en oficina atender teléfono etc., informes al A-8768 Srta. Ramos departamento No. 321.

JOVEN CON CONOCIMIENTOS GEnerales de Oficina, sin pretensiones tengo referencias. Informes I-3028 a cualquier hora.

121 OFERTAS VARIAS

SE DESEA COLOCAR UN MUCHAcho de 15 años, para trabajar en comercio o en otro trabajo. Telf. A-9242.

M.E.C.D. 2016

ABRIL 10 DE 1937 — DIARIO DE LA MARINA — EJEMPLAR: 5 CENTAVOS

DISTINGUIDOS POLITICOS CHILENOS TRATAN DE REFORMAR LA CONSTITUCION PARA LOGRAR QUE EL PRESIDENTE SEA ELECTO POR EL SENADO Y LA CAMARA

MARXISMO Y NACIONALISMO

MIENTRAS EL OSO RESPIRE...

De cualquier manera que se le enjuicie (fuera de Rusia, porque en Rusia no hay más juicio que el suyo, y es un juicio sumarísimo), Stalin es el hombre a quien se le ha roto entre las manos el figurón del marxismo. Para nosotros, es igual que Trotzky ataque a Stalin en nombre de la doctrina leniniana, que ha desnaturalizado y traicionado, como que otros observadores de la Rusia soviética vean en él un nuevo zar, pero de la idiosincrasia de Ivan el Terrible. Lo que nos interesa son los hechos siguientes:

1o. Que el marxismo, bajo Lenin y Trotzky, ha funcionado en Rusia de una manera íntegra, absoluta.

2o. Que los resultados del régimen bolchevique, de lo que se llama «el experimento marxista», han sido fatales para la sociedad rusa, pues, sin hablar de los centenares de miles de víctimas que produjo, causó la ruina de la agricultura y de la industria, de tal manera, que jamás, ni aún en los tiempos más crueles de la Rusia zarista y oligárquica, se ha vivido tan miserablemente como ahora en aquel país.

3o. Que Stalin ha repudiado el marxismo como doctrina o sistema de gobierno interior y procura, por todos los medios, terminar con la resistencia de los marxistas llamados **integrales** o puros. Todo el secreto del inquisitorial y sanguinario proceso de Moscú reside en el propósito de Stalin de suprimir a sus adversarios y... a sus críticos. La Constitución rusa de noviembre último consagra el fracaso del marxismo. Crea una gran burocracia y un gran ejército para organizar e impulsar las ambiciones nacionales de Rusia.

Y 4o. El hecho capital: Fracasado en la inmensa nación eslava, el marxismo sigue siendo el eje de la política internacional de Rusia. O sea: un artículo de exportación... Simultáneamente, se fusila o decapita a los representantes del marxismo en el territorio ruso y se nombran agentes y se les provee de dinero para que realicen en los demás países la revolución marxista. Es un juego doble, un timo colosal que ha surtido efecto en la desventurada España y que los **croupiers** de Moscú le han puesto sobre el tapete de Francia.

Y ante la realidad de esta política, que encubre, simplemente, los apetitos del nacionalismo eslavo, ¿cómo no asombrarse de la inercia de la política internacional de un país tan sensato y conservador como Inglaterra? Según André Maurois, su más reciente historiador, Inglaterra es un país que ha sabido evitar las revoluciones sangrientas y estériles (para Maurois la Revolución británica fué «un simple cambio de **signatures**»), y que, hasta ahora y en toda ocasión, ha sabido encontrar la fórmula de conservar su grandeza y su fuerza, que se nutren de un empirismo político intransmisible, específicamente inglés. El aislamiento insular ya no existe, a pesar del dominio de los mares, porque la aviación ha concluído con todas las distancias. Inglaterra es hoy tan vulnerable como cualquiera otro país. Surge, pues, para los ingleses, una de esas horas en que les es preciso cambiar de método, introducir innovaciones en su política empírica. Y ocurre que se le adelantan dos potencias continentales, Alemania e Italia, que van asumiendo el papel de árbitros de Europa. No está Inglaterra conforme con el marxismo. **El Labour Party** no ha pasado nunca de ser, patrióticamente, respetuosamente, «la oposición de Su Majestad». Nadie ignora lo que piensa, lo **que siente** Inglaterra. Pero, ¿por qué no lo dice? ¿Por qué tarda en reconocer al gobierno nacionalista de España, que es la piedra de toque de la sensibilidad y la perspicacia políticas de los Estados europeos? Londres entra en **pourparlers** con Franco, pero no lo reconoce. Explicación: Francia. La Francia que formó un «pacto defensivo» con la Rusia soviética, que, de hecho, es una alianza. ¿No le es posible a Inglaterra denunciar, destruir esa alianza, presentarles a los franceses el dilema: «con Rusia o conmigo»? Ya se verá... Inglaterra es tardía, premiosa en sus resoluciones. Y ecléctica, demasiado ecléctica...

Entre tanto: dígnese el lector consultar un mapa-mundi y cuente los países en que, desnaturalizado o no, domina el marxismo. Pues sólo en un país, en Rusia, ya que la España de Largo Caballero no representa sino las dos quintas partes del territorio hispánico, y en esa zona no existe ningún régimen constituído: es una yuxtaposición de doctrinas antagónicas y violentas; políticamente no es nada, un caos... En las tres quintas partes del suelo español impera un gobierno nacional, germen del futuro régimen corporativo y totalitario de España. En Italia y Alemania las restauraciones nacionalistas aparecen sólidas y flexibles, perfectamente logradas. En Portugal, en Hungría y en Polonia lo mismo. Bélgica, desviándose de la Francia del pacto ruso, afirma su nacionalismo. En el Estado holandés, en Suiza y en los Estados escandinavos no ha prendido la semilla marxista. Las democracias americanas han sabido rechazarla vigorosamente. Y por último, el Japón, el cerebro de Asia, toma parte, en primera línea, en la cruzada contra los Soviets.

Queda Francia. Sí, queda Francia... Pero la propia Francia es **todavía, y a pesar de su pacto con Moscú, un Estado capitalista**. Las cosas como son y por deplorables que sean... La dictadura del trío social-sindical, comunista (Blum, Jouhaux, Thorez) ha colocado a Francia en una posición difícil y arriesgada, semejante a la del funámbulo en la cuerda floja. Solo que debajo no hay una red, ni siquiera una alfombra, sino un abismo. Francia ve disminuído, casi evaporado, su **self government**, ya que su actual gobierno fluctúa entre el Scila de Moscú y el Caribdis de Londres. El viento ruso empuja a la nave de Lutecia hacia la revolución, el soplo de Inglaterra hacia la rectificación. Si este gobierno de Francia, revolucionario **in potentia** (y muchos de sus actos son ya los de una revolución blanca) ha recurrido, para el logro de su gran empréstito de la Defensa Nacional, a los banqueros y a la muchedumbre de los pequeños capitalistas, es porque desde la City londinense se le ha recordado que la gran aliada de Francia, Inglaterra, sigue siendo el baluarte del capital y la campeona del liberalismo económico. En trance de tal magnitud, ante el dilema de proceder como un Poincaré o un Laval, burguesamente, o de dar el golpe de Estado soviético, apoderándose **ipso facto** de las fortunas de las «doscientas familias», Blum —que no es del todo insensible a las realidades de su país— ha optado por el camino de la tradición y de la prudencia... El éxito del empréstito, cubierto y rebasado en seguida, no ha de atribuirse a la confianza que Blum y sus colaboradores inspiren al capital francés, sino, lo que es muy diferente —¡cómo que es todo lo contrario!— a la confianza que el capital francés tiene en sí mismo. En cuanto Blum se ha visto con el agua al cuello ha recurrido a él. Perfectamente. Pero los capitalistas franceses, en mi opinión, deberán prevenirse contra cualquier sorpresa del oso marxista, y no vender su pellejo hasta que no respire.

El dinero francés, el capital francés, al cubrir y recubrir el empréstito Blum, afirma su patriotismo, su nacionalismo. La City está contenta. Washington aplaude. Pero Stalin frunce las cejas.

En resumen: se han podado algunas ramas del árbol del capitalismo, pero las ramas mayores resisten y por el tronco robusto asciende la savia, hecha del sudor de los hombres. De un modo u otro, el experimento marxista fracasa en todas partes. ¿Por qué, entonces, subsiste esa aberración política, ese polvorín colindante con un almacén de fósforos que se llama el pacto soviético? **That is the question!** Alemania e Italia no se cansan de repetirlo. Que no se hable de **ententes** y armonías europeas, de nuevos Locarnos, mientras Moscú pueda seguir exportando el opio y la dinamita del marxismo. Hoy por hoy, los únicos europeos que le hacen cara al monstruo —y ya lo tienen casi a sus pies— son los militares españoles que acaudilla el inspirado y vigoroso Franco.

Alberto INSUA.

CANADA, DISPUESTO A LEVANTAR UN EJERCITO PARA EVITAR QUE LOS OBREROS AMERICANOS DOMINEN LA INDUSTRIA

Reforzada la custodia de fábricas en Ontario y promesa de que se dará toda la garantía que sea necesaria

Los funcionarios de la Asociación de Estibadores de la Ciudad de Montreal han manifestado que están dispuestos a no trabajar en los buques de la «Shipping Federation»

TORONTO, Ontario, abril 9. (AP).—Las coacciones y los motines están aumentando la tensión en los puntos focales de los desórdenes obreros que se registran en las industrias de tres importantes naciones de la América del Norte.

Las autoridades han aumentado las fuerzas de policía que prestan servicio con motivo de la huelga en la planta de la General Motors de Oshawa, en Ontario, pero el Primer Ministro Mitchell Hepburn, ha declarado a los funcionarios de la Compañía «que tendrán toda la protección que necesiten de este Gobierno» para embarcar partes de automóvil. La administración ha decidido reanudar parcialmente el trabajo.

Mientras los líders de la Unión de Oshawa, lanzaban gritos de desafío a las concentraciones policíacas, el Primer Ministro Hepburn, declaraba que había aconsejado a los jefes de los gremios de Toronto, que no intentaran llevar a cabo sus amenazas de impedir los embarques, y agregó:

«Las partes de reparación tendrán que ser trasladadas mañana o al siguiente día. Entonces en cuando se verá si las amenazas tienen algún valor».

El Primer Ministro de Ontario, ha prometido que «si es necesario levantará un ejército» para impedir que el Comité para la organización industrial trate de dominar la industria canadiense. Un contingente de 300 policías y de a pie se ha concentrado en Toronto.

La huelga de Oshawa declarada por la United Automobile Workers of América,, afiliada a la C. I. O., ha dejado sin trabajo a 3,700 obreros. Quinientos empleados de la General Motors de Windsor, abandonaron el trabajo después del cierre de la fábrica en Oshawa, y han decidido impedir que se trabaje hasta que se arregle la disputa canadiense.

Los comunistas de la fábrica de Mc Kinnon Indutries, subsidiaria de la General Motors, que emplea 1,700 obreros en St. Catherines, Ontario, han sido citados para que voten si se unen o no al paro. Los funcionarios de la Asociación de Estibadores de Montreal dijeron que se negarán a trabajar en los buques de la Shipping Federation de Canadá, salvo en unos pocos puertos.

El líder cooperativo J. S. Woodsworth dijo que «se está desarrollando una grave situación en Oshawa» ante la Cámara de los Comunes de Ottawa, provocando una discusión, y pidió que el gobierno de los Dominios, hiciera declaración de su política.

Las tropas del gobierno rompieron las líneas de los obreros, que se manifestaban en actitud desordenada, y arrestaron a 133 trabajadores textiles después de una batalla en la que hubo ocho muertos y más de veinte heridos en San Martín de Texmelucan, Estado de Puebla, México. Rivalidades entre dos uniones obreras precipitaron el encuentro.

Grupos de obreros cantando, por lo menos compuestos en su mitad por mujeres, se reunieron frente a la fábrica de Chocolate Hershey, donde el miércoles pasado hubo una lucha sangrienta entre los agricultores y no huelguistas por una parte y los obreros que se habían apoderado de la fábrica después de decretar el paro.

En San Martín Texmelucan, Estado de Puebla, México, los soldados del gobierno montaron ametralladoras en las ventanas de la gran fábrica de tejidos El Pilar, después de destruir las barricadas levantadas por los obreros y de haber puesto fin a una riña sangrienta entre dos gremios rivales.

La lucha entre los miembros de la Confederación de Obreros de México y la Confederación Regional de Obreros mexicanos, se convirtió finalmente en un combate entre estas dos facciones rivales contra los soldados, con el fin de desalojarlos de la fábrica.

La pequeña guarnición del pueblo acudió a poner orden en la fábrica, pero fué rechazada por fuego de fúsil, pero finalmente, con los refuerzos que recibió poco más tarde, logró acabar con el desorden.

Los periodistas que entraron en la fábrica con el comandante Rafael Aponte Robles, que acudió desde Puebla, con el trigésimo primero de infantería, encontraron cadáveres y heridos en toda la fábrica.

Seis de los muertos fueron identificados como afiliados a la Confederación Regional.

La campaña rusa contra el sabotaje de ferrocarriles

Despedirán a los obreros que no les merezcan plena confianza en su trabajo

MOSCU, abril 9. (AP.)—La Comisaría de Ferrocarriles de Rusia, temiendo que los informes que obtienen los espías en tiempos de paz, puedan servir para la guerra, paralizó hoy todas las comunicaciones por ferrocarril con el objeto de acabar con el espionaje y el sabotage.

El periódico «Dugok» revela que la administración de Ferrocarriles se propone despedir a todos los empleados en que no se tenga absoluta confianza y que la Comisaría de Correos y Telégrafos irá reduciendo los envíos de informes importantes por las líneas.

Se hará una investigación acerca de las opiniones políticas de todos los telegrafistas.

«Todas las estaciones ferroviarias, talleres y tanques son importantes para la defensa del país», dice el periódico.

«Todos los empleados deben recordar sus responsabilidades. No deben olvidar que Alemania aspira a colocar su carga sobre nuestra rama del transporte».

El periódico acusa al servicio de inteligencia alemán de que trata de reclutar agentes de trenes como espías en los importantes centros militares para que les faciliten noticias acerca de los movimientos de las tropas en tiempos de paz.

«Los japoneses también se muestran activos en el envío de espías», agrega el periódico, que amonesta a los empleados para que no olviden que «el Japón está convirtiendo a Manchuria en una guarnición militar, preparando desde ella un ataque a la Unión soviética.»

Este movimiento para poner fin al espionaje y al sabotage sigue al reciente nombramiento de Innokenty N. Khalpsky, experto en comunicaciones del ejército rojo, para el cargo de Comisario de Correos y Telégrafos.

El «Gudok» pide una gran vigilancia para la selección de los empleados, y dice que deben tenerse muy en cuenta sus opiniones políticas.

El rigor de la campaña se puso de relieve en Belorussky (Rusia Blanca), donde se llegó a acusar a los niños de una escuela de dedicarse a actividades terroristas contra-revolucionarias.

Con una ofensiva en el frente de Madrid pretenden los rojos cubrir su gran derrota en el frente vasco

Con el deseo, fracasado hasta ahora, de romper el cerco de hierro, puesto por las fuerzas nacionalistas a la capital de España, lanzaron a las fuerzas rojas a un ataque desesperado

Los centros oficiales de Madrid, hablan de éxitos entre la Ciudad Universitaria y la Casa de Campo

MADRID, abril 9. (AP).—Los defensores de Madrid, informaban esta noche de éxitos en el borde occidental de la capital, donde los rojos han iniciado una gran ofensiva que tiene por pretensión romper el cerco de hierro que han establecido los nacionalistas.

El general Miaja manifestó lleno de gozo que millares de soldados nacionalistas han sido aislados en el sector de la Ciudad Universitaria, mediante una maniobra que les ha cortado las comunicaciones con sus camaradas de la Casa de Campo.

Miaja, que dirige la mayor ofensiva realizada por el gobierno en este sector, agregó que las fuerzas a su mando lograron avanzar contra todas las posiciones del enemigo.

Por lo menos en dos sectores, se dice en los centros oficiales, las fuerzas del gobierno, usando tanques, artillería, ametralladoras e infantería en grandes masas, han realizado avances.

Además de estos éxitos en la Ciudad Universitaria y la Casa de Campo, aseguran los gobiernistas que sus enemigos fueron batidos en la carretera de la Coruña y en el suburbio de Carabanchel.

Un enorme bombardeador de cuatro motores hizo hoy por vez primera su aparición sobre la capital, poniendo en fuga a una flota de aeroplanos nacionalistas.

Las tropas del gobierno, se dice, han rodeado el monte Carabitas, en el distrito de la Casa de Campo, desde donde la artillería nacionalista ha estado hostilizando a Madrid durante varias semanas.

El Hospital Militar de Carabanchel y la Cuesta de las Perdices, fueron objeto de bombardeos aéreos, diciéndose que el hospital ha sido destruído.

La caída de Carabanchel «si» se llegase a realizar, pondría en peligro a las tropas nacionalistas de ese sector.

El puente sobre el Manzanares, único medio de comunicación entre las fuerzas de la Casa de Campo y de la Ciudad Universitaria, creyóse en esta capital que había caído en en manos del gobierno en vista del anuncio que hizo Miaja de que habían sido cortadas las comunicaciones entre esos dos sectores.

Los funcionarios del gobierno dicen que «si» los nacionalistas fueran arrojados de la Casa de Campo, sus posiciones en la parte del río que da a la ciudad serían insostenibles.

Las últimas informaciones oficiales dan cuenta que el monte Almodóvar, noroeste de Carabanchel, que domina una gran parte del territorio adyacente a la capital, ha caído en manos de las fuerzas del gobierno.

UNA PRUEBA TEMERARIA

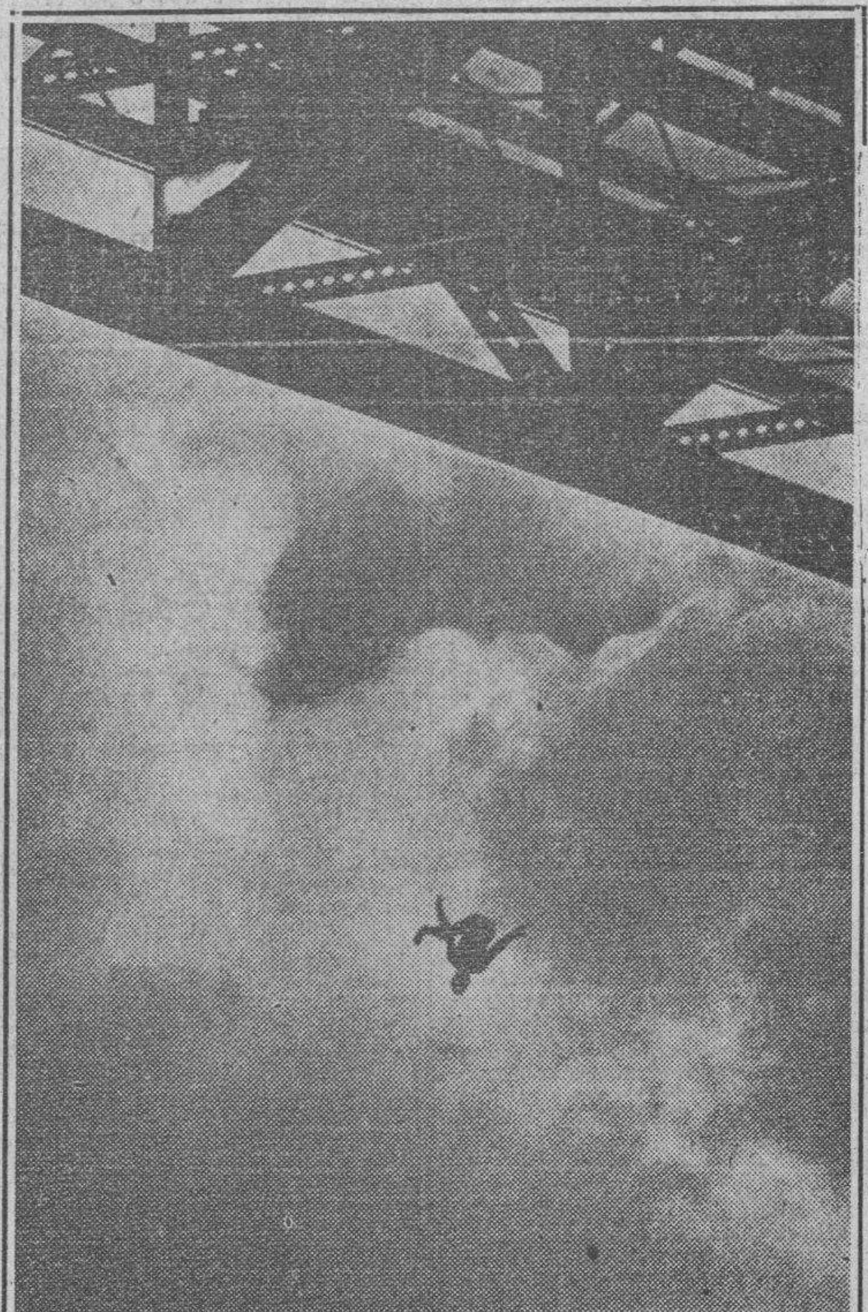

James Woods, de 30 años de edad, sorprendido por la cámara fotográfica en medio de su espectacular prueba, que consistió en tirarse desde lo alto del puente de San Francisco al agua, o sea, un salto de 82 metros. Las autoridades habían negado a Woods el permiso para hacer tan arriesgada prueba, pero él insistió y la llevó a cabo contra la prohibición oficial. Infortunadamente, cayó mal al agua, y con el terrible golpe se quebró la espalda. Un bote lo salvó y lo llevaron inmediatamente a un hospital.

Norman H. Davis expuso en Londres las ideas de Mr. Roosevelt sobre la paz mundial y el desarme ansiado

Davis puso ayer de relieve que, además de la Conferencia Internacional Azucarera, uno de los principales objetivos de su visita era conocer los puntos de vista de las naciones

LONDRES, abril 9. (AP.)—El Embajador Norman H. Davis, dejó hoy a un lado la conferencia internacional azucarera, para tratar de otros problemas, dando a conocer los puntos de vista de su Gobierno acerca de la paz mundial, el desarme y la cooperación económica.

El Enviado de Roosevelt conferenció separadamente durante media hora con el Secretario de Relaciones Exteriores, Anthony Eden, de la Gran Bretaña, y Charles Spinasse, Ministro de Economía francés.

Además de tratar de la actitud de los Estados Unidos sobre los problemas vitales del mundo, el Embajador también escuchó lo que los representantes de los dos Gobiernos le dijeron.

Davis puso de relieve que además de asistir a la conferencia internacional azucarera, uno de los principales objetivos de su visita a Londres era «conocer» los puntos de vista de los demás naciones.

No se ha divulgado lo que dijo acerca de las ideas, esperanzas y política relacionada con las condiciones del mundo, pero se cree que uno de los principales asuntos fué el Tratado Comercial anglo-americano que se está discutiendo informalmenten desde hace meses.

En los centros autorizados se dice que Davis sabe que cualesquiera que sean las discusiones que se efectúen acerca del desarme, la Gran Bretaña no abandonará su intención de llevar a cabo el vasto programa de rearmamento que ha iniciado.

Los comentadores acerca de las discusiones que se sostienen en esta capital dicen que es necesario una mayor inteligencia entre los Estados Unidos, la Gran Bretaña y Francia para consilidar el convenio monetario tripartito del otoño pasado.

El hecho de que Spinasse haya llegado a Londres se considera significativo, especialmente porque el interés de Francia en relación con los problemas azucareros es insignificante.

No obstante ello, el Bureau de la conferencia azucarera designó hoy a Davis y Spinasse miembros de la subcomisión que laborará con el ex-primer ministro Ramsay MacDonald, presidente de la conferencia, como negociadores.

Se asegura que esa subcomisión tendrá que laborar duro con el fin de que los veinte y dos países se pongan de acuerdo acerca de las limitaciones de la producción.

La prensa germana protesta indignada de nuevo por los supuestos insultos que ha recibido de parte de Austria

Está aumentando considerablemente la fricción existente entre las iglesias germanas y el Gobierno nazi, habiendo ocupado la Policía un panfleto de altos jefes protestantes

VIENA, abril 9. (The New York Herald Tribune).—Una vez más la Alemania nazista ha sido insultada en el extranjero y una vez más la prensa controlada germana se desata en denuestos y quejas contra los supuestos autores. Informes llegados desde aquí asegurando que un funcionario austriaco pensionado y su esposa habían sido multados en unos sesenta dólares por haber depositado una corona fúnebre sobre la tumba de los padres de Adolf Hitler, en el pequeño cementerio de Leonding, cerca de la frontera austro-alemana, ha hecho que estalle una campaña de indignadas protestas en casi toda la prensa germana. Los comentarios se han recrudecido al saberse que el funcionario había perdido su derecho a pensión y que la policía austriaca estaba destacada junto a la tumba para arrestar a todo visitante.

El diario «Lokal Anzeiger» exige que el Gobierno austriaco ordene una completa investigación de los hechos y retire la policía de la tumba de los padres de Hitler. El citado diario dice: «Es un ejemplo sin precedentes de una falta de tacto rayana casi en abierta hostilidad contra Alemania».

El periódico «Tageblatt» apela a la opinión pública mundial diciendo que Austria imita ahora a Moscú, donde asegura que la policía rusa guarda la tumba de la primera esposa de Stalin, para evitar que los visitantes puedan honrar la memoria de la desaparecida.

«Honrar las tumbas de Leonding es honrar al líder de la nación alemana», declara el «Boersenzeitung».

Todo esto ha dejado atónito al Gobierno y al pueblo de Austria, que no logra explicar por qué la prensa alemana ha exhumado ahora este episodio dándole destacado lugar en la prensa bajo el título de «Brutalidad austriaca».

La verdad de los hechos es la siguiente: el día 2 de noviembre, festividad de los Fieles Difuntos, el cónsul general alemán en Linz, Austria, y un gran número de germanos venidos del Reich, visitaron las tumbas de los padres de Adolf Hitler, situadas en el cementerio de Leonding, Austria Superior. Tanto los visitantes alemanes como los nazistas austriacos colocaron grandes coronas fúnebres sobre ellas. Entre los visitantes estaba el antiguo empleado de ferrocarril, Franz Brueckner. Este, que es un fervoroso nazista, colocó sobre la tumba una corona que tnía una inscripción falsa declarando que la corona venía del pueblo de Morgz para «saludaros en el más allá y daros las gracias por vuestro hijo». La multa impuesta a Bruckner ascendió a doscientos cincuenta chelines, pero cuando éste apeló le fué reducida a cincuenta. Se entiende que es completamente incierto que se hubiese privado a Brueckner de su pensión como emplado austriaco.

Aumenta la fricción entre las iglesias germanas y el Gobierno nazi

BERLIN, abril 9. (The New York Herald Tribune).—La Policía Secreta confiscó anoche un panfleto titulado «Llamamos a Alemania ante la presencia de Dios», redactado conjuntamente por dos altos miembros del clero protestante del Sínodo confesional alemán. Aparentemente el principio enunciado en febrero por el canciller Hitler, quien declaró que se concedería absoluta libertad de expresión a la Iglesia con anterioridad a las elecciones, ha sido completamente abandonado y parece muy difícil que la Iglesia Confesional tome parte en ellas. El que la propaganda escrita de esa Iglesia circule ahora casi secretamente, prueba que ella no tiene fe alguna en las promesas del Gobierno.

Ayer se dió un nuevo paso en la rebelión contra el intento del Estado nazista de controlar la Iglesia, aun temporalmente, cuando la comisión que gobierna la Iglesia de Prusia ha dad de la Administración interina de anunciado que reconocía la autoridad la Iglesia creada hace pocos días por el Consejo Luterano. La Comisión de la Iglesia prusiana ha roto todas sus relaciones con el ministro nazista de

Iglesias, y marcha por su propi
mino sin pedir permiso al Gob
en modo alguno. Evidenteme
mayoría de los protestantes ale
contempla con indiferencia las
ciones clericales ordenadas por
y ha decidido adelantarse para
zando totalmente la Iglesia
así el Gobierno tenga que
tarse con un «Fait accompli
Un panfleto que circula pro
mente por todo Berlín, desde
días, declara francamente que
miembros del clero del Sínodo
fesional no tienen la menor in
de permanecer en la misma
con los «cristianos alemanes»
ción de Hitler, sea cual sea el
tado de las elecciones clericales.

La Constitución chilena determina que las elecciones presidenciales sean cada seis años, sin reelección

Se sugiere que se adopte el sistema norteamericano de una Convención Nacional y elecciones presidenciales, pero Chile no aceptaría el sistema de dos Partidos que allí se sigue

SANTIAGO DE CHILE, abril 9. (The New York Herald Tribune).—Respaldados por una gran parte de la opinión pública, varios líderes nacionales, a consecuencia de la labor desplegada por políticos destacados y por partidos que sin esperar la ratificación del resultado de las elecciones parlamentarias están maniobrando para las elecciones presidenciales del próximo año, están recomendando la proposición Inara para que el Congreso elija al primer magistrado en lugar de efectuar elecciones populares.

Este cambio requeriría una enmienda constitucional. La Constitución chilena, que data desde 1833, señala las elecciones generales legislativas cada cuatro años, cuando toda la Cámara y la mitad del Senado son elegidos, y los sufragios nacionales para presidente cada seis años. El presidente no puede ser reelecto. Los conservadores y liberales influyentes están seguros de lograr este cambio constitucional en el nuevo Congreso. Según ellos, las elecciones populares sólo sirven para retardar el progreso, puesto que los votos tienden a dividirse de acuerdo con las diferencias clasistas. En cada elección presidencial aquí es más marcada la división entre las extremas derechas e izquierdas.

Se ha sugerido como única manera de evitar el celebrar una elección sólo para elegir presidente, que se adopte el sistema norteamericano de Convención nacional y elecciones presidenciales. Una dificultad que ya se percibe en este sistema es que Chile no aceptaría el sistema de dos partidos y en las elecciones tomarían parte media docena de partidos políticos.

El sistema inglés y otros de Europa, con excepción del francés, no son populares. Se reconoce que el sistema inglés es más democrático y efectivo que el de muchas repúblicas, pero su base monárquica lo elimina como modelo en el Nuevo Mundo. El sistema francés de elección presidencial por el Parlamento es muy favorecido y citado frecuentemente ahora por los reformistas constitucionales.

Los partidos izquierdistas, especialmente radicales y socialistas, se oponen a la reforma. Sus periódicos describen las maniobras de la reforma como una verdadera conspiración contra la democracia. A esto replican los conservadores y liberales diciendo que el Senado y la Cámara son electos por voto popular y deben tener capacidad, por tanto, para elegir al primer magistrado de la nación. Es innecesario, arguyen ellos, ir ante el electorado poco después que los votantes han elegido a sus representantes mediante «el proceso más democrático inventado hasta ahora».

EN PUERTO RICO NO SE PERMITEN MANIFESTACIONES A DOS GRUPOS POLITICOS

SAN JUAN, Puerto Rico, abril 9. AP.—La solicitud hecha por los nacionalistas para celebrar una manifestación el 16 de este mes con motivo del aniversario del natalicio de José de Diego, abogado de la independencia ya desaparecido, fué denegada hoy por el Alcalde Castro, que también denegó una solicitud de los socialistas para celebrar una manifestación el día primero de mayo.

Manuel Quezón es objeto de grandes agasajos en México

La recepción proyectada en el Congreso no se efectuó por ausencia de congresistas

CIUDAD MEXICO, abril 9. AP. El Presidente Manuel Quezón, de las Filipinas, rindió hoy homenaje a los héroes de la independencia de México y comenzó a participar en una serie de funciones oficiales organizadas en su honor.

A las diez de la mañana depositó una corona en la base del monumento a la independencia, en compañía de sus ayudantes.

Después de firmar en el libro registro, Quezón fué condecorado con la Gran Cruz «Venera» por la Sociedad revolucionaria venera compuesta de veteranos de las guerras revolucionarias.

Al mediodía fué huésped en un almuerzo que le ofreció el departamento del Distrito Federal en el pueblo de Xochimilco y por la noche comió en la Embajada de los Estados Unidos con altos funcionarios del gobierno mexicano y miembros del cuerpo diplomático.

Quezón iba a ser recibido por el Congreso mexicano, pero tuvo que ser cancelada la recepción debido a que la mayoría de los congresistas están ausentes.

Gestión alemana en Bélgica para lograr las materias primas

Le ofrecerá en cambio el aumento de sus embarques por el puerto de Amberes

BERLIN, abril 9. (AP).—Alemania ofrecerá a Bélgica una participación mucho mayor en los negocios de la bahía de Amberes, a cambio de materia prima del Congo belga, según se ha anunciado hoy, diciendose que el doctor Hjalmar Schacht conferenciará la semana próxima con los expertos financieros en Bruselas, para llegar a algún acuerdo.

La anunciada visita a Bruselas se considera simplemente una coincidencia con la aceptación por el primer ministro Paul van Zeeland del encargo de hacer un estudio acerca de la situación comercial europea.

Los altos funcionarios del gobierno alemán, en sus conversaciones privadas, admiten que la visita del doctor Schacht tiene mayor significación ahora de la que tendría sin el proyectado estudio que va a hacer van Zeeland, la visita de Mr. Norman H. Davis a Londres y las recientes declaraciones del secretario Mr. Cordell Hull contra las barreras comerciales.

La materia prima que Alemania puede obtener en el Congo belga incluye cobre, grasas y aceites vegetales, minerales de manganeso, radium y cromo.

Se dice que Inglaterra ocupa el primer lugar entre las naciones que transportan productos vía Amberes, siguiéndole Alemania.

Tan cerca de Amberes como se hallan los valles del Ruhr y del Rin, es cosa fácil para Alemania aumentar el volumen de sus embarques por ese puerto, especialmente debido a la noticia de que la Gran Bretaña ha colocado una importantísima orden de equipo militar en una firma alemana.

EL PAPA SE TRASLADARA A CASTEL GANDOLFO, EN LOS PRIMEROS DIAS DE JUNIO

CIUDAD VATICANA, abril 9. AP. El Papa Pío probablemente irá a su residencia veraniega en Castell Gandolfo, en los primeros días de junio, según anunciaron personas bien informadas.

El Pontífice, que se está reponiendo de la enfermedad que le acometió el 5 de diciembre, reveló que se propone reanudar sus paseos en automóvil por los jardines del Vaticano.

Uno de los principales apóstoles de la tecnocracia dice que todo el mundo tendrá que seguir tal doctrina

Según las características principales de un estado que sea operado tecnológicamente, toda persona útil, tendrá que trabajar cuatro horas durante 165 días de cada año

NUEVA YORK, abril 9. (AP.) — Howard Scott, principal apóstol de la tecnocracia, fué obsequiado esta noche con un banquete por sus partidarios con motivo de haber cumplido 47 años de edad, y dijo que dentro de cinco años más todo el mundo tendrá que ser tecnócrata o entregará el alma.

Dedica todas sus energías a dar conferencias por todo el país dando conferencias acerca de su doctrina al mismo tiemuo que organiza oficinas.

«La tecnocracia no va a usar barricadas, balas ni votos», explicó. «Todo el mundo la aceptará cuando se encuentre en el mismo bote y nosotros los tecnócratas les enseñaremos cómo».

Según las características principales de un «tecnato» o estado operado tecnológicamente, toda persona útil solamente tendrá que trabajar cuatro horas durante 165 días del año desde los 25 a los 45 años de edad. Habrá más y mejores máquinas y productos y no habrá escasez. Todas las personas tendrán una cuota de su participación de la distribución y se registrarán sus compras. Si desea viajar o una casa mayor que su vecino, deberá entregar una parte proporcional de otras cosas.

El primer tecnato será Norteamérica, dijo Scott, «porque solamente en este continente el consumo de energía percápita ha llegado a ser repentinamente muchas veces mayor que en ninguna otra localidad y que en ningún período anterior en la historia.»

Las guerras, las dictaduras, los New Deal y otras nuevas filosofías políticas han motivado nuevas preguntas a Scott por parte de sus partidarios. Estas son sus contestaciones:

«No tenemos soldados, sino un ejército tecnológicamente superior a cualquier ejército que pueda invadir estas costas, porque tendremos armas que jamás se han empleado antes. Con un solvente tetralino convertiremos en glicerina y jabón a todos los invasores.

«No habrá dictaduras porque el control tecnológico es impersonal y además no habrá valores y nadie se verá tentado por la idea de hacerse dictador.

«El New Deal», el viejo deal, el comunismo, el fascismo, son soluciones políticas semejantes a las que ha habido en todos los tiempos a causa de que el trabajo humano domina a la economía. Pero ahora la presión de la abundancia es tan grande, el aumento de las máquinas ha decrecido la necesidad del trabajo del hombre a tal punto de que son necesarias nuevas ideas.»

En opinión de Scott, el presidente de la C. I. O. John L. Lewis, está haciendo «una retirada estratégica de la minería del carbón—industria que desaparece—para entrar en el campo del acero y del automóvil donde el trabajo de los obreros durará un poco más.»

Todo lo que se hace alrededor de la reforma del Supremo es tiempo perdido, porque «lo mismo da que haya nueve o noventa magistrados.»

ACTUALIDAD INTERNACIONAL

En todos los frentes de la g
civil española se combate co
ror; los catalanes han reanu
las hostilidades en la sierra de
cubierre y en el frente de Pac
el de Guadalajara se hacen pr
rativos de lucha del lado de C
nejos, en la carretera de Arag
sur de Valfermoso de las Mo
posición lateral del camino, y de
danea, el paraje más avanza
la penetración de las tropas
Frente Popular hacia el norte.
bién se ha estado combatiendo
el distrito de La Serena, en la
vincia de Badajoz, que ha sido
pleado como base para las ope
nes contra el norte de Córdoba
distritos de Sevilla, que hacen
mite con Extremadura.

En Vizcaya continúa la brega
la posesión de las cumbres de
Gorbea, la cresta más elevada
sistema pirenaico vasco; en el ca
no de Ochandiano a Durango
vía las tropas euzkaldunas
van las mejores posiciones de
tencia; el general Mola habrá
avanzar con suma lentitud por
debido a que las dos alturas en
rean los accesos de la población
tan solo habrán de servir de
to de contención, sino también
punto de partida para un avance
contraataque.

De Madrid informan que se ha
ciado una acción sobre la Casa
Campo, cuya finalidad más bien
alejar del Manzanares a las fu
de Franco, que intentar nada
profundo; es dudoso que el ge
Miaja quiera en estos momentos
tender sobradamente la línea
combate, en los alrededores de
drid, porque esto sería un inc
niente para la concentración de
go y un problema de mando.
ralmente, el mismo inconve
resultaría para Franco, que
ahora, sin embargo, ha teni
ventaja de poseer más oficia
material de guerra más abun
Unicamente obteniendo Miaja
elementos maniobraría en una
ración que tendría una mayor
ficación que la de mera rectific
de las líneas.

La Casa de Campo posee,
modo», la fórmula de un tri
rectángulo; un cateto, el de
ra, está formado por el Manza
y el otro por el camino de Extre
dura; los vértices se encuentr
el Hospital Militar de Caraba
el puente de San Fernando y
Segovia. Del lado del cateto-
encuentran los Carabancheles
bre la hipotenusa, Aravaca y
ra, casi superpuestas, la primera
al norte y la segunda rayand
la parte central de la Casa de
po, de la cual surge, dominan
loma de Carabita.

Una operación que en verdad
lara a las tropas que se encue
en la Ciudad Universitaria tiene
ejecutarse desde Las Rozas y E
do, envolviendo a Humera, en
rección a Pozuelo de Alarcón, y
vesando parte de Aravaca.

El avance a través de la Casa
Campo puede ejecutarse con infa
ría bien apoyada con fuego de
ñón, empleando las cañadas
cortan la posesión y descienden
el Manzanares; por ellas se p
hasta la cuesta del Batán, que
na el Hospital Militar de Cara
chel. El lago se encuentra
a la altura de la estación del
de Madrid, a una distancia
de dos kilómetros de la cu
Garabita. Si se va al ataque
eminencia del terreno
arrancar de Casa Quemada,
de Aravaca.

La ofensiva de que hoy info
cable aparentemente se ha
do desde las líneas gobiernistas
norte, por un lado, desde el
del Moro, por otro, y, finalm
en el eje del camino de Bada

Los Carabancheles, al SO de
drid, que abren el camino de
tro Vientos y Getafe, se encu
envueltos al norte por uno de los
rrentes que desembocan en el
zanares del lado de los Cemen
y que forma un arco de cerco
grados, marcando una perfect
visoria de las aguas. Este sector
el de Aravaca y Humera, con
las posiciones más importantes
las avanzadas de Madrid.—J. I.

Mercado de Valores

BERLIN, abril 9. (The New
Herald Tribune).—La tendencia
la Bolsa hoy fué irregular, sien
volumen de las operaciones pe
Muchas principales emisiones
ron con bajas, pero más tar
desarrolló un tono más fuerte
minas y aceros se mostraron f
perdieron fraccionalmente. La
cerró estable, pero tranquila.

PARIS, abril 9. (The New
Herald Tribune).—La Bolsa vi
frente a un fuerte apretamiento
monedas extranjeras, lo que e
más o menos a numerosas emi
notablemente las internacionales
acciones de minas de oro fueron
excepción, explicando la baja de
tos valores la incertidumbre
del oro de los Estados Unidos
embargo, las fluctuaciones del
do fueron más moderadas de
esperaba.

En realidad la Bolsa no comp
cabalmente los movimientos
monetarios, y consecuenteme
muestra reservada y algo irreg

Más de cien muertos al día en Fukien, China, a causa de peste bubónica

NANKIN, China, abril 9. AP.
administración de salubridad
nal anunció esta noche que
con ansiedad el equipo médico
como el material sanitario de
Estados Unidos para combatir
peste bubónica que se ha desarr
do en la provincia de Fukien.

Las noticias que se reciben
provincia dan cuenta de que los
cientes de bubónica mueren a
de cien por día por lo menos
Foochow y Amoy.

Las autoridades temen que la
ga se propague a otras provi

M.E.C.D. 2016

SUPLEMENTO DIARIO EN ROTOGRABADO

DIARIO DE LA MARINA

ACTUALIDAD NACIONAL E INTERNACIONAL

LA HABANA, SABADO, 10 DE ABRIL DE 1937

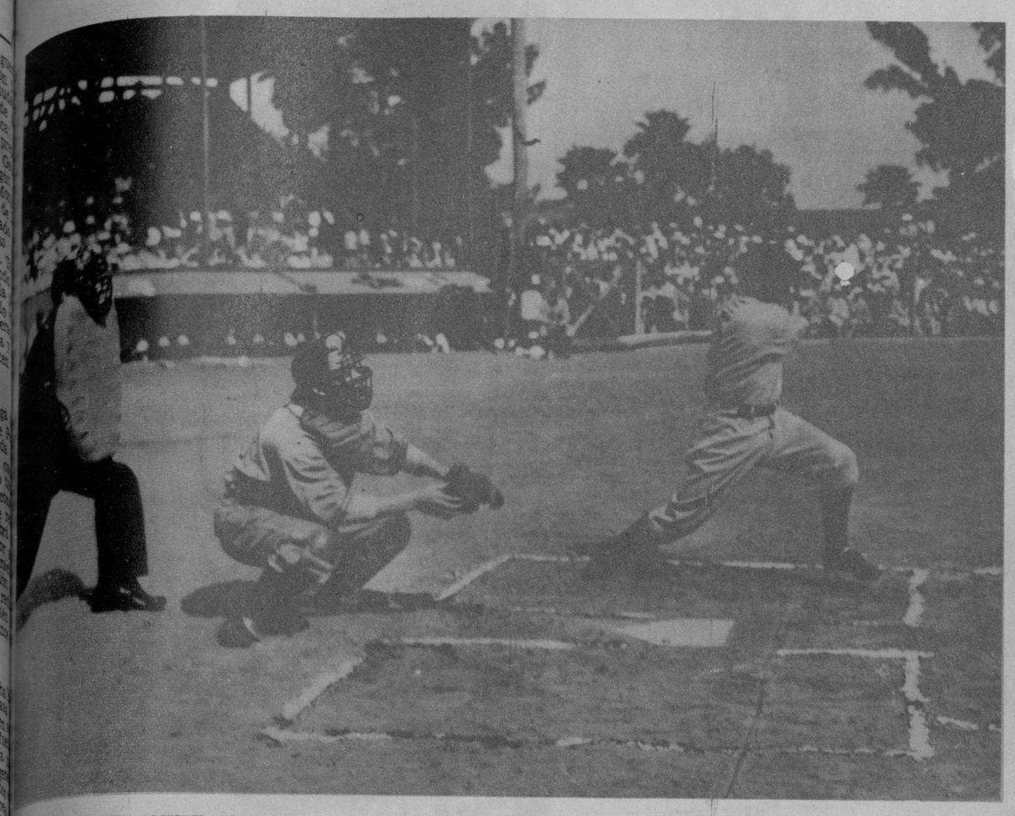

FRANKIE CROSETTI, de los Yankees, en el cuarto inning de un juego de exhibición con los muchachos del Boston Bees. Los Yankees "itearon" en el estilo famoso de la Serie Mundial, conectando 18 hits y venciendo por 13 a 4 (Foto Wide)

UNA ESCENA donde se ve a los bomberos de Atlantic City luchando por extinguír el fuego declarado en el Grand Atlantic Hotel de aquella población americana. El fuego se propagó a una distancia de media cuadra, teniéndose que evacuar a más de 200 inquilinos (Foto Wide World)

UN DIA DE JUBILO en el Vaticano. Celebrando el restablecimiento de S. S. el Papa, 250.000 personas aglomeráronse en las puertas del Vaticano, a las que S. S. dió su santa bendición "urbi et orbe". La foto muestra al Papa cuando impartía su bendición (Foto Wide World)

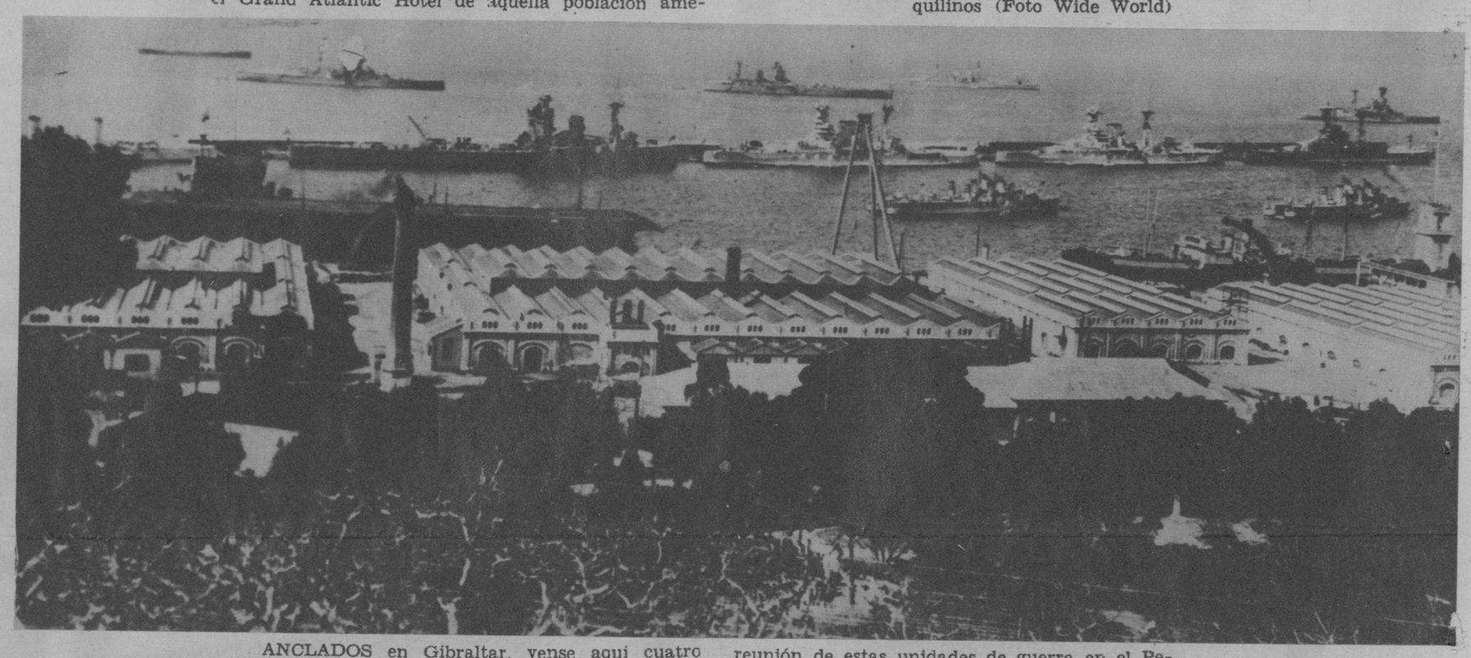

ANCLADOS en Gibraltar, vense aquí cuatro de los más grandes navíos de guerra de John Bull, junto con otros de distintas categorías. La reunión de estas unidades de guerra en el Peñón, se debe a los acontecimientos guerreros de España (Foto Wide World)

LA LLEGADA de Mussolini a Bengassi. — La llegada a este puerto líbico, del Duce, reunió a millares de italianos de aquella colonia, a los que se sumó gran parte de la población indígena para ovacionarle. En el coche, aparece el Duce junto al Mariscal Balbo (Foto Wide)

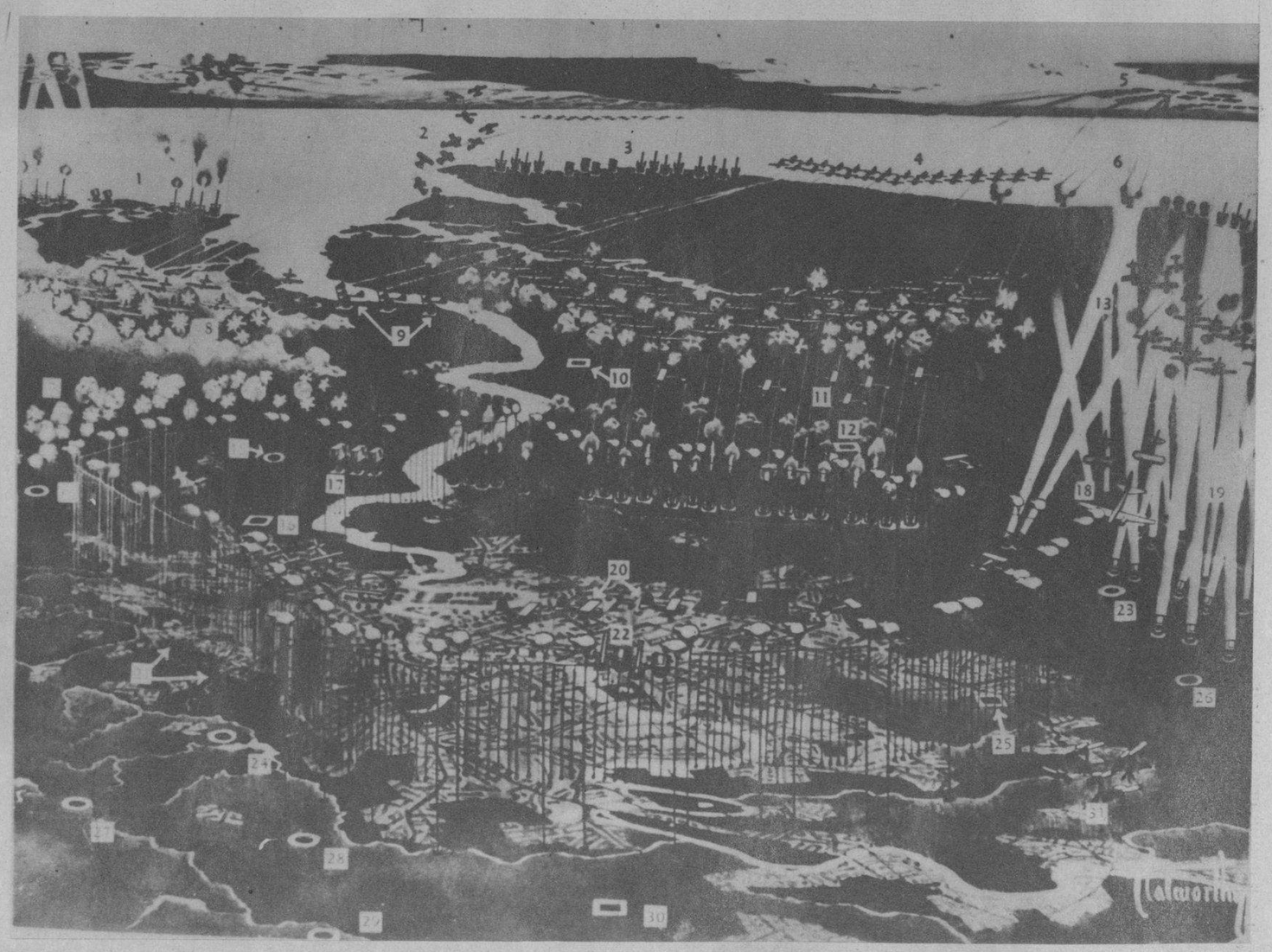

JULIO VERNE, TRADUCIDO A LA REALIDAD EN LONDRES

ESTA ES una expresión artística de conjunto, sobre la que se basa un plan de defensa de Londres, ideado por el actual Ministro del Aire, contra los posibles ataques aéreos de una supuesta flota enemiga. Los defensores de la capital del Imperio, utilizarán un enorme balón, del cual será suspendido un sistema de reja—"barraje"—. El proyecto fué llevado recientemente al Parlamento—y ésta es una copia de él, tal como ha sido presentado—por la oficina correspondiente de las Reales Fuerzas Aéreas de la Gran Bretaña. En él se incluyen los lugares en que tales cortinas metálicas quedarían suspendidas. Los detalles de este novísimo sistema de defensa, que a primera vista parecen el producto de una mente calenturienta y fantástica, son: (1) Avanzadas de baterías de costa, primera línea de defensa, enfocan a los incursionistas enemigos con sus reflectores, señalando su presencia a los encargados del "barraje". (2) Los escuadrones opositores, se lanzan a la búsqueda del enemigo para obligarles a la retirada. (3) Las baterías de costa, con sus reflectores abren el fuego contra los incursionistas. (4) Aviones de bombardeo preparados para entrar en acción. (5) Aparatos dispuestos, para el caso de que no hayan funcionado bien las señales. (6) Detectores especiales de sonido que funcionan apenas se aproxime el enemigo, señalando su posición y velocidad. (7) Barraje que cubre los balones provistos de Shrapnel. (8) Aviones enemigos invisibles, bloqueados por el barraje. (9) Nuevos detectores de sonido descubren su posición, peso y velocidad de los aparatos. (10) Línea de comunicación. (11) Aparatos esperando órdenes, al final del barraje, para atacar o retirarse, de acuerdo con las señales. (12) Eysnford. (13) Los aparatos atacan a los enemigos, cuya posición ha sido ya indicada por los reflectores. (14) North Wealt. (15) Hornchurch. (16) Ilford. (17) Indicadores que precisan la presión de los balones (por medio de telegramas "meteoro"). Automáticamente se ha calculado la elevación y situación, que se transmiten eléctricamente a la artillería, dando la orden de fuego. (18) Aparatos enemigos, dentro del rayo de luz. (19) Reflectores Belt, que alcanzan 18 millas. (20) Aviones que protegen los balones. (21) Luces automáticas. (22) Más luces y artillería para proteger los lugares más vulnerables del barraje. (23) Biggin Hill. (24) Hounslow. (25) Croydon. (26) Kenley. (27) Stanmore. (28) Northholt. (29) Uxbridge. (30) Heston. (31) Lucess automáticas de un alcance de tres mil pies de altura.—NOTA: Los nombres indicados en la descripción, sin otra explicación, como Croydon por ejemplo, corresponden a aerodromos y otros lugares de Londres y sus alrededores (Foto Wide World)

LOS PLAYERS de Princeton y de Mount Washington, convergieron en Princeton, N. J., enfrentándose en este juego de Flying Ball, disputándose la victoria el pasado día 3. Tocados, de cabeza a pies, los contendientes ofrecen aquí un aspecto pintoresco, al remedar los eventos originarios de los indios canadienses, hace centenares de años. Se llamó Baggataway (F. W.)

M.E.C.D. 2016

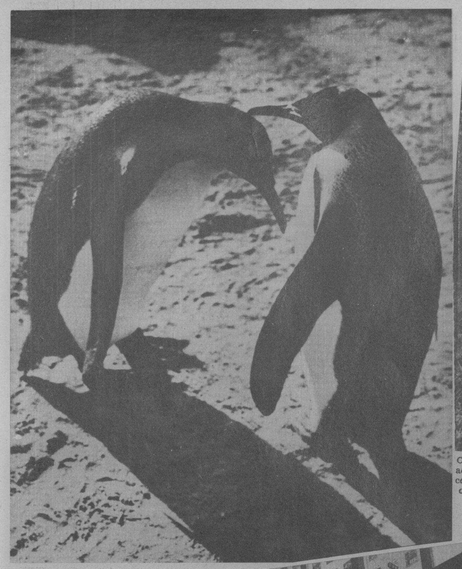

CON LA MAS EXQUISITA cortesía Mr. Pingüino acaricia con el pico a Mrs. Pingüina, en el Zoológico de Berlín (Alemania). Qué se dirán?... Lo que no ofrece lugar a dudas, es que se están acariciando (Foto Wide)

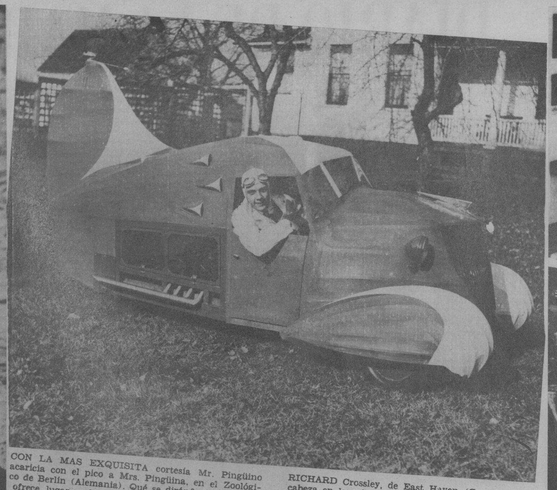

RICHARD Crossley, de East Haven (Conn.), saca la cabeza en la cabina de un aerocupé hecho por él en el curso de un año. El coche es de líneas aéreas y puede correr 75 millas por hora. Está dotado de alas de avión (Foto Wide)

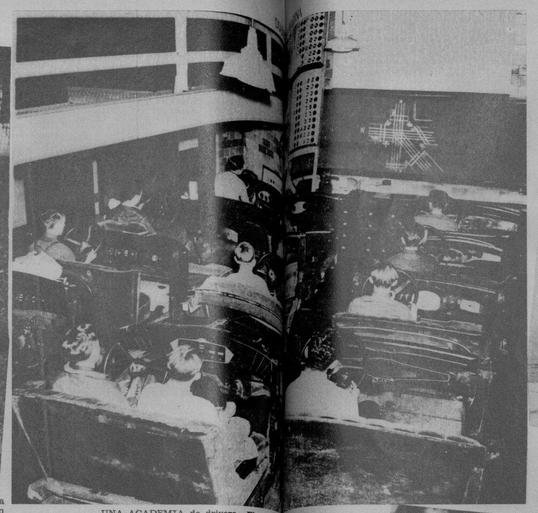

UNA ACADEMIA de drivers.—El instructor [illegible] una sesión del nuevo curso de la Lane Technical [illegible] donde se han inscrito más de 9.000 alumnos, que siguen esta práctica referente a manejar [illegible]

UN BOTON para las peatones.—En San Luis (Miss.) se ha instalado este botón, para producir una señal en el tráfico, con la cual, el que desee atravesar la calle sabe de antemano que podrá hacerlo sin peligro alguno. Esta señora, su hijito y el carricoche van a pasar a la acera opuesta, y al efecto oprimen el botón aludido que produce la señal facilitando el paso (Foto Wide)

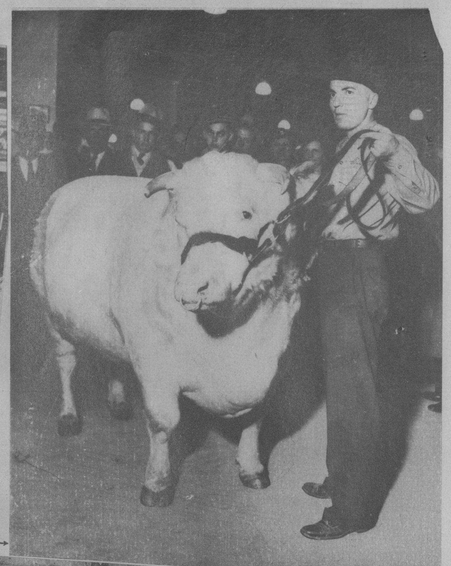

EL SEÑOR CLIFFORD Weldi, de Chicago, muestra con orgullo a su campeón "Browndale Sultan", en la Feria celebrada hace poco en aquella ciudad. Weldi reside en la hacienda Greenwood (Foto Wide)

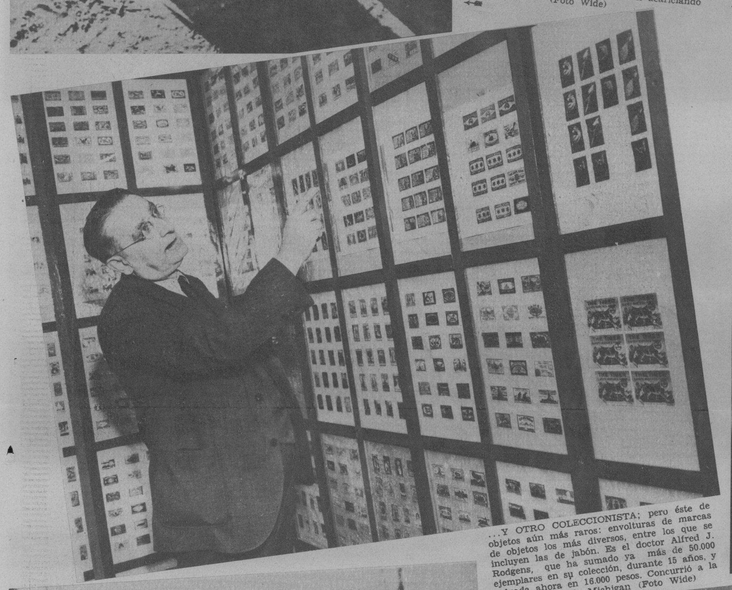

...Y OTRO COLECCIONISTA: pero éste de objetos aún más raros: envolturas de marcas de objetos los más diversos, entre los que se incluyen las de jabón. Es el doctor Alfred J. Rodgens, que ha sumado ya más de 50.000 ejemplares en su colección, durante 15 años, y valuada ahora en 16.000 pesos. Concurrió a la Exposición de Michigan (Foto Wide)

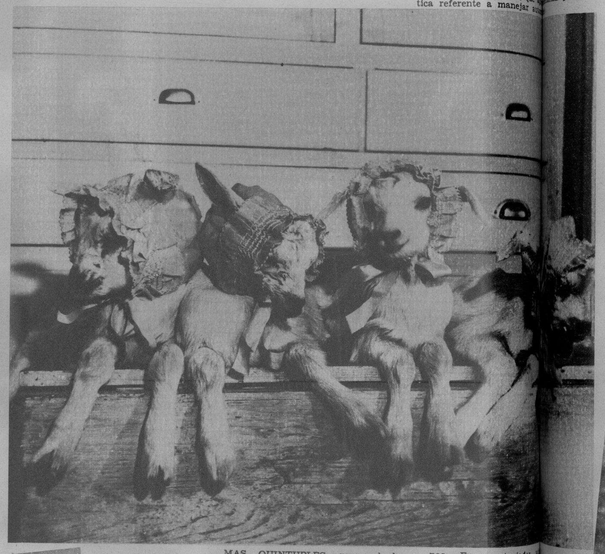

MAS QUINTUPLES, raros desde luego—tanto como el de los humanos—, han nacido en Tucson (Arizona), hace escasamente unas semanas. Fueron atavia[illegible] mente para esta foto. [illegible] de excelente salud en la [illegible] Mrs. Gertrude Atkins [illegible]

ESTA SEÑORITA, Ana Viepazek (de Detroit), es una denodada coleccionista de botones. Y su colección—esta—fué exhibida en la Exposición de Michigan. Pero hay que advertir que no están ahí todos sus botones, pues Miss Viepazek tiene docenas de millares de ellos (Foto Wide)

EL ENTRENADOR Joe Metcalfe, quiere ajustar este cuerno a Ana May, elefante de 30 años de los "zoos" de California, en Los Angeles. Ahora Ana May irá a Hollywood, donde será protagonista de una película (Foto Wide)

UN PESCADO RARO, o un coche? — Ni lo uno ni lo otro: simplemente una motocicleta, corriendo por la carretera de Milán (Italia). El diseño elimina prácticamente toda resistencia del aire. Al frente está pintado el emblema fascista (Foto Wide)

EL TEAM japonés "Udan Sha Kai", de Jujitsu, aparece esperando la caída del aire de Linn Gilbert, actriz de la pantalla. Este team actuará en Los Angeles (Foto Wide)

EMMETT Ormsby, umpire de la Liga Americana de Base Ball, es saludado por sus once hijos. En brazos lleva otro para completar la docena. De ellos Ormsby tiene ocho muchachas y cuatro varones. Aquí, la formación completa de los once hijos, da la bienvenida, a la entrada de su casa en Chicago, al matrimonio y al recién nacido, con el cual complétase la respetable suma de catorce (Foto Wide)

FRANK Walcott (el de la motocicleta) se traslada en la forma que muestra la foto, a un avión sin motor que fué llevado al aeropuerto municipal de Los Angeles, durante las evoluciones del Día de la Aviación, celebradas en la ciudad californiana. El avión sin motor fué pilotea-do por Don Stevens (F. W.)

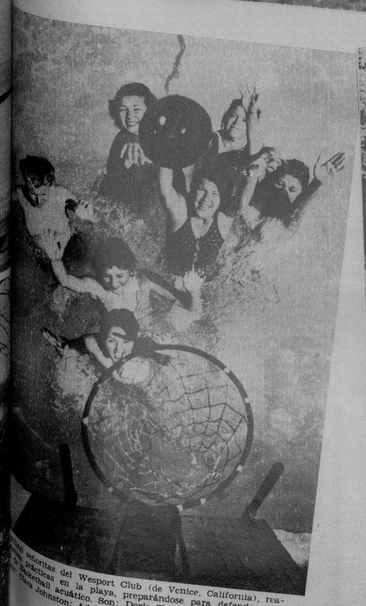

[illegible] señoritas del Wesport Club (de Venice, California), realizando [illegible] en la playa, preparándose para defenderse en [illegible] acuático. Son: Doris Shanks; Grace Bjorklund; [illegible] Johnston; Adela Ginsberg y La Verne Kirsch (F. W.)

UNA MAQUINA de recoger nieve, del departamento municipal de New York, ha sido utilizada para limpiar los parques de Brooklyn, recogiendo hojas y cuantos objetos haya en el suelo. El nuevo uso ha llamado la atención (Foto Wide World)

W. B. KINNER, fabricante de aviones de Los Angeles (California), ha patentado esta original máquina, cuyas alas se pliegan en el fuselaje en tres minutos y con una sola mano (como muestra su inventor). El avión está equipado con un motor de 125 caballos de fuerza y puede volar hasta 126 millas por hora, hasta una altura de 10.000 pies (Foto Wide)

M.E.C.D. 2016

FARLEY, Postmaster General de los Estados Unidos, junto a Al Smith, ex gobernador del Estado de New York, estrechándose las manos, después de la comida celebrada en St. Patrick, de New York, el pasado marzo. Ambos líderes demócratas, parece ser que se han reconcialiado (Foto Wide)

DATU OMBRA Amilbangsa, es un Sultán de Jolo (Islas Filipinas) y miembro de la Asamblea Legislativa de aquel Archipiélago. Su esposa (junto a él) es hija del anterior Sultán Jamal Ul Kiram, que reinó en Sulú, opositor de otro Sultán Jainal Abirrin II. Aquí se ve a Datu Ombra en Jolo, con su familia, en un acto público (Foto W.)

BILLI ROSE, empresario de Broadway, junto a Eleanor Holm Jarret, la gran nadadora, en el momento en que ésta firmaba contrato, para actuar en la Exposición de Los Grandes Lagos, que se celebrará la próxima temporada (Foto Wide)

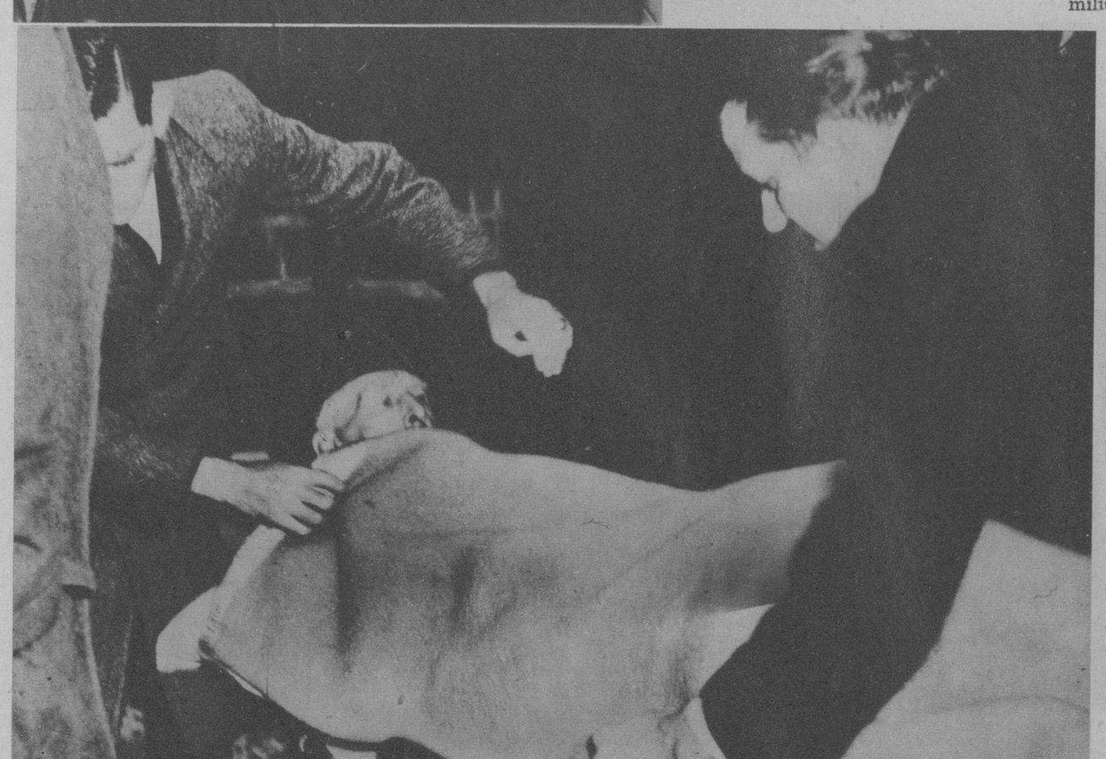

CONNIE MACK, de 70 años de edad, veterano manager de los Filadelfia Atléticos, desciende del tren en San Antonio (Texas), conducido por sus familiares, para ser llevado al Hospital. Fué maltratado por una pelota, durante unas prácticas de su team en la Ciudad de México. Sus heridas no son de cuidado, según los médicos que lo atienden (Foto Wide)

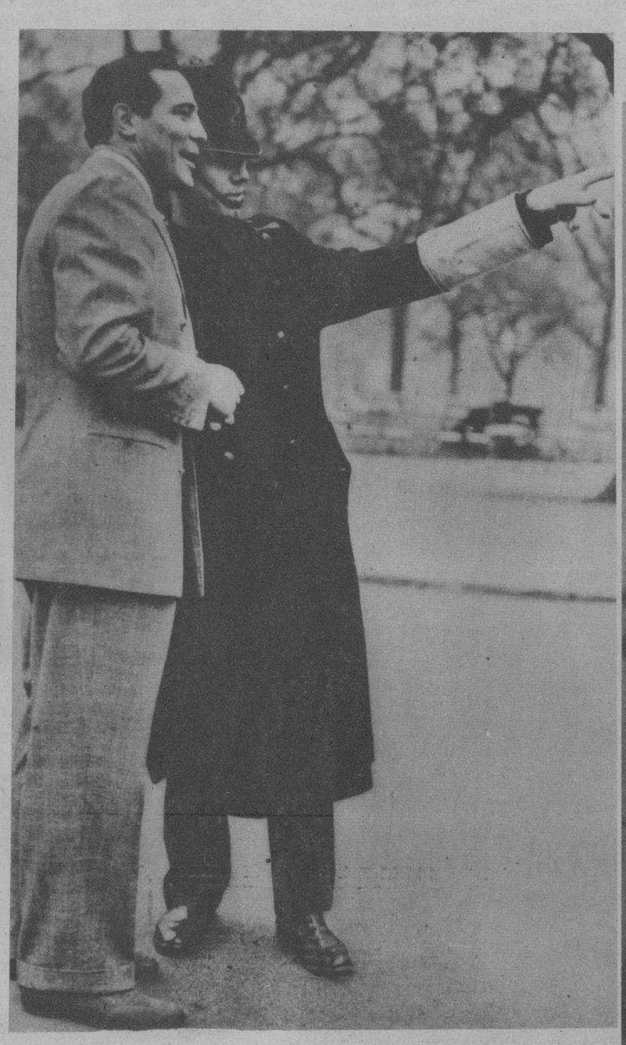

MAX BAER, en Londres, pregunta a un "policeman" el número de una casa y una calle. Se ha dicho que Max piensa retar al actual campeón del mundo, James J. Braddock (Foto Wide)

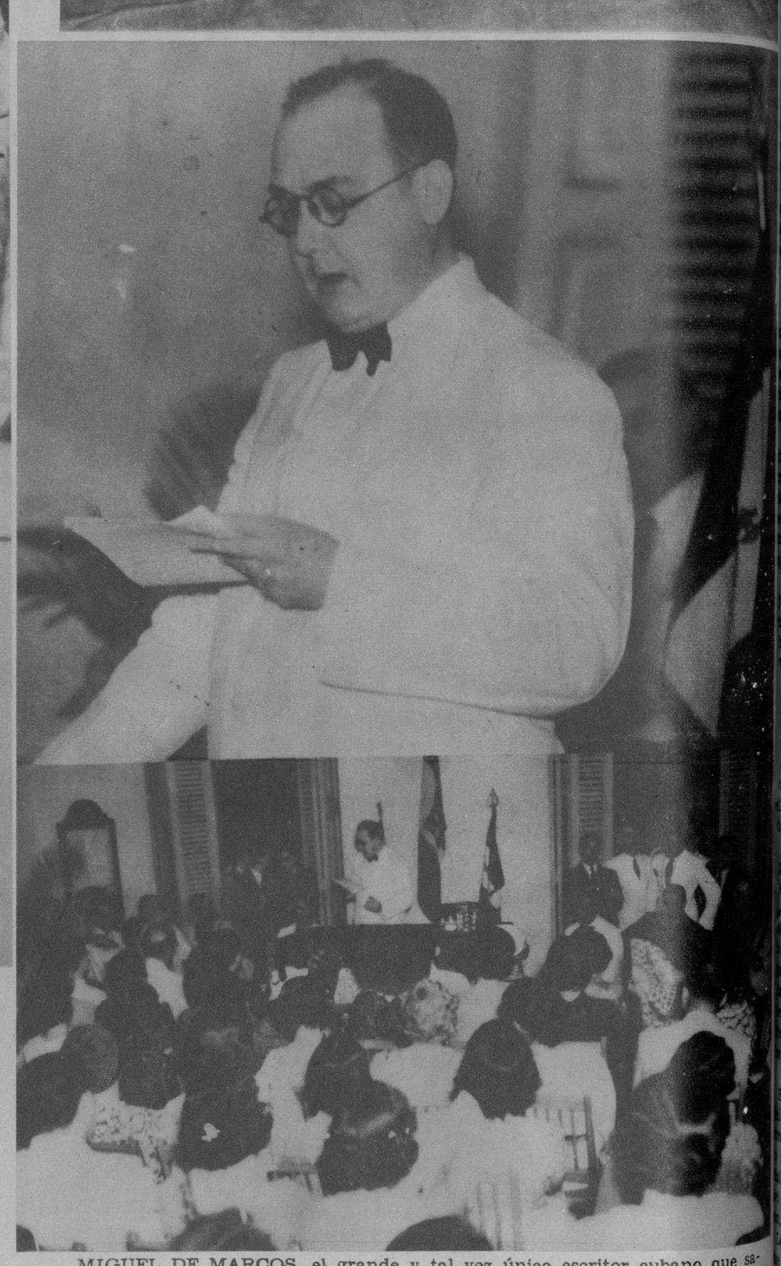

MIGUEL DE MARCOS, el grande y tal vez único escritor cubano que sabe hacerles cosquillas a las cosas serias, querido por admirado intelectualmente en esta casa, y estimado por compañero, penetró anteanoche en la floresta intrincada del siciliano Pirandello, dándonos lo más humano en la talla del gran escritor italiano, en una conferencia que celebró todo el mundo en los salones de la Sociedad de Cultura Italiana. Arriba: el orador; abajo: un detalle de la concurrencia, en la que primó el bello sexo (Fotos D. M.)

EL SULTAN de Marruecos acompañado del General Nogués, Residente General de Francia en Marruecos, ha hecho un viaje a Casablanca, a bordo del crucero "Provence". A su llegada fué recibido por el Almirante Laborde, que dirigió las maniobras de la escuadra (Foto Teléfrance)

LOS MUCHACHOS del team de la Universidad de Oxford (Inglaterra), durante unas prácticas que comprendieron la distancia de Mortlake hasta Chiswick, en el río Támesis (Londres). Este equipo ha conservado durante 14 años el record (F. Wide)

M.E.C.D. 2016