SERVICIO DE ASSOCIATED PRESS
Esta queda autorizada para usar nuestro servicio y noticias de información.
HILO DIRECTO CON NUEVA YORK

1A SECCION

DIARIO DE LA MARINA

El DIARIO DE LA MARINA es el periódico más antiguo de Cuba. Fué fundado en el año mil ochocientos treinta y dos.
SERVICIOS ESPECIALES DE ESPAÑA

1A SECCION 1

AÑO CV.—NUM. 71 | ACOGIDO A LA FRANQUICIA POSTAL | LA HABANA, MIERCOLES, (SANTO), 24 DE MARZO DE 1937.—SANTOS GABRIEL ARCANGEL Y AGAPITO | TIEMPO PARA HOY: BUENO | PRECIO: 5 CENTAVOS

DR. GIMENEZ LANIER DESIGNADO PARA LA SECRETARIA DE HACIENDA Y EMILIANO AMIEL PARA LA DE GOBERNACION

(COLUMNA DOS)

Falangistas y requetés, mandados por Franco, derrotan a los rojos en Padilla de Hita

IMPRESIONES

á el toro en la plaza. Y toro, las apariencias, marrajo.
man Ley de Defensa Taba- y consta de sesenta y cuatro los.

dolos se convence uno de que en reducirse a dos, que bien n redactados así:

Se crea el Instituto Nacional bacoque ejercerá el monopo- luto de cuanto se refiera a producción, y se reglamentará me el propio Instituto estime iente.

Quedan derogadas todas las le- secretos, etc., que se opongan al limento de la presente ley.

que se trata de un brulote con- industria tabacalera, ¿a qué gario? ¿No es más sencillo en- gela al Instituto para que éste envuelva según su leal saber y ? ¿Por qué obligarlo a ce- una serie de disposiciones que lerdo comprende que no se cumplir?

, por otra parte doloroso que mer experimento en grande de smo de Estado que se piensa en Cuba fracase por la poca dad de la legislación que lo

Si desde regar el semillero cortar la perilla nada podrá sin la intervención y autori- de tal Instituto, ¿por qué se fijar a priori a este Júpiter baco cómo tiene que cortar la o regar el semillero?

son ganas de desacreditar el smo en su primera gran sali- los campos de la agricultura, industria y del comercio na-

tros, que somos enemigos de las experimentaciones socialis- considerarlas estériles, cuan- destructoras; nosotros, que más fácil que una mula dé que el socialismo engendre ri- ninguna clase, sin embargo, somos enemigos nobles, no que- que a esta experiencia socia- gran envergadura se le dé en condiciones fatales para su buen éxito.

ese presente que se ha esco- para este intento de socialismo ado uno de los negocios más os en sus múltiples facetas tos se conocen en el mundo, cuyas infinitas operaciones di- imposible prescindir de la per- de los individuos que las cabo. Si la tarea socializan- Instituto triunfara en este em- ría cuestión de papel, tinta socializarlo todo, desde el cauchú hasta hacer sonetos romanzas.

propósito recordamos la dis- que el ilustre Fernando Or- blecía, con prestantes pala- tre los dos productos básicos stra economía: «Indistinción ta y anónima desde la cuna, ; e individualidad aristocrá- de marca en todo el mundo, el La madre remolacha y la ma- son olvidadas en sus hijos igualdad química y económi- todos los azúcares del mundo». alguna cosa, pues, es imposi- riesgo de su desprestigio o ción, despojarla de sus pecu- es, el tabaco. Luego si el ado Instituto logra los fines cual se crea, esto es, si con- que todas las tierras y todos mbres lleguen a poseer las mis- alidades, ¿quién duda que ha- nseguido plasmar en realidad osa las elucubraciones de Pla- Moro, de Campanella y de- mables utopistas que fantasea- rrede sobre la organización so- los hombres sin sospechar el mo que iban a producir en tan- mples como por el mundo pu-

to que esta experiencia puede a Cuba la destrucción de su radísimo negocio tabacalero; París bien vale una misa, el de dudas en asunto de tanta bien vale también ese peque- crificio.

el Coronel Batista, sospechan- que podía pasar en la mate- a las clases económicas en del Río que «no por remediar galope una necesidad deben las cosas en forma que re- luego contraproducentes», fué , en ocasiones, le falta el co- que le sobra a una gran mu- mbre de sus conciudadanos pa- cer experimentos extravagantes asuntos del prójimo.

LAS RECAUDACIONES

n el Presidente se entrevistaron e el Subsecretario de Hacien- doctor Ruiz Montaño, y el Ad- rador de la Aduana de la Ha- doctor Alfredo Botet. nifestaron ambos a los periodis- la Administración puede sen- satisfecha por el aumento ex- entado por las recaudaciones sco, ya que las mismas alcan- la cifra de tres millones de pe- lo que va del actual ejercicio.

IMA CONFERENCIA DE DON RAMON MENENDEZ PIDAL

insigne sabio español don Ramón ndez Pidal ofrecerá su última rencia en la Institución Hispano a de Cultura, el domingo 28, a 0 a. m., en el teatro «Campo- ». El eminente filólogo tratará acerca de «El honor en el teatro español».

Próximamente ocupará la tribuna de la Institución Hispano Cubana de Cultura el gran guitarrista y eminente musicólogo español don Regino Sainz de la Maza.

AMIEL A GOBERNACION Y GIMENEZ LANIER SE QUEDARA EN HACIENDA

Tal ha sido la solución dada a la vacante de Hacienda que provocó la renuncia del Ingeniero Montoulieu. Impresiones recogidas anoche en Palacio, acerca de esta combinación

EL DR. REMOS HABLA DE LOS RUMORES QUE CIRCULARAN ANOCHE SOBRE LA RENUNCIA DEL GENERAL MONTALVO

Por conducto del ayudante de guardia, capitán Abraham Godínez, el Presidente de la República hizo anoche, a las once y media, las siguientes declaraciones a los periodistas palatinos:

«Cuando en distintas ocasiones y respondiendo a preguntas de los repórters yo contestaba que no corría prisa la designación del nuevo Secretario de Hacienda, lo hacía porque, en realidad, esa Cartera estaba cubierta, a entera satisfacción, por el doctor Manuel Giménez Lanier. Desde esta noche el doctor Giménez Lanier la ocupará en propiedad, por haber sido confirmado en su cargo.

«Para desempeñar la Secretaría de Gobernación, que venía sirviendo el doctor Giménez Lanier, he nombrado al ex coronel del disuelto Ejército Nacional, señor Emiliano Amiel».

El Presidente, que fué asimismo interrogado por los periodistas acerca de la versión circulante de haber presentado su renuncia como Secretario de Defensa el general Montalvo, contestó que ignoraba tal noticia, ya que a sus manos no había llegado la aludida dimisión.

Lo que dice el Secretario de Estado

Desde las ocho hasta las once de la noche, ayer, permaneció en compañía del Presidente de la República, a cuya mesa fué invitado, el Secretario de Estado, doctor Juan J. Remos.

Cerca de las diez llegó a Palacio el ex coronel Emiliano Amiel, participando, según noticias, de la conferencia que sostenían el primer Magistrado el doctor Remos.

Cuando el señor Amiel abandonanaba la mansión palatina, acompañado del capitán ayudante señor Godínez, los repórters le interrogaron sobre el objeto de su visita, respondiendo que, enterado de la indisposición que aquejaba al Jefe del Estado, acudió a interesarse por su salud.

—¿Se lleva usted alguna grata noticia para usted?—preguntaron los repórters.

—Ninguna... A menos que los Reyes Magos me la proporcionen mañana... Esperen hasta entonces, pues.

Casi seguidamente al ex coronel Amiel, salía de Palacio el doctor Remos, quien manifestó lo siguiente:

—El Presidente de la República acaba de nombrar Secretario de Hacienda al doctor Giménez Lanier, que desempeñaba el cargo interinamente. Para la Cartera de Gobernación, que el doctor Giménez Lanier abandona, fué designado el señor Emiliano Amiel, ex coronel del disuelto Ejército Nacional.

Interrogado el doctor Remos si era cierto que el general Montalvo había dimitido su cargo de Secretario de Defensa, como se venía asegurando, públicamente, desde las primeras horas de la noche, el doctor Remos dijo:

—Lo ignoro en absoluto. De ese asunto nada se trató en el Consejo de esta mañana. El general Montalvo abandonó Palacio sin haberme comunicado su decisión de renunciar.

¿Renunció la Cartera de Defensa el general Montalvo?

En distintos lugares de la capital circuló anoche insistentemente la noticia de haber presentado la dimisión de la Cartera de Defensa el general Rafael Montalvo.

La versión llegó inclusive a Palacio, pero el Presidente de la República y el Secretario de Estado manifestaron desconocer la renuncia.

El primer Magistrado de la Nación dijo que, al menos, a sus manos no había llegado la dimisión.

No obstante todo ello, personas que se consideran bien enteradas, aseguran que la renuncia existe, en tanto otras la desmienten categóricamente.

Para confirmar tan importante noticia tratamos de comunicarnos anoche con el general Montalvo, en su residencia del central «Pilar», no siendo posible establecer contacto con el referido funcionario.

Louisiana insiste en sus ataques al azúcar cubano

Ha pedido ahora más medidas de restricción para el azúcar de nuestro país y cuota superior

WASHINGTON, marzo 23. (AP).—Los miembros de la Cámara de Representantes de Louisiana se opusieron hoy, a toda cuota de producción de azúcar de caña continental menor de 500.000 toneladas.

Una cuota menor, dijeron, «sería una gran injusticia» a los agricultores que plantaron sus cañas para 1937.

Los representantes presentaron una resolución conjunta que enviarán a la subcomisión de Agricultura de Washington.

También dijeron que la importación de azúcar refino de Cuba, debe suspenderse y mantenerse en «un mínimo» la procedente de otras áreas.

La resolución afirma que una cuota menor de 500,000 toneladas y la continuación de las importaciones de azúcar refinada de Cuba, reduciría las oportunidades de trabajo a los obreros americanos.

EL PRESIDENTE ROOSEVELT HARA UNA PESQUERIA DE DOS SEMANAS, EN ABRIL, FRENTE A LA COSTA DE TEXAS

WARM SPRINGS, Georgia, marzo 23. (AP).—El Presidente Roosevelt estuvo planeando, con el capitán Ross T. Mc Intire, su médico personal, un viaje de pesca por la costa de Texas durante la última semana de abril.

Dijo que pasará unas dos semanas a bordo del yate «Potomac», pescando en el Golfo de México, y que durante la pesquería no desembarcará en ningún puerto.

EXIJA el Suplemento en ROTOGRABADO con esta EDICION

Antagonismo entre Largo Caballero y el general Miaja

Afirma éste que el líder del comunismo no quiere conocer la mala situación de Madrid

PONTEVEDRA, marzo 23. UP. Se ha informado hoy por la estación de radio de esta ciudad que según noticias que han llegado al campo nacionalista, procedentes de fuentes que merecen entero crédito, existen grandes divergencias de criterio entre el general Miaja, jefe de las defensas del centro de España y el primer ministro Largo Caballero.

Asegúrase que Miaja acusa a Largo Caballero de no querer ver la realidad de la situación de Madrid y que como ministro de la Guerra permanece tranquilamente en Valencia mientras los milicianos se baten en defensa de la capital.

Agrega la estación pontevedresa que en la Diputación de Vizcaya se reunió el gobierno autónomo para tratar de asuntos importantes y que el consejero de Justicia Igasola, a la terminación de la junta, declaró que se había acordado entregar a un abogado francés la reclamación al gobierno de Italia por los navíos españoles que detuvo y vendió en los puertos italianos.

Los barcos en cuestión se hallaban matriculados en Bilbao y según el consejero Igasola, la captura se hizo antes de que el Gobierno italiano reconociera el régimen de Franco.

Informa también la estación que ayer se pasaron un total de 480 gubernamentales a las filas nacionalistas en todos los frentes.

Se sabe que ha llegado a Portugalete, abra de Bilbao, un buque en que viajan varios jefes marxistas, cuyos nombres no se han querido dar a la publicidad, asegurándose, también, que el presidente Aguirre, del Gobierno autónomo de Vizcaya ha roto sus relaciones con los gobiernos de Valencia y la Generalidad de Cataluña.

EL COMISARIO DE ESPAÑA EN MARRUECOS, SR. BUYLLAS, HA SIDO FUSILADO EN TETUAN

LONDRES, marzo 23. (UP).—La Exchange Telegraph en un despacho fechado en Tánger da cuenta de que el señor Buyllas, Alto Comisario de España en Marruecos en julio del pasado año, cuando se inició la guerra civil española, fué ejecutado ayer en Tetuán.

El señor Buyllas fué arrestado por los nacionalistas y un Consejo de Guerra lo condenó a muerte.

UNA NUEVA ENCICLICA PAPAL ACERCA DE MEXICO

VATICANO, marzo 23. (Havas.)—Se anuncia que el Santo Padre, Pío Once, procederá dentro de algunos días a la publicación de una Tercera Encíclica relativa a la situación de la Iglesia Católica en México; tendrá fecha 28, Pascua de Resurrección, pero no se conocerá sino después.

Los aviones nacionalistas bombardearon dos fábricas de energía eléctrica causando grandes daños a una de ellas

BARCELONA, marzo 23. (UP).—Los aviones nacionalistas realizaron hoy incursiones por territorio catalán y causaron daños de mucha consideración con sus bombas a la fábrica de energía eléctrica de Seros.

También bombardearon la planta eléctrica de Sastago, a la que no causaron daños.

Franco toma el mando en el frente de Guadalajara

PARIS, marzo 23. (Havas).—El periódico local «Petit Parisién», asegura que el generalísimo Franco ha tomado personalmente el mando en el frente de Guadalajara. Agrega el periódico que el general de la Legión Extranjera, Bergonzoli, ha sido depuesto.

Siete muertos y 30 heridos en el bombardeo de Castellón

CASTELLON, marzo 23. Havas. Un barco de guerra nacionalista bombardeó en el día de hoy este puerto, haciendo siete muertos y más de 30 heridos. Se presume que el barco procedía de las Baleares.

En la parte superior del grabado puede verse un emplazamiento de las baterías de artillería de campaña de los nacionalistas en los alrededores de Madrid, las cuales piezas de tiro están en actividad continua. Abajo se ve a uno de los cañones en los momentos de lanzar un proyectil de doscientas libras sobre las concentraciones marxistas.

UN VIBRANTE DISCURSO DEL DUCE EN ROMA

Hizo acusaciones contra la Iglesia Anglicana y contra las Prensas gala y británica

ROMA, marzo 23. (AP.) — El Primer ministro Mussolini, aclamado por sus partidarios de camisas negras en el décimo octavo aniversario de la fundación del Partido Fascista, acusó de hipocresía a los líders de la iglesia anglicana.

Desde un balcón del Palacio de Venecia, el Duce dijo a un inmenso público de fascistas que las criticas de los pastores anglicanos contra la supresión de los desórdenes en Etiopía es «oratoria hipócrita e histérica».

«A la mala fe de los demás—dijo Mussolini—opondremos nuestra indestructible voluntad; a los castillos de mentiras de los demás, nuestra verdad impetuosa y tempestuosa; al odio ciego de los demás, nuestro desprecio consciente».

Las declaraciones de los pastores ingleses, dijo, indican que desean hallar «pajas» en los ojos de los demás mientras no advierten las «vigas» en los suyos

Los ataques de la prensa a Italia en la Gran Bretaña y Francia, siguió diciendo Mussolini, son «una tempestad de papel impreso y una inundación de tinta.»

Dieciocho años después del establecimiento del Partido Fascista en la Plaza del Santo Sepulcro, en Milán, dijo Mussolini, Italia es una fuerte nación fascista de «imperturbable calma» a la que no arañan los ataques extranjeros.

Denunció a los «pacifistas profesionales» como alteradores de la paz, pero declaró que Italia desea sinceramente la paz.

La conquista de Etiopía—declaró—obligó a las naciones que nos habían puesto sitio con las sanciones, a rendirse.

Negó el Primer ministro que su regreso de la Libia en el día de ayer se debiera a la guerra civil española o a cuestiones políticas.

Durante todo el día de hoy se celebraron grandes fiestas en toda Italia commemorando el aniversario de la fundación del Partido Fascista.

Nuestra Cancillería ha tramitado hasta el presente 2,900 despachos en relación con la guerra española

Y ha llevado a cabo la repatriación de 567 compatriotas, y ha salvado además la vida a distintos cubanos que se han visto envueltos en procesos. Un merecido elogio a su labor

Cuando, una vez finalizada la contienda bélica que asuela a España, se haga un recuento de las actuaciones de la Cancillería cubana en torno a las derivaciones de ese conflicto, se verá que nuestro país ha rendido una labor por demás admirable y que todos los funcionarios desarrollaron esfuerzos abnegados para la consecución de aquélla.

Baste señalar que desde el inicio de la revolución, la Cancillería ha cursado 2,900 despachos, que se referían a la situación desesperada por que atravesaban compatriotas, a causa de las naturales contingencias de una guerra civil.

El repórter, que en cumplimiento de su misión informativa, se ha visto precisado a visitar todos los días las oficinas de la Cancillería, ha podido presenciar casos múltiples en que se ofrecía toda la gama de lo emotivo: desde la madre que clamaba, desperadamente, por conocer la situación de sus hijos, obligados a ir al frente, hasta el hijo que, con lágrimas en los ojos, inquiría los causas por las cuales su padre había sido fusilado, pasando por quienes rogaban fueran sacados del territorio en guerra, ancianos y niños de la familia que se encontraban bajo el pánico de las balas y pasando los rigores del frío y del hambre.

En toda esta actuación, se han palpado los relieves de las magníficas actuaciones de los funcionarios de la Embajada y Consulados de Cuba en distintos lugares de la República Española; el Lcdo. Pichardo —que entregó a la causa de la humanidad sus postreros esfuerzos—; el Cónsul en Gijón, señor Pena, que inclusive se vió obligado a abandonar aquella ciudad por su celo en la defensa de vidas e intereses en momentos de apasionamiento; el Cónsul Almagro y el Canciller Secades, que fueron los últimos funcionarios extranjeros que abandonaron Bilbao, cuando —fieles a la consigna—ya que quedaba «un cubano que amparar y un interés nacional que defender»; el Cónsul Abela, de Santander, para quien son pocas las palabras de elogio; los cónsules, en fin, de Málaga, Barcelona, Coruña, Vigo, Sevilla, Las Palmas, y tantos otros que pueden ser omitidos lamentablemente, que supieron en todo momento olvidarse de sus propias vidas para ofrendarlas al servicio de la misión a ellos encomendada...

Así, a través de esfuerzos múltiples, la Cancillería pudo efectuar 567 repatriaciones—en las cuales cooperaron también muy eficazmente los cónsules de Marsella, Burdeos, Paris, etc.—y salvar la vida a no pocos compatriotas que se vieron envueltos en la red del infortunio, con motivo de la revolución.

Pero, hay más. Además de esos héroes—que así pueden ser calificados—que bajo la metralla supieron dar el pecho a las contingencias en favor de los compatriotas en desgracia, como los funcionarios de la Embajada y Consulado en Madrid—tan merecidamente premiados— además..... existen otros, que bien pueden ser calificados de héroes anónimos. Así, el Jefe del Negociado de Cifras y Confidencias de la Cancillería, señor Félix Macías, y su auxiliar señor Antonio Bassols; el Jefe de lo Contencioso, doctor Joaquín Argote; el señor Raúl Ruiz, competente funcionario, y otros, que supieron laborar —y lo siguen haciendo— mañana, tarde y noche, en la tramitación de aquellos asuntos que se referían a librar de la desgracia a los caídos bajo la acción del apocalipsis español.

Con relieve propio, ha de acusarse —y ello no escapa al menos avisado— la labor talentosa de los Secretarios y Subsecretarios que se han sucedido en el Departamento desde el comienzo de la guerra civil hispana: doctores José M. Cortina, Luciano Martínez, general Montalvo y el actual Canciller, doctor Juan J. Remos, así como el doctor Morales Coello, comandante Miranda y doctor Miguel Angel Campa, que desempeña ahora la Subsecretaría.

Cerca de 60 mil pesos ha empleado la Cancillería en auxilios y repatriación a compatriotas en desgracia. Pero serán muchos a bendecir al Departamento que ha sabido demostrar una utilidad, casi insospechada para muchas personas.

La Cancillería cubana ha rendido, pues, una labor admirable, que será encomiada por propios y extraños.

En una borrascosa sesión de la Cámara de Diputados, las derechas le gritaron al Premier L. Blum: ¡a Moscú, a Moscú!

El Jefe del Gobierno de Francia fué a la Cámara a pedir un voto de confianza y dar una explicación por los sucesos de Clichy. Los jefes no ordenaron a la Policía que disparase

PARIS, marzo 23. (AP).—El primer ministro socialista León Blum, declaró esta noche su oposición al fascismo en Francia, en una vibrante defensa que hizo en el Parlamento acerca de la conducta observada por su gobierno con respecto a los sangrientos desórdenes de Clichy.

En medio de un escándalo, el primer ministro pidió al Parlamento un voto de confianza y recordó a la Cámara que su coalición del Frente Popular domina no sólo en Francia, sino en las Cámaras.

Dió a entender claramente que los miembros del Frente Popular se proponen utilizar todos los medios a su alcance para mantenerse en el poder.

«El Frente Popular hará inútiles todos los esfuerzos por implantar el fascismo en Francia, apelando a la fuerza si fuere necesario», dijo a gritos.

Un grupo de diputados derechistas había precedido al jefe del gobierno con una serie de interpelaciones con las que deseaban conocer la actitud del gobierno acerca del conflicto de Clichy y sobre la prohibición que ha dictado contra los mítines del partido Social francés.

Aplaudido frenéticamente por los comunistas, el primer ministro declaró que los mítines del partido Social francés «pudieran considerarse como una provocación» al motín.

Pero, agregó, «parece un poco fuerte admitir que toda una ciudad quede presa de temor después de un mitin insignificante, y estoy dispuesto a hacer todo lo posible por impedirlo».

Poco antes de que Blum comenzara a hablar, el diputado Jean Ibarnegaray, uno de los líderes del partido Social francés, anunció a la Cámara que «Hitler jamás tolerará el comunismo en Francia».

Inmediatamente el jefe del gobierno le interrumpió diciendo a grandes voces: «Eso no tiene nada que ver ahora. No toleraré ninguna presión extranjera en esta asamblea».

Mientras tanto, los izquierdistas gritaban: «¡El fascista Ibarnegaray, a la cárcel!», contestando los derechistas: «¡A Moscú!».

Ibarnegaray, líder de La Rocque en la Cámara, declaró que «el partido Social francés no tiene nada en común, absolutamente nada en común con la Cruz de Fuego».

«Declaro que somos un partido que no pensamos en la guerra civil y que somos enemigos de la lucha de clases. Denunciamos la dictadura y somos partidarios del régimen republicano».

Blum, al iniciar su discurso, dijo: «Todavía creo que el partido Social francés no es más que una Cruz de Fuego disfrazada».

Su voz usualmente débil, se hizo fuerte y resonante cuando dijo:

«El gobierno desea un voto de confianza de la Cámara, y que puede obtener con el asentimiento de los diputados del Frente Popular».

A pesar de los escándalos y del tumulto, se advertía que ni Blum ni las derechas deseaban entablar una verdadera lucha alrededor del asunto de Clichy.

Los diputados de la derecha se daban cuenta perfectamente que los partidos del Frente Popular podían dar una gran mayoría al gobierno, mientras que los diputados izquierdistas parecían inclinados a ser benevolentes debido a que los comunistas no estaban deseosos de exigir responsabilidades por los sucesos de Clichy.

El primer ministro confirmó que la policía había hecho fuego sobre las multitudes en Clichy «individualmente» y no en cumplimiento de órdenes de sus jefes, por lo que «era necesario hallar la culpabilidad de uno por uno de los policías y no castigar a los jefes».

Otros dos muertos de las heridas que sufrieron en Ponce

Un diario nacionalista salió extemporáneamente, lanzando un editorial muy agresivo

PONCE, Puerto Rico, marzo 23. AP. Dos nacionalistas más, heridos en los motines del domingo, cuando intentaron celebrar una manifestación en pro de la independencia de Puerto Rico, fallecieron hoy en los hospitales.

Con la muerte de Juan Reyes y de Juan Cotal, el número de bajas son doce. Se cree que otros cuatro no lograrán salvarse.

La policía sigue patrullando las calles de Ponce.

Los desórdenes comenzaron, según el Gobernador, cuando los nacionalistas dispararon contra la policía después que el coronel Enrique de Orbeta, jefe de la policía insular, anunció que había sido revocado el permiso para la manifestación.

SAN JUAN, Puerto Rico, marzo 23. AP. El periódico «El Imparcial» en una edición extraordinaria de una sola hoja publica un editorial titulado: «Viva la República; abajo los asesinos».

El editorial, firmado por su director Antonio Ayuso Valdivieso, ex presidente del partido nacionalista, explica que el periódico hace casi un mes que no se publica a causa de la instalación de la nueva maquinaria, pero que no ha podido «permanecer en silencio» y ha lanzado la hoja extraordinaria, para protestar de los sucesos de Ponce.

FRANCO EN PERSONA HA LANZADO SUS TROPAS A UN FORMIDABLE ATAQUE

Y, al conjuro de la acometida de los falangistas y requetés, el avance rojo se ha convertido en huída, sufriendo numerosas bajas cerca de Padilla de Hita

LAS LLUVIAS Y LA NIEVE HABIAN IMPEDIDO LA OFENSIVA NACIONALISTA QPE AHORA SE REANUDA

HENDAYA, marzo 23. (Exclusivo).—Las tropas del Gobierno rojo fueron rechazadas en una intentona contra la zona de Sigüenza, anuncia hoy, en un parte sin censurar de Salamanca, el corresponsal de «Le Depeche».

Según se deja ver, el general Franco, personalmente, condujo la defensa de Sigüenza. Las tropas nacionales se extienden entre esta ciudad y las trincheras de Almadrones, en Guadalajara, donde el avance rojo ha sido contenido definitivamente, después de una campaña que duró nueve días.

«Se ha exagerado mucho en los partes de Madrid—dice «Le Depeche» —cuando alegan que hicieron más de mil bajas a los nacionalistas».

El corresponsal explica que la ofensiva por Guadalajara, iniciada por el ejército franquista el 9 de marzo, fué preparada, con mucho cuidado. Esperaba el alto mando que esa ofensiva acabara con la resistencia de las ruinas de Madrid. El ejército bajó de Soria y Burgos en tres columnas. La central, con cuartel general en Algora, era una columna traída para el caso de Málaga y su equipo motorizado era imponente.

El flanco izquierdo y el derecho iban protegidos por columnas de tropas nacionalistas, mandadas por los generales José Moscardó y Varela. El general Orgaz debería conducir una ofensiva simultánea por el noroeste de Madrid y el general Risquelet (?) debería atacar por el Tajuña.

Sin encontrar mucha resistencia, la columna avanzó hasta colocarse cerca de esa ciudad, donde el 13, cuatro días después de haber iniciado la marcha, encontró la primera resistencia desesperada de los rojos.

La distancia había acortado sus líneas. En los cuatro días había tenido unas cuantas bajas. Al encontrarse sin protección en los flancos, y ante ataques por fuerzas superiores, inició el retroceso. La misma nieve que había sido causa del estancamiento de las otras columnas, la protegió, haciendo que sus pérdidas fueran menores.

Los integrantes de esa columna llegaron a Sigüenza, donde el general Franco, precipitadamente ha reunido un número de requetés y falanges y ya se ha comenzado una resistencia que se cree desmoralizará al enemigo, que no se ha fortificado, ni consolidado.

El corresponsal agrega que la ofensiva se reanudará antes de la semana entrante.

En Padilla de Hita fué destruída la vanguardia roja,

(Por José Miquelarena)

SEVILLA, marzo 23. (Havas).—La última semana de la guerra —y la guerra está localizada casi exclusivamente en los alrededores de Madrid— ha dado lugar a fuertes y desesperadas reacciones del enemigo, que pretendía aprovecharse así de la paralización de los movimientos a que el temporal obligaba a las tropas que había lanzado Franco impetuosamente contra Guadalajara. El Cuartel General de Salamanca ha calibrado, en sus notas redactadas siempre con absoluta lealtad, el exacto valor militar de estas reacciones. «Una vez más, dice una de ellas, hay que desmentir las falsas informaciones del campo rojo sobre conquistas de pueblos; las únicas posiciones que el enemigo ocupa son aquellas que, por carecer de interés, no estaban ocupadas por nuestras tropas y otras por alejamiento de nuestra línea. Esto ocurre, principalmente, porque nunca estuvo en nuestro poder». No se niega, pues, la reacción marxista frente a la circunstancia fortuita de la paralización del plan de avalancha iniciado por las concentraciones de Franco en la carretera de Guadalajara, pero se rechaza el valor estratégico-táctico de dicha contraofensiva teatralmente realizada. La contraofensiva puede darse quizás por terminada después del desastre que las tropas rojas sufrieron en Padilla de Hita, desde cuyas trincheras las fuerzas nacionales, dejando llegar cerca la infantería enemiga, protegida por doce tanques rusos, abrió de improviso el fuego de cañón y ametralladora, dispersando todo aquel aparato ofensivo que quedó aniquilado en pocas horas. Esta derrota de los rojos ha debido ser muy dura, puesto que en el día de ayer su inactividad fué completa en el sector de Guadalajara.

El enemigo entretúvose ayer en abandonar algunos muertos y no pocos fusiles en el frente de Aravaca, que atacó sin demasiada convicción, siendo a continuación perseguido y diezmado. La contraofensiva proyectada por el general Miaja, y en la que habíanse puesto excesivas esperanzas, probablemente no ha tenido la importancia para que la realizaran a cambio de los serios desgastes en hombres y material que han sufrido en todo ese tiempo.

«Inexorablemente, díceme un jefe llegado del frente alcarreño, el ejército que asedia la capital de España cumplirá con los propósitos de reconquista mantenidos por Franco. Todos los esfuerzos de Miaja estrellaránse ante la decisión nuestra y con ellos sólo logrará, en el caso más favorable, dilaciones de plazo y la prolongación de la tragedia de los que nos esperan en Madrid; la voluntad de vencer es una afirmación siempre, cuando se siente con todas las potencias del espíritu, como ocurre en nuestras tropas nacionales».

Mientras tanto, es necesario señalar los éxitos continuos de la aviación de Franco, que sigue talando aparatos enemigos en el cielo rojo. Durante la última semana esta forma de la actividad nacionalista ha sido extraordinaria. Puede calcularse que más de veinte aviones rojos han sido abatidos, dándose el caso de que dos de ellos fueron destruídos en su propio aeródromo, precisamente, cuando se disponían a elevarse. Este detalle último puede dar idea de la estrechísima y eficaz vigilancia que se ejerce hasta sobre las posibles evoluciones de la aviación adversaria. Y mientras tanto, tampoco se puede olvidar que en la zona reconquistada cada vez es mayor el espíritu de la victoria, cada vez más firme la coordinación de esfuerzos y la unanimidad de sentimientos, cada día más completa la organización de retaguardia y la preparación para la paz, en contraste con la descomposición acelerada del campo rojo, erizado de luchas internas, recelos y problemas tan diversos que complican el problema fundamental de subsistir.

TENERIFE, marzo 23. (Havas.)—El Radio Club da importantísimos detalles sobre las operaciones que se vienen realizando en el frente de Guadalajara; la situación sigue siendo en todo favorable a los nacionalistas; en el sector de Padilla de Hita el enemigo fué rechazado, contándose sobre el terreno más de 300 muertos; la aviación nacionalista derribó cuatro aviones enemigos, de ellos uno de bombardeo. Las concentraciones rojas fueron deshechas por completo por la artillería de Franco. El aeródromo de Barajas fué bombardeado por la aviación nacionalista, que hizo allí enormes destrozos.

PRUEBASE QUE MUÑOZ SECA HA SIDO FUSILADO

Don Pedro Muñoz Seca

(Por Jean d-Hospital)

AVILA, marzo 23. Havas. Un desertor de las tropas milicianas que acaba de llegar de Madrid, procedente de Arganda, ha confirmado que en la capital española se ha efectuado la ejecución del conocido sainetista, Pedro Muñoz Seca; el fusilamiento se efectuó frente a las tapias del Colegio de San Antonio, que había sido transformado en prisión, en los primeros días de la insurrección. Los autores del fusilamiento fueron los milicianos Nieto y Novo, que se hallaban afiliados al Sindicato de Actores de la UGT.

Muñoz Seca fué arrestado y se hallaba esperando el momento del juicio, cuando una noche lo sacaron y pasaron por las armas, sin proceso.

Francia tendrá que realizar un pacto con el franquismo

Su programa de guerra no es factible sin pirita, materia que controla aquel Gobierno

PARIS, marzo 23. (Havas).—El periódico apolítico, «La Journée Industrielle», órgano de las operaciones de la agricultura, la industria y el comercio, da la voz de alarma, en un editorial publicado hoy, en relación con el cese de las importaciones de piritas españolas en Francia, debido a que los yacimientos de donde se extraía ese precioso material destinado a la fabricación de explosivos se encuentra en la provincia de Huelva, dominada por los nacionalistas.

Las minas de Francia son insuficientes para cubrir las necesidades del programa nacional de armamentos, como las de Portugal y Chipre, cuya producción se encuentra comprometida por mucho tiempo. Como Franco ha prohibido la exportación de ese material a otras naciones que no sean Italia y Alemania y las existencias que había en Francia, se están agotando, el periódico económico demanda que se proceda a alguna negociación, evitando que se pretenda sustraer ese material a la agricultura, en la preparación de abonos.

Se tiene entendido que debido a ésto, Francia hará algunos tanteos para llegar a un acuerdo con la España Nacionalista, respecto a cuestiones de orden mercantil.

Para suscribirse al DIARIO DE LA MARINA, llame a los Teléfonos M-7911, M-7912, M-7913 y M-7915

Los nuevos suscriptores que abonen el importe de una mensualidad, hasta el día primero de Abril, recibirán, absolutamente gratis, todos los ejemplares de los días que restan del presente mes de Marzo, incluyendo las EDICIONES GIGANTES de los Domingos 21 y 28, y, además, naturalmente, todos los ejemplares del mes de Abril.

M.E.C.D. 2016

AL EMPEZAR LA PRIMAVERA LAS AUTORIDADES SANITARIAS ADVIERTEN EL AUMENTO DE LA POLIOMIELITIS

HA SIDO DESIGNADO EL PERSONAL ADMINISTRATIVO DEL INSTITUTO DE SANTA CLARA

EN LA ESCUELA DE COMERCIO DE LA HABANA SE EFECTUARAN EXAMENES DE GRADO EL DIA 2

Los alumnos deberán presentarse a clase el lunes venidero. Los profesores que serán designados para los planteles oficiales concurrieron a la Secretaría de Educación, ayer

Mucho movimiento de profesores hubo ayer en la Secretaría de Educación, ya que fueron numerosos los catedráticos correspondientes a Institutos, Escuelas Normales de Maestros, Profesionales de Comercio y Técnicas Industriales que concurrieron para conocer algunos detalles en relación a sus designaciones.

El profesorado de varios planteles de esa naturaleza ya ha sido nombrado y ha tomado inclusive posesión, pero existen otros centros respecto a los cuales aún no se han dado a conocer los nombramientos.

Las altas autoridades del departamento esperan, sin embargo, que los decretos correspondientes a los mismos sean firmados de un momento a otro.

El personal docente y administrativo de las Escuelas Técnicas Industriales de la Habana pudo percibir, ayer mismo, los seis días que se le adeudaban del mes de marzo de 1935, en que fueron clausurados.

Serán el día 2 los exámenes de grado para Contadores

El señor Ismael Lorenzo, Secretario de la Escuela Profesional de Comercio de la Habana, informó ayer que los exámenes de grado para los contadores públicos se celebrarían en dicho plantel el día 2 de abril, a las 2 de la tarde.

Con presentarse será suficiente

También indicó que las clases en dicho centro de enseñaza comenzarían el lunes próximo, día 29 de los corrientes, como ya se había anunciado, y que la sola presentación del alumno en las aulas sería suficiente.

Con ello se trata de evitar que los estudiantes del plantel que no hayan pasado por las oficinas aún se vean impedidos de asistir a las clases.

Designado el personal administrativo del Instituto de Santa Clara

Ayer dió a conocer el doctor Manuel Febles, Jefe del Negociado de Enseñanza Superior, la designación del personal administrativo y subalterno del Instituto de Segunda Enseñanza de Santa Clara.

He aquí la relación de las personas nombradas: Isaura Rodríguez Díaz, oficial de Secretaría; Andrés M. Alfonso y Rivero, encargado del material; Oscar Alvarado González, ayudante conservador del museo; Enrique Reno, ayudante conservador del gabinete; y Alicia Consuegra Alvarez, José Manuel Soto, Crescencio Rodríguez Rivero, Antonio Chavieso Pacheco, Agripino González, José Uribarri, Alfonso García Pérez, Jesús Rodríguez, Juan Luis López, Everardo Moya, Alberto Moreno, Benjamín Martín, José Alemán, Gilberto Campo, Alberto López y Segundo González Capestany, empleados subalternos.

Otro nombramiento

También se ha designado a la señorita Mercedes Valdés Díaz, jefe del Negociado de Enseñanza y Divulgación Artística de la Secretaría de Educación, que se encontraba vacante por el fallecimiento del doctor Isidoro Corzo.

La señorita Valdés Díaz, que es doctora en Filosofía y Letras, tomó ayer mismo posesión de su cargo.

Se trata de editar un folleto sobre Martí, en francés

En breve se habrá de inaugurar en la Plaza de la América Latina, de París, un busto de José Martí, el Apóstol de nuestra Independencia.

La obra escultórica se debe al teniente coronel Raimundo Ferrer, de nuestro Ejército Constitucional, y ha sido donada por el Gobierno de Cuba. El año pasado se inauguró en el propio local un busto de don Juan Montalvo, el ilustre escritor ecuatoriano, y se distribuyó un cuaderno conmemorativo, en francés, sobre la vida y la obra del mismo, debido a la pluma de Gonzalo Zaldumbide y Max Daireaux.

Dicho cuaderno contenía además unas hermosas páginas de José Enrique Rodó.

Ayer precisamente visitó la Dirección de la Cultura de la Secretaría de Educación el señor José A. Barnet, que interesó, a nombre del Comité France-Amerique, el concurso de dicho departamento para la edición de un folleto similar sobre Martí, para que sea distribuido con ocasión de develarse el busto de referencia.

El doctor José María Chacón y Calvo, Director de la Cultura, lo atendió solícitamente y ha elevado un informe al Secretario de Educación, doctor Fernando Sirgo, sobre el particular.

Se invertirán en la edición del «folleto unos 300 o 400 pesos y se encargará al doctor Félix Lizaso, uno de nuestros más distinguidos intelectuales, de la redacción del mismo.

Envíos de material

El negociado de almacén y efectos escolares remitió ayer 200 pupitres y 35 sillas de paleta más a la Escuela Redención, de Marianao, que en lo adelante llevará el nombre de Gloria Alonso de Vasconcelos.

Dicha escuela ha sido reconstruída a virtud de las gestiones realizadas por la señora Alonso de Vasconcelos durante el tiempo que fué Subsecretaria de Educación.

Precisa aumentar los presupuestos de Educación

La Secretaría de Educación mantiene el criterio de que es imprescindible aumentar sus presupuestos en un millón de pesos, por lo menos, ya que los gastos que ocasionan los nuevos planteles de Segunda Enseñanza y las aulas creadas últimamente, a más de las cantidades que se necesita consignar para la Dirección de la Cultura del departamento, así lo requieren.

Además hay que tener en cuenta que en los actuales presupuestos se consignaron créditos para nueve meses solamente con destino a los planteles que se encontraban clausurados y que en los próximos habrá que incluir para los doce meses del año.

Una comisión de estudiantes

Visitó ayer la Secretaría de Educación una comisión de estudiantes, integrada por José Angel Bustamante, Francisco Palomares y José Utrera, la que se interesó porque se concediera un plazo a los estudiantes de la antigua Escuela Técnica Industrial de Oriente para que pudieran ingresar ahora en la Escuela de Artes y Oficios de la propia provincia y por que se repusiera a los profesores Laureano Ibarra y Benito Fernández, de aquel plantel.

También solicitaron que se abriese a la mayor brevedad la Escuela Normal de la Habana; que se llevase a cabo, cuanto antes el traslado de la Secretaría de Gobernación del local del antiguo Instituto de la Habana, para que pudiese funcionar el Instituto número 1 en ese edificio; y que se accediese a designar también a los tres profesores de la Escuela Normal de Santa Clara que quedan fuera al restablecer la antigua plantilla de dicho plantel.

Declaran sin lugar una querella contra la Junta Notarial

Hace constar el Juez que los acusados no hicieron más que cumplir con la ley

El doctor Mencía, Juez de Instrucción de la Primera Sección, ha dictado ayer un auto por el cual se niega a admitir la querella presentada por el doctor Aníbal Escalante contra los miembros de la Junta de Jubilación Notarial, que aparecían acusados de haber cometido delitos de desobediencia grave, usurpación de atribuciones y malversación, por no existir tales hechos delictivos.

Dice en su auto el doctor Mencía, que no ha lugar a admitir la querella porque los miembros de la citada Junta sólo han tratado de aplicar el Artículo 280 del Código Notarial, con respecto a la jubilación de los Notarios.

En la querella aparecían acusados por el doctor Escalante, sus colegas los notarios Mario B. Rojas, Presidente del Colegio Notarial; Adolfo Mederos, vicepresidente; Mario Recio, tesorero; Francisco Espino; Secretario; César Manresa, vocal; José L. Pessino, ex-presidente.

Se cayó en su domicilio

Bernardo Travieso Moreno, de 40 años de edad, vecino de Campanario número 207, fué assistido en el Segundo Centro de Socorros de la fractura de la muñeca izquierda, que sufrió al caer en su domicilio.

Vendía drogas

La policía arrestó a Santiago Yen, sin domicilio conocido, por haberlo sorprendido cuando trataba de vender un papelillo conteniendo drogas al asiático Emilio Wong, vecino de Rayo, 24. Yen, ingresó en el vivac y Wong, quedó en libertad.

Quiere curarse

Juana María Tejeiro Pardo, de 31 años, vecina de San Isidro número 64, se presentó en la Cuarta Estación, solicitando ser recluída en el Mariel para curarse del vicio de los alcaloides. Por disposición del Juez de Instrucción, fué recluída en el Lazareto.

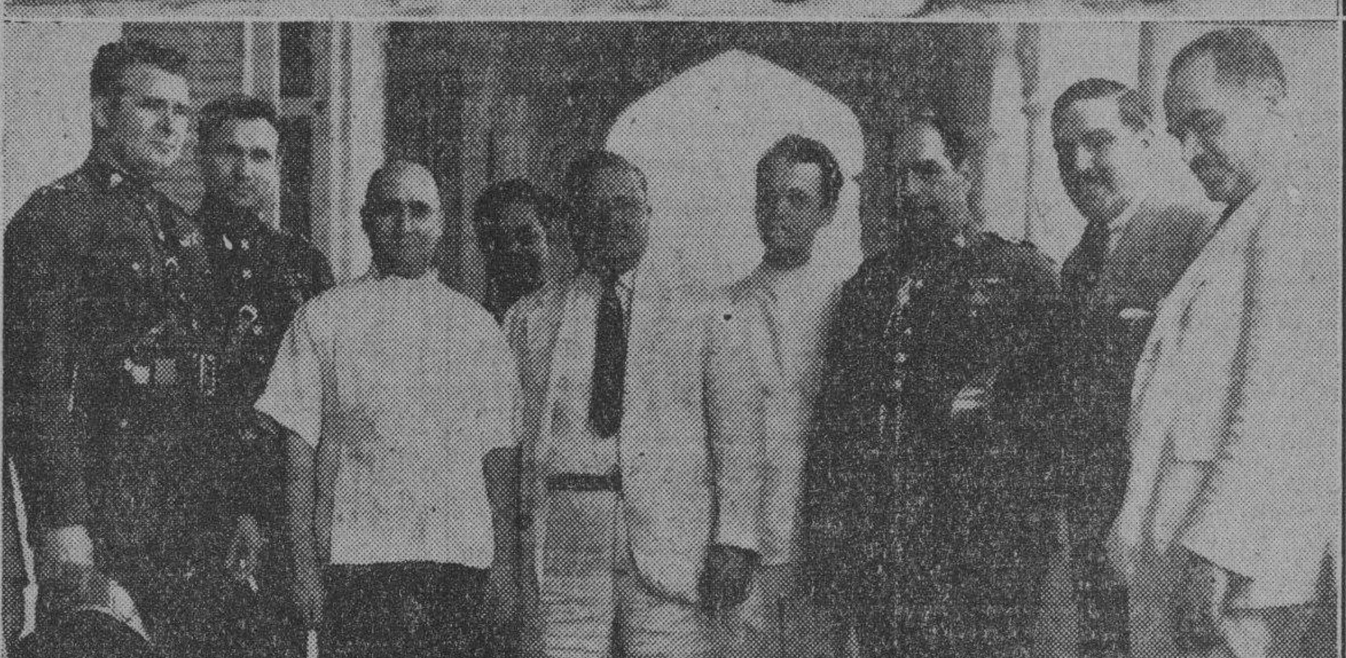

Muestra la presente composición fotográfica dos aspectos de la visita que ayer tarde hizo a la Jefatura de Policía Nacional, Sección de Radio, Hospital y otras dependencias del Cuerpo, el alcalde de Key West, doctor H. C. Galeg, acompañado de los concejales de esta ciudad floridana doctor Armando Cobo, C. C. Hinks y F. O. Robert, y de los señores Osvaldo Carrero y Enrique Quinardo, presidentes de la sociedad «Cuba» y del Instituto «San Carlos», respectivamente. En la parte superior aparece el doctor Galeg acompañado del segundo jefe de la Policía Nacional, teniente coronel Antonio Brito; del comandante Bernardo García, ayudante del Jefe y del comandante Pedro Tandrón, que en representación del coronel Pedraza cumplimentaron a los visitantes, y de los comandantes Eleuterio Vega y Angel Lombana; capitanes García Montero y Bravo, y los tenientes García y Entrialgo. En el grabado inferior, aparecen el doctor Galeg y sus acompañantes en el Hospital de la Policía Nacional, con el Director de ese establecimiento, doctor Eduardo García Porras-Pita; teniente coronel Antonio Brito, segundo jefe del Cuerpo; comandante Bernardo García, ayudante del Jefe; comandante Serra, doctor Conrado Núñez y otros.

EN POCOS DIAS SE REGISTRAN CUATRO NUEVOS CASOS, TODOS RESIDENTES EN LA CAPITAL

La Secretaría de Sanidad, tan pronto conoce de la existencia de un nuevo atacado de Parálisis Infantil, dicta medidas de aislamiento. 11 nuevos casos de fiebre tifoidea, registrados

Al comenzar la Primavera las autoridades sanitarias vienen observando la aparición de nuevos casos de Poliomielitis Anterior Aguda, pues en menos de una semana solamente en la Capital de la República, se han registrado cuatro más, uno de ellos en un jovencito de 17 años de edad.

Para combatir el mal hasta ahora sólo se viene empleando el mismo método que en otras grandes naciones que registran la Parálisis Infantil, entre sus enfermedades epidémicas: aislamiento del enfermo; análisis de exudado a todos los vecinos de la casa y de los niños y vecinos colindantes, cordón sanitario por un determinado número de días, etc. pero es lo cierto que desde el año de 1934 a la fecha los atacados de Poliomielitis Anterior Aguda, se suceden en la República en número de mayor al de años anteriores cuando sólo, esporádicamente, se tenía conocimiento de un caso. En honor a la verdad nuestros funcionarios del Departamento de Sanidad cada vez que conocen oficialmente de un caso sospechoso, dictan medidas, debido a las cuales pueden decirse que la enfermedad no ha culminado en una epidemia grave.

La Comisión de Enfermedades Infecciosas que preside el doctor Díaz Albertini ha diagnosticado como positivos de Parálisis Infantil los siguientes nuevos casos: Andrés Nistal, de la raza blanca, de cuatro años de edad, vecino de la calle Primera número 26, en la Víbora; Marcelo Hernández, de igual raza, de 17 años de edad, vecino de San Indalecio número 42 de cuyo caso dimos cuenta «como sospechoso» el penúltimo domingo— y, Guillermo Hernández, de la raza blanca, de 17 meses de nacido y vecino de la calle 15 número 453, en el Vedado. Y, diferido el diagnóstico del menor Juan Domínguez, vecino del barrio de indigentes Isla de Pinos, número 43, en esta ciudad.

Once nuevos casos de tifoidea

El Director de Sanidad, doctor Domingo F. Ramos, recibió ayer reportes telegráficos de distintos jefes locales anunciando nueve casos de fiebre tifoidea registrados en sus respectivos términos, muchos de ellos que hasta ahora estaban exentos de dicha enfermedad. Güines, dos nuevos casos, quedando 5; San Antonio de las Vegas, uno, anteriormente ninguno; Santa María del Rosario, uno, anteriormente ninguno; Cienfuegos cinco, anteriormente 9, quedan 14; y, Manzanillo un caso, anteriormente ninguno.

En total había en la República ayer, 173 casos de fiebre tifoidea.

En cuanto al Paludismo, en las seis provincias, hay 5,977 casos.

Desde el cinco de marzo de 19[illegible] en que por existir Peste Bubónica en La Habana, se instituyó el Servicio de Desratización, hasta el pasado mes de febrero, el total de ratas capturadas en toda la República asciende a 501,764.

El señor Dionisio Armisén, Oficial del Servicio de Desratización del Negociado de Desinfección que dirige el doctor Antonio Gálvez, reporta haber sido capturadas en los muelles y alcantarillas de esta capital y entregadas al Laboratorio del Instituto Finlay, para su examen 18,246 durante el año de 1936, contra 9,862 en 1935 y que, teniendo en cuenta el número de ratas capturadas en lo que va del presente año, se espera establecer un record de captura superior al de años anteriores.

El saneamiento de la ciudad

Desde que siguiendo las instrucciones dictadas por el Jefe Local de Sanidad de la Habana, doctor López del Valle, comenzaron los trabajos extraordinarios de saneamiento de la ciudad por las brigadas del Servicio de Desinfección, se han efectuado las siguientes operaciones: casas saneadas 795, departamentos 6,819 y carros de basura extraídos, 167.

Arrojo de mercancías en mal estado

Por disposición del Jefe de Desinfección fueron arrojados ayer al vertedero 20 libras de carne y butifarras; 16 libras de carne de carnero; 42 libras de carnes de puerco, las que fueron ocupadas por miembros de la Policía Nacional a distintos infractores.

Crédito para un hospital

Por Resolución del Secretario de Sanidad se ha concedido un crédito de $650.00 al Director del Hospital Civil de Sancti Spíritus, para que instale un laboratorio donde atender a la campaña antiparasitaria.

La patente sanitaria de los buques

Con motivo de la solicitud hecha por el Presidente del St. Petesburg Yatch Club de Florida, en el sentido de que se le den facilidades a los tripulantes enrolados en los yates que han de competir el próximo día 27 en la Regata Internacional St. Petesburg-Habana, la Junta Nacional de Sanidad, celebró ayer sesión extraordinaria para tratar este problema.

A la sesión concurrió el Comodoro señor Rafael Posso, presentando la anterior solicitud, así como la de la Federación Náutica de Cuba y un informe de nuestra Cancillería; presentándose, además, un memorándum del Director de Sanidad, donde explica que a pesar de que la Ley de Cuarentenas exige a los barcos excursionistas la patente sanitaria del último puerto a que arriben, se puede, al amparo del Código Sanitario Panamericano, utilizarse la patente sanitaria americana que traen los buques.

La Junta acordó designar una Comisión integrada por los doctores Fernando de Zayas, y Domingo Ramos, para que se entreviste con los señores Cidre y Sabatés, de la Comisión de Turismo y obtenga una amplia información respecto al problema de los buques con turistas y otra información oficial correspondiente a las autoridades sanitarias americanas para conocer si ellas están dispuestas a que las autoridades cubanas al aceptar las patentes sanitarias americanas las examinen o puedan exhibirlas los tenedores de las mismas.

En cuanto a las regatas como quiera que las autoridades sanitarias americanas aceptan los patentes cubanas a los yatchs cubanos, nuestras autoridades aceptan las de la nación vecina.

Admitió la Audiencia el recurso del Sr. Tomás Benítez contra la sentencia dictada en un pleito sobre hipotecas

El Tribunal Supremo dirá la última palabra en el asunto, que afecta al Convento de las Ursulinas. En el caso han formulado voto particular los Magistrados Acosta y Canteño

A pesar de que se estimó que la Audiencia no admitiría el recurso de casación establecido contra la sentencia que denegó la aplicación del Decreto-Ley 770, contra la Usura, en el conocido pleito de la hipoteca sobre el Convento de las Ursulinas, la Sala de lo Civil ha dictado auto declarando procedente la admisión del recurso y emplazando a las partes para su comparecencia en el Tribunal Supremo. El recurso está dirigido profesionalmente por el doctor Arturo Fernández y actúa de Procurador Miguel M. Prieto a nombre del señor Tomás Benítez; se funda en diversos motivos de casación por infracción de ley y de doctrina legal; combatiéndose en el mismo la tesis de la Audiencia según la cual el Decreto-Ley 770 de 1936, dictado contra la usura de las hipotecas acumulativas, no puede aplicarse en ningún caso por cuanto, según declara la Audiencia, el Decreto-Ley 770 no establece el procedimiento que deben seguir los deudores hipotecarios para el ejercicio del derecho que por el propio Decreto-Ley se les reconoce.

El recurso se apoya en la doctrina jurídica según la **cual siempre que la Ley declara un derecho, otorga los medios para su ejercicio**; siendo de aplicación, en defecto de **procedimiento** en la ley especial, los procedimientos **generales** establecidos para todas las contiendas judiciales con **carácter supletorio** por la Ley del Enjuiciamiento Civil; siendo, además, aplicable al caso del pleito el procedimiento especial instituído por la Ley de Moratoria Hipotecaria por el **criterio de analogía**, según el que, constantemente, se aplica en el Derecho el principio: **In casibus omissis deducenda est legisratio a similibus** (en caso de omisión de la Ley, se deduce la disposición de leyes semejantes). Y concluye sosteniendo que de no admitirse la posibilidad de tramitarse judicialmente la cuestión planteada por falta de procedimiento, como sostiene la Audiencia con criterio erróneo y antijurídico, caerían los deudores en lo que los juristas llaman **estado de indefensión**, que la Ley prohibe.

Insertamos a continuación los fundamentos del importante Voto Particular de los Magistrados doctor Rodríguez Acosta, Presidente del Tribunal, y doctor Agustín Cantens:

Considerando: Que el artículo 4 del Decreto-Ley 770 establece literalmente que «los prestatarios podrán cancelar en todo tiempo de una sola vez la totalidad del capital del préstamo que estuvieren debitando con sólo abonar a su acreedor tres mensualidades del interés pactado; para lo cual podrán requerirlo notarialmente o en cualquier otra forma fehaciente; y si éste en el término de diez días hábiles a partir del requerimiento, no aceptase el pago ni realizare la cancelación del préstamo en forma legalmente eficaz, el deudor consignará judicialmente a favor de su acreedor el importe del principal adeudado, los intereses hasta entonces vencidos y no pagados y el trimestre de intereses que como penalidad le incumbe, según queda expresado; y una vez hecho ésto, el Juez que conozca de la consignación dictará auto declarando ésta bien hecha y extinguida la obligación del préstamo, la que se cancelará totalmente en el Registro de la Propiedad, una vez firme dicho auto». Por lo que se deja transcrito, el Decreto-Ley, separándose de las normas procesales establecidas, crea un derecho a favor del deudor para cancelar su obligación consignando la cantidad debida, a su juicio, más tres meses de intereses por vencer como única penalidad, y el Juez en forma imperativa queda obligado en este caso a cancelar la hipoteca liberando al deudor de la obligación, siendo el acreedor quien en todo evento estaría llamado a acudir al juicio plenario para reclamar y obtener la correspondiente indemnización de los perjuicios que estime se le hubieren erogado, o la nulidad del procedimiento; y en el presente caso el acreedor se limitó a rechazar el ofrecimiento impugnando la ascendencia de la cantidad pendiente de pago para despertar dudas sobre la misma e impedir su cancelación, lo que obligó al deudor y al Juez, precisamente en beneficio del acreedor, a plantear el presente incidente y en él justificar la ascendencia exacta de dicha deuda, como ha quedado plenamente justificada. En el procedimiento sumario hipotecario se procede en la misma forma en sentido inverso, porque el acreedor tiene el derecho de cobrar rápidamente su crédito, sin tener que ir al juicio plenario a obtener previas declaraciones sobre la legitimidad de su derecho a cobrar, y es el deudor quien va a ese juicio plenario a obtener la nulidad de lo actuado en su caso con la correspondiente indemnización.

Considerando: Que en el problema presente no puede invocarse con éxito la doctrina insistente de los Tribunales de Justicia, en el sentido de que no es lícito a las partes escoger el procedimiento que estimen más conveniente para hacer efectivos sus derechos, porque tal doctrina se contrae a los casos en que la Ley lo ha regulado taxativamente, que no es el presente, y la violación de esas reglas consideradas de orden público no está permitida; en cambio, cuando la Ley no las establece, como no las ha establecido el Decreto en cuestión, cuando ni siquiera permite que el acreedor se oponga a la consignación ni que el Juez la discuta, la doctrina aplicable es la que permite utilizar por analogía el procedimiento regulado para otros casos de la propia naturaleza, en garantía o interés de las partes. Y como la hipoteca de que se trata está comprendida en la Ley de Moratoria (Capítulo 1., título 3o. del Decreto 412 de 1934) resulta con evidencia incuestionable que es por analogía aplicable el artículo 82 de dicho Decreto que se ha aplicado por estar redactado para cuando el acreedor se niegue a recibir el pago que pretenda hacerle el deudor, que es precisamente el problema cuestionado, procedimiento que lejos de estar prohibido, resulta como se ha dicho extraordinariamente beneficioso al acreedor. Sin que quepa alegar que el deudor ha debido ir al juicio plenario porque el Decreto en su artículo cuarto no prevea el caso de la oposición del acreedor ya que dicho juicio pugna por su naturaleza con estas diligencias sumarísimas que solo tienen por objeto realizar el pago de la deuda y establecidas en protección del deudor, después de haber declarado la Ley nula la propia obligación que la origina, porque ello sería remitirle a discutir en el curso de varios años su derecho con los perjuicios consiguientes y sobre todo con la burla de la finalidad evidente que únicamente se ha perseguido por el legislador, según se ha visto, de ofrecerle un medio de liberarlo rápidamente de las obligaciones contraídas en ese contrato nulo por ministerio de la Ley; criterio que precisamente ha sustentado este Tribunal en lo que respecta al procedimiento utilizado, en el auto número 408 de 8 de diciembre de 1930 dictado en el rollo número 302 del propio año.

LA SEÑORA SARA PIERRA VIUDA DE SAAVEDRA

Rodeada de los solícitos cuidados de los suyos, y a la avanzada edad de 80 años, dejó de existir ayer en esta capital la señora Sara Pierra, viuda de Saavedra.

La extinta dama estaba dotada de acrisoladas virtudes que supo imprimir a su hogar. Esposa y madre ejemplar, supo en todo tiempo infiltrales a los suyos sus grandes dotes personales, teniendo la dicha, en su ancianidad, de ver prolongadas sus virtudes en los nietos y biznietos que hoy lloran, inconsolables, su desaparición.

De carácter afable y bondadoso, cuantos la trataron supieron de su espíritu fino. Y así, fué dejando a su paso por la vida, una estela de hondos afectos.

En el acto del sepelio, que tendrá efecto en la tarde de hoy, desde la casa mortuoria, Lealtad 36, esquina a Animas, hasta la Necrópolis de Colón, se evidenciará el duelo experimentado por la desaparición de la venerable matrona.

A todos los atribulados deudos, y muy especialmente a nuestro querido compañero de Redacción Manolo F. de la Reguera, nieto de la extinta, enviamos la más sincera expresión de nuestra condolencia.

Envían al Castillo del Príncipe a un vendedor de drogas

Había comparecido ante el Juez como acusador y le salió al revés su proyecto

La policía de la Sexta Estación, procedió al arresto de Luciano Pozo González, de 20 años de edad y vecino de Zanja 72, por acusarlo Joaquín Guillerma Calderín, vecino de Salud 112, de los delitos de robo y amenazas de muerte.

A su vez, Pozo González acusó a Joaquín Guillerma Calderín, de ser un expendedor de drogas heroicas, extremos éste que comprobó el Capitán Miguel Angel Rodríguez, por lo que Calderín fué enviado al Vivac por el Juez de Instrucción de la Sección Cuarta, que conoció de estos hechos.

Asiáticos viciosos

Por ser viciosos de drogas heroicas, fueron detenidos por la policía, los asiáticos José Chang y José Pen, vecinos de Aramburo 47, siendo ambos remitidos al Lazareto del Mariel, para atender a su curación.

Joven desaparecida

Julia de la Cruz Morejón, vecina de 17 número 500, denunció a la policía la desaparición de su hija Aida Sardiñas de la Cruz, que abandonó su domicilio y según sus noticias se encuentra en la casa Someruelos, número 55, residencia de una de sus amigas.

Suicidio frustrado

En el Segundo Centro de Socorros fué asistida de graves síntomas de envenenamiento, Adolfina Taboada Vidal, de 25 años de edad y vecina de San Lázaro 315, que se produjo, según declaró, al ingerir un veneno con ánimo de privarse de la vida con motivo de estar enferma y no poder conciliar el sueño.

El Alcalde de Cayo Hueso elogió la organización y adelantos existentes en el cuerpo de la Policía Nacional

Acompañado de otras personalidades de aquella ciudad, la Primera Autoridad Municipal de Key West visitó ayer la Jefatura de Policía, el Hospital y otras dependencias

El Alcalde de Key West, doctor H. C Galey, llegado el lunes en compañía de otros elementos representativos de aquella ciudad para invitar a nuestras autoridades a la inauguración del monumento al Apóstol Martí, que tendrá lugar el día 10 de abril, visitó ayer tarde la Jefatura de la Policía Nacional. Lo acompañaban en su visita los concejales de Key West doctor Armando Cobo, C. G. Hicks y F. O. Robert; Osvaldo Carrero, presidente de la sociedad «Cuba», y Enrique Quinardo, presidente del instituto «San Carlos», ambos de la expresada ciudad floridana; F. B. Gitó, en representación de los Emigrados Revolucionariso Cubanos; Rafael Rodríguez, en representación de los Veteranos de la Guerra de Independencia; Eulalio Guerra, de la Secretaría de Estado, y los miembros de la Comisión Gestora Pro-monumento a Martí en Key West, señores José Manuel Castillo, presidente; doctor Sainz de la Mora, tesorero, y Ricardo Serra, vocal.

Los visitantes fueron recibidos y atendidos por el segundo jefe del Cuerpo, teniente coronel Antonio Brito; comandante Bernardo García, ayudante del coronel Pedraza, y comandante Pedro Tandrón, auxiliar del Jefe, mostrándole los distintos departamentos de la Jefatura.

Más tarde, y acompañados por los funcionarios referidos y por los comandantes Angel Lombana, Eleuterio Vega, Juan Serra, capitanes José García Montero e Ismael Bravo y los teniente Valentín García y Juan Zaragozi Miranda, visitaron el edificio de la Novena Estación de Policía, la Sección de Radio y el Hospital de la Policía Nacional.

En este último establecimiento los visitantes fueron recibidos por los doctores Eduardo G. Porras Pita, director, y Conrado Núñez y Barba Inclán, haciendo un amplio recorrido por todos sus departamentos.

A los visitantes les fué ofrecido un exquisito ponche.

El Alcalde de Key West y sus acompañantes hicieron constar su agradecimiento al coronel Pedraza y a los demás miembros de la fuerza allí presentes por las señaladas atenciones que les habían dispensado, e hicieron cálidos elogios de la organización y de los adelantos que habían podido apreciar en el Hospital de la Policía Nacional, en la Sección de Radio y en los demás departamentos que visitaron.

TENDRAN UN TALLER LOS RECLUSOS DE LA CARCEL DEL TERMINO DE MORON

Ayer tarde, a hora avanzada, el Dr. Manuel Giménez Lanier, Secretario de Gobernación, dictó resolución disponiendo que el sobrante de 200 pesos de las obras de reconstrucción de la cárcel de Morón que acaba de inaugurarse, y de lo cual nos hicimos eco recientemente, se destinara al establecimiento de un taller de artes y oficios en el referido penal.

Tal cosa ordenó el doctor Giménez Lanier accediendo a las peticiones formuladas por las autoridades de la villa moronense y del pueblo, a fin de que los recluídos en la cárcel puedan contar con lo más necesario para su atención.

PIDEN AUMENTO DE CUOTA

Los colonos del central «Washington» y con ellos todas las fuerzas vivas de la zona donde está enclavado este ingenio, se han dirigido a las autoridades de la República y al Instituto Azucarero en demanda de un aumento de cuota de diez mil sacos para la zafra de ese central, que dejará en el campo cinco millones y medio de arrobas de caña, de no concedérseles el aumento que solicitan, con la ruina consiguiente para los colonos libres y las numerosas familias que no cuentan con otros ingresos que los de la caña y las labores de la zafra.

Es tan justa la demanda que formulan, que seguramente será atendida por los poderes públicos, como se ha hecho con otros muchos ingenios en varias provincias.

Será hoy en el Supremo la vista del recurso contra el fallo que condenó al ex segundo Jefe de la P. Secreta

El defensor reclama la legítima defensa, pero el Fiscal y el acusador piden que se mantenga la pena de 14 años a Ricardo Guillot. Pocos juicios celebrados en Urgencia

Señor Evelio Ugarte Marcos, secretario que era de la Policía Secreta y que pereció a manos del ex segundo jefe del cuerpo, señor Ricardo Guillot. Hoy, precisamente, el Tribunal Supremo conocerá de la vista del recurso contra la sentencia que condenó al último.

Hoy, como ya informamos anteriormente, se celebrará ante la Sala de lo Criminal del Tribunal Supremo la vista del recurso de casación por infracción de ley establecido por el doctor Antonio Martínez Pérez Abreu, a nombre del ex segundo jefe de la Policía Secreta, Ricardo Guillot Facio, que fué condenado a catorce años, ocho meses y un día de reclusión temporal, como autor del homicidio del que fué inspector secretario de la misma Policía, Evelio Ugarte Marcos. El suceso se desarrolló, como es público, el 14 de marzo del pasado año, en las propias oficinas del repetido cuerpo policíaco, en el despacho de la víctima, y mientras la misma estaba ocupada en las atenciones de su cargo, habiéndose desestimado por el tribunal del juicio—Sala Segunda de lo Criminal de la Audiencia—la eximente de legítima defensa, y triunfando la tesis del Ministerio Fiscal y del acusador particular, doctor Gerardo de Villiers, a nombre, éste, de la señora Carmelina Sierra, viuda del señor Ugarte. El doctor Martínez Pérez Abreu mantendrá el recurso, interesando que se aplique la referida eximente, por concurrir, a su juicio, los tres requisitos que la imponen; y se opondrá al repetido recurso el ya expresado doctor de Villiers, así como el Ministerio Fiscal, interesando la confirmación de la pena impuesta.

Declara el Tribunal Supremo sin lugar una reclamación contra la Tabacalera, S. A., por acidente en el trabajo

La Sala de lo Contencioso-administrativo y de Leyes Especiales del Tribunal Supremo, acaba de dictar sentencia declarando sin lugar el recurso de casación interpuesto por los herederos de Manuel Alvarez Sigler, tabaquero que perdió la vida en un choque de ómnibus en la carretera de Güines, en febrero de 1935, dando la razón, como lo hicieron el Juzgado de Primera Instancia de Güines y la Audiencia habanera, a la entidad demandada, «La Tabacalera», S. A., que estuvo dirigida, en las tres instancias, por el doctor Helio Rodríguez Ecay, letrado y secretario de la expresada compañía de seguros. El Juzgado declaró sin lugar la demanda, por estimar que no se trataba de un accidente indemnizable; la Sala Primera de lo Civil confirmó la sentencia y aceptó la tesis del referido doctor Rodríguez Ecay, de que el obrero aumentó voluntariamente su riesgo al residir en la Habana y trabajar en la referida villa de Güines, y por esta circunstancia no podía invocarse el que la entidad patronal recibiera beneficio alguno por la conducta del obrero Alvarez Sigler. Y el Supremo, ahora, como ya decimos, pone término a la controversia, desestimando el recurso de los referidos herederos demandantes.

Los casos de Urgencia ayer y los señalados para hoy

El Tribunal de Urgencia sólo conoció ayer de un caso, y lo fué de portación de armas, contra Waldo Rodríguez Morales, que fué absuelto y defendido por el doctor Armando Rabell. Para hoy tiene señalados dos casos: uno contra José Valdés, presidente del Gremio de Obreros, por amenazas; y otro contra Pedro D. Figueroa Bontempo y Pablo Cano y González, por injurias, propaganda sediciosa y asociación ilícita.

"Rastrillo" y "El Tintorero", son identificados

Ambos se dedicaban a estafar trajes, haciéndose pasar como empleados de las tintorerías

Antonio Pérez Rodríguez, o Rodríguez Pérez, o García García, o García Alfonso, conocido por «Rastrollo», fué apresado por el subinspector jefe del grupo de persecución de la delincuencia, con detectives a sus órdenes, toda vez que es consumado delincuente y se dedica a estafar fluses en esta capital, por medio del timo de la tintorería, que consiste en aparentar que es empleado de uno de esos establecimientos y que ha sido comisionado por el dueño del traje, estando aquél ausente de su domicilio, para llevarlo a la tintorería a lavar o planchar, obteniendo la prenda y desapareciendo para siempre. De esa manera, según la Secreta, ha logrado apoderarse de numerosos fluses en distintas casas de esta capital. Además, en el registro que se practicó en sus ropas se le ocuparon cuatro pesos en efectivo y diversos objetos, entre ellos un rizador de cabello, una cartera negra pequeña y una motera, producto, al parecer, del hurto de que hizo víctima a alguna mujer.

Como la Secreta tenía conocimiento de que Pérez Rodríguez cometía sus hurtos en compañía de otro sujeto, continuó sus pesquisas y pudo comprobar que el otro no es más que Ismael Pérez González, o Isidro Ramírez, llamado El Tintorero, el cual había acabado de ser condenado a un año de prisión por dos hurtos de fluses por medio del referido timo, por el juzgado correccional de la sección tercera. «Rastrillo» será presentado a los Juzgados donde correspondan los delitos que haya cometido y la Secreta sigue sus pesquisas para determinar quiénes son los perjudicados por él para que concurran a esos Juzgados a acusarlo, que son los de la primera, segunda y tercera secciones.

Varios arrestos practicados por la Policía Secreta

La Secreta practicó ayer los siguientes arrestos:

Emilio Wong, de Rayo 24, y Santiago Yen, de Dragones, 80, por comerciar con morfina en Dragones y Galiano; fueron presentados al juzgado de instrucción de la tercera sección que los remitió al vivac.

Felipe Wong, de J número 216, Vedado, reclamado por infracción de la Ley de Nacionalización del Trabajo, quedó libre al prestar la fianza de cien pesos que se le señaló.

Y José de la Concepción González Rueda, de Belascoaín 75; Alfredo Fernández Fernández, de 32 entre 21 y 23, Vedado; y Lorenzo Gutiérrez Isaac, de Cueva del Humo, 34, reclamados por distintos juzgados correccionales de la Habana por infracciones.

No le hizo el traje

Al oficial de guardia en la Secreta, ayer, denunció Plácido Rodríguez Pedroso, de Lealtad, 123, que entregó siete pesos al polaco Miguel Labor, para que le confeccionara un traje, como sastre que es, sin que le haya hecho la prenda ni le haya dado cuenta, pues ha desaparecido.

DESIGNADA LA COMISION DEPURADORA DE JUBILADOS Y PENSIONADOS

La Federación Nacional de Jubilados y Pensionados del Retiro Civil ha informado a la Secretaría de Hacienda, que el Directorio de esa Institución acordó nombrar a los señores Guillermo Cacho Negrete, Carlos Méndez, Augusto Canosa, Arturo Van Canneghen y Carmen Acebal, para que actúen en representación de la misma como miembros de la Comisión Depuradora de Jubilaciones y Pensiones del Fondo del Retiro Civil, de acuerdo con el artículo octavo del Decreto-Ley 465, de 20 de diciembre de 1935.

Los ingresos

Según nota facilitada por la Dirección General de Contabilidad, las recaudaciones obtenidas por todos conceptos el día 22, ascendieron a $212,079.91. Y los ingresos, hasta ese día, en la Tesorería General de la República, por recaudaciones del presente ejercicio económico, suman: $56.176.206.68.

POR SOSPECHAS

Noberto Bruno Oseguera, de 22 años y de Pérez esquina a Cueto, Luyanó fué arrestado por el vigilante 1394, E. Rubio, por haberle ocupado un par de zapatos que no pudo justificar su procedencia.

Píden el veto para un acuerdo tomado por el Municipio

La solicitud la formulan comerciantes de Galiano y San Rafael a Gobernación

En la Secretaría de Gobernación se ha recibido el escrito-protesta firmado por el presidente de los comerciantes y propietarios de San Rafael y Galiano, señor Joaquín Díaz, contra el recién creado epígrafe de impuestos municipales titulado «Comerciantes e industriales de todas clases cuya venta anual exceda de $300,000.00», y por el cual los tributarios deberán abonar al erario municipal la suma anual de 2,000 pesos. Interesan que el departamento vete el epígrafe, ya que los afectados por ese impuesto tributan por otro ya y no es posible admitir que lo hagan por doble concepto en el mismo sentido.

Será expulsado un norteamericano

Se está tramitando en Gobernación el decreto por el cual se expulsará del territorio nacional, por ser extranjero indeseable, al norteamericano John Dehl o John Callender, que acaba de extinguir la pena que se le impuso y el cual ha continuado preso sujeto a las resultas de dicho expediente.

Declarado cesante un delegado

El secretario de Gobernación ha dispuesto se declaren extinguidos los servicios del delegado del departamento en Santa María del Rosario, señor Ramón Fundora.

Un problema obrero en Baracoa

Ayer participó a Gobernación el gobernador de Oriente, que en la ciudad de Baracoa existen varias compañías que compran plátanos «Johnson» para enviarlos a los Estados Unidos, con una utilidad de 25 centavos por racimo, con lo que abonan, en la parte proporcional, todos los gastos de personal, pero que desde hace varios años, debido a los sindicatos obreros, dichas compañías reciben muy pequeñas o casi nulas utilidades. Agrega que son cinco los sindicatos existentes en Baracoa y que últimamente se ha constituído un gremio de marineros de Baracoa y subpuertos, que hacen constantes exigencias a las referidas compañías, a las que han llegado a amenazar, por lo que estima conveniente la designación de un delegado de Gobernación para que estudie los problemas creados y armonice los intereses de patronos y obreros, ya que la industria bananera es la principal fuente de riqueza de la región baracoense. El gobernador termina diciendo que ampliará informes sobre el caso.

M.E.C.D. 2016

…A CONVENCION DE DELEGADOS ESTUDIANTILES NO PODRA CELEBRARSE EN LA UNIVERSIDAD NACIONAL

…EGUN GIL ROBLES, "EL MOVIMIENTO DEL 17 DE JULIO MARCA UN NUEVO RUMBO A ESPAÑA"

…ONSOLIDADA LA VICTORIA DEBERAN DESAPARECER LOS PARTIDOS POLITICOS" AGREGA

…una carta a su gran amigo Don Luciano de la Calzada, Delegado de la C.E.D.A. en Valladolid, le dice: «Ya realizado esto, todos unidos en un solo movimiento nacional»

Don José María Gil Robles

…jefe supremo de «Acción Popu… formidable concentración pa… política, señor José María … Robles, a principios de este año … una carta a su íntimo amigo … colaborador don Luciano de la Cal… que equivale al más cumplido … de la doctrina que susten… aquella entidad acerca del cruen… drama español.

…circunstancia, así como el he… de ser el destinatario persona de … mayor confianza del líder de «Ac… Popular», además de diputado, … Agrícola y delegado de la C. E. … en Valladolid, nos impulsa a … dicha epístola, cuya copia … a la gentileza de la señora … de Sáenz, que representa … organización entre nosotros. … aquí el documento en cuestión:

«Lisboa, 17 de enero de 1937.
Señor don Luciano de la Calzada.
Mi querido amigo:

…cumplirse seis meses de la ini… del movimiento nacional, … por tu conducto, enviar unas … de saludo y de aliento a … milicias, que con tanto he… como abnegación, luchan co… buenos por Dios y por España.

…aprovechar también la … para puntualizar una … lo que somos y lo que sig… en el momento presente. … Popular» quiso ser, desde … nació, un amplísimo movimien… nacional. Su ideario, inspirado en … inmutables, que integran … misma personalidad histórica, … a juntar, si posible fuera, … los españoles dignos de tan … nombre. Su conducta, tanto … oposición como en el Poder, de… a un lado los pequeños intereses … buenos sólo para captar … y procuró inspirarse en … de justicia estricta y limpie… inmaculada, para buscar, por en… de todo, la defensa de los su… intereses nacionales. La es… política de España, que al … como colectividad, nos encon… ya hecha, nos obligó a cons… con las características ex… de un partido. En realidad, … un aliento superior el que vivi… nuestra obra, y un noble afán … superación de los moldes estre… de partido, lo que inspiraba el … de nuestras masas. Precisa… por ese empuje de nuestra … propaganda, iniciada en instantes de … atonía del espíritu público, … posible la formación de una … conciencia nacional, que … momento decisivo de la prueba … los rumbos de la nueva Es… Sin la siembra generosa de … inmutables, que «Acción Po… regó, con su sangre muchas … no hubiera sido posible la es… cosecha actual.

…movimiento iniciado el 17 de ju… marca un nuevo rumbo a la Pa… Después de él, una vez conso… la victoria, deberán desapare… partidos políticos —tengan o … tengan ese nombre—, para inte… un solo y amplísimo movimien… nacional. Cuando llegue ese ins… venturoso «Acción Popular», … ser un obstáculo o un tro… enorgullecerá en dar las … facilidades. ¿Cómo podría … otro modo, si ello significa la … ción de una de sus aspiracio… supremas? Entre tanto, seríamos … insensatos o unos miserables si … vista del sacrificio inmenso que … hace para redimirse, preten… desarrollar la más leve ac… política y partidista. «Ac… Popular» hoy no es más que … milicia. En el frente, nuestros … heroicos, orgullosos de com… bajo la disciplina militar y an… de vestir el uniforme del Ejér… la retaguardia, hombres y … que no tienen más consigna … de servir a España sin admi… cargos, honores, ni recompensas. … compenetrados de que nuestra … es la de ser auxiliares del … iniciador del movimiento, … núcleo fundamental de esta … epopeya, e instrumento in… en este período de la … vida de España.

…, también, sometidos íntegra… al Jefe del Estado, … órdenes debemos acatar no só… la mera disciplina externa, si… la íntima satisfacción de … así presta el mejor servicio a … Patria.

…las Milicias de la J. A. P., que, … como siempre en su puesto, … la alegría de sus continuos … a España. La sirvieron en … contiendas políticas en los días … era preciso definir una doc… y formar una conciencia ciu… La sirven hoy derramando … en los campos de batalla, … triunfo de los mismos idea… en días pasados propagaron. … servirán mañana, ofreciendo, in… el sacrificio de su existencia … cuando la unión sagrada … lo demande. Diles también … en algún momento la pasión que ofusca los entendimientos pretende hacerles responsables de faltas o errores que no existieron, que se armen de comprensión y caridad. Que no vean jamás un adversario en quien a su lado lucha, contra el enemigo común que está en frente. Que renuncien, si es preciso, al halago de la publicidad y al estímulo de la recompensa. Dios ve la pureza de sus intenciones y la Patria sabrá conservar el recuerdo de sus luchas. No habría gloria semejante a la que para ellos pudiera representar que el día de mañana la Historia olvidada del nombre de las Milicias de la J. A. P. les llamara por antonomasia las **Milicias del Sacrificio.**

Una vez más, en este año de 1937, que será el año de la gran victoria de la España inmortal, respondamos a nuestra consigna: Por Dios y por España. ¡¡Presente y Adelante!!

Un abrazo muy fuerte de tu verdadero amigo,

(Fdo.) **José María Gil Robles.**

LA ACADEMIA NACIONAL DE ARTES Y LETRAS

…aquí el programa del acto cultural que celebrará la Academia Nacional de Artes y Letras el próximo …, a las diez de la mañana, … local social de Acosta y Compostela:

I—Himno Nacional.
II—a) «El beso», Arditi.
b) «Girometta», Sibella.
c) «Mírame así», Sánchez de Fuentes.
Por la Sra. Cachita Arias de Ca…, acompañada al piano por la … Concepción García de Arias.
III—Lineamientos de la Literatura Hispanoamérica, por el doctor … Vitier.

La entrada es libre. No se necesita invitación.

…NIDAD DEL VIERNES SANTO: LA CORAL DE LA HABANA EN LA CATEDRAL

…las cinco en punto de la tarde tendrá lugar en la Santa Iglesia Catedral la Solemnidad de Nuestra Señora de los Dolores, el próximo viernes Santo. Durante la ceremonia predicará el M. I. Sr. Canónigo … Suárez Cortina. La Sociedad Coral de La Habana, en un acto de … espiritual, cantará cuatro obras de Victoria y Haydn, de la Semana … Pasión y estrenará el Stabat Máter del Padre Otaño, compuesto sobre … del siglo XVI, tomadas del Cancionero de Barbieri. El responsorio de Victoria «Popule Meus», será … en su primitiva forma antigua por un cuarteto vocal al que … el coro en pleno. De acuerdo con la severidad de este día, las … que integran la Coral vestirán de negro, e irán tocadas con la … mantilla española. La Coral estará situada en la nave de la …, a la izquierda del presbiterio.

Eleanor Early, famosa escritora de los Estados Unidos, se ocupará de esta capital en su próximo libro

San Diego de los Baños, nuestros carnavales con sus comparsas y la Casa Cuna, ocuparán lugar destacado en su libro. Halla amables hasta nuestras revoluciones

Mi ética de periodista nos obliga aparte de ser un placer, a acreditar a Enrique Berenguer la conección de Eleonor Early y el **DIARIO.** Fué a ese rincón precioso de la carretera de Rancho Boyeros, a donde nos invitó el laborioso y emprendedor «clubman» para presentarnos a esa dama de apariencia reposada cuya firma aparece en multitud de cotidianos y magazines de la gran nación americana, y cuyos libros alcanzan tiradas fabulosas.

Las primeras palabras de Eleonor Early fueron de una deliciosa banalidad femenina: observaciones sobre el modo de vestir de las gentes de esta tierra y la descripción de las múltiples atenciones que recibió de Berenguer, cuya indumentaria fué para ella una graciosa sorpresa.

—Imagínese usted —nos dijo— que vestía de blanco, con zapatos de dos tonos, camisa de varios colores, corbata negra y roja con un bello alfiler de verde-jade, y al ojal todo un ramo de margaritas amarillas. En honor a su combinación de colores, a su cortesía exquisita y a las piedras de los canteros de su finca, yo le he bautizado «Arco-Iris».

—Ah, señora, nosotros le llamamos cariñosamente, «Multicolor».

—Luego el automóvil epiléptico, traquetreante y rítmicamente explosivo de Berenguer... Yo me divertí como en uno de esos «carros locos» de los parques de diversiones. Por momentos temí la muerte u otro accidente horrible. Pero llegamos sanos y contentos a casa de un señor Martín, que me obsequió con las flores más lindas que he visto en mi vida. Pienso, ahora que conozco mejor este país y que me he enterado de muchos detalles de sus recientes revoluciones, que salvo esos criminales atentados impersonales y nunca logradores de su objetivo que son las bombas, el auto de Berenguer simboliza las hiperbólicas iras de los cubanos dentro de las cuales late un motor-corazón capaz de llegar al fin sin horrores.

Mucho más interesada en conocer datos, en obtener material para sus artículos y su libro que en hablar de sí misma, fué tan sólo a lo largo de cuatro días de acompañarla a todas partes, intercalándole una pregunta ahora y otra más tarde, que logramos saber que ha sido corresponsal del «New York Times», de «International News Service», del «Boston Sunday Herald», y que tiene publicados ya los siguientes libros: «Y esto es Boston!», «Y ésto es Wáshington!», «Y ésto es Cabo Cod!», «Behold the White Mountains», todos ellos de viajes, literatura ligera, amena, descriptiva, y del mismo género prepara uno que incluye todas las islas de las Indias Occidentales, Guayanas, Bermudas, Bahamas, Barbados, etc.; y de Cuba, la Habana, tan sólo. Este libro se llamará «Las Puertas del Sol». Ha publicado también las siguientes novelas: « Daughter of Magdalene», «Love's Denial», «The Shining Talent», y «Orchid». De su libro de viajes en preparación le hemos hecho ver insistentemente la injusticia ,el desequilibrio que en él tendrá la Habana representada en sólo un capítulo —aun cuando ella ya acepta que sea un capítulo grueso, amplio, extenso— compaarándola por su historia, sus atracciones, sus múltiples aspectos culturales, sociales arquitectónicos, raciales, musicales, danzarios, con los dedicados a las otras islas. Pero, en cambio, ella ha captado muchos importantes detalles para los periódicos y revistas en que colabora, a través de una inefable sensación de retorno visitando sitios que visitó hace 20 años, cuando era muy jovencita y realizó su primer viaje fuera de su casa y fuera de su país. Recuerda cierto hotel donde se hospedó, uno de los mejores de aquella época, y su sorpresa de que hubiese camareras, siendo hombres los que atendían el servicio de su habitación que compartía con una amiguita, compañera de la para ella heroica aventura en tierras extrañas y lejanas... Todo le parece tan nuevo y tan distinto. Todo lo halla ahora tan mejorado y bello! Reciente su lectura del libro que a Cuba ha dedicado el famoso Sidney Clark, nos consultaba si no está escrito con cierto apasionamiento favorable.

—Vea, Miss Early, depende mucho la impresión de un país de las circunstancias y personas que rodean al visitante. Si yo, por ejemplo, llego a los Estados Unidos y conozco solamente los cabarets, charlo con los guías más honestos y tropiezo con los chauffeurs más probos, hago compras en los mejores comercios y paseo por sus parques, poco podré decir de lo mucho que de admirar hay allí en filantropía, industrias, cultura, arte, etc., etc. Mr. Clark fué atendido por muchas personas en toda la Isla, que trataron de mostrarle lo mejor que tenemos; pero permaneció aquí largo tiempo y pudo observar por su cuenta multitud de aspectos cuya descripción ha sido hecha por él libremente en su libro. Yo lo he llevado a «Las Fritas» al igual que a usted, y pude observarlo, a él y a su esposa, mirar detenidamente con curiosidad deleitada aquel grupo de personas del pueblo divertidas con su música y su baile, sin reyertas, ni gritos, sin borracheras aparatosas, y escuché de su boca comentarios deliciosos y encomiásticos.

Ella nos dijo que en sus pocos días de estadía había sido atendida y le suministraron datos e informaciones los señores Valencia, Dardet y Bolívar, el ingeniero José Caminero, el doctor Belt, ex-Alcalde de la Habana y el joven intelectual Carlos March. El DIARIO puso un automóvil a la disposición de la señora Early. Mr. Wieland, Director del «Havana Post», a instancias nuestras, la atendió también y la invitó con su familia a gustar de las delicias de la playa en pleno invierno... del Norte, en pleno verano tropical.

Enfermo el señor Laguardia, que conoce a la perfección el Inglés, ocupado el señor Garmendía con el team de tiradores que vino a competir con los cubanos, el Departamento Municipal de Turismo no tenía quien acompañase y atendiese a Mrs. Early. No obstante, ella se lleva una gran cantidad de material. A los palacios subió y a las cabañas bajó. Visitó los clubs aristocráticos, los comercios de lujo, hogares distinguidos y los barrios bajos, la Casa de Beneficencia (asegura que es una de las organizaciones más perfectas y admirables del mundo) y la Quinta Covadonga del Centro Asturiano (cuyos sistemas de cooperativismo, según Mrs. Early, comienzan a ser copiados en Norte-América).

Y aunque no tuvo materialmente tiempo para llegarse a San Diego de los Baños, le hemos suministrado suficientes detalles para que escriba un «tory» y publicarla en uno de esos magazines dedicados a Cultura Física, aclarando que la fuente de Juvencia no fué hallada en la Florida porque sencillamente está en Pinar del Río. Los indios de quienes Ponce de León obtuvo la información

Mrs. Eleanor Early afirma que en ningún otro lugar halló tan franca acogida y tan esquisita y múltiple hospitalidad como en la Habana. Y admite que esto influirá, a pesar de sus deseos de expresar siempre la verdad en sus libros, en sus descripciones.

Si cuantos intervienen directa e indirectamente con los turistas tuviesen siquiera picardía comercial, todos los extranjeros que nos visitan se llevarían tan gratas impresiones como Mrs. Early. Con esto aumentaría la clientela de los industriales del turismo y mejoraría el crédito exterior de Cuba... que bastante falta le hace.

Armando MARIBONA.

Intoxicada por Equivocación

Josefina González Chacón, de 10 años, vecina de Sitios, número 80, fué asistida de graves síntomas de intoxicación, que sufrió en su domicilio, al ingerir varias pastillas de permanganato por unas de bromo-quinina.

A las 11 y media de la mañana de hoy se develará, en el Parque Víctor Hugo, en el Vedado, una tarja a M. Le Moyne

La Misión Francesa llegará en las primeras horas para asistir a ese acto. En el Ayuntamiento se le ofrecerá una recepción a las 10 a. m. A las 6 p. m. una exposición

En las primeras horas de la mañana arribará hoy a La Habana, el trasatlántico francés «Cuba», que trae carga general, 87 pasajeros para La Habana, y, además, carga y pasajeros en tránsito para Galveston y Veracruz.

El 'Cuba» realiza un viaje de excursión, por lo que, una vez que haya visitado La Habana, irá a Galveston y Veracruz, para retornar a nuestro puerto y hacer luego un recorrido por numerosos puertos centro y sudamericanos.

Retornará a Francia en los primeros días del mes de mayo, a tiempo para que sus pasajeros puedan asistir a la inauguración de la Exposición de París.

Van en el «Cuba» muchos turistas franceses, que harán el viaje redondo.

Entre ellos figura la misión francesa que trae la encomienda de poner una tarja en memoria del gran explorador francés La Moyne d-Iberville.

Esta misión será objeto de múltiples atenciones por elementos oficiales cubanos, la municipalidad de La Habana, la colonia francesa y los Amigos de la Cultura Francesa.

Preside esa misión M. Andre Chevrillón, miembro de la Academia francesa, quien con M. Raymond Laurent, presidente del Consejo Municipal de París, y M. Bour Beque, como vicepresidente y secretario, representarán la capital de Francia.

Entre los miembros de la misión figuran M. Fortunat Strowsky, miembro del Instituto de Francia, profesor de la Facultad de Letras; M. Firmib Roz, miembro del Instituto; M. Cazaian, profesor de la Facultad de Letras; y M. M. Minier, profesor de la Facultad de Derecho y representante de la Universidad de París.

Por la Academia de Ciencias Morales y Políticas, M. Louis Marlio, miembro del Instituto, presidente del Comité de Industrias Químicas y presidente del Consorcio Internacional del Aluminio.

Por la Academia de Ciencias Coloniales, los señores Maunier; el marqués de Crequi Montfort, que representa la Sociedad Geográfica, la Sociedad de Americanistas, la Academia de Deportes y la Casa de las Naciones Americanas.

M. Louis Jaray, miembro del Consejo de Estado, representa el Comité France-Amerique de París.

Por la Alianza Francesa, Martinesu, profesor del Colegio de Francia y Director de la Revista de la Historia de las colonias francesas, la Escuela Libre de Ciencias Políticas; Rene Seydoux, del Comité de Estudios políticos extranjeros de la Sorbona.

M. Baumel, de la Federación Nacional de periódicos franceses, y uno de los Directores de la Agencia Havas; y los señores M. F. Strowsky y Nobecourt.

El canónigo Boisard, vice Superior General de San Sulpicio, delegado del arzobispo de París.

M. Le Bourgeois, de la Cámara de Comercio de Rouen, M. Jules Destombe de la Cámara de Comercio de París, Madame Fortier de la Sociedad Geográfica de Roun, M. James Leclerc gobernador honorario del Credit Foncvier.

M. Andre Demaison, de la sociedad de escritores franceses; el general Ferrier, miembro de la Academia de Ciencias; el almirante Vedel, el príncipe y la princesa Murat. El príncipe es profesor de la Universidad de París; la novelista Madame Marcelle Tinayre, y Mme. Sant Rene Taihndier.

Los actos de hoy

A las diez de la mañana:

Recepción en el Palacio Municipal a los miembros de la Misión Nacional Francesa. En este acto entregará las llaves de la ciudad el doctor Beruff a Raymond Laurent, presidente del Ayuntamiento de París.

A las 11 y media:

Colocación de la tarja conmemorativa en el parque Víctor Hugo, H. y 19, Vedado. El Alcalde hablará en este acto y le contestará el señor ministro de Francia.

A las 3 de la tarde:

La Sociedad de Estudios Afrocubanos, le brindará con la cooperación del Ayuntamiento, un recital de música cubana, en los salones del Club Atenas, a la Misión Francesa.

A las seis de la tarde:

Inauguración de la Exposición de Arte Moderno, en el Centro de Dependientes, organizada por el Departamento de Cultura. Serán invitados de honor el Presidente del Ayuntamiento de París y demás miembros de la Misión. Hará uso de la palabra el señor Ruy de Lugo Viña.

EL CONSEJO UNIVERSITARIO NO CONCEDE AUTORIZACION PARA QUE SE EFECTUE ALLI

Esta semana no se celebrarán los exámenes de reválida de los bachilleres de las Escuelas Privadas de la Segunda. Enseñanza. Fué declarado abierto el curso en el Alma Máter

Ayer acordó el Consejo Universitario, en una reunión que se prolongó hasta las primeras horas de la tarde, denegar la autorización solicitada para celebrar en nuestro primer centro de enseñanza la Tercera Convención de Delegados Estudiantiles de la República, que se encontraba anunciada para el día 27 de los corrientes.

Dicha autorización fué negada por estimar el Consejo Universitario que los artículos 422 y 423 de los Estatutos se oponen a dicho acto.

Los citados artículos dicen a la letra:

Artículo 422.—Las autoridades universitarias no autorizarán reuniones en el recinto de la Universidad ni en sus dependencias, de personas ajenas a los asuntos universitarios, excepto cuando se trate de conciertos, conferencias y otros actos científicos, culturales o deportivos.

Artículo 423.—Se entenderá que son personas ajenas a los asuntos universitarios las que no estén comprendidas entre las siguientes:

a)—Los profesores y demás miembros del personal docente.

b)—Los estudiantes matriculados y los inscriptos como oyentes.

c)—El personal administrativo y subalterno de la Universidad.

También acordó el Consejo Universitario trasladar al letrado consultor del Alma Máter, doctor Morell Romero, dos recursos interpuestos contra los exámenes de reválida de los títulos de bachiller de las Escuelas Privadas.

Uno lo ha establecido el padre de un bachiller y el otro un grupo de estudiantes que estima que no debe concedérseles esos exámenes ni tampoco el ingreso sin ellos.

Sobre ambos deberá rendir un informe, antes del martes, en que volverá a reunirse el Consejo Supremo, el doctor Morell Romero.

Esta semana no habrá exámenes de reválida

Teniendo en cuenta el acuerdo anterior, puede afirmarse que los exámenes de reválida de títulos de bachiller, de realizarse, no han de llevarse a efecto en esta semana, conforme se había anunciado.

Se reconoce derecho a Lazo

El Consejo Supremo acordó reconocer derecho al doctor Raimundo Lazo a la cátedra de Literatura Hispanoamericana y trasladar dicha disposición al Consejo Económico para que incluya la misma en los nuevos presupuestos.

Se empezarán a anular matrículas

Según declaró ayer tarde el doctor Ramón Miyar, Secretario General de la Universidad, de un momento a otro se empezarían a anular las matrículas de los estudiantes a quienes se les concedieron plazos de diez o quince días para que presentaran los retratos, la inscripción de nacimiento y otros documentos indispensables para realizar la misma no habiendo cumplido aún esos requisitos.

Conforme se vayan venciendo dichos plazos —nos informó el doctor Miyar— se irán anulando las matrículas correspondientes.

Piden mayor consignación para Derecho Diplomático

Numerosos estudiantes de la Escuela de Derecho Diplomático se han dirigido al Rector de la Universidad, ingeniero José Manuel Cadenas, interesando sean tomadas en cuenta las necesidades de su escuela al hacer los nuevos presupuestos del Alma Máter.

Estiman los estudiantes de referencia que al igual que se ha elevado la escuela en categoría debe aumentarse la consignación de la misma, para mantener suficiente personal facultativo y atender a las demás necesidades del curso.

Aún no se han hecho los reglamentos interiores de las Escuelas

Ninguna de las doce escuelas universitarias posee aún su reglamento interior.

Muchas de ellas han nombrado comisiones para que presenten las ponencias sobre las mismas, pero es el caso que todavía esas ponencias no se han aprobado por las facultades.

El decano de la facultad de Ciencias Sociales y Derecho Consular y Diplomático se ha dirigido por medio de una comunicación a los profesores de la misma, doctores José Pérez Cubillas y Gerardo Portela, encargados de la ponencia del reglamento interior en esa escuela, a fin de que rindan el informe cuanto antes.

Todos los reglamentos interiores de las escuelas, una vez aprobados por las facultades, deberán ser elevados al Consejo Universitario para su aprobación definitiva.

Caso de que las escuelas no se apresuren a aprobar sus reglamentos, se dará el caso de que se inicien las clases el próximo lunes sin ellos.

Hoy se reúne Veterinaria para tratar del Reglamento

El claustro de profesores de la Escuela de Veterinaria se halla citado para hoy, a las diez de la mañana, para tratar de los reglamentos, los planes de estudio y los presupuestos.

El día primero de agosto tendrá que terminar el curso

Entre los acuerdos tomados ayer por el Consejo Supremo de la Universidad, bajo la presidencia del Rector, ingeniero José M. Cadenas, figuran el de declarar abierto oficialmente el curso de 1936-19937 en el Alma Máter y ratificar que las clases se iniciarán el día 29 de los corrientes —es decir, dentro de cinco días— a las ocho de la mañana y simultáneamente en todas las escuelas.

Asimismo se acordó que el curso deberá terminarse el día primero de agosto y que no podrá ser menor de cien días, anulándose si no se pudiere completar para esa fecha.

Vacarán las oficinas universitarias el Jueves, Viernes y Sábado

Las oficinas universitarias han de vacar durante el Jueves y Viernes Santos y el Sábado de Gloria por un acuerdo extraordinario del Consejo Universitario.

Dichos días de asueto han de darse a los empleados universitarios a propuesta del Rector del Alma Máter, como compensación por la labor rendida el domingo catorce, mañana y tarde.

La Ass. de Emigrados Revolucionarios ofreció un "Ponche de Honor" a la Comisión que erigirá un busto a Martí

Será develado el diez de Abril en Cayo Hueso En los elocuentes discursos pronunciados en dicho acto, se puso de relieve una vez la identificación entre Cuba y EE. UU.

Haciendo una hermosa demostración de su brillante historia patriótica, la cubanísima sociedad «Asociación Nacional de los Emigrados Revolucionarios Cubanos», en su modesto edificio social situado en Sol y Egido, ofreció ayer a las cinco de la tarde un ponche de honor a la Comisión Conjunta que el 10 de abril del año en curso develará en Key West una estatua del Apóstol José Martí, y que, procedente de dicha ciudad floridana, venía presidida por el doctor John A. Galey, Alcalde del cayo histórico, a invitar a nuestro Presidente para que asista al mencionado acto patriótico.

A la hora señalada, y en presencia de enorme concurrencia, entre la que citaremos al señor Andrés de Terry, presidente de los Emigrados; Ignacio Piñar, presidente de honor, y Antonio Pardo Suárez, presidente de honor; Pascual C. Hernández, con igual cargo; Francisco Rivero y Santana, Secretario de Correspondencia; Eliseo Pérez, también presidente de honor y delegado por la local de Tampa; Manuel García Ramírez, Tesorero; Enrique Campuzano, Vice; Ramón Monterese, Contador, p. s., Vice; Juan Puig, Juanito Ruiz, comandante Crescencio Cabrera del E. L.; José Manuel Castillo, representante a la Cámara y presidente del Comité «Pro Busto a Martí»; Raúl Alpízar, periodista; Diego Blanco, miembros del propio Comité Urbano Gómez, Dr. Domingo Aragón, Leopoldo Massana, Miguel Forment, Herminio Bedillo, comandante doctor Adolfo Odriozola, Raúl Veras, Luis Lagomasino, capitán Angel Rosende (Mayito), Emilio Unshelm, redactor del periódico «La Antorcha»; M. Cordero Mallo, G. T. de la G. L. C. de la Luz; José Sánchez Agramonte, Sergio Cruz, Ricardo Peralta, Alberto Ruiz, J. M. Gregory, Juan Ignacio Bedell, Francisco Marrero, Pastor Segadés, doctor Romarico Seva, Raúl Rubio y Monrerese, comenzó el acto.

A las cinco y media hizo su entrada en el salón el doctor Galey, Alcalde de Key West, acompañado de los señores Clipper Hicks, Frank O. Roberts y Armando Cobo, concejales del Consistorio de Key West, y de los señores Enrique Esquinaldo, presidente del Club San Carlos, de Key West; Armando Cobo, por la Sociedad Cuba, del Cayo, y el propio Club San Carlos; el señor Francisco M. Guitó, por la local de los Emigrados Revolucionarios de Cayo Hueso. A poco llegaron el señor Pedro Varela, ayudante del Secretario de Defensa; el ayudante del señor Presidente, teniente del Pino, y el doctor Emilio Guerra, ayudante del Secretario de Estado y agregado al Protocolo.

En este momento fué servido un espléndido buffet.

Saludó al doctor Galey, Alcalde de Key West, en nombre de los emigrados, el señor Antonio Pardo Suárez, interpretando su bella oración el culto traductor señor Eliseo Pérez, al que contestó el doctor Galey con sentidas frases, siguiéndole el señor Luis Lagomasino, en un discurso muy sentido. Después habló el presidente del Club San Carlos, de Key West, señor Enrique Esquinaldo.

Estaban presentes las siguientes damas: señora Margarita Gómez Toro de Agramonte, señorita María R. del Valle, Dalia Plá, señora Eulalia Torres de Valido. María Josefa Romaní de Barbosa, Ignacia Martínez, Ignacia M. viuda de Figueroa, Rosalía G. de Méndez, Rosalía Díaz y muchas más que llenarían varias columnas de este diario.

A la entrada del Alcalde de Key West, doctor Galey, la señorita María R. del Valle ejecutó el Himno Nacional, y el profesor señor Luis Mora ejecutó magistralmente el Himno Nacional americano.

La Comisión Gestora pro "Fundación del Buen Vecino" celebró una reunión en los salones del Hotel Nacional

Se levantará un hospital para niños que hayan padecido Parálisis Infantil. El primer pabellón se llamará Franklyn Delano Roosevelt. Contribuirán a la obra 40,000 colonos

Previamente citados por el Secretario del Comité Gestor «Pro Fundación Roosevelt», Dr. Ramiro Collazo, se reunieron ayer en uno de los salones privados del Hotel Nacional distintas personalidades cubanas y extranjeras que patrocinan la creación de la citada institución.

Presidió el acto el doctor Sergio Herrera, presidente del Club Rotario de la Habana y asistieron el señor José Benito Prieto, el señor William A. Campbell, el doctor Alejandro Herrera Arango el señor Adolfo Kates, el doctor Alejandro Herrera, los ingenieros Aquiles Mazas, Bernabé Colette y Miguel Villa y los periodistas William S. Wieland y José Ignacio Solís.

Objeto de la reunión

La reunión efectuada tuvo por objeto dar cuenta de los trabajos realizados por los miembros del Comité gestor para levantar en un lugar de la provincia de la Habana, que aún no se ha designado, un Hospital donde serán sometidos a un tratamiento médico los niños afectados por la parálisis infantil. El Hospital se levantará por cuestación pública y llevará el nombre de Roosevelt como una manifestación de agradecimiento al Presidente de Norteamérica, que, de niño sufrió el grave mal, y al pueblo de los Estados Unidos.

Se abre la sesión

El doctor Sergio Herrera abrió la sesión. Dió las gracias al ingeniero Colette por haber realizado completamente gratis, todos los trabajos que se le encarguen.

Para llevar a la práctica este hermoso empeño se han nombrado comisiones. La primera integrada por los médicos doctor José E. López Silvero, doctor Castellanos, doctor Clemente Inclán, doctor Angel Arturo Aballí y doctor Alberto Inclán. Otra Comisión de Ingenieros que preside el señor Ruiz Williams e integran los señores Miguel Villa, Colette, Mazas y otros. Otra Comisión Financiera, que integran los señores Kates, Campbell y Prieto y una última, de propaganda, que forman el señor Wieland y los Dres. Herrera Arango y José Ignacio Solís.

Desde luego, quedó acordado que las referidas comisiones tienen por ahora el carácter de previas, con el fin de ampliarlas en su oportunidad, de acuerdo con las necesidades de la obra que ya ha quedado iniciada.

Como se trata de una empresa de carácter nacional, en la que participarán con su peculio, no solo los cuarenta mil colonos de Cuba y los hacendados, sino también todas las clases vivas de la República, los señores de la Comisión Gestora acordaron reunirse a mediados del mes de abril en una asamblea magna para conocer, ya terminados o, al menos, esbozados, los informes de las distintas comisiones para dar entonces comienzo al plan definitivo del gran proyecto ideado por ese grupo de personas de buena voluntad.

Para dicha asamblea, a la que serán invitadas todas las clases vivas del país, el ingeniero señor Villa, presidente de la Sociedad Cubana de Ingenieros, ofreció los salones de la institución, que fueron aceptados en principio.

El ingeniero Colette manifestó que esperaba el informe médico para dar cmienzo al esbozo del proyecto arquitectónico y el señor Prieto, presidente de los colonos, trató en líneas generales del medio ambiente general del colonato y de la cooperación que éstos pueden ofrcer al gran proyecto.

También se habló de la formación de un organismo permanente para el mejor funcionamiento del Hospital y el doctor Herrera informó que el mismo, según la opinión del doctor López Silvero, debería tener similitud con el que se le ha impartido a la Liga Contra el Cáncer.

Y por último, después de haberse puesto todos de acuerdo en que la institución debía ll. marse «Fundación del Buen Vec. o» y poner al primer pabellón el n. mbre de «Franklyn Delano Roosevelt», quedó acordado citar a todos los miembros del Comité Gestor para la asamblea que tendrá lugar el próximo día catorce de abril.

Cuando hayan evacuado los refugiados latinoamericanos de Madrid, todas las legaciones se trasladarán a Valencia

El acuerdo debe adoptarlo el Cuerpo Diplomático que está acreditado en Madrid. Optimista el Secretario Dr. Remos, por los asuntos azucareros de Cuba en los Estados Unidos

Es muy probable que los miembros del Cuerpo Diplomático acreditado en España que aún permanecen en Madrid—a pesar de las graves contingencias del asedio de esa capital—se trasladen a Valencia, sede actual del Gobierno español, una vez que quede resuelto el problema de los refugiados políticos por medio de la evacuación total de los mismos.

El Cuerpo Diplomático está en sesión permanente desde el comienzo de la contienda bélica, para tratar los asuntos relacionados con la misma. Es posible que llegue a adoptar ese acuerdo del traslado a Valencia. Y entonces, el Gobierno de Cuba impartiría su aprobación al mismo, según la impresión que pudimos obtener ayer en la Cancillería.

Debe recordarse que las misiones diplomáticas que se mantienen en Madrid son las de países hispanoamericanos, por contar con refugiados políticos desde el inicio de la revolución, a los cuales se ha hecho preciso atender. Las demás misiones, en su casi totalidad, abandonaron la capital española a los pocos días del comienzo de la guerra civil.

En la historia de la diplomacia Cuba ha de ocupar una página brillante, sin duda alguna, cuando se haga un sereno enfoque de su actuación en torno a la guerra civil que ha venido asolando a la gran nación hispana.

Optimismo por la cuestión azucarera

El subsecretario de Estado, doctor Miguel Angel Campa, expresando el sentir de la Cancillería, ratificó a los reporters, ayer, la impresión optimista que existe en torno a la cuestión azucarera en los Estados Unidos. El motivo de esa confianza en el futuro azucarero de Cuba no fué explicado por el doctor Campa, quien manifestó que por el momento no podía ampliar sus manifestaciones.

La Cancillería cubana se muestra agradecida a la deferencia del presidente Roosevelt con el embajador de Cuba en Washington, doctor Martínez Fraga, a quien recibió anticipadamente para evitarle la espera, ya que el jefe de Estado norteamericano salía de vacaciones y tardaría algunos días en regresar.

No habrá labor en las oficinas el Jueves y Viernes santos

Las oficinas de la Secretaría de Estado están vacando a las doce del día.

El subsecretario, doctor Campa, nos manifestó que el jueves y viernes de la presente semana vacarán totalmente las oficinas del departamento, con objeto de observar la tradición cristiana de Semana Santa.

La nueva ley matrimonial de la República hispana

Un interesante informe sobre la nueva ley matrimonial puesta en vigor por el Gobierno de la República española—después de iniciada la guerra civil—ha sido enviado a la Cancillería por la señorita Sofía Dihigo, encargada del Consulado de Cuba en Madrid.

Entre los extremos de carácter legal, por demás curiosos, que contiene la mencionada legislación, se encuentra un capítulo que dice, textualmente: «el sexo no origina diferencia alguna en la extensión y ejercicio de la capacidad civil».

Se consigna, también en la nueva ley española, que «dentro del matrimonio ninguno de los cónyuges adquiere potestad sobre el otro, ni ostentan su representación legal, quedando ambos únicamente obligados, por mutuo y legal consentimiento, a vivir juntos, guardarse fidelidad y prestarse recíprocamente asistencia».

Otro de los extremos que contiene dicha nueva legislación está contenido en un artículo que dice: «La obligación de sufragar los gastos necesarios para el sostenimiento del hogar conyugal pesará sobre ambos cónyuges, en proporción a sus respectivos medios económicos y a sus posibilidades de trabajo».

Continuarán los indultos, pero bien estudiados

Satisfecho y agradecido el gabinete por la distinción otorgada al Dr. Castellanos

Celebró sesión extraordinaria ayer el Consejo de Secretarios.

Desde las once de la mañana hasta la una y media de la tarde permanecieron reunidos los miembros del Gabinete con el Jefe del Estado.

A la terminación del Consejo, el doctor Manuel Castellanos Mena, Secretario de Justicia, que lo fué del Consejo en ausencia del de la Presidencia, doctor Bringuier, entregó a los reporters del Palacio la siguiente nota de los acuerdos tomados:

El señor Presidente de la República expuso que el objeto de esta reunión del Consejo de Secretarios, era considerar los estudios realizados por la Comisión de Secretarios designada para resolver el grave y urgente problema de la fijación al precio a la gasolina; y, acto seguido, los Comisionados señores Remos, Zárraga y Castellanos, Secretarios de Estado, Comercio y Justicia, respectivamente, informaron al Consejo sobre distintos extremos de dicho asunto. El Consejo quedó debidamente impuesto y acordó que se continuaran los estudios.

—El señor Secretario de Sanidad y Beneficencia dió cuenta con el estudio que ha venido realizando con el problema de la leche, y el Consejo se dió por enterado.

—El señor Secretario de Justicia, doctor Castellanos, trató sobre el problema estudiantil en cuanto respecta a los indultos concedidos y sobre la finalidad y orientación que debe tener el Gobierno para normalizar la vida docente mediante la solución de los asuntos estudiantiles procediendo en todos los casos con estricta justicia. El Consejo se mostró de conformidad con la apreciación del señor Secretario de Justicia, acordando que se "continúen" aplicando la gracia de indulto después del estudio correspondiente de cada caso.

—El señor Secretario del Trabajo, doctor Portuondo Domenech, dió cuenta al Consejo que el Ayuntamiento de la Villa de Güines, había tomado, por unanimidad, el enaltecedor acuerdo de otorgar al doctor Manuel Castellanos y Mena, Secretario de Justicia, el título de Hijo Predilecto de aquella villa; y, con tal motivo, propuso que se hiciera constar en Acta la satisfacción y el agradecimiento del Consejo por esa merecida distinción a uno de sus miembros.

—El Consejo se dió por enterado de la enfermedad que aqueja al doctor José E. Bringuier, Secretario de la Presidencia, lamentándolo y haciendo votos por su pronto restablecimiento.

LA FALTA DE AGUA DE AYER

Según se nos informó oportunamente por la administración del Acueducto de Albear, la falta de agua notada ayer en la Habana obedeció a la limpieza de los tanques, que comenzó a las 4 a. m.

Ya a las siete de la noche estaba restablecido normalmente el servicio.

AUTOMOVILES CIRCULADOS

Por transitar con exceso de velocidad, fueron ayer circulados por la Policía, los vehículos siguientes:

Primera Estación: 45,259 y ómnibus 299, ruta 7; 127, ruta 4; 1330, 1400, ruta 19; 784, ruta 57; 121, ruta 4; 1413, ruta 57 y 115, ruta 4, y auto 34, chapa oficial.

Quinta Estación: 14,340.

Séptima Estación: 55,867.

Octava Estación: 12568, 8246, 14547 y 16976.

Oncena Estación: ómnibus 12, ruta 1; 56764, ruta 2.

Décimasegunda Estación: 46852, y ómnibus 665, ruta 24.

AGRESION

El guarda jurado Eugenio Alvarez Carballo, que presta sus servicios en el Hotel Inglaterra, arrestó a Oscar Sánchez Peláez, de 28 años y vecino de Aguila 30 y a Pedro Pérez González, de 28 años y de Teniente Rey 27, porque al llamarle la atención cuando escandalizaban en los portales de dicho establecimiento, lo agredieron con los puños causándole lesiones leves, de las que fué asistido en el Primer Centro de Socorros y le rompieron los espejuelos.

Los comisionados de Cayo Hueso con el Jefe del Estado

Invitaron al Presidente a la inauguración del monumento a Martí. Discurso de Mr. Galeg

En el salón de los espejos de Palacio el Presidente de la República recibió ayer en horas de la mañana a una nutrida representación de las autoridades municipales de Key West presidida por el alcalde de dicha ciudad Mr. H. C. Galeg.

El Jefe del Estado coronel Laredo Bru, bastante repuesto de la pertinaz dolencia que le obligara a guardar cama durante las pasadas 24 horas, se encontraba en el salón rodeado de casi todos los Secretarios del Despacho, los cuales habían acudido a Palacio para reunirse en Consejo.

Integraban la comisión municipal de Key West los concejales de dicho Ayuntamiento señores Clifford Hicks, Armando Cibo, Frank A. Roberts. A la Asociación de Emigrados Revolucionarios la representaban los señores Enrique Esquinaldo, Francisco B. Guito, Oswaldo Carreño y Rafael Rodríguez y al Club San Carlos, los miembros del Comité Gestor Pro Monumento Martí en Key West, señores Adolfo Odriozola, Concepción Hernández Lainé, Diego Blanco, Raúl Alpízar, Miguel A. Rodríguez, Jesús Sainz de la Mora, uan Ricardo Serra, Crescencio Cabrera y Urbano Gómez Toro. También asistieron al acto el representante José M. Castillo, Antonio P. Suárez, Eliseo Pérez y Francisco Rivero.

Los visitantes fueron a invitar al Presidente de la República para que asista el próximo diez de abril a la ciudad de Key West, al acto de inaugurar en uno de los principales parques de la ciudad, un monumento a José Martí, Apóstol de las libertades de Cuba.

El alcalde Galeg usó de la palabra pronunciando un breve discurso en inglés para solicitar la presencia del Primer Magistrado de Cuba, en la ceremonia de develar el referido monumento. El alcalde Galeg exaltó la memoria del mártir de Dos Ríos, cuya vida ofrendó en aras de la indepedencia de este país, y por la cual hizo fogosa y constante propaganda en la Florida.

El coronel Laredo Bru, correspondiendo a las frases gentiles del alcalde prometió hacer todo lo posible por trasladarse a Key West, y de no hacerlo, enviar a la ceremonia una representación del Gobierno.

Después de estas palabras el Presidente y el Alcalde Galeg se estrecharon en un fuerte abrazo.

Honrada en Santa Clara la memoria de Leoncio Vidal

Una ceremonia de recuerdo se llevó a cabo ayer tarde en el parque de su nombre

SANTA CLARA, marzo 23. DIARIO. Habana.—En el día de hoy se conmemoró en esta ciudad el cuadragésimo primer aniversario de la muerte del coronel Leoncio Vidal y de su valiente ayudante Ramón Brito, figuras de relieve de nuestras luchas por la Independencia.

Al efecto, en el monumento levantado a la memoria de ambos en el Parque Vidal, fueron colocadas distintas ofrendas florales por autoridades civiles y militares, familiares y diferentes instituciones. Tres compañías del Ejército Constitucional rindieron honores, mientras la Banda de Música ejecutaba el Himno Nacional. Y pronunciaron elocuentes discursos alusivos a la fecha que se conmemoraba el Presidente del Centro de Veteranos, señor Evangelista Yanes, el sargento del Ejército L. Perdomo y el doctor Luis Vidal, que dió las gracias al pueblo por aquel homenaje.

Fué un acto solemne que se vió muy concurrido.

Suicidio frustrado

Mercedes Bello Bermúdez, de 24 años, vecina de Santa Rosa y Cruz, fué asistida en el centro de socorros de esta villa de grave intoxicación.

Manifestó estar aburrida de la vida. Su estado es grave.

Contra un proyecto de Ley

Distintos gremios obreros se reunieron esta tarde en enorme asamblea para protestar del proyecto de Ley Tabacalera, pendiente en el Congreso, que se estima muy perjudicial para la industria.

Hablaron distintos oradores y se acordó enviar telegramas alusivos a las autoridades de la nación. A. MACHADO. Corresponsal.

Amplia cooperación a la bella labor del Instituto C. Militar

Importante colaboración de caracter económica a la magna obra de ese organismo

Para contribuir a la obra de superación colectiva que realiza el Instituto Cívico-Militar, los Gobiernos Provinciales y distintos Municipios de la República han decidido prestar su calaboración económica, señalándose cuotas, dentro de sus respectivos presupuestos, en favor de esta institución. Nos complacemos en detallar, a continuación, cuáles son los Gobiernos provinciales y Municipios que, hasta ahora, han tomado dicho acuerdo:

Gobierno Provincial de la Habana, \$600; Gobierno Provincial de Matanzas, \$240; Gobierno Provincial de Camagüey, \$1.000; Municipio de Camagüey, \$1.200; Municipio de Carlos Rojas, \$240; Municipio de San Antonio de los Baños, \$360; Municipio del Mariel, \$60; Municipio de Güines, \$240; Municipio de Madruga, \$120; Municipio de Quivicán, \$160; Municipio de San Antonio de las Vegas, \$300; Municipio de Santa Ana, \$120; Municipio de Cabaiguán, \$180; Municipio de Palmira, \$50; Municipio de Ranchuelo, \$100; Municipio de Sagua la Grande, \$240; Municipio de Florida, \$120; Municipio de Camajuaní, \$120.

Todas estas consignaciones son por anualidades.

Esperamos que, al abrirse el año económico 1937-28 no falte un Gobierno Provincial ni un Municipio en esta contribución al sostenimiento y ampliación del Instituto Cívico Militar. Su obra interesa por igual a todas las provincias de Cuba, pues sus puertas recibirán a los niños infelices de toda la República. Oportunamente publicaremos una nueva lista.

M.E.C.D. 2016

SEMANA SANTA EN EL
Café LA ISLA

Esta casa brinda a su distinguida clientela la variación más completa de artículos propios para la vigilia de SEMANA SANTA.

Entre otros, mencionaremos las ricas empanadas de merluza, pargo, sardinas, bonito, atún, bacalao y salmón y las tradicionales COCAS, a más de una excelente variedad de pasteles exquisitos propios para SEMANA SANTA.

Todos los precios:— 10, 20, 40, 60, 80 cts. y $1.00 en adelante.

HAGA SU PEDIDO AL
Café y Restaurant **LA ISLA**
GALIANO Y SAN RAFAEL
TELF. M-5006, M-6333

CRONICA HABANERA

LA FIESTA DE LA LIGA CONTRA EL CANCER

Una de las fiestas más suntuosas, más luçidas y más brillantes de la temporada invernal, tan pródiga en grandes acontecimientos, será el Baile de la Liga contra el Cáncer, a beneficio de sus fondos.

Señalado está, como saben todos, para el domingo de Resurrección o sea el próximo día 28.

Muy bello y muy elegante el lugar de su celebración.

No es otro que el gran Casino Nacional, nuestro máximo centro de recreo, teatro de tantas fiestas grandes, de tantos hermosos acontecimientos que no olvida nuestra sociedad.

El Casino Nacional, que en esta temporada se ha visto favorecido y animado por nuestra gente bien, ha sido siempre por sus inmejorables condiciones el lugar más apropósito para esta clase de fiestas.

La Liga contra el Cáncer queriendo superar sus éxitos de años anteriores ha escogido el Casino Nacional por ofrecer su salón de baile y sus salas adyacentes mayor amplitud y comodidad para la distribución de las mesas.

Como dimos a conocer en nuestra última nota las reservaciones son numerosísimas.

Y de esta manera cada cual tendrá un buen lugar, donde será atendido inmejorablemente.

Hemos anunciado ya y hoy lo repetimos— que las reservaciones de mesas sólo se admitirán hasta el viernes y que deberán hacerse por los teléfonos del Casino Nacional FO-7420 y FO-7075.

También volvemos a repetir que para el pago de la comida se admitirán exclusivamente los tickets que vende la Liga contra el Cáncer, al precio de cinco pesos y los que se pueden adquirir por los teléfonos F-3667 de la señora Falla de Batista; F-3819 de la señora Lobo de Montoro y F-6406 de la señora Cabrera de Repilado.

Una grata noticia tenemos que ofrecer hoy.

En favor de las personas que no vayan a comer y que deseen asistir al baile se han puesto a la venta una serie de tickets a dos pesos los que también se hallan en poder de las señoras antes mencionadas.

Dichos tickets sólo dan derecho a participar del baile.

Como hemos anunciado dos magníficos conjuntos musicales actuarán en la fiesta, alternando en el programa bailable, la orquesta de los Hermanos Castro y el reputado conjunto melódico cubano que dirige el maestro Valdespí.

Además del tango que bailarán jóvenes y señoritas conocidos, se viene preparando un show especial con el concurso de notables artistas cuyos nombres daremos a conocer próximamente.

La Fiesta de la Liga contra el Cáncer, será un acontecimiento grande, inolvidable.

Así lo auguramos.

NACIMIENTO. — El señor Antonio Bruzón, Cónsul de Cuba en Filidelfia y su bella esposa Sylvia Orr, han visto alegrado su hogar con el feliz advenimiento de una preciosa niña.

Llegue hasta los distinguidos esposos nuestra enhorabuena.

EN FAUSTO.—Un programa magnífico anuncian para hoy las carteleras del concurrido teatro «Fausto».

Se exhiben dos valiosas producciones, «Tres señoritas a la moderna» notable film de Deanna Durbin, Ray Milland y Alice Brady y «La Condesa de Montecristo» gran super-producción de Fay Wray, Patsy Kelly y Paul Lukas.

«Fausto» anuncia para el día 28 su clausura.

En el lugar que ocupa actualmente ya a ser construido un moderno y lujoso teatro con todo los adelantos modernos.

Será un edificio suntuoso, orgullo de la Habana.

DEL MIRAMAR YACHT CLUB.—Una gran fiesta prepara el domingo de Resurrección el prestigioso «Miramar Yacht Club».

Fiesta de la tarde, de siete a diez, en honor de los campeones de Foot Ball del «Miramar».

Será amenizada por la orquesta de Germán Le Batard y por el septeto Gloria Matancera.

El «Miramar» nos anuncia además otra fiesta.

Trátase de una velada informal, en la que el doctor Mario Fuentes Aguilera que acaba de regresar de la Argentina a donde fuera como enviado especial del Gobierno, brindará una amena charla, «Impresiones de un viaje a Sur-América» que ilustrará musicalmente la bella señorita Mercy Pina interpretando música folklórica Argentina y Brasileña.

Como segunda parte de dicho programa se exhibirán por el ingeniero Rafael Fernández Ruenes varias películas en colores tomadas por el entusiasta clubman, todas con motivos del «Miramar».

HOTEL SEVILLA BILTMORE.—Se mantienen animados y concurridos siempre, los tés bailables en el patio sevillano del «Sevilla Biltmore», allí se da cita nuestra sociedad más distinguida y los elementos del turismo que se hallan alojados en el hotel.

El jueves y el sábado, como día de recogimiento religioso, no habrá fiesta alguna en el hotel.

Y el té del Sábado de Gloria y la comida en el Salón de las Palmas, constituirán dos actos de extraordinaria importancia social.

La orquesta Havana Casino, se encargará del programa musical.

EVIAN CACHAT
Exija siempre el Agua de
EVIAN-CACHAT
y no se contente de pedir solamente Agua de EVIAN
Solo el Manantial
CACHAT
está prescrito por el Cuerpo médico francés
Rehuse toda substitución

Tormentos de la Piel
producidos por eczema o herpe, sarpullido, sequedad—rápidamente aliviados y su curación acelerada con
UNGÜENTO
Resinol

FARMACIA
DROGUERIA
DE
"JOHNSON"
DE TURNO LOS LUNES
obispo Nº30 TELEFONO-A-2129.

"LA MAYOR"
35 EDIFICIOS
700 EMPLEADOS
SARRÁ
DROGUERIA
ABIERTA TODOS LOS DIAS
TODA LA NOCHE LOS MARTES
A-8026 A-3641

FARMACIAS

DE TURNO HOY

MIERCOLES

DESDE BAHIA A PASEO DE MARTI

Habana No. 112	A-8778
Inquisidor No. 1	A-6413
Luz y San Ignacio	M-6677
O-Reilly No. 11	
Villegas No. 33	M-4030
Cuba No. 52	A-7544

DE PASEO DE MARTI A BELASCOAIN

S. Lázaro y Campanario.	M-4486
Reina No. 107	U-4188
Escobar No. 48	U-6813
Consulado y Trocadero	M-5052
San Rafael No. 37	M-5588
Suárez y Apodaca	M-5190
Amistad y San José	A-6663
San José y Gervasio	U-3030
Tenerife y Carmen	M-5121
Neptuno y Manrique	M-4160
Neptuno No. 17	A-6566

DE BELASCOAIN A INFANTA

Cristina No. 22	
Carlos III e Infanta	U-6808
Carlos III No. 8	
Castillo y Santa Rosa	M-4655
San Rafael No. 172	U-7077
Monte No. 246	M-5086
Neptuno y Oquendo	U-6924

VEDADO

Calle 7 No. 84	F-6271
Calle 9 esquina a L	F-6161
Línea No. 156	F-4040
Calle 23 y G	F-6119

VIBORA

Jesús del Monte No. 695	I-7678
San Francisco y Buenaventura	I- 7207

JESUS DEL MONTE Y SANTOS SUAREZ

J. Delgado y Lacret	I-7755
Rodríguez y Dolores	I-7613
Santos Suárez No. 10	I-7332

LUYANO

Cueto y Santa Ana	X-1111
J. Alonso e Infanzón	X-2371
Justicia y Herrera	X-1936

CERRO

Calzada del Cerro No. 895	I-7486
Palatino y Atocha	I-7719
Calzada del Cerro 527.	M-9768

NOTA.—Este grupo deberá prestar servicio público todo el día y la noche de los domingos siguientes: Enero 3; Febrero 14; Marzo 28; Mayo 9; Junio 20; Agosto 1o.; Septiembre 12; Octubre 24; Diciembre 5.

Estos turnos han sido acordados en cumplimiento de lo dispuesto en el Art. VI del Decreto-Ley 2604 de 7 de Noviembre 1934.

¿Qué es la Orden de Caballeros de Colón?

AYUDA AL HOMBRE CATOLICO A VENCER LOS PROBLEMAS DE LA VIDA Y A SEGUIR EL RECTO CAMINO

Todavía hay quienes preguntan por qué es la Orden de Caballeros de Colón la organización de hombres católicos más poderosa, qué significa para el patriotismo cubano, qué auxilio ofrece a sus miembros en desgracia, a los familiares del que fallece y a las víctimas de las grandes calamidades; si es o no una sociedad secreta, qué ha hecho por el catolicismo en Cuba y cómo la consideran el Romano Pontífice y la Jerarquía Eclesiástica.

Para contestar a esas preguntas, de manera contundente, aun cuando sea en breves palabras, es necesario comenzar con el frío pero decisivo materialismo de los pesos y del número de miembros que posee la institución. Así, pues, la Orden de Caballeros de Colón es la organización de hombres católicos más poderosa del mundo entero, por estar compuesta por cerca de medio millón de miembros, hombres de calidad, y tener en caja un saldo mayor de cuarenta millones y medio de pesos.

La rama cubana de la Orden, como la de cualquier otra nacionalidad, tiene absoluta independencia de las demás. Respecto del patriotismo, y siendo éste uno de los cuatro principios fundamentales de la organización, todo miembro de la misma es fuertemente estimulado a practicarlo con referencia a su respectiva patria, de la manera más perfecta.

El ceremonial cubano del Cuarto Grado de la Orden, basado en la Historia de Cuba, es, comparado con los ceremoniales seguidos en los otros países y según la opinión de las Autoridades Supremas de la Orden, la más hermosa y práctica lección de patriotismo que pueda recibir miembro alguno de la organización.

Los fondos de auxilio de la Orden en general y de sus Consejos cubanos en particular, han venido prestando muchos y grandes alivios, no sólo a los miembros en desgracia, de esos Consejos, o a los familiares de los fallecidos, sino contribuyendo también con miles de pesos para obras de caridad en los casos de ciclones y cuando el terremoto de Santiago de Cuba, dejando así sentir en los lugares afectados la fuerza que sólo puede ofrecer y ofrece una organización extendida a través de los mares y de las fronteras.

La Orden de Caballeros de Colón no es una sociedad secreta. Su Constitución, Leyes y Reglas están impresas y a la vista del público. Si sus juntas son secretas, no existe en realidad secreto alguno para la Iglesia ni el Estado. A ninguno de sus miembros se pide nunca algo contrario a su dignidad ni se le cohibe en sus ideas políticas ni religiosas. Sesiones secretas las celebran desde el Congreso de la República hasta las novenas de beisbol, sin que por eso pueda considerarse a aquél ni a éstas instituciones secretas. La excelente preparación que la Orden da a sus miembros exige que las lecciones, realmente hermosas y prácticas, de su incomparable ceremonial, sean una sorpresa y, por lo tanto, un secreto. Por no ser sociedad secreta y por su ejemplar ejecutoria, continuamente está recibiendo la bendición del Sumo Pontífice y de toda la Jerarquía Eclesiástica.

Respecto de la obra apostólica de la Orden de Caballeros de Colón al extenderse en Cuba desde 1909 y después cuando el catolicismo se había reducido, como dice Mons. Enrique Pérez Serantes, a «la religión de nuestras mujeres», son del propio Prelado las siguientes palabras: «La nota culminante y sensacional dió ronla entonces los Caballeros de Colón, agrupando en la Habana y en Cienfuegos, en Camagüey, Santiago de Cuba y Trinidad, a unos cuantos centenares de hombres, los cuales, rompiendo los viejos moldes, se lanzaron a la calle e hicieron pública profesión de fe católica...»

Los Caballeros de Colón han seguido agrupando hombres en su obra de apostolado, siendo sus Consejos las fuentes originales de las que ha brotado el masculinismo católico cubano, organizado hoy no sólo en nuevos Consejos de la Orden, sino también en otras instituciones asimismo muy dignas de aplauso, a las que el colombinismo ha dado su más cálido elogio, personal director, ideas y programas.

Los caballeros de Colón han sacudido, además, a todo el catolicismo cubano, con la todavía reciente Movilización para la Acción Católica, iniciada por la Orden seguida por las demás instituciones católicas; así como con su Movimiento de Avance, de cuyo programa es parte la actual Cruzada de los Caballeros de Colón en contra del comunismo y demás destructores de la familia.

Por su ferviente patriotismo, auténtico catolicismo, devoción a la Iglesia y su Jerarquía, y por su enorme fuerza, la Orden de Caballeros de Colón ha sido objeto de las siguientes frases: «Los Caballeros de Colón son el baluarte de la libertad civil y religiosa en todo el continente americano».— Cardenal O-Connell.

«Veo con mucho gusto el movimiento de los Caballeros de Colón, que busca la dilatación de la Orden» —Manuel, Arzobispo de la Habana y Admor. Apostólico de Pinar del Río.

«La Iglesia desea organizar las fuerzas católicas laicas en una intensa acción católica para desarrollar la vida individual y colectiva, y los honorables Caballeros de Colón merecen plácemes por haberse ofrecido espontáneamente a seguir las orientaciones pontificias».—Fr. Valentín, Arzobispo de Santiago de Cuba.

«...Cuenten, pues, con mi pobre cooperación para todo lo que signifique prestigio para la Orden y utilidad para la Iglesia y para la Patria». —Enrique, Obispo de Camagüey.

Los Caballeros de Colón son un seguro para el catolicismo del hombre que desea conservarse católico práctico, completo, integral. Con motivo de las conferencias o ejercicios propios de estos tiempos de Cuaresma, tantos hombres desviados del recto camino y que han vuelto ahora a la amistad de Dios tienen el propósito de continuar en ella. Pero ¿estarán absolutamente seguros de que podrán vencer ellos solos las traidoras corrientes de la vida? Si esos hombres quieren encontrar amistades sinceras y ejemplares que les ayuden en sus sanos propósitos, búsquenlas en la Orden de Caballeros de Colón.

Kleinert's
Silk SOFTEX Caribbean
Cortina de Ducha
para
Embellecimiento y Protección
En fina y pura seda blanca, tan sutil y transparente como la más exquisita media chiffón. Interpretada en el bello motivo "Caribbean" de una deslumbradora variedad de colores. Garantizamos que no se raja, ni se pega, ni se endurece, ni se deslustra. Es absolutamente a prueba de agua — no contiene caucho.

Lesionado

Antonio Rodríguez Martínez, vecino de José Antonio Saco, en la Víbora, sufrió lesiones de carácter grave, al caerse de una escalera en el Mercado Unico.

HOY
TRES OFERTAS ESPECIALES REBAJADAS SOLAMENTE POR UN DIA:
Trajecitos en Crash, para niños. Tallas de 1 a 8 años. Gran variedad de modelos, a 0.85
Medias chiffón de seda. Pié francés, el par a 0.75
Kimonas de seda pintadas a mano, a 1.50

LOS PRECIOS FIJOS
REINA AGUILA ESTRELLA

EMPLEADO DE LA CAMARA DENUNCIA

Plácido Rodríguez Pedroso, empleado de la Cámara de Representantes que reside en Lealtad 123, denunció en la Secreta que había sido objeto de una estafa por parte del polaco Miguel Labor, cuyo domicilio ignora, en vista de que éste le tomó siete pesos para la confección de un traje, cosa que no ha hecho; agregando que el acusado desapareció de los lugares que frecuentaba.

NO CUMPLIO LA LEY DE NACIONALIZACION

El asiático Felipe Wong, vecino de J. No. 226 en el Vedado, fué detenido por miembros de la Secreta por no cumplir las disposiciones vigentes relacionadas con la Ley de Nacionalización del Trabajo.

Con el arresto de Wong, se dió cuenta a la Secretaría del Trabajo y al Juzgado competente que conocerá de dicha infracción.

CHOFER HERIDO

El chofer Aníbal Herrera Repo, que maneja el camión 67649, vecino de Pperto Esperanza, sufrió lesiones de carácter menos grave con la tapa del capó de dicho vehículo.

POLVOS
DE ABISINIA
EXIBARD
Sin Opio ni Morfina
Muy eficaces contra
ASMA
Catarro — Opresión
y todas afecciones espasmódicas de las vias respiratorias.
35 Años de Buen Exito. — Med. de Oro y Plata.
Docteur H. FERRE
28, rue Richelieu
PARIS
TODAS FARMACIAS

De los Juzgados de Primera Instancia

Recíproco disenso

El Juez de Primera Instancia del Norte doctor Nodarse, dictó sentencia ante el Secretario Francisco Lanza declarando con lugar la demanda de divorcio por recíproco disenso establecida entre Felipe Arencibia y Victoria Fernández Peñalver y, en consecuencia disuelto el vínculo matrimonial existente entre dichos cónyuges.

Dos pensiones concedidas

Con fecha de ayer el Juez de Primera Instancia del Sur, doctor Justiz Valdés, dictó autos concediendo pensiones ascendentes a 300 pesos anuales a favor de los señores Miguel Quintero González y Agapito Rodríguez Albernias, ambos como soldados del Ejército Libertador.

Despachada ejecución contra los bienes de la Compañía de Dragado del Golfo

El Juez de Primera Instancia del Centro, doctor Rubio Linares, dictó sentencia con fecha de ayer, ante el Secretario Gabriel Lafuente, en los autos del juicio ejecutivo seguido por la Comunidad de Bienes de la Ferretería Marina contra la Compañía del Grado del Golfo, S. A., Eduardo Suárez Murias y Jaime Suárez Murias, mandando seguir adelante la ejecución despachada contra bienes de los deudores hasta hacer cumplido pago a lejecutante de la suma de $3,547.10 de principal más los intereses legales.

Con lugar un menor cuantía

Ante el Secretario Miguel Sainz Silveira dictó sentencia ayer el Juez de Primera Instancia de Almendares, doctor Zaldívar Cordero, en los autos del juicio de menor cuantía seguido por Universal Music and Commercial Company, S. A., contra Julio Capiro, declarando confeso al demandado y con lugar la demanda, condenando enconsecuencia al señor Julio Capiro a devolver el autopiano objeto del contrato celebrado entre ambas partes en las mismas condiciones en que lo recibiera, y al pago de las costas.

Pensión

Por auto de ayer el Juez de Primera Instancia de Almendares, por ante el Secretario Whitmarsh, concedió una pensión a favor de Víctor Scull, ascendente a 300 pesos anuales como soldado del Ejército Libertador.

Señalada la subasta de una casa en Arroyo Apolo para el 23 de abril

En el procedimiento hipotecario seguido por José Martínez y Martínez contra Antonio Rodríguez Villamil, sus herederos, sucesores o causahabientes, el Juez de Primera Instancia de Almendares, ante el Secretario Whitmarsh, dictó providencia ayer señalando nuevamente para la subasta de la casa hipotecada, situada en Arroyo Apolo y tasada en 2,000 pesos, las 9 de la mañana del próximo día 23 de abril del corriente año.

Algunas noticias de la Secretaría a cargo de Fabio Gárate en el Juzgado de Primera Instancia del Norte

En el divorcio de Dolores Martínez contra Aurelio Martínez, se ha señalado el día 31 del actual, a las 9 de la mañana, para el examen de los testigos.

—En el divorcio de Antonia Campo Rodríguez contra Benito Ceballos Ortiz, se ha admitido la prueba documental y la testifical propuesta por la demandante.

—En el juicio de divorcio seguido por Jesús Manuel Sánchez y Gómez contra Inés María Valdés y Sánchez se ha admitido la apelación de la sentencia establecida por el demandante y se ha mandado que se eleven lo sautos a la Audiencia.

Relación de los asuntos turnados ayer

Exhortos: De Cienfuegos, en menor cuantía, por Adolfo Villa y de la Sierra, contra Municipio de Rodas, al Centro.

—De Güines, en intestado de María Luisa Maldonado Martínez, al Oeste.

—De Marianao, en divorcio, por Jorge Alfredo Villongo, contra Elena Virgil Dávila, al Norte.

Inscripciones de nacimiento: de María Medina, al Centro; Amparo Hermida, al Este; Andrea Bertuy Ferrer, al de Almendares; Pedro Pablo Martínez, al Centro; Catalina Pestana, al Este; Regla Rivas, al de Almendares; Onelio Díaz Alvarez, al Oeste.

Demencias: Abelardo García Valdés, al Oeste; Jesús Blanco Romero, al Centro; Antonio Puig González, al Este.

Intestado: Charles Klibauski, al Norte.

Declaratoria de herederos: Ramón Rodríguez Rodríguez, al Este; Manuel López Rivas, al Norte; María de la Concepción y María de los Dolores Fosteza y Fabelo y de Adela Fabelo y Morales, al Sur ;Alberto Portela y Reyes, al Norte.

Inhibitoria: Juzgado de Primera Instancia de Marianao, sobre inhibitoria en el intestado de Manuel Rodríguez y Fuentes, al Centro.

Apelaciones: Otmara Escarza contra Mario Portela, al de Almendares; Antonio R. Muiño contra Rafael Soto, al Este; Nicolás E. Sanmber contra Gumersindo Rodríguez, al Oeste.

Hipotecarios: Casa Prieto S. A., contra Pedro Ministral y Soler, sobre hipoteca de las casas Somerueloos número 37 y 39, entre Apodaca y Gloria, al Norte.

—Lorenzo Briegas y Manzaneque, contra Miguel González, sobre hipoteca de la casa Pamplona número 14, Jesús del Monte, al Este.

Menor cuantía por pesos: Agustín Castellanos y Más, contra Margarita Calvo Fuentes y otro, al Norte.

—Hospital de San Lázaro de la Habana, contra Canada Cuba Land and Fruit Company Limited, al Oeste.

Dispensa de ley para contraer matrimonio: Josefina Dardet Martínez y Alberto Herrera Rodríguez, al de Almendares.

Divorcios: Bernabela Hernández, contra Leocadio Pacheco, al Norte; Candelaria Subias, contra Juan Vázquez, al Este; Anacleta Pérez, contra Angel Lemus, al de Almendares; Ismael Rodríguez, contra Felipa Engracia Rodríguez, al Oeste.

SE HA REGISTRADO UN NOTABLE AUMENTO EN EL CONSUMO DE TE Y DE CAFE EN TODO EL CANADA

En diez meses ese país importó 35 millones 84,473 libras de te, y 33 millones 454,781 libras de café. Estos informes han sido remitidos por el Cónsul General de Cuba en Otawa

El Cónsul General de Cuba en Ottawa, señor Gabriel de la Campa, ha informado a la Secretaría de Estado que según anuncia la Oficina de Publicidad del Ministerio de Industria y Comercio del Dominio, el consumo del café y del te es cada vez mayor en el Canadá.

En los diez meses terminados en enero del año en curso se importaron en ese país 33.084,473 libras de te, contra 29.711,314 libras importadas en el mismo período del año anterior, y en esos meses de abril de 1936 a enero de 1937, inclusive, la importación canadiense de café llegó a 33.454.781 libras, contra 29 millones 462,102 libras en abril de 1935 a enero de 1936, inclusive. El valor del te importado de $6.484,554 en abril de 1935 a enero de 1936, fué de pesos 7.589,920 en abril de 1936 a enero de 1937; y el valor del café aumentó de $2.850,641 en los diez meses de 1935 a 1936 a $3.176,868 en el mismo período de 1936 a 1937.

En enero de 1937 entraron en Canadá 549.160 libras de café de Colombia; 427,036 de café del Brasil; 53,284 de café de Costa Rica; 17,078 de café de los Estados Unidos Mexicanos, y 6,347 de café de Venezuela. Además de esas importaciones de origen latino americano, hubo otras procedentes de varios otros países.

La zorra plateada canadiense y sus pieles

También el Cónsul General de Cuba en Ottawa, Canadá, informó a la Secretaría de Estado sobre la zorra plateada canadiense y sus pieles, datos tomados de la Oficina de Publicidad del Ministerio de Industria y Comercio del Dominio.

Hace unos treinta años la venta de dos pieles de zorras plateadas cadienses produjo en Londres considerable sensación. Por cada una de ellas se pagaron como $2,000, precio en verdad muy superior al promedio de $40.00 a que ahora se cotizan las pieles de esos animales.

Hacia el año 1909 dejó de ser un negocio casi secreto en el Canadá la producción de zorras plateadas y la crianza de zorras; de éstas en 1935, había en el Dominio 6,632 fincas de crianza, la mayoría para zorras plateadas. El número de zorras plateadas nacidas en tales fincas fué de 184,988 en ese año, una cifra record. Las pieles de dicha clase vendidas en el año fueron entonces 129,001, por valor de $4.437,301.00.

Los parques nacionales del Canadá

Igualmente el Cónsul De la Campa ha informado a la Secretaría de Estado lo siguiente:

«Según datos de la Oficina de Publicidad del Ministerio de Industria y Comercio del Dominio, los veinte parques nacionales del Canadá, sin incluir los parques provinciales canadienses, tienen en la actualidad un área aproximada de 12,500 millas cuadradas, como 32,400 kilómetros cuadrados, o sea, aproximadamente, la cuarta parte de la superficie total de Cuba.

En esos parques nacionales del Canadá hay unas 700 millas de carreteras y caminos para automóviles; lagos y ríos con facilidades para la navegación y la pesca, y otros medios para recreo de los deportistas, tanto en verano como en invierno En la mayoría de dichos parque hay hoteles y viviendas para alojamiento de los turistas; y en algunos existen también museos y otras exhibiciones.

Uno de tales parque, el Jasper National Park, en la provincia de Alberta, es el mayor de todo el Continente: su área es de 4.200 millas cuadradas, o sea, como 10.800 kilómetros cuadrados; superficie mucho mayor que la de la provincia de Matanzas. Tres de los parque son especialmente reservas forestales, y cuatro constituyen reservas para la protección de determinados animales».

EL JUEZ FERNANDEZ DE VELASCO ORDENA DETENER A 30 PERSONAS ACUSADAS

El Juez Sebastián Fernández de Velasco, que actúa en el Correccional de la sexta sección, por no acudir a los juicios, ordenó hoy el arresto de treinta personas acusadas:

Se nombran: Francisco Pérez, Manuel Hernández; Arístides Recasens; Félix Gay; Jesús Bello; Josefina Guerra; Luis Castro; Lorenzo Vega; Amelia Fonsecaá Hilario Espino; Valentín Hernández; Nicolás Hernández; Carlos Horta; Jesús García; Jenaro Martínez; Francisro Fernández; Ramón Bello; José Quintana; Camilo Heredia; Juan Ruiz; José M. Fuentes; Elías Hernández; Roberto Hernández; Roberto Linares; Marino Rodríguez; Juan Cameta; Benito Fábregas; René Arrhe; Jesús Fábregas y Armando Fuentes y de la Fe.

Cuide usted
su estómago
porque es la base de
su salud
*
Yo padecí también como usted, pero me curó el
DIGESTÓNICO
del Dr. Vicente
VENTA EN FARMACIAS

M.E.C.D. 2016

OBRAS COMPRENDIDAS EN LA DISTRIBUCION DEL CREDITO DE $300,000 PARA LA REGION CAMAGUEYANA

ESTUDIOS PARA REPARACION CARRETERAS

...ones para construir un ...o de la ruta de La ...ana al pueblo de Batabanó

...a distribución de los créditos ...últimamente, para la pro... Camagüey, de la cantidad ...,00, correspondientes a di... se han destinado a las ...obras: Planta de Purifica... de la ciudad de Cama... Camino de Céspedes ...Central, $4,500.00; Carretera ...de Camagüey al Aeropuerto, ...amino de Piedrecitas a la ...Central, $4,500.00; para las ...Paso de Guamo, en el tér... Florida, $500.00; Carretera ...a Esmeralda, comenzando ...mino de Magarabomba, en el ...de la Carretera Central, ...Camino vecinal de Guái... $13,253.55; anal de la ...Leche a Melilla, en Mo... Canalización del Río ...en Morón, $20,000.00; pa... del Hospital Civil, en ...obras ...00; Obras del Centro ...Sta. Cruz del Sur, $3,500.00; ...Ampliación del Acueducto de ...del Sur, $9,000.00; Obras ...Ayuntamiento y Casa de ...en Santa Cruz del Sur, ...Carretera de Francisco al ...$5,000.00; para el puente ...del pueblo al muelle ...Cruz $1,000.00; Camino de ...a Santa Cruz del Sur, tra...rendido entre Arroyo Blanco ...maestre, $5,000.00; Camino ...a Puerto Tarafa, $5,000.00; ...Nuevitas al Aeropuerto y ...de Aterrizaje, $1,500.00; Ca... Alvaro de Neinosa al Centro ...Colonias, $3,000.00; Camino de ...al Apostadero Naval, $2,000; ...estudio del Camino de Morón a ...00; Idem., del Camino de ...Tamarindo, $200.00; Idem del ...de Jatifonico a Arroyo Blanco, ...Idem del Camino de Cama... la Gloria, $750.00; Idem, del ...de Sibanicú a San Miguel, ...Idem, Camino de Vista Her... Ecuador, $150.00; Ejecución ...en la jurisdicción de Ciego ...y otras no especificadas, ...para estudio del Camino ...güey a Vertientes $150.00.

...en pro de un tramo de carretera de gran necesidad.

...Antonio García Beltrán ...ayer en la Secretaría de Obras ...para gestionar la reparación ...de carretera, en la ruta de la ...Batabanó por Bejucal, en el ...conocido por Camacho, cuyas ...fábrica, excepto una o dos, ...reconstruídas, aduciendo las ...de San Felipe, Quivicán ...pueblos de esa zona ...al señor García Beltrán el ...Casas Jr. por encontrarse el ...secretario en Palacio.

...las obras de la ruta de Jaruco a Tapaste.

...informado del progreso de las ...reconstrucción en la carre... Jaruco a Tapaste, encontrán... terminados casi dos kilóme...

...obras están bajo la inspección ...señor Ricardo Castillo.

Impugnado un escrito

...resolución superior, se ha re... impugnar un escrito presen... Gobierno por el contratista ...del Portal, contra la res... las obras que venía efec... «Charco Mono», Oriente, pa... acueducto de Santiago de Cuba.

...para la ruta de Cruces al pueblo de Lajas.

...del Distrito Local de Cien... ha informado que continúan ...de estudio del proyecto ...carretera de Cruces a Lajas, ...constituye las aspiracio... aquella vasta zona.

No hace falta el técnico.

...el Negociado de Caminos y ...se ha informado a la Supe... que debe accederse a la so... contratista de las obras ...entre Artemisa y Alquízar, ...no se nombre Director Fa... por no requerirlo la impor... dichas obras.

...licitadores de recientes subastas

...Secretaría de Obras Públicas ...que tan pronto sea adjudicada ...pueden los licitadores ...retirar sus fianzas.

...TENIDO «EL TINTORERO»

...Fernández de la Maza, de ...denunció en la Secreta que ...en días pasados se ...en su residencia manifes... que iba por unas ropas, to... trajes de su propiedad y ...ha enterado fué víctima de ...

...vista a la anterior denuncia ...de la Secreta procedieron ...al acusado, resultando ser ...Pérez Rodríguez, conocido «El Tintorero», que dijo residir ...y San Isidro, al cual ...reconoció como el mismo ...sustrajo, por medio de enga... ropas.

...posterioridad a este arresto, ...miembros de la secreta han lo... saber que «El Tintorero», usa ...el de «Rastrillo», y usa a ...otros nombres como Julio ...Alfonso, Antonio Peré Rodrí...

...poder del detenido ocupó la ...una cartera, conteniendo ...pesos y varios objetos de se... que fueron substraídos por el ...a una transeunte antes de ...

...los detectives de la Se... el juzgado que conoce de esta ...que el «Tintorero», ha... pasar como dependiente de ...lavado, ha cometido diver... hechos análogos al denunciado ...Fernández, y que tiene varias ...pendientes en los juzgados de ...agregando que ha sido ...en hechos anteriores por ...delitos.

...AL ASILO DE GUANAJAY

...vigilante 2164 D. Fiallo, condu... Asilo de Guanajay, al menor ...Zayas Martínez (a) «Bem...», por haberlo dispuesto el ...Correccional de la Sección Pri... por un delito de estafa.

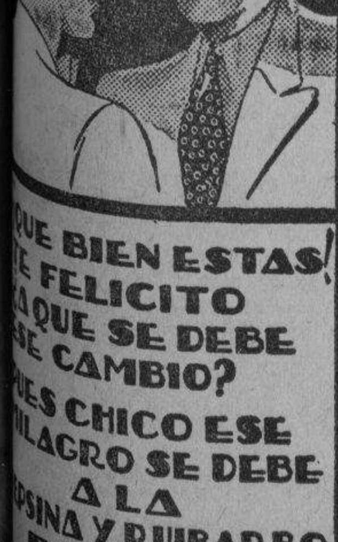

¡QUE BIEN ESTAS! TE FELICITO ¿A QUE SE DEBE ESE CAMBIO?
PUES CHICO ESE MILAGRO SE DEBE A LA PEPSINA Y RUIBARBO "BOSQUE" ME HA CURADO LA DISPEPSIA.

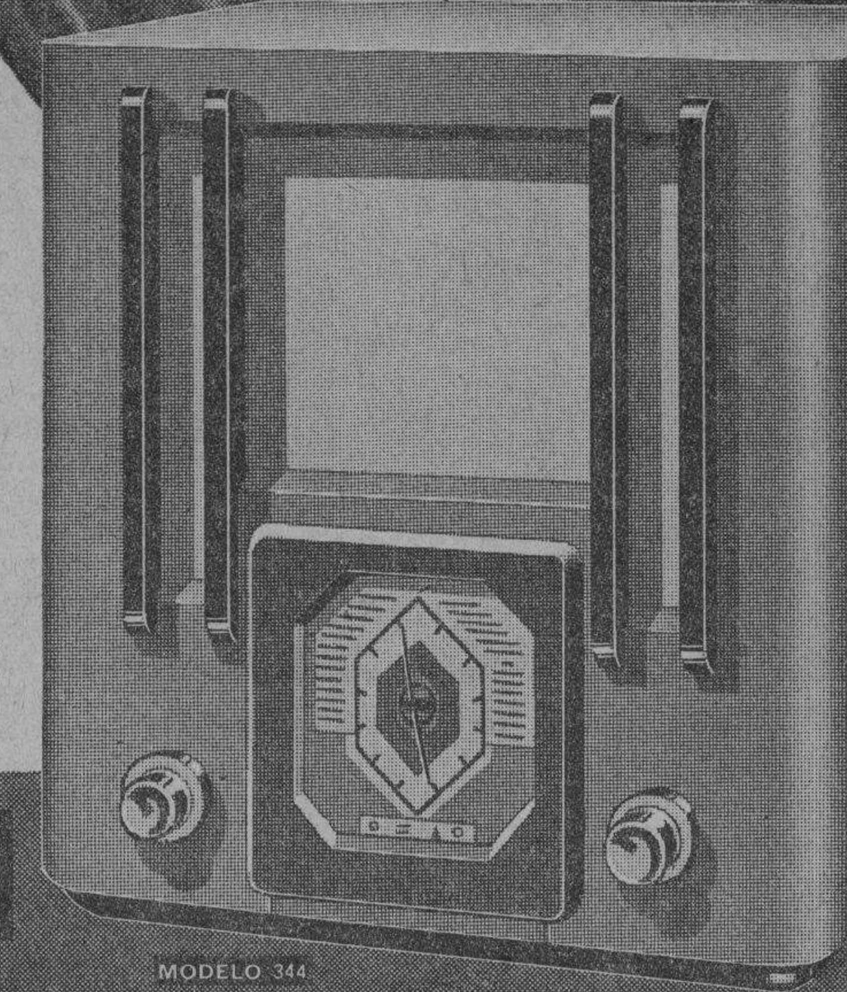

Philips

La Gran Calidad Europea!

Un Año de Garantía de Servicios Gratis.

$65

TAMBIEN A PLAZOS
Un moderado pago inicial y
$5.00 AL MES

GIRALT
O'Reilly 61
Tels. M-9944 - M-9945

Recepción Mundial Garantizada

LA LLAVE QUE ABRE LAS PUERTAS DEL MUNDO

CRONICA HABANERA

BELLEZAS CUBANAS

Engalana nuestra sección de hoy un retrato de Maggie Dufau y Zayas, la distinguida señorita, cuya magnífica belleza es tan admirada en los salones del gran mundo.
Un saludo.

LA MISION FRANCESA. — Como hemos anunciado hoy, a hora temprana, llega a nuestro puerto la Misión Francesa integrada por preeminentes personalidades, que viajan a bordo del vapor «Cuba».

Dicha Misión, una de las de más importancia que haya venido a nuestro país, permanecerá en la Habana el día de hoy solamente, pues tiene el motivo principal de colocar en la Catedral, donde reposan los restos de Le Moyne d-Iberville, una lápida commemorativa de las hazañas de este gran explorador francés en tierras de América.

El programa en honor de la Misión es como sigue:

A las 9 a. m., colocación, en la Catedral, de la placa conmemorativa del fallecimiento de Le Moyne d-Iberville.

10 a. m., visita al honorable señor Presidente de la República.

10.30 a. m., recepción ofrecida por el señor Alcalde municipal.

11.30 a. m., inauguración del parque «Víctor Hugo».

12.30 p. m., visita a la Ciudad Militar.

A la una de la tarde, almuerzo informal en el Habana Yacht Club.

2.30 p. m., excursión al central «Toledo».

5 p. m., recepción en la Legación de Francia, y

A las 8 de la noche, banquete en el hotel «Nacional».

ENHORABUENA. — Se la enviamos con estas cortas líneas a los jóvenes y simpáticos esposos Gonzalo Flores y Julia Fernández quienes besan complacidos una linda niña venida al mundo el domingo último.

La señora de Flores fué atendida por el reputado ginecólogo doctor José de Cubas Serrate.

RUMBO A VARADERO. — Han salido para Varadero, donde permanecerán los últimos días de Semana Santa. el coronel Luis A. Beltrán y su distinguida esposa Nena Nodarse.

Se hallan instalados en el Kawama Beach Club, el aristocrático Campo del coronel Silva.

EN HONOR DEL MINISTRO DE VENEZUELA.—Tiene dispuesto para principios de abril, el Excmo señor Luis Churrión, Ministro de Venezuela, el viaje de regreso a su país, llamado por su Gobierno.

Sus amistades del Cuerpo Diplomático y de la sociedad habanera donde el señor Churrión ha logrado hacerse querer, le organizarán una comida de despedida.

Será en el Vedado Tennis Club.

Nadie podría mejorar ni el artículo ni el precio que hoy brindamos en la Oferta del Miércoles!

Vestidos para Niña

a 68 c.

Solamente Hoy!

He aquí la inesperada oportunidad de habilitar a sus Niñas con una serie de vestidos para todo el verano. Gran surtido de modelos en magnífico peter-pan y guingham, con estampados alegres y de novedad sobre fondos claros muy variados. En tallas de 1 a 14 años. Hasta 6 años hay modelos inclusive con pantalón. No pierda usted esta ocasión. Venga temprano para escoger mejor!

fin de Siglo

san rafael y águila, teléfonos: m-5991-92-93

EL DUELO POR LA MUERTE DEL OBISPO DE MATANZAS

Matanzas, 20 de marzo de 1937.
Sr. Director del DIARIO DE LA MARINA.—Habana.

Señor Director: A las muchas atenciones que debo a esa Dirección quisiera unir una más, para agradecer desde las columnas de su muy leído periódico, el testimonio de pésame que, con motivo del inesperado y muy sentido fallecimiento del que, durante veintidós años, con sabiduría, celo y exquisita prudencia gobernó la Diócesis de Matanzas, Mons. Severiano Sainz y Bencomo, le rindió el pueblo todo, sin distinción de clases ni de personas y confundiéndose en apretado haz los pobres y los ricos, los gobernantes y los gobernados, los niños, los jóvenes y los viejos.

Pocas veces se habrá visto una manifestación tan sentida por el pueblo, por ese pueblo cristiano que en circunstancias tristísimas como ésta, sabe hacer justicia a las esclarecidas virtudes de un Obispo al que amaba y respetaba como a un padre que siempre tiene los brazos abiertos para estrechar sobre su corazón a todos y cada uno de sus hijos, deseando su bien y su felicidad temporal y eterna.

Gracias muy sentidas a la Excelentísima Nunciatura Apostólica de Cuba, a los Excmos. Sres. Arzobispos y Obispos de la República; a las dignísimas autoridades provinciales, municipales y militares; al Poder Judicial, al Cuerpo Consular, a los jefes de Sanidad, Policía, Bomberos y Banda Municipal; a la Cruz Roja y Cuerpo Médico, al Clero Parroquial y Ordenes Religiosas; a las directivas de los Caballeros Católicos, Rotary Club, Liceo, Casino Español, Ateneo, Cámara de Comercio, Centro de Detallistas, Juventudes Católicas, Veteranos de la Independencia, prensa local y capitalina, asociaciones piadosas, colegios y centros de enseñanza, así como al pueblo en general que se han dignado expresar su sentimiento y hondo pesar por la pérdida de tan querido prelado, asistiendo a sus funerales y acompañando sus despojos mortales hasta el lugar de su sepultura.

Esta mi acción de gracias hacemos extensiva a cuantas corporaciones e instituciones y personas amigas han venido de todos los pueblos de la provincia y del interior de la República para expresar esos mismos sentimientos de pena y de dolor por la desaparición del que lo fué todo para todos, Mons. Sainz y Bencomo.

Pbro. Manuel Trabadelo,
Vicario capitular.

INTOXICACION

Aburrida de la vida, trató de suicidarse ingiriendo un veneno Francisca Martínez Lozano, de 19 años de edad y vecina de Dolores, 19. Su estado fué calificado de gravedad.

LESIONADA

Elcisa Otero Rodríguez, de 16 años y vecina de San Francisco, 47, sufrió lesiones de carácter grave al estar limpiando un cesto en su domicilio.

Un RESFRIADO DESCUIDADO SE TRANSFORMA PRONTO EN TUBERCULOSIS PULMONAR

CATARROS, TOS, GRIPPE.

SE CURAN RADICALMENTE -con el-

JARABE MARGARIS

Michel Delalande, 37 Avenue Marceau, PARIS (16me)

INGRESOS Y ALTAS EN EL «CALIXTO GARCIA»

Director: Dr. Manuel Costales Latatú. Cirujano de Guardia: Dr. José Lastra. Médicos de Guardia: Doctores Machado y Miyares.

INGRESOS: Hortensia Pérez, Carlos Díaz, Ramón Abreu, Pedro Ascarán, Catalina Palma, Antonio Bofill, Tomás Migolli, Heliodoro Hernández, Bonifacio Santos, Gloria Ortega, Epifanio Díaz, Gabriela Fernández, M. Teresa Suárez, Brígido Naranjo, Pedro Serpa, Julia García, Juan Velog, Paula Calzadilla, Juan Quindela, Julio Avilés, Clemencia Varona, Juan Domínguez, Bernardo Figueroa, José R. Delgado, Reinaldo Zayas, Miguel Fernández, Carmen Páez, Miguel Escobedo, Concepción Abreu, Adelaida Núñez, Bernardo Caballero, Juan Valdés, Sarah Gómez, Eugenio Rodríguez, Secundino Hernández, Angel Quiñones, Angela León, Simplicia Oviedo, Rosa Orrego, Daniel Espino, Manuel Quero, Leandra Sarrat, Angélica Rivero, Silvestre Pérez, Francisco González, Consuelo Yanes, Leocadio Bertiss, María Perdomo, Caridad Alvarez, Caridad Rodríguez, Juana L. Vergara, Ramón Fraga, Secundino González, Ernesto López, Saturnino Aldama, Amelia Blanco, Angel Morargo, Nicolás Sánchez, Rosa Manso, Valentina Manso, Isaac Martínez, Rafael Benítez, María T. Guzmán, Rosa Rochin, Ramona Pino, Asunción Valdés, Pastora Acosta, Margot Camejo, Catalina Rodríguez, Santa Pérez, Felicia Sánchez, Caridad Meneses.

Total: 71 ingresos.

ALTAS: Taurino Rodríguez, Evaristo Carnera, Josefina Vizcaíno, Manuel Escuela, Felicia Hernández, Julia Rodríguez, Agustín Pérez, Pastora Alfonso, Georgina Delgado, Madalina Marrero, Juan Castro, Angela L. Iglesias, Santiago Padrón, Silvestre Suárez, Isidoro Boza, Máximo Ferrer, Ana M. González, Laureano Peñalver, Carmen Rivas, Ana Colás, Eladia Suárez, Celestina Rivera, Concepción Iglesias, Oscar González, Félix Lobato, Ursulo Gorcade, Mario Yanes, Felicia Mirnada, Mariano Oncuruy, Belén de Armas, María Packal, Josefina Estévez, Caridad Hernández, Eugenia Martínez, Tito Hernández, Abelardo Suárez, Claulina Carrales, Serafín Gómez, Domingo de las Heras, Antonio Rodríguez, Angela Sánchez, Justa Pérez.

Total: 42 altas.

OPERACIONES: Conrado Horta, Dr. Costales Latatú, Sarah Hernández, Dr. Nobo, José Uzal, Dr. Nobo, Juan Navarro, Dr. M. Pérez, Manuel Espino, Dr. Solís (Urgencia). Diego Mesa, Dr. Rojas. Amelia Díaz, Dr. Finlay. Carmen Pujol, Dr. Solís, Marcela Ruiz, Dr. Solís, Olga Nicolau, Dr. Solís. Clara Dueñas, Dr. Solís.

Total: 11 operaciones.

Laboratorio: 168; Radiografías: 31; Fluoroscopías: 15.

ABURRIDA

Julia Ruiz Jiménez, de Santiago de Cuba, de 18 años de edad, vecina de Príncipe, 11, fué conducida al Segundo Centro de Socorro por su esposo el alistado del Ejército Constitucional José Ramón Perera, con motivo de haber ingerido un tóxico con ánimo de matarse por estar aburrida de la existencia.

CASA Roca

Verdadera y Grandiosa
EXHIBICION
de MUEBLES, en todos los estilos, clásicos y modernos.
DECORACION DE INTERIORES Y MUEBLES DE ENCARGO
Garantía de calidad y construcción.
PRECIOS RAZONABLES

SAN RAFAEL 134. entre GERVASIO y BELASCOAIN.

Es ratificada una denuncia contra una compañia de fianzas y dos inspectores de Comercio acusados de no actuar bien

Desestimó la Secretaría de Comercio una petición de una compañía de seguros para operar en el ramo de fianzas utilizando como garantía parte de la constituída antes

Con objeto de ratificar una denuncia que tiene presentada ante la Secretaría de Comercio, concurrió ayer mañana a dicha dependencia el doctor Virgilio Ortega Frier, abogado de la «Asociación de Compañías Nacionales de Seguros», quien confirmó y amplió la formulada contra la Compañía «The Liverpool & London & Globe Insurance Company Limited» y contra los dos inspectores que según asegura, después de inspeccionarla rindieron un informe inexacto.

Después de ratificar su denuncia, el doctor Ortega dijo a los repórters que tienen a su cargo la información de ese sector:

«Mi deber profesional, como abogado consultor de la «Asociación de Compañías Nacionales de Seguros», me obliga a efectuar gestiones encaminadas a descubrir cuantas irregularidades se cometan por las compañías de seguros y sus mediadores.

«Por haber llegado a mi conocimiento que ciertos inspectores de la Secretaría se Comercio elevaron un informe a la Superioridad, en el que afirmaban que «The Liverpool and London and Globe Insurance Company Limited», además de no haber jamás infringido nuestras leyes, funcionaba de acuerdo con las disposiciones legales vigentes, nada de lo cual se ajusta a la realidad, no me quedó más remedio que denunciar, tanto a la compañía citada como a los inspectores de referencia.

«Me propongo mantener sin descanso esta línea de conducta —dijo por último— y denunciaré cuantas infracciones lleguen a mi conocimiento y que hayan sido cometidas por las compañías de seguros, por sus mediadores o por cualquier funcionario encargado de su vigilancia e inspección. Tenemos que acabar con el antiguo sistema de que se creaban organismos burocráticos para solo aparentar que el Estado ejerce su facultad tutelar sobre las empresas de seguros, sin que de hecho se haga».

Desestimó Comercio una petición de «La Cañera»

Recientemente el señor Gabriel Mouriño Bello, como Presidente de la Compañía de Seguros «La Cañera», entidad autorizada para operar en el ramo de accidentes del trabajo, se dirigió al Secretario de Comercio solicitando permiso para utilizar como garantía para operar en el ramo de fianzas 25,000 pesos de los 30,000 pesos que hubo de depositar en exceso en la Tesorería General de la República al constituir los cien mil pesos señalados para poder operar en accidentes del trabajo.

Como este sobrante a que se refiere el peticionario existe si se le considera en relación con el 70 por ciento del depósito que se fijó como requisito indispensable para que las compañías pudieran continuar sus operaciones, pero no existe si se le relaciona con el depósito total que deben hacer estas empresas, el cual asciende a cien mil pesos ($100,000), es decir la cantidad depositada por la entidad reclamante, el Director de Seguros de la Secretaría de Comercio, doctor Jesús María Bouza, pasó el asunto al Técnico de Seguros, doctor Juan Alemán Fortún.

Este, después de estudiar el problema, aconsejó que fuese declarada sin lugar y en consecuencia desestimada en todas sus partes, la solicitud presentada por el Presidente de la Compañía «La Cañera», por considerar que la cantidad depositada de cien mil pesos es la procedente conforme a la ley y en consecuencia que no puede accederse a la devolución de lo que el rclamante llama sobrante.

Noticias sintéticas de Comercio

—La Asociación de Detallistas de la Habana ratificó como su delegado ante la Junta Nacional de Comercio al señor Benigno Somoza.

—Comunica el Registrador Mercantil de Santiago que durante el mes de febrero se inscribieron en aquel Registro 22 nuevos comercios e industrias.

—El Gobernador de Camagüey informó a Comercio de 8 nuevos comercios clandestinos existentes en Ciego de Avila y Nuevitas.

—Concedió la Dirección de Seguros un plazo de 30 días hábiles a «La Unión Latina S. A.» Compañía de Seguros, para que remita el balance de sus operaciones durante 1936.

—El Jefe de la Oficina Provincial de la Secretaría de Comercio en Camagüey, ha informado a la Superioridad que de acuerdo con las inspecciones que se han practicado en 23 establecimientos comerciales de aquella ciudad, se ha podido comprobar que ocho de los mismos no cumplen estrictamente las disposiciones contenidas en el Decreto 163, que trata del clandestinaje comercial e industrial, por lo cual se les concedió un plazo de 10 días para que en ese tiempo se provean de la documentación necesaria a fin de estar dentro de la Ley.

Relación de las compañías de seguros y fianzas que en cumplimiento de lo dispuesto por la Secretaría de Comercio, han reportado al Departamento las ganancias obtenidas por las mismas en sus operaciones verificadas en el pasado año. Las entidades en cuestión son: «The Prudential Assurance Company Ltd». que obtuvo por concepto de utilidades en 1936 la suma de $9,961.92; «La Comercial S. A.» que tuvo una ganancia en el pasado año que sumó $22,996.49; «Northern Assurance Company Ltd.», cuya utilidad fué de $1.931.08 y «The Motor Union Insurance Company Ltd.», que ganó en ese año $12,893.28.

Marcas y patentes

Relación de marcas, nombres, rótulos, lemas y patentes que han sido presentadas en la Secretaría de Comercio:

El Pinet, (marca), para distribuir barnices y pinturas de todas clases, presentada por Andrés Pagés y González, a nombre de Landete, Pagés y Compañía, establecidos en Guanabacoa, Habana.

La Luna, (rótulo), para usarlo en su establecimiento de viselar y platear cristales, presentado por Menéndez y Rodríguez, establecidos en la Habana.

Método y medios para eliminar de un recipiente los gases ocluídos. (patente), presentada por Ricardo Moré, a nombre de Jean Lecorguillier, residente en Suresnes, París, Francia.

Montero, (rótulo), para usarlo en su establecimiento de fotografía, presen-

Colegio Ntra. Sra de Lourdes. (rótulo), para ser usado por dicho plantel, presentado por Josefina Yañez y González del Valle, instalada en la Habana.

Reynolds Internacional of Cuba, S. A. (Marca), para distinguir papel tada por Luis García Ortega, a nombre de José Montero García, establecido en la Habana.

metálico de todas clases, tintas para imprimir papel metálico, trabajos impresos y litográficos sobre papel metálico, a nombre de Reynolds Internatálico etc. presentada por Carlos Noguera Lablache, a nombre de Reynolds International of Cuba, S. A., domiciliada en la Habana.

Reynolds International of Cuba, S. A. (nombre), para ser usado en las actividades propias del giro de venta de papel metálico de todas clases, etc, presentada por Carlos Nogueras Lablache, a nombre de Reynolds International of Cuba, S. A., domiciliado en la Habana.

La Primera Tetenría (rótulo), para ser usado en su industria de tenería, presentada por Angel Madera Fernández, establecido en Batabanó, Habana.

La Primera Tenería (rótulo), para distinguir pieles y cueros curtidos de todas clases de animales, presentada por Angel Madera Fernández, establecido en Batabanó. Nabana.

El Fotógrafo de las Novias, (lema), como medio de popularizar sus actividades, propagandas y operaciones propias de su giro de fotografía, presentada por Luis García Ortega a nombre de José Montero García, establecido en la Habana.

MURIO DE REPENTE

Eladia Corzo, de Jesús Peregrino 45, fué conducida al Segundo Centro de Socorro por su cuñado Gervasio Rodríguez, porque notó que en su domicilio echaba sangre por la boca. Cuando era colocada sobre la mesa de curaciones de dicho centro dejó de existir, sin que los facultativos pudieran certificar las causas de su muerte.

INSTITUTO OFTALMICO NACIONAL
CLINICA DE OJOS
DR. JORGE L. DEHOGUES
Médico-Oculista. Consultas de 11 a 1 y de 4 a 6.
REINA 88 —— TELEFONO M.7766.

252

!Ay Cómo Duele! Aplíquese

MENTHOLATUM

EXIJA EL LEGITIMO — RECHACE IMITACIONES

después de FUMAR
Confortan la Garganta
Quitan el Mal Aliento
Refrescan la Boca
PASTILLAS VICK
PARA LA TOS

M.E.C.D. 2016

DIARIO DE LA MARINA

(S. A.)
FUNDADO EN 1832.
(Dirigido hasta 1919 por D. Nicolás Rivero y Muñiz)
DIRECTOR: Dr. JOSE I. RIVERO — ADMINISTRADOR: D. CELSO GONZALEZ
Domicilio Social: PASEO DE MARTI, número 103
Joshua B. Powers, Ins. 220St. 42nd. St. New York City

Editado por la Cía. DIARIO DE LA MARINA. (S. A.), cuyo programa consiste «en la defensa de los intereses generales y permanentes de la Nación cubana, de los especiales de la Colonia Española establecida en la misma y de la unión y armonía entre los diversos elementos que conviven en el país». Art. 1o. de los Estatutos.

TELEFONOS DEL DIARIO

Dirección	M-2856
Administración	M-7911
Suscripciones	M-7911
Quejas	M-7911
Clasificados	M-7915
Jefe Redacción	M-1287
Redacción	M-7913
Sports	M-7912
Ag. Guanabacoa	XO-1584

PRECIOS DE SUSCRIPCION

	Territorio Nacional	Extranjero	Países Fuera del Convenio Postal
Año	$ 13.50	$ 17.00	$ 20.00
Semestre	7.00	9.00	11.00
Trimestre	3.75	5.00	6.00
Mes	1.30	——	——
Dominical Semestre	——	5.00	7.00

EDITORIALES

Cooperativas agrícolas

A CASO las deficiencias básicas de nuestra economía, aquéllas que dan tanto que hablar y tan poco que actuar, se deban a que siendo el nuestro un país agrícola por excelencia, hemos olvidado casi siempre tal condición, deslumbrados por el miraje de una prosperidad contingente y efímera. Durante mucho tiempo los cubanos hemos estado importando huevos, carnes, papas, tomates, arroz y otros artículos de primera necesidad y de fácil producción en nuestro suelo. La obsesión del monocultivo, estimulada por un auge azucarero que llevaba en su propia celeridad su inconsistencia, dió lugar a crudelísimas talas de árboles maderables en Camagüey y en otras regiones de la isla, que mermaron considerablemente las posibilidades de expansión de una de nuestras industrias más viables. La misma ganadería, que ha logrado ya constituir una buena fuente de riqueza, estuvo abandonada por mucho tiempo entre nosotros, a pesar de las vastas zonas para potreros que existen en el territorio nacional.

Circunscripta al fomento de la caña y a la elaboración del azúcar la actividad de nuestros guajiros, decayó en éstos el amor al «sitio», al retal de tierra cultivable para fines domésticos o para el pequeño comercio y aún hoy, a pesar del indudable renacimiento agrícola que se nota, hay lugares donde el campesino sin trabajo se muere de hambre por no tener ni siquiera viandas que llevarse a la boca. No es el nuestro un suelo ingrato, que exija esfuerzos excepcionales para dar su fruto. Hay tubérculos, granos y frutas de gran valor nutricio, que se producen de manera silvestre, sin la intervención de la mano del hombre. Y, sin embargo, hay grandes áreas sin cultivar y se advierte todavía en el criollo cierta desidia para el fomento de la tierra. Hay que crear una conciencia agraria por medio de una propaganda que resulte asequible al hombre del campo. Hay que constituir comunidades de campesinos, ligas de regadío, organizaciones agrarias que faciliten la explotación de la tierra y establezcan vínculos poderosos entre el guajiro y el suelo a que se halla adscripto. Sólo así llegaremos a tener un campesinado fuerte, un campesinado de arraigo, no adventicio, capaz de pesar de un modo decisivo en los destinos de la comunidad.

Algo se ha hecho últimamente y se continúa haciendo en favor de este propósito. Más de una vez hemos recogido y comentado en estas columnas algunas iniciativas de la Secretaría de Agricultura, que han resultado de positiva eficacia. Bajo los auspicios de ese Departamento se han organizado ferias y exposiciones, se han celebrado concursos, se han hecho estudios experimentales y se han llevado a cabo convenciones de campesinos de las cuales se han derivado mejoras indudables para nuestros agricultores.

El día 28 de este mes tendrá lugar una importante concentración de campesinos en el término municipal de Santa Cruz del Sur, bajo los auspicios del «Comité Pro-Mejoras» del mencionado municipio. Esta es la tercera asamblea de esa índole que se celebrará en ese pueblo, con la finalidad de organizar cooperativas agrícolas.

Las cooperativas agrícolas son organismos de extraordinaria utilidad. Cuando se organizan sólidamente, cuando cada uno de sus miembros está animado de un verdadero propósito de solidaridad, es enorme el impulso que dan a las zonas de labranza sobre las cuales ejercen su acción. Las cooperativas, que en las ciudades suelen tropezar con un obstáculo tan serio como el individualismo cerrado y excluyente del hombre de la urbe, no hallan esa dificultad en el campo, donde las mismas condiciones de vida crean intereses comunes, que derivan hacia un tipo de sociabilidad rústica que debe a todo trance estimularse y fortalecerse.

Parece ser que nuestro departamento de Agricultura tiene el propósito de auspiciar concentraciones de campesinos en otros municipios de la isla con la misma finalidad ya apuntada. El empeño es digno del mayor elogio y debe contar con el apoyo de nuestro campesinado. Ya el simple hecho de congregarse para cambiar impresiones, para plantear y discutir problemas comunes, es un buen síntoma. Hay que acabar con lo que cierto sociólogo, refiriéndose a España, ha llamado el «adanismo», es decir, la obstinación en hacerlo todo por sí y para sí, sin dar ni recibir cooperación de nadie, y fomentar en cambio la unión, la armonía y la solidaridad entre los hombres de una misma zona, de un mismo pueblo, de una misma provincia, de una misma patria.

Una buena obra social

POR iniciativa del R. P. Laburu fué creada en Buenos Aires una institución benéfica que se cuida de proporcionar asilo y educación a los niños y jóvenes vendedores de periódicos, llamados allí «canillitas».

Al ver que éstos viven aquí en el mayor desamparo, el ilustre miembro de la Compañía de Jesús lanzó la idea de fundar una asociación con el mismo fin de la expresada, y, como era de esperarse, esa noble idea no cayó en el vacío.

En efecto, ya hay constituída una institución que, al igual que la de Buenos Aires, se consagrará a prestar asistencia material y espiritual a los referidos vendedores de periódicos, faltos de hogar y protección, para que no se conviertan en carne de presidio.

Sin duda, esta es una obra hermosa, razón por la cual seguramente no escasearán entre nosotros, sino todo lo contrario, almas piadosas dispuestas a sostenerla, movidas por los mismos sentimientos caritativos demostrados por las damas que, llenas de entusiasmo, la han iniciado.

Por obvios motivos no debe ni puede malograrse esa obra que, por su propia naturaleza, se define como de positivo bien social. Y lo es, porque en el desamparo de los menesterosos en general—pero especialmente de la infancia y la juventud desvalidas—fincan los más terribles males que perturban a los pueblos.

La sociedad se preserva en lo posible contra esos males, prestando inteligente amparo a todo aquel que lo necesite, sin reparar en sacrificios; porque no ya mirar la miseria inmerecida con frialdad e indiferencia, sino volverle la cara para evitar el dolor y resistir el impulso de remediarla, trae siempre, a la corta o a la larga, funestas consecuencias.

Hasta por personal egoísmo tenemos que interesarnos por la suerte de nuestro prójimo, tratando de evitarle angustias que puedan llevarle a la desesperación. Y con más razón debemos interesarnos si nuestro prójimo carece, como naturalmente suele ocurrir en el niño y el joven, de la indispensable fortaleza para sobreponerse a su adversidad y no caer en la delincuencia.

Con la loable obra propuesta por el R. P. Laburu y felizmente en vías de desarrollo, se sacará del torpe descamino a los infantes y adolescentes dedicados al negocio de venta de periódicos, cuyo rumbo en la vida generalmente se tuerce, no tanto por faltarles quienes paternalmente los orienten, como por las perniciosas enseñanzas que reciben de los compañeros mayores entregados al vicio.

Basta considerar esto, para juzgar encomiable en grado superlativo esa obra y sentir el impulso de hacer un llamamiento a todas las almas generosas para que contribuyan a terminarla y sostenerla. Al igual que en Buenos Aires, aquí no deben ni pueden faltar personas munificentes que, con la necesaria regularidad, contribuyan a proporcionar asilo y educación a nuestros «canillitas», vale decir, a restar carne al presidio.

Pero es necesario y conveniente restarla también a la prostitución, y para esto proponemos que se establezca también otra asociación como la que existe en la misma ciudad de Buenos Aires, con el fin de dar protección a las mujeres jóvenes cuyo desamparo las expone a perderse. Para esas jóvenes hay en la capital de la Argentina un hogar donde encuentran albergue, y nada impide que aquí también lo haya.

Las que trabajan, tienen casa y comida por una cantidad módica, porque no se les brinda, naturalmente, con un propósito lucrativo, y, si no recordamos mal, a las que carecen de ocupación se les admite y busca, quitándolas, entre tanto, de los peligros del hambre y de la calle; pero, para que no estén ociosas, se las utiliza en el servicio del establecimiento, según las aptitudes que posean, con lo cual, al propio tiempo que compensan, en parte, el gasto, se las prepara en trabajos que nunca dejan de ser provechosos a toda mujer.

Como algo que complementaría la obra iniciada merced a la sugerencia del ilustre P. Laburu, debe organizarse una institución como la indicada por nosotros. Cuantas se creen para la asistencia social por particulares, darán, de seguro, magnífico resultado y contribuirán a librar a la sociedad de muchos ya que no de todos los males que directa o indirectamente a nadie dejan de afectar. Crearlas no es cuestión de caridad, sino de conveniencia colectiva, y, por lo tanto, individual. Cada quien debe, pues, dedicar parte de sus desvelos a mirar por el prójimo, porque, a la postre, es garantizar su seguridad y estar, desde luego, a bien con su conciencia.

COMO SABERLO

Nunca has estado para pensar
a qué persona de todo el mundo tú quieres más.
Si es que algún día lo vas a hacer
jamás precises ese cariño por la belleza, ni por el trato, ni por tu fe.
Observa sólo cuál sentirías más en lo hondo si se alejara, si la perdieras,
y esa será, sin duda alguna, la que más amas, la que deseas...

José Raúl LOPEZ GOLDARAS.

Al Margen de la Historia

TRES ANECDOTAS

I

En Holanda y en Bélgica es odiado todavía el nombre del Duque de Alba. El pueblo, queriendo expresar gráficamente su encono heredado, da este nombre a las alcantarillas.

Viajando una vez el actual poseedor del título por las provincias belgas, entabló conversación con unos campesinos.

—¿Usted es español? —le preguntaron.

—Sí—respondió don Jacobo Stuart.

—¿Y esa corona que lleva en la portezuela de su automóvil, qué significa?

—Que soy Duque.

—Duque... Duque... Bueno, pero supongo que no será usted el Duque de Alba...

Y el prócer tuvo muy buen cuidado en negar rotundamente su nombre, porque aquellos campesinos hubieran cometido una barbaridad.

II

La víspera de Austerlitz, discutían acaloradamente los mariscales de Napoleón las posibilidades de la batalla que se avecinaba.

La conversación se había prolongado más de la cuenta, y cada quien expresaba una opinión diferente.

Bonaparte escuchaba sin prestar mucha atención. De repente, se puso de pie, y dijo:

—Todo eso que ustedes aseguran es muy, pero muy interesante; sin embargo yo...

Los mariscales se apresuraron a preguntar:

—¿Qué?

—Yo tengo muchísimo sueño y me retiro a descansar. Hasta mañana, señores.

III

La Reina Luisa de Prusia, dirigiéndose a Napoleón I, Emperador de los franceses, exclama:

—Señor, no seáis demasiado cruel con mi Patria... No sembréis el odio entre dos naciones.

Bonaparte, baja la vista y se retira sin responder...

Algunos años más tarde, afirma:

—Si hubiera mirado fijamente aquellos ojos azules arrasados de lágrimas, otro hubiera sido el resultado de la conferencia de Tilsitt.

Y otro, también, el curso de la Historia de Europa, decimos nosotros, porque la arrogancia suprema del Emperador en el minuto de la victoria, fué, sin duda, el origen de las eternas diferencias franco-prusianas.

Recientemente, Emil Ludwig ha dicho que en Tilsitt sembraron el árbol de la discordia europea...

José SANCHEZ-ARCILLA.

BROMAS Y VERAS

Hemos de insistir: la responsabilidad de todos es tan enorme, ante la locura general; hemos de insistir, a ver si es posible que regresemos a nuestra serenidad y hacemos posible la vida humana sobre la tierra. Porque ya se está haciendo, el vivir, insoportable. Esto de haber de estar eternamente en acecho de los demás y en vigilancia de los que nos acechan esto de no poder creer en nada ni a nadie, es para detestar la vida y para añorar la de la selva o el aislamiento de los anacoretas.

Hay que insistir, porque ya el hombre no significa nada ante la preponderancia del Estado. Acaba el Papa de lanzar una encíclica en ese sentido, atendiendo al Comunismo, pero en realidad, yo no creo que el Comunismo sea todo el mal. El Comunismo es el responsable, pero el daño no está en él solo. Ya no es el Comunismo, ni el Fascismo, lo único que concibe el Estado como exclusiva entidad que merece vivir en las naciones, el Estado lo es todo, ya, aún en los pueblos que todavía se llaman liberales. Francia liberal, e Inglaterra liberal, abruman al individuo con cargas y miras que los ciudadanos franceses e ingleses repudian. El Estado, único señor, impone a las personas contribuciones ahora en dineros, después en sangre, que los hombres rechazan. Pero el Estado vive del individuo, le exprime y este acaba por ser devorado por el Estado.

Y los hombres, ante tal situación, dicen que «la Democracia ha fracasado». Pero no he visto uno solo que lo diga de otro modo que como la madre, en un momento de mal humor, dice al hijo: «¡Te voy a matar!» «Te voy a matar», pero no sólo no mata la madre, sino que daría la vida por el hijo. Y así el individuo, que hoy proclama que «la democracia ha fracasado», lo dice con más dolor que convencimiento y con sospechas de que la dulce convivencia de los hombres ha sido una debilidad romántica humana, que ha dejado a la sociedad indefensa frente a la barbarie de los que quisieron imponer una utopía antihumana, por las fuerza bruta.

Pero esto no es cierto tampoco; la Democracia, lo liberal, no es una debilidad. Puede ser un romanticismo, y eso es lo que tiene de más bello y fuerte, pero nunca una debilidad. Una ley no es débil nunca; lo débil puede ser la voluntad de los gobernantes para defender la libertad, pero la libertad, en sí, no.

Claro está que si se crea un ambiente de confianza, de respeto y de paz, como hemos visto en muchos países muchos años, donde se pueda andar seguro por todos los caminos, y llevar en las manos un tesoro sin más guarda que la honradez ajena, puede producirse el robo con que un sólo ciudadano quiera dejar de ser honrado. Pero por eso no ha fracasado la honradez, ni la paz y la confianza son una debilidad, ni el ladrón es más fuerte por ello, ni, mucho menos, tiene más razón el que se aprovecha de la confianza ambiente. Así, sería absurdo declarar que la paz y la honorabilidad han fracasado y que, en vista de que el ladrón es más fuerte, debe gobernar el ladrón o crearse una partida de fusileros, contra los ladrones, que debe gobernar. El gran núcleo de ciudadanos, que ni son ladrones ni fusileros, cometería un pecado de abdicación viril si se entregara a los ladrones o a los fusileros, parece lo sensato que los fusileros se hagan para acabar con los ladrones y reintegrar el bienestar de la paz, el imperio de la honradez, a la sociedad, pero no. Actualmente, por pugna entre unos y otros, porque la paz honrada se alteró, declaramos que esta ha fracasado y formamos filas entre los ladrones o fusileros, a ver quien acaba con quien y sin que nos baste el sometimiento, sino que no nos conformamos con menos que la destrucción.

«La Democracia ha fracasado», pero si dejaran a los pueblos opinar libremente, veríamos que todos quieren Democracia, liberalidad, imperio del individuo, según lo proclama el Papa que, así, y de un sólo golpe, condena por igual, liberalmente, todo sistema que tiende a degradar la entidad «hombre», que anule al individuo y que niegue el principio cristiano del ser humano, uno y único, rey de todo lo creado sobre la tierra y para su servicio.

La propia Iglesia nos advierte cómo su Estado no es amo, sino que tiene un sentido paternal, guía, protector (no importa que diga otra cosa la Historia, que no es más que la relación de los crímenes de la Humanidad) y no podía el Sumo Pontífice darle otro sentido ni pronunciarse por otra causa que la de la defensa de la individualidad.

Así vemos que los pueblos han dado la sangre a torrentes en defensa propia contra las demasías del Estado, hasta el siglo XIX en que creímos haber llegado a la conquista de la preponderancia individual. En tal sentido el Comunismo fué una reacción bárbara, que ha producido otras reacciones no menos brutales; lo avanzado, lo progresivo, es la libertad, la Democracia, que no ha podido fracasar por cuanto aún no se ha establecido. Y que esa es la suprema aspiración humana lo prueba que, en los países donde, por un estado circunstancial, anárquico, se ha pedido «la mano fuerte» que restableciera el orden, a poco de logrado en equilibrio se ha visto como el pueblo todo, sin excepciones, comenzaba a moverse intranquilo, cansado de la postura rígida de «la mano fuerte» y ha terminado por rebelarse contra el que le dió el orden, pero metido en un molde de hierro que impedía los libres movimientos individuales.

¿Para qué, pues, renegar de la libertad que constituye la suprema aspiración humana y, más que humana, la principal razón de vivir de todos los seres creados? ¿Para qué apelar a la fuerza, por imponer un concepto, si luego hemos de recurrir a la fuerza para destruir al fuerte?

Y, dónde hay, ni habrá, fuerza mayor que la voluntad.

Joaquín ARISTIGUETA.

EN BOLILANDIA — *Por Roseñada*

—¿Qué te parece cómo se corrió anoche la noticia de que Montalvo había renunciado?
—Ya tú ves; y él que decía que se habían acabado las bolas...

Epistolario de OTEYZA

Sr. Naji Al Asil.

Bagdad.

Muy señor mío:

Era yo niño, tan niño que aún me regalaban juguetes, cuando fuí obsequiado con uno formado por varias anillas que habían de engarzarse, cosa que sólo se lograba mediante esfuerzo de habilidad y derroche de paciencia. El juguete referido se llamaba **La cuestión de Oriente**, y yo, que desde pequeño sentía esta gran curiosidad por todo, que me ha llevado a estudiar tantas y tan diversas cosas en mi vida, quise saber por qué aquello era llamado así. Y mi padre me explicó que por cuestión de Oriente se conocía en política internacional la serie de problemas que surgían de continuo entre Turquía y los varios países limítrofes, liberados unos ya y dependientes otros aún del Imperio Otomano, cuyas relaciones venían siendo muy complicadas, y que debido a eso, el inventor del complicadísimo juguete **La cuestión de Oriente** lo tituló. El cómo un inventor de juguetes se inspiraba en asuntos de política internacional, no se me ocurrió preguntárselo a mi padre, y me quedé sin saberlo.

Pero esto último carece de importancia. Lo que sí tiene importancia es lo anterior. Lo de que hace mucho tiempo—muchísimo tiempo, ¡ay!—era un enredo del diablo la situación de esos endomoniados países. ¡Porque resulta que continúa igual! Hoy, día de la fecha, no hay quien entienda cómo se llevan los unos con los otros. O si hay alguien que lo entienda, ese alguien no soy yo.

Se lo confieso a usted, declarándole que estaba en la creencia de que el Egipto y el Irak mantenían relaciones cordiales en grado sumo. Les consideraba naciones fraternas: pueblos del mismo origen—desmembramiento de Turquía—, gobiernos de igual formación—protectorado de Inglaterra—, que habían de tener opiniones análogas e intereses comunes. Pero, sí sí... De repente me encuentro con que el Irak odia al Egipto.

Y me lo ha revelado usted, ministro de Estado del Irak, que como tal, esto es, en representación de su país, se ha arrancado presentando ante la Secretaría de la Sociedad de las Naciones la petición de que el Egipto sea incorporado a ella. Pero, señor Niji Al Asil, ¿qué les han hecho a ustedes los pobres egipcios para desearles tanto mal?... Le ruego que me lo diga, advirtiéndole que, si no me dice que les han ofendido terriblemente, pensaré que los irakenses son ustedes feroces.

Porque el desdichado país que en la Sociedad de Naciones se mete, lo menos que le ocurre es tener que pagar las sumas enormes que pertenecer a ella cuesta, gravando considerablemente su pobre Presupuesto. Y digo lo de menos, pues me pongo en el optimista caso de que el país asociado no necesite nunca la ayuda de la Sociedad, porque si llega a necesitarla, se encuentra con que le ayuda... a caer. Esto es tan sabido que, hace cosa de un año, se cantaba en Madrid la copla siguiente:

«Permita Dios que, si estás
padeciendo desazones,
venga a arreglar tus asuntos
la Liga de las Naciones».

Que todo un estadista como usted debiera saberlo, es indudable. Pero resulta que, por si lo ignoraba, en la propia Secretaría, al presentar usted su solicitud, se lo han dicho. Según el cablegrama que a la vista tengo, le manifestaron que, por ahora, no se podrá votar la admisión de Egipto, ya que para ello es necesario que se reúna la Asamblea, cosa que hay que evitar, pues pretendería asistir el delegado de Abisinia. Esto es, ¡le han recordado cómo arreglan los asuntos allá!

Y usted quiere que se los arreglen así—¡como a los etíopes!—a los egipcios... Me parece excesivo, por muy disgustado que con el Egipto esté el Irak, no hay que llevar la crueldad a semejantes extremos.

Perdóneme que me meta en lo que no debiera importarme; pero ya le dije que desde la niñez hube de interesarme respecto a las relaciones de los pueblos orientales. Y con esta explicación termino, ofreciéndome de usted atento s. s. q. e. s. m.

Luis de Oteyza

La Habana, 24 de Marzo de 1937.

DEL ASEDIO DE OVIEDO

Una tarde me encontré con un amigo que vive en la Ciudad Naranco.

—¿Qué tal por allá?—le pregunté.

—Bastante bien—me contestó—. Allí, hasta ahora, no hemos sentido los efectos del bombardeo.

—¿En absoluto?

—En absoluto. Muchas veces vemos como los aviones lanzan bombas sobre Oviedo, pero allí no cayó ninguna.

—¿Y cañonazos?

—Tampoco.

No lo eché en saco roto y pense trasladarme para aquel sitio. La Ciudad Naranco es un barrio extremo de la capital y se asienta en la falda misma del Naranco. Lo componen en su mayor parte, hotelitos de uno y dos pisos, con un poquillo de jardín o una terracita ante la fachada principal. El lugar es bello y agradable. Y esta ocasión lo hacía más grato aún la ausencia del peligro, que tan grande era en el resto de Oviedo.

EN LA CIUDAD NARANCO

Como lo pensé lo hice. Al otro día me dirigí allá en busca de un cuarto. Encontré un piso desalquilado y supe que la llave la guardaba un amigo mío que vivía en el bajo de la misma casa. Fuí en su busca y le pregunté:

—¿Dónde están los dueños del edificio?

Ante esta pregunta, mi amigo se encogió de hombros y lanzó un tenue silbido.

—¡Cualquiera lo sabe!—exclamó—. Desde que empezó el movimiento nacionalista se ignora su paradero. Como vivían en San Esteban de las Cruces, seguramente se quedaron por allá, por el lado de los rojos. ¿Por qué? ¿Quiere usted el piso?

—Si no hay inconveniente, sí—le contesté—. Aunque sólo sea por una temporada, hasta que entren las tropas limpien los alrededores de esos vecinos tan molestos que no hacen más que disparar cañonazos sobre Oviedo. Aquí, según me dijeron, se está más tranquilo.

—Pues tenga la llave y que no haya novedad—dijo, al mismo tiempo que me entregaba aquella.

Este mismo amigo me facilitó alguna ropa de cama y un colchón que extendí en el suelo, en una de las habitaciones más recogidas del destartalado piso. Llegó la noche y, después de las azarosas noches pasadas en un sótano de Oviedo, me acosté y dormí sibaríticamente unas cuantas horas. Hacia las doce o la una de la madrugada me despertó el ruido de un motor. Presté atención y comprobé que se trataba de un aeroplano. Di un respingo... pero, ¡bah!, estaba en la Ciudad Naranco y no había peligro. El ruido del motor se alejaba y volví a reanudar el sueño.

Era indudable que no me habían engañado. En la Ciudad Naranco no se estaba del todo mal. Se carecía, sí, de víveres y las comidas se hacían escasas y con mucha dificultad, pero en lo que a los alimentos se refiere no andaban mejor en el resto de Oviedo. En las tiendas de comestibles no se encontraba más que alguna lata de tomate en pasta. Esto y pan era lo único que se podía adquirir, y el segundo empezaba a escasear de manera alarmante, lo que obligaba a interminables colas para conseguirlo.

Al día siguiente, que era, lo recuerdo bien, el 3 de octubre, volvieron los aviones enemigos a hacernos su desagradable visita y a lanzar bombas sobre Oviedo. Los que estábamos en la Ciudad Naranco nos acogimos a los sótanos de por allí. Aquellos sótanos, pertenecientes a endebles casas de uno y dos pisos, no ofrecían seguridad de ninguna clase. Pero el solo hecho de estar en un sótano nos tranquilizaba en parte. No tuvimos novedad. Las bombas, como de costumbre, fueron para las otras zonas de Oviedo.

Por la noche me tumbé sobre el colchón, con la tranquilidad del que se cree a cubierto de sustos y percances y quedé dormido. Hacia las tres de la madrugada me despertó un fuerte estampido. A pesar del sueño me pareció que aquél se había producido cerca. Presté oído y no tardé en escuchar otro, formidable. Era una bala de cañón que estaba en la misma calle, no lejos de donde yo estaba. Me levanté de la casa de un salto. La cosa se ponía fea también. Apenas salté del colchón cayó otra tan próxima que se rompieron los cristales de la casa debido a la explosión. Busqué las cerillas y no di con ellas. Y, a tientas, como Dios me dió a entender, me vestí precipitadamente, mientras los cañonazos seguían batiendo sin hasta entonces tranquilo barrio.

Bajé a obscuras las escaleras y llamé al vecino del entresuelo.

—¡Voy!—me contestó—. Ahora a subir, a llamarlo.

—¿Dónde está usted?—le preguntó impaciente.

—Aquí, en el sótano.

En esto apareció en la puerta. Traía una vela encendida.

—Venga, baje—me dijo.

Y me condujo al sótano. Allí, arrucados en un rincón, estaban la mujer, los hijos y otra vecina de la misma calle. El cañón seguía retumbando sin cesar. Oímos romperse y caer los cristales de los edificios. En el nuestro no quedaba ya uno sano. El peligro era grandísimo. La casa, una de esas casas de pacotilla, no podría resistir el primer cañonazo sin venirse abajo. Pero no había por el momento otro cobijo mejor y allí permanecimos.

—En cuanto aclare el día tenemos que marcharnos—dijo el vecino—. Aquí no podemos permanecer. Tenemos a la cárcel, que es el mejor refugio.

—¡Esto es terrible!—gritó su mujer, con un ligero temblor en la voz.

Los cañonazos seguían tronando en la noche. Las horas se hacían interminables y la angustia crecía por momentos. Amaneció el día 4 de octubre y salí a la calle. Un resplandor tubre y salí a la calle. Un resplandor desde uno de los edificios de enfrente, me gritó:

—¡Eh! ¡Recójase! ¿No oye cómo silban las balas.

Efectivamente, entre cañonazo y cañonazo, el silbar de las balas de fusilería era imponente. Empezaba el terrible día del feroz y desesperado ataque de los rojos en todos los frentes de Oviedo, que marcó una de las más brillantes páginas que escribieron con su valor, sereno y firme, los heroicos defensores de la capital asturiana.

Eduardo A. QUIÑONES.

A TRAVES DE LA VIDA

EL MISMO TEMA

La idea de hacer un parque en el interior del difunto mercado de Tacón, ha parecido bonísima a muchas personas. Así me lo dicen en sus cartas, lo que me proporciona la satisfacción de haber aumentado con «invento» la venta de correos; pero, honradamente, debo declarar que se ha hecho ya en el antiguo «Palais Royal» de París. No hay nada nuevo, etcétera...

Un poco de erudición «a la violette». El mercado de Tacón, que en 1817 se formó y conoció con el nombre de Plaza del Vapor —según en «El Historial de Cuba»— a consecuencia de haber colocado un vapor con un vapor pintado, en una fonda que tenía por el lado de la calle de Galiano, el señor Francisco Marty y Torrens —lo constituía el mercado de abastos una serie de casillas o puestos, como el de los actuales mercados «libres», que no son más que las antiguas formas de tiendas que empleaban las tribus nómadas y que todavía se usa en África y para ropa (especialmente en España, en la plaza que se llama «zoco» probablemente por su origen árabe).

Sólo en 1836 —dice ese libro curiosísimo— se hizo de cantería y se dió el nombre de Tacón porque el Gobernador de la Colonia era el General Don Miguel Tacón y en todos los tiempos ha habido guataca y enseres.

Pero era nuestro pueblo de gente sencilla, y lo demuestra lo de «Plaza por» que es infantil. En 1843 se fundó en la calle de Colón, entre Obispo y Aguila, un mercado que se llamó de Colón, pero que todos conocían como «Plaza de California» y queyo no he conocido ni de vista, porque ese mercado no era el que hoy se llama de Colón y que hizo un señor, que se llamado Tabernilla, y se instaló en él (en la azotea) un teatro chino que atronaba el barrio con el ruido de su música, y que tenía la originalidad de estar funcionando incesantemente, porque, a lo que parece, las trapacerías chinas no se acaban nunca.

Pero, volviendo al ex-mercado de Tacón, me dicen los comunicantes que el doctor López del Valle completaría su laboriosa obra de salubridad pública si en beneficio de la niñez construyera en aquel lugar o en una manzana bien airada y con muchos árboles en su interior, un parque que se destinara, como si fuera una «creche», a que las madres pobres que tienen que ir a trabajar dejaran allí a sus hijos, que estarían al cuidado de empleados públicos, hombres y mujeres, o de las buenas religiosas que constituyesen esa noble falange de almas abnegadas.

Podría circundarse el parque con una verja, para que no se escaparan los chiquitines ni entraran los grandulones; y sería una dulce prisión para los niños que están encerrados, a veces, en cuartos estrechos o en el patio de ciudadelas, cuando no viajan por la vía pública.

La cosa es fácil y nada costosa y su sostenimiento tampoco es caro. Lo que sí es efectivo es, además de la acción misericordiosa que se realizara, la gran obra de higienización que se conseguiría en el desarrollo del niño pobre, que es generalmente caquéctico y miserable.

En otra época el doctor López del Valle hizo una obra estupenda en el asunto de la maternidad, organizando aquella cruzada a la que se unió mucha gente generosa y buena. El DIARIO DE LA MARINA prestó su apoyo con la publicidad que yo le daba a cuanto se hacía, y la gente bien enterada y convencida que procedíamos de buena fe y que sabían «a dónde iba el dinero», lo dieron espontáneamente y sin tasario. Se recaudó mucho. Todo se puso a la luz del día en esta sección a mi cargo. Me costó mucho trabajo, pero había también otras personas, médicos y particulares que nos ayudaron grandemente, y aquella fué una gloria legítima del doctor López del Valle y un dulce reposo para nuestras conciencias.

Héctor de SAAVEDRA.

HACIA TIERRA BAJA

Rejas de hierro... rosas de grana...
¿A quién esperas
con esos ojos y esas ojeras,
enjauladita como las fieras
tras de los hierros de tu ventana?

Entre el aroma de los rosales
sueñas amores
de bandoleros galanteadores,
fieros amores entre puñales?

Rondar tu calle nunca verás
a ese que esperas, porque se fué
toda la España de Merimée.

Por esta calle —tú elegirás—
pasa un notario
que va al tresillo del boticario
y un usurero a su rosario.

También yo paso, viejo y tristón,
dentro del pecho llevo un león.

Antonio MACHADO.

BREVES, MUY BREVES

Cuidado...

Los visitantes cautos no se atreven a llamarle la atención a Hitler cuando ven caspa en el cuello de su chaqueta. Pueden ser pedacitos del Tratado de Versalles. («The Detroit News»).

Una pequeña diferencia

Un mayordomo de gran casa aristocrática solía decir que él estaba sirviendo a su tercera generación. («The Boston Transcript»).

Definición

Intuición es el extraño instinto que dice a una mujer que ella tiene la razón, téngala o no («The Methodist Recorder»).

M.E.C.D. 2016

EL SABADO LLEGARA A LA HABANA EL VAPOR "ORBITA" CON 270 PASAJEROS PROCEDENTES DE ESPAÑA

ARRIBO AYER EL LITERATO S. ARGÜELLO

…ferry trajo otro medio millón de pesos de plata acuñada para la Tesorería

…han dado las órdenes oportunas …que le sean dispensadas las cortesías de desembarco a la señora Na… Vda. de Wichelsen, hermana del Presidente de la República de Colombia, que llegará en … a la Habana.

Denuncia

…vigilante de la Marítima, Onti… dió cuenta a la Estación que …s Grego, llevaba su camión por …elles con exceso de velocidad, …ejar el número del motor con …la circulación vió que no eran …

…de la velocidad se dió cuenta … Juez Correccional y por lo del …to al Fondo Especial de Obras …, habiendo sido remitido a … el camión.

Otro medio millón

…ferry «Joseph R. Parrot» llegó …Everglades con carga general … una nueva remesa de medio millón de pesos plata del cuño de Cuba.

La Recaudación

…Aduana de la Habana recaudó …953.19.

«Orbita» trae 270 pasajeros de España

…señores Dussaq y Co. consignatarios en la Habana de la Mala Inglesa, han recibido un radiograma del capitán del vapor inglés «Orbita» informándole que espera llegar a la Habana el próximo sábado día 27. …«Orbita», que tocó en la Coruña, trae 270 pasajeros para la Habana.

El «Orduña»

…también la propia firma naviera otro radiograma del capitán … «Orduña», que procede de Valparaíso y escalas en el que comunica llegará a la Habana el viernes a … hora.

Los que embarcaron

…el «Pennsylvania» embarcaron para Centro América y California … Samuel B. Boven, Rosa Noss, Il… Quesada, Julio Branes, Ma… Pérez, José Abad, Octavio Me… Familia, Isidora R. Avalo, Rodolfo … Humberto P. Valgio e hija, G. … Cárdenas, Silvia Aróstegui y José …

El «Siboney»

…de New York y cubriendo … regular de la presente se… entre New York, La Habana, … y Veracruz, llegó el vapor … americano «Siboney», de la New … and Cuba Mail S. S. Co., que … 22 pasajeros para la Habana y … y 65 pasajeros en tránsito. … la Habana llegaron por este … los señores Renato del Cueto, … comerciantes italianos Vincenzo … Pablo Mondelli y Nicola Manfredi, … cubano Manuel de la … Juan Nieves Ruiz, Henry … y señora Helen Talbot, Oliver … Arthur Koster y señora, … Sharnoff y señora, Thomas Sa… Martín R. Durking y señora, el … alemán Louis Adler y señora. … los pasajeros en tránsito ano… el doctor E. John Dolan y … señora María de Elizondo e … doctor William Herbert y señora, … Blanche Higgnes y un grupo … pintores, escultores, dibujantes, … decoradores mexicanos y … que estuvieron trabajando … Estados Unidos.

El «Florida»

…Miami llegó el vapor americano … de la Peninsular Occidental … Co., que trajo 343 pasajeros. … ellos los señores Roberto Lau… Fernando Fornaris; Annie Ma… el doctor Gustavo A. de Ara… Ricardo Echarte; Olram Lezva… Ricardo Echarte, Ricardo Cer… Antonio Sarraga, Celestino Ló… Reinaldo Fernández y señora; Car… Cambeiro, Evelin F. Fernández, …rto P. Molina; José Otero Orte… Martín Casas; Jaime Terradaiz; … Westeiner y señora, Ana Ma… Guerrero; José Rueda y señora; Ma… …tero y señora; Estrella de Va… … Rodríguez, Fernando Mar… … señora, José Abad Uribe, el … estudiante Víctor G. de Men… … devueltos por las autoridades … ración, el señor José Fernán… … hijas Luisa y Berta. El señor … es de origen hebreo.

El señor Santiago Argüello

…en el «Florida» el intelec… conferencista nicaragüense se… Santiago Argüello y la señora Bo… Caballal. Vienen a ofrecer un … de conferencias. … recibirlos y cumplimentarlos … a bordo el capitán Ponce, … del Secretario de Estado … del Río.

El «Pennsylvania»

…New York llegó el turbo eléc… «Pennsylvania», de la Panamá … Line, que trajo 47 pasajeros … Habana. Conduce carga y 280 … en tránsito para Califor…

…este barco llegaron para la Ha… comerciante alemán Dudolph … Schlager, Richard Lyon, el ban… dinamarqués Paul Hagemann y … el editor del Baltimore Sum, … Bussary y señora, Francisco Ma… María Domínguez, Julia Martí… hija, Judas Pilato, Alonso Gar… Consuelo Muccioli, Virgilio Es… Manuel Alvarez y señora, Elena … y su hijo y el actor ar… Enrique de Rosas.

…los turistas en tránsito ano… los señores J. A. Meale, vi… de la Pacific Fruit Co., el … W. J. Edwards, Mr. J. Penni… vicepresidente de la Atlas Powerd … Andes y Mr. K. Hise, ambos … Kodak, la señora Peter Lorre, … del artista de cine de ese ape… fabricante de papel del Ca… Mr. Ponsrfod, señora Allen A. … secretaria del congresista … Stubbs, Mr. Hamilton, … de la Radiator Co.

CAMITAS SIMMONS

VENTA ESPECIAL

De los más finos y elegantes estilos puestos a la venta en Cuba.

Características:

Sólida Construcción
Bastidores de Malla Simmons
Deslizadores automáticos en las barandas
Herrajes niquelados
Ruedas de Acero con zunchos de goma

Hemos marcado precios especiales en esta quincena dedicada a muebles de niño desde $10.50 hasta $16.00.

SIMMONS COMPANY

Servicio en to do el Mundo.

Departamento de Ventas:
SAN RAFAEL Y SAN NICOLA S. Teléfono: M-7044.

PRODUCTOS SIMMONS
SALON DE EXPOSICION Y VENTA:
VESTIBULO DEL TEATRO NACIONAL TEL. M-2703

CRONICA HABANERA

LA BODA FREYRE—HINES

Con gran pompa con gran lucimiento, se celebrará el día dos de abril, la boda de Ofelia Freyre y Aguilera, bella y gentilísima señorita de nuestro mundo, con el caballeroso y apuesto joven John R. Hines, perteneciente a los más exclusivos círculos de Chicago.

Dicha ceremonia está señalada para las nueve y media de la noche.

Y tendrá efecto en la Iglesia de San Juan de Letrán, el hermoso templo de la calle 19, en el Vedado, que lucirá para esta ocasión uno de los adornos más bonitos y de mejor efecto, de cuantos se hayan confeccionado hasta el momento.

Baste decir que ha sido encomendado al buen gusto de los artistas de «Trías» o sea de la gran «Casa Trías» el renombrado jardín del Vedado.

Tendrá Trías a su cargo también el bouquet nupcial, y los ramos para las damas de honor.

Una creaciones especiales, de última novedad.

Como dimos a conocer anteriormente serán padrinos el doctor Eneas Freyre, padre de la novia y Mrs. John W. Hines, madre del novio.

Serán testigos por ella, los doctores Viriato Gutiérrez y José Antonio Clark y los señores David Suero y Antonio Aguilera.

Por él lo serán, los doctores Teodoro Johnson y Ricardo Morata y los señores Tomás Hidalgo Gato Jr. y John Cisack, este último amigo íntimo del novio.

La boda civil será el mismo día, a las doce m., en la residencia de la familia de la novia, ante el conocido notario doctor Joaquín María Barraqué.

Testificarán por ella en ese acto los señores Leopoldo Suero y Alfonso Fanjul y por él, los señores Tony Freyre y Charlie Aguilera.

Una linda niña irá de flower girl, Alina Aguilera y Pollack.

Gran boda, que dará tema brillante a la crónica.

ANTONIN MENDOZA. — En la mañana de ayer fué sometido a una difícil operación en la rodilla, el conocido joven Antonín Mendoza y Kindelán.

Dicha operación le fué practicada por el Dr. Alberto Inclán el famoso especialista, en la Clínica Bustamante.

Un pronto restablecimiento le deseamos.

HOGAR FELIZ. — Glorias y alegrías llenan en estos momentos el hogar del joven y conocido matrimonio Boy Kindelán y Wicha Valdés Chacón con motivo del feliz advenimiento de un hermoso niño.

La Sra. de Kindelán se halla recluída en su residencia de la calle 17, donde recibirá a sus amistades a partir de mañana jueves.

Enhorabuena.

DESPEDIDA DE SOLTERA. —Josefina Dardet y Martínez, la bella y gentilísima señorita cuyas bodas con el joven Alberto Herrera y Rodríguez están concertadas para el sábado de Gloria, fué despedida de la vida de soltera el lunes con un almuerzo que le ofrecieron sus amigas.

El simpático ágape tuvo efecto en el Habana Yacht Club, resultando animadísimo.

Entre las señoras que asistieron contábanse Lala Carreño de Sampedro, Carmen Fernández Valle de García Mon, Ana Rodríguez Franca de Quirch, Margarita Villaurrutia de Fernández Ruenes, Carmen Solana de Fernández, Mari Feli Nogueira de Herrera, Mercy Taquechel de Viñals, Lila Forcade de Morán, Carmelina Pujol de Fernández Garcés, Matilde Dopico de Sanabria, e Inés Romagosa de Rodríguez Franca.

Entre las señoritas, Adela Dardet hermana de la festejada; Gloria Rodríguez Franca, Silvia Carranza, Esperanza Palau y Jeanette Gruyón.

medias femeninas

EL refinamiento de la elegancia y la distinción en la mujer, se completa con unas finas medias.

Realce su belleza y destaque su personalidad con ellas, y logrará siempre un comentario favorable.

«La Nueva Isla», para conseguir esto, le ofrece los más brillantes tonos de moda, las mejores calidades y los precios más económicos.

1 PAR MEDIAS CHIFFON de seda pura, surtido en colores de moda a 40, Cts. 48, y .... 35 c.
1 PAR DE MEDIAS DE MUSELINA Chiffón, muy finas en todos colores a .... 50 c.
1 PAR MEDIAS CHIFFON y semi-dobles, finísimas (Pie Francés) a .... 78 c.
1 PAR MEDIAS CHIFFON y semi-dobles "NUEVA ISLA" (garantizadas a .... 95 c.
1 PAR MEDIAS GASA, finísimas las más transparentes que se fabrican a $1.40 y 1.25

Dos Vestidos muy interesantes

Vestidos de French Crepé Estampados de gran novedad, tallas del 34 al 42 a: $3.48

Vestidos de Seda Fría Estampados, tallas del 34 al 42 a: $2.18

Iguales al diseño.

Para las Glorias

Recuerde que el próximo sábado celebran su onomástico las Glorias.

"La Nueva Isla", le ofrece la oportunidad del mejor regalo, al más bajo precio.

Sedas Estampadas

Vea las últimas creaciones en sedas Francesas con estampados bellísimos, de motivos grandes florales y medianos.

Dibujos muy artísticos y originales que constituyen la mayor atracción para la Temporada de Verano.

LA NUEVA ISLA
LA CASA DE MEJORES ARTICULOS Y MAS BAJOS PRECIOS
MONTE Y SUAREZ TEL: A-6893

Marzo 27

SABADO de GLORIA

No tiene que abandonar sus devociones de Semana Santa.

Son suficientes unos minutos, en "la casa de los regalos", para seleccionar algo de inusitado esplendor que satisfacer pueda el refinamiento más exquisito.

¡Cuanto anhelen las Glorias!

Finalizando la *VENTA POST-BALANCE*, son mayores sus ventajas: nuevas oportunidades para todos los presupuestos.

La Casa Quintana
La Casa de los Regalos

EL HOMENAJE A GONZALEZ MARIN

Sobrepasa a toda ponderación el acto celebrado en la noche del lunes en el teatro Nacional, para hacer una espontánea manifestación de admiración y simpatía al insigne modelador del idioma español, el por muchos conceptos artista singular, González Marín. Nunca habíamos visto un acontecimiento con semejante marco de grandiosidad. Palcos, lunetas, plateas, anfiteatros, paraísos, antepalcos, pasillos, escenario, allí donde de alguna manera podía estar de pie una persona, se amontonaban los espectadores contraviniendo la ley de impenetrabilidad de la materia. Bien puede ufanarse el mago de los decires de un triunfo de tan raras proporciones, no ya sólo por el número, sino también por la calidad de sus simpatizadores, que por serlo, dan viva prueba de que aman el arte y lo ponen a la altura de los grandes amores vinculándolo al sacrificio.

Es verdad que González Marín contaba con extraordinarios colaboradores: ¡Imperio Argentina! La genial intérprete de "Morena Clara", lució su arte, bordando con sus pies y sus brazos los aires de una música que lleva en su médula todos los secretos de la gracia, una gracia que une a la dificultad de la técnica la de ser expresión personalísima de quien tiene el privilegio de saber crear en el difícil campo de la belleza del movimiento y el contorno, juntando en una unidad armónica, ambiente, silueta y ritmo. Lástima que se apagara momentáneamente la voz en su garganta, postrándonos en el desconsuelo de no oirle en dos creaciones con que nos iba a obsequiar con esa superabundancia de sentires melódicos, tan suyos, que son inimitables. No la oímos, pero la vimos... y la evocamos... y las cataratas de aplausos cayeron sobre ella como un adiós que decía "hasta pronto".

Digna de párrafo aparte la bella cantante cubana Luisa Ma. Morales. Una voz aterciopelada que acaricia la frase musical y juega con ella para imponernos de su dominio. Sin acudir al fiato, ni al socorrido grupeto, ni a estridencias sonóricas, con los que muchos tratan de escamotear la dificultad de la melodía, esta cantante nos deleitó en "Paco Real" y "María de la O" arrastrando el fervor del público que se desplomó en ovación unánime.

¿Qué decir de Miguel Ligero y Blanquita Pozas? ¿Adjetivos? Huelgan después de conocerlos, como aquí los conocemos. Dos artistas con sal y pimienta, condimentos suficientes para el bello regocijo, que dista mucho de la risotada. Tiene el arte de esta pareja la tónica singular de elevar lo cómico a una altura a la cual no puede llegar ni lo ridículo ni lo chavacano. Ser gracioso sin payasadas es tan difícil como ser payaso sin caer en desgracia. Y Ligero y Blanquita son sencillamente eso, lo que son; y ser algo artísticamente es mucho en los tiempos que vivimos.

Llegamos a Paco Meana, que vale tanto como decir, el cantante por esencia, presencia y potencia, ¿quién no recuerda aquellos años, aquellas temporadas de Zarzuela y de Apolo en donde el bajo Meana nos dió a beber su vino generoso, calidad y cantidad, volumen y suavidad, impostación y cuadratura... Paco Meana nos demostró el lunes que es él; que vive el artista en su armazón de muchos años de esplendor y no los lleva como una carga molesta, sino que constituyen su escudo con blasones que siempre son nuevos.

Miguel Gómez, con la guitarra, sencillamente colosal.

Hermosa noche, noche esplendorosa la del lunes, repercutirá días y semanas, acaso meses y años, en la memoria de los que tuvimos la dicha de disfrutarla en toda su intensidad y belleza. Fué una adhesión directa al arte de González Marín; una expresión sincera de lo que significa para el selecto público habanero, un recital de altos vuelos; una muestra inequívoca del nivel artístico y poético a que hemos llegado gracias a estos peregrinos del verso como vehículo de la belleza hablada en cuyas facetas pueden espejarse como en un espejo las imágenes del mundo sensible y del mundo espiritual para ver en ellas la realidad externa y la realidad interna, las dos zonas en las que se reparte la vida humana. Y eso es, sin meternos en otro orden de cosas, el arte de González Marín, la forma de conducir el corazón y la sensibilidad de una muchedumbre según la va guiando con la fuerza de la dicción y de la acción, el que puede y sabe sacar de los dos campos, el de las sensaciones y el de los sentimientos, lo que tienen de bello... y convertirse luego en verdad y en bondad, en cuya ecuación está el recto sentido del arte, como fuente de armonías entre la unidad y la variedad de que es arquetipo la esencia del ser que lo es por sí mismo.

Mucho diríamos de lo que para nosotros significa la solemnidad dedicada como homenaje a González Marín; pero lo resumimos en estas dos palabras: La verdad triunfa.

Francisco J. Almodóvar

Demanda de Divorcio

El Juez Salomón Lazo de Hierro, de la Corte Civil, *RESUELVE:* Que no es de aceptarse la demanda de *DIVORCIO* presentada por el Sr. Librado de Libertad, en contra de su esposa la Sra. Amada A. Fuerza, porque el hecho de que ella tenga en la cara barros, pecas, espinillas y manchas no es motivo para que el marido pretenda *DIVORCIARSE* porque con el uso del Ungüento y el Jabón Facial BLANCO Y NEGRO que se obtienen a bajo precio en todas las farmacias, la mujer puede quedar como su esposo la desea, con un cutis sano, blanco y terso.

REG. NO. 5130 D. S. P. —PROP. NO. 5456

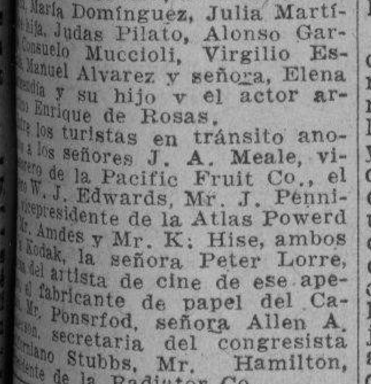

SE REPRODUCEN Y AGRANDAN si no los destruye de raíz

…y mala costumbre de … los callos, además del … peligro de infección, hace … callo se reproduzca aun … grande y doloroso.

…nuevo y seguro mé… Blue-Jay, de doble acción, … dolor al instante y en … extirpa el callo de raíz. … es invisible y fácil de … adhiere firmemente con … Wet-Pruf. Compre … hoy mismo en su far… botica.

BLUE-JAY
Parche Callicida
…Científico de Bauer & Black

HEPATICALCINA
GRANULADO

CUATRO COLUMNAS QUE REPRESENTAN EL SOSTEN QUE CUATRO SUBSTANCIAS COMBINADAS PUEDEN PROPORCIONAR A UN ORGANISMO DEBILITADO Y ANEMICO.

DOSIS: ADULTOS: DOS CUCHARADITAS EN LAS COMIDAS. NIÑOS: SEGUN EDAD.

"LABORATORIO BOSQUE" HABANA.

LECITINA DE HUEVO — PIROFOSFATO DE HIERRO — GLUCONATO DE CALCIO

¿Por qué las casadas pierden sus atractivos?

CON todas las preocupaciones y trabajos que un hogar origina y el cuidado de los niños y del esposo, no es extraño que Ud., Señora, comience a sentirse decaída . . . a perder su aspecto juvenil . . . a estar constantemente muy nerviosa . . .

Fácil es comprender que todo eso conduce inevitablemente hacia la infelicidad. Pero, ¿Por qué perder sus atractivos, su vitalidad, su buen humor?

Si Ud. se siente dominada por las preocupaciones, si nota que su aspecto se está poniendo ajado, si sus nervios se están volviendo añicos, comience hoy mismo a tonificarse. Pero tonifíquese bien, con un tónico de prestigio científico. ¿Qué tónico más indicado que el Tónico Bayer, que, como su nombre lo indica, proviene de los mundialmente famosos Laboratorios Bayer?

El Tónico Bayer contiene Vitaminas, Extracto de Hígado, Calcio, Fósforo asimilable y otros elementos de comprobado valor tonificante, en una combinación científicamente balanceada. Y por eso sus efectos son inmediatos y duraderos. Enriquece la sangre . . . fortalece los músculos, vigoriza el cerebro y el sistema nervioso.

En un tiempo relativamente corto Ud. vuelve a tener luminosa la mirada . . . color saludable en las mejillas . . . abundante vigor y radiante vitalidad.

Económico resulta tomar el Tónico Bayer pues el frasco dura de 12 a 15 días. Pida hoy mismo un frasco en la botica.

DE LA CONFERENCIA REGIONAL DE RADIO

El domingo último se celebró una sesión plenaria en la cual se acordó prolongar las sesiones de la Conferencia hasta que sean terminados los importantes trabajos ya emprendidos y en buenas vías de producir acuerdos importantes.

Continúan trabajando las Comisiones I (Radio difusión en General) y II (Radiolomunicaciones y otros servicios) celebrando dos y hasta tres sesiones por día, en la labor de establecer los requisitos técnicos que deban ser observados en el futuro para la utilización de todos los canales de Radio por las distintas naciones, en conformidad con la declaración ya aprobada que reconoce el derecho soberano de todas a emplear la totalidad de dichos canales.

La Comisión III (Ingeniería) se encuentra por el momento inactiva, en espera de que la actividad de las otras dos Comisiones le suministre materia suficiente para los ajustes definitivos a ella encomendados.

La Secretaría General de la Conferencia funciona con precisión y eficiencia. Los servicios de traducciones orales y escritas, la distribución de documentos y otras labores auxiliares han sido objeto de una severa y vigilante organización.

El Secretario General de la Conferencia, doctor Hernández Portela consagra todo su tiempo a este difícil desenvolvimiento de los servicios, auxiliado por colaboradores expertos y laboriosos.

Los Secretarios de las Comisiones son los señores Pérez Stable, Mendiola, Bruzón y Quintana, funcionarios todos de la Secretaría de Estado. El Ingeniero Quintana es Secretario de la Comisión de Iniciativas.

Los señores Delegados han sido obsequiados cada uno con un estuche de excelentes habanos. Y la casa Bacardí ha tenido la cortesía de ofrecerles sendas damajuanas conteniendo una Carta de Oro, otra Carta Blanca y otra Elixir.

ARROLLADO

Manuel Vasconcelos y Matos, de 32 años de edad y vecino de Misión, 89, sufrió lesiones de carácter menos grave al ser arrollado cuando transitaba por Angeles y Monte por el auto 74724, que conducía Tomás Cuéllar, vecino de Monte, 125.

E. P. D.

LA SEÑORA

Sara Pierra Vda. de Saavedra

HA FALLECIDO

(Después de recibir los Santos Sacramentos y la Bendición Papal)

Dispuesto su entierro para hoy, miércoles 24, a las 5 de la tarde, los que suscriben, hijos, hijos políticos, nietos y nietos políticos, en su nombre y en el de los demás familiares, suplican a las personas de su amistad se sirvan concurrir a la referida hora, a la casa calle de Lealtad No. 36, esquina a Animas, para acompañar el cadáver al Cementerio de Colón, favor que agradecerán.

La Habana, 24 de Marzo de 1937.

Sara, Carolina, Ana María, Amparo y Rodrigo Saavedra y Pierra; Lcdo. Guillermo Sabater; Dr. Gustavo G. Duplessis; Dr. Carlos A. Vasseur (ausente); Gracia García Lavín de Saavedra; Faustina, Sara y María Josefa Sabater y Saavedra; Mercedes, Sara, Manuel y María Antonia Fernández de la Reguera y Saavedra; Ana María, Angélica y Gustavo Duplessis y Saavedra; René y Carlos Vasseur y Saavedra; Jesús Misa y Saavedra; Dulce María y Rodrigo Saavedra y García Lavín; Juan V. Iturregui; Dr. Víctor Saladrigas; Dr. Aurelio Méndez Socarrás; Angela Solá de Fernández de la Reguera; Enrique Ovares; José R. Johanet; Silvia S. Villalba de Vasseur; Dr. Carlos Barroso Piñar; Monseñor Manuel Arteaga.

FUNERARIA DE PRIMERA CLASE
ALFREDO FERNANDEZ
SAN MIGUEL 63. TELEFONO A-6348

Defunciones ocurridas ayer en la Habana

Lorenzo Ruiz Ruiz, blanco, 86 años, S. José 93, Asistolia.

Manuela García Gil, blanca, 7 meses Fábrica 3, Gastro enteritis.

Antonio Girón Rosales, blanco, 54 años, Gervasio 145, Cáncer del estómago.

Reynaldo Zayas Cabrera, mestizo, 1 mes. Hospital C. García, Neumonía aguda.

Eladia Corzo, mestiza, 34 años, J. Peregrino 45. Embolia cerebral.

Julio A. Biol Leiva, blanco, 15 meses, Hospital Mercedes, Atrepsia.

Venancio Medina, negro, 60 años, Hospital C. García, Asistolia.

Belén Tamarí, blanca, 36 años. Hospital C. García, Tuberculosis pulmonar.

Jesús Lara Echemendía, blanco, 54 años, Hospital C. García, Osteomielitis de la cadera.

Amelia Bejerano Hurtado, blanca, 57 años, Zequeira 73, Bronconeumonía

Luz Pineda Alvarez, blanca, 74 años Arroyo Apolo 37. Senilidad.

Sabás Borrego López, negro, 53 años, Hospital Emergencias. Cálculo vasical.

Manuel Chiong, Asiático, 37 años, San José 23, Bronquitis crónica.

Fortunata Ayora Cortez, blanca, 43 años, Arzobispo 34. Pericarditis.

Yolanda Herrera, blanca, 14 años, Neptuno 220, Lupuseritematoso agudo.

Francisco Fernández, blanco, 66 años, A. Dependientes, Neoplasia pulmonar.

Zoraida Martínez Cauto, negra, 4 meses, Hospital Infantil, Gastro enteritis.

Evangelina Parlá Ramos, blanca, 2 meses, Hospital Infantil, Bronconeumonía.

Manuel Mieza Calvo, blanco 50 años Q. Benéfica, Pielonefritis.

Antonio Laza, blanco, 39 años, San Ignacio 73, Bronconeumonía.

Andrés Marrero Mauceta, mestizo, 74 años, Concordia 184. Afección Orgánica del Corazón.

Sergio Arausola, mestiza, 5 meses Suspiro 16, Toxi infección intestinal

Emilia Amigo Gasso, blanca, 68 años, Lamparilla 74 años, Cáncer del pulmón.

Carmen Ferreiro, blanco, 53 años, Regla y Remedios, Cáncer del colon.

Pedro Domínguez, s.o.a. blanco, 46 años, Hospital Las Animas, Paludismo.

EN CAMA TODOS LOS INVIERNOS CON REUMATISMO

A pesar de que aún no llegaba a los veinte

Ciertamente esta joven ha sufrido bastante. Aunque ahora sólo tiene veinte años, por cinco a seis años, el reumatismo la reducía al lecho todos los inviernos. Pero el último invierno ya fué diferente. Para ese tiempo ya había principiado a tomar las Sales Kruschen y desde entonces no ha tenido más síntomas de reumatismo.

«Apenas tengo veinte años», nos escribe, «y he sufrido ya de reumatismo por cinco o seis años. Generalmente atacaba las piernas y cada invierno me veía reducida al lecho por semanas entras con inflamación reumática en las rodillas y los tobillos. El penúltimo invierno, después de un ataque grave, comencé a tomar las Sales Kruschen y desde entonces no he tenido ni sombra de reumatismo, gracias al maravilloso remedio de ustedes».— (Sra) M.

¿Se da usted cuenta de lo que ocasiona el reumatismo? Nada sino los cristales puntiagudos de ácido úrico que se forman como resultado de la inactividad de los órganos de evacuación. Siempre puede contarse con que las Sales Kruschen eliminarán de la economía esos cristales dolorosos. Las muchas sales minerales que integra Kruschen no pueden menos que disolver hasta la última partícula de ácido úrico.

«Las Sales Kruschen se venden en todas las farmacias y droguerías. Precio —el frasco chico, Peso 0.50— el grande, Peso 0.75. El contenido del frasco grande es dos veces y media el del frasco chico.

M.E.C.D. 2016

GRAN ESTRENO en CUBA! MAÑANA!
RADIO CINE
AFA presenta a Angel MAGAÑA y Rosita CONTRERAS en la superproducción ARGENTINA!!
TROCADERO 9
"CADETES de SAN MARTIN"
Un EMOCIONANTE CONFLICTO entre el DEBER, el HONOR y la AMISTAD JUNTO a un TIERNO IDILIO de AMOR!!
Hasta Las 6½ 20¢ Despues 30¢

ESCENARIO y PANTALLA

«PRO-ARTE MUSICAL»: YEICHI NIMURA Y LISAN KAY

La sociedad «Pro-Arte Musical» presentó ayer en el «Auditorium», en concierto exclusivo para sus socios, a los bailarines Yeichi Nimura y Lisan Kay.

Nimura es un bailarín joven, muy bien dotado anatómicamente, ágil, eurítmico, ponderado. La coreografía ritual del lejano Oriente—Japón, Java, Islas Malayas—forma la gran base típica de su arte danzario. Es discípulo, según se nos informa, de Ted Shawn; pero su independencia estilística del maestro es ya absoluta.

Su compañera Lisan Kay, aunque no parece de estirpe nipona, se ha asimilado notablemente el espíritu y la técnica de las creaciones coreográficas de Nimura. Es una mujer de fina silueta, de acompasados movimientos y de una gran flexibilidad corpórea.

Ambos, unidos por un mismo «metier» y con una misma intención estética, forman una pareja realmente valiosa. Se advierte en ellos, como en todos los bailarines orientales, una marcada tendencia al hieratismo y al empleo constante y casi litúrgico de las manos, lo que da cierta similitud a todas sus danzas, si bien las diferencias de ritmo y de diseño son suficientes para imprimir variedad al espectáculo.

Por otra parte, tanto él como ella poseen la técnica de la danza en la medida necesaria, así en lo que concierne a lo gimnástico, como en lo que se refiere a lo estético. Esta afirmación sería obvia, si no tuviésemos la experiencia de muchos bailarines que, a fuerza de una «reclame» apabullante, han logrado hacerse pasar por «virtuosos» de la danza, sin saber bailar propiamente, con sólo poner en juego algunos recursos pantomímicos de mejor o peor gusto. En los bailes de Nimura y Lisan Kay hay, muy a menudo, simbolismo y anécdota; pero hay también baile en el más estricto sentido. Y esto es, sin duda, lo que más importa.

Un aspecto interesante del espectáculo de estos danzarines es su trabajo sin acompañamiento musical o sobre un ritmo combinado de tambor y tan-tan. El baile titulado «Figuras de la tierra» tiene, dentro de su simplicidad, una gran eficacia expresiva. No se trata de un mero juego de figuras—que ello caería propiamente al margen de la danza—, sino de un verdadero enlace de ritmos corpóreos muy bien logrado. También resultan sugestivas las danzas de Nimura con fondo de percusión.

Un fino equilibrio es, tal vez, el mayor mérito en el arte de estos danzarines. No buscan frenéticamente lo pintoresco, ni caen en ese delirio melodramático con que algunos bailarines tratan de similar el genio. Más bien se distinguen por una expresividad mesurada, mate, salvada de toda concesión al gusto vulgar.

Un bello vestuario avalora el espectáculo. El acompañamiento de piano, por Hubert Carlin, es siempre correcto.

Yeichi Nimura y Lisan Kay darán esta tarde su segundo y último concierto de danzas para los socios de «Pro-Arte».

Francisco ICHASO

NOTAS

HOY: «AMOR BAJO EL FUEGO» EN EL ALKAZAR

Si sus nervios se emocionan con la acción intensa... si las fibras de su corazón se conmueven ante la tragedia de un amor imposible... vea el intenso drama de un gran amor, que dominó el miedo e inflamó el coraje: "Amor bajo el Fuego", la suprema creación de la gran estrella Merle Oberon, con la colaboración de Brian Aherne y Karen Morley. La apasionada historia de un hombre que dedicó toda su vida a una gran causa, hasta que conoció a la mujer que representaba todo lo que había jurado odiar... "Amor bajo el Fuego" se exhibe hoy, acompañada de la exquisita y deliciosa joya, titulada "Ocurrió una Tarde" con Frances Lederer e Ida Lupino. Los precios para hoy: 20 centavos por la tarde y 30 por la noche. Niños tarde y noche 15 y Tertulia 10.

Viernes, nuevamente, Simone Simon más radiante y hermosa que nunca en "Adolescencia" y la hermosísima film documental "Monjas en Clausura". Por primera vez el hombre penetra en un convento de "Monjas en Clausura" con la debida autorización papal y nos muestran los velados secretos de estas mujeres que mueren en vida para el mundo.

Sábado y domingo, Simone Simon, Loretta Young, Janet Gaynor, Constance Bennett, Don Ameche, Paul Lukas y el nuevo ídolo Tyrone Power en la excepcional y bellísima super-joya "Mujeres Enamoradas", y la nueva estrella Jeane Dante en la film plena de misterio y... carcajadas... titulada "Milagro de Cuatro Días".

El lunes, dos colosales estrenos: James Cagney, más dinámico, más impetuoso, más formidable que nunca, en "Un Gran Tipo", primera gran producción de los estudios de la Gran National, y la película más fuerte del año, "Ella es Peligrosa", con Tala Birell, César Romero y Walter Pidgeon.

El jueves, el acontecimiento cinematográfico de 1937...! "El Club de las Muchachas", con Danielle Darrieux al frente de 150 "pepillitas" y un solo hombre... vestido de mujer...!

HOY: «AMOR BAJO EL FUEGO» EN EL RIVIERA

Una historia de amor, guerra y revolución... esto es "Amor bajo el fuego", suprema creación de la gran estrella Merle Oberon, con la colaboración de Brian Aherne y Karen Morley. La apasionada historia de un hombre que dedicó toda su vida a una gran causa, hasta que conoció a la mujer que representaba todo lo que había jurado odiar... "Amor bajo el Fuego" se exhibe hoy, acompañada de la exquisita y deliciosa joya, titulada "Ocurrió una Tarde" con Frances Lederer e Ida Lupino. Los precios para hoy: 20 centavos por la tarde y 30 por la noche. Niños tarde y noche 15 y Tertulia 10.

Viernes, nuevamente, Simone Simon más radiante y hermosa que nunca en "Adolescencia" y la hermosísima film documental "Monjas en Clausura". Por primera vez el hombre penetra en un convento de "Monjas en Clausura" con la debida autorización papal y nos muestran los velados secretos de estas mujeres que mueren en vida para el mundo.

Sábado y domingo, Simone Simon, Loretta Young, Janet Gaynor, Constance Bennett, Don Ameche, Paul Lukas y el nuevo ídolo Tyrone Power en la excepcional y bellísima super-joya "Mujeres Enamoradas", y la nueva estrella Jeane Dante en la film plena de misterio y... carcajadas... titulada "Milagro de Cuatro Días".

El lunes, dos colosales estrenos: James Cagney, más dinámico, más impetuoso, más formidable que nunca, en "Un Gran Tipo", primera gran producción de los estudios de la Gran National, y la película más fuerte del año, "Ella es Peligrosa", con Tala Birell, César Romero y Walter Pidgeon.

El jueves, el acontecimiento cinematográfico de 1937...! "El Club de las Muchachas", con Danielle Darrieux al frente de 150 "pepillitas" y un solo hombre... vestido de mujer...!

NACIONAL: «CONTRA LA CORRIENTE». 20 Y 30 CTS.

Por última vez, serán exhibidas hoy en el "Nacional", "Contra la Corriente", film totalmente hablada en español; lograda en los estudios de Holywood bajo la dirección del famoso actor Ramón Novarro y distribuída por la R. K. O. Radio", y "Mi Esposa Americana", la interesantísima producción "Paramount" que tiene a Fred Stone, Francis Lederer, Billie Burke y Ann Sothern sus principales papeles. Se completará el programa con el último noticiero de la "Paramount" y con un gracioso cartón. "Contra la Corriente" nos demuestra que el amor es más fuerte que todos los convencionalismos, pero que también la diferencia de clases y de ambiente puede influir mucho en el concepto de la felicidad. Luana Alcañiz y José Caraballo, nuevo ídolo de la cinematografía española, son los principales intérpretes de "Contra la Corriente", que se exhibe en los turnos de las 3 y 24; a las 6 y 35 y a las 9 y 55: "Mi Esposa Americana" será exhibida en los turnos de la 1 y 55; a las 5 y 5 y a las 8 y 31.

Los precios fijados para hoy en el "Nacional" son bien populares: 20 centavos antes de las 6 y 30 de la tarde y 30 centavos después de dicha hora.

Mañana: Estreno en Cuba y única exhibición de la sensacional serie en 15 interesantes episodios: "La Traición del Rostro Pálido o La Flecha Sagrada", producción R. K. O. Radio, llena de interesantes y peligrosas aventuras que tiene en sus principales papeles a William Farnum, Jack Mulhall, Red Hodges, Ruth Mix y Helen Gibson.

El día 26: "La Tentación de la Modelo", último gran éxito del rubio platinado de la pantalla Gene Raymond, brillantemente secundado por Ann Sothern, Helen Broderick y Erik Bhodes. "La Tentación de la Modelo' es una deliciosa comedia que nos presenta a una belal mujer que ansía casarse con un milonario frente a un millonario que quiere casarse por amor.

EXITO DE «MUJERES ENAMORADAS» EN EL ENCANTO

Janet Gaynor enamorada de Don Ameche, Loretta Young de Tyrone Power, Constance Bennett de Paul-Lukas y... Simone Simon, que se escapa del colegio en busca del hombre que ambiciona... Estas son las cuatro "niñas" que vemos en la excepcional super-joya de la 20th Century-Fox, "Mujeres Enamoradas" cuatro amenazas para cualquier hombre, sea casado y soltero. "Mujeres Enamoradas" se exhibe nuevamente hoy y seguirá presentándose durante toda la semana. Los precios: 30 centavos de 3.30 a 6.30 y 40 centavos después. Niños, a todas horas, 20 centavos.

El Sábado de Gloria marcará una fecha de oro en este teatro. La función comenzará como todos los sábados, a las 2, con una extraordinaria matinée, con la excelente producción "Mujeres Enamoradas", estreno de la película de las mil emociones... y de las mil carcajadas... titulada "Optimista Dinámico", con un gran reparto, incluyendo a Brian Donlevy, la nueva estrella Helen Wood, Glenda Farrell y Norman Foster. La vida aventurera de los buzos que reparan los cables submarinos... El desprecio al peligro del eterno optimista que no retrocede ante nada... Una película que le garantizamos le hará reir como no se ha reído en su vida. Y por si esto fuera poco, en la matinée, y en turnos elegantes de 5.30 y 9.30, debutan los famosos cancioneros "Los Cuates Castilla", después de una triunfal tournée por Europa. Los precios que regirán para este monumental programa, serán solamente 40 centavos de 2 a 6.30 y 50 centavos después. Niños a todas horas, 20 centavos.

El lunes, ¡gran día! ¡doble acontecimiento cinematográfico!, la primera super-producción de la Gran National, "Un Gran Tipo", nada menos que con el rey de la personalidad dinámica, James Cagney. James Cagney impetuoso héroe e ídolo de los cinefans del mundo entero, vuelve a la pantalla en esta película y está formidable como nunca...

RADIO CINE: «LA DAMA DE LAS CAMELIAS» (ULTIMO DIA)

Hoy son las últimas exhibiciones de "La Dama de las Camelias" en turno de pre-estreno. El "Radio-Cine", con ser el más espacioso coliseo de la Habana, ha resultado pequeño para contener al público que en estos días ha asistido, atraído por la fascinación de Margarita Gauthier, la heroína del amor romántico, apasionado y fatal, magistralmente encarnada por esa maravilla de actriz que es Greta Garbo, con la colaboración de Robert Taylor, el galán más mimado de la pantalla, desde los tiempos memorables de Rodolfo Valentino, y de Lionel Barrymore, una de las figuras más ilustres de la escena inglesa y del cine parlante.

Honda, sentimental, patética, suntuosa: tales son los calificativos que cuadran a esta magnífica versión que se ha hecho del inmortal drama de Dumas, hijo. Pocos amores han conmovido al mundo como los de Margarita y Armando. Pocas historias románticas han tenido la resonancia de ésta, que todavía arranca lágrimas de emoción a las mujeres y hace latir presurosamente el corazón de los hombres. Greta, la divina, y Robert, el joven muchacho nacido para la galantería y para el amor, han unido sus nombres y sus talentos para llevar a cabo una de las más brillantes jornadas del cine moderno.

Hoy, últimas exhibiciones de "La Dama de las Camelias", con noticiario, la comedia "Los "follies" de la Pandilla", por los Niños Peligrosos, y el cartón "Aplícate tu sermón". La función es continua desde las dos y media. Los precios: 40 centavos los mayores, en luneta o primer piso; 20 centavos los niños y 10 centavos la tertulia, con entrada por Concordia, a cualquier hora.

Mañana, un gran estreno: "Cadetes de San Martín", bella producción argentina, con entretenidos lances de milicia y de amor, por Angel Magaña y Rosa Contreras. Una producción magníficamente presentada, orgullo del cine hablado en nuestro idioma. Se exhibe con "Yo vengaré a mi padre" o "Bajo el puente" ("Winterset"), por Burgess Meredith y Margo.

LOS PRECISOS CUADROS DEL «TAM TAM»

El sábado próximo debuta en el teatro "Compoamor" un espectáculo que causara sensación entre el público habanero. El "Tam Tam", cuya música se debe a Julio y Alfredo Brito, es algo que todos recordaremos siempre con agrado. El espectáculo actuará una semana a partir del sábado, ofreciendo tres grandes shows diarios. A las 3, 5 y 30 y 9 y 30. "Tam Tam" tiene los siguientes cuadros: "Seducción", número estilo ballet con danzarinas de punta, bailarinas exóticas y magníficas cantantes, luciendo preciosos modelos, secundadas por un coro de 16 esculturales chiquillas. "Melodía Zapateada", una filigrana alegre, juvenil, festiva. "Africa", pincelada exótica. "Alma Española", contraste espeso del lejano ayer y el presente esplendoroso. "Magia Negra", número de enorme colorido y preciosas evoluciones coreográficas centralizadas por cuatro bailarines. Salida del diablito con trajes típicos diseñados por Sergio Orta. "Oye mi guitarra", melodía criolla con coros blancos, luciendo preciosas batas semejando espuma de mar. Y apoteosis "Tam Tam", con extrañas melodías negras, que marcan la entrada triunfal de la Princesa del Tam Tam con todo su séquito con grandes tambores y vistosas farolas, desfilando todo el conjunto para cerrar el luminoso espectáculo. Acompañamiento a cargo de la Orquesta de Alfredo Brito y dos septetos.

SIMONE SIMON EN «ADOLESCENCIA» EN EL CAMPOAMOR

¿Usted cree que puede un hombre, o una mujer, demostrar el amor sin sentirlo?... Hay casos como el que nos muestra "Adolescencia' 'en que la compasión llega a equipararse al amor verdadero, pero... ¿puede perdurar una situación así?... Veamos como se resuelve la situación de Simone Simon con sus adoradores. Ella adora a los dos, y cree que en realidad, ama a ambos, pero... ¡Qué distinto es el amor del uno, que ama atraído por algo que no sabe explicarse; y el otro, que considera como justa compensación de cariño! El problema que presenta "Adolescencia" es amplio, justo y honradamente, no había otra solución más digna, ni más pura que la empleada. "Adolescencia" se exhibe hoy acompañada de la emocionantísima producción, titulada "Treve" con Bárbara Read y Noah Beery Jr. Los precios: 20 centavos de 1.30 a 6.30 y 30 centavos después. Niños a todas horas 15 y Tertulia 10 centavos.

La sensación teatral del año, "Tam Tam", formidable revista afrocubana de Alfredo y Julio Brito. ¡Diez estrellas y diez y seis escultorales coristas... ¡Estreno de gran gala el día 27, Sábado de Gloria... Chorros de luz surcando la escena... colorido... emoción... brillantez... trajes diseñados por Orta... fantásticos coro afrocubanos... deslumbrante...!

El martes: la reina del cine Kay Francis, más hermosa... más sincera que nunca... en la gloriosa super-producción "El Angel Blanco" y Mickey Rooney y Patricia Ellis en "Barreras de Sangre". Acción vertiginosa, un nuevo ángulo sentimental y gran interés deportivo encierra este drama de la pista. Lo más sensacional que se ha hecho en dramas épicos.

PRINCIPAL: EXITO DE «CANALLITA MIO»

La genial actriz cómica argentina Paulina Singerman ofrecerá dos funciones hoy, miércoles, en el Principal de la Comedia.

Estas funciones tendrán lugar, como de costumbre, a las 5 y media p. m. y a las 9 y 30. En la tanda vermouth se representará "¡Canallita mío!", la comedia favorita de Paulina Singerman, en la cual hace una de sus creaciones más aplaudidas. Y en la función nocturna irá "Anoche me casé con usted, doctor', la célebre comedia de Ferenc Molnar, que se ha representado miles de noche en Viena, Berlín, París, Londres, Madrid y Buenos Aires.

En estas dos funciones de hoy regirán los precios populares de la temporada, a base de luneta, 60 centavos; Delantero de balcón numerado, 40 centavos; Asiento de balcón sin numerar, 30 centavos.

Mañana, y pasado, viernes, no habrá función en el Principal de la Comedia. Paulina Singerman lo ha decidido así, como una prueba de consideración y de respeto a los sentimientos cristianos de la sociedad habanera, en esos días magnos de la Semana Santa.

Y el Sábado de Gloria se reanudará la temporada con un estreno sensacional: el de "La Condesita y su bailarín", de Honorio Maura.

El estreno de esta obra famosa constituye un verdadero acontecimiento que ha de llamar poderosamente la atención del público.

La despedida de Paulina Singerman sigue anunciándose, con carácter definitivo, para el día 1o. de abril.

MARTI: ESTRENO DE «LA CARTERA FATAL»

Hoy ofrece la empresa del escenario "Martí" el estreno de un melodrama de tiro rápido: "La Cartera Fatal", de palpitante actualidad, original de José López Ruiz. El mismo estará interpretado por Federico Piñero, Alberto Garrido, Candita Quintana, Ramón Cuevas, Alicia Rico, Gracia... situaciones cómicas llenas de humorismo... una tonelada de gracia. No pierda "La Cartera Fatal". También la Orquesta de "Sevilla Biltmore", ofrecerá lo más selecto de su repertorio en los shows de 5 y media y 10 de la noche. Los mismos se trasmiten por radio. La función comenzará desde la 1 y 30, exhibiéndose dos soberbias producciones: "El Jardín de Alah", en colores, brillantemente interpretada por Marlene Diatrich y Charles Boyer y "El Pimpinela Escarlata", de Leslie Howard. Cartones, comedias y revistas completan el magnífico programa. Sólo 20 centavos vale antes de las 6 y media y 30 centavos después. Tertulia 10 centavos, antes de las 6 y media y 15 centavos después. Niños 15 centavos, a todas horas. El próximo sábado a las 12 de la noche gran pre-estreno de "Vírgenes de Bali". Semidesnudos, rodeados de eterna primavera, donde no hay leyes que pongan trabas a los deseos del corazón... En escena un formidable show. El domingo a las diez de la mañana gran tanda infantil como homenaje a Betty Boops. Muchas atracciones. No falte. Día primero, grandiosa función extraordinaria como homenaje a Alberto Garrido.

PRE-ESTRENO DE «VIRGENES DE BALI» EN EL «MARTI»

El sábado próximo a las doce de la noche se ofrecerá en el escenario "Martí" una grandiosa función de medianoche, pre-estrenándose una soberbia producción: "Vigenes de Bali". Semidesnudos, rodeados de eterna primavera, donde no hay leyes que pongan trabas a los deseos del corazón, así se desarrolla el tema de "Vírgenes de Bali", que interpretan solamente nativos de esas playas haciéndonos soñar con el paraíso del amor... En Bali la luna de miel precede al matrimonio...! Allí todas las novias son raptadas, o para decirlo mejor, se dejan raptar tan pronto se enamoran. En Bali hay cinco mujeres para cada tres hombres... Sensacional... atrevida... audaz... En la escena magnífico show por un gran conjunto de estrellas. No lo olvide, el sábado próximo, a las 12 de la noche, en el radio-escenario "Martí". No falte... Una cosa grandiosa y atractiva. Sólo 40 centavos costará la entrada.

HOY
MEDIA HORA de variedades
de Hollywood, Estados Unidos
• Un programa sensacional con música por celebradas orquestas; artistas cinematográficos famosos "en persona"; brillantes charlas por
CARLOS BORCOSQUE
sobre la vida de la capital del cine... Anécdotas... Comentarios... y—por la cronista de Tangee—las últimas novedades de la moda!
CMQ La Casa de las Medias, y COCQ Radio Victor — 10.20 a 10.50 p. m.
El Lapiz de Mas Fama
TANGEE
EVITA ASPECTO PINTORREADO

LA CORAL DE LA HABANA EN LA «CATEDRAL»

A las 5 en punto de la tarde tendrá lugar en la Santa Iglesia Catedral la Solemnidad de N. S. de los Dolores, el próximo Viernes Santo. Durante la ceremonia religiosa predicará el M. I. señor Canónigo Nicanor Suárez Cortina. La Sociedad Coral de la Habana, en un acto de fervor espiritual, cantará cuatro motetes de Victoria y de Haydn, de la Semana de Pasión, y estrenará el Stabat Mater del Padre Otaño, compuesto sobre melodías del siglo XVI, tomadas del Cancionero de Barbieri. El responsorio de Victoria "Populo Meus", será cantado en su primitiva forma antifónica, por un cuarteto vocal al que responde el coro en pleno. De acuerdo con la severidad del día, las cantoras que integran la Coral vestirán de negro, e irán tocadas con la tradicional mantilla española. La Coral estará situada en la nave de la Catedral, a la izquierda del presbiterio.

HOY ENCANTO
Grandioso Exito
SIMONE SIMON
Loretta YOUNG - Janet GAYNOR
Constance BENNETT - Paul LUKAS
Don AMECHE Tyrone POWER
en el HIT del AÑO
"MUJERES ENAMORADAS"
Una 20th Century Fox
30¢ 40¢

HOY CAMPOAMOR International presenta
SIMONE SIMON en "ADOLESCENCIA" 30¢
SABADO de GLORIA en LOS 5 TEATROS de Smith
EXTRAORDINARIOS PROGRAMAS!!
20¢

ENCANTO LUNES RIVIERA
JAMES CAGNEY en UN GRAN TIPO
y Tala Birell y Cesar Romero en ELLA es PELIGROSA"
2 GRANDES ESTRENOS ¡JUNTOS!!!
Sin Alterarse los Precios!

Muchachas de hoy y de siempre en las albores de la vida y del amor...
La PELICULA mas EXTRAORDINARIA y MAS AUDAZ...
150 MUCHACHAS VIRGENCITAS LOCAS o PRUDENTES.. ARDIENTES o PURAS..
Danielle Darrieux en "El CLUB de las MUCHACHAS"
ENCANTO PRONTO! RIVIERA

NACIONAL MAÑANA!
ESTRENO EN CUBA de la SERIE R.K.O. RADIO en
15 SENSACIONALES EPISODIOS!!
LA TRAICION del ROSTRO PALIDO o "LA FLECHA SAGRADA"
LA SERIE COMPLETA SE EXHIBIRA 3 VECES DURANTE EL DIA!
con WILLIAM FARNUM RUTH MIX
RED FLOWERS y JACK MULHALL
TARDE 20¢ NOCHE 30¢

NACIONAL y AUDITORIUM
VIERNES 26 "La TENTACION de la MODELO" con
Gene RAYMOND y Ann SOTHERN

CARTEL DEL DIA

POR LOS TEATROS:

PRINCIPAL: A-6737. A las 5 y 30: «¡Canallita mío!». A las 9 y 30: «Anoche me casé con usted, doctor».

POR LOS CINES:

ALKAZAR: A-6869. A todas horas: «Amor bajo el fuego», «El último de los mohicanos», comedia y revista.

NACIONAL: A-6700. A todas horas: «Mi esposa americana», «Contra la corriente» y comedias.

ENCANTO: M-6055. A todas horas: «Mujeres enamoradas», comedia y revista.

CAMPOAMOR: A-7054. A todas horas: «Adolescencia», «Treve» y comedias.

FAUSTO: A-6800. «Tres señoritas a la moderna» y «La condesa de Montecristo».

AUDITORIUM: F-4555. «La tragedia de Mayerling» y «Canto de amor».

PAYRET: A-7157. «La millona» y «El último salteador».

RIVIERA: F-2040. «Amor bajo el fuego» y «Ocurrió una tarde».

TRIANON: F-2403. «Los hombres no son dioses» y «El explorador de las selvas».

RADIO-CINE: M-1407. «La dama de las camelias» y comedia.

NEPTUNO: M-1515. «Las insaciables de 1937» y «El mujeriego».

MARTI: M-2724. «El jardín de Alá», «Pimpinela escarlata» y números de variedades.

ROXY: F0-3255. «Ben Hur» y «Frente al destino».

RIVOLI: F0-1130. «La escapada fatal» y «Cielo prohibido».

REINA: M-2272. «Don Quijote del Altillo» y «Cartas a un ídolo».

RIALTO: M-1831. «Yo vengaré a mi padre» y «La danza de los pinta».

LARA: M-2421. «Amores trágicos y «El asesinato del médico».

PRADO: M-4817. «Amores trágicos y «Honra sin precio».

VERDUN: A-9206. «La flecha de oro» y «Peligrosa».

ACTUALIDADES: M-5575. «Mujer, marido y amante» y «Bosambo».

ESMERALDA: M-4080. «Las de Caín» y «Luchando en la sombra».

LIRA: M-4474. «Su noche de bodas» y «Melodías de Broadway».

MAJESTIC: M-4477. «La viuda alegre» y «Rose Marie».

FLORENCIA: U-6758. «El rosal bendito» y «El vagabundo millonario».

OLIMPIC: F-6263. «Sor Juana Inés de la Cruz» y «Rosario».

VEDADO: F-3128. «Rosario» y «Sor Juana Inés de la Cruz».

TOSCA: I-3099. «Rey de Reyes» y «Dulce indecisión».

MODERNO: X-1305. «Las insaciables» y «Contante y sonantes».

NORMA: X-2120. «Capitán Blood» y «El alcalde del infierno».

WILSON: U-5863. «Tras la reja» y «Así es la mujer».

MAXIM: U-7049. «Judas» y «Me divorcio por amor».

INGLATERRA: M-5527. «Tras la reja» y «Así es la mujer».

CUBA: M-9796. «Caras olvidadas» y «El general murió al amanecer».

SALON ROJO: M-4794. «Centinela del mar» y «La canción del olvido».

UNIVERSAL: Egido y Monte. «Siete pecadores» y «Nueve días de una».

BELGICA: A-9128. «El hombre que sabía demasiado» y «Perseguido».

VIOLETA: M-3238. «El hombre que sabía demasiado» y «Perseguido».

RADIO-CINE HOY
SOLAMENTE HOY
Despues no se EXHIBE hasta JUEVES 1o
GRETA GARBO - ROBERT TAYLOR en "LA DAMA de las CAMELIAS"
con LIONEL BARRYMORE
ELIZABETH ALLEN · JESSIE RALPH
HENRY DANIELL · LENORE ULRIC · LAURA HOPE CREWS
TODO EL DIA 40¢ LUNETA y 1er PISO Tertulia 10¢
Los FOLLIES de la PANDILLA Comedia
Cartón y Noticiero Metro-Goldwyn-Mayer PICTURES

COSAS DE CINELANDIA, véase en la Pág. 10

GACETILLAS

FAUSTO: «TRES SEÑORITAS A LA MODERNA» 20 Y 30 cts

Un programa formidable nos anuncia para hoy FAUSTO. A base de precios populares: 20 centavos antes de las 6.30 y 30 centavos después de dicha hora, serán exhibidas hoy dos valiosas producciones: «Tres señoritas a la moderna», por Deanna Durbin, Ray Milland, Alice Brady y Bernie Barnes, que se exhibe a la s3.40, a las 6.30 y a las 9.50; y «La condesa de Montecristo», gran superproducción por Fay Wray, Patsy Kelly y Paul Lucas, cuyas exhibiciones corresponden a los turnos de las 2.00, 5.00 y 8.15.

A partir de mañana, **los últimos cuatro días del teatro FAUSTO**, una grata noticia tenemos para el público de la Habana: el día 28 termina su actual temporada el teatro «Fausto», debido a que en el lugar que ocupa va a ser construído un moderno y lujoso teatro, que llenará, con creces, todas las aspiraciones del público. Para cerrar brillantemente su actual temporada, la empresa del Fausto ha confeccionado un programa formidable para sus últimos cuatro días. Lo integrarán «La muchacha de París», con Lily Pons, Gene Raymond y Jack Oakie en sus roles centrales, y «Perdidos en el espacio», la valiosa film aviatoria, por Robert Armstrong y Sally Eilers. En «La muchacha de París», la maravillosa cantante Lily Pons hace derroche de su voz preciosa.

AUDITORIUM: «La Tragedia de Mayerling» y «Canto de Amor»

Complaciendo múltiples peticiones que hasta esta empresa han llegado, exhibimos hoy por esta sola y última vez, el gran programa que encabeza estas líneas. En la tanda elegante de 9.45, «La tragedia de Mayerling», la inmensa y sensacional creación del estupendo actor Charles Boyer, y la bellísima Danielle Darrieux. Y en la tanda de las 8.30, la maravillosa soprano del Metropolitan, Lily Pons, en la gran película musical «Canto de amor». Precios: luneta mayores 40 cts. Niños 20 cts. Tertulia 10 cts. Por la tarde: Ultima presentación exclusiva para los socios de Pro-Arte Musical, de los bailarines japoneses Yeichi Nimura y Lisan Kay.

Mañana, Jueves Santo, comenzando a la 1.30, la grandiosa película sacra del famoso creador de obras gigantes, Cecil B. de Mille, que se titula «Rey de Reyes», la más grande realización cinematográfica de la vida, pasión y muerte de Nuestro Señor Jesucristo. El viernes, desde la 1.30, gran estreno de la magnífica superproducción de la R. K. O. Radio «La tentación de la modelo» (Smart set girl in town), el nuevo éxito de la popularísima pareja Gene Raymond y Ann Sothern, actuando además, Helen Broderick, Eric Blore y Erik Rhodes. El lunes, Joan Crawford, Clark Gable y Franchot Tone en el orgullo Metro, «Amor a toda máquina». El día primero, el éxito de risa más grande del año y de todos los años, «El adivino», por el simpatiquísimo Joe E. Brown (Bocaza).

(VEASE más GACETILLAS en la página DIEZ)

HOY PAYRET
GRAN ESTRENO en CUBA
La NUEVA PELICULA TRIUNFAL de Selecciones CAPITOLIO!!
LA MILLONA
Una LUCHA entre ANGELES y DEMONIOS!
La verdad de la Vida! con todos sus egoismos y sus impurezas, pero tambien con todas sus grandezas...
una VEGAS con Carmen RODRIGUEZ - Ramon de SENTMENAT Alfonso ALBALAT y Antonio PALACIOS
Hasta las 6½ 20¢ Despues 30¢

MALDITAS
SEAN
LAS
MUJERES

M.E.C.D. 2016

Léalo
Le interesa

Ya está a la venta la leche condensada

"La Habanera"

Pídala a su detallista

Elaborada en la Habana, con la mejor leche fresca de escogidas vaquerías de esta Provincia y bajo la directa supervisión de un prestigioso médico especializado en alimentos.

Pida siempre leche condensada

"La Habanera"

La más fresca, la más pura

Compañía Lechera de Cuba, S. A.

CRONICA HABANERA

SALUDOS Y FELICITACIONES

Son en la fecha de hoy para un grupo de damas y caballeros que están de tías bajo la advocación de San Gabriel Arcángel.

Entre las damas, primeramente, Gabriela Sánchez de Cadenas, tan gentil y distinguida.

Gabriela Hamel de Riva y su hija la bella señorita Gaby Riva.

Gabriela García Beltrán viuda de Robau.

Gabriela Ortiz de Piñar.

Y la encantadora señorita Gabriela Menéndez y García Beltrán.

Los caballeros:

El doctor Gabriel García Echarte, prestigioso abogado y caballero muy estimado en nuestros círculos sociales y su hijo, el simpático joven Gabriel García Longa.

El doctor Gabriel Vandama, exmagistrado del Tribunal Supremo, y su hijo Gabriel.

Los doctores Gabriel Pichardo, Gabriel Gastón, Gabriel Landa y Gabriel M. Quesada.

Un joven y distinguido médico, el doctor Gabriel Gómez del Río, especialista en enfermedades de la infancia, perteneciente al Instituto del Niño.

Felicitamos también a su hijo Gabrielito.

El doctor Gabriel Landa y Chao.

El doctor Gabriel Suárez Solar, primer secretario de la Legación de Cuba en Londres.

Gabriel Villada, el conocido joven, Gabriel Reyna y Martí.

Gabriel Lorenzo y su hijo Gabrielito.

Gabriel Nogueira, Gabriel Caridad, Jr., Gabriel Cubria, Gabriel Festa, Gabriel O-Farrill, Gabriel Pedroso.

Y el estimado compañero Gabriel Blanco, redactor de la sección religiosa del DIARIO.

AGUAS BAUTISMALES. — Jorge Oscar Manuel, lindo niño, hijo de los jóvenes esposos Cuco Arnoldson y Beatriz Alonso, recibió las aguas bautismales el domingo último en la Parroquia del Vedado.

El acto se llevó a efecto por la tarde, ante un grupo reducidísimo de familiares y amigos.

Fueron padrinos del neófito sus tíos, la bella señorita Victoria Alonso y Figueras y el señor Oscar Arnoldson y Serpa.

DE GRAVEDAD. — Ha llegado de Camagüey, gravemente enfermo, el joven Alfredo Morales y Montalvo, hijo del doctor Alberto Morales y de su esposa María Montalvo.

De su asistencia se ha hecho cargo el doctor Portela.

Hacemos votos por su restablecimiento.

BAUTIZO. — El domingo último se llevó a efecto en la Iglesia de los Padres Agustinos, el bautizo del hermoso niño Marcelo José Antonio, hijo del señor José F. Abalos, dueño del jardín «Miriam» y de su joven esposa Alicia Tur.

En dicha ceremonia, que tuvo carácter íntimo, actuaron como padrinos del recien nacido, sus tíos, abuelos, el conocido ingeniero Ignacio de Vega y la interesante dama Cándida R. de Vega viuda de Cruz.

NOTA DE DUELO.—En la tarde del lunes, recibieron cristiana sepultura en la Necrópolis de Colón, los restos mortales de la que en vida fué dama ejemplar y madre cariñosa, señora Clementina Alonso de Reyes.

Su muerte, sentida por todos los que la conocían, lleva el luto y el dolor al hogar donde con su esposo, el señor Claudio Reyes, la lloran inconsolables sus hijas Marta y Rosita.

EN LA CULTURA FRANCESA.—Esta tarde, a las seis, en el Círculo de Amigos de la Cultura Francesa, ofrecerá una interesante conferencia la culta escritora Julieta Carrera.

Es la tercera de su ciclo sobre Literatura Femenina Indo-Americana y que versará sobre las escritoras chilenas María Monvel, Gabriela Mistral y Marta Brunet.

Dr. HUMBERTO FAZ TABIO

Especialista en ENFERMEDADES DE NIÑOS.
CALZADA No. 90 entre PASEO y A. VEDADO
CONSULTAS de 3 a 5 P. M.
Teléfono F-2679

Breve y grata charla con el aviador cubano Santiago Campuzano, autor de grandes proezas en la guerra europea

Lo que nos dice el distinguido clubman Enrique Conill. Un alto en el camino. Que nos anime siempre, para bien de todos, un alto espíritu de justicia. El recuerdo de los tiempos en que se combatía en los campos de Francia

Santiago Campuzano, el heroico aviador cubano que realizó grandes proezas durante la guerra mundial en los campos de Francia, se nos muestra en la foto con el glorioso uniforme del Ejército galo y con sus condecoraciones que conquistara por su valor y arrojo. Recuerdos, naderías del pasado, todo un jocundo comentario que en simpática charla parece referirle a nuestro compañero Oscar Lombardo..

El verano ha comenzado amenazador. Por las calles, frentes transpiradas, cuerpos sudorosos que se agitan de un lado para otro. El sol, nuestro sol lechoso y fuerte, cae desde lo alto con sus chorros ígneos sobre las aceras, en los tejados, llevando su implacable azote hasta el perímetro de la plazoleta del Cristo. El repórter se enfrenta con un hombre ilustre y deferente, que siempre ha admirado. El señor Enrique Conill, delicado y correcto, nos extiende su diestra. Pudiera decirse un alto en el camino, una grata tregua en la jornada cotidiana. La charla se inicia, el comentario acude y de los labios del prestigioso caballero afluyen las palabras que analizan hechos o sintéticamente apuntan soluciones atinadas. El señor Conill es un hombre bien informado y su cultura le da ese fino aporte que hace amena la charla y a la vez sencilla. Clubman, conocedor e investigador acucioso de todos los eventos deportivos, es lógico suponer que nuestra conversación se internara por los recientes hechos y proezas aviatorias. Sus constantes viajes a la capital de Francia, lo tienen al tanto de todo lo que a ese respecto se hace por los centros de la vieja Europa. Después, un breve paréntesis para hablar de nuestra patria. Se siente altamente complacido por los premios en metálico que habrán de otorgársele a aviadores cubanos de tantos méritos como el teniente Menéndez, Rosillo y Parlá. El periodista aún pregunta y retrotrae recuerdos de un próximo pasado. Mencionamos el nombre de una figura gloriosa en la aviación, un cubano valiente y abnegado que luchó en los campos de Francia durante la Gran Guerra. Santiago Campuzano...

—Santiago Campuzano—nos dice el distinguido caballero, y en su semblante hay júbilo y sincera expresión de contento—fué un intrépido aviador y puso el nombre de Cuba muy alto en el extranjero. Lo conocí en París en los días que Europa vislumbraba el fantasma de la terrible conflagración. Había marchado de Cuba con el objeto de estudiar aviación en Francia y obtener su título, cosa que pudo conseguir mediante pruebas difíciles y coqueteando constantemente con la muerte. Véalo a él, entrevístelo...

Más que otra cosa, un espíritu de alta justicia nos lleva a nuestro empeño. Un telefonema localizándolo, y algunas horas después abrazábamos al simpático amigo en esta redacción. Santiago Campuzano se resiste, es parco en el demasiado parlar y su modestia, como bien se ha visto, lo ha llevado a una preterición injusta. El periodista tiene necesidad de usar el tirabuzón afianzar bien el corcho y sudar... ¿Se halla Campuzano desilusionado, dolido en el fondo por algo que estima postergación? Nuestra profesión de años nos ha llevado un tanto por los vericuetos de la psicología en el diario hurgar de los espíritus ajenos. Hay algo de dolor y sentimiento en la sonrisa de este joven compatriota que dignificó nuestra nacionalidad en tierras francesas. Nada de amargura ni pesimismo. Se trata de un caído, pero jamás de un vencido. Por fin habla con un tono muy modesto y apartándose solapadamente de sus grandes méritos como aviador y de sus magníficas acciones guerreras:

—Yo, como miles de cubanos que por esa época estuvimos en París, le debemos inmensa gratitud al señor Enrique Conill. Fué un amigo, un hermano y siempre un camarada desinteresado que nos auxilió con amor y sinceridad. El nombre del señor Enrique Conill será de imperecedera recordación en mi alma.

«Llegué a Francia con el propósito de hacerme aviador en la Escuela Morano, en 1914, meses antes de la guerra. El día 4 de septiembre de 1915 ingresé en el ejército afectado en el arma de caballería, pasando después a la Escuela de Aviación en Pau para recibir el título de piloto de aviación militar. Con el grado de cabo se me trasladó al campo de trincheras de París. En marzo 12, salí para las líneas de fuego de Flandes a incorporarme a la Escuadrilla N-26, en Bélgica. Por numerosos servicios recibí el grado de suboficial».

—¿.....?

—Sí, señor, obtuve el título de piloto militar el 14 de enero de 1915. Fuí citado en la orden del día del Cuerpo de Armada y en seguida se me otorgó la Gran Cruz de Guerra. Otra citación la obtuve en 1915, por un vuelo nocturno de reconocimiento en circunstancias muy difíciles, y que llevé a cabo entre una terrible tempestad de nieve. Este vuelo duró tres horas y media y me interné en las filas enemigas, a 180 kilómetros de mi base. En diciembre del propio año, la Escuadrilla C-74, se trasladó a la Champagne, en el punto denominado la Chopa, y en ella serví con disciplina, frecuentando el campo de los alemanes, donde bombardeamos con asiduidad y siempre exponiéndonos a todos los peligros que son inherentes al caso. Algún tiempo después, en 1917, recibimos órdenes de trasladarnos a Bélgica para tomar parte en la batalla de Messina, que comenzó el día 12 de marzo. El 7 de abril, caí herido durante un combate aéreo, en terrenos del Fladre, por el fuego de los cañones antiaéreos. Mi observador salió también herido de la refriega. Esta acción me valió otra citación y una reclusión de varios meses en el hospital de sangre en Dunquerque, pero volví al servicio activo el 6 de junio. Por haber participado en combate defensivo al escoltar al rey de Bélgica, el inolvidable monarca caballero, logrando derribar un avión alemán, se me concedió la Cruz del Rey Alberto. (Campuzano nos muestra la meritoria condecoración, siendo, tal vez, el único cubano que la puede lucir con orgullo legítimo). Algunos días más tarde, recibí invitación para sentarme en la mesa del propio soberano belga, en el lugar denominado La Panne, y de manos de su regia esposa obtuve, como regalo sencillo, pero valioso en su intrínseco mérito, una bella pipa y un paquete de picadura.

Campuzano hace una pausa. Su modestia se manifiesta al decirnos que no hagamos el más leve comentario, pero nuestra insistencia lo pone en trance de continuar:

—Esta escena que voy a contarle, fué una de las más importantes hazañas que confrontamos. Se trataba de un cañón «Bertha», alemán, que disparaba sobre distintos sectores importantes y últimamente había dirigido sus disparos sobre la antigua y pintoresca población de Dunquerque, habiendo destruído sus más bellos edificios y la Catedral, que era un monumento de siglos y una verdadera reliquia histórica. Esa noche teníamos el encargo de intensificar el bombardeo nocturno sobre Soebruche, base naval de los submarinos alemanes, en el mar del Norte. Afortunadamente, sorprendimos, al regreso, cerca de las dos de la mañana, uno de los disparos del «Bertha», el formidable cañón de 420, que se le suponía un alcance de 35 kilómetros más o menos. Fué una verdadera sorpresa para todos y un notición que le dimos al capitán Colar. Sin descansar, volvimos al lugar del descubrimiento y se hicieron las observaciones pertinentes y las fotografías necesarias, que dieron excelentes resultados. Bien protegida la base enemiga, los alemanes nos recibieron con un terrible fuego de artillería, pero se cumplió nuestro objetivo. Para resumir: hicimos saltar e imposibilitamos el monstruo de hierro, que no volvió a dar señales de vida. En esa acción perdimos un aparato y dos de los nuestros perecieron.

Campuzano sonríe y vuelve a reiterarnos su deseo de no decir nada a ese respecto. No presumimos, con las líneas que anteceden, dar una noticia ni decir nada nuevo. Durante la guerra europea sus méritos fueron bien destacados y la opinión supo situar sus deducciones de la veracidad de los hechos. Cuando el joven y valiente aviador Campuzano regresó a la Habana con su flamante uniforme del glorioso ejército francés, se le tributó justo homenaje y se le hizo Hijo Predilecto de la Habana. El Ayuntamiento le otorgó una medalla de oro y se acordó, por ese Consistorio, gratificarle en metálico a razón de $2.000.00, pero el alcalde vetó la proposición de los ediles. Desde entonces no se volvió a hablar de las gloriosas proezas del joven cubano que dió una nota laudable y hermosa en tierras extranjeras, poniendo muy alto el nombre de Cuba y haciendo resaltar el desinterés y abnegación de los hijos de esta tierra. Podemos añadir ahora, haciendo hincapié en el espíritu de justicia que actualmente nos anima, con motivo de los premios que habrán de otorgárseles a otros meritorios aviadores cubanos, que no debe echarse en olvido a este hombre sencillo y valiente, que en una modestia mal comprendida, trata de permanecer al margen de sus propios y valiosos méritos. Honor a quien honor merece.

RETAZOS
DE FABRICA

Esto es, retazos nuevos, no sobrantes de telas que Ud. ha visto. — En cantidad y variedad tal que Ud. puede elegir para confeccionar vestidos, blusas, sayas, ropa interior, trajes de niños y otras muchas prendas.... Los hay en seda, rayones y algodones, en los colores de moda y, ¡a qué precios!

A los precios que sólo ofrece:

"la época"

NEPTUNO Y SAN NICOLAS

SESION DE SU JUZGADO EL JUEZ VIEGNIER

...r Antonio Vignier Riera ...sión de su cargo hoy, co...a la una en punto los jui... Correccional de la Cuarta. ...ron cerca de doscientos jui... delitos y faltas, terminan... las tres en punto.

...r Lincoln E. Brito, entregó ...l juez actuante, firman... los juicios pendientes.

...Pérez Pérez, acusado por ...io José Brestani, de haber ...e substraerle una cartera a ...ando cuando viajaba en un ... fué condenado por el juez ...a 180 días de arresto.

AGRESION

...ella Chabao, de 8 años ...ino de Animas, 194, su... de carácter menos gra... otro, al ser agredido en ...Concordia por Servando ...ez, de 16 años, depen... carnicería y vecino de ... que fué detenido.

Lave los Riñones de Venenos y Ponga Fin a las Levantadas de Noche

Viva una vida más sana, más feliz—más larga.

Cuando por cuarenta centavos puede usted conseguir un estimulante y diurético sumamente eficaz e inofensivo que le lave los riñones de los venenos y ácidos que los están minando, ¿por qué continuar interrumpiendo su sueño tranquilo con las levantadas de noche?

Pida simplemente en su farmacia un frasco de las Cápsulas MEDALLA DE ORO de Aceite de Haarlem —pero convénzase de que son MEDALLA DE ORO—el verdadero Aceite de Haarlen de Holanda. Otros síntomas de debilidad de los riñones e irritación de la vejiga son el dolor de cintura—los ojos abotagados—los calambres en las piernas —las manos sudorosas—la orina espesa.

PROYECTO DE CARRETERAS PARA EL CIRCUITO SUR DE LA PROVINCIA DE MATANZAS Y UNA LEY EN DEFENSA DEL CULTIVO DEL ARROZ

Visitó esta redacción, siendo atendido por nuestro compañero Bedriñana, un selecto grupo de personalidades matanceras, presidido por el Mayor yumurino, señor César Casas, con el objeto de interesar a DIARIO DE LA MARINA en las gestiones que realizan el Club Rotario de aquella ciudad y las personalidades más salientes de las poblaciones situadas al sur de la provincia, para obtener del Gobierno el crédito suficiente a costear la unión por una carretera apropiada de Cidra, Sabanilla y Unión de Reyes con un ramal a Alacranes, continuando, desde Unión, a Bolondrón, Güira, Pedro Betancourt y Jovellanos, donde entroncará con la vía Central.

La importancia de las obras en proyecto es tal, como la injusticia que se ha venido cometiendo con esa riquísima zona al tenerla condenada a la miseria por falta de comunicación entre sí y con la cabecera de la Provincia, dándose el caso, de que Sabanilla, por ejemplo, no tenga acceso a sus vecinas poblaciones Unión de Reyes y Cidra, sino por ferrocarril, un convoy deficiente que pasa por él dos veces en el día.

La llamada Zona Sur de Matanzas, que fué tenida como la más propicia para la agricultura por la riqueza de sus tierras, ha estado siempre en el olvido de los gobernantes y a merced de la indiferencia de la representación congresional de la provincia; pero, afortunadamente, cuenta ahora en la Cámara con legisladores del fuste de Máximo Rodríguez, de Paco Ducasi, de Juan Isidro Hernández y otros, que están dispuestos a sacar el pecho y gritar si es preciso, porque su provincia sea igualmente atendida que las otras, y al efecto ya están presentadas las leyes para la realización de esas obras porque se interesan el Club Rotario y los alcaldes, y ya está presentado, igualmente, el magnífico proyecto de ley para la defensa del cultivo del arroz, del doctor Máximo Rodríguez Alvarez, que fija en treinta centavos el impuesto al quintal de ese grano que entre en Cuba de cualquier procedencia, excepto de los Estados Unidos por impedirlo el Tratado de Reciprocidad; con cuyo impuesto, que podría encarecer en ciento treinta y ocho milésimas de centavo, menos de un octavo, la libra de ese artículo, se podría crear un fondo para subsidio de los agricultores de arroz, gracias al cual, el suelo cubano, propio para el cultivo de ese grano, y no lo hay en la República mejor que el de Alacranes y Sabanilla del Encomendador, produciría, en 15,000 caballerías de las 70,000 apropiadas que existen en el país, el arroz para el consumo nacional de la Isla, que es de 4.500,000 quintales al año, obteniendo trabajo en las distintas faenas para la siembra, cultivo y recolección de ese producto, que se verifican, todas ellas, precisamente en el tiempo muerto, setenta y cinco mil obreros, —cinco por caballería— no menos de dos mil industriales, cinco mil colonos, un total aproximado de ochenta y cinco mil, que supone el aseguramiento de la vida de otras tantas familias sin el peligro de perjudicar la balanza mercantil de Cuba en el exterior, pues los países asiáticos de donde importamos ese artículo, no le compran a nuestro país ni azúcar ni tabaco, los dos productos en que la economía de la República se basa.

Leyes como ésta de Máximo Rodríguez, de protección al cultivo del arroz; la de auxilio al desempleado, del ingeniero Ducassi, y las que piden la construcción de carreteras necesarias, no electorales, son las que deben aprobar con preferencia el Senado y la Cámara de Representantes.

ARROLLADO POR UN TRANVIA

El menor Braulio Calle Leyva, de 9 años y de Jesús María 71, fué asistido en el Primer Centro de Socorro de lesiones de carácter grave que sufrió en Merced y Bayona, al ser alcanzado por el tranvía 704, que guiaba Evaristo Moreira Pallós, de 42 años y de 12 entre 23 y 25, Vedado.

CASUAL

José Llana Alvarez, del comercio ...vecino de San Benigno, 54, se pro...o una herida de carácter menos ...ve en la mano izquierda al estar ...ando bacalao en su domicilio, con un cuchillo.

EXPENDEDORES DE DROGAS SORPRENDIDOS POR LA SECRETA

Miembros de la Policía Secreta sorprendieron y arrestaron en Galiano y Dragones, cuando se dedicaban a vender drogas a los viciosos, a los expendedores que resultaron nombrarse Emilio Wong, de Rayo 24 y a Santiago Yen, de Dragones 80.

Con las drogas ocupadas a los detenidos se dió cuenta al Juez de Instrucción de la Sección Tercera, enviandole a esa autoridad los productos ocupados.

DATOS E INFORMES ACERCA DE MINAS EN CUBA

El señor A. Colby, residente en la ciudad de Detroit, Michigan, Estados Unidos de América, ha solicitado de la oficina consular de Cuba en dicha ciudad, todos los datos e informes posibles acerca de minas de Cuba, pues tiene clientes que están interesados en la explotación de un negocio de esa naturaleza, con suficiente capital disponible si encuentran convenientes las condiciones. Los interesados deben dirigirse directamente al Consulado de Cuba en Detroit, Michigan, E.U.A.

CARTAS DE NATURALIZACION

Ayer firmó el Canciller Remos las siguientes cartas de naturalización:

Motel Kartzmer, Everardo A. Higarza García, Steven Arzuman, Agustín Calvo Peña, Florentino Cabezas García, Manuel Fernández Tomé, Antonio Fraga Fernández, José María Fiallegas, Rosa Gutiérrez Reyes, Emilio Díaz Nogueira, Luis Martín Clemente, Manuel Martínez Martínez, Ramiro López Fernández, Eduardo Menéndez Menéndez.

ACUSA A SU GALAN POR PEGARLE

Luz María Egües, de 18 abriles, vecina de la Calzada de Güines 106, acusó a su prometido René Villadefranca de lesionarla.

El juez Fernández de Velasco le impuso al acusado 3 pesos de multa.

El vigilante 1236, intervino en el hecho.

UN DETENIDO

Roberto Bruno Oceguera, de 22 años y de Pérez, esquina Cueto, Luyanó, fué arrestado por el vigilante E Rubio, por haberle ocupado un par de zapatos que no pudo justificar su procedencia.

✝

E. P. D.

LA SEÑORA

MANUELA BLANCO DE VILABOY

HA FALLECIDO

Y dispuesto su entierro para hoy, miércoles, a las cuatro de ...nde, los que suscriben, viudo, madre, hijo, hermanas y de... familiares, ruegan a las personas de su amistad encomien... su alma a Dios y se sirvan acompañarles en el acto de la ...ducción del cadáver desde la casa mortuoria, Piñera letra ...esquina a Vista Hermosa, Cerro, al Cementerio de Colón, ...r que agradecerán.

Habana, 24 de marzo de 1937.

Nicolás Vilaboy, Juan Vilaboy Blanco, Dolores González ...de Blanco, Dolores Blanco de García, Isabel Blanco ...de Salces, Juana Rodríguez Viuda de Vilaboy (ausente), ...lio García, Carlos García, José Salces, Dolores Salces, Ro...ano Blanco, Emilio Blanco, Francisco Blanco, Carmelina ...co, Antonio Blanco, Margot Blanco, Manuel Blanco, Ma... Fraga, Manuel López, Cándida López, Serafín Sardiña, Ma... Rodríguez Rodríguez (ausente), N. Vilaboy y Cía., Doc... Francisco Pérez y López Silvero.

NO SE REPARTEN ESQUELAS

"OMNIBUS DE CAMAGUEY"

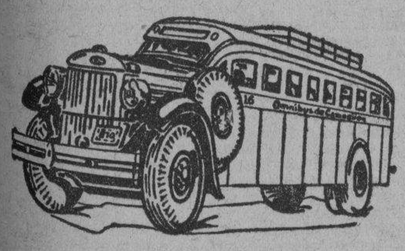

AVISO

REBAJA DE UN 20 o/o EN NUESTRA TARIFA

Como obsequio a nuestros favorecedores hacemos un 20% de descuento en nuestros precios, durante todo el mes de Marzo.

Utilice para viajar los mejores coches de Cuba equipados con

ASIENTOS RECLINABLES
FRENOS DE AIRE WESTINGHOUSE
PERSONAL EXPERTO

Informes en todas nuestras Estaciones y Agencias
HABANA: Salidas Hotel Pasaje. TFNO. M-1715 y M-4838.
SANTIAGO DE CUBA: Estrada Palma y Marina, Frente al Parque Céspedes.

SEGURIDAD -- CONFORT -- HORARIO FIJO

✝

E. P. D.

EL SEÑOR

MANUEL PORTO VERDURA

HA FALLECIDO

Después de recibir los Santos Sacramentos.

Dispuesto su entierro para hoy miércoles, día 24, a las cuatro y media p. m., sus hermanos, hermanas, familiares y amigos, que suscriben, ruegan a las personas de su amistad, en su propio nombre y en el de los demás familiares, se sirvan asistir a su entierro, que partirá de la casa Agua Dulce número 12B, bajos, entre Flores y Buenos Aires, al Cementerio de Colón, por cuyo favor les quedarán agradecidos.

Habana 24 de Marzo de 1937.

Manuel y Benito Porto Rosende, Ramona Alvarez de Porto, María Porto Taboada, (Francisco y José Porto Verdura, Manuela y Dolores Porto Rosende, Dolores Pazos Valiño, Manuel Porto Pazos, Luz Divina Daparte Porto, Manuel Rosende Porto, ausentes), Manuel Constenla Porto, Antonio Vázquez Guitián, Dr. Emilio Hernández Fernández, Dr. Helenio Ferrer Puig.

✝

E. P. D.

NUESTRO SOCIO COMANDITARIO

EL SEÑOR

MANUEL PORTO VERDURA

HA FALLECIDO

Después de recibir los Santos Sacramentos.

Dispuesto su entierro para hoy miércoles, día 24, a las 4½ p. m., los que suscriben, en su nombre y en el de sus familiares, ruegan a las personas de su amistad, se sirvan asistir a su entierro, que partirá de la casa Agua Dulce número 12-B (bajos), entre Flores y Buenos Aires, al Cementerio de Colón, por cuyo favor les quedarán agradecidos.

Habana, 24 de Marzo de 1937.

PORTO VERDURA Y HNOS., S. EN C.

M.E.C.D. 2016

G A C E T I L L A S

TRIANON: «LOS HOMBRES NO SON DIOSES» (ULTIMO DIA)

Se presentan hoy, por última vez, en este favorito teatro, las exhibiciones de las dos producciones de los Artistas Unidos, «El explorador de las selvas» y «Los hombres no son dioses». En las tandas elegantes de 5.15 y 9.45, la magnífica creación de la genial actriz Miriam Hopkins, «Los hombres no son dioses», donde también actúan Sebastián Shaw y Gertrude Lawrence. En los turnos de 4 y 8.30, «El explorador de las selvas», la interesantísima interpretación de Percy Marmont y Marian Spencer. Precios, luneta 30 cts. y tertulia 15.

Mañana, a las 5.15 y 9.45, se presenta una de sus famosas producciones «Amor a toda máquina», lujosa, interesante, magnífica y admirablemente interpretada por Joan Crawford, Clark Gable y Franchot Tone, y a las 4 y 8.30, la bellísima y gran actriz Rosalind Russell, con Robert Montgomery y Frank Morgan, en la original producción Metro «El club de los suicidas». El lunes, la R. K. O. Radio presenta al popular rubio de platino Gene Raymond, con la preciosa Ann Sothern y los simpatiquísimos Helen Broderick, Eric Blore y Erik Rhodes, en la divertida película «La tentación de la modelo», exhibiéndose también la sensacional película de la Universal, «Travesía Trágica», por James Dunn. Jean Rogers y Andy Devino. El día 2, Artistas Unidos presenta la emocionante y gran superporducción cinematográfica «Sólo vivimos una vez», el mayor triunfo de la genial actriz Silvia Sidney.

NEPTUNO: «LAS INSACIABLES DE 1937»

Otro triunfo musical de la Warner, «Las insaciables de 1937», deslumbrante desfile de preciosas muchachas, suntuosos shows, música deliciosa... esto es «Las insaciables de 1937», maravillosamente interpretada por Dick Powell, Joan Blondell, Glenda Farrell, el gran cómico Víctor Moore y el estupendo bailarín Lee Dixon. «Las insaciables de 1937» se exhibe hoy, acompañada de la chistosísima producción «El mujeriego», de James Cagney; el graciosísimo cartón «El mundo perdido», y la variedad musical en colores. «El relevo de la guardia», con Sybil Jason. Los precios: 15 centavos de 2.30 a 6.30 y 20 centavos después. Niños, a todas horas, 10 centavos.

Mañana, homenaje al gran favorito Charles Boyer, con sus dos más brillantes creaciones, «El jardín de Alá» maravilloso romance en tecnicolór, de Marlene Dietrich y el vigoroso drama «La batalla».

El viernes, a petición, la serie completa «Drummond el aviador», ¡trece violentos episodios!... ¡Cinco horas de intensísima emoción!

PAYRET: «LA MILLONA» (EXITO)

Gran éxito obtuvo ayer en el PAYRET «La Millona», el intenso drama de Suárez de Deza, magistralmente llevado a la pantalla con el concurso de Lina Yegros, Ramón de Sentmenat y Carmen Rodríguez.

«La Millona», distribuída por Selecciones Capitolio, es la historia de dos muchachas que, deslumbradas por la vida fácil y liviana, se deslizan por la pendiente del pecado y son víctimas tristes de su inexperiencia y de las debilidades de su corazón. La película tiene un argumento humano y situaciones que impresionan vivamente al público. Lina Yegros, una de las actrices más bellas y talentosas del cine español, realiza una gran labor en esta película.

«La Millona» se exhibe hoy en función continua desde las 2, con «El último salteador», vigorosa película de acción, por Harry Carey y Hoot Gibson, y el último noticiario Metrotone. Precios: 20 centavos los mayores antes de las 6 y media y 30 centavos después de esa hora. Los niños, 15 centavos y la tertulia 10 cts. a todas horas.

ROXY: «BEN HUR» Y «FRENTE AL DESTINO»

«Ben Hur», la película más espectacular y grandiosa, retorna de nuevo a la curiosidad universal en forma sonora y sin perder una sola de las magnificentes escenas que en otros tiempos la hicieron famosa. Esta grandiosa superproducción, con Ramón Novarro como protagonista, será estrenada hoy en el moderno CINEMA ROXY, situado en 14 y Primera, en Almendares, telf. FO-3255. Además de «Ben Hur», se exhibirá otro interesantísimo film de Charles Bickford y Mary Christie, titulado «Frente al destino», y un interesante Metrotone. Los precios como siempre: 15 cts. luneta por la tarde, 20 cts. por la noche. Niños y tertulia, 10 cts. a todas horas.

Mañana, un programa completo en español, con dos producciones a cual más lindas. «Los tres berretines», con el formidable actor Luis Sandrini, y «El caballo del pueblo», por Olinda Bozan y Enrique Serrano. El Viernes Santo, un programa especial sacro, «Monjas en clausura» y «La corona de espinas». El sábado y domingo, el acontecimiento más grande de la temporada, «La carga de los 600», con Errol Flynn y Olivia de Havilland, y estreno de la comisísima cinta musical, «Locuras de estudiantes», con Patsy Kelly y Stuart Erwin.

RIVOLI: «LA ESCAPADA FATAL»

Grande es en todos sentidos las tandas que hoy ofrece a sus asiduos el elegante y simpático cine «Rívoli» de 4 y 5 en el reparto La Sierra (FO-1130) a las 4 y media y 8 y media, con el siguiente programa lleno de atractivos: Una interesante revista de asuntos mundiales «Universal», estreno del drama de formidable acción y espectaculares escenas que lleva por título «La escapada fatal» (Donot turn-me loose) que interpreta Bruce Cabot y la interesante producción de bello argumento titulada: «Cielo prohibido», (Forbidden Heaven) en que aparecen Charles Farrell y Louise Henry. Los precios serán: 15 centavos por la tarde y 20 centavos por la noche, los niños siempre 10 centavos.

Mañana: Matinée de 2 a 4 y cuarto con el siguiente programa: Un gracioso cartón, el episodio final de la gran serie de aviación «Drummond el aviador», la gran película basada en las aventuras interplanetarias de «Roldán el Temerario» y que se titula «Fantasías del año 2.000», completándose el programa con «Radio Bar», película hablada en español por Gloria Guzmán. En las tandas «Su noche de bodas» por Imperio Argentina y «Radio Bar».

El viernes Santo: Tanda continua desde la una p. m.: «Tres señoritas a la moderna» y el grandioso monumento cinematográfico, obra sacro-religiosa: «Rey de Reyes». Precios todo el día: 20 centavos los mayores y 10 centavos los niños.

El domingo: como de costumbre gran tanda infantil a las diez de la mañana.

REINA: «DON QUIJOTE DEL ALTILLO»

Desde muy temprano se vió colmada la amplia y cómoda sala del céntrico super-cine «Reina». Situado en Reina y Rayo, teléfono M-2272 y M-4313, el programa se repetirá hoy de nuevo.

Con los precios de costumbre a base de 15 centavos la luneta hasta las seis y media y 20 centavos después, los niños 10 centavos y la cómoda tertulia familiar con regias butacas 10 centavos a todas horas.

El programa es como a continuación vamos a detallarlo:

A las dos se comenzará con el estreno de la revista semanal Fox, Movietone, siguiéndole un divertido cartón y una instructiva variedad: «Cartas a un ídolo» es la primera producción que pasará por la pantalla Gigante, pasándose en segundo turno la chistosísima comedia: «Don Quijote del Altillo» donde Luis Sandrini hace derroche de su comicidad.

Mañana: «La dominadora» y «Ben Hur». El viernes: «Gólgota». El sábado: «Amor bajo el fuego».

RIALTO: «YO VENGARE A MI PADRE»

Hoy, tendrán efecto en el «Rialto» las últimas exhibiciones de la formidable película «Yo vengaré a mi padre», o «Bajo el puente» (Winterset), la dramática historia de un hijo que se propone reivindicar la memoria de su padre, injustamente condenado por un crimen que han cometido unos desalmados pistoleros. Esta película, llena de humanidad y de emoción, con un fondo social muy sugestivo, tiene por intérpretes principales a la encantadora Margo, la gran revelación mexicana, y a Burgess Meredith, un joven y notable actor.

Se exhibe con esta película «La danza de los piratas», en colores, por Steffi Dunna, Frank Morgan y Luis Alberni. Revista y cartón completan el programa. La función es continua desde las 2 y 15. Los precios: 15 centavos los mayores antes de las 6 y media y 20 centavos después de esa hora. Los niños 10 centavos a toda hora.

Mañana, homenaje a la cinematografía argentina, exhibiéndose dos de sus mejores películas: «Ayúdame a vivir», por Libertad Lamarque y «La muchachada de a bordo» por Luis Sandrini.

LARA: «AMORES TRAGICOS». 10 CTS.

Un magnífico programa ha combinado para hoy la Empresa del elegante y céntrico cine de las familias «Lara», de Prado y Virtudes, con el teléfono M-2421, figurando en él dos colosales películas.

En función continua de 2 a 11 y 30, se exhibirá revista, comedia, estreno de la preciosa, regia, extraordinaria super-joya «Amores trágicos» con la bella y elegante actriz Kay Francis y estreno de la muy emocionante y formidable producción «El asesinato del médico» con Donat Wood.

Precio: 10 centavos la luneta a todas horas. Entre y salga cuando quiera.

Mañana: colosal programa con «2 pares de mellizos» con Stan Laurel y Oliver Hardy y «Alma de médico» con Clark Gable y Mirna Loy.

El viernes: «Ritmo loco» y «El banquillo de los acusados».

Y el sábado: «La escapada fatal» y «Los nuevos gladiadores».

PRADO: «AMORES TRAGICOS» CON KAY FRANCIS

Como siempre anuncia «Prado» para hoy. Por sólo 10 centavos luneta o Preferencias. Un grandioso programa en matinée de 2:00. Tandas de 5:00 y 8:15, exhibiendo primeramente un emocionante film lleno de un realismo asombroso: «Honra sin peligro, con el gran actor Pat O-Brien, y una de las más celebradas creaciones de K. Francis «Amores trágicos» con Warren William. La historia de una actriz que pagó caro su pecado. Completando el programa una variedad musical. Mañana, la película que hizo historia en el cine «Tres lanceros de bengala» por Gary Cooper. Franchot Tone y la exquisita joya «Pecadores sin careta» por Carole Lombard. El Viernes Santo, el espectáculo mayor presentado hasta la fecha «Las cruzadas». Una página de la historia perpetuada en el cine por el genio creador Cecil B. de Mille. Con Loretta Young y Henry Wilcoson y el conmovedor drama «Dama de presidio» con Sylvia Sidney y Gene Raymond. El sábado la novela inmortal de Alejandro Dumas «El Conde de Montecristo», con Robert Donat y Elissa Landy y el divertido film «Cortesanas Modernas» por Joan Blondell.

VERDUN: «LA FLECHA DE ORO»

Por última vez vuelve hoy a la pantalla del predilecto cine «Verdún» de Consulado 120, teléfono A-9206, la maravillosa película «La flecha de oro» una exquisita comedia social plena de simpatiquísimas situaciones, interpretada por dos favoritos de la pantalla: Bette Davis y George Brent. Completa el programa la grandiosa producción «Peligrosa» por Bette Davis y Franchot Tone.

Los precios para esta función que comienza a las dos de la tarde, son los de costumbre: 15 centavos antes de las 6:30 y 20 centavos después. Niños y la tertulia con butacas 10 centavos a todas horas.

Mañana: «Ben Hur» por Ramón Novarro y «Ojos que matan» por Edmund Lowe y Virginia Bruce. El viernes: «Rey de Reyes».

LIRA: HOMENAJE A IMPERIO ARGENTINA. 5 Y 10 CTS.

Regio programa de homenaje a la maga del «cante jondo» la gran actriz Imperio Argentina, anuncia para hoy el favorito cine familiar «Lira», de Industria y San José, con el teléfono M-4474, rigiendo los popularísimos precios de 10 centavos mayores antes de las 6 y 30 y 15 centavos después. Los niños siempre 5 centavos. Entre y salga cuando quiera.

Hoy, en función continua desde la 1 y 30 se exhibe revista, comedia, estreno de la preciosa, regia joya en español «Su noche de bodas» con Imperio Argentina y Miguel Ligero y estreno de la bellísima joya musical en español «Melodías de Broadway» con Imperio Argentina y Carlos Gardel. Nota: la función de hoy será hasta las 8 p. m.

Mañana: «El signo de la cruz» con Claudette Colbert y Fredrich March y «Sueño de amor eterno».

El viernes: «El signo de la cruz» y «La prófuga».

Y el sábado y domingo: «Ramona», episodios y otras atracciones.

ACTUALIDADES Y ESMERALDA: REGIOS PROGRAMAS

Un regio programa, que resultará muy del agrado de sus muchos asiduos ofrece el céntrico y confortable cine familiar «Actualidades», de Monserrate 8 y 10. En función continua de 2 a 11 p. m. se exhibe revista, comedia, estreno de la grandiosa, conmovedora, regia super-joya «Mujer, marido y amante» con Ruth Chatterton, Mary Astor y Walter Huston y estreno de la grandiosa producción «Bosambo» con Paul Robeson. Mañana: «Me divorcio por amor» y «La muerte acecha».

El predilecto y elegante cine de las familias «Esmeralda», de Monte 242 (Cuatro Caminos) tiene para hoy anunciado otro regio programa en el que figuran dos colosales películas. En función continua de 2 a 11 se exhibe revista, comedia, estreno de la bellísima, regia, grandiosa super-joya «Las de Caín» con Marion Davies y Clark Gable y estreno en el barrio del sensacional y emocionante drama del Oeste «Luchando en la sombra» con Bob Allen. Mañana: en matinée a la 1, tanda a las 5 y nocturna a las 8 y 15: «El signo de la cruz», «Huérfanos del Oeste» y episodio.

MAJESTIC: HOMENAJE A JEANETTE MAC DONALD

Hoy nos presentan las más supremas super-producciones de la encantadora Jeannette McDonald, la estrella de la voz de oro, el coquetón teatro «Majestic», de Consulado 116, con el teléfono M-4477, dando comienzo la regia función a las dos de la tarde con un noticiero, el famoso Maurice Chevalier, con la incomparable Jeanette McDonald en la sublime producción titulada «La Viuda Alegre» sensacional película de una trama emocionante y sublime y como complemento de este maravilloso programa la obra cumbre de la genial Jeanette McDonald con la cooperación del grandioso actor Nelson Eddy, titulada «Rose Marie» una producción que jamás podrá olvidarse, por su argumentación excelente y por sus encantadoras canciones. Los precios que rigen son hasta las seis y media de la tarde luneta o preferencia 10 centavos. Después 15 centavos luneta o preferencia. La comodísima tertulia con magníficas butacos damas y niños 5 centavos, caballeros 10 centavos.

Mañana: «Golgota» (hablada en español) y «El signo de la cruz» por Fredic March y Elisa Landi. El sábado, «Bajo el puente o yo vengaré a mi padre» y «Princesita de arrabal» por Shirley Temple.

FLORENCIA: «EL ROSAL BENDITO»

Muy bello es el programa combinado para hoy por el coquetón y confortable cine «Florencia», de San Lázaro y San Francisco, con el teléfono U-6758, pues pasará por su pantalla dos magníficas cintas.

En función continua de 2 a 11 y 15 se exhibe revista, comedia, estreno de la preciosa, regia, grandiosa super-joya en español «El rosal bendito» con Gloria Morell y Juan J. Martínez Casado y estreno de la magnífica y formidable producción «El vagabundo millonario» con el gran actor George Arliss.

Precios: luneta 10 cetnavos hasta las 6 y 30 y mayores 15 y niños 10 centavos después.

Mañana y el viernes: «Vida, pasión y muerte de Nuestro Señor Jesucristo» y «Princesita de arrabal» con Shirley Temple.

El sábado y domingo: «Arcoiris sobre el río» con Bobby Breen.

OLIMPIC: REGIO PROGRAMA EN ESPAÑOL

«Olimpic», en Línea y B, en el Vedado, con el teléfono F-6263, de la caenad Alvarez-Hernández.

Este favorito cine de las familias anuncia para hoy un regio programa todo en español, exhibiendo en sus tandas elegantes de 4 y 45 y 9 y 45 el precioso cartón «Cara bonita» y estreno de la grandiosa, regia super-joya en español «Sor Juana Inés de la Cruz» con Andrea Palma y A. del Diestro.

En turnos de 6 y 30 y 8 y 30 se exhibe la comedia «¿Quién lleva los pantalones?», con Charles Chase y estreno del magnífico, conmovedor drama en español «Rosario» con Gloria Morell y Pedro Almendariz.

Precios: mayores 15 centavos en la tanda y 20 centavos por la noche. Los niños a todas horas sólo 10 centavos y la tertulia 10.

Mañana: «Vida, pasión y muerte de Nuestro Señor Jesucristo» y «Justicia del cielo».

El jueves: matinée a la 1 y 15, y tandas con «Rey de reyes», «Los amores de Susana» y comedias.

El sábado: pre-estreno de «La carga de los 600 y «El mujeriego».

VEDADO: «SOR JUANA INES DE LA CRUZ»

«Vedado», en la calle B, entre 27 y 29, en el Vedado, con el teléfono F-3128, de la cadena Alvarez-Hernández.

Regio programa en español ofrece hoy este elegante cine, exhibiéndose a las 5 y 9 y 45 una variedad y estreno de la grandiosa, regia super-joya en español «Sor Juana Inés de la Cruz» con Andrea de Palma y A. del Diestro.

Y en los turnos de 6 y 30 y 8 y 30 se exhibirá la magnífica, regia y conmovedora producción en español «Rosario» con Gloria Morell y Pedro Almendariz.

Precios: mayores 10 centavos, niños 5 y tertulia 10 en la tanda y mayores 15 centavos y niños y tertulia 10 por la noche.

Mañana: «Vida, pasión y muerte de Nuestro Señor Jesucristo» y «El onceno mandamiento».

El viernes: gran matinée a la 1, tanda a las 5 y noche a las 8 y 30 con revista, comedia, «Suprime la confianza» y el grandioso espectáculo «Rey de reyes».

TOSCA: «REY DE REYES»

«Tosca», en 10 de Octubre, 541, entre San Francisco y Concepción, en la Víbora, con el teléfono I-3099, de la cadena Alvarez-Hernández.

El más formidable programa anuncia hoy este cine, pues en tanda a las 5 y nocturna a las 8.30 exhibe revista, cartón «El gato se va», la comedia «Almuerzo a las 12», con Charles Chasse; la preciosa y regia producción «Dulce indecisión», con Jean Parker y Tamara, y estreno del grandioso, maravilloso super espectáculo religioso «Rey de Reyes», con música sacra y dos horas de duración, e interpretado por Jacqueline Logan, H. B. Warner y 10,000 extras.

Precios: mayores, 15 cts. en la tanda y 20 cts. por la noche. Los niños y la tertulia 10 cts. a todas horas.

Mañana: «Pirata a la vista», «Vida, Pasión y Muerte de Nuestro Señor Jesucristo».

El viernes: gran matinée a la 1, tanda a las 5 y nocturna a las 8.30 con «Ben Hur», «De bote en bote» y otras.

MODERNO: «LAS INSACIABLES» CON DICK POWELL

Hoy vuelve a subir a la pantalla del teatro «Moderno» en sus turnos de tarde y noche, el soberbio programa Warner que con tanto éxito se estrenó ayer. «Las insaciables», la maravillosa joya musical Warner por Dick Powell y Joan Blondell y las chicas de los coros Warner; la cinta «Contante y sonante», de Ross Alexander y Beverly Robert, un cartón «Sinfonías musicales» y una Revista Universal. Los precios del segundo turno: 10 cts., 15 cts. y 20 cts.

Mañana, Jueves Santo: matinée, tanda y noche; gran programa, «El pobre Pérez», de Pepe Arias y Alicia Vignoli; «Odio que engendró amor», de Marian Marsh y Ralph Morgan; comedias, cartones y revistas.

El Viernes Santo, en matinée, tanda y noche: «Los pecados de Teodora», de Irene Dunn y Melvyn Douglas; «La dominadora», de Rosalind Russell y John Boles, comedias, cartones y revistas.

El sábado: «Amor bajo el fuego», de Merle Oberon y Bryan Aherne y «Acusada», de Dolores del Río.

El domingo, en todos los turnos: «Amor bajo el fuego», de Merle Oberon y Brian Aherne, y «Canta, bandolero, canta», de Nino Martini y Leo Carrillo.

NORMA: «EL ALCALDE DEL INFIERNO»

Un sensacional programa anuncian para hoy las carteleras del favorecido y confortable cine familiar «Norma», de Luyanó y Concha, con el teléfono X-2021, cada día más favorecido por las familias de la barriada.

Hoy, en tanda a las 5 y nocturna a las 8.30 se exhibe revista, un precioso cartón, estreno de la grandiosa, emocionante, sensacional producción «Capitán Blood», con Olivia de Havilland y Errol Flyn, y estreno de la magnífica, original, emocionante superproducción «El alcalde del infierno», creación del dinámico actor James Cagney con Frankie Darro.

Precios: damas, niños y tertulia 5 cts. y caballeros 10 en la tanda y mayores 10 y niños 5 por la noche.

Mañana y el viernes: revista, comedia, tres cartones y la monumental superproducción «Rey de Reyes».

El sábado: «La esposa de su hermano», «El reverso de la medalla» y episodio 1 de «Entre salvajes y fieras».

WILSON: «TRAS LA REJA»

«Wilson», en Belascoaín y San Rafael. U-5863. 10 centavos de 1.30 a 6.30 y 15 centavos después. Niños, 10 centavos a todas horas.

Hoy, tarde y noche, la comedia especial «Su primer viaje», el cartón en preciosos colores «Parada de bombones» y las atracciones «Tras la reja», magnífica producción toda en español, por Carmen Hermosillo, Antonio Liceaga y Manuel Buendía, y «Así es la mujer», atracción suprema, toda en español, por José Bohr, Barry Norton y Carmelina Bohr.

A las 5 p. m. «Tras la reja», por Carmen Hermosillo y Antonio Liceaga, y «Así es la mujer», por José Bohr y Barry Norton.

Mañana: «Vida, Pasión y Muerte de Nuestro Señor Jesucristo», toda explicada en español, y «Furia», sensacional y emocionante joya Metro interpretada por Sylvia Sidney y Spencer Tracy.

El viernes: «El moderno Judas», regia producción toda en español, y «Nacimiento, Infancia, Vida, Milagros, Pasión y Muerte de Nuestro Señor Jesucristo», explicada en español.

El sábado próximo, estupendo programa extraordinario, con «Dormitorio par aseñoritas», regia joya Fox interpretada por Simone Simon, Ruth Chatterton y Herbert Marshall, y «Dinero del cielo», magnífica atracción por Bing Crosby y Madge Evans.

MAXIM: «JUDAS» Y OTRAS

Programa especial ha combinado para hoy el favorito cine de las familias «Maxim», de Bruzón y Ayestarán, con el teléfono U-7049, a diario tan concurrido por sus programas magníficos y precios popularísimos.

Hoy, en tanda a las 5 y nocturna a las 8.30 se exhibe revista, comedia, estreno de la formidable, emocionante producción toda en español «Judas», con Carlos Villatoro y otros, y estreno de la preciosa, original, regia producción «Me divorcio por amor», con la bella actriz Mirna Loy y Warner Baxter.

Precios: damas y niños 5 cts. y caballeros 10 en la tanda y luneta 10 cts. por la noche.

Mañana: «Rey de reyes» (grandioso super espectáculo), y «El robo de los tres millones».

El viernes: «El signo de la cruz», con Claudette Colbert y Fredric March, y «Secuestro internacional».

Y el sábado: «La dominadora», «Rivales eternos» y episodio.

INGLATERRA: :TRAS LA REJA»

«Inglaterra», en San Rafael y Consulado, M-5527, 10 centavos de 1.30 a 6.30 y 15 centavos después. Niños, 10 centavos a todas horas.

Hoy, tarde y noche, la comedia especial «Su primer viaje», el cartón en preciosos colores «Parada de bombones» y las atracciones «Tras la reja», regia joya extraordinaria, toda ene spañol, interpretada por Carmen Hermosillo, Antonio Liceaga y Manuel Buendía, y «Así es la mujer», atracción especial, toda en español, por José Bohr, Barry Norton y Carmelina Bohr.

A las 5 p. m. «Tras la reja», por Carmen Hermosillo y Antonio Liceaga, y «Así es la mujer», por José Bohr y Barry Norton.

Mañana: «Furia», sensacional y emocionante atracción Metro, interpretada por Sylvia Sidney y Spencer Tracy, y «El huerfanito», por Freddie Bartholomew.

El viernes: «El moderno Judas», producción extraordinaria, toda en español, y «Este es mi hombre», por Carole Lombard y William Powell.

El sábado: programa extraordinario con «Dormitorio para señoritas» por Simone Simon, Ruth Chatterton y Herbert Marshall, y «Dinero del cielo», por Bing Crosby y Madge Evans.

CUBA Y SALON ROJO: FORMIDABLES PROGRAMAS

Un formidable programa anuncia a sus asiduos hoy el confortable y elegante cine familiar «Cuba», de Suárez y Corrales. En tanda a las 5 y nocturna a las 8.30 se exhibe revista, comedia, estreno de la sensacional y formidable producción «Caras olvidadas», con Gertrude Michael y Herbert Marshall, y estreno del grandioso, intenso superdrama «El general murió al amanecer», con Madeleine Carroll y Gary Cooper. Precios: damas y niños 5 cts. y caballeros 10 en la tanda y mayores 10 y niños 5 cts. por la noche. Mañana: «Gólgota» y «El jardín de Alah».

El favorito y coquetón cine «Salón Rojo», de Monte y Antón Recio también anuncia otro formidable programa para hoy, pues en tanda a las 5 y nocturna a las 8.15 pasa por la pantalla revista, comedia, estreno de la emocionante y magnífica producción «Centinelas del mar», con John Wayne, y estreno de la grandiosa, regia, conmovedora super joya musical «La canción del olvido», con el tenor de 8 años Bobby Breen y Henry Armetta. Precios: damas y niños 5 cts. y caballeros 10 en la tanda y mayores 10 y niños 5 por la noche. Mañana: matinée, tanda y noche con «Gólgota» y «El jardín de Alah».

MUCHAS ADHESIONES AL PROXIMO BANQUETE DEL «PROGRESISMO» ASTUR

Para el próximo día 11 de abril a las 12 y media, en el Stadium Polar tienen señalado los Progresistas el gran almuerzo de confraternidad.

Ya ha empezado a recibirse las adhesiones de figuras destacadas de la Colonia, entre las que figuran las siguientes:

Maximino García, presidente del Centro Asturiano; Salvador Rodríguez, segundo vicepresidente; Higinio González, tesorero; Nicasio Martínez, Anselmo García Barrosa, José de Alvaré Gutiérrez, Manuel Fernández López, José Pérez Famoso, Adolfo García, Juan Rodríguez Blanco, José R. G. de la Vega, José Manuel Gayol, Diego Fernández, Felipe García, Prudencio Alvarez, Faustino Grana, José María Alvarez, Benigno Santos, doctor Manuel González, Gonzalo Toribio, y otros.

RECETARIO COTELERO DEL SR. SALVADOR TRULLOLS

Finamente dedicado por su autor, el señor Salvador Trullols Mateu, llega a nosotros un interesante libro titulado «Recetario Internacional de Coteles». Se trata de la segunda edición de esta obra, que constituye una pequeña enciclopedia en su género.

El señor Trullols —miembro muy estimado del Club de Cantineros— conoce a fondo el tema de que trata. De ahí que su obra resulte interesantísima.

El prólogo es debido al señor Hilario Alonso, persona de positivos méritos, el cual reconoce la positiva capacidad del autor del libro.

Felicitamos al señor Trullols Mateu por su insuperable «Recetario Internacional de Coteles».

CHEO BELEN Y LA SONORA EN EL CENTRO MONTAÑES

En los salones del Centro Montañés, Prado y Neptuno, celebrarán el próximo domingo, día 28, una sugestiva matinée bailable los muchachos del Club Apolo, segunda de la serie que se proponen celebrar esta temporada.

Los conjuntos de Cheo Belén Puig y la sin rival Sonora Matancera, alternarán en la ejecución del programa bailable, que comenzará a las dos de la tarde para finalizar a las siete de la noche.

Existe inusitado entusiasmo entre los elementos bailadores para concurrir a esta segunda fiesta del Club Apolo, la que sin duda resultará brillante como la anterior. Será un nuevo éxito esta matinée del próximo domingo en el Centro Montañés. Recuerden los bailadores que el tranvía le deja en la esquina inmediata.

IRA LA COMPARSA DE LOS MARQUESES A UNA FIESTA EN LOS JARDINES POLAR

El sábado 17 del próximo mes de abril, tendrá efecto en los terrenos de la cervecería La Polar, en Puentes Grandes, una monumental verbena bailable, que organiza un grupo de sociedades de esta capital.

Esta fiesta, a más de ser amenizada por cinco conjuntos musicales de primera categoría: Belisario López, Antonio María Romeu, Hnos. Martínez, Septeto Nacional y Gloria Matancera, tiene el poderoso aliciente de que en ella presentarán sus organizadores a la comparsa «Los Marqueses», ganadora del primer premio en esta temporada carnavalesca que acaba de finalizar, la que hará evoluciones de bailes y cantos en los terrenos del Campo Polar, para que desde el stadium pueda ser presenciada por todos los asistentes.

Ya han comenzado los trabajos de organización y propaganda y muy pronto será el tema de actualidad en todos los corrillos de bailadores.

Seguiremos informando a este respecto.

COSAS DE CINELANDIA

EN PERSPECTIVA

He aquí una bella «pose» de Claudette Colbert, la fina actriz canadiense, que filmó recientemente «Lo conocí en París», bajo la dirección de Wesley Ruggles.

Marcel Carné, el realizador francés que ha demostrado en «Jenny» una personalidad y talento relevantes, va a empezar, con la colaboración de eminentes artistas franceses, una película basada en la novela de Julián Green, «Leviathan».

Jean Harlow y Robert Taylor serán las estrellas de la nueva película «The man in possesion», basada en la comedia de H. N. Harwood. W. S. Van Dyke se encargará de la dirección y John Emerson de la producción. Esta será la primera vez que Taylor y miss Harlow aparezcan juntos en la pantalla. La película más reciente en que miss Harlow participa es en «Los enredos de una dama». Taylor aparece con Greta Garbo en «Margarita Gautier» (La dama de las camelias), terminada ha poco.

La última película de Greta Garbo es «Madame Walewska», en que aparece de estrella con Charles Boyer. La producción se rodó a principios de enero en los estudios Metro Goldwyn Mayer, con Clarence Brown de director.

Brown ha dirigido seis de las mejores películas de Greta Garbo: «El demonio y la carne», «El carnaval de la vida», «Anna Christie», «Inspiración» y «Ana Karenina».

«Madame Walewska» es una versión cinematográfica de la novela de Waclaw Gasiorowski, sobre cierto período de la era napoleónica y la intensa pasión de Bonaparte por esta dama de la nobleza polaca.

Anna May Wong será la principal intérprete de un film de espionaje, titulado «El dragón amarillo». El autor del escenario es Jean Bonmart.

Cecil B. de Mille, el plasmador de grandes epopeyas en la pantalla, acaba de terminar «El llanero», que es una reconstrucción de uno de los períodos más interesantes de la historia de su propia patria.

De Mille ha firmado con la Paramount un contrato de dos años, en los cuales se espera que lleve a la pantalla dos películas anuales para esta editora.

También Marlene Dietrich ha firmado con la Paramount nuevo contrato, en que se compromete a trabajar exclusivamente para esta editora en un largo plazo.

La nueva película de Claudette Colbert se titulará «Lo conocí en París». Bajo la dirección de Wesley Ruggles, el film ha empezado a rodarse en los estudios de la Paramount.

UNIVERSAL: «SIETE PECADORES»

Muy original es el programa que la Empresa Tió, del popular y siempre concurrido cine «Universal», de Egido, entre Muralla y Sol, ha combinado para hoy, para hacer las delicias de sus muchos favorecedores.

En función continua de 1 a 11 se exhibirá revista, comedia, estreno de la magnífica y muy original cinta «Siete pecadores», con Edmund Lowe, y estreno de la grandiosa, regia, conmovedora superproducción «Nueve días reina», con John Mils y Nova Pilbean.

Precios: damas, niños y tertulia 5 cts. y caballeros 10 hasta las 6.30 y mayores 10 y niños 5 después.

Mañana: «Nacimiento, Vida, Pasión y Muerte de Nuestro Señor Sesucristo» y «Centinelas del mar».

El viernes: «A balas y coraje» y «Vida, Pasión y Muerte de Jesús».

El sábado y el domingo: «La escapada fatal» y «El último salteador».

BELGICO Y VIOLETA: «EL HOMBRE QUE SABIA DEMASIADO»

«BELGICA».—«El hombre que sabía demasiado».—«Damas y niños 5 cts.

Maravilloso estreno es el de hoy en este cine de familias, situado en Egido y Corrales, se pasa en todos sus turnos la interesante producción por Peter Lorre y Nova Pilbean titulada «El hombre que sabía demasiado», y como complemento la interesante producción por Constance Bennett «Perseguido», comedias y cartón. Los precios son de cinco centavos damas y niños en matinée y tanda, por la noche 10 los mayores. Mañana, Jueves Santo, una producción nueva con sonido y coros propios sobre la «Vida, Pasión y Muerte de Nuestro Señor Jesucristo», además la producción española «Soñadores de la gloria» con la «Semana Santa en Sevilla». Precios populares.

«VIOLETA».—«El hombre que sabía demasiado» y «Perseguido». Damas 5

Grandioso programa ofrece para hoy en todos sus turnos este cine de familias; la nueva administración ha combinado un programa selecto compuesto por las producciones «Perseguido», por Constance Bennett y Douglas Montgomery, y «El hombre que sabía demasiado», por Peter Lorre y Nova Pilbean, comedias y cartones. Los precios son de cinco centavos tanda y matinée. Mañana, Jueves Santo: «Las huérfanas de la tempestad» y «Vida, Pasión y Muerte de Nuestro Señor Jesucristo». Precios populares. El Viernes Santo: «Soñadores de la gloria», con «La Semana Santa en Sevilla» y «Vida, Pasión y Muerte de Nuestro Señor Jesucristo», película ésta nueva con sonido propio. El 31, el día de la risa, con las comedias y cartones premiados en 1937.

SOCIEDADES ESPAÑOLAS

LA NUEVA JUNTA DIRECTIVA DEL «CIRCULO SALENSE» TOMARA POSESION ESTA NOCHE EN CARLOS TERCERO ESQ. A OQUENDO. SERA AGASAJADA LA CONCURRENCIA

En la calle Oquendo esquina a Carlos Tercero tomará posesión esta noche la nueva directiva del «Círculo Salense». Los concurrentes serán obsequiados con un espléndido lunch. He aquí los nuevos dirigentes de la sociedad de Salas:

Presidente: Emilio García Menéndez; vice, Adolfo García Fernández; secretario, Braulio Menéndez Rubio; vice, Silverio Rodríguez Fernández; tesorero, Manuel Arias Menéndez; vice, Francisco Merás Martínez.

Vocales (por dos años) José Suárez Fernández, José Fernández García, Luis García García, señorita Olivia Feito Rodríguez, Juan García García, José Menéndez Lorences, Manuel Rodríguez Díaz, José Menéndez Fernández, Celestino Alvarez Fernández.

Por un año: Antonio Pérez Foyedo, José Fernández Pérez, Adolfo González Fernández, Gil Pendas Suárez, Manuel Alonso Riesgo, José Rubio Castro, Salustiano de la Grana Fernández, Fernando Menéndez García, Francisco Alvarez, José Suárez Fernández y Antonio Díez Díez.

Suplentes: José Ma. Alvarez Fernández, Belarmino Borrón Pérez, Gonzalo Riesgo, José Rodríguez Martínez, Luciano Feito Iglesias, Manuel Gutiérrez González.

REUNIOSE LA DIRECTIVA DE JUVENTUD ASTURIANA

Ultimamente celebró su sesión reglamentaria la Directiva de «Juventud Asturiana», con un quorum nutridísimo.

Abierta la sesión, fué aprobada el acta anterior y el informe de Tesorería, que demuestra el estado floreciente de la Sociedad. Fué aprobado así mismo el informe de Propaganda, que arrojó una inscripción de 36 socios y 6 bajas, con un aumento en las filas sociales de 30 socios. La Junta Directiva acordó felicitar a los señores socios que se han distinguido por su labor de propaganda.

Leído el informe de la Sección de Recreo y Adorno sobre una función teatral, se acuerda nombrar una Comisión para que la organice en debida forma y se aprueba la celebración del baile de las flores, en el mes de mayo.

Se lee y aprueba el informe de la Sección de Sports. La Junta Directiva acordó felicitar a los miembros de todas las Secciones por el entusiasmo con que están laborando en beneficio de la Sociedad.

Y después de dar lectura a la correspondencia recibida y contestada, y no habiendo más asuntos de que tratar, el Presidente, Lacera, da por terminada la sesión.

TIENE PROGRAMA MINIMO EL PARTIDO «N.O.S.» DE LAS «HIJAS DE GALICIA»

La secretaria del partido «Nos», nueva organización social del la Asociación de «Hijas de Galia», nos envía el programa mínimo de esa entidad. Es como sigue:

«Primero: Reformar los Estatutos de la sociedad «Hijas de Galicia», para que las mujeres no tengan limitadas sus aspiraciones a cargos electivos, cumpliendo así uno de los fines de «Nos», que es equiparar a la mujer y al hombre en los derechos sociales.

Segundo: Estatuir que al cubrir puestos de empleados, tanto en las oficinas de secretaría de la sociedad «Hijas de Galicia», como en el sanatorio «Concepción Arenal», en igualdad de condiciones, se prefiera siempre a las mujeres.

Tercero: Velar por que las asociadas de «Hijas de Galicia» reciban la mejor atención en todas las dependencias sociales y principalmente en cuanto se refiere a la asistencia sanitaria en la casa de salud «Concepción Arenal».

Cuarto: Facilitar el más eficiente servicio médico domiciliario a las asociadas de «Hijas de Galicia», creando un cuerpo de mensajeros para entregar las medicinas con la mayor rapidez en la propia casa de las enfermas.

Quinto: Crear una Bolsa de Trabajo que funcione exclusivamente al servicio de las asociadas de «Hijas de Galicia», para prcourar empleo a cuantas necesiten trabajar.

Sexto: Consolidar en sus puestos a cuantas por retribución laboran en la sociedad «Hijas de Galicia», reformando los Estatutos para que constituya ley social la inamovilidad de los empleados, así como propugnar la creación de la Ley de Retiro, para amparar en la vejez a los que sin escatimar sus energías, sus entusiasmos y sus esfuerzos, están siempre al servicio de las asociadas, propulsando con su actuación eficiente y laudable el engrandecimiento de la institución.

SENTIDO FALLECIMIENTO

En el día de ayer falleció en esta ciudad el distinguido caballero don Manuel Porto Verdura, el cual desarrolló fecundas actividades a través de muchos años en el sector comercial capitalino. Además era fundador de la prestigiosa entidad galaica «Hijos del Ayuntamiento de la Estrada».

El sepelio de quien fuera ejemplo de ciudadanos se efectuará hoy a las cuatro de la tarde, partiendo el cortejo fúnebre de la calle Aguadulce esquina a Flores, hacia el Cementerio de Colón. El presidente de la sociedad de la Estrada invita a tan piadoso acto.

Descanse en paz el alma de don Manuel Porto Verdura, y reciban sus familiares en general nuestro pésame más sentido.

VERBENA EL SABADO EN LA SOCIEDAD «ALKAZAR»

Pocos días faltan para que los espaciosos salones de la Calzada del Cerro número 549 se vean colmados por la juventud bailadora, que se ha dado cita para el Sábado de Gloria, marzo 27, y que a los acordes de la afamada orquesta de Antonio María Cruz y el septeto Gloria Matancera le harán pasar un rato de alegría.

Esta fiesta, como todas las que celebra el simpático club «Alcázar», resultará muy brillante. El decorado y adorno floral llamará la atención. Las damitas serán obsequiadas con bellos ramos de flores, y los caballeros también recibirán una grata sorpresa. No olviden de ir el Sábado de Gloria a los salones del Mercado Social Club. Cerro 549 (al lado del Club Ferreteros). El tranvía le deja en la puerta.

GRAN MATINEE EL 28 EN «CURROS ENRIQUEZ»

El próximo domingo celebrarán su segunda matinée los chicos del «Hispano Habanero», en los salones de la sociedad «Curros Enríquez», de Santos Suárez y Dolores, Jesús del Monte.

Tres renombrados conjuntos han contratados los del Hispano para este acto: Belisario López sexteto Gloria Matancera y el jazz band Quintana Melody Boys, los cuales, como siempre ejecutarán los mejor de su repertorio.

Una pequeña pensión por servicio de guardarropía se le cobrará a los caballeros; las damas tendrán libre entrada a los salones. Recuerde que el tranvía le deja en la puerta de «Curros Enríquez».

DON RAMON M. PIDAL VA HOY A LA SOCIEDAD DE LOS REP. DEL COMERCIO

En la conferencia que a cargo del doctor Mario Fuentes Aguilera tendrá efecto en el día de hoy a las 9 de la noche en la Asociación de Representantes del Comercio, Reina 3, altos, estará presente la figura relevante de la intelectualidad española Don Ramón Menéndez Pidal.

«El Deber de la Cultura española en Ibero América» es el tema sobre el cual disertará el doctor Fuentes Aguilera.

Un nuevo éxito de la Asociación de Representantes del Comercio y de la Sección de Cultura de dicha Institución.

HABLARA D. LUIS AMADO BLANCO EL 3 DE ABRIL EN EL CTRO. ASTURIANO

El día 3 de abril abre su ciclo de conferencias el «Centro Asturiano», presentando el notable periodista y literato Luis Amado Blanco, en una disertación acerca de la poesía castellana contemporánea. Sus disertaciones serán ilustradas con recitaciones a cargo del destacado Ricardo Obeso York, y que se referirán a Rubén Darío, García Lores, Rafael Alberti y otros.

Este esfuerzo inicial de la Sesión de Instrucción marcará una nueva fase cultural en el Centro Asturiano.

ACTOS PARA HOY

CENTRO ASTURIANO: [illegible] ción de la junta Directiva a las [illegible] y media de la noche en el [illegible] social. También se reunirá la [illegible] misión Revisora de la Caja [illegible]

ASOCIACION DE REPRESENTANTES DEL COMERCIO: [illegible] rencia del Dr. Mario Fuentes [illegible] lera, a las nueve de la noche [illegible] Reina número 3, altos.

SOCIEDAD DE CASTRILLON: Junta ordinaria de Directiva [illegible] noche en el Centro Asturiano [illegible] el secretario, señor Francisco [illegible] ña.

CIRCULO SALENSE DE LA HABANA: Toma de posesión de la nueva Directiva a las nueve de la noche en Carlos III y Oquendo [illegible] de la farmacia.

UNION DE VILLAMEA Y [illegible] ODRID: Junta general de [illegible] por la noche en el Centro [illegible]

HIJOS DEL AYUNTAMIENTO DE CAPELA Y UNION ORENSANA: Sesión de la Directiva por la [illegible] en el Centro Gallego.

CENTRO DE VENDEDORES COMERCIALES: Junta de la Bolsa de Trabajo a las ocho y media de la noche en Prado 118, segundo [illegible]

FIESTAS PROXIMAS

SALONES DEL CENTRO MONTAÑES: Brillante matinée el domingo desde la 1, amenizada por [illegible] lentes conjuntos. Dichos salones se hallan en Prado y Neptuno.

SOCIEDAD CURROS ENRIQUEZ: Gran matinée bailable el domingo [illegible] sus amplios salones de Santos Suárez y Dolores, Jesús del Monte.

SOCIEDAD ROSAREÑA: Brillante fiesta bailable el sábado por la noche en sus salones situados en [illegible] María del Rosario, amenizada por la orquesta «Polar», la de los Hermanos Contreras y los septetos [illegible] vadores 1935» y «Sonora Nacional».

PATRONATO «LA CASA DE LOS NIÑOS»: Grandiosa verbena el [illegible] abril en el stadium de la cervecera «La Polar», amenizada por las mejores orquestas de la Habana. El producto de dicha fiesta se dedicará a la edificación de la Escuela Nacional Masónica.

LICEO DE MEDINA: Brillante fiesta bailable el domingo por la noche, en sus amplios salones de 23 esquina a D, Vedado, amenizada por la orquesta de Emilio Parada.

CIRCULO ESPAÑOL SOCIALISTA: Conferencia de carácter cultural el sábado 27, por la noche, en su local de Industria y San José.

SALONES DEL DEPORTIVO ASTURIAS: Gran homenaje de simpatía al septeto Gloria Matancera el día 3 de abril, amenizado por dicho conjunto, así como por Belisario López, Hermanos Martínez y Quinteto de Tomé.

CLUB ALKAZAR: Gran fiesta bailable el sábado de Gloria, día 27 en sus amplios salones de Calzada del Cerro 549, al lado del Club de Ferreteros, amenizada por Antonio María Cruz y el septeto Gloria Matancera.

ASOCIACION DE DEPENDIENTES DE VIVERES EN GENERAL: Brillante verbena el 3 de abril en Cerro 549, amenizada por Valentín Moreira y el septeto Sonora Nacional.

EL SECTOR DETALLISTA OFRECERA UN HOMENAJE AL SEÑOR JESUS ILLAN

Existe enorme entusiasmo entre los socios de la Corporación de Detallistas y de los Industriales y Comerciantes que con ella tienen relaciones para asistir al homenaje que se ofrecerá el día 28 al señor Jesús Illán en los jardines de «La Polar».

Demás está decir que el acto ha de resultar una espléndida demostración del afecto y de la estimación que los coasociados tienen al señor Illán.

La simpatía y aprecio de que disfruta están bien justificadas; el es quien con sus esfuerzos logró dar a la Corporación el auge que hoy ostenta.

El objeto de este homenaje no es más que para demostrarle al señor Illán, de una manera objetiva, el reconocimiento a su acertada labor, y como estímulo a sus grandes sacrificios, los que afortunadamente no han resultado estériles.

Sus coasociados estiman que ésta es la mejor manera de demostrarle su gratitud por el interés y entusiasmo desplegado en beneficio social durante su período.

NUEVOS DISTINTIVOS DEL CTRO. GALLEGO PARA LOS SOCIOS PROPAGANDISTAS

Se hallan ya en la Aduana los botones-insignias con que la Sección de Propaganda del Centro Gallego obsequiará a los asociados que hagan dos nuevas inscripciones o dos reingresos.

Hemos tenido ocasión de ver una muestra de esos distintivos, y es un botón muy bonito, enchapado en oro de veinticuatro kilates, con un artístico trabajo alegórico en fino esmalte, realizado en una casa especializada de Chicago. Desde luego podemos asegurar que es muy superior en todos los aspectos a los que se habían hecho en dos ocasiones distintas, que por su inferioridad cayeron pronto en desuso.

En este distintivo se han tenido en cuenta los defectos de los anteriores que los hizo desmerecer en la estimación de los socios, quienes no mostraron gran entusiasmo por poseerlos. El de que tratamos, tenemos la seguridad de que ha de ser codiciado, tanto por su tamaño y trabajo delicado como por el material que se empleó en su confección, constituyendo, por tanto, un elegante distintivo que a su valor extrínseco une [illegible] muy estimable de simbolizar a [illegible] cia, representada y reconcentrada en la máxima Sociedad galiciana que tantos beneficios reporta a sus asociados.

Movimiento de enfermos en «La Benéfica»

Entraron: Pedro Fernández [illegible] José M. Rivera Castro, Jesús [illegible] Pérez, Manuel Muiño Camiño, [illegible] doro Ferrer Puig, Sebastián [illegible] Carregal, José Campos Balseiro [illegible] cente Gato López.

Salieron: Manuel Pose Blanco, [illegible] lentín Cotovad Alvarez, José [illegible] quín Sainz, José Varela Viñas [illegible] Mariel), José Fernández [illegible] Andrés Oca Franco, Ramón [illegible] y Tomás Loureiro López.

DEPARTAMENTO LEGAL DE «HIJAS DE GALICIA»

Las asociadas en general de «Hijas de Galicia» cuentan, entre los muchos beneficios que reciben de dicha entidad, con un departamento legal admirable, en el que los abogados Enrique Llansó Ordóñez y Alfredo Blanco Guerra les obvian cualquier dificultad de carácter jurídico.

Durante el pasado año fueron atendidas mil sesenta asociadas, en la siguiente forma: por el doctor Llansó, 544; por el doctor Blanco, 516.

Ello demuestra el interés que los dirigentes de «Hijas de Galicia» ponen en atender a sus asociadas.

M.E.C.D. 2016

STIONAN DEL CONGRESO LOS EMPLEADOS DE CORREOS EL AUMENTO EN EL PAGO DE ANTIGUEDAD

N SUFRIDO BAJA EN LOS LTIMOS AÑOS

misión de empleados Correos y Telégrafos en Redacción del DIARIO

misión perteneciente a to- visiones de Correos y Te- de la Secretaría de Comu- integrada por los seño- lo E. Barnet, Carlos Gon- lipe Ortega, Alejandro Lo- sendo Iglesias, Rigoberto Francisco Guao, Alfredo Félix Cruz, Eladio Carrión Francisco Valdés Rubí, Pedroso, Ramón Miró e Il- Ortiz, visitó ayer tarde ción del DIARIO DE LA para recabar de esta pu- su apoyo en las gestiones realizando para obtener, día 30 de junio, fin del el aumento de un 10 por montante de la antigüe- ahora perciben del 40 por mismo tiempo, también es- ando gestiones en las cua- de manera decidida el a la Cámara, señor Blanco Maceira, presentando de Ley para poder per- el entrante año económico por ciento de la antigüedad dejado de percibir desde ha-

misión también nos hizo en- escrito que han dirigido Congresistas y a la Pren- ado en los siguientes tér-

Congresistas. Señores de la

año 1920 el Gobierno de la aumentó los sueldos a los públicos y con el propó- parar los haberes de los nicaciones, que no fueron en aquel aumento, se los mismos una asigna- diez pesos por cada cinco servicio hasta el máximun pesos.

rolumento fué mantenido y por los Gabinetes conoce- propósito que lo creó; pero mente, por desconocimiento ausa, se dirigió la mirada renglón, en oportunidades estimándose, errónea- tal obvención era un pri- ado por una parte de la nia pública.

cabo el primer reajuste al en el mes de julio de antigüedad fué podada; pe- cer el doctor Alfredo Za- Presidente de la Repú- causas de su creación, dis- mediatamente entrara de vigor, manteniéndola du- tiempo.

la antigüedad fué sufrien- rebajas hasta contar con ación tan nimia que pa- meses sin que los em- con derecho a ella, recibie- solo centavo por ese con-

injusticia produjo el consi- malestar. Resultaba una para el empleado de esta verse preterido a los de- dores del Estado, no obs- uno de los más laboriosos de la República.

las riendas del Poder los revolucionarios, conside- justicia ese emolumento; pe- lidad económica en que fué nación no permitió con- en toda su extensión.

denodada por obtener tan derecho ha sido infruc- el Gobierno del doctor la esperanza extraviada recer al surgir en el ho- la claridad que hace mejores.

so de la República ha recientemente, alrede- asunto, leyes que han fa- los sectores de esta Secre- justicia a los mismos; el resto de la emplea- labora en el mismo De- con idénticas responsa- iguales derechos.

clama por que la justicia alcance y el eco de su llegado al espíritu joven tante a la Cámara, se- Blanco Maceira, que, las angustias del emplea- Comunicaciones, porque él fué, se propone realizar gestiones ante sus de hoy (congresistas) pa- sus compañeros de ayer de esta Secretaría) reci- beneficios otorgados solamen- parte de ellos.

los Conductores de Co- dando los beneficios del por antigüedad si no al- igual a todos los compa- Comunicaciones, pone en el concepto magnífico de la equidad esos dignos y patentiza, honrosamen- que nos amina.

pleados de esta Secretaría aciones, conociendo la ca- intelectual del doctor Macei- conocimiento de las ne- de sus antiguos compañe- ón que nos asiste en esta llevará a feliz término de tan importante pro- los empleados de Comu-

petuosamente de ustedes, empleados de Comunicacio- Gonzalo E. Barnet, Fran- Cuevas, Felipe Ortega, sendo Iglesias, Antonio Be- Cañas, Francisco Uuau, Es- García, Ramón Miró.»

ROBO

da Suárez Noguera, vecina Felicia letra F, denunció a que de su domicilio le ha- una prenda que apreció pesos y la suma en efec- doce pesos que guardaba en No sospecha de per-

Ingelmo

Un par extra...

• El rendimiento de un par extra encontrará en cada par de zapatos Ingelmo. . . . Durante muchos años Ingelmo ha estado dando un valor extra a sus consumidores, —el más bajo costo por día de uso.

De venta en peleterías y en la agencia central:

INGELMO
San Rafael y Consulado

AGENCIAS EN TODA LA ISLA

Con la Emulsión de Scott aumentará usted su resistencia a enfermedades de las vías respiratorias. Revitaliza —y es de resultados rápidos porque se digiere fácilmente.

EMULSION de SCOTT

Rehuse sustitutos. Ningún aceite, emulsión o pastilla tiene las mismas propiedades de Scott.

Trasatlántica Francesa

El Vapor Francés
"CUBA"
Saldrá de la Habana el
24 de Marzo 6 p. m.
directo para
MOBILE
NEW ORLEANS
VERACRUZ

Admitiendo pasaje y carga

Agencia General
O'Reilly y Aguacate.
Tel. M-9881 — Apartado 1090
Cable: Transat

IMPORTANTE: Se expiden tickets de ida y vuelta. Este vapor saldrá al regreso de New Orleans el 6 de Abril directo para la Habana.

MENOR LESIONADO

Al caerle encima la goma de un auto con la cual jugaba en su domicilio, se produjo lesiones de carácter grave Carmen Hernández Barnet, de 5 años de edad y vecina de Cueto, 2.

Motonaves Alemanas Seguras y Rápidas "IBERIA" y "ORINOCO"

SOUTHAMPTON, BOULOGNE S/M y HAMBURGO

Vía Portugal.
ESPAÑA
ABRIL 5,
MAYO 5,
JUNIO 4.
Agencia: Luis Clasing
Edif. HOTEL PLAZA
TEL. M-2580

HAMBURG-AMERIKA LINIE

COMPAÑIA HAMBURGUESA

barcos tienen una tercera clase magnífica con camarotes de 2, 4 y 6 literas.

PASAJES DE ESPAÑA

Esta Compañía se brinda a traer sus familiares de España, pagando Ud. sus pasajes aquí, y reservando pasaje por cable o por carta. Salidas de España a principios de cada mes.

Los pasajeros embarcan en Lisboa y la Compañía paga su pasaje del Puerto español a Lisboa.

CRONICA HABANERA

LA FIESTA DE LA CARIDAD

Nueva recaudación para la Fiesta de la Caridad.

Trátase del aporte magnífico de la señora Gloria Guerra de Beruff Mendieta, bella y gentil esposa del alcalde de la Habana, con su inolvidable baile que tuvo celebración en el teatro «Nacional» la noche del 6 de los corrientes, acto que resultó un extraordinario acontecimiento social y que ha servido, también, para aumentar los fondos que la Corporación Nacional de Asistencia Pública destina al auxilio de los asilos, creches y hospitales que están bajo su tutela.

La señora de Beruff Mendieta entregó a la distinguida dama Mercedes Carballal de Remos, presidenta del Comité Central Organizador de la Fiesta de la Caridad, $3,308.00 que hay que agregar a los $194,885.63, ya recaudados en toda la República.

A juzgar por lo recaudado, que sobrepasó todos los augurios, la señora de Beruff Mendieta laboró con entusiasmo grande, digno de aplauso.

Otra contribución generosa y espontánea a la Fiesta de la Caridad, que debemos aplaudir, es la de la bondadosa señora Mercedes Hernández de Jústiz, que organizó y llevó a cabo una función en el teatro «Fausto», en la mañana del domingo 14 del actual, que ha proporcionado, también, a los fondos de la Fiesta de Caridad la cantidad de ochenta pesos, que fueron entregados a la señora de Remos para su ingreso en la cuenta correspondiente.

La Fiesta de Caridad ha sido un estímulo para la gestión de muy distinguidas y caritativas damas que han laborado con verdadera abnegación y cariño en favor de los necesitados.

EL DOCTOR COSTALES LATATU. El prestigioso y conocido médico, doctor Manuel Costales Latatú, director del hospital «Calixto García», ha trasladado su domicilio para una linda casa edificada en terrenos del hospital.

Allí se halla instalado desde hace varios días en unión de su distinguida esposa Sara San Martín, y de bellísima hija Julia Costales.

MARIO CASTELLANOS.—A consecuencia de un molesto y fuerte ataque de amigdalitis se halla guardando cama desde hace más de dos semanas, el queridísimo amigo y compañero Mario Castellanos y de los Reyes Gavilán, valioso auxiliar de la crónica social de «El Mundo».

Lo asisten dos eminencias cubanas: el doctor Pedro Manuel Souza y el doctor Pedro A. Castillo.

El cronista une sus más fervientes votos a los muchos que se formulan por el restablecimiento del paciente en nuestra sociedad, donde tantas simpatías ha sabido granjearse.

EN EL RIVIERA.—Un gran día el de hoy en el «Riviera».

Se exhibe una hermosa y bella producción que se titula «Amor bajo el fuego», interpretada notablemente por la gran estrella Merle Oberon con la colaboración de Bryan Aherne y Karen Morley.

También se exhibe la deliciosa joya «Ocurrió una tarde», con Frances Lederer e Ida Lupino.

CHEZ ERIC.—De fiesta estuvo el sábado y el lunes el elegante atelier que posee en Prado, 68, altos, el exquisito Eric, con motivo de exhibirse en dichos días la colección del reputado artista del sombrero.

Colección de verano que ha recibido directamente de Paris con las firmas de las casas más reputadas de la Ville Lumiere.

Puede sentirse satisfecho el conocido y afamado artista Eric, de lo selecto, de lo animado de su exposición.

Pocas veces se ha visto mayor y más distinguida concurrencia, lo que demuestra las grandes simpatías que ha sabido captarse en nuestra sociedad aquel experto creador de sombreros.

Nuestras damas allí presentes tuvieron la oportunidad de admirar un valioso conjunto de modelos de las principales firmas de París, entre los cuales se destacaban los aristocráticos sellos de «Reboux», de Suxy, de Rose Descat, de Agnes, de Suzanne Tarbot, de Schiaparelli...

Lindos modelitos todos, que exhibieron con su chic incomparable dos señoritas graciosísimas, Loly Bravo y Maitá Labarrere, y la encantadora Madame Touzet.

Entre la concurrencia a Chez Eric damos algunos nombres:

La Princesa de Ruspoli.
La Condesa de Buenavista.
La Marquesa de Pinar del Río.
La Marquesa de Tiedra.

Matilde Pace de Jover Peralta, esposa del Ministro del Paraguay.

Lolita de Guillois, esposa del Attaché a la Legación Francesa.

Blanca Broch de Díaz Albertini, Celia Comas de Hidalgo Gato, Estela Broch de Torriente, Marie Dufau de Le Mat, Corina García Montes de Aballí, Dolores Domínguez de Alcahud viuda de Armenteros, Dulce María Blanco de Cárdenas y Rosario Ruiz de Ortiz.

María Teresa de Varona.

Carmelina Tarafa de Montalvo, Amalia Simoni de Peláez, Chita Diehl de Pollack, Elisita Silverio de Martínez, Carmela Berenguer viuda de Abascal, Graciela de la Torre de Alonso Pujol.

Chiquitica Armenteros de Zorrilla.

Henriette Le Mat de Labarrere.

Mercy Taquechel de Viñals, Guillermina García Montes de Gómez Waddington, Alicia de Cárdenas de Belt, Herminia Saladrigas de Terry, Conchita Morales de García Montes.

Carmelina Guzmán de Alfonso.

Nena Gamba de Zaldo.

Rosa Perdomo de del Valle, Ofelia Larrea de Colmenares, Elena de Cárdenas de Sardiñas, Carmen Menocal de Dellundée, Ofelia Cabrera de Repilado, Bebita Miyares de Juncadella.

Mrs. Hoyt.
Mrs. Robert.
Mrs. Estrada.

Carmita Oyarzún de Miyares, María Luisa de la Torriente de Sandoval, Victoria Bravo de Quiroga, Conchita Martínez Pedro, Nena Rodríguez de Santeiro, Carmen Martínez Pedro de Gamba.

Mrs. Gutiérrez.
Mrs. L. B. Ross.

Marifta Barrueco de Martínez Pedro, Lola Sánchez de Busto, Corinita Aballí de Castro, Leonor Barraqué, Lolita de la Vega de Maruri, Clara Carreras de Mendieta, Ada Espinosa de García Bango, Ofelia Valdés de Vázquez Bello.

Graciella Heydrich de Valencia.

Juanita Menéndez de Comas, Silvia Silverio de Ceberio, María Cuadra de Miranda, Caridad Grimany.

Ernestina Pola de Bustamante, Margarita Sánchez de Hernández, Aurora Zalduondo de Botifoll, Stenie de Castro de Juliach, Mora Pitt de Manduley, Melba Rosell de la Torre, Fina Loysaga de Barreto, Estela Martínez de Fumagalli.

Madame Levy.
Madame Recalt.
Madame Gardel.
Madame Camy.

Asunción Anglada de Comellas.

Herminia Rodríguez de Bernal, Celia Bernal de Cifuentes, Herminia Bernal de Piñeiro, Esperanza García Echarte de Finlay, Elena Sánchez de Fernández, Gisele Arnold de Brito y Marie Tentou.

Señoritas:

Hortensia de Cárdenas, Estela Santeiro, Rosa María Zaldo, Lolita y Peggy Coroalles, Manolita Bravo, Elena Alfonso.

María Antonia Morales.
Carmita García Montes.

Gloria, María Luisa y Beba Ortiz; Emma Miranda, María Teresa Alonso Pujol, Caridad López Serrano, Cecilia y Conchita Boada, Bebita Lasa, Consuelito Finlay, Carmen y Carina de Posada; Angelita y Adriana Bernal.

Madeleine Labarrere.

Maggy Dufau, Lydia Grimany, Nora Valencia, Bebita y Carmen Busto, Marta Frayde Barraqué, María Victoria Quiroga, Ena Bermúdez, Carola Paneral, Matilde Medina.

Anita Roelandts.

Catalina Jané, Asunción Yánez, Berta Moreno, Cristina Porras, Tita Jané, Estelita Fiallo y Elisa Cruz.

LA CONFERENCIA.—Hoy, miércoles, a las 9 de la noche, se celebrará en el Palacio Municipal la vigésima conferencia de Historia Habanera, correspondiente a la serie de Habaneros Ilustres, que ha organizado el Historiador de la Ciudad, doctor Emilio Roig de Leuchsenring, por iniciativa del Alcalde Municipal, doctor Antonio Beruff Mendieta.

Carlos Rafael Rodríguez, ensayista, conferenciante y periodista que goza ya de justo renombre en nuestro mundo intelectual, ofrecerá un brillantísimo trabajo de investigación y de interpretación histórica, que ha titulado, **José Manuel Mestre, la filosofía en La Habana**, en el que estudia con notable acierto y originalidad uno de los aspectos más interesantes del movimiento filosófico cubano durante el siglo XIX.

La Banda Municipal, dirigida por el maestro Reynoso, ejecutará esa noche u nselecto concierto de música cubana, según el siguiente programa:

1.—Himno Nacional. P. Figueredo.
2.—Lanceros. Víctor Pacheco.
3.—El Pensamiento (Danza) J. White.
4.—Amor y Patria (Criolla), M. Fraga.
5.—Scherzo, I. Cervantes. **(Transcripción de G. Tomás)**
6.—Pot-pourrí, Marín Varona.

EN PRO-ARTE.—Con gran éxito, en su doble aspecto artístico y social, se llevó a efecto ayer en el «Auditorium», exclusivamente para los socios de Pro-Arte Musical, el primer recital de los notables bailarines Yeichi Nimura y Lisan Kay, de fama internacional.

Fué este un acto lucidísimo, que congregó en la hermosa sala del Auditorium a todos los miembros de aquella prestigiosa institución del Vedado.

El espectáculo de la excelente pareja, bello e interesante en todos momentos, conquistó cálidos aplausos de la concurrencia.

Los números, desarrollados con orden y con acierto, fueron acompañados por el magnífico pianista Hubert Carlin.

Hoy será el segundo y último recital de Yeichi Nimura y Lisan Kay.

He aquí el programa:

«Encantamiento», de Granados, por Nimura y Iisan Kay.
«Rito de la Espada», Arreglo. Yeichi Nimura.
«Lluvia en Yedo», de Koskac Yamada, por Lisan Kay.
«La Tierra es un tambor», Percusión. Yeichi Nimura.
«Primeval». Sin acompañamiento. Nimura y Lisan Kay.
«Javanesque». Lily Strickland. Yeichi Nimura.
«Impromptu», de Chopin, por Nimura y Lisan Kay.
«Lucha», de Debussy, por Yeichi Nimura.
«Fantasía», de L. Strickland, por Lisan Kay.
«El gato brujo», de Alda Astori, por Yeichi Nimura.
«El sueño del General Wong», de Alda Astori, por Nimura y Lisan Kay.
«Episodio de la flecha», Percusión. Yeichi Nimura.

RIO CRISTAL.—Grande, completa, la animación que reinó el domingo desde por la mañana en el simpático y bella restaurant garden «Río Cristal».

Innumerables fueron las familias de nuestra sociedad que disfrutaron allí el día, gozando de las delicias de aquel lugar incomparable donde la naturaleza se manifiesta en todo su esplendor.

Hubo el domingo parties diversos para el almuerzo.

Y las visitas se sucedieron durante todo el día.

Nombres conocidos llenan la relación del domingo último en el hermoso Río Cristal.

Encargado de Negocios «ad interim» de los Estados Unidos Mr. Mathews tenía como invitado al prominente hombre de negocios americano Mr. Nathan Shaws.

Un grupo de matrimonios: Federico Porro Orfila y Adela de Porro Orfila, Lorenzo Beltrán y Esther Fernández de Beltrán, Pedro Rodríguez Fuentes y Gloria Marban de Rodríguez Fuentes, Frank Seigle y Cuca Herrero de Seigle, Eduardo Beltrán y María Amalia Marbán de Beltrán y la señora Augusta de la Cova de Ramírez León.

El doctor Carlos Martínez Vison y señora Cuchuca Barraqué de Martínez, las señoras Leonor Barraqué y Lolita Barraqué de del Monte y las señoritas Isabel Llansó, Irene Pagliery, Mercy Llansó, Marta de Arcos y Martha Fray de Barraqué. El señor Alex Roberts y señora May Gutiérrez de Roberts con el doctor Felipe Domínguez Gari y señora Americana A. Domínguez Gari. Oscar Fonts y Nancy Boullosa de Fonts, Mr. y Mrs. Stewart Mac Donald, Mary y Nancy Fnts, M. Wilson.

El doctor Adolfo Delgado y Luisa Angulo de Delgado.

Regina Truffin viuda de Vázquez Bello y el señor Robert B. Hartman.

El señor Agustín Maristany y familia.

El doctor Guillermo Castellví y Cristina Fernández de Castellví con Loló Goytizolo y Billy Castellví y Cristina Castellví y este cronista.

Estela Fernández y J. M. Cartaya, Juanita Alonso y Lorenzo Astorga y Bebita Suárez y José Avila.

El señor Alexander Fishmann y señora y Mr. S. Siekles y señora.

El señor Benito Collada, propietario del «Chicos» de New York, con Mr. y Mrs. Manuel Díaz.

La señora Evangelina Spring, señora Pujol de Someillán, señora Pujol de Prats, la señora Lolina López y el señor Francisco Freyre.

Y por último el escultor Aldo Gamba.

Radio Emerson

EL CONTROL DEL MUNDO

EXPOSICION Y VENTA:
AL CONTADO Y A PLAZOS

R. CARRERAS Y Cía.
Prado 115

La casa ROS y NOVOA
Ave. de Italia 94

Suc. de GONZALEZ Y CERVERA Neptuno 113

LA MAISON POUPEE
Neptuno 60

GARCIA RIOS y Cía.
Ave. de Italia 29-A

THE STAR
Suárez 50

CASA OROZCO
Neptuno 101

TEME POR SU HIJA

Adela Prieto Cano, de Antón Recio 35, denunció en la Secreta que su hija Gloria Felipe, salió en días pasados hacia la capital de la provincia de Pinar del Río, en unión de unas amigas con objeto de buscar trabajo y como no ha regresado teme le ocurriera alguna desgracia.

Salidas

Salieron ayer el «Tillie Lykes» para Cristóbal, el «Joseph R. Parrot» para Port Everglades, el «General Tosca» para Belize, el «Staterdam» para New York, el «Pluto», para Jacksonville, el «Siboney» para Progreso, el «Cuba» para Key West, el «Seatrain New York», para New York, el «Santa Marta» para Cristóbal, el «Pennsylvania» para San Francisco, el «Florida» para Miami y el alemán «New York» para New York.

ABRAHAM ORTEGA.—En días pasados celebró su santo el señor Abraham Ortega alto funcionario de la Aduana.

Llegue hasta él, un saludo.

Luis DE POSADA.

QUEMADURAS

Esther Ferrer Varela, de un año de edad y vecina de Armas, 30, sufrió quemaduras de carácter grave al caérsele por encima un jarro que contenía agua hirviente.

UN RECLAMADO

José García Hornillos, chofer y vecino de Pasaje Norte número 9, fué detenido por reclamarlo el Juez Correccional de la Sección Cuarta, quedando en libertad mediante fianza que prestó.

LESIONADO

Salvador Enríquez San Martín, vecino de Carmen, 43, sufrió lesiones de carácter menos grave al darle tranque a un motor de petróleo que está instalado en la casa Durege número 83.

Vendió un Circo y no se lo pagaron

Emilio López Hernández, de 44 años, vecino de Fernandina 83, denunció que tenía un Circo de su propiedad, el que vendió a Rafael González González, vecino de Ayestarán 9, el cual lo ha vendido, y como no le ha pagado, se considera estafado en la cantidad de cien pesos.

EN SUS CASAS

Casualmente se ocasionaron lesiones de carácter menos grave en sus respectivos domicilios Santos García Oviedo, vecino del reparto Las Yaguas, y Gilberto Sariegüo Fernández, con domicilio en Durege, 21.

ESTAFA

John Haprow, natural de Rusia, de 39 años de edad y vecino de Amistad, 28, fué acusado de haber ingerido bebidas por valor de cinco pesos en el cabaret «Miami», negándose a abonar su importe.

Reclamados por la Justicia

El vigilante Rodolfo Martínez, detuvo a Pedro Durañona Durañona, vecino de Real 18, y a Tomás Díaz Sánchez, de Real 35, por estar reclamados por el Juzgado Correccional de Marianao y el Juzgado de la Tercera Sección. Los acusados ingresaron en el Vivac.

TRABAJARA EL JUEVES LA OFICINA RECAUDADORA DE LA CAJA DE MATERNIDAD

El doctor Salvador Juncadella, Secretario de la Junta Administrativa de la Caja de Maternidad, comunicó ayer a los repórters que, no obstante la festividad de Semana Santa, mañana jueves laborará la Oficina de Recaudación de la Caja. Ello, a causa de que el día 25 es el día en que vence el plazo para que los contribuyentes puedan hacer sus pagos sin recargos.

Los cheques a las obreras acogidas a los beneficios de Maternidad serán entregados el sábado próximo.

COACCION

Cristina Lores Gómez, vecina de la habitación número 2, de la casa Tamarindo, 58, acusó al propietario de dicha casa, nombrado Alfonso Suárez Suárez, de haberla demandado en desahucio por falta de pago y suprimirle el flúido eléctrico.

M.E.C.D. 2016

EL MAS RARO BLOQUEO EN LA HISTORIA DEL MUNDO COMENZO EL 13 DE MARZO EN TORNO DE ESPAÑA

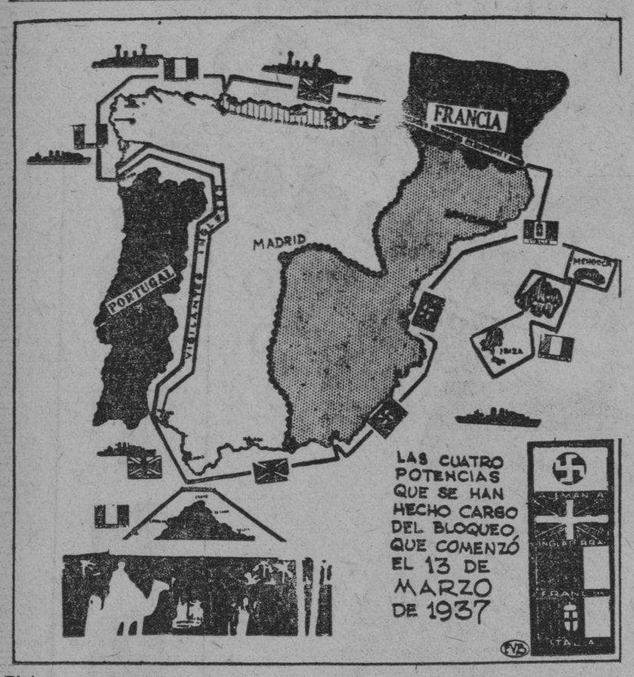

Pictograma que indica la división de zonas de las patrullas de las cuatro escuadras que participan en el bloqueo. En los Pirineos, la vigilancia está a cargo de inspectores holandeses, escandinavos y suizos; en la frontera de Portugal, de inspectores ingleses.

Cómo Lord Plymouth piloteó al Comité de los Veintisiete desde la no intervención convenida el 28 de agosto, hasta el control directo que acaba de establecerse. El contrabando de material humano y la tarea de los inspectores suizos, suecos y holandeses en los Pirineos.

(De nuestro corresponsal)

El más extraño bloqueo, único en la historia del mundo, se inició a la medianoche del sábado 13 de marzo.

Las cuatro escuadras que participan en él no pertenecen a países aliados. Por el contrario, están en aguda rivalidad y se vigilan llenas de suspicacias. La nación bloqueada no está en guerra con ninguna de las bloqueadoras. Lejos de eso, las cuatro tratan por este curioso medio de imponer la neutralidad que han declarado y actúan por delegación de un areópago diplomático, el Comité de no Intervención de Londres, en que veintisiete naciones participan aunque sólo veintiseis han estado en el hecho representadas.

Los bloqueos han sido siempre un elemento de guerra encaminado a someter a una nación privándola de medios de abastecimiento. El bloqueo internacional a que España queda sometida parece más bien un cuadrilátero de esos que se tienden en torno del ring en un match de box para aislar a los combatientes y facilitar al público el disfrute del espectáculo.

Las naciones encargadas del bloqueo habían convenido hace mucho tiempo en no enviar voluntarios ni elementos de guerra a España. Les habría bastado, en consecuencia, con cumplir su promesa. Así pues, el bloqueo que acaba de establecerse, más que un bloqueo de España es un bloqueo de las propias naciones que lo imponen, puesto que tiene por objeto vigilar que ellas mismas cumplan su palabra de no aprovisionar a los bandos combatientes.

Tanto es éste un bloqueo para vigilar a Inglaterra, Alemania, Francia e Italia más que a España, que no se ajustará a ninguna de las leyes fundamentales del bloqueo. Los buques sospechosos no serán registrados. Las patrullas no tendrán más misión que informar al Comité de Londres de las violaciones del compromiso de neutralidad por parte de las naciones representadas en el Comité a fin de que éste lo ponga en conocimiento de la nación respectiva.

Y para que no haya fin a las paradojas, los barcos encargados de este bloqueo, que tiene por objeto acelerar el fin de las hostilidades en España, tienen orden de no molestar a los barcos de los gobiernistas o rebeldes aunque transporten municiones y tropas. Tan seguros están los patrullantes de la absoluta falta de imparcialidad de que están animados que las partes de la costa en poder del gobierno están vigiladas por barcos alemanes e ingleses y las ocupadas por los rebeldes por barcos ingleses y franceses.

Por fin el comandante en jefe del bloqueo es un almirante de una escuadra, la holandesa, que no participa en el bloqueo. Ha recaído ese honor sobre el almirante . H. Van Dulm que fué en un tiempo comandante de la flota holandesa de Oriente, quien ha encargado a sus conciudadanos el almirante Oliver y el coronel Lunn del patrullaje naval y terrestre respectivamente.

Así la política de no intervención», propuesta por Francia el 3 de agosto de 1936 que dió lugar después de complicadas negociaciones a la creación del no menos complicado Comité de los Veintisiete en Londres, ha sido reemplazada al fin por una política de «control directo». Lo que la Liga de las Naciones no pudo hacer en la guerra de Africa, a pesar de que la autoriza su Estatuto de Sanciones, lo está realizando un comité que no tiene estatuto alguno.

El típicamente aristócrata británico, Lord Plymouth, subsecretario del Foreign Office, ha presidido el Comité de no Intervención desde el día 9 de septiembre, en que se constituyó, y lo piloteó a través de horribles tempestades que a ratos casi degeneraron en pugilatos entre los diplomáticos, hasta esta solución del bloqueo, que mejor podría llamarse de «autovigilancia» aplicada por las potencias a ellas mismas.

El acuerdo de no intervención fué firmado en Londres el 28 de agosto de 1936. De las cinco potencias más directamente interesadas la única que lo ha cumplido, acaso porque todavía no acaba de darse cuenta de qué es lo que le conviene más que triunfe en España, es Inglaterra; en menor escala Francia y así sucesivamente, han ayudado a los bandos combatientes. Nos referimos a las potencias europeas, que en realidad hacen en España su propio juego de intereses. En verdad el país que más efectivamente ha acudido en auxilio de una de las partes en la guerra civil ha sido México.

En el mes que siguió a la firma del convenio de no intervención Alemania e Italia vaciaron hombres, artillería y aeroplanos del lado de los rebeldes y Rusia del lado del gobierno hasta equiparar a los auxilios rivales. En ese mismo mes pasaron miles de voluntarios franceses al lado del gobierno y de portugueses al de Franco.

En total Alemania ha enviado unos quince mil hombres armados y aperrechados a Franco, con sus jefes y oficiales y escuadrillas enteras de aeroplanos. Italia envió el primer contingente de tropas, las que al mando del coronel Rossi invadieron Mallorca y prácticamente tomaron la isla de Ibiza, del gobierno, para entregarla a Franco. En lo que va corrido del año 1937 Italia desembarcó más de cuarenta mil hombres armados por ella y pagados por ella en España. Con el ejército del gobierno de Valencia pelean extranjeros de todas las nacionalidades imaginables, rusos, franceses, ingleses, alemanes, italianos, polacos, húngaros, siameses, chinos y unas cuantas brigadas de latinoamericanos.

Otra característica única del bloqueo internacional en España es que tiene por objeto principal evitar el «contrabando humano», la entrada de «voluntarios». La tarea más difícil será sin duda la de los inspectores suecos, holandeses y suizos que estarán destacados en los Pirineos. La corriente de voluntarios franceses ha alimentado de manera continua las filas del gobierno. En el Sur de Francia se ha improvisado una verdadera industria, la del contrabando de material humano. Los pescadores de Port Saint Laurent y Banluys hacen mucho más negocio por estos días en este ramo que en el de pescado. Conocen los secretos de la costa y saben cómo depositar su carga en salvo si se les paga bien. Los guías hacen igual negocio en los Pirineos y los aviones que parten de Tolosa con docenas de voluntarios a España no son un misterio para nadie.

Los jueces no han enviado datos para las estadísticas

No obstante las reiteradas peticiones de la Comisión no han remitido los informes

Celebró ayer su acostumbrada sesión ordinaria el Consejo Nacional de Estadísticas, bajo la presidencia del Director de ese Ramo, señor Tomás Castañeda y con la asistencia de los comisionados y jefes de sección correspondientes, actuando como secretario el doctor Juan de Dios García Kohly.

Abierta la sesión, se procedió a dar lectura al acta de la sesión anterior que fué aprobada por unanimidad, dando cuenta inmediatamente el secretario con la designación que, como delegado ante el Consejo, ha hecho en favor del señor Roger LeFebure, el Instituto Cubano de Estabilización del Café, para que actúe en los asuntos de carácter estadístico que, con relación a ese organismo, se presenten al Consejo.

Después se acordó citar al señor Antonio E. Casabuena, delegado de la Secretaría de Comercio ante el el Consejo, para deliberar de acuerdo con los jefes de sección, respecivos, sobre la conferencia de las estadísticas correspondientes a la Secretaría que representa.

El comisionado, señor Domingo Espino, propone que por el Jefe de la Sección respertiva se cambien impresiones con el delegado de la Secretaría de Agricultura, a efecto de obtener que se mantengan las mismas especificaciones que se hacían de la producción nacional del café hasta 1934, sin perjuicio de que la Secretaría aludida adicione o aumente con otros detalles, sus informes relativos, pero sin prescindir de los detalles que se han venido consignando, proposición ésta que fué aprobada por el Consejo.

El mismo comisionado, señor Espino, en su carácter de delegado para la fiscalización y dirección de los trabajos estadísticos que se realizan en la Sección de Demografía, informó que para obtener los datos que faltan para terminar la información demográfica de 1935, se solicitaron éstos por la vía telegráfica, a los jueces municipales que aún no los habían suministrado, y como no todos dichos jueces atendieron la expresada petición, convendría extremar una gestión cerca de las altas autoridades del Ramo para que éstas recomienden el cumplimiento de tales envíos, en la seguridad de ser atendidos por los señores jueces que aún no han rendido sus informaciones. El Consejo acordó de conformidad la expresada solicitud.

El presidente leyó el escrito por él dirigido como Director General de Estadísticas, al señor Secretario de Hacienda, dando cuenta de los trabajos realizados en el último período semestral, en cuyo escrito dedica frases encomiásticas a la labor del Consejo y enumera los trabajos de las distintas secciones de la Dirección. El Consejo quedó enterado.

Igualmente fué leído otro escrito dirigido a la Dirección correspondiente, en relación con la promulgación del Reglamento para la aplicación de la Ley número 23, quedando de ello enterado el Consejo.

El jefe de la Sección de Demografía doctor Barroso, informó que se están terminando los cuadros estadísticos relativos a los porpiedad en lo referente a robos y hurtos, de acuerdo con los datos suministrados por la Policía Nacional; y por último se procedió a discutir el articulado del Reglamento de orden interior, porque ha de regirse el Consejo Nacional de Estadística, quedando aprobado después de hacérsele algunas modificaciones.

CARCAJADAS

Hombre, sí: ese aumento que se proyecta (siempre que no sea de trabajo, como dice Nipso) a los carteros rurales, es justo. Porque ya los hay que, como el cochero del cuento, no saben si ganan veinte pesos al año o un peso cada veinte años.

Y la duda es horrible.

Eso de que la duda es horrible, lo saben las señoras, cuando temen que se les desprenda el tacón por no haber comprado sus zapatos en una de las tres casas que tienen la exclusiva de la patente «Soporte 9263», por ejemplo, en la peletería «Miami» de Neptuno y San Nicolás. Y a cada paso van diciendo: Sí; no; quizás. Hasta que, ¡zas!: se quedan sin tacón.

Parece que va a crearse un cuerpo de vigilancia que evite la «fuga» de locos de Mazorra que no es tal fuga, sino que, locamente, al terminar el trabajo, se pierden.

Pero no hace falta tal vigilancia; es cuestión de enseñarles. Se les dice: —Hijos míos, fijaos bien. La casa está allí, donde se come, mal, pero se come gratis. No os perdáis porque el que salga, y se encuentre con «los externos», se queda sin comer. ¡No hagáis locuras, hijos míos!

Y ni uno sale.

Esto de tener que «sacarle punta» a todo es un jaleo que yo me traigo diariamente; ¡y a veces tengo que sacarle punta a cada «bola»...! Pero esta vez no; porque esta vez anuncio a ustedes que las mejores agujas de máquina de coser son las «Simanco» de la Singerman Factory Co., y, como comprenderán, a una aguja no tengo que sacarle punta; porque ya la tiene.

PERFUMES FINOS «DUQUESA OLGA».

A los chicos del reformatorio de Guanajay les darán los instrumentos viejos, desechados por inservibles, de la Banda Municipal.

Instrumentos malos a los chicos malos. Y a lo mejor hacen música buena.

Por lo pronto puede asegurarse que la banda de Guanajay está llamada a hacer mucho ruido.

Hombre sí: en San Juan y Martínez se instalará la Fábrica Nacional de Tabacos y Cigarros para atracción del turismo. A ver si logramos que los turistas fumen cigarros cubanos, que los tenemos como «La Competidora Gaditana» superiores y, no obstante, es elegante fumar los de los turistas. A ver si, en recíprocidad, los turistas fuman «La Competidora Gaditana».

Ana María Borrero, la talentosa guía de la elegancia y elegante escritora, ha sido honrada por el Municipio, junta con el educador Ramón Rosainz, con la Medalla de Oro de la Ciudad.

Y no digo que, al honrarlos, también resulta honrado el Municipio, porque ya sabemos lo que es la Política y hay mucha gente que no lo iba a creer.

Parece que se trata de crear una Comisión de damas para dar desayuno a los vendedores de periódicos, y nos parece muy bien. Pero que sea un desayuno adecuado para la infancia, sin posibilidad de vidrio molido, tachuelas y artículos de ferretería. Por ejemplo de leche con densada «La Lechera» que es lo que recomiendan los médicos para los chicos. Aunque sean grandes.

Un niño que se tragó una peseta, ha devuelto quince centavos.

No cabe duda que el muchacho ha podido hacer esa devolución porque cambió la peseta.

Parece que van a poner una farola monumental en el Parque «Maine», donde lucirá muy bien. Porque las farolas son para eso; para lucir.

Bueno, pues ponga cada uno siquiera una lámpara en la sala, que las hay monumentales también, en «El Palacio de Cristal», de Neptuno y Campanario y podrán decir que tienen una lámpara del palacio (de cristal).

La Secretaría de Estado trasladó a la de Sanidad la invitación que se hace a Cuba para el Congreso antialcohólico del Gobierno de Polonia.

Hay que ir, porque aquí a cada rato vemos gente que coge su «chispa» (vulgo «jaladura») y ya hemos visto los resultados que puede traer una chispa. La reciente catástrofe de New London fué por eso: porque el gas cogió una chispa, como cualquier turista.

Bueno pues nada, que el Observatorio anunció descensos de temperatura y ya estamos sudando. Así que no es cosa de esperar más; hay que hacerse la ropita de verano porque se acabaron las frescuras. Precisamente se puede aprovechar la ganga de «Havana Sport» le elegante sastrería de Monte frente a Amistad, que hace trajes a la medida, de muselina desde $20.00.

El doctor Verdeja ha dicho que «vale más un plan malo que ninguno», y nos parece muy bien, sí señor.

Sobre todo, que cuando no hay ningún plan, siempre se impone el plan de machete. Que es bien malo; y sin embargo...

Además, que la falta de plan es nuncio de plan-cha. Y no se trata de las planchas mecánicas, maravillosas, de la tintorería y lavandería «Le Grande París» de Neptuno 144 (teléfono A-6927) que deja los fluses como nuevos, sino de esas otras «planchas» que se tiran a diario los que, sin planes, y «peces» o ignorantes, quieren hacer el milagro del plan y de los «peces».

El Ex-Presidente Barnet invitó al Coronel Batista al banquete que se ofrecerá a la Misión Francesa.

Nada, que este Presidente no descansa nunca; siempre tiene algo sobre la mesa.

Es de esperarse que al Honorable Ex-Presidente cubo-catalán, o catalo-cubano (de todos modos muy fea la combinación) no olvide que en el banquete a la Misión francesa debe prestigiar la industria cubana, lo cual es también una buena misión. Y debe dar, finalmente, unos buenos tabacos «Partagás» para que vean los franceses qué humos nos gastamos por aquí.

Ahora ha aparecido otro timo; el de la fotografía. Un titulado agente recorre las casas, cobra por adelantado tres pesos, y no aparece con la fotografía.

Pero aparece el guardia, se lleva al agente fotográfico y éste, ahora, ¡ofrece un cuadro en la cárcel...!

A las señoras las preocupa siempre dónde va el marido por la noche, y dónde van ellas a comprar la ropa este verano porque, igualmente, tienen el temor de que las engañen. Y una preocupación se la quito yo en el acto: vayan a la Casa Martínez de Muralla y Villegas. Allí encontrarán el crepé corrugado, los chifones estampados, etc. Lo que no encontrarán es el marido.

A los corredores de Aduana se les dará un distintivo, consistente en un escudo de la Habana.

En cuanto se enteren los corredores van a ir a buscar el distintivo, corriendo. Como es su obligación.

Y al corredor que llegue primero, que le den una copa, que como sea de aperitivo «Dubonnet Gato» o del famoso vino de Oporto «Constantino», se pondrá contentísimo. Y si se la dan de champán «Pommery y Greno» ya no será contento; será júbilo. La Casa «Recalt» de Obispo cuatro y medio será la del obsequio, porque es la que importa esas exquisiteces.

Con esto y con la emoción que nos llega de Europa, terminamos. Alemania dice que no tolerará el comunismo en Francia; y los comunistas franceses dicen que no tolerarán el fascismo en Alemania. Y, con tanta intolerancia, la cosa se pone intolerable.

Y nosotros, entre tanto, dando «CARCAJADAS». Somos unos jocosos.

JOTA ARIS

Carta del Capitán señor Miranda, Jefe de la Sección de Tránsito, al escritor Don Luis de Oteyza

Con motivo de unas consideraciones contenidas en el «Epistolario» de don Luis de Oteyza correspondiente al pasado día 10, el capitán Alvaro Miranda Proenza, jefe de la Sección de Tránsito de la Policía Nacional, nos remite la siguiente misiva:

Habana, marzo 22"37.

Sr. Luis de Oteyza.

La Habana.

Muy señor mío:

Su epístola de fecha 10 del actual, me ha hecho meditar mucho, especulando sobre la feliz coincidencia de su llegada a Cuba, el día 13 de diciembre último, y su preguntita inquiriendo de mí le informe si tenemos más de 14 automóviles.

Apenas desembarcó, observó usted que todos los vehículos, los 14 circulados en nota oficial, los 14 mil, los 28 mil y un poquito más que circulan por la capital, van excesivamente de prisa, por lo cual, de acuerdo con su apreciación particular, afirma que todos los choferes tienen aquí la obsesión de correr. Será tal vez porque estamos en la época de la **velocidad.**

En el párrafo 6 de su carta, dice: «Castiguen—no a 14 automóviles—castiguen a todos los que haya, pues todos, absolutamente todos, se merecen el castigo. ¡A ver si se puede vivir aquí!».

De paso, dejemos aclarado que aquí puede vivir todo el mundo, todo el que quiere, tranquilamente. Todo el que llega, vive y quizás, como en el caso de usted, con más miedo a los automóviles, pero un poquito más sabroso que en sus travesías por las selvas de Medina-Ros y en el Sahara; y, sin duda, mejor que vivió usted los últimos días del pasado año, hasta pasar la frontera...

Entrando en materia, usted, que es un hombre de talento, intelectual y periodista epistolario; usted, que nos viene como enviado del cielo, sugiéranos una manera inteligente de complacerlo en eso de castigar los automóviles... Estaremosle agradecidos.

El coronel José E. Pedraza, jefe de la Policía Nacional, y cuantos estamos a sus órdenes, trabajamos afanosamente—a veces sin descanso—gracias a lo cual ha podido calificar usted a nuestra capital de ciudad **pacífica**; reconocimiento que nos honra, por lo espontáneo.

Para transportar modernamente miles de personas al centro de una ciudad antigua y devolverlas a sus hogares—todo en unos minutos—estudiamos día por día, medidas que serán gradualmente llevadas a la práctica. Tenemos programas que desarrollamos, iniciándolos en la Escuela Pública—planes educativos—hasta la creación de Cortes Especiales de Tráfico, Sistemas de Seguridad, etc.

Imponemos, también, un regular número de multas, para controlar en cierto modo a los imprudentes. Desde su arribo a nuestras hospitalarias playas, la Sección de Tránsito ha cursado, mensualmente, un promedio de **dos mil**, además de las catorce que usted leyó y recontó.

Su idea de castigar a todos los choferes, no es una buena idea; acabarían por arrollarlo, en justa reciprocidad. Y quienes lo vivimos de cerca, sabemos cuánto debemos a esos hombres que queman energías y salud detrás de los timones. Nuestra tarea consiste en ayudarlos, controlándolos en beneficio de todos; y día llegará en que no castiguemos a ninguno. Tales son los propósitos que animan al Cuerpo de la Policía.

En breve será ensayado un **sistema de tráfico.** Cediéndonos del espacio de su epístola diaria dos pulgadas, las utilizaremos en divulgar los planes de dicho **sistema, beneficioso** a miles de vidas y a la suya. Así, podrá transitar Prado 41 a Prado 103, y por esas calles de Dios, sin riesgos para su valiosa humanidad.

Deseándole larga vida, queda a sus órdenes,

«Por la Libertad de Cuba»
Alvaro Miranda Proenza,
Capitán-jefe de la Sección de Tránsito. D. C. Policía Nacional.

UNA ACLARACION DE LOS CONSEJEROS DE MATANZAS

Una comisión de consejeros provinciales de Matanzas, presidida por el doctor Alborná, visitó ayer tarde la redacción del DIARIO para exponernos, en lo referente a los perjuicios que en la burocracia puede causar la nivelación del Presupuesto del Gobierno matancero, que dicho Consejo Provincial no ha hecho más, al nivelar los ingresos con los egresos, que ceñirse al cumplimiento de una circular de la Secretaría de Gobernación que les fué trasmitida por conducto del propio Gobernador de la provincia, doctor Delgado.

No es el ánimo de los consejeros provinciales de Matanzas causar perjuicio alguno a la empleomanía de aquel Gobierno, y buena prueba de ello la ofrecen las conferencias que han celebrado con el Secretario de Gobernación, para recabar de éste que los autorice a hacer un Presupuesto para cumplir el cual, no sea preciso decretar cesantías.

UN BUSTO DE JUAN GUALBERTO

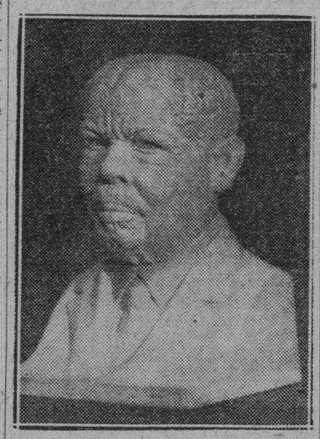

A. A. Naranjo, «El Maestro», Oleo.

Andrés Alvarez Naranjo, joven escultor de positivo mérito, tiene en su contra para triunfar en estos tiempos de petulancia y arrivismo, el inconveniente de su modestia, la verdad de su arte y un espíritu de rebeldía que no se aviene con las reverencias ante quienes el azar ha hecho ocasionalmente poderosos.

Me presentó a Alvarez Naranjo en la redacción de El País, Dihigo, el más activo de los militantes en la familia que tiene por emblema la rueda dentada, médico, radiólogo y literato, una tarde que en compañía del representante Sr. Ducassi hacia una visita a Fizzi de Porras; y de solo cambiar unas palabras con el artista saqué la conclusión que hoy mantengo, de que vive en Alvarez Naranjo un escultor de cuerpo entero, que si aún no ha producido obras que lo consagren, ha hecho lo suficiente para que se le tenga en el número de los artífices del cincel, la talla y el modelado, y mucho más, desde luego, que ciertos amasadores de barro que se tienen por genios, y a los cuales, prodigándoles elogios sin justicia ni medida, críticos tan faltos de pudor como horros de conocimientos, les han llenado la cabeza de humo, haciéndoles creer que Rodín, Julio Antonio o Moisés Huerta, son pequeños a su lado.

Alvarez Naranjo, ha hecho un busto monumental del gran patricio Juan Gualberto Gómez, obra que puede apreciar el lector en la fotografía que ilustra este trabajo y que no ha complacido del todo, a los que buscan en el cuadro o en la escultura la exactitud del parecido entre el modelo y la obra, pero a los que saben ver, a los que no miran solo co nlos ojos de la cara, ha de parecerles el busto del famoso polemista, por el gesto de rebeldía que acusa su rostro de líneas enérgicas a trazos de espátula, un acabado retrato espiritual del incompatible demócrata, que lo mismo en los campos de Ibarra, que en el presidio de Ceuta, en su vivir de periodista en Madrid, que en sus días de oposicionista a gobiernos de la República, rebeló en su faz, hecha a resistir las más encontradas impresiones, ese sello característico de resolución, que ha puesto Alvarez en la figura acabada del hermano de Martí, el mulato insigne que me dijera un día «aquí fué donde me he sentido más hombres»— y era un 24 de Febrero,— ante la casa de vivienda de la finca «La Ignacia», donde por primera vez en la guerra del 95 flameó al viento la bandera de la estrella solitaria. La obra de Andrés Alvarez Naranjo, busto soberbio del indómito revolucionario, tiene, por sus rasgos de violencia, esa belleza tratos; y hay tal energía en los detalles y en el todo de la cabeza de Juan Gualberto, que aún los que no nonocieran en persona ni históricamente al personaje plasmado, los que ignoren a Cuba, hallarían en ese busto los rasgos acusadores de un tesonero carácter.

Le hubiera sido más fácil a este joven escultor, haber hecho una bonita cabeza de Juan Gualberto, puliendo el contorno y suavizando las líneas para elegantizar el conjunto, que animar el barro dándoles vida a los ojos que iluminan la figura, pero Alvarez Naranjo, no ha buscado en la obra modelada lo plástico, que es un sector de la belleza, sino la verdad, el modo psíquico de ser el personaje y a fe que esto ha sido perfectamente logrado.

Para coronar con él un monumento, fué modelado el busto del insigne mulato, no para exhibirlo como bibelot o filigrana en el ángulo de una galería; y así hay que mirar la obra de Alvarez Naranjo, cuya altura es de 0.60 centímetros, que estéticamente, exige para su instalación un pedestal de cuatro metros, y si el Gobierno de Cuba, como lo merece por su vida de sacrificios a la patria el gran ciudadano desaparecido, le rindiera ese tributo, se haría justicia con ello, a un joven que la merece como artista, y al que se combate por honrado.

Corpus Iraeta Lecuona.

ARTISTICO TAPETE DE SEDA CONFECCIONADO EN SAN LUIS, ORIENTE

El Inspector Municipal de San Luis, Oriente, ha remitido a la Oficina de la Seda de la Secretaría de Agricultura un artístico tapete de mesa, realizado en terciopelo negro, con adorno y flores imitados con capullos de gusanos de seda en oro y blanco.

Dicho trabajo, sencillo, fácil y de un gusto exquisito, ha sido confeccionado en dicho pueblo oriental; y se está exhibiendo en la Exposición de la referida Oficina.

Marcas de ganado

Han solicitado marcas como ganaderos en la Secretaría de Agricultura los señores Armando Fernández, Pedro García, Francisco González, Manuel Dago Fernández, Juan José Castañeda, Nicolás Asar, Roger Ramírez y Cía y Constantino García.

DEL BARRIO ESTABLECE DEMANDA DE DIVORCIO CONTRA HELEN COSTELLO

El Juez de Primera Instancia del Sur dictó providencia ayer, ante el Secretario señor José Gárate, admitiendo la demanda de divorcio establecida por Arturo del Barrio y Dunbar contra Helen Costello.

Por medio de dicha providencia se confiere traslado de la demanda a la demandada, a la que se emplaza para que, dentro del término de nueve días, se persone en los autos y conteste la demanda.

Como se sabe, Helen Costello es una connotada artista cinematográfica, hermana de la famosa Dolores Costello.

Hace años contrajo matrimonio con el joven Del Barrio, quien fué uno de los iniciadores en Cuba de la industria del cine.

CASUAL

En el primer centro de socorros fué asistido de lesiones graves Bernardo Travieso Moreno, de Campanario 207, que sufrió en su domicilio al resbalar y caer al pavimento.

Empleados de Correos piden la reposición

Solicitan del Secretario que haga cumplir la orden de la Com. de Servicio Civil

Celebró una extensa entrevista con el Secretario de Comunicaciones, señor Melanio Díaz Soto, una comisión de empleados cesantes que han sido mandados a reponer por la Comisión del Servicio Civil, integrada por los señores Luis Felipe Bravo, Esteban Rodríguez, Adalberto Ferrer, Carlos Rincón, Antonio Recio y Máximo García, los cuales, después de darle a conocer los motivos de la visita, le hicieron entrega de un memorándum relacionado con sus reposiciones ordenadas por la citada Comisión.

El señor Melanio Díaz, Secretario del ramo, prometió estudiar detenidamente el asunto y llevarlo después de resuelto a Consejo de Secretarios, para reintegrarlos en los cargos que desempeñaban al ser declarados cesantes, pues estima ello un acto de deber y de justicia.

Felicitan a la Secretaría

El doctor J. L. Coll Torres, abogado de Camagüey a nombre de sus representantes los señores Valvey Co., dirige un escrito al Jefe del Departamento de Inspección y Vigilancia, señor Ramón Linares, expresando su gratitud en la investigación referente al extravío del check del Estado, número 790031 por valor de $53.65 depositado en el Correo de Baire-Oriente, con destino al señor Pedro Romañac, enviado en una carta corriente, habiendo obtenido el reintegro del referido check a pesar de haberse presentado la reclamación con alguna tardanza.

Pago al Correo Americano

Por acuerdo del Secretario de Comunicaciones, señor Melanio Díaz Soto, se ha ordenado el pago de $38.000 a la Administración Postal de los Estados Unidos de América, por el intercambio de Giros Postales entre ambos países.

La Resolución 273 se aplicará en los casos pre-natales

La Junta de Maternidad Obrera de La Habana se dirige en ese sentido al Secretario del Trabajo

La Junta de Maternidad Obrera de la Habana ha aceptado la proposición hecha por la señora Pilar Jorge de Tella, Vocal de dicho organismo, sn el sentido de que la Resolución número 273, de la Secretaría del Trabajo en la que se exige que toda obrera que solicite el seguro de maternidad debe acreditar haber trabajado 130 días, en un período de dos años o haber devengado en igual período de tiempo, $104.00 moneda oficial y tributado al Fondo de Maternidad, se aplique sólo en cuanto a la indemnización pre-natal, no en cuanto a la post-natal, toda vez que el Decreto-Ley 781, sobre Maternidad, prohibe a los patronos dar trabajo a la mujer durante el período de seis semanas posteriores al alumbramiento y la mujer trabajadora, tiene, por mandato de la Ley que dejar de trabajar las seis semanas posteriores al parto, que es el período de tiempo en que el Seguro de Maternidad la ampara.

Las razones expuestas por la señora Pilar Jorge de Tella fueron tan contundentes que su moción fué aprobada, como dejamos dicho, acordándose por la Junta dirigirse al Secretario del Trabajo a fin de que los preceptos de la Resolución 273 se apliquen solamente en los casos prenatales, prohibiéndoseles el trabajo a las obreras solamente las seis semanas posteriores al alumbramiento, pero no antes de éste.

Las tarifas de los obreros del tabaco

En la sesión celebrada ayer por la Subcomisión de la Industria Tabacalera, dependiente de la Comisión Nacional de Salarios Mínimos, se dieron a conocer las distintas observaciones hechas por las organizaciones de la industria tabacalera sobre el problema de la tarifa a los obreros de la misma.

Según se nos informó, la referida Subcomisión estudiará todas las sugerencias hechas para, finalmente, ilustrar a la Comisión Nacional sobre la materia.

LA ASOCIACION FARMACEUTICA Y EL SR. JOSE CAPOTE DIAZ

El doctor Ernesto E. Trelles, jefe de redacción de la «Revista Farmacéutica de Cuba», nos ruega hagamos constar que por la Junta de Gobierno de la Asociación Farmacéutica Nacional se ha logrado la reincorporación al seno de la misma del prestigioso colega ex Secretario doctor José Capote Díaz, que se mantenía distanciado por razones personales.

Complacido.

Notas de "El Encanto"

NUESTRO CONCIERTO DE HOY

De 9 a 10 p. m. tendrá lugar la trasmisión de nuestro Concierto extraordinario de los miércoles, a cargo de la Orquesta de Concierto de El Encanto que con tan exquisito acierto dirige el maestro Amadeo Roldán. Estaciones COCO, de onda corta, en 6010 kc. y CMCF, de orda larga, en 810 kc. (Audiciones Transradiocubana S. A.)

EN HONOR DE LA MISION FRANCESA

El Ayuntamiento de la Habana celebra hoy en honor de los miembros de la Misión Nacional Francesa que se encuentran en la Habana, distintos actos. A las 10, en el Palacio Municipal, habrá una recepción. El Dr. Beruff Mendieta entregará las llaves de la Ciudad a Monsieur Raymond Laurent, Presidente del Ayuntamiento de París. A las once y media se colocará la tarja conmemorativa en el Parque de Víctor Hugo. Palabras del Dr. Beruff Mendieta y del Sr. Ministro de Francia. A las tres, recital de música cubana en el Club Atenas por la Orquesta de Gilberto Valdés, ofrecido por la S. de Estudios Afrocubanos. Hablará el señor Franco. A las 6, Monsieur Laurent acudirá como invitado de honor a la apertura de la Exposición de Arte Moderno, en el Palacio del Centro de Dependientes. Palabras de Ruy de Lugo Viña. El Encanto se une a este homenaje a los distinguidos miembros de la Misión Nacional Francesa.

El Encanto

Exquisitas novedades en vestidos de sport.

Vestido de dos piezas, de crash de hilo estampado de exquisita calidad. La saya es de color entero, del mismo tono que el fondo del estampado; bolsillo en la chaqueta, con fino pañuelo calado ——— 7.50

Con motivo de las vacaciones de la presente semana, que muchas personas aprovechan para disfrutar de unos días de campo y playa, presentamos en el Tercer Piso una incomparable colección de vestidos de sport y novedades de playa... Hónrenos usted con su visita.

Vestido de dos piezas de crash de hilo en rosa, amarillo y azul, con botones y hebilla de madera en el color de la chalina——7.50

Modelo imitando dos piezas, en exquisito encaje de algodón muy nuevo, en rosa, amarillo y azul; botones y hebillas de fantasía, del color del pañuelo calado 7.50

TERCER PISO.

El Encanto

El Departamento Postal servirá a usted cualquiera de los artículos anunciados.

M.E.C.D. 2016

TELEFONOS:
Quejas M-7911
A. Clasificados . M-7915

9A SECCION 2

DIARIO DE LA MARINA

9A SECCION 2

TELEFONOS:
Dirección A-3277
Jefe Redacción . M-1287
Sección de Sports M-7912

AÑO CV — EL PERIODICO MAS ANTIGUO DE CUBA — LA HABANA, MIERCOLES, 24 DE MARZO DE 1937 — ACOGIDO A LA FRANQUICIA POSTAL — PAGINA TRECE

LA ACTUALIDAD

n Partido fascista ruso

reacción contra el comunismo produjo el fascismo en Italia Alemania y el corporativismo Portugal y en España, sino también el fascismo ruso.

en efecto, un Partido Fascista cuyo jefe máximo es K. V. wsky. Este Partido tiene sus ciones en todos los países haya rusos emigrados. Y como existe ningún país en el mundo donde no haya rusos, el citado se extiende por todos los civilizados.

cionado jefe, R. V. Rodzaevsky, en una alocución pronunciada Noviembre de 1936 a los emigrados rusos del Manchukuo esbozó principios de su Partido. La fascismo, según él, manifiesta existencia de una fuerte realidad un enemigo común de los nacionales en cada país, sistemas y procedimientos organización y de lucha, aunque pueblo tenga sus caracteres

movimiento fascista le inspira un espíritu religioso común y iguales a la justicia social, lucha abierta con el ateísmo, el internacionalismo y con explotación del obrero diferencian en unos y otros los respectivos caracteres

los miembros de este Partido simplemente fascistas del mundo, fascistas rusos, que ocupan correspondiente en el movimiento fascista universal con elementos de su país. Como fascistas rusos, quieren la organización de una Rusia grande, basada personalidad de su historia tradición.

fascistas rusos son, según Rodzaevsky, los nacionalistas de Rusia luchan contra el materialismo contra las doctrinas corruptoras disolventes de la Unión de Repúblicas Soviéticas y por la creación de un nuevo Estado Nacional de Trabajadores, fiel basadas tradiciones.

to a la forma de gobierno, de este Partido Fascista profundo respeto hacia representantes de la dinastía de Romanoff, «bajo cuyo mando— palabras de su jefe— creció Rusia el Estado de Moscow al Imperio Ruso».

que toca a las relaciones con organismos extranjeros, dicho se rige por el siguiente principio: Aquel que está contra los comunistas es nuestro amigo. Aquel contra los comunistas, ma judíos es nuestro hermano». movimiento fascista, combate rudamente la lucha de partidos cualquier clase. «Los antiguos políticos —afirma Rodzaevsky— son los que han llevado a abismo». En cada nación debe un solo Partido nacional, de la Revolución Nacional Partido Fascista Ruso.

secciones de este Partido en Buhedy, Haylar, Imiampo, Handacktse, Hssinking, Shanghai, Tokio, Yokohama, York, San Francisco, Brasil, Balkanes, Italia, Suiza y, y hay distritos en Anda, Anganche, Mukden, Australia, Paraguay y Asia Menor. Tienen además grupos en Kagosima, Egipto, Marruecos, España, Polonia, Checoeslovaquia, y Grecia.

Partido Fascista Ruso ha laborado durante sus tres años «para apresurar —dice— la liberación de todas las Rusias». «Nuestro plan de —añade— va recta y segura por su camino. Los recientes acontecimientos acaecidos en Rusia sin duda, el sello de nuestra idad fascista».

y separadamente—prosigue Rodzaevsky— los núcleos de rusos se multiplican para la terrible explosión final. fácilmente comprensible puedo revelar las dimensiones Partido Fascista Ruso; pero nombres de nuestros caídos; los ataques de la soviética, no sólo contra el en general, sino también nuestro Partido en particular; medidas tomadas por el de Stalin-Kaganovich; la persecución contra nuestro en los países en que es grande la influencia del Soviet o judía. mente, la furiosa actividad por la G.P.U. en la emigración dirigida contra nosotros, bien a las claras nuestra Vamos avanzando victoriosamente. Nuestro enemigo sufre y demuestra inquietud, pre y angustia».

se ve, van aumentando y vi en los países civilizados, del comunismo. Y ya los extraños a Rusia los que luchan contra él, sino también los mismos rusos a quienes tan hondamente les duele ver a su patria recorriendo entre escarnios, vejámenes y ultrajes el calvario comunista bajo la ignominia de la sombría y horrenda dictadura de Stalin.

León ICHASO

SEVILLA NO SEMEJA UN CAMPO ARMADO NI PREDOMINAN ALLI LOS MILITARES

QUIEREN MAS ADHESIONES AL COMITE DE NEUTRALIDAD

La subcomisión que actúa en Londres pedirá que se invite a adherirse a otros países, aún sin ser europeos

Esta decisión coincidió con la declaración de Dino Grandi, en el sentido de que Italia se niega a toda discusión sobre la retirada de los voluntarios que luchan en España

LONDRES, marzo 23. (AP.) —Los esfuerzos que realiza Europa para aislar la guerra civil española tomaron hoy un sesgo inesperado cuando las veinte y siete naciones que forman parte del Comité de neutralidad internacional acordaron invitar a los Estados Unidos y a otras naciones no europeas a que se unan al Comité.

La subcomisión anunció que pedirá al pleno del Comité autorización para invitar a otros países a que ingresen en el grupo de naciones neutrales, con la idea de obtener su ayuda a fin de eliminar los peligros inherentes al conflicto español.

La decisión de la subcomisión coincidió con unas declaraciones de Dino Grandi, delegado italiano, en el sentido de que Italia se niega en estos momentos a participar en cualquier discusión sobre la retirada de los voluntarios extranjeros que luchan en España.

Mientras tanto, la Gran Bretaña aceptó esta noche una explicación italiana relativa a que desde que se acordó prohibir la salida de voluntarios para España, sólo habían salido de Italia para prestar servicios en España médicos y enfermeros.

Se temía por los periódicos ingleses que los reveses sufridos por los italianos en el frente de Guadalajara indujeran a Mussolini a adoptar una actitud que pusiera en peligro el plan de neutralidad.

La explicación italiana dice que el día 5 de marzo, o sea dos semanas después de prohibida la salida de voluntarios, desembarcaron en Cadiz unidades médicas, pero no tropas italianas como se ha dicho. Los médicos y los enfermeros no se encuentran sujetos al bando que prohibe el voluntariado.

En los centros oficiales no se oculta la satisfacción que ha producido la actitud italina en ese punto.

Grandi anunció la posición italiana con respecto a la retirada de voluntarios ante la subcomisión, la cual hizo pocos progresos para allanar las diferencias que existen entre los delegados, limitándose a nombrar una comisión de expertos que estudie el asunto referente al embargo de oro de España depositado en el extranjero.

No trató la subcomisión del nombramiento de supervisores para las fronteras españolas ni tampoco estudió la protesta del Gobierno de Valencia contra el acuerdo del Comité de asignar a la vigilancia de las unidades italianas y alemanas la costa del Mediterráneo.

El Gobierno de Valencia ha declarado que no se someterá a una vigilancia por naciones que han mostrado sus simpatías hacia la causa de Franco ni concederá a los buques de guerra de esos países el derecho de registro en sus barcos.

MODIFICARA LA ACTITUD FRANCIA

PARIS, marzo 23, (AP).—En los círculos oficiales se ha expresado que en caso de que Italia envíe más voluntarios a España, el gobierno de París se verá forzado a modificar enteramente su línea política respecto de la guerra civil peninsular.

DICE EL GENERAL QUEIPO DE LLANO QUE SE CASTIGARA ENERGICAMENTE A LOS QUE OCULTEN DINERO AMONEDADO

SEVILLA, marzo 23. (Havas).—El general Queipo de Llano, hablando esta noche ante el micrófono, expuso que se habían efectuado varios registros en casas de personas acusadas de atesorar monedas de plata, descubriéndose una suma considerable de ellas. Los interesados serán enérgicamente castigados.

Por lo demás, el general declara que no se efectuaron operaciones en ningún sector, debido a las condiciones poco favorables del tiempo, para los movimientos militares.

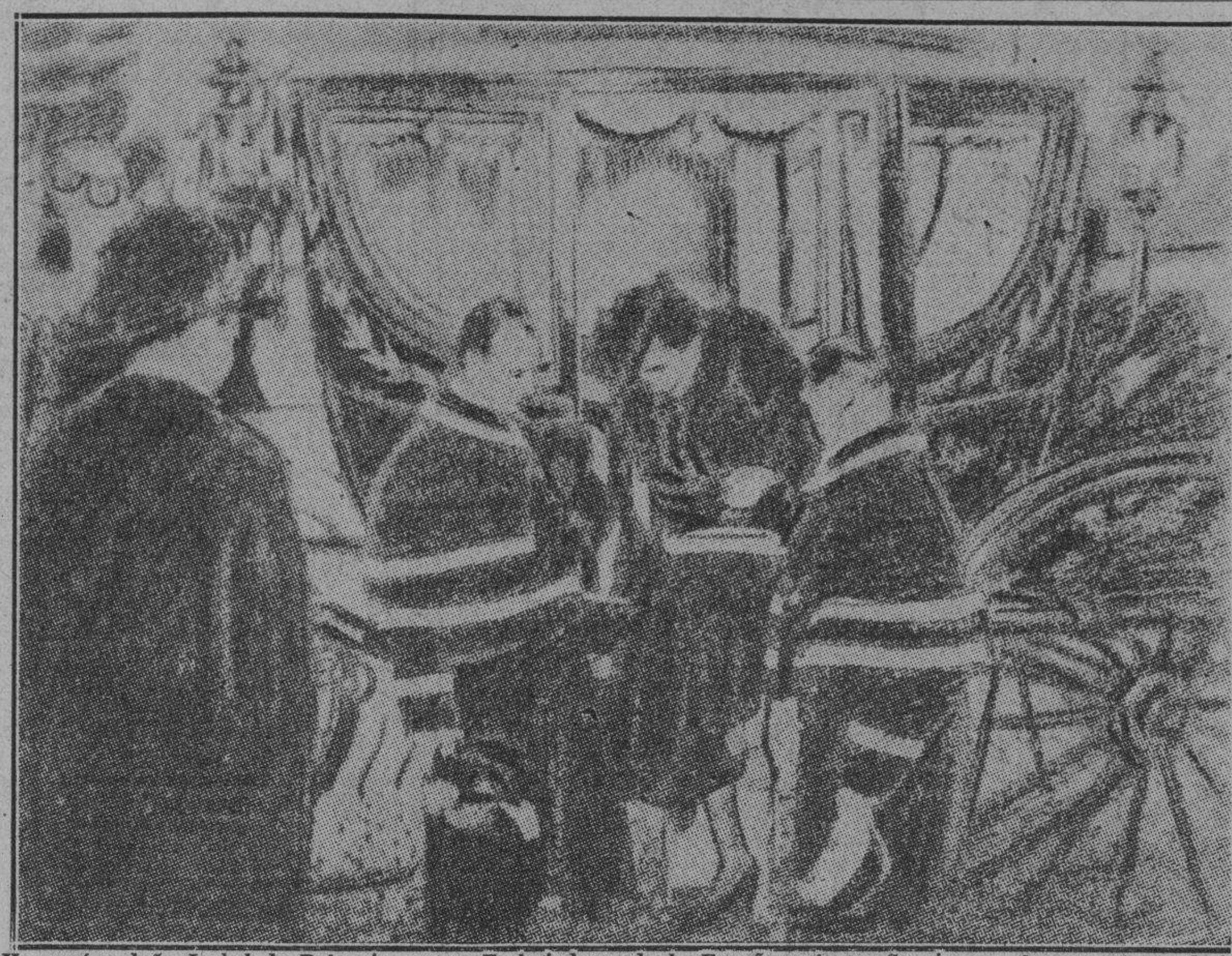

He aquí a doña Isabel de Palencia, nueva Embajadora de la España roja en Suecia, en el momento de bajar del coche frente al Palacio Real de Estocolmo para presentar sus credenciales al rey Gustavo V. A la izquierda, en primer término, aparece el Barón de Geer, jefe del Protocolo. El anterior Embajador, amigo del generalísimo Franco, se ha negado a abandonar el edificio de la Embajada, por lo que la señora Palencia se ha visto obligada a alojarse en un hotel.

DEL MOMENTO NACIONALISTA ESPAÑOL

Esta sección, que dirige el doctor Francisco J. Almodóvar, se radia diariamente por las emisoras «CMCO» (onda larga, 950 kc.), y «COCO» (onda corta, 6.130 kc.), e integra el diario hablado «La Voz del Aire», Radiodifusión auspiciada por el Comité Nacionalista Español. Oficinas: altos del Banco del Comercio (por la calle Obrapía).

Temario de los tres momentos correspondientes al día de hoy, miércoles, 24 de marzo de 1937.

Primera mención: 9.10 p. m., «La Semana Santa».

Segunda mención: 9.40 p. m., «Cosas viejas y hombres nuevos».

Tercera mención: 10.10 p. m., Lectura de documentos de extraordinaria importancia.

Con motivo de las solemnidades de la Semana Santa, oportunamente anunciaremos un programa de selección social-literaria para el próximo sábado. Durante el Jueves y Viernes santos no habrá transmisión, siguiendo así una tradición de respeto a la que ajustó sus principios «La Voz del Aire». **F. J. A.**

«LA ESPAÑA DE HOY»

Homenaje y alabanza de José Fernández del Riego, canciller del Consulado de Cuba en Madrid

Salvo las de los Estados Unidos e Inglaterra, todas las representaciones diplomáticas acreditadas cerca del Gobierno de Madrid (ahora Gobierno de Valencia) han conquistado imperecederos derechos a la gratitud de los españoles. Bien se entiende que cuando digo «representaciones diplomáticas», quiero referirme, no sólo a los diplomáticos propiamente dichos, sino además, a los funcionarios consulares.

Las Repúblicas hispano-americanas no admiten par con ninguna otra en cuanto a la noble pasión de hermandad que han puesto en la tarea de salvar vidas, de redimir cautivos y de preservar haciendas. Y aun entre estas Repúblicas, es justo que hagamos tres excepciones de honor en obsequio de Cuba, la República Argentina y Chile. Otros dirán las excelencias de las dos últimas que he citado; yo quiero exaltar, en mi nombre y en el de millares de compatriotas míos, la gloria de Cuba. Pero hoy, en esta crónica, no aspiro a explicar todo lo que Cuba, por medio de sus diplomáticos y de sus cónsules, ha hecho por nosotros en tremendas horas de peligro, de trágica incertidumbre y de desventura: llegará ocasión de escribir acerca de esto cuando haya terminado la inmensa tarea que bajo el mando de Pichardo se está llevando a cabo en la España roja, en favor de los perseguidos con inextinguible saña: esa ocasión vendrá pronto y entonces se dirá cuanto hoy importa rodear de prudente silencio.

Pero me ha de ser permitido, siquiera sea como avance y anticipo de lo que más tarde he de escribir, referirme, sin más trámites, a uno de los cubanos que con más denuedo, con mayor generosidad y con mejor tino ha prestado a los españoles servicios incalculables. Se trata del Canciller del Consulado de Cuba en Madrid, señor José Fernández del Riego.

Muchos cubanos, sobre todo muchos habaneros, le conocen; en el periodismo de la Habana, no sólo se le conoce, sino que se le quiere, o mejor dicho, le queremos todos. Entre las redacciones de los periódicos y las oficinas del Ayuntamiento de la Habana ha pasado sus años mejores. Durante los últimos tiempos de su estancia en Cuba—cuando se organizaba y se llevaba a efecto la lucha contra el Gobierno del General Machado—añadió a sus actividades periodísticas y municipales una seria labor de colaboración revolucionaria. Fernández del Riego pertenece a esa jerarquía de cubanos—muy nutrida de positivas personalidades—que fingiendo siempre tomar las cosas en broma—¡es uno de los campeones del «choteo»!—a la postre las resuelve profundamente en serio. Ahora, con motivo de la guerra y de la revolución de España hemos tenido buena prueba de ello. Su capacidad de «choteo» le ha transformado en uno de los elementos predominantemente tónicos, vitales y optimistas que, aun en los momentos de mayor dramatismo, sostenía la moral de la colonia cubana encerrada en Madrid, y especialmente, de la inmensa masa de ciudadanos españoles que para salvarse de la vejación, del sufrimiento, de la violencia o de la muerte, viven envueltos en la bandera de Cuba. ¡Qué humana, qué generosa, qué hermosísima amplitud para el acogimiento, representa, cubanos, la bandera de la estrella solitaria!

Comenzaba la jornada de trabajo de Fernández del Riego en las primeras horas de la mañana y terminaba bien entrada la noche. El mundo de preocupaciones, de solicitudes, de súplicas, de terrores ciertos, de espantos presentidos, de dolores y de lágrimas que le envolvía era como para hacer perder la razón al más sesudo. El joven que buscaba refugio porque le seguían para asesinarle, la madre que imploraba porque los milicianos cercaban al hijo para «darle el paseo», el anciano a quien habían anunciado el desvalijamiento de su hogar, la señora cuyo esposo acababa de ser sacrificado y temía, con mucha razón, que mataran a sus descendientes varones, el preso que, para escapar de una muerte segura, enviaba constantemente mensajes rogando socorro, el cubano auténtico que carecía de dinero para salir de España, el cubano, no ya tan auténtico, que mezclado directa o indirectamente en la política española, se había convertido en candidato a las balas de los milicianos, las joyas que era necesario librar del saqueo, los recuerdos de familia que iban a perecer en un asalto... Y todos querían ser los primeros: todos consideraban excepcional su caso: todos clamaban o gemían para ser atendidos antes que nadie. Afrontando esta tremenda realidad lleva Fernández del Riego—con sus compañeros—cerca de ocho meses: sin un descanso, sin una tregua: al contrario, más espoleado cada día, más urgido, más requerido por la angustia ajena. Hagámosle, entre otros honores, el de declarar que ni un solo instante ha perdido ese privilegio de la cubanidad que se llama «buen humor». Si lo hubiera perdido, no habría podido triunfar tan rotundamente en su obra de generosidad y de auxilio. Necesitaba, frente al dolor, insinuar sonrisas, frente a la tragedia decir una ingeniosa ocurrencia sobre la guerra; que no hay, muchas veces, mejor medio de apaciguar y de atenuar los dolores, que equilibrarlos con gracias de buena ley: necesitaba libertarse a sí mismo de la pesadilla que le rodeaba, a fin de permanecr útil y listo siempre en su actividad de redentor de cautivos y mitigador de aflicciones. Bombardeos, fuego de fusilería, batallas de aviones, ocupaciones de casas, persecución, hambre... bajo todo ello, Fernández del Riego no ha cesado de entregarse afanosamente a salvar vidas y a poner en salvo intereses legítimos. Pero su gran triunfo consiste en que lo ha hecho con tal grado de talento y de sutileza, que no sólo no ha arriesgado jamás el prestigio de su representación cubana o del nombre de Cuba, sino que los ha honrado, glorificándolos. No sabíamos que Fernández del Riego tuviera condiciones de diplomático: ahora lo sabemos bien. Algún día referiré algunos de sus éxitos: los lectores me darán entonces la razón plena.

Aquí dejo, en las columnas del DIARIO DE LA MARINA, este homenaje y esta alabanza merecidísimos, para que los amigos de este hombre, trigueño y dado a la risa, sientan más hondamente que nunca la satisfacción de su amistad, y para que, cuando sea llegado el instante, le dispongan la felicitación y el premio que ha ganado en buena lid. Del premio y de la felicitación que le debemos los españoles, ya se hablará en su hora.

MANUEL AZNAR.

Marzo 3, de 1937.

En la bella ciudad se hace hoy vida normal y han sido autorizadas las tradicionales procesiones religiosas

El General Queipo de Llano, que comparte con Franco el favor de los sevillanos, relata a nuestro corresponsal la actuación de los nacionalistas en las zonas propias

SEVILLA, marzo 23. (The N. Y. Herald Tribune.)—Debido a su importancia militar en los últimos meses esta capital andaluza cuya población normal es de trescientas mil personas está abarrotada de gente pero, sin embargo, la ciudad no semeja un campo armado y no predomina, como pudiera creerse, el elemento militar.

Sevilla celebra como de costumbre sus fiestas típicas de Semana Santa y reina aquí la más completa normalidad. Existen en abundancia víveres y taxis y los precios no han subido en modo alguno. Sólo unos cuantos hoteles y, éstos no son precisamente los mejores de la ciudad, han sido incautados por las autoridades militares. No hay toque de queda a prima noche y la ciudad permanece iluminada hasta el amanecer. El gobierno, dando por descontado todo posible raid aéreo del enemigo, dió permiso para que se celebrasen, como de costumbre, las procesiones de Semana Santa. Los cafés, teatros, cinematógrafos y cabarets sevillanos son muy frecuentados por el público.

Los héroes de la capital andaluza son los generales Franco y Queipo de Llano y dos enormes retratos de estos dos líderes casi cubren toda la fachada del Ayuntamiento.

Franco, desde luego, es el favorito. El lema nacionalista es "una sola Patria: España, un solo lider: Franco."

Pero Queipo de Llano se ha hecho muy popular y los nacionalistas escuchan siempre con gran interés sus discursos y alocuciones hechas por radio. Queipo de Llano es un hombre alto, de anchos hombros y viste a menudo de paisano. Es amable y cordial y amigo de sonreir.

Este corresponsal, durante una entrevista le preguntó si era cierto que los españoles en el territorio nacionalista se sentían felices y contentos y eran en verdad partidarios de Franco. También quiso saber si continuarían apoyando a Franco y a su régimen y si hallaban dificultades en mantener el orden y la paz en las ciudades y regiones en poder de los nacionalistas.

Queipo de Llano contestó así: "Ante todo debemos nosotros repudiar algunas de las mentiras que con más frecuencia se dicen en el extranjero. No es cierto que una gran parte de las poblaciones de los pueblos y ciudades capturados a los rojos fuesen asesinadas o ejecutadas cuando nosotros entramos en esos pueblos y ciudades. Tampoco es cierto que nos viésemos obligados a dejar tras de nosotros fuertes destacamentos de tropas para dominar por la fuerza a los paisanos mientras nuestras tropas avanzaban para conquistar nuevos territorios.

Son también falsos los relatos diseminados por los marxistas y sus propagandistas de que nosotros hicimos una gran matanza en la plaza de toros de Badajoz durante la cual nuestros simpatizadores aplaudieron y vitorearon la carnicería.

Sólo una semana después que los rojos perdieron a Málaga yo dejé allí un solo batallón para ayudar a mantener el orden mientras se normalizaba la vida de aquella ciudad. El pueblo nos recibió como a sus libertadores al fin llegados para poner término al régimen rojo, de terror y sangrienta tiranía. Al igual que en otras partes de la España nacionalista la labor policial de Málaga fué puesta en manos de la Guardia Civil, ayudando a estas fuerzas en el mantenimiento del orden una milicia escogida entre los miembros de la falange española y los requetés.

El número de víctimas durante los días del terror rojo en Málaga ascendió a más de cinco mil personas. Los rojos dijeron a los malagueños que si continuaban en la ciudad serían ejecutados en masa por los nacionalistas cuando éstos se apoderasen de Málaga. Así, el pueblo quedó sorprendido cuando los tratamos con toda bondad y presenciaron que sólo los hombres que habían portado armas contra nosotros eran arrestados y sometidos a juicio por los tribunales militares.

Tres tribunales militares compuestos por ventidós oficiales jueces empezaron a funcionar inmediatamente y en el primer día de labor judicial se juzgaron a más de cinco mil personas. De éstas sólo quinientas fueron condenadas a muerte y otro número igual fué sentenciado a cadena perpetua, mientras que el resto recibió pena de uno a once años de prisión, o fueron absueltos. De carecerse de pruebas completas de que el enjuiciado hubiese participado en los asesinatos se les condenaba a cadena perpetua. Si los acusados pudieron probar que se habían visto obligados, por la fuerza, a unirse a las milicias rojas, porque anteriormente habían sido miembros de la Unión Anarco-Sindicalista para poder librar su subsistencia, se les ponía en libertad. Sin embargo, de probarse que el acusado fué anarquista activo o miembro de alguna facción militante socialista o comunista, que trató de apoderarse valientemente del poder, en ese caso era condenado a prisión. Las industrias han iniciado de nuevo su labor en Málaga dándole empleo a los obreros y la agricultura, tan abandonada durante siete meses de régimen anarquista, ha sido revivida.

Al hacer envíos a Málaga desde el resto del territorio nacionalista dimos preferencia siempre primero a los tan necesarios víveres y después a las materias primas para que las fábricas de azúcar, cemento, textiles y de conservas pudiesen reanudar sus trabajos cuanto antes."

Sonriendo, Queipo del Llano declaró que nunca se hubiera creído capaz de realizar todas las labores ejecutivas de administración civil en Andalucía, ya que había sido soldado toda su vida.

El general trabaja ahora de doce a quince horas diarias en la capitanía general y sólo sale para colocar un primera piedra, abrir una nueva fábrica, dar apoyo a alguna obra caritativa y visitar los hospitales.

Los robos, hurtos y otros delitos comunes son ahora severamente castigados en aquel territorio, lo que ha hecho decrecer considerablemente el número de hechos delictuosos.

EXIJA el Suplemento en ROTOGRABADO con esta EDICION

Los rojos tratan de justificar el cese de su ofensiva en Guadalajara diciendo que Mola recibió refuerzos

Los aeroplanos nacionalistas bombardearon ayer a Alcalá de Henares, causando varias bajas entre los marxistas, en tanto que la artillería enviaba proyectiles sobre Madrid

MADRID, marzo 23. (AP.)—Las tropas del Gobierno, según los comunicados oficiales, siguen avanzando aunque lentamente en el frente de Guadalajara y rechazaron dos asaltos nacionalistas cerca de Madrid.

Después de reocupar muchos pueblos de la provincia de Guadalajara la semana pasada, los soldados del Gobierno avanzan por ambos lados de la carretera de Madrid-Zaragoza.

El Gobierno, en un resumen acerca de la situación, dice:

La columna principal, que opera en la carretera, se encuentra detenida a menos de una milla del importante pueblo de Almadrones, a 53 millas de Madrid. La resistencia aumenta y, al parecer, el general Emilio Mola, comandante nacionalista de ese sector, ha recibido reservas.

Una fuerza del Gobierno al Oeste de la carretera tomó dos aldeas más por la mañana. Otra columna se mueve por las montañas al Este de la carretera.

Al nordeste de Madrid, en el distrito de Aravaca, los nacionalistas atacaron y fueron rechazados. Al sudeste, en el frente del Jarama, no lograron avanzar, pero seguían combatiendo por la noche.

Los ataques nacionalistas en el sector de Jarama se concentraron cerca de Morata de Tajuña.

La artillería enemiga estuvo bombardeando sin piedad las posiciones gubernamentales desde las primeras horas de la mañana y más tarde la infantería realizó un asalto, siendo rechazada por fuego de ametralladoras.

Los aeroplanos nacionalistas bombardearon esta mañana a Alcalá de Henares, causando varias bajas.

La artillería nacionalista envió esta mañana varios proyectiles al centro de Madrid. Uno cayó cerca de un cinematógrafo.

El general Miaja, jefe de las fuerzas del centro de España ha publicado una nueva denuncia contra los extranjeros que pelean al lado de los nacionalistas.

Declarando en una entrevista que las democracias del mundo temen «a los fanáticos ejércitos italiano y alemán», aseguró que sus tropas han demostrado que «italianos y alemanes son buenos para tomar parte en desfiles».

Se combate duramente en la provincia de Córdoba, donde las líneas del Gobierno han estado rechazando un promedio de tres ataques diarios durante los últimos ocho días.

A pesar del intenso fuego de ametralladoras, los nacionalistas penetraron varias veces en las líneas del Gobierno, pero fueron finalmente rechazados en los combates cuerpo a cuerpo, dice el parte rojo

De los tres proyectiles que dejaron caer las baterías nacionalistas sobre Madrid esta mañana, uno de ellos alcanzó a un automóvil, cerca de la puerta del Sol, matando a sus cuatro ocupantes.

Cuatrocientas personas refugiadas en las embajadas belga y holandesa saldrán hoy con rumbo a Valencia

Se les ha concedido permiso para salir de España con la condición de que los hombres en edad militar no salgan de esos países hasta el fin de la guerra. Desmintiendo infundios

MADRID, marzo 23. (AP).—Más de 400 refugiados, en su mayoría españoles, se preparaban esta noche para salir de Madrid, donde han estado protegidos por las embajadas de Bélgica y Holanda y por la Legación de Polonia, desde que comenzó la guerra.

Los refugiados harán el viaje a Valencia en autobuses y embarcarán mañana a bordo del vapor holandés «Ajax», para Francia.

El grupo se dividirá, y una parte irá a Bélgica, otra a Holanda y el resto a Polonia, países que se han comprometido a correr con sus gastos.

Se les concedió permiso para salir del país a condición de que los refugiados de edad militar permanezcan en las naciones citadas hasta que se termine la guerra.

Dr. ROSATI
DENTISTA
O-Reilly 67 — Tel. A 9422

Niégase en los centros autorizados italianos que hayan salido voluntarios para España, después de la prohibición del Comité de Neutralidad

ROMA, marzo 23. (AP).—En un centro autorizado italiano se afirmó esta noche que un contingente de médicos y enfermeros italianos, acompañado de material sanitario, embarcó en Nápoles el 28 de febrero a bordo del vapor «Sardegna» y desembarcó en Cádiz, España, el 5 de marzo. En dicho centro se desmintieron terminantemente las noticias publicadas en el extranjero relativas a que el «Sardegna» llevó combatientes para la guerra civil española.

También ha desmentido, por carecer de fundamento, la noticia de que dos barcos cargados con soldados etiópicos, hayan salido de Massawa, Eritrea, para España.

Circulan rumores de que en Cataluña surgió otra crisis

Ha fallecido ayer en la capital catalana, el político J. R. Bergada, de 73 años

BARCELONA, marzo 23. (Havas).—Hoy falleció en esta ciudad el señor José Roig Bergada, de 73 años. Había nacido en Tarragona y siguió siempre las tendencias liberales de Canalejas. Despues de la muerte de su jefe político, continuó muy activo en las filas del liberalismo español. Varias veces fué elegido diputado. En 1918, fué ministro de Justicia en el gabinete de concentración de García Prieto.

En los últimos años se mantuvo alejado de la política, y en 1933 rechazó la cartera de Justicia que se le ofreció por el gobierno de la Generalidad catalana. Defendió ante los tribunales al presidente del Parlamento catalán, señor Casanova.

Crisis en Cataluña

BARCELONA, marzo 23. (Havas).—Circularon hoy rumores de que existe la posibilidad gravísima de una crisis ministerial en Cataluña. Al salir del Consejo celebrado en el día de hoy, los consejeros se mostraron sorprendidos de tales rumores, aunque no han querido hacer ninguna declaración responsable sobre los hechos.

La nota dada por el consejero de Educación, secretario del gabinete, se limita a exponer: «El Consejo se limitó al examen de diferentes proyectos de decreto que se publicarán mañana. El estudio de las cuestiones de orden interior y la defensa requerirán la celebración de una nueva reunión».

EL VAPOR «MOTOMAR» IRA A BUSCAR COMBUSTIBLE A TAMPICO Y REGRESARA A VERACRUZ PARA TOMAR AEROPLANOS CON DESTINO A VALENCIA

VERACRUZ, marzo 23. (AP.)—El vapor español «Motomar» iba a zarpar esta tarde rumbo a Tampico para proveerse de combustible, regresando después a este puerto con el fin de recibir a bordo los aviones desarmados que se encuentran en el puerto aéreo de Tejería.

Los vapores del Gobierno mexicano que explotaba una cooperativa de marineros que se convirtió en una organización comunista volverán al Gobierno a consecuencia del amparo denegado a los marinos, quienes solicitaron quedarse con los barcos.

COMISARIO DESTITUIDO EN RUSIA.

MOSCOU Marzo 23 (UP).—GeorgeMulchanof, comisario del Interior, fué destituído y reemplazado hoy por Boris Berman.

LA REVOLUCION DE ASTURIAS

De espaldas al gran problema

El error de más graves consecuencias del Seminario español, fué el de pasar, sin reparar en él, ante el problema social. Error de perspectiva, de sentido, de valoración, de táctica, que fué alejando a las masas cada vez con más prisa y con más odio del pórtico de la iglesia y de la dirección del sacerdote. Un salto de algunos años, basta para llegar a los comienzos de esta era de agitación: aún el taller era entonces escuela permanente de operarios, siempre altivos de sus artes, y siempre enamorados de sus obras. A él nadie llevaba vicios: todos llevaban honradez y esfuerzo, y disciplina y modestia.

La prédica socialista era en estos comienzos solapada: actuaba con mansedumbre, y enseñaba la oreja nada más. El taller la aceptaba sin calor: el Seminario la escuchó sin susto... Pensaba del sacerdote que era una fortaleza inatacable, donde quiera que estuviese: pensaba de su doctrina que tenía la raigambre bien segura, para meterse porvenir adentro con plena seguridad... La prédica socialista no pareció peligro al Seminario.

Hubo a pesar de todo inteligencias de mayor penetración. Aquí y allá se levantaron voces que denunciaron el riesgo, en son de aviso prudente que hubo de convertirse en profecía... Tampoco la Providencia dejó en esta ocasión de prevenir: tampoco la ignorancia, el desenfado, la vanidad de los hombres, dejó en esta ocasión de replicar:

—Psh...! Un riesgo...! Tiene gracia...!

El caso más sangrante, más terrible, y más característico de todos, el que desgraciadamente ha tenido más «gracia» con el tiempo, ha sido el caso de Asturias. En cuanto surgió el peligro, allí surgió también quien lo mostrase. La acción social en Asturias apareció a la vez con todo empuje en los dos campos opuestos. Manuel Vigil mandaba el socialista: Maximiliano Arboleya organizaba el católico... Maximiliano Arboleya aportada a la lucha un gran talento, una valiosa cultura y una casi invencible juventud: era un sacerdote nuevo. Tenía la formación imprescindible del mucho andar por el mundo y del mucho meterse por los libros. El viera el socialismo cara a cara, y compensara su fuerza, y adivinara su empuje... El entendió, en el momento, toda la gravedad que entrañaría la expansión del socialismo en la futura sociedad mundial.

—El socialismo—aseguraba él—sería dentro de poco, no un problema, sino el único problema.

Así se lo dijo al clero. Y publicó su libro «Laboremus...», para señalarle el mal, y excitarle al trabajo y a la lucha.

La reacción que provocó este libro ya fué una vergüenza entonces: vista desde las tragedias que hoy parecen tejer los dos sudarios del templo y de la nación, aún más que de una vergüenza, tiene el aspecto trágico de un crimen. El coro de profesores —aparte la excepción, noble y honrada— el coro de profesores puso sobre este libro su ironía como una losa de plomo. Era tenaz el autor, y estaba en posesión de la verdad; no le inquietaba la lucha, y aprovechó una vez, resueltamente, una apertura de curso, para volver a su tema con un discurso titulado así:

«La misión social del clero».

Aún insistió, pero en vano: la omnisapiencia orgullosa del coro de profesores —siempre la excepción aparte— continuó contemplándole con lástima. Esta su labor de entonces y aún su labor, después de muchos años, él hubo de resumirla en la perpetua frase dolorosa con que tituló otro libro:

«Sermón perdido».

Fué así...!

Sermón perdido, su sermón, tan lúcido: sermón perdido, también, el de tal arzobispo o el de tal cura, que se empeñaron en trazarle rumbos en esta dirección al Seminario. Y no obstante, ya de Roma lanzara León XIII, por entonces, su hondísima doctrina de justicia, profundamente cristiana, sobre el dolor de la cuestión social...

C. CABAL.

Madrid reconoce que han detenido la ofensiva roja

MADRID, marzo 23. (UP.)—Los falangistas y requetés, que se han situado en Padilla de Hita, retardan, con una resistencia más denodada, el avance de las huestes gobiernistas; se cree que ahora las operaciones del frente de Guadalajara han entrado en una nueva fase.

LUIS MORONES PUEDE YA REGRESAR A MEXICO, SEGUN SE HA INFORMADO AYER

MEXICO, DF., marzo 23. AP.—La CROM. anunció hoy que el gobierno federal había accedido a la petición de que se levantase el bando de ostracismo contra Luis Morones, un día secretario general de esa entidad obrera, que fué desterrado con el general Calles; según Ricardo Treviño, que ocupa ahora el cargo de Morones, éste regresará una vez que haya realizado cierta misión del ejecutivo de su facción.

Artículo de Dewey sobre la contienda hispano-americana

Dice que esa guerra costó a los Estados Unidos 500 millones y numerosas vidas

NEW YORK, marzo 23. (AP).—En una subasta de documentos antiguos, Emil Hurja, conocido político de esta ciudad, adquirió en un peso un artículo inédito del Almirante Dewey, vencedor de la acción naval de Cavite, que jamás llegó a publicarse. Lleva por título ese artículo «Necesitamos una armada más poderosa», y está escrito en papel oficial de la Secretaría de Marina, en la cual el almirante Dewey trabajó de 1910 a 1917 como miembro de la Junta de Direción. En él expone que los acorazados son esenciales y que, por tanto, no debiera cesar su construcción.

Considera el almirante Dewey que los Estados Unidos, de haber poseído una armada lo suficientemente poderosa, jamás habría sido posible la guerra con España, porque a ella no se habría arriesgado nunca la referida potencia. Dice:

«La Guerra Hispanoamericana, que duró unos cien días, nos costó casi 500 millones de pesos, o sea, el cuádruple de lo que gastamos en marina anualmente, sin contar las pensiones ni las vidas sacrificadas en aquel conflicto. Cincuenta millones bien gastados en buques de combate habrían hecho pensar a España seriamente que no le convenía la guerra con nosotros».

M.E.C.D. 2016

VENCIERON LOS NEW YORK YANKEES AL TEAM DEL BROOKLYN DODGERS

LOS CARDENALES DEL SAN LUIS LE PROPINARON UNA LECHADA AL CLUB ROCHESTER, 4 POR

SPORTS DIARIO DE LA MARINA SPORTS

PAGINA CATORCE LA HABANA, MIERCOLES, 24 DE MARZO DE 1937 AÑO CV

DESDE EL BULL PEN

(Por PEDRO GALIANA)

Good old Bill Brandt, jefe de publicidad de la Liga Nacional se acuerda de una promesa hecha aquí.—Su famoso Green Book.—Llega a nuestras manos.—Contiene detalles interesantísimos.—Joe Marty será una realidad en el equipo del Chicago Cubs.—Otros comentarios interesantes deportivos

«Dear old» Bill Brandt, director general de las oficinas de publicidad de la Liga Nacional, con quien intimamos durante su estancia en la Habana en la serie de los New York Giants, ha cumplido una promesa que nos hizo mientras estuvo entre nosotros, y ayer mismo recibimos su famoso «Green Book» (Libro Verde) donde aparecen todos los detalles interesantes relacionados con los jugadores que intervinieron en la temporada del viejo circuito durante 1936, así como con los que han de actuar en la que se avecina.

La obra de Billy se nos antoja perfecta. Comprende los puntos más interesantes que se pueden imaginar dentro del base ball y al mismo tiempo representa un auxilio poderoso para los cronistas que tenemos que informar detalladamente al público sobre las actividades de las Grandes Ligas. El libro está admirablemente bien encuadernado, cubre unas 50 páginas y posee un caudal informativo formidable. Primero presenta los rosters de todos los clubs de la Liga Nacional. Después nos habla del número de victorias y derrotas que cada team ha obtenido en el circuito, frente a cada uno de sus rivales, desde 1900 al presente. Después hace un breve e interesante historial de los jugadores nuevos que cada equipo ha de presentar este año en sus filas. Seguidamente señala el record de victorias y derrotas de cada club desde que comenzaron a jugar en la Liga Nacional. Menciona el record de triunfos y derrotas de cada pitcer, en conjunto así como su record contra cada club. Presenta un cuadro muy interesante de los pitchers que menos hits han permitido a sus rivales. Señala los bateadores que han bateado más de trescientos desde que ingresaron en la Liga. Dice el número de hitters que han bateado ya más de 1.000 hits desde que ingresaron en el Big Show. Muestra los liders robando bases, los que han empujado más de 500 carreras; los que han bateado ya más de 100 home runs; señala los hechos más salientes de la última temporada y dice la actuación personal de cada jugador en la season.

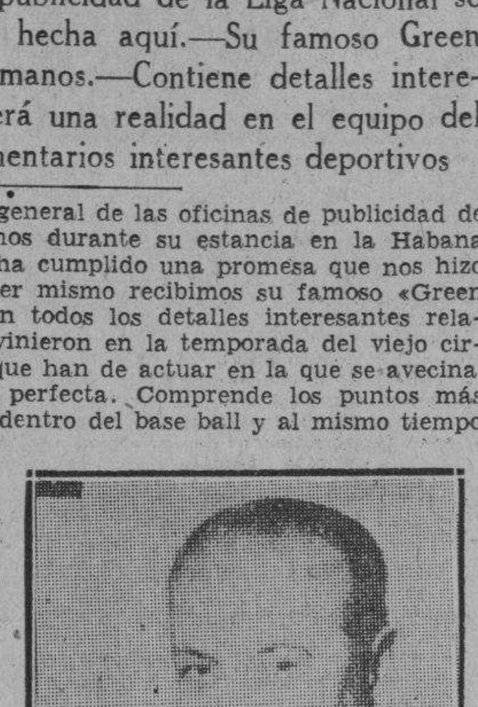

WILLIAM EARL (Bill) BRANDT

El libro viene acompañado de una serie de hojas informativas altamente interesantes, que han de ayudarnos mucho en nuestro afán de colocar al lector del DIARIO DE LA MARINA en primera línea en lo que a información del base ball de las Mayores se refiere.

Agradecemos extraordinariamente a Bill el regalo que nos ha hecho, y creemos sinceramente que los compiladores oficiales de nuestros circuitos amateurs debieran hacer algo parecido para ayudar a la prensa en la información de las campañas anuales de verano.

Si Joe Marty hace el grado este año con los Cubs del Chicago y queda como outfielder regular del club, será el último producto de interés que lance el club San Francisco (Pacific Coast League) al mercado. Los Seals tienen en su record la confección de players como los hermanos Waner, Earl Averill, Roy Johnson y Joe Di Maggio, los cuales son todos estrellas en el Big Show... Jimmy O-Connell, que fué separado del base ball organizado hace muchos años cuando se le acusó de haber querido comprar al short stop Hernie Sand, de los Phils, está dirigiendo ahora un team semi-profesional en California... La final del campeonato de balompié de Inglaterra en la cual los jugadores reciben un sueldo de cinco pesos y se batalla por un trofeo que vale 125 pesos, se reúnen más de 100.000 aficionados que pagan más de cinco pesos por sus asientos... Según una información que envía Tom Meany al «New York World-Telegram», Slick McCarthy está jugando ahora mejor pelota para los Giants... Otro que está mejorando es Clyde Castleman, quien estima que la abundancia de trabajo le ayuda extraordinariamente a pitchear con más control.

El coronel Ruppert dice que ese regalo de 750 pesos que hizo a Lou Gehrig por firmar pronto su contrato de 1937 con los Yankees, surgió en un momento de debilidad... Los New York Giants no se enfrentarán con otro team de la Liga Nacional hasta que se inicie la season, oficialmente, el día 20 de abril... Bucky Harris dice que podrá darle la batalla de la vida a los Yankees si consigue otro pitcher de calibre, y se asegura que actualmente está haciendo negociaciones con los Medias Blancas para apoderarse de un buen hurler por los servicios del inicialista Joe Kuhel... Charlie Dressen cree que cuando los Giants trabajan sin Bill Terry lo único que les queda es Hubbell... Casi todos los jugadores de las Mayores que se quedan sin empleo tienen la impresión de que el Brooklyn es el basurero del Big Show... El último en buscar empleo con la trouppe de Grimes es el pitcher Jack Russell, que estuvo hace tiempo con los Red Sox... Mike Haslin, el nuevo infielder de los Gigantes, ingresó en las Mayores de casualidad... Mike era jugador semiprofesional y se encontraba envuelto en un partido de importancia cuando a la señora del presidente de los Phillies se le ocurrió detener la máquina donde viajaba para ver a los players en acción... Mike impresionó por sus cogidas y en seguida fué contratado... Cuando Joe Di Maggio reportó este año al campo de training de los Yankees se encontró con que tenía en el hotel más cartas que ningún otro jugador... En una de éllas, un fanático le decía que este año iba a registrar un batting de .400, incluyendo 61 home runs, 65 triples y 25 dobles... «¿Qué pasa? No habrá singles para mí?»—preguntó en broma Joey, y todos sus compañeros rieron de la ocurrencia... Joe dice que «aunque el segundo año siempre es el más difícil, espera registrar mejor labor por la sencilla razón de que ya conoce a los pitchers de la Liga»... Anuncia que no ha cambiado su estilo de batear, y dice que aunque sólo tiene 22 años de edad, ha de batear como un veterano de 30 abriles... Harry Heilmann, que fué uno de los mejores bateadores de la Liga Americana en sus años mozos, y que se ocupa ahora de anunciar por la radio, dice que «Hank Greenberg podrá convertirse en un hitter de .400 tan pronto como aprenda a batear hacia el right field.

Triunfó otra vez el team de Oc. Diviñó

Los muchachos de la Casa de Beneficencia vencieron a la Selección con score de 8 x 6

BAGUENA PITCHEO BIEN

El pasado domingo por la tarde y en los terrenos Stadium Casa de Beneficencia, celebró el team menores de 18 años, de esa Institución, un importante juego de práctica contra una fuerte Selecciónn, venciendo los discípulos de Diviñó con la anotación de 8 por 6.

El Manager de la Beneficencia, empleando igual táctica que los Clubs de Liga Grande en sus juegos primaverales utilizó a tres pitchers y a dos catchers, encontrándose el Viejo Diviñó muy optimista para la próxima competencia de la Liga Federal Intercolegial que inaugura el próximo domingo 28 su Campeonato de Base Ball, entre menores de 18 años.

Véase a continuación el score del gran triunfo del Beneficencia:

SELECCION

	V.	C.	H.	O.	A.	E.
O. Fernández, s	5	1	1	6	2	2
J. Ibáñez, 1b	5	0	0	9	2	0
F. Sánchez, 3b-2b	4	1	3	1	2	1
J. Izquierdo, 2b-p-lf	4	0	1	3	3	1
S. Voldés, lf-c.	3	0	2	1	0	0
G. Valdés, rf-cf.	4	1	1	1	0	0
F. Valdés, c-p.	4	1	1	1	2	1
H. Valdés, p-3b-lf.	4	1	1	2	2	1
F. García, cf-rf.	4	1	1	0	0	0
Totales	37	6	11	23	13	6

CASA DE BENEFICENCIA

	V.	C.	H.	O.	A.	E.
T. Rodríguez, cf.	4	0	1	2	0	0
M. Poey, 2b-3b	4	1	1	0	2	0
V. Quesada, 3b-p.	4	1	2	2	2	0
O. Tapia, ss.	3	1	2	2	2	3
J. Montero, 1b-p-lf	5	1	1	6	0	0
L. Prieto, lf-1a	4	1	1	5	0	0
R. Ramírez, rf-lf-c	2	1	1	2	0	0
A. Valdés, c	2	1	1	6	2	0
S. Santana, 2b.	1	1	1	1	0	0
P. Báguena, p.	1	0	0	0	2	0
A. Henry, rf.	1	0	0	1	1	0
Totales	31	8	11	27	11	3

Anotación por entradas

Selección .. .. .. 000 130 002—6.
Beneficencia .. .. .. 400 102 01x—8

SUMARIO

Carreras empujadas: Fernández 2, Poey, Montero 2, Sánchez, Izquierdo, García, Rodríguez, Prieto, Ramírez.
Two bases hits: Sánchez García, Quesada, Poey.
Sacrifices hits: Henry.
Stalen bases: Sánchez, Izquierdo.
Quedados en bases: Selección 6, Beneficencia 9.
Double plays: Prieto a Tapia a Montero, Sánchez a Fernández a Ibáñez; Sánchez a Ibáñez.
Struck outs: Báguena 1, Montero 5, Quesada 2, H Valdés 1.
Bases on balls: Montero 1, H. Valdés 3, Izquierdo 3, F. Valdés 3.
Umpires: Puyans, (H.), García, bases.
Tiempo: 1 hora 45 minutos.
Scorer: Octavio V. Diviñó.
Observaciones. —Al pitcher Báguena en 3 innings le fueron 10 veces al bat con 0 carreras limpias y 1 ht. Al ptcher Montero en 3 innings le fueron 14 veces al bat con 2 carreras limpias y 6 hits. Al pitcher Quesada en 3 innings le fueron 13 veces con 2 carreras limpias y 4 hits. Al pitcher H. Valdés en 2 innings le fueron 9 veces al bat con 3 carreras limpias y 4 hits. Al pitcher Izquierdo en 1 inning le fueron 3 veces al bat con 1 carrera limpia y 0 hit. Al pitcher F. Valdés en 5 innings le fueron 19 veces al bat con 1 carrera limpia y 7 hits. Lo ganó Báguena. Lo perdió H. Valdés.

Aquí presentamos a Gabino Camino, después de su encuentro con el mexicano Alberto Campos. Verdad es que el hispano venció, pero el triunfo le salió caro, ya que salió todo magullado. En la foto se puede apreciar la herida que tiene en laceja y pómulo izquierdos, en el codo del brazo izquierdo y en las coyunturas de la misma mano. Porque el mexicano, gane o pierda, siempre le deja recuerdos a sus oponentes.

Juegan base ball todavía en Sta. Clara

Pero, ahora se trata de una contienda en la que intervienen jugadores de los aficionados

ULTIMO GAME JUGADO

SANTA CLARA, 22 de Marzo de 1937. —Continúa celebrándose con gran animación en el Stadium «Trinidad y Hermanos» de esta ciudad, el campeonato inter-social de base-ball en el cual contienden teams representativos a nuestras principales instituciones sociales tales como Liceo de Villaclara, Ateneo, Club Deportivo, Villaclara Tennis Club y Profesionales, este último integrado por jóvenes abogados, médicos, dentistas y farmacéuticos. Los encuentros son presenciados por gran número de fanáticos y bellísimas chicas, madrinas unas, delegadas otras y fuertes simpatizadoras y defensoras de sus Clubs.

El pasado sábado tuvo efectó un interesante encuentro entre los teams del Liceo y Profesionales saliendo este último vencedor con una anotación de tres por cero a su favor, de ese encuentro es el score siguiente:

C. PROFESIONADES

	V.	C.	H.	O.	A.	E.
Barreto, rf.	4	1	2	0	0	0
Huergo, 2b.	5	1	2	3	4	3
Brú, cf.	4	0	2	1	0	0
Amores, ss.	5	1	0	6	1	1
M. Ugarte, c.	5	0	0	5	1	0
S. Martín z. 1b.	4	0	2	5	0	1
E. Jiménez Pino, 3b	4	0	1	4	1	0
A. Ruiz, lf.	3	0	0	0	0	0
R. Pérez, p.	4	1	1	2	0	0
N. Monzón, lf.	1	0	0	1	0	0
E. Figueroa, rf.	1	0	0	0	0	0
Totales	40	3	10	27	7	5

LICEO

	V.	C.	H.	O.	A.	E.
Zaragoza, 2b.	3	0	0	1	3	1
R. Suárez, ss.	4	0	0	1	0	0
F. Ruiz, cf.-rf-3b.	3	0	0	1	0	0
D. Suárez, c.	4	0	1	6	0	0
E. Jiménez, lf.	4	0	1	1	0	0
R. Gómez, rf-cf.	4	0	0	4	0	0
P. Quiñones, 1b.	0	0	0	2	0	1
J. Rodrígu z, 3b-1b	4	0	2	7	0	1
A. Otero, p.	2	0	1	0	3	0
R. Díaz, 1b-rf.	2	0	0	1	0	0
O. Díaz, rf.	2	0	0	0	0	0
Totales	32	0	5	27	9	4

Anotación por entradas

C. Profesionales . . 001 001 100—3
Liceo . . . . . 000 000 000—0

SUMARIO

Empujadores: Brú, S. Martínez y Huergo.
Two baggers: S. Martínez, 2 Barreto.
Quedados en bases: del Profesionales 9, del Liceo 6.
Bases on balls: Por R. Pérez 2, por Otero 1.
Struck outs: Por R. Pérez 4; por A. Otero 6.
Dead Ball: R. Pérez a F. Ruiz.
Time: 1 hora 40 minutos.
Umpires: L. Valdés (H), F. Linares (B).
Anotador: A. Noriega J.
Observaciones. —En el 2o. R. Díaz sustituye a Quiñores en 1b. En el 3o O. Rodríguez ocupó la 1b. pasando R. Díaz al rf. R. Gómez al cf. y F. Ruiz a 3b. En el 7o O. Díaz entró al ar. por R. Díaz. En el 8o Monzón bateó por A. Ruiz. En el 9o. E. Figueroa bateó por Barreto. Pitcher ganador: R. Pérez. Perdió A. Otero.

Armando A. MACHADO.

SIEMPRE

COMPRE SOLAMENTE BARRAS DE REPUESTO

● El estuche Marmolita de Williams, envase "Holder Top", es bellísimo, fabricado para durar toda la vida. Su adaptabilidad para el repuesto, le permite a Ud. conseguir la más alta calidad por el precio más bajo.

Esta es verdadera economía al afeitarse. Y recuerde, una barra Williams dura de cinco a seis meses. Es todo jabón. Un poquito rinde muchísimo, le brinda una espuma, rica, superabundante, que suaviza rápidamente la barba—hace que las afeitadas más lisas sean cómodas y refrescantes.

Para economía—comodidad—conveniencia—use el Jabón de Afeitar Williams, en el estuche Marmolita. Compre uno hoy.

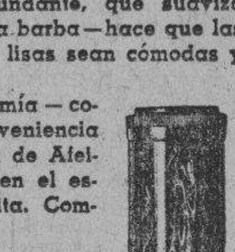

EN EL ESTUCHE MARMOLITA.

JABON DE AFEITAR "HOLDER TOP"

Williams

TOPICOS FUTBOLISTICOS

Por PETER

—Polo está que trina.
—Mucha calma, muchachos.
—Fiesta de la Juventud.

Polo, el Entrenador del Hispano, está que trina.

El domingo nos lo encontramos a la terminación de los juegos celebrados en el Campo Cerveza Polar, y le dijimos:

—Los muchachos van como los cangrejos. Cada día juegan peor.

Y el hombre, encogiéndose de hombros, sin articular palabra, hizo un gesto como queriendo ratificar nuestro dicho. Después de algunos segundos, reaccionó y se expresó así:

—Decididamente voy a tener que sentar a los mejores. El domingo entrante usted verá como los más destacados van a descansar, porque la realidad es que para hacer lo que están haciendo, cualquier principiante me viene bien.

Y si el dicho fué algo que pensó, si no es algo que habló para salir del paso, nos figuramos que el domingo volveremos a ver un line up nuevo, que es precisamente lo que hemos venido observando en casi todos los programas, sin que Polo nos lo anuncie. Con la sola diferencia que en los anteriores encuentros, a ello se vió obligado el Entrenador por la enfermedad de muchos de los equipieres.

Hablando sobre la baja forma que acusó Requejo, nos dijo Polo: Qué se va a esperar!, figúrese usted que en toda la semana no ha podido practicar!

En aquel momento nada dijimos. Pero a nosotros se nos ocurre decir ahora, a manera de comentario, de que si un jugador no puede asistir a las prácticas por enfermedad, no está en condiciones de presentarse a jugar. Es más, entendemos que por mucho que sea el amor que un jugador tenga por una sociedad, no debe jugar, sólo por el hecho de demostrar esa cualidad, porque la realidad es que lejos de hacerle un bien a la sociedad, lo que le causa es un mal. El futbol es un deporte muy rudo, y la práctica nos ha enseñado que atleta, para jugarlo, tiene que disfrutar de cabal salud.

Es más, sobre ese particular, somos extremistas, y aunque que en el caso improbable de que la sociedad le indique que juegue, no debe hacerlo, porque en ello, además del mal que le va a causar al conjunto, se lo hace el propio jugador. O si no, que nos lo digan los aficionados en el caso de Requejo. El domingo oímos que le gritaron cosas desde la glorieta, que nosotros no somos capaces de hacernos eco, porque no nos gusta pecar de injustos.

«El Curita» uno de los dos Barquín, el que juega de defensa, estaba el domingo, después del match, como agua para chocolate.

Ganas no le faltaron para enseñarle a Pagés, el árbitro del partido, en una sola lección, cómo se boxea y cómo se practica el nuevo deporte del Pancracio.

«El Curita» entendía que Pagés debió haber castigado a la Juventud con penalty, cuando **foulearon** a Pito en el área de penalty, y además lo acusaba de haber permitido anotar el segundo goal de los «toros» en franco off side de Mario López.

Esto último, en realidad, no lo discutimos. Y no lo discutimos porque no lo vimos. Y por esta misma razón fué por la que Pagés, seguramente, no castigó al defensa astur.

Ahora que, y lo decimos para que el referee no se apoye en este argumento, a nosotros puede que se nos pase algo inadvertido. En primer lugar, porque estamos lejos del lugar de los acontecimientos, y en segundo lugar, porque con nuestras equivocaciones, el mal que causamos es tan leve, que casi no vale la pena discutir lo. Pero el referee, no, el árbitro, ya sabemos que no puede precisar bien todas las cosas que se sucedan en el transcurso de un match, pero sí está en la obligación de ver aquellas jugadas en las cuales se pueda decidir un encuentro.

Y se explica, pues, el por qué el más fogoso de los que llevan el apellido de Barquín, quería cometer un **pageguicidio.**

Ahora que, son esos los momentos en los cuales los jugadores tienen que tener control. ¿Qué hubiera sacado en limpio Barquín pegándole al referee? Pues sencillamente una suspensión de un año. Y llegamos a la conclusión de que entonces El Curita le iba a causar más daño al Iberia, que el referee Pagés. ¿Estamos? Pues aplíquense el cuento los demás jugadores, y tengan un poco más de calma, que con esa drasticidad no se gana nada, y se pierde mucho.

La prueba más evidente la tenemos en el caso de Olivera. Si no hu... sido la suerte de encontrar a M... de que este cumpliera en el p... to del jugador camagüeyano, ... hubiera sido del team de la Juventud asturiana?

Calma, muchachos, mucha cal... O como dice el hombre del d... los radiófilos:

Paciencia, muuuucha paciencia.

El programa del próximo dom... es algo tan extraordinariamente ... portante, que hemos creído lógico ... carlo en lugar aparte. Ese d... que se batirá el cobre. Los ga... van a solidificarse en el primer ... gar y los asturianos tratarán de ... gar a él.

Casi nada. Motivo más que ... ciente para que se llene el gran ... dium Cerveza Tropical.

El viernes último celebró su ... sión reglamentaria la Directiva ... «Juventud Asturiana», con un q... nutridísimo.

Abierta la sesión, fué aproba... acta anterior y el informe de ... rería, que demuestra el estado ... reciente de la Sociedad. Fué apro... do así mismo el informe de Propa... da, que arrojó una inscripción de ... socios y seis bajas con un aum... en las filas sociales de treinta ... La Junta Directiva acordó felicitar ... a los señores socios que se han ... tinguido por su labor de propaganda ...

Leído el informe de la Sección ... Recreo y Adorno sobre una función ... tral, se acuerda nombrar una Com... sión para que la organice en de... forma y se aprueba la celebración ... del baile de las flores en el mes de ... mayo.

Se lee y aprueba el informe de ... Sección de Sports.

La Junta Directiva acordó felicitar ... a los miembros de todas las Secciones ... nes por el entusiasmo con que están ... laborando en beneficio de la Sociedad.

Y después de dar lectura a la corres... pondencia recibida y contestada, y ... habiendo más asuntos de que tratar, ... Presidente, Lacera, da por terminada ... la sesión, bien entradita ya la media... noche.

A PICO Y ESPUELAS

(Por Carlos M. del Calvo)

—Hoy función central en la Valla Habana.
—«La Bola de Diego» por el Trío Pinareño.

Hoy celebra una gran función central la valla Habana.

En la valla de Buenavista habrá función hoy.

Mañana jueves, y pasado viernes, no habrá fiestas en la valla de la República, con motivo de ser Semana Santa.

El sábado y el domingo, en la valla Oriente de Santiago de Cuba habrá dos fiestas colosales, pues la provincia se prepara a ... Federico Castellanos, Juan ... doctor Eugenio Fortún, Bravo ... to Martínez y otros ases cam... nos.

Los días 27, 28 y 29 habrá ... fiestas en Fomento.

El sábado y domingo, 27 y ... corriente, habrá grandes fiestas ... Cabezas.

En la valla Matanzas será ... ximo domingo la función a bene... de los hijos de Román Pérez ... una verdadera concentración.

Ayer se celebró en la valla ... el beneficio del popular gallero ... Puig, en el cual se echaron ... y buenas peleas.

El próximo día 30 del corriente ... rá el beneficio de César Garcilaso ... la Vega, en la valla Cuba.

El día 31, (miércoles) del corriente en la valla Habana habrá una gran ... diosa función a beneficio de Ric... do García.

El magnífico Trío Pinareño, que ha hecho tan popular por sus transmisiones en la hora de Chan Li Po ... tá ensayando una guaracha que ... titulado «La Boda de Diego», que ... trenarán el sábado en la función ... Club Gallístico de La Habana, ... amenizarán.

A continuación publicamos el ... cord de las gallerías que tienen ... de 500 de average en las fiestas ... las encerronas de La Lisa y Club G... llístico de La Habana.

Encerrona de La Lisa

Marcelino Duany
Julito Martínez
Esteban Leal
Tutelar Ferrer
Tomasito de la Noval
Ambrosio Fernández
César de la Vega
Andrés Baeza
Dr. Alfredo Jacomino
Ignacio Herrera
Diego Trinidad
Antonio M. Ferro
Moisés Moreno

Existe un embullo colosal para ... senciar la grandiosa fiesta del ... nes dos de abril, en la valla ... bana.

La entrada general de esa función colosal que comenzará a las ... mañana, será sólo de 50 centavos.

Del Club Gallístico de La Habana

Manuel Artiles
Daniel Martínez
Isidro Camús
Basilio Hurtado
Conrado Fernández
Ambrosio Fernández
Leocadio Santa Cruz
Camilo Reyes
Tranquilino García
Gallería de Lasa
Ricardo García
Arturo Sarmiento
Benito Vega
Chinchinagua
Ignacio Herrera
Manco Bacallao
Perico Valdés

LOS ROJOS DEL CINCI PERDIERON CONTRA LOS RED SOX DEL BOSTON

SARASOTA, marzo 23. (AP).—Los rojos del Cinci le dieron a Wesley Ferrell siete hits en tres innings, pero luego no pudieron darle más que ... co a Ostermueller y uno a Midkiff, perdiendo el juego de exhibición.

Cinci. . . . 001 010 200—4 ...
Boston (L.A) 010 203 01x—7 ...

Baterías: Hollinswarth, R. Davis ... Barrett y Lombardi y V. Davis; W. Ferrell, Ostermueller, Midkiff y R. Ferrell y Desautels.

EL NEW ORLEANS TUVO UN EMPATE A DIEZ CON EL TEAM DE CLEVELAND

NEW ORLEANS, marzo 23. (AP).—Hal Trosky, bateando cuatro hits empujando tres carreras, fué de ... más distinguidos en el empate que ... registró. Los «pelícanos» aprovecharon bien a Clarence Heise, un pitcher zurdo, recluta, que es agente ... bre.

N. Orleans . 341 000 101—10 ...
Cleveland . 000 000 460—10 ...

Baterías: Walle, Osborne, Walker ... Naymick, Bernstein y Hendrix; He... Zuber, Kardow y Helf y Pytlak.

El meet atlético de la Federación Colegial se ofrecerá este mes

La novel y valiosa institución protectora de los colegios, anuncia sus competencias oficiales para la última semana de Abril.—Ocho planteles preparados para enviar a sus atletas a las competencias.—Otros detalles sobre la próxima justa

KENDRIGAN DIRIGE LA BENEFICENCIA

La Federación Atlética Intercolegial de Cuba, la novel y valiosa institución que tanto éxito ha obtenido en la organización de los campeonatos intercolegiales de basket ball y base ball nos anuncia para la última semana de abril las Competencias Nacionales de Campo y Pista en las que participarán ocho de nuestros más prestigiosos planteles educacionales.

Celebrando competencias para menores de 18 años y menores de 15 años, espera la Federación cerrar con broche de oro su corta pero eficiente actuación en el presente curso escolar.

Como dijimos antes, ocho colegios se aprestan a participar en esta sensacional justa y a juzgar por los preparativos que realizan cada uno en sus campos de entrenamiento, puede predecirse sin temor a sufrir equivocaciones que este field-day pasará a la historia del track cubano como el más brillante y reñido de cuantos se han celebrado entre atletas intercolegiales.

Con representaciones de los colegios locales en las personas de los atletas de los colegios de La Salle, Maristas de la Habana, José M. Gómez, Casa de Beneficencia, Escuelas Pías de la Habana y de Guanabacoa y representaciones del interior y las enviadas por los Colegios Maristas de Cárdenas, de Cienfuegos, Progresiva y Presbiteriano de Güines, podemos considerar a los atletas ganadores como verdaderos campeones nacionales.

Más de 400 atletas se hallan actualmente practicando para estas competencias que serán presenciadas por los miembros de la Junta Nacional Olímpica, los que seleccionarán a los atletas que a su juicio posean las cualidades necesarias para integrar el team de track que nos representará en los Juegos Olímpicos Centroamericanos que en el próximo año tendrán efecto en Panamá.

Octavio Lamas, presidente de la Federación de Atletismo de la Unión Atlética de Amateurs de Cuba es el comisionado de track de la Federación Intercolegial, estando por tanto encargado de la organización de estas justas y todos los que lo conocemos sabemos que de su dinamismo y experiencia podemos esperar una preparación perfecta que haga culminar en el más lisonjero de los éxitos el field-day intercolegial. Los jueces para estas pruebas serán nombrados por la Unión Atlética de Amateurs de Cuba, con el objeto de darle a los records que se impongan el carácter de autenticidad.

Y para completar este artículo diremos algo sobre las prácticas de los teams de los colegios competidores.

La Casa de Maternidad y Beneficencia ha nombrado coach de track a mister Kendrigan, que lo es también de la Universidad de la Habana y de sus grandes conocimientos y experiencia espera Fifi Bock capturar los más altos honores en las competencias. Más de 100 chiquillos se encuentran actualmente practicando en los hermosos terrenos de la Beneficencia y sus adelantos son tan notables que según declaraciones del propio mister Kendrigan, las demostraciones que en el field-day hagan sus discípulos serán muy difíciles de superar.

Raúl Canosa, que actúa al frente de los colegiales de La Salle, también espera grandes demostraciones de sus discípulos y no se oculta para declarar que cuando se hable de encontrar al ganador del track-meet, habrá que contar con el Colegio de La Salle.

Por su parte el Colegio Champagnat de la Habana, que tiene como instructor al veterano O. Fornagueras, celebra diariamente entusiastas prácticas en sus terrenos de la Víbora, contando en su numeroso squad a varios muchachos que prometen, por lo brillante de sus condiciones, llegar a ganar los primeros puestos en los eventos en que participen.

En tanto que en los colegios del interior el entusiasmo por participar en esta contienda intercolegial aumenta por momentos, marchando en primera fila en cuanto a número y calidad se refiere, el colegio de «La Progresiva» de Cárdenas que teniendo en Miller y Portell Vilá dos valiosos instructores locales, sus máximos inspiradores, puede asegurarse que el team que nos visite será de primera calidad.

Escuelas Pías de la Habana, de Guanabacoa, Presbiteriano de Güines y los Maristas de Cienfuegos, también nos prometen cosas muy interesantes para cuando Octavio Lamas, activo Comisionado de la Federación, dé la voz de «Go», en el brillante field day intercolegial.

Una batalla real habrá el sábado 27

Será un espectáculo que ha de gustar a los amantes del rudo sport del colchón

El acontecimiento cumbre! Lo más estupendo y atractivo que se ha ofrecido en Cuba en los últimos años! Así podemos llamar al programa de luchas que ha combinado Joe Corona para el sábado 27 en el Stadium Arena Cerveza Cristal. Un programa, que hasta la misma noche no se habrá quienes son los rivales! He ahí lo más original, lo más extraordinario, lo singular de esa gran noche de luchas, que lleva como atractivo principal, una batalla real eliminatoria...

Lo nunca visto en Cuba!

Esta formidable batalla, donde participarán los seis luchadores del Promotor Corona, será sin duda alguna lo más singular y extraordinario de la actual temporada de luchas. Desde que anunciamos que este sábado se llevaría a cabo la gran batalla real, los aficionados están como niños con zapatos nuevos, como reza la frase vulgar. Y es muy natural que ello suceda, porque por primera vez en Cuba, se celebrará una Batalla Real entre luchadores, y sobre todo, entre los luchadores de Pancracio, que como se sabe, son los más rudos y violentos de este deporte....

Gardel, Campos, Burns, Szasz, Camino y la Pantera

Si los espectáculos ofrecidos por estos atletas han sido siempre de una intensidad dramática formidable, que no será esta batalla, donde cada uno tendrá que librarse de varios contrarios; donde la víctima escogida puede escaparse y convertirse en peligroso contendor; donde la complicidad de varios pueden hacer de la lucha algo desigual y trágico; donde la brutalidad de unos será compensada con la habilidad de otros y así por el estilo, el fanático irá de lo dramático a lo cómico, de lo cómico a lo trágico.

Puede peligrar el programa

La idea de esta batalla real, es el que los mismos luchadores determinen quienes serán los contendientes de los combates de la noche. Pero el Promotor Corona no ha contado con los accidentes que pueden ocasionarse los luchadores. Por que hay que recordar que Buck O-Neil, el indomable Vaquero de Oklahoma, prefirió embarcar hacia los Estados Unidos, antes que participar en otra batalla de esta naturaleza, por haber perdido su dentadura completa en una idéntica celebrada en Venezuela el pasado año.. La rudeza del espectáculo puede malograr el programa final. Pero serán tan intensas las emociones y tan variadas, que el fanático se dará por complacido, después de deleitarse con un acontecimiento de la magnitud del que le ofrecerán.

Sarmiento y Carlos contra la gran pareja de Constante y "El Tenor" hoy en el H. - Madrid

Excelente equilibrio de fuerzas en ese match. Vega contra Izaguire en el turno de apertura. En el partido final: Federico y Cubota contra Pascau y Buendía. Los pagos de anoche

Otra función de campanillas ofrece esta noche la Empresa del Habana-Madrid. Cosa que viene sucediendo con una frecuencia tal que ya casi no vale la pena decirlo, pues los fanáticos conocen de sobra los valores de los programas que van presentándose noche tras noche en el Palacio de Belascoaín y Sitios.

Vega, un muchacho que es muy pelotari y que está llamado a llegar lejos cuando logre aumentar una cuantas libras se enfrentará con Izaguirre, delantero de fuerte toque en el primero de la noche. Azpetitia está colocado en la zaga blanca para contrarrestar el ataque del delantero contrario mientras Vales será el auxiliar de Izaguirre.

En el segundo tendremos en cancha a dos grandes defensores de los cuadros graves: Carlos y Gayarre. Cada día más fuerte y más seguro el primero: cada día más asombroso, en su defensa impecable el segundo, el equilibrio de fuerzas del match proviene de ser Sarmiento el compañero de Carlos y Constante el delantero del Tenor.

En esa forma queda de tal modo equiparado el partido que sería muy fácil decir que este match intermedio resultará magnífico.

Y a última hora dos parejas que están jugando muchísimo: Federico y Cubota contra Pascau y Buendía. Reúnen todos los poquitos para presentar un combate sensacional.

Habana-Madrid

Programa de la función de esta noche que comenzará a las 8,30.

PRIMER PARTIDO a 25 tantos:— Vega y Azpeitia, blancos, contra Izaguirre y Vales, azules. A sacar los primeros del catorce y los segundos del catorce y medio.

PRIMERA QUINIELA A seis tantos: Vega, Azpetia, Izaguirre, Vales, Carlos y Gayarre.

SEGUNDO PARTIDO a 30 tantos:— Sarmiento y Carlos, blancos, contra Constante y Gayarre azules. A sacar los primeros del catorce y los segundos del catorce y medio.

SEGUNDA QUINIELA a 6 tantos:— Sarmiento, Constante, Federico Cubota, Pascau y Buendía.

TERCER PARTIDO a 30 tantos: Federico y Cubota, blancos, contra Pascau y Buendía, azules. A sacar ambos del catorce y medio.

CAMISAS

VITI

ESTUPENDAS

LOS CARDENALES DE SAN LUIS DIERON LA LECHADA, 4x0

LESSBURG, Fla., marzo 23. (AP).—Los Cardenales de San Luis batearon solamente seis hits, pero ligaron muy bien los batazos con las bases por bolas y derrotaron a los Alas Rojas de Rochester con score de 4 por 0.

Ira Smith y John Chambers fueron los pitchers del San Luis. Frisch envió al infielder Cuccinello al Rochester.

La anotación fué:

		C.	H.	E.
San Luis (N)	102 100 000—	4	6	3
Rochester	000 000 000—	0	8	3

Baterías: Smith, Chambers y Chevinko: Maher, Wohonic y Erickson.

LA NUEVA DIRECTIVA DEL CLUB ATLETICO DE SANTIAGO DE LAS VEGAS

SANTIAGO DE LAS VEGAS, marzo 23. DIARIO, Habana.—Tal como habíamos anunciado se llevaron a cabo en los salones del Club Atlético de Santiago, las elecciones de la Sección de Sport, el pasado domingo 21.

Desde horas tempranas se notaba la animación entre los muchachos que defendían la candidatura del joven Enrique Babe, persona que goza de gran estimación en la sociedad santiaguera, por sus grandes iniciativas y su clara inteligencia, esperando sus amigos que el triunfo le sonriera como efectivamente así fué, pues cuando se terminó habían triunfado por una mayoría de votos considerable, sobre la número dos, que llevaba como Presidente a nuestro buen compañero Gustavo Fina G., diligente y activo corresponsal de La Discusión, en esta localidad y persona que goza también de gran estimación entre los muchachos del Atlético.

Las mismas se llevaron a efecto dentro del mayor orden y alegría para todos, al darse a conocer los nombres de los electos, que fueron oídos éstos con una salva de aplausos.

Las personas electas para el presente semestre, fueron las siguientes: para presidente, Enrique Babe; vice, Jesús Larrinaga; secretario, José Salinas; vice, Carlos Irunzún; tesorero, Antonio Martínez; vice, Adolfo Vichot; vocales: René Lara, Ovidio Carballo, Anabel Sierra, Adriano Jiménez, Juan Pazos, José M. Díaz, Daniel Irunzún, Susana Liñero, Armando Fernández, C. J. Rodríguez, Carlos Irunzún y Gustavo Fina y vocales suplentes: Pascual Hernández, Francisco Milán, Vidio Hernández, Manuel Marrero, Orlando Muñoz y Carlos Cueto.

Muchas mejoras tiene esta nueva directiva en el campo de sport del Club Atlético, en beneficio de dicha sociedad.

Sólo nos resta fecilitar a los jóvenes electos, y desearles muchos éxitos en el desempeño de su funciones.—Manuel Perera, corresponsal.

VENCIERON LOS NEW YORK YANKEES AL CLUB BROOKLYN

ST. PETERSBURGH, Fla., marzo 23. (AP).—Los New York Yankees vencieron esta tarde a los Dodgers de Brooklyn, bateándole libremente a Fred Frankhouse y a George Jeffcoat para lograr un score de nueve por seis.

Los campeones anotaron tres carreras en el primer inning, ayudados por dos errores, y después empataron el score en el cuarto, yéndose arriba una entrada después.

La notación fué:

		C.	H.	E.
Brooklyn	031 100 100—	6	10	2
New York	300 220 20x—	9	9	1

Baterías: Frankhouse, Jeffcoat y Phelps; Murphy, Wicker y Baker.

Se cierra la inscripción de campo y pista

El sábado por la tarde a las 5, siendo las de la A. A. F. en su categoría de colegialas

La convocatoria para las justas intercolegiales de campo y pista que equivocadamente indicamos nosotros que se cerraba el domingo, estará abierta solamente hasta el sábado, día 27, a las cinco de la tarde, pudiéndose presentar las mismas en el local de la Asociación Atlética Femenina, Manzana de Gómez, departamento 309, en cuyo día y hora se procederá a confeccionar por los miembros de esta Asociación las listas de competidoras en las diversas justas de las tres categorías, los heats eliminatorios y el sorteo para las pruebas finales, pruebas que están señaladas para efectuar el día primero las eliminaciones y el día cuatro, domingo, los finales, ambos en la pista y campo del Sstadium de la Tropical.

Los cinco colegios que serán contendientes en las mismas, o séase el Arturo Montori, la Academia Rabiña, el Instituto Edison, el Sepúlveda y la casa de Beneficencia, están muy bien preparados para estas justas y el sábado en horas de la tarde y en el local de la Asociación Atlética Femenina los delegados de los cinco conjuntos han de entregar las listas de sus corredoras y demás competidoras en las diversos eventos a celebrar para, como indicamos más arriba sean confeccionados los heats eliminatorios y finales de todas las pruebas.

También en ese día, y a propuesta de los delegados de estos colegios, serán escogidos los oficiales que actuarán en estas justas colegiales, que serán sin género ninguno de dudas los mejores, que por sus conocimientos, han actuado en otras temporadas.

Un total no menor de cien inscripciones se espera para estas competencias, y como se ofrecen copas para los colegios ganadores en cada una de las tres categorías en que se divide la lucha colegial, y trofeos para los ganadores de los tres relevos que se celebren, veremos, tanto en el día de las eliminaciones, como en los finales, muy buen público aplaudiendo la actuación de las muchachitas desde las gradas del Stadium de la Tropical.

HONRAN A VIC. MUÑOZ PONIENDOLE SU NOMBRE A UN NUEVO STADIUM

En la sesión celebrada por la Cámara Municipal el pasado lunes, el Concejal Fernando Simo, haciéndose eco del informe rendido por el señor Félix Ayón Soler, Jefe de Educación Física y Deportes, propuso a sus compañeros la denominación del Campo Deportivo con el nombre del que fué original y distinguido escritor deportivo y ex-Concejal del Ayuntamiento, «Víctor Muñoz».

Mucho celebramos esta decisión de las autoridades municipales, al honrar la memoria de tan ilustre compañero. Ningún otro nombre encaja mejor a una obra deportiva como el del que fué notable escritor de costumbres criollas y cronista que en el sector deportivo ha dejado escritas bellas páginas.

M.E.C.D. 2016

SE ESPERAN NUEVOS RECORDS EN LAS JUSTAS FEMENINAS DE ATLETISMO

HERSHEY vs. REGLA Y FORTUNA vs. TELEFONOS, EL DOMINGO EN LOS GROUNDS DE REGLA PARK

AMATEUR ACES!

(Por DAN)

...visita al Stadium de la Universidad basta para convencer que ...haciendo allí una obra de extraordinario interés... Y es lástima que no se consiga pronto el dinero que hace falta para completar... Acompañados de Don Joaquín Cristófol recorrimos todo el ...deportivo de los Caribes el lunes último y fuimos sorprendidos ante la serie interesante de reformas que ha experimentado el viejo Stadium... Ahora, el «palacete del Alma Mater» tiene mucha más altura, y ...presentación... Las graderías han sido ampliadas, existiendo «cuartos» para unos 10.000 muchachos cómodamente sentados... A cada extremo se levanta una torre gigantesca que almacena los cuartos de vestir y ...les curiosidades... Una torre está dedicada exclusivamente a las ...muchachas... La otra, que tiene cinco pisos, está dedicada a los hombres... incluye un cuarto especial de taquillas para el equipo «Varsity» de la Universidad... Otro salón grande para los novatos... Un departamento extraordinario para la cultura física, con salón para masajes, etc., En el cuarto piso serán establecidas las oficinas de la Comisión Atlética Universitaria... Un poco más alto —el último— será escogido para salón de recepciones, donde se festejarán todos los triunfos que alcancen los muchachos del Alma Mater... Este salón da hacia un hall que servirá de entrada a los palcos especiales que se colocarán en lo alto del «stand», para las autoridades, los oficiales de la Comisión Atlética Universitaria y periodistas... Los muchachos del «cuarto poder» serán atendidos solícitamente, existiendo hasta teléfonos en su «box»....

...palco de la prensa se comunicará telefónicamente con las oficinas de la Comisión Atlética, y ...de la caseta de los anotadores de ...Habrá cuartos de máquinas en distintos pisos para los ...y un departamento especial para la inspección médica... Este extremo que la Comisión Universitaria no quiere olvidar y se propone intensificar de modo decisivo... En el futuro, todo atleta que represente a la Universidad tendrá un certificado médico que le garantice apto para los deportes... Las duchas son todas nuevas. Lo mismo que los cuartos de taquilla... El Stadium tendrá además, una lavandería especial, donde toda la indumentaria de los estudiantes será diariamente desinfectada.

...Stadium contará con una entrada principal de importancia, y ...salidas distintas... Si algún día se registrase «quórum» completo en las graderías (10.000 fanáticos) el público puede abandonar el lugar en menos de 10 minutos. Esto da una idea de la amplitud y facilidad de las salidas... Los tres dougouts especiales... ...conjuntos visitantes tendrán entrada especial, y su cuarto de ...con taquillas, duchas, etc... ...muchachos saldrán directamente al terreno, sin tener contacto con el público y podrán estar igualmente ,introduciendose en el interior del dougout... En el Stadium de la Universidad al mismo nivel del Yankee ...

...pista está al concluirse.. Sólo falta por arreglar unos 25 metros en la parte situada frente a la ...de las muchachas... Una vez concluído el Stadium, la carrera de 200 metros podrá correrse en recta... Los atletas iniciarán la salida frente a la puerta que da a San José y se perderán cerca de la antigua casa de las Caribitas... Y terreno de pelota está en el mismo lugar donde se hallaba ...al ser ampliada la gradería como si ocupase la parte del Stadium... La yerba está cortada aún, pero esto ...puede hacerse en un abrir y cerrar de ojos... El floor de basket-ball, ...techado, no tiene nada ...de los pilares...

...Joaquín Cristófol nos decía el otro día que «si todo marchase a pedir de boca, y no se tropezase con nuevas dificultades, el Stadium pudiera estar listo para el mes de SEPTIEMBRE... No andamos... Dice que se necesita una cantidad crecida para terminarlo, y que hay que pasar por algunas ...de importancia antes de que se puedan reanudar los trabajos... Otra cosa importante: en la Universidad no habrá más actividades deportivas hasta que no se abran oficialmente las clases.. Las obras del Stadium corren pareja, es decir, la misma suerte...

Lutero Hernández, que fué nadador de pecho de la YMCA, nos ha salido un poeta formidable... El joven atleta acaba de lanzar a la publicidad un libro de poesías precioso que lleva por título «Velamen»... (Trate de adquirir uno en cualquier librería local)... M. Kohly, que es propietario de la casa donde tiene establecido su club el «Columbus», está haciendo todas las diligencias necesarias para desplazar a los muchachos, que están protegidos por un contrato que firmaron hace tiempo... Esto ha dado lugar a una lucha de interés entre uno y otro bando.. Los clubs de la Unión Atlética de Amateurs tienen de plazo hasta el viernes para contestar si desean o no que la Marina ingrese en el organismo... Y las apuestas están 50 a 1 a que no habrá uno que se oponga...

Si a usted le gusta el base-ball amateur, el próximo domingo tendrá a mano un «plato exquisito» para saborear en los terrenos de Regla Park... En el programa combinado, el team del Hershey se enfrentará con el Regla en el primer turno, y el Fortuna se verá con el Teléfonos, después.

Dibut, la tercera base que nos trajo el equipo de la Casa Stany, de Cienfuegos, es hijo de Pedro Dibut, aquel pitcher que tuvieron los Tigres del Atlético de Cuba, y esto nos hace pensar que ya no estamos precisamente en la «primavera de la vida»... Han caído muchos aguaceros desde que Pedro trabajó para los Tigres!!!... Hablando de Tigres, esta noche celebrará el aniversario de su fundación la Fraternidad del Glorioso Anaranjado, ofreciéndose una comida en el nuevo local social... Los altos miembros de la misma están trabajando con entusiasmo y todo parece indicar que se anotarán otro éxito más en la organización de la fiesta.

Mr. Kendrigan está actuando de coach de atletismo en la Beneficencia y las chiquillas de «Fifi» Bock están encantadas con su dirección... En los primeros días de Abril se iniciarán los ensayos del Bataclán Atlético... El próximo sábado ofrecerá una comida el popular «Club de la Jota», del Fortuna... El gran maestro nos invita, anunciándonos de paso la iniciación de Pablito Alvarez Cañas..

PRONTO: Una noticia que ha de interesar a todo el sector amateur!

EL VIERNES SE DESIGNARAN LOS OUTFIELDS DE LOS CUBS

El viernes, cuando el manager Charley Grimm, de los Cubs lance a sus muchachos contra el team de los White Sox, en Los Angeles, se despejará la incógnita del outfield de ese club. Frank Demaree parece dueño del right; Augie Galán, el left, pero en el center no se sabe si estará Cavarretta, el recluta Joe Marty o el veterano Tuck Stainback.

Es seguro que se impongan nuevos records en los 100 y 50 metros para féminas

La presencia de Martha Velasco y las pruebas que realiza Enid Fernández, permiten asegurar que en esas dos carreras se establecerán nuevos tiempos

...del hecho evidente de lo que ...el próximo field day inaugural de la Asociación Atlética ...de Cuba para el mayor desenvolvimiento del atletismo entre las féminas y de las posibilidades que su celebración brindará para ...de Cuba en los cercanos Juegos Deportivos Centroamericanos, existe poderoso atractivo de esa lucha ...las pruebas de 50 y 10 metros ...han de sostener Martha Velazco, ...de las piernas de oro, reina de Cuba y orgullo del ...Edison, y Enid Fernández, ...prodigio descubierto por Julio ...en el squad deportivo de ...Adelina Sepúlveda.

...apenas un año, Martha Velazco ...batió todos los records nacionales existentes para las pruebas ...adueñándose de tres marcas ...distancias. Su desventaja ...el hecho de haber competido ...la categoría de menores de ...y de haber desarrollado su ...dentro de una relativa facilidad ...impidieron que la maravilla ...del Instituto Edison ...tres marcas impuestas ...de mayor edad y más experiencia ...que ella para establecer esa ...de 12.8 que hoy es el máximo ...de la velocidad de ...féminas.

...indudable que si el pasado ...Martha Velazco hubiera tenido ...recia oposición en las tres ...que ganó, sus tiempos habrían sido más notables; la misma ...en que corrió los 50 ...segundos en que pudo haber sido ...lógicamente por ella, si tenemos ...el tiempo de 13.8 para los 100 ...indica a las claras que la ...de las piernas de oro cruzó en ...a una velocidad superior ...por la marca de los 50 metros brado en una pista como la de la Casa de Beneficencia. Y nada de extraño tendría que Martha Velazco llevara los tiempos para los 50 y 100 metros planos a marchas lindantes con los records extranjeros para pruebas de calibre inferior a los Juegos Olímpicos.

...año, con mayor experiencia, ...y, probablemente, con mayor ...es indudable que la ...estudiante del Instituto ...capacitada para rebajar ...sus marcas de 1936, especialmente si el field day es celebrado...

Por otra parte, mucho se ha hablado de Enid Fernández, el nuevo prodigio de la velocidad, precioso hallazgo de Julio Navarro en el Colegio Sepúlveda y candidata de fuerza para abatir a la sensacional estrella del Instituto Edison. En realidad, resulta imposible calcular en los precisos momentos en que escribimos, lo que ocurrirá en esas dos pruebas de sprint, ya que si bien existen datos positivos que permitan esperar una gran demostración por parte de Martha Velazco, no sucede otro tanto con Enid Fernández, cuyas únicas pruebas han sido en práctica.

Esto no obstante, existen dos seguras alternativas en las pruebas de sprint de las competencias intercolegiales de la Asociación Atlética Femenina de Cuba. Una de ellas es que Martha Velazco conquiste la victoria, rebajando sus tiempos de 1936 por razón directa de su mayor experiencia y edad, así como por una oposición más fuerte, dado el mayor número de competidoras; la otra es que Enid Fernández de la sorpresa, derrotando al prodigio de las piernas de oro, en cuyo caso es indudable que también se establecerán nuevos records para ambas distancias, ya que quien derrote a Martha Velazco ha de cortar los 100 metros en menos de 13.8 y los cincuenta en menos de 7, siempre que las competencias tengan lugar en una pista en buenas condiciones y cuya conservación permita desarrollar alta velocidades.

HOY JUEGAN Y PITTSBURGH Y CHICAGO EN JUEGO DE EXHIBICION

Los White Sox de Chicago jugarán hoy su primer juego de los diez de exhibición contra los Piratas del Pittsburgh. Se espera que dos pitchers zurdos, Italo Chelini y Thornton Lee trabajen por los medias blancas.

San Carlos y Villaclara juegan este sábado

Ofrecen en el floor carlista el tercer encuentro de la serie final socialista

El sábado ha de celebrarse el tercer encuentro de la serie final del senior de basket ball de la Liga Social en su justa de basket ball senior, en la cual tienen los santaclereños del Villaclara Tennis Club dos victorias a costa de los muchachos del San Carlos, pero, que en estos games que están señalados para efectuarse en sus terrenos en esta capital, los carlistas esperan ganar los tres matches que restan, que es la única manera de que puedan mantenerse de campeones senior de la Social, pues un solo éxito hace falta a los visitantes para ser ya los vencedores.

Luis González y sus muchachos que se vieron muy poco favorecidos por la suerte en los encuentros efectuados la semana pasada en Santa Clara, esperan en esta ocasión, que esta les sonría, y conociendo el terreno como ellos conocen, teniendo el público a su favor, que influye mucho también, cree que será muy difícil a sus rivales derrotarlos, confiando en ganar los tres encuentros restantes de esta serie, que están señalados para el sábado, domingo y lunes en sus terrenos, y practicarán durante los restantes días de la semana, para estar listos para el match del sábado, pues si quieren que la serie continúe, tienen que evitar que los villaclareños ganen un solo game.

Pero por su parte «Moropo» Gómez y sus muchachos están trabajando también mucho en esto sdías, y pasado mañana viernes, por la noche, estarán en la Habana, tratando de encontrarse descansados para el game del sábado, y ver si les es poible efectuar una ligera práctica en el floor que será escenario de estos matches finales de la actual temporada de basket ball.

Estos encuentros, tanto el del sábado, como los demás que hagan falta celebrar comenzarán a las nueve y media de la noche, se efectuarán en el home carlista, actuando en todos ellos los oficiales de la Asociación Nacional de Oficiales de Basket ball de Cuba, que siempre han sido los escogidos para estas competencias de la Liga Social.

Bobby Harris se vió en grave aprieto durante este juego de hockey en patines de ruedas, al ver que se iba a estrellar contra otro jugador caído; por no golpear al compañero, saltó por encima de él, y continuó muy alegremente el juego de la Liga Católica.

Arilla está dispuesto a pelear aquí

Y señala que puede meterse en el ring con Sangchili antes de irse para Tampa

Anoche estuvo a visitarnos Mariano Arilla. El correcto boxeador español es visita nuestra con frecuencia. Arilla cultiva la amistad, y nosotros nos honramos con la suya. Mariano no da un paso en el deporte de los puños, sin que enseguida nos lo venga a comunicar. Y su presencia ayer, en nuestra redacción, fué para informarnos de que había aceptado hacer training en el San Carlos, la simpática sociedad viboreña que tanto está sonando ahora en los deportes. Además, nos dijo Arilla, que decididamente marcharía a Tampa, donde tiene muy buenos contratos el próximo mes. Pero que antes de salir de la Habana quisiera subir al ring para demostrarle a los aficionados el grado de eficiencia que ha adquirido en el deporte del boxeo, después de su estadía por tierras de la Florida. Y nos decía: «Le autorizo a que diga en el periódico, que estoy dispuesto a pelear con Baltazar Belanger, «Sangchili». Le garantizo que puedo darle pelea. Que estoy en mi mejor forma. Hace algún tiempo en España, los periódicos de Barcelona y de Valencia, hablaron mucho de un encuentro entre nosotros dos, pero nunca se pudo llevar a efecto».

Y una vez que hemos dejado entrecomilladas las palabras de Mariano Arilla, se nos ocurre discurrir: ¿No sería atractivo un star bout entre Arilla y Sangchili? ¿No es mejor Arilla que Hutchinson? ¿Entonces por qué no hay un promotor que quiera matchear a estos muchachos?

Si es que Shangchili no quiere, que lo diga. Pero el hecho de que continúe en la Habana, nos da a entender de que está deseoso de pelear y de que si no lo ha hecho es porque no quisieron garantizarle lo que al principio, cuando se encontraba ausente, le habían prometido.

Vamos a ver si hay algún promotor que quiera darle cuerpo a este programa. El star-bout está seguro, en el caso de que el valenciano, quiera pelear.

INAUGURAN EL BASE BALL DE MENORES DE 18 AÑOS EL DOMINGO

El domingo próximo, a las diez de la mañana, quedará inaugurado en los terrenos de la Beneficencia la justa de base ball colegial de menores de 18 años, de la Federación Atlética Intercolegial, en la cual se disputan el triunfo final cuatro grandes teams.

El programa que se ofrece este día es el siguiente:

10 a. m. Beneficencia vs. Maristas.

1:30 p. m. La Salle vs. Escolapios

Antes del primer encuentro, y comenzando a las nueve y media de la mañana habrá desfile de los asilados de la Beneficencia, izándose en el asta principal nuestra bandera nacional, y en la del center field la de la Federación Atlética Intercolegial, actos que se espera se vean muy concurridos.

Los encuentros que se brindan a los fanáticos son buenos, pues los muchachos que forman los cuatro teams han practicado mucho, y se encuentran en buena forma, por lo que la lucha será dura y pareja desde el primer momento.

PREPARAN EL SHOW DE LA ORGANIZACION DEPORTIVA AMATEUR

Se encarece la más puntual asistencia de los miembros del Comité Ejecutivo deben concurrir a la secretaría de la Organización, el Jueves 25 a las cinco de la tarde, a fin de celebrar sesión. Así mismo se cita a los miembros de la Junta General.

Todos los que forman la comisión del festival y las de los distintos deportes, pueden concurrir diariamente en horas de la tarde de cinco a siete) para tratar de lo relacionado con las respectivas actividades a cada una encomendada.

Los clubs que deseen participar del Campeonato de base ball podrán dirigirse al Comisionado señor Ramón Cabrera Torres, quien informará sobre la fecha de la convocatoria.

Para el show que aparece anunciado, en el festival del día cuatro de abril en la Tropical, se han ofrecido dos parejas que darán algunas exhibiciones de bailes típicos. La Organización espera obtener ruidoso éxito con este acto al cual concurrirán de todos los sectores deportivos. De diez de la mañana a seis de la tarde amenizarán la fiesta tres conjuntos pudiendo solicitarse los merenderos a la Comisión.

GALLEGOS Y ASTURIANOS

EL MATCH DE LA EMOCION

Un acontecimiento balompédico tendrá lugar el próximo domingo en el gran Stadium Cerveza Tropical. Se reanuda el deporte del balón redondo en los predios de don Julio Blanco Herrera, y se hace con uno de los programas más interesantes que ofrecérsele pueda a la afición, siempre preocupada de aquellos partidos en los cuales las emociones fuertes sean las más.

En el programa del domingo figura un match de gallegos y asturianos. Un choque entre la Juventud Asturiana, campeón nacional del año pasado, y el Deportivo Centro Gallego, aspirante al título, siempre tiene gran trascendencia. Pero en ninguna ocasión tanta como ahora en que ambos teams están en una carrera desenfrenada, pudiera decirse, hacia la meta. El Deportivo Centro Gallego tuvo una arrancada malísima, a tal extremo, que los que vieron las dos primeras vueltas, le auguraron un tercer puesto sinó el cuarto. Y el once de la Juventud tuvo también su mala racha, su slump, pudiéramos decir, y llegó a ponerse en un tete a tete con los Tigres del Hispano, que son los que marchan a la vanguardia, pero vino la reacción a tiempo, y ahora está en unas condiciones tan ventajosas, que si el domingo próximo, le gana a los gallegos empata con ellos en el primer lugar. De manera que por este detalle el aficionado puede sacar en consecuencia la clase de partido que nos van a ofrecer «los primos hermanos».

El lunes pasado se enfrentaron el señor Benjamín Mieres, Presidente de la Sección de Fútbol de la Juventud Asturiana y don Eugenio González, Presidente del Deportivo Centro Gallego, y entre ambos personajes de la presente hora balompédica, se cruzaron estas palabras:

—Te felicito, Mieres.

—Y yo a tí, Eugenio.

—Lo único que lamento es que la alegría te va a durar poco, porque tengo equipo para ganar el domingo, y además cincuenta pesos para apostártelos.

—De eso último hablaremos antes del partido, y en cuanto a lo primero, tendrá que demostarlo en el campo con los hechos.

Esto no es ballyhoo. Y quiénes mejor lo saben son las personas que aquí se nombran, quienes han de ser los primeros en asombrarse de cómo las frases que entre ellos se cruzaron llegaron a oídos del repórter sin estar presente. A lo mejor, don Eugenio supondrá que nos lo ha contado Mieres, y viceversa, es decir, que Benjamín creerá que hemos visto y hablado con el leader de los gallegos. Pero como nos enteramos, es cosa que no interesa, lo particular es que es cierto.

Es más, sabemos que es muy probable que dos miembros de la Directiva de Juventud Asturiana, tal vez tres, reúnan la cantidad dicha para jugársela a los «toros», pues nos consta también que en una conversación sostenida entre Jesús Lacera, Presidente de la Juventud Asturiana y el entrenador del equipo de Fernando Rodríguez, éste dijo al primero:

«Usted no debe dejar a un lado la oferta que le han hecho para ir este año a Colombia si el equipo termina en un puesto decoroso, pues tengo la impresión de que vamos a ser los campeones».

Lacera sonrió por tan grata declaración, y con una sonrisa en los labios, preguntó: «¿Es para halagar?»

Y el «Zorro Viejo» ripostó:

No, señor. Es lo que he sacado en limpio después de la entrevista que he tenido con los muchachos.

Y por esto último, precisamente, es por lo que creemos que la apuesta de los cincuenta pesos, es un hecho.

Eguibar y Goitia vs Argarate y Paco en el segundo partido esta noche en el "Frontón Jai-Alai"

Astigarraga y Gutiérrez ganaron en el último momento el estelar de ayer. Colosal programa para hoy. Los pagos de anoche en el Viejo Frontón de las calles Concordia y Lucena

Escarza sigue ganando partidos e Iturrino perdiendo a cada salida, habiéndose quedado ayer en la lucha inicial en 17, junto con Barrutia.

Onaindia II fué el compañero de Escarza y jugó un buen partido. Solamente en los primeros cartones hubo empates, después puede decirse que se fué de callejón por Escarza.

La primera quiniela se la llevó Irigoyen.

El estelar

El estelar fué un buen partido. Los cuatro contendientes jugaron muy bien en diferentes ocasiones, habiendo mayoreado todo el tiempo Irigoyen y Maguregui, menos en los dos últimos cartones, en que se fueron arriba Astigarraga y Gutiérrez para llevarse el triunfo.

Al salir de la primera decena, los ganadores empataron a 12, pero después Don Fernando y Maguregui meten la cuchara para irse arriba nuevamente, pero le empatan a 24, 25 y 26. Hacen dos tantos Irigoyen y Don Roque, colocándose en 28 por 26, como aquel que dice en punto de mate, pero no fué así, pues no sólo le empataron a 28, sino que seguidamente se van arriba por primera vez Astigarraga y el Charra, anotando el cartón 29 y acto continuo el 30, que resultó el decisivo.

En este último tanto Irigoyen estuvo fatal, pues tiró una 'quedada» preciosa en igualada trágica y le salió debajo.

La segunda quiniela se la llevó Ochoa.

Hoy

Para hoy se combinado un programa fenomenal.

RESULTADO OFICIAL DE LA FUNCION CELEBRADA ANOCHE

PRIMER PARTIDO

Iturrino y Barrutia, blancos	17
Onaindia II y Escarza, azules	25

Ganadores: AZULES.

PRIMERA QUINIELA

1—Egozcue	0	$6.19
2—Astigararga	2	3.76
3—Mendizábal	1	4.81
4—Irigoyen III	6	3.33
5—Gutiérrez	2	7.88
6—Maguregui	0	8.67

Ganador: IRIGOYEN. Pagó a:

3.33

SEGUNDO PARTIDO

Irigoyen III y Maguregui, blancos	28
Astigarraga y Gutiérrez, azules	30

Ganadores: AZULES.

SEGUNDA QUINIELA

1—La Paz	4	$9.23
2—Alvarez	3	6.02
3—Salazar	4	4.46
4—Creus	4	6.29
5—Labat menor	5	3.14
6—Ochoa	6	4.94

Ganador: OCHOA. Pagó a:

4.94

TERCER PARTIDO

Creus y La Paz, azules	20
Ochoa y Salazar, azules	30

Ganadores: AZULES.

ESTA NOCHE (A LAS 8 Y MEDIA)

PRIMER PARTIDO, A 25 TANTOS: Recalde y Goyo, blancos, contra Millán y Ulacia III, azules. A sacar los primeros del cuadro 10 y los segundos del cuadro 9 y medio, con ocho pelotas finas.

PRIMERA QUINIELA, A 6 TANTOS: Elizondo, Goitia, Argárate, Eguíbar, Isidoro y Paco.

SEGUNDO PARTIDO, A 30 TANTOS: Eguíbar y Goitia, blancos, contra Argárate y Paco, azules. A sacar ambos del cuadro 10, con ocho pelotas finas.

SEGUNDA QUINIELA, A 6 TANTOS: Malluquiza, Labat menor, Alvarez, Ibarlucea, Vallejo menor y Lucio.

TERCER PARTIDO, A 30 TANTOS: Vallejo menor y Malluquiza, blancos, contra Labat menor y Alvarez, azules. A sacar ambos del cuadro 10, con ocho pelotas finas.

MANOLO DE LA REGUERA

Manolo F. de la Reguera, querido camarada del periodismo, comentarista deportivo de «Avance», pasa en estos momentos por la triste experiencia de haber perdido a su queridísima abuela, la señora Sara Pierra viuda de Saavedra, cuyo entierro tendrá lugar en la tarde de hoy, a las cuatro y media.

La sección de sports del DIARIO, que tiene siempre para Manolo los mejores deseos, se une en estos instantes a su duelo y le envía el más sentido pésame.

RECHAZA BRADDOCK LA PELEA CON SCHMELING

NEW YORK, marzo 23. (AP).— Jimmy Braddock, campeón mundial de boxeo, no estaba hoy para entrevista, por tanto, escogió a su manager Gould para anunciar a la prensa que ha rechazado oficialmente la oferta de $350.000 que le hicieron de Berlín para pelear con Max Schmeling.

Un doble header en Regla Park

Cuatro equipos de empuje han de verse en acción en el terreno de los reglanos

El campeonato anual de baseball de la Liga Nacional de Amateurs se iniciará, a toda pompa, el día 18 del próximo mes de abril, pero los fanáticos no tendrán necesidad de esperar a tanto para ver a cuatro de los clubs que forman el circuito en plena acción.

Según el anuncio hecho ayer tarde, un gran programa de exhibición entre el Fortuna, Hershey, Regla y Teléfonos será ofrecido el próximo domingo en los terrenos de Regla Park, habiéndose combinado los choques en forma tal que la afición podrá presenciar dos grandes partidos.

Según el programa combinado, el Hershey se enfrentará con la peligrosa novena del club Regla en el primer turno, y el Fortuna se verá con el Teléfonos en el segundo.

No se han anunciado los pitchers, pero nada tiene de particular que Viciedo actúe por los azucareros, mientras Royer, que está pitcheando una pelota formidable se hace cargo del box por el Regla.

En el segundo desafío deben pitchear el zurdo Ojeda contra el zurdo Mercadefe, del Teléfonos, siendo esta batalla de zurdos algo sensacional.

Regla Park abre sus puertas el domingo para brindar a todos un gran show basebolero, y esto es algo que los fanáticos no deben olvidar.

CARDENALES Y YANKEES SON LOS TEAMS QUE DAN LOS EXPERTOS ESTE AÑO

SAN LUIS, marzo 23. (AP).— De acuerdo con una encuesta hecha por el «Sporting News» entre cronistas deportivos, Yankees y Cardenales serán los ganadores de los Campeonatos en las ligas respectivas. De acuerdo con el veredicto de la mayoría, los circuitos terminarán en esta forma:

Americano: New York, Detroit, Cleveland, Boston, Chicago, Washington, San Luis, Filadelfia.

Nacional: San Luis, Chicago, New York, Pittsburgh, Cincinnati, Boston, Brooklyn y Filadelfia.

EN EMOCIONANTE JUEGO VENCEN LOS AZULES EN SANTIAGO DE LAS VEGAS

SANTIAGO DE LAS VEGAS, marzo 23. DIARIO, Habana.—Encontrándose empatados en el primer lugar los teams Rojo y Azul, se llevó a efecto en la tarde del pasado domingo 21, el juego decisivo para saber quiénes eran los ganadores de la primera vuelta del Campeonato de Volleyball, que con tanto entusiasmo viene celebrando la sociedad Club Atlético de Santiago en sus terrenos.

A las 3 de la tarde comenzó el juego, ganando el primer chico los muchachos rojos, empatando el score acto seguido los azules.

En el cuarto chico, Pepe Salinas, capitán de los Rojos, cambia de táctica y pasa a Ñico Martínez, el insustituíble pasador para atrás, y a Brunito a la posición de Ñico, pasador delantero; en este chico comienza a llover y Brunito en una jugada sensacional resbala, por lo que los jueces acuerdan suspender temporalmente el juego.

A las cuatro y media se reanuda el mismo, con anotación de 6 a 5 a favor de los Rojos, pero los Azules jugando un volleyball de altura, logran vencer a los Rojos, escalando al finalizar el primer lugar, en la primera vuelta de este campeonato.

En este juego merecen especial mención, el joven Julio Valladares, que burla la fortaleza de Ñolo, el gran rematador de los Azules, bloqueando fácilmente sus terribles remates, y el joven Anabel Sierra, que de igual forma burla la «fama» de Emilio Fina, rematador de los Rojos.

A la terminación de la primera vuelta quedaron los Clubs en la siguiente forma:

	J.	G.	P.
Azules	9	7	2
Rojos	9	6	3
Blancos	8	0	8

Son reconocidos en esta primera vuelta los jóvenes Jesús Larrinaga (Ñolo) y Juan Pazos, como la pareja más efectiva. Son ellos: rematador y pasador, respectivamente, del team Azul.—Manuel Perera, corresponsal.

La labor de Bravo se destacó en las montas que hizo ayer

El joven jinete hace entrar en caja a ejemplares que fracasan con otros jockeys. Las carreras de ayer resultaron muy interesantes en todos sentidos. Buenos finales registrados

B. Bravo rindió ayer una extraordinaria labor en Oriental Park. Logró hacer correr a Sharnee y llevarlo hasta la punta de su grupo en la carrera inicial de la tarde, aunque el veterano hijo de Bud Lerner no pudo después entrar en el dinero; sacó bien de la gatera a Gunfire y triunfó, con el veloz aunque maniático ejemplar citado y después que June Bourbon había dado un mitin terrible antes de comenzar la cuarta competencia, en cuya tángana fué acompañado por Good Friday, fué colocada aquélla a muchos largos detrás del aparato de arrancada, logrando su jockey llevarlo a un esfuerzo tremendo que obtuvo el shoy, tras de haber sido contendiente de consideración en todo el viaje.

Bravo hace arrancar y correr a los ejemplares con que otros jinetes fracasan. Ya con Gunfire había logrado hacerlo partir de la gatera hace días y ayer el hijo de Campfire siguió de cerca a Terry On y Blue Bubble que se enfrascaron en una batalla terrible, hasta pasarlos en la curva lejana para lograr ventaja cómoda después en la recta final. El precio de 4 a 1 de los books demuestra lo mucho que respetaban a ese ejemplar los encargados de designar los precios de ese departamento de apuestas.

Bonita batalla

Shadowgraph y Trish Music se engolfaron en una bonita lucha en la justa inicial de la tarde. Eran Eran realmente los dos caballos de la carrera, logrando el primero la decisión de los jueces, aunque la veterana yegua de Eloy López luchó corajudamente hasta el final.

La carrera de siete furlongs, primera vez que se corría en el Hipódromo en varios años, correspondió a Gunfire en la forma que ya hemos relatado. La tercera fué para Bright Penny que vino mejorando de posición lentamente hasta situarse a la cabeza de la procesión. Quien observara el esfuerzo de Reping se daría cuenta de que este ejemplar hubiera ganado fácilmente si encuentra terreno por donde correr en la recta final. Entrando al riel al finalizar la curva lejana se acercó mucho a sus rivales, pero después en el octavo no pudo pasar y cuando al final de otra brecha, la yegua del Circulo Verde Stable pasaba triunfalmente frente a los jueces.

Sigue en forma

Barashkova sigue en gran forma. Ayer se anotó nueva victoria. Y no tuvo que apurarse mucho en ningún momento. Marcando fácil paso, permitió que June Bourbon haciendo un esfuerzo enorme se aproximara rodeando la curva lejana, pero allí González dejó correr un poco a la jaca del Punta Alegre Stable que volvió a alejarse y con magnífico paso llegó a la meta mientras Blind Playdema por fuera hacía un gran esfuerzo por obtener el placé.

Dia 28 MARZO 23 1937 Tiempo CLARO Track FAST

ARRANCADAS DESDE "STALL GATE" (GATERA)

296 ORIENTAL PARK, CUBA — PRIMERA CARRERA 6 Furlongs — 4YO&Up — Premio $150 — Reclamable

Ind	Horses	W	PP	St	¼	½	¾	Str	Fin	Jockey	O	C
268 3	Shadowgraph	112b	3	5		2 hd	2 hd	2 hd	1 no	AFMartinz	2½	3
268 1	Irish Music	112b	2	1		1 1	3 5	1 1	2½	E Rodriguz	2	2
230 3	Bismarck	112b	4	7		5½	5 5	4 3	3 1½	VNodarse	3 2	6 5
267	High Socks	112b	8	8		8	8	5 2	4 2	FFernandz	5	6
251	Shawnee	112b	1	3		3 3	1½	3 2	6 5	B Bravo	15	15
250	Mintmagi	112	6	4		4 2	4 1	6 5	6 3	J Claege	10	10
288	Starelius	*107b	7	6		7 4	6 1	7 5	7 5	R Rega	10	10
253 3	Fannie Lou	*102	5	2		6 1½	7½	8	8	V Villalobo	8	8

P 3:00 Off 3:03 Time 24 1 5 49 1 5 1:17 2 5
Valor $105 J F Rodriguez b g 4 Old Slip Stella's Shadow Arrancada BUENA Gano BAJO LATIGO Segundo IGUAL Shadowgraph lucho con coraje toda la carrera y tuvo que ser sacudido al final para superar a Irish Music Esta despues de ponerse al frente en el octavo se debilito Bismarck cerro lleno de vigor Shawnee mostro una mejoría
Shadowgraph 8 00 2 40 2 20 Irish Music 2 20 2 40 Bismarck 2 40
Precio de Reclamo Ganador $150

297 ORIENTAL PARK, CUBA — SEGUNDA CARRERA 7 Furlongs — 3YO&Up — Premio $175 — Reclamable

Ind	Horses	W	PP	St	¼	¾	Str	Fin	Jockey	O	C
283	Gunfire	114b	6	7	8 3	1 hd	1 4	1 6	B Bravo	4	4
269 5	Edie	109	2	2	6 1½	4 2	3 2	2 2	AJFrnandz	3	2
—	Terry On	114	1	1	2 3	2½	2½	3 1½	G Moore	7 10	4-5
289 2	Blue Bubble	114b	7	4	1 hd	3 3	4 4	4 3	C Martinez	3	3
295	Mr. President	114b	4	5	7	7	5 2	5 1½	J Claege	15	15
290	Arios	114	5	6	0 3	5 1	6 5	6 8	DRStulle	6	6
289	Smiling Moon	109	3	3	4 hd	6 5	7	7	AFMartinz	8	8

P 3:26 Off 3:27 Time 25 1 5 49 4 5 1:17 1 5 1:30 1 5
Valor $120 - Camaguey Stable ch h 9 Campfire Munition Arrancada BUENA Gano FACIL Segundo IGUAL Gunfire partio fuera y detras de la gatera se movio con vigor en la recta lejana, dispuso en la curva de los leaders y gano como quiso Edie supero a Terry On Esto se debilito en la recta Blue Bubble fue muy apurado al comienzo
Gunfire 9 40 7 00 2 20 Edie 3 60 2 20 Terry On 2 20
Precio de Reclamo Ganador $300

298 ORIENTAL PARK, CUBA — TERCERA CARRERA 1 Mile & 60 Yards — 4YO&Up — Premio $150 — Reclamable

Ind	Horses	W	PP	St	¼	½	¾	Str	Fin	Jockey	O	C
281 3	Bright Penny	*104b	5	7	4 1	3 3	1 nk	1 2	1½	PMontalvo	5	5
280	Flying Arab	106b	3	6	7 3	7 hd	7½	2 2½	2½	J Hidalgo	6	4
288 4	Royal Guinea	105b	2	4	6 2	6 1½	6 2	4½	3 no	R Rega	3	4
(275)	Roping	*105b	8	8	8	8	8	6 2	4 3	I. Vidal	6-5	3 2
281	Aunt Carol	*104	1	5	5 1½	4½	5½	3 hd	5 4	M Quintero	8	10
293	FauquiersPride	111b	4	1	1 1	2½	3 1½	5 hd	6 1½	V Nodarse	5	4
235	Lady Broadside	102½	6	2	3 1½	5 3	4 hd	7½	7 4	FFernandz	3	3 2
264	Sandfalon	108b	7	3	2 3	1 nk	2½	8	8	J Claege	10	10

P 3:53 Off 3:56 Time 23 4 5 48 3 5 1:16 1:44 4 5 1:49 4 5
Valor $105 Circulo Verde Stable ch m 6 Chilhowee Spitfire Arrancada BUENA Gano BAJO LATIGO Segundo IGUAL Bright Penny bien colocado en la curva, se puso al frente en la recta con un rush y mantuvo a distancia a Flying Arab Este corriendo junto al riel cerro lleno de vigor Royal Guinea por fuera en la recta hizo una carrera aceptable Roping estuvo cerrado en toda la recta y se vio impedido de avanzar
Bright Penny 19 00 9 80 7 00 Flying Arab 7 80 7 20 Guinea 5 00
Precio de Reclamo Ganador $200

299 ORIENTAL PARK, CUBA — CUARTA CARRERA 5 & 1-2 Furlongs — 3YO&Up — Premio $175 — Reclamable

Ind	Horses	W	PP	St					Jockey	O	C
(277)	Barashkova	111b	5	2	1 2	1 5	1 6	1 3	J Gonzalez	4 6	1
277 3	Blind Playdema	103b	8	5	6 4	3½	3 1½	2 1½	V Nodarse	4	2½
(254)	June Bourbon	106	6	7	2 1	2 h	2 hd	3½	B Bravo	6	8
196 4	Kathrine R.	110	1	1	3 1½	4 3	4 3	4 3	J Claege	6	3
232	Rose Hazen	108b	4	6	7 1	7 hd	7½	5½	AJFrnandz	6	6
(227)	Leo B.	111b	2	4	4½	6 1½	5 hd	6 1½	AFMartinz	4	5
284	Prissy Toro	108	7	3	6 hd	5 nk	6 1½	7 1	T Sanchez	10	10
925	Good Friday	108b	3	8	8	8	8	8	FFernandz	10	10

P 4:24 Off 4:34 Time 24 1-5 48 4 5 1:09 2-5
Valor $120—Punta Alegre Stable b g 8 For Fair - Kiva Arrancada MALA Gano FACIL Segundo BAJO LATIGO Barashkova se puso rapidamente al frente, aumento su ventaja en la curva y gano sin extenderse Blind Playdema sin velocidad al comienzo supero a June Bourbon al final Esta y Good Friday partieron fuera y detras de la gatera (P R $400)
Barashkova 6 40 3 60 3 00 Blind Playdema 3 20 3 20 June 4 20

DAILY DOUBLE—BRIGHT PENNY y BARASHKOVA $18.00

300 ORIENTAL PARK, CUBA — QUINTA CARRERA 5 & 1 2 Furlongs — 3YO&Up — Premio $225 — Reclamable

Ind	Horses	W	PP	St					Jockey	O	C
285 3	Alanova	113	3	1	2 1½	1½	1 1½	1 no	J Claege	3 2	3 5
271 2	Uma	113	4	3	1½	2 1½	2 2	2 3	G Moore	2½	2½
(286)	Pordina	113b	1	5	4 1½	4 2	4½	3½	VNodarse	6 5	3 2
285	Dome	105b	2	2	3 2	3 5	3 3	4 1	FFernandz	4	4
181	Happy Hopes	112b	5	4	5	5	5	5	ERodriguz	6	6

P 4:54 Off 4:55 Time 24 47 4 5 1:08 2-5
Valor $160—Dr. M A Suquet br m 5 Bubbling Over- Biscuit Tortoni Arrancada BUENA Gano BAJO LATIGO Segundo FACIL Alanova fue ligeramente reservada cuando Uma la paso, ahorro terreno en la curva tomo ventaja en la recta y duro lo preciso Uma perdio la carrera al no apurarla su jinete lo necesario en la recta Pordina arranco lentamente y cerro fuerte Precio de Reclamo Ganador $700
Alanova 4 40 2 80 Uma 3 20 No Show Mutuels Sold

301 ORIENTAL PARK, CUBA — SEXTA CARRERA 1 and 1-4 Miles — 3YO&Up — Premio $175 — Reclamable

Ind	Horses	W	PP	St						Jockey	O	C
286 2	Gift Contour	109b	5	5	1 1	1 1	1 1	1 1	1½	FFernandz	2½	2½
(270)	Exception	*102b	4	3	5 1	4 2	2 1½	2 5	2 6	I. Vidal	2½	3
(279)	Surely	109b	7	6	2 5	2 1½	3 hd	5 3	3½	AFernandz	8	8
295	Supernatural	108b	3	2	3½	6 2	6 5	4 hd	4 nk	T Sanchez	6	6
295 4	Blue Spruce	106b	1	1	4½	3 hd	5 1½	3½	5 3	C Martinez	5	3
(267)	Loyal Louie	*105b	2	7	6 1½	5 2	4 2	6 3	6 5	M Quintero	3-2	3 2
294	Silence III	106	6	4	7	7	7	7	7	J Hidalgo	4	2

P 5:26 Off 5:28 Time 24 3-5 50 1:16 2-5 1:43 2-5 2:11 3-5
Valor $120—Aevos Stable b m 5 Gift Hawk—Contour Arrancada BUENA Gano APURADO Segundo FACIL Gift Contour con una monta habil logro sostenerse al frente hasta el fin sin gran esfuerzo Exception bajo el latigo desde el octavo no pudo acercarse al final Surely duro mas que Supernatural Precio de Reclamo Ganador $300
Gift Contour 12 80 7 80 4 60 Exception 5 20 4 00 Surely 6 00

QUINIELA DUPLA- GIFT CONTOUR y EXCEPTION $22.60

302 ORIENTAL PARK, CUBA — SEPTIMA CARRERA 1 and 1-8 Miles — 3YO&Up — Premio $200 — Reclamable

Ind	Horses	W	PP	St						Jockey	O	C
285 4	Laura S.	118	4	1	1 1	1 1½	1 1½	1 1½	1 3	AJFernadz	3-5	4
(294)	Blue Dan	112b	6	6	2 1½	2 5	2 6	2 5	2 6	G Moore	2	2
287 3	Noreda	114	2	3	3½	3 1	3 2	3 2	3 2	E Rodriguz	4	4
266 3	Good Sense	106	1	2	4 1½	4 3	4 4	4 6	4 20	FFernandz	6	6
266	Lady Beacon	*109b	3	5	5 1½	5 3	5 5	5 5	5 5	B Hacker	6	6
278	Mary Francine	102b	5	4	6	6	6	6	6	AFMartinz	6	6

P 5:54 Off 5:55 Time 24 4-5 50 1:16 1:43 1:57 1-5
Valor $140—J Diaz ch f 4 Strolling Player—Codina Arrancada BUENA Gano FACIL Segundo IGUAL Laura S corrio sin esfuerzo al frente y se alejo despues del octavo cuando su jinete la hostigo ligeramente Blue Dan bajo presion desde temprano nunca pudo amenazar seriamente a la ganadora Noreda fue la mejor del resto (P R $600)
Laura S 3 00 2 20 2 20 Blue Dan 2 20 2 20 Noreda 2 20

M.E.C.D. 2016

PARA FIJAR SU CONDUCTA SOBRE LEGISLACIONES PENDIENTES, SE REUNIRA EL LUNES EL CND CAMERAL

"No queda otro recurso que dar al país unos comicios legítimos, como desea", declaró el Dr. López Blanco

La primera etapa político-constitucional de Cuba se inició en 1901 y terminará en 1937; la segunda deberá ser, agrega, tan soberana, libre y absoluta como la de 1901

El doctor Marino López Blanco, líder del Partido Unión Nacionalista en la Cámara de Representantes estuvo ayer en Palacio, siendo invitado a la mesa del Jefe del Estado.

Con los repórters charló breves instantes el doctor López Blanco dándoles cuenta de su viaje a Washingston para participar como delegado de Cuba en la Conferencia Técnica Textil Tripartita.

«Se le llama Tripartita—dijo el líder punista, porque en la misma estarán representados el Gobierno, los patronos y los obreros

La convención comenzará el dos de abril y el doctor López Blanco saldrá para la Florida el jueves, a bordo de un barco, haciendo la jornada hasta Washington en automóvil.

Hablando de otros tópicos manifestó que el lunes volverá a reunirse la comisión mixta (congresistas y Secretarios del Despacho) para continuar tratando problemas interesantes.

Dijo que ambas comisiones, según acuerdo, tratarán, además de asuntos burocráticos, el planeamiento de un programa legislativo que abarque proyectos sociales, políticos y económicos.

En lo político estarán contenidas las leyes relativas a la Constituyente como son el censo, la reorganización de los partidos y el Código Electoral.

El plan legislativo, una vez terminado, pasará a los Comités Parlamentarios del Congreso para su estudio y elevación a los plenos de los Cuerpos Colegisladores.

«La Constituyente—dijo el doctor López Blanco—marcará una etapa de bienestar para la República. Esta, como la de 1901 deberá ser asamblea verdaderamente soberana. Las demás han sido plebiscitariias de segundo orden».

«Lo digo así porque tal es el criterio re la Comisión Mixta que estudia la cuestión.

«No queda otro recurso que el de hacerse eco del sentir popular y darles al país comicios legítimos. Es la única forma de resolver nuehtra gran crisis nacional—crisis de hombres, crisis política, crisis de todo—y entrar de lleno en una nueva vida constitucional que las circuntsancias y necesidades exigen.»

«La primera etapa político—constitucional de Cuba—agregó el líder punista — comenzó el 1901 y terminará en 1937 en que se iniciará la segunda, merce a una Constituyente tan soberana y libre, absoluta y amplia como la de 1901».

Presenta sus conclusiones el defensor del hawaiano Moisés Kawa, matador del anciano Santiago Alvarez en el Calvario

Alega que se trata de un homicidio y que debe ser éste absuelto porque actuó en legítima defensa. El Fiscal solicita la pena de muerte, calificando de asesinato

En la tarde de ayer y ante la Sala Tercera de lo Criminal de la Audiencia presentó sus conclusiones provisionales el Dr. Guillermo Lancís, como defensor del hawaiiano Moisés Meliana, para quien el Ministerio Fiscal ha interesado la pena de muerte por asesinato de Santiago Alvarez Rizo, hecho ocurrido el 9 de enero último en la finca «Calvario», de ese barrio, en este Término Municipal. El defensor acepta que el delito cometido por su cliente es el de homicidio, nunca el de asesinato y además que en el mismo concurre la eximente completa de legítima defensa, por lo que debe ser absuelto libremente. Hace el Dr. Lancís extensa delación de hechos demostrativa de que Alvarez Rizo fué el que provocó el suceso, insultando y vejando a Moisés Kawaa y atacando a éste ilegítimamente a golpes, por lo que el procesado, en defensa de su integridad personal, tomó un palo de los que allí había para usar de leña en la cocina y con el mismo repelió la agresión de Alvarez Rizo, produciéndole golpes en la cabeza, a consecuencia de los que falleció.

Pocos juicios orales señalados y celebrados en la Audiencia

Pocos juicios orales hay señalados y se han celebrado en la Audiencia en la presente semana, en la cual, como ya informamos ayer recesarán las actividades durante mañana y pasado, Jueves y Viernes Santos, no reanudándose hasta el sábado por la mañana.

Entre esos pocos juicios debemos anotar el celebrado en la Sala Tercera de lo Criminal, contra Raúl Solís Gutiérrez, acusado de hurto y para quien el Fiscal retiró la acusación, después de haber pedido hasta practicadas las pruebas, cuatro años, dos meses y un día de presidio. Defendió al procesado el Dr. Natalio Chediak y actuó de Secretario en el juicio el culto Oficial de Secretaría de la Audiencia Dr. Alfredo Hernández Lovio.

Otros juicios fueron: contra Chong Wong, por daño a la salud pública y el de Sebastián Díaz, por delitos de disparo, manteniendo en ambos el Fiscal, la acusación.

Sin lugar un recurso de amparo en la posesión de un inmueble

La Sala Primera de lo Civil de la Audiencia ha confirmado la sentencia del Juzgado de Primera Instancia de Almendares dictada en el recurso de amparo en la posesión de un inmueble seguido por el Deogracio Martínez, agricultor de Ciego de Ciego de Avila, contra The National City Bank of New York y contra la sociedad mercantil anónima Cuban Cane Sugar Corporation, a consecuencia dicho amparo del juicio de desahucio seguido por la primera entidad contra la segunda. El Tribunal, con la ponencia del Magistrado Dr. Ramiro Castellanos, y de conformidad con la tesis del doctor Salvador W. de Castroverde, del bufete Rosales-Gorrín-Mañas, letrado director de la expresada entidad bancaria, absuelve a ésta y a la Cuban Cane de la demanda, con las costas del actor.

Juicio contra el soldado Antonio Castro matador de su prometida Esperanza Sorá

Comenzó ante la Sala Cuarta de lo Criminal de la Audiencia el juicio contra el soldado del Ejército Antonio Castro Franco, por delito de homicidio de su novia Esperanza Sorá y Sena, hecho ocurrido en Marianao, en la casa San José número 15, el nueve de octubre del pasado año. Tanto el Fiscal, Dr. Humberto de Cárdenas, como el acusador particular Dr. Claudio E. Miranda del Pozo, interesan para el procesado la pena de veinte años de presidio, como autor del delito de homicidio con las agravantes de morada, y uno de arma prohibida. El Tribunal está formado por el Presidente de la Sala doctor Rogelio Benítez, y los magistrados doctores Enrique Mazas y Juan Manuel Navarrete. Defiende al procesado el doctor Fernando Busto.

En su defensa el procesado sostuvo que su novia se había suicidado después de haber tenido una discusión con él, y que ya en diferentes oportunidades él había pretendido dar por terminadas las relaciones, por lo que, en la noche del hecho, al insistir él, una vez más, en separarse, su prometida, que había estado jugando con el revólver como lo hiciera en otras oportunidades, aprovechando la oportunidad y volviendo el cañón hacia el abdómen, se disparó el proyectil que estaba en el cañón. Manifestó, además, el procesado que amparó a la suicida hasta dejarla en brazos de sus familiares y salió en busca de un auto, tal como lo pidiera una de las hermanas de la víctima.

Antes de la prueba de testigos, fueron llamados los peritos médicos doctores Antonio Quadreny y Manuel Sánchez, que llevaron a cabo la autopsia; dichos peritos, no pueden inclinarse ni por la tesis del suicidio ni del homicidio ya que, según ellos, es un caso en que pudiera haberse dado ambas cosas; el doctor Sánchez parece más inclinado a la tesis de la defensa mientras el doctor Quadreny, reserva su opinión. Con la declaración de los peritos y la presentación de otros dos peritos oficiales del Ejército que dictaminarán acerca del funcionamiento del arma y llegaron a la conclusión de que «el pull» o presión necesaria no pasaba de cinco libras y media, se establecio una interesante y amplia controversia mantenida con extraordinario movimiento y en que intervinieron todos los peritos así como el Fiscal, la acusación, la defensa y los magistrados. No se llegó a ninguna conclusión definitiva.

A continuación declara la madre de la occisa, Rosa Sena. Con precisión expone el lugar donde estaban hablando aquella noche el procesado y su hija y como, contrariamente a los otros días, se colocaron cerca del portón, en lugar del portal, y cómo en lugar de despedirse como de costumbre el soldado de diez a diez y media de la noche, lo hizo a las doce menos cuarto y le preguntó a la testigo la hora y al volverse ésta para mirar el reloj, sintió el disparo y vió el resplandor del mismo y cómo su hija se adelantara hacia ella, y caía al suelo mientras el soldado huía desapareciendo por el portón.

Niega que él auxilara a la víctima en ningún instante y manifiesta que el revólver fué encontrado en la parte exterior de la casa muy lejos del cuerpo de la víctima. Declaró cómo el procesado estaba disgustado porque no le permitían salir con la novia sino que le exigían que las relaciones fueran vigiladas por la propia madre. El defensor establece un amplio debate por el que trata de desvirtuar la acusación de la madre de la joven muerta y pone de relieve de tal forma sus contradicciones, que se dispone por la Presidencia un cargo — que resulta impresionante — entre el procesado y la progenitora de la que fué su novia.

Comienza el careo y la testigo con entereza sostiene, mirando al procesado de frente todo lo dicho en su declaración ante el Tribunal y de nuevo niega que el soldado la auxiliara y exclamara «que has hecho», gritando la testigo:

«¡Digo la verdad, sólo la verdad y nada más!» Ambos sostienen sus puntos de vista.

La otra testigo es Amelia Sorá, hermana de la occisa, dice que se encontraba durmiendo, cuando fué despertada por el disparo y los gritos de su madre; saltó corriendo de la cama y pudo ver a su hermana en el suelo llena de sangre mientras el soldado huía hacia la calle y ella le gritaba: ¡manda un automóvil, manda un automóvil!.... Como la madre, sostuvo que jamás vió a la víctima jugar con el revólver de su novio y asimismo sostiene que éste huyó y no se preocupó de la víctima.

Afirma la testigo que su hermana le manifestó en diferentes ocasiones que no se atrevía a romper las relaciones a pesar de desearlo, porque él la había amenazado con matarla. Después de la declaración de esta testigo y para dejar sentado muchos de los puntos que parecen oscuros acerca del portón yel portal, el Presidente dispone una inspección ocular que se llevará a cabo en breve en día que será indicado por la Sala.

El juicio se suspende para continuarlo el día 31 del actual.

OMNIBUS
"LA CUBANA"

UNICOS EN CUBA CON CARROCERIAS DE ACERO Y CRISTALES INASTILLABLES
5 SALIDAS DIARIAS
TERMINAL EN HABANA: HOTEL NEW YORK. DRAGONES 16
(AL LADO DE LA CUBAN TELEPHONE)
TELEFONO A-7166
SALEN DE HABANA Y DE SANTIAGO
4.30 A. M. — 7.00 A. M. — 11.00 A. M. — 3 P. M. — 10.00 P. M.

La visita de los representativos de Key West, a Palacio.—Charla el Dr. Laredo Bru con los reporters sobre asuntos de actualidad.—El Dr. Díaz Pardo.—Los Jefes de Términos del P.U.N. celebraron movida sesión.—Publicará un folleto sobre asuntos electorales el General Asbert.—El Dr. Marino López Blanco y la Constituyente.—Visitan al Presidente de la República el Dr. Martínez Fraga y los líderes de la Cámara.—Protesta de los nacionalistas de Guanabacoa.—Actividades de Unión Revolucionaria.—Los agrarios se reunirán esta noche.—Renuncias en la sargentería del P.U.N. habanero.—El Coronel Mendieta a Cunagua.—Continúa enfermo el Dr. Bringuier.—Las actividades en Palacio, ayer.—Notas sintéticas del Congreso.—De política menuda.—Otras notas interesantes sobre el movimiento político en toda la Isla

MOVIMIENTO POLITICO

Notas sintéticas del Congreso

El lunes próximo se reúne, en su salón de actos del Comité Parlamentario de la Minoría, el CND cameral.

Esta reunión del Conjunto se aplazó por la Semana Santa y para ella han sido proyectadas diversas mociones de interés.

Se tratará del sorteo de los congresistas y de las diversas proposiciones existentes sobre esta cuestión en la Cámara. Igualmente se debatirá sobre la proyectada reorganización de los actuales partidos políticos con vista a una elección para constituyentes.

Bravo Acosta lanza la candidatura presidencial de Wifredo Albanés.

El representante doctor Antonio Bravo Acosta nos manifestó ayer, en conversación sobre tópicos de la actualidad política, que los conservadores de Oriente tienen ya su candidato presidencial para cualquier contingencia electoral de ese tipo, o sea, elecciones generales inmediatas o futuras.

La representación conjuntista del Oriente rebelde—dice el congresista doctor Bravo Acosta—tiene ya seleccionada la persona del doctor Wifredo Albanés Peña, para indicarlo como nuestro candidato presidencial, en la seguridad de que los organismos del Partido acogerán con júbilo su candidatura.

Renovación Cenedista.

«Renovación Cenedista» ha citado a sus componentes para sesión che, en Benjumeda 46, entre Marel viernes 26, a las nueve de la noqués González y Oquendo.

Los señores doctor Felipe Trinchet, doctor Rogelio Valdés Jorge y Miguel A. Galindo suscriben la convocatoria del Consejo de Gobierno provisional de este Municipio.

Jóvenes del Pueblo

Esta noche, en Barcelona 18, altos, se celebrará una reunión de la nueva Agrupación de Jóvenes del Pueblo naciente asociacin política, con proyecciones hacia la Constituyente próxima.

En esta reunión se constituye el Comité de dicho barrio.

El aumento de sueldo a los maestros.

El Presidente del Ejecutivo Municipal de Guanabacoa, del Partido Conservador Nacional nos pide, de acuerdo con solicitudes recibidas procedentes de comisiones de maestros de aquel término, que recordemos la necesidad de que sea aprobada la ley aumentando el sueldo de los maestros públicos, especialmente en aquella parte que restituye su antigüedad a los viejos servidores de la escuela pública.

Apuñalado por el que suponía autor de un latrocinio

Vidrio molido en polvo de galleta. Tomó salfumán un hombre aburrido de vivir

Al Hospital Municipal fué conducido anoche en grave estado, Juan Acosta Armenteros, natural de Jaruco, de 20 años de edad, empleado y vecino del central «Habana», en Caimito del Guayabal.

El doctor Guzmán, médico de guardia de dicho centro, lo asistió de tres heridas producidas por instrumento pérforo cortante situadas en el brazo izquierdo y región costal derecha. Debido a su estado de gravedad, el paciente fué sometido a una intervención quirúrgica.

Declaró Acosta que hace días le hurtaron un par de zapatos, estimando que el autor lo fuera Roberto Caillero, quien, al verse señalado, sostuvo con él una disputa, agrediéndolo al mismo tiempo con un puñal.

Caillero fué detenido por miembros del Ejército, que lo condujeron al Cuartel de Bauta.

Una caída

Gerardo Henry, de 7 años y vecino de Sol número 94, fué asistido de graves contusiones por el cuerpo, que sufrió al caer en su domicilio.

Con los fragmentos de un pomo

En la Casa de Socorro de Jesús del Monte fué asistida de graves heridas incisas en el brazo y mano derecha, con sección tendinosa, la señora Teresa Vivó Condes, de 72 años, vecino de San Anastasio número 15, que dijo sufrió al caer en su domicilio y rompérsele un pomo de leche, lesionándose con los fragmentos.

"El liberalismo quiere ir a la oposición".

Se entrevistaron ayer el General Montalvo y Batista

Los miembros del Consejo Nacional de Tuberculosis vieron también a Batista

El Jefe del Ejército, coronel Batista, despachó en sus oficinas ayer, distintos asuntos militares.

El coronel Batista almorzó con el coronel López Migoya y con el comandante Demetrio Despaigne en su residencia de la Ciudad Militar.

Más tarde, recibió la visita del general Rafael Montalvo, Secretario de Defensa Nacional, con quien estuvo charlando un largo rato.

También despachó el Jefe del Ejército con los miembros del Consejo Nacional de Tuberculosis, y más tarde con el coronel Julio Velasco y el teniente coronel Gómez, jefe del Distrito Militar de Santa Clara, quien le informó acerca de la marcha de los asuntos militares de Villaclara.

El comandante Mariné, Jefe de los Ayudantes del coronel Batista, recibió en su despacho al senador Carrillo, quien acudió a la Ciudad Militar en compañía de una comisión de colonos del central «Andreíta», para tratar sobre las cuotas azucareras del referido central azucarero.

Investigación

El coronel Auxiliar Julio Velasco, M.M., Ayudante General del Ejército Constitucional, ha ordenado al Jefe del Regimiento número 5 Martí, la práctica de una minuciosa investigación en relación con un escrito recibido en el Cuartel General firmado por el obrero Oswaldo Cano, de la tintorería |La Nacional» de Cerro 863, propiedad de Amado Fernández, en el cual el referido obrero dice que en dicha tintorería se les obliga a trabajar más de ocho horas diarias y los domingos tienen que repartir la ropa, así como que son violadas las leyes sociales en todos los órdenes por dicho propietario dándose el caso de que según el antes citado Cano, se les obliga a firmar cierta cantidad que no cobran. Agrega que las calderas de la tintorería se encuentran en pésimas condiciones, con peligro inminente para su vida y la de todos los demás que trabajan en la misma.

Nombramientos

Por el Cuartel General se han hecho los siguientes nombramientos de Oficiales para el Cuerpo de la Reserva Militar.

Se nombra primer teniente, al doctor Adolfo Núñez de Villavicencio (abogado); y primer teniente al doctor Manuel Infante y Ayala (Médico). Estos oficiales prestarán el juramento que previene el artículo VI del reglamento para el Cuerpo de la Reserva Militar, ante el Oficial que se designe.

Ordenes del Cuartel General

De acuerdo con lo dispuesto en el artículo 366 del Reglamento General para Ejército se hace saber que tienen derecho al uso de medalla y el distintivo que dicho artículo autoriza por años de servicios oficiales siguientes:

«Con seis estrellas, por tener más de treinta años de servicios, Capitán Pablo Mesa Pérez M.M., del Regimiento número 5 Martí, Sub teniente Venancio Valladares M. M. del Regimiento 4, Plácido.

«Con cinco estrellas por tener más de 25 años de servicio» primer teniente Pablo Aldama M. M. del Regimiento 3, Leoncio Vidal; segundo teniente (experto electricista) Modesto Hevia l Nodarse. M. M. del Regimiento Máximo Gómez.

«Con cuatro estrellas, por tener más de veinte años de servicio», primer teniente Salvador Martínez y Martorell M. M. del Regimiento número 4. D en S. en el cuerpo de Aviación; primer teniente Ramón Peña Fleites M. M. del regimiento número 6 «4 de Septiembre»; primer teniente Jesús Ruso y Alonso, M. M. del Cuerpo de Señales; primer teniente Fernando Céspedes y Ruíz, del Regimiento 1, Maceo; segundo teniente Santiago N. Mena del regimiento 6, 4 de Septiembre y sub oficial José Delgado y Vázquez. M. M. del Cuerpo de Señales.

«Con tres estrellas por tener más de quince años» comandante Andrés Asencio y Carrasco del Cuerpo de Señales; Capitán Julio Puentes Duarte del regimiento 1, Máximo Gómez; y segundo teniente Manuel Delfín del Regimiento 1, Maceo y sub oficial (Contador». José M. Marrero y Ayllón, del Cuartel General, Cuartel Maestre General.

No hube quema de caña ayer

Hasta las doce del día de ayer los Jefes de Puestos no han reportado al Cuartel General, caña quemada. La anteriormente quemada asciende a 6,7779, 202 arrobas.

También fué informado el Cuartel General de haber terminado la molienda el central Najasa, del término de Camagüey; el Central Progreso, del término de Cárdenas; Central Isabel, del término de Niquero y Central Unidad, del término de Calabazar.

FALLECIMIENTO

Eladia Corzo, de Jesús Peregrino 45, fué conducida al segundo centro de socorros por su cuñado Gervasio Rodríguez, porque notó que en su domicilio echaba sangre por la boca. Cuando era colocada sobre la mesa de curaciones de dicho centro, dejó de existir, sin que los facultativos pudieran certificar las causas de su muerte.

MENOR RECLUIDO

El vigilante 2146 D. Fiallo, de la Plana Mayor, condujo ayer al Asilo Correccional de Guanajay, al menor Edelmiro Zayas Martínez (a) «Bemba Grande», por haberlo dispuesto el Juez Correccional de la Sección Primera, que lo juzgó por un delito de estafa de unas sillas con el timo del velorio.

De política menuda

Reiteran su protesta los nacionalistas de San Antonio de los Baños

Los nacionalistas de San Antonio de los Baños, por conducto de su organismo el Ejecutivo Municipal de aquel término se ha dirigido por medio de una carta detallada al doctor Juan J. Remos, Presidente de la Comisión Mixta Político-administrativa.

Protesta el Ejecutivo Municipal de San Antonio de los Baños por la reclamación del personal de la Jefatura Local de Sanidad de aquel municipio, sin que se contara con el organismo oficial del Partido, así como tampoco con ningún otro Ejecutivo de Partido.

Lo hecho allí según sostiene el Dr. Humberto R. Maribona, Presidente del mencionado ejecutivo nacionalista obedece a la gestión individual de un representante nacionalista. Consideran los elementos inconformes de San Antonio de los Baños que esa representación no puede abrogársela ningún jefe político.

En tal virtud hacen llega a la Comisión Mixta sus quejas, por considerar que ese organismo propende a mantener el ritmo político de los partidos actuales, mientras que significaría la destrucción de estos el desconocimiento de sus organismos oficiales.

La Nueva Agrupación de Jóvenes del Pueblo se adhiere al Partido Unión Revolucionaria

Anoche en una Asamblea celebrada en la Academia «Rabiña» en la calle de Neptuno esquina a Manrique, se designó la Directiva de la Nueva Agrupación de Jóvenes del Pueblo, con la asistencia de más de doscientos afiliados y delegados de todos los barrios de la Habana y de términos municipales.

Esta adhesión hecha por la Nueva Agrupación de Jóvenes del Pueblo al Partido Unión Revolucionaria, significa que se prepara para luchar en la próxima Asamblea Constituyente.

En las nuevas oficinas del Partido instaladas en los departamentos números 357-58 de la Manzana de Gómez, siguen llegando noticias de nuevas constituciones de comités de Términos Municipales y barrios de toda la República, entre las llegadas en el día de ayer figuran las del barrio de Vereda Nueva, en San Antonio de los Baños; Este de la Asunción en Guanabacoa; Pocito en Marianao y las reorganizaciones de los barrios del Calvario, San Leopoldo, San Isidro y Paula en la Habana.

Para el domingo 28, a las ocho de la noche, están anunciadas las constituciones de los Términos Municipales de Santa Clara y Camagüey y para el día 30 los de Manzanillo y Santiago de Cuba. La comisión organizadora de estos Términos están dando aviso por la prensa local y por manifiestos y radio. Una gran representación del Comité Gestor Nacional asistirá a todas estas fiestas de acuerdo con las solicitudes hechas por los organizadores de las mismas.

Mañana se empezarán a repartir los cien mil folletos que se han impreso del discurso del señor José Angel Bustamante.

Las distintas comisiones del Partido despacharán y atenderán al público desde las 8 a. m. hasta las 7 p.m. en las oficinas del Partido.

Partido Agrario Nacional (P. A. N.)

La Comisión de Organización Política del Partido invita por este medio a los Comisionados de Afiliación y Propaganda así como también a los afiliados y afiliadas de los Barrios:

Templete, San Felipe, Santo Cristo, San Juan de Dios, Santo ngel, San Francisco, Santa Clara, Santa Teresa, Paula, San Isidro, Casa Blanca, Punta, y Colón, que quieran cooperar en los trabajos de afiliación y propaganda para la organización provisional de los mismos, para la reunión que se habrá de celebrar en la casa Círculo del Partido, San Lázaro número 171, altos, entre Campanario y Perseverancia a las ocho y media del miércoles 24 del corriente para un cambio de impresiones e instrucciones para el desarrollo del trabajo en general de la Organización de dichos barrios.

Por la Comisión Política Organizadora:

Dr. Segundo Ceballo.
Sr. Stenio Suárez.
Sr. Miguel Angel Falber.
Sr. Juan Cubero.
Sr. Juan Antonio Machado.
Sr. José Ignacio Arce..
Sr. José Luis García.

Renuncian Presidentes y Secretarios a la Asociación del PUN

Los que suscriben, Presidentes y Secretarios quieren hacer llegar a la opinión pública y a los Jefes del Partido que han presentado la renuncia de los cargos que ostentaban en esa Asociación.

Florentino Alvarez, Secretario Barrio de Ceiba; Alberto Amieva, Secretario y Mario Arturo Franchi Alfaro, Secretario de Villanueva; Leonardo Aguirre, Secretario del Príncipe; Tomás R. Celaya, Secretario del Cerro; Luis Donderiz, Secretario del Templete; Clemetnina Adúriz, Secretaria de Chávez; Adelo Alvarez, Secretario de Jesús del Monte; Enrique Trujillo, Secretario de Atarés; Comandante Longino Oliva, Presidente de Cayo Hueso; Alberto Tutor, Presidente del Calvario; Alberto Montalvo, Secretario del Calvario; Francisco Rafuls, Secretario del Calvario; Reinaldo Longo, Presidente de Jesús del Monte; Antonio Farrés, Secretario del Cerro; José García, Presidente de Dragones; María J. de la Portilla, Secretaria de Santa Teresa; Ismael Lezcano, Presidente del Luyanó; Juan Castanero, Presidente del Príncipe; Ernesto Cuevas, Secretario de Puentes Grandes; Evangelio Oviedo, Secretario de Puentes Grandes y Heriberto del Porto, Presidente del Barrio del Cerro

Mendieta, a «Cunagua»

De hoy a mañana se dirigirá nuevamente a su colonia cañera de «Cunagua» el coronel Mendieta, después de una breve temporada en esta ciudad y en su finca de «Hoyo Colorado»

Asbert publicará un folleto

Dentro de breves días publicará el general Ernesto Asbert, jefe del Partido Unionista Cubano un folleto político de actualidad.

Se trata del informe, documentalo y con puntos de vista originales, que el Partido emitió ante la Comisión de Derecho Constitucional y Electoral de la Cámara de Representantes.

El interesante documento ha sido resumido en sus puntos esenciales en estas mismas páginas; pero recomendamos la lectura del folleto que se confecciona porque el mismo contiene numerosas ideas y observaciones de inapreciable utilidad para quien desee conocer fases de nuestro actual momento político constitucional.

Los acuerdos del Comité Ejecutivo Liberal de Sancti Spíritus

El representante a la Cámara y jefe de los liberales de Santcti Spíritus, doctor Suárez Rivas, nos envió anoche un telegrama en el que participa que el Comité Ejecutivo Liberal, en sesión extraordinaria, había acordado estimar que el partido había dejado de ser poder, e interesar del Ejecutivo provincial que no le sea aceptada la renuncia al doctor Capestany.

Además acordó la asamblea pedir a los organismos superiores del partido, que señalen la ruta a seguir por dicha colectividad, y respaldar la actuación que él, Suárez Rivas, mantuvo en la Cámara en los últimos acontecimientos.

Termina el legislador villareño expresando que en dicho acto hicieron uso de la palabra los representantes Alberto García y Eduardo Zayas Bazán, varios sargentos políticos y él.

Tres líderes y el Presidente de la Cámara, en Palacio

Trataron del plan que se llevará a cabo en materia legislativa dentro de poco

El doctor Martínez Fraga, presidente de la Cámara de Representantes, acompañado de los señores Marino López Blanco, líder del PUN; Ferrer Morejón, líder del CND, y Néstor Carbonell, líder de los Independientes, concurrió a Palacio en horas de la mañana.

Recibidos en seguida por el Jefe del Estado, celebraron una conferencia relativa, según informes, al plan legislativo que va a ser desarrollado próximamente, con la cooperación del Congreso y del Ejecutivo Nacional.

El doctor Martínez Fraga manifestó a los repórters que él no forma parte de la comisión de congresistas que, conjuntamente con otra de secretarios, viene actuando sobre diversas cuestiones, pero que lo estima muy necesario a los fines de mantener la mayor compenetración entodo lo relacionado con la administre el Legislativo y el Ejecutivo en tración del país.

PALACIO

Un Ayudante

El Jefe de la Policía Nacional, coronel Pedraza ha puesto a las ordenes inmediatas del Alcalde de Key West, como ayudante de campo, al teniente Valentín García.

El regreso

El representante José Manuel Castillo informó en Palacio que los comisionados de Key West regresarán a dicha ciudad el viernes de la actual semana.

Charla con el Presidente

Después del desfile de los visitantes, los repórters se acercaron al Presidente, solicitando noticias sobre la designación del nuevo Secretario de Hacienda:

El coronel Laredo Bru dijo:

—Si hay tiempo, ese asunto quedará resuelto hoy mismo, pues realmente la cosa no corre prisa.

El doctor R. Díaz Pardo

Un asiduo concurrente a Palacio y de la mayor amistad del Jefe del Estado fué interrogado sobre el particular. El doctor Rogelio Díaz Pardo. Respondió:

—Ignoro quién será el Secretario de Hacienda, pero puedo asegurar que el escogido para desempeñar esa Cartera, habrá de reunir condiciones de inteligencia, capacidad y honestidad.

El doctor Guillermo Belt

El doctor Guillermo Belt, ex Alcalde de la Habana, almorzó con el Presidente.

Contestando a preguntas de los periodistas dijo: «Nada sé respecto de la persona que ocupará la Secretaría de Hacienda, pero no comprendo por qué se le llama a esa Cartera, un cargo espinoso.

El Secretario de Defensa

El doctor Juan J. Remos, Secretario de Defensa, informó a los repórters que «dentro de seis horas será conocido el nombre del nuevo Secretario de Hacienda».

Agregó que el jueves saldría para la playa de Varadero, con el propósito de tomarse unas vacaciones, regresando el lunes a la Habana.

Designado un Tribunal de Sub...

Cerca de la una de la tarde el Jefe del Estado, a propuesta del Secretario de Obras Públicas, ingeniero José Antonio Casas, firmó un decreto, designando el Tribunal de Subastas para la realización de obras en Charco Mono, integrado por el Gobernador de Oriente, Pérez ...dré; un Delegado del Gobierno, el teniente coronel Diego Rodríguez, Jefe del Distrito Militar de Oriente, el Alcalde de la ciudad de Santiago de Cuba, el Director General de Obras Públicas, el Ingeniero Jefe del Negociado de Ingeniería Municipal, el Ingeniero Jefe del Distrito de Obras Públicas, el presidente de la Sociedad de Ingenieros de Cuba, el del Sindicato de Constructores de Santiago de Cuba y el presidente de la Cámara de Comercio de ... de Cuba.

Rescindido un contrato

El Secretario de Obras Públicas informó que el Jefe del Estado ha aprobada el acta de rescisión de los contratos celebrados hasta ahora con la Compañía de Ingeniería y Construcciones, que venía ejecutando las obras del Acueducto de Santiago de Cuba.

El Secretario de la Presidencia

El doctor José Enrique Bringuier, Secretario de la Presidencia, continúa alejado de Palacio a causa de un ataque grippal que le mantiene recluído en su hogar.

También se encuentra enfermo el señor Ramón Blanco, muy estimado compañero en el periodismo y secretario particular del doctor Bringuier.

Un obsequio a la primera Dama

El Secretario de Agricultura, doctor Amadeo López, obsequió a la esposa del Presidente de la República con varios ejemplares de gusanos de seda, instruyéndola sobre la cría de los mismos.

El Secretario de Comercio

El señor Raúl Zárraga, Secretario de Comercio informó a los repórters que estaba esperando el informe solicitado de las compañías Shell, Standard y Sinclair, sobre el precio de la gasolina a fin de emitir un dictamen y elevarlo al Consejo de Secretarios.

Otras visitas con el Presidente

Con el Presidente se entrevistaron los congresistas Mariano Lora, ...los M. Palma y otros.

Honras fúnebres

En la mañana de ayer, en la Iglesia del Santo Angel, se efectuaron solemnes honras fúnebres en sufragio del alma de don Manuel López, fallecido recientemente en Laredo, España, padre del señor Alejandro López, secretario privado del doctor Enrique Bringuier, Secretario de la Presidencia.

Al piadoso acto asistieron los empleados de Palacio, amigos del señor López.

Comenzaron a prestar declaración los vecinos colindantes a la casa donde apareció muerta la joven A. Barrios

El Dr. Castellanos ratificó su informe en el sentido de que la muchacha no se suicidó. Los familiares estiman que se trata de un crimen y piden amplia investigación

Con las diligencias dispuestas ultimamente por el Juez de Instrucción de la Sección Cuarta doctor Zunzunegui, con la designación que haga hoy la Audiencia de un Juez Especial y con las investigaciones que han comenzado a practicar los distintos cuerpos de policía, parece que toma nuevo derrotero el proceso que se instruye por la muerte de la joven Andrea Barrios.

Sin embargo, hasta ahora continúa radicada la causa por homicidio.

Hoy continuamos informando a nuestros lectores sobre el desenvolvimiento de las actuaciones sumariales.

El doctor Israel Castellanos

El doctor Israel Castellanos, Jefe del Gabinete Nacional de Identificación, compareció ayer ante el Juzgado ratificando su informe y ampliándolo, después de leer en la diligencia de autopsia que las manos de la occisa Andrea Barrios no mostraban tatuaje alguno de pólvora, es decir, que no ofrecía en la cara dorsar ni palmar inscrustración alguna de granos de pólvora semi deflagrado o sin deflagar que son los que constituyen propiamente dicho; que cuando observó las placas de parafina aplicadas en el dorno y en la cara palmar de las manos de la occisa en examen directo, o sea sin auxilio de lente amplificador alguno no vió particulares o grano alguno; que como se consigna en el informe emitido por el declarante las reacciones en el dorso de la mano fueron absolutamente negativas, lo que específicamente expresa que no había en ninguna de ellas depósito o residuos de productos nitrados; que tampoco en ambas placas de parafina de las palmas de las manos de la occisa observó partículas oscuras o granos negruzcos que le hiciera presumir la presencia de la pólvora ni mucho menos el resultado de la prueba química que personalmente iba a verificar; en otros términos: que en las placas de parafina no existían ningún rastro visible; que lo que mostraba eran residuos invisibles; que la reacción nitroquímica correspondiente dió una prueba francamente positiva, ofreciendo una coloración azul intenso, demostrativa de la riqueza y profusión de productos nitrados, derivados sin duda alguna del disparo. Y que no se explica la presencia de discretos tatuajes de pólvora en el dorso de la muñeca y mano derecha en la occisa, concretamente consignado por los médicos autopsiantes, sosteniendo estos que la muerte se debió a un suicidio; que los tatuajes de pólvora, cualquiera que sea su grado, se deben a la incrustación de los granos de pólvora en la piel, lo cual no acontece más que con las gránulos semiquemados o sin quemar salidos por el ánima o boca del cañón. Que si esto era cierto, la tésis del suicidio caía por su propio peso y quedaba demostrada la del homicidio tal como lo prueba la reacciones microquímicas hechas con las placas de parafina aplicadas sobre las palmas de las manos de la occisa; y por último dada la localización y extensión de los productos nitrados por vía química sobre las palmas de ambas manos de Andrea Barrios y Ferrer, llega a la conclusión de que ellas de deben a una reacción típica de defensa.

los vecinos de la casa Jovellar número 57

Ayer tarde comenzaron a prestar declaración ante el Juzgado, algunos de los vecinos del edificio Jovellar número 57, altos, donde, como se recordará, apareció en una de sus habitaciones el cadáver de la joven Andrea Barrios. El edificio consta de seis plantas.

El doctor Rigoberto Ramírez Estrada, abogado, representante a la Cámara, declaró que la noche de autos se encontraba solo en su domicilio, pues su esposa estaba ausente en el campo. Recordó que el día 14, llegó a su domicilio a la una de la madrugada acostándose sin que durante el transcurso de la noche sintiera detonación alguna, ni notara nada anormal que lo despertara, asegurando no conocer a los moradores de la casa donde tuvo lugar el hecho, recordando que dicha familia ocupaba la casa hacía pocos días.

La joven Silvia Vernezobre Martí, de 21 años de edad, reside en el primer piso,. Afirmando en su declaración, no conocer a la familia que habita la casa de referencia. Tampoco notó nada anormal la noche del hecho, del que tuvo conocimiento a la mañana siguiente por las murmuraciones de los vecinos que le informaron la muerte de la joven Andrea Barrios.

Para hoy, están citados los otros vecinos.

Designado un oficial investigador

El Coronel José E. Pedraza, Jefe de la Policía Nacional, designó ayer como oficial investigador de estos hechos al Capitán Francisco Pérez, que presta sus servicios en la Plana Mayor.

Ayer mismo el Capitán Pérez ha comenzado sus pesquisas y dentro de muy breve rendirá al Juzgado el producto de sus investigaciones.

Los familiares de Andrea Barrios

Bernardino Barrios Fernández, padre de la joven y su pariente Rogelio Prado Barrios, estuvieron ayer tarde en el Juzgado para prestar declaración, sin que lo llegaran a realizar.

A juicio de ambos la joven Andrea fué asesinada y tratarán por todos los medios a su alcance que el hecho sea debidamente aclarado, así como la simulación de matrimonio de que fué víctima la joven.

Según expresaron, esperan que la Justicia deje aclarado debidamente el caso de Andrea, y sean castigados con toda severidad los que la mataron.

El doctor Saladrigas pide Juez Especial

El doctor Augusto Saladrigas, Fiscal de la Audiencia de la Habana, ayer tarde visitó el Juzgado y después de examinar minuciosamente el sumario, indicó las pruebas que han de practicarse con toda urgencia.

El repetido doctor ha comenzado a actuar en firme, personal y directamente, en este proceso y a ese efecto solicitó ayer tarde de la Audiencia de la Habana la designación de Juez Especial. El Presidente de ese Tribunal doctor Mario E. Montero, inmediatamente convocó a la Sala de Gobierno de la Audiencia, para que en la mañana de hoy, designe el Juez Especial que ha de seguir conociendo de las actuaciones, ya que precisa una dedicación especial para el esclarecimiento de los hechos.

Según noticias será designado Juez Especial el doctor Fidel Vidal y Cans, Juez Correccional de la Sección Primera, el cual llevará de Secretario al señor Jorge Faz y Alvarez y de oficial al señor Jorge Lebredo Sánchez.

El doctor Vidal precisamente está conociendo en estos momentos de la causa especial instruída por los hechos ocurridos en Bacuranao, por la falsificación de las cartas de ciudadanía, en cuyo proceso aparecen encartados 140 personas, así como tres jueces y un secretario.

En las últimas horas de la tarde de ayer, el doctor Zunzunegui, visitó al doctor Saladrigas en su despacho, cambiando impresiones sobre el proceso en cuestión. Además el doctor Saladrigas designará al Abogado Fiscal doctor Armando Barrientos, para que, como delegado suyo, inspeccione el repetido sumario.

Entre las diligencias que pedirá el doctor Barrientos al Juez Especial, está la de que dos peritos médicos, informen ampliamente sobre la muerte de la joven Andrea; dichos peritos que posiblemente sean los doctores Manuel Barreras y Manuel Barroso, ex directores del Necrocomio, discutirán ampliamente con los doctores Castellanos, Basarrate, Director del Laboratorio de Química Legal, los médicos autopsiantes doctores Alvarez Rueda y Mora y el Director del Necrocomio doctor Esteban Val... Castillo, para llegar a determinar ... en este caso se trata de un homic... o un suicidio.

El Dr. Guardiola en la Secreta

El doctor Guardiola confer... ayer tarde con el Segundo Jefe de la Policía Secreta. Iba acompañado ... un Letrado, guardándose la ... reserva sobre lo tratado.

El Servicio de Inteligencia Mil...

El caso de Andrea Barrios tam... será investigado por el Servicio ... Inteligencia Militar, por medio de ... de sus miembros más destacados, ... señor Anyaumat, quien, con ese propósito, ayer tarde estuvo en el ...gado.

Una de las últimas diligencias ... puestas por el Dr. Gunzunegui, fue ... de ordenar a la Policía Judicial ... investigación del hecho.

Declaraciones del doctor Arm... Mora

El doctor Armando Mora y ...na, uno de los forenses que pra... la autpsoia al cadáver de An... Barrios, ha hecho las siguientes ...claraciones:

«En los casos de muerte po... paro de arma de fuego de ... calificación entre Homicidio o S... dio, es necesario estudiar los si... tes elementos: autopsia del ca... huellas de pólvora, inspección ... lar en el lugar del hecho, arma ... micida y por último las investi... nes policíacas encaminadas a d... brir el posible móvil, ya del ... duo para poner fin a su exist... o ya del presente homicida.

«En este caso nosotros ... que emitir un dictamen ... con parte de estos elementos ... te caso nos pareció más ... dado lo que arrojó la autopsia ... clinarnos a la tesis del suicid... bre si este punto estuvo ac... no, no deseo polemizar por ... de los periódicos. Pero estoy ... to a discutirla en un medio ... fico, verbigracia Academia de ... cias, ante un Tribunal presid... el Catedrático de Medicina Le... la Universidad Nacional y de ... formen parte cirujanos, traum... gos, de reconocido prestigio y ... riencia.»

LA EMBAJADA DE MEXICO INFORMA QUE EN SU PAIS TRABAJAN 2,497 CUBANOS

La Embajada de la República de México en la Habana, se ha dirigido a la Secretaría de Estado en relación con la despedida del ciudadano de aquella nacionalidad, señor ... Díaz, de una peluquería sita en la calle de Neptuno.

La despedida del trabajo de dicho operario, se debió a instrucciones de los inspectores de la Secretaría del Trabajo.

En la nota enviada por la Embajada mexicana, se agrega otra de la Dirección General del Trabajo del país azteca, en la que aparecen ... cubanos trabajando en la hermana República.

LOS GRADUADOS DE CIRUGIA DENTAL CELEBRARAN SU TERCERA CONVENCION

El «Comité de Graduados de Cirugía Dental», según nos informa su secretario el Dr. A. L. de la C..., celebrará el sábado próximo su Tercera Convención, con arreglo al siguiente programa de festejos:

9 a. m.—Cementerio de Colón. Para rendirle tributo a compañeros desaparecidos.

10 a. m.—Sesión científica. Lectura de casos prácticos. En el ... del hotel «Presidente».

1 p. m.—Almuerzo en los jardines del referido hotel.

3 p. m.—Sesión de la Asamblea. Según la orden del día en el ... del propio hotel.

9 p. m.—Banquete y entrega de premios a los trabajos científicos.

10 y 30 hasta 2 a. m.—Baile de clausura.

Será un día muy animado.

ABURRIDO DE LA VIDA

José Villanueva Moya, de 22 ..., vecino de San Lázaro número 1..., asistido de graves síntomas de ...xicación, que sufrió al ingerir ... muriático, por estar aburrido de la vida.

Villanueva dejó una carta a su ...sa Cuca, en la que le dice que le ...done y que cuide de sus hijitos.

M.E.C.D. 2016

HABANERAS

LA MODA ACTUAL

PARA AUMENTAR LA BELLEZA

...permanente moderno, hecho por manos expertas, deberá dejar el ...ve y fácil de arreglar en cualquier estilo. Anna Lee prefiere las ...anchas que terminen en sortijas.

DOLLY DUVEEN

...en las horas de la tarde, se... ...tima conferencia que nos ha ...cer la encantadora señorita Duveen, enviada especial del ...aestro en el arte del maqui... ...Max Factor, quien en sus con... ...anteriores, así como en sus ...particulares, ha obtenido ...completo, demostrando en ...la manera de descubrir ...la belleza en la mujer. ...conferencia, que se llevará a ...en los salones de La Filosofía, ...un gran interés, ya que en ella volcará Miss Duveen secretos y detalles que convienen conocer. Al final de la conferencia ella atenderá a las clientas de esa tienda que de antemano hayan solicitado turno, ofreciéndoles sus consejos sobre el color y facultad del producto que deben usar.

Miss Duveen se propone visitar algunas ciudades del interior que han solicitado su visita y donde la esperan ansiosamente. Estará de regreso la próxima semana, en que emprenderá viaje para los países de Centro y Sur América.

PERMANENTES NATURALES

...el mundo sabe que no hay nada mejor para corregir determina... ...defectos o mejorar el conjunto total del rostro que el tratamiento ade... ...en un salón de belleza. Pero se dan casos en que una mujer no pue... ...cialmente incurrir en el gasto que esto acarrea y tiene que hacer ...mejor puede ella misma en su casa. Todo está bien si solamente se ...un lavado de cabeza o un tratamiento para la caspa. Pero si se ...ñir el pelo o rizarlo permanentemente, entonces la tarea debe con... ...manos expertas. Ultimamente se han introducido en el mercado ...tintes para teñir el cabello en la casa que han sido acogidos ...temente por muchas mujeres, pero yo soy de opinión que por regla ...en un salón de belleza los tratamientos son de carácter profesio... ...por lo tanto tienen que rendir mejores resultados.

...el permanente pasa lo mismo. Se está vendiendo actualmente una ...acompañada de un número de rizadores, por dentro de los cua... ...un hilo de metal. El contacto de la solución química con el me... ...termina cierta reacción que es la que produce el calor necesario pa... ...lar el cabello. Este método es muy lento y toma unas ocho horas ...hacer el ondulado. Según las instrucciones que acompañan al pro... ...el tratamiento se debe aplicar a la hora de acostarse, cosa que el ...quede terminado durante las horas del sueño.

...creo, sinceramente, que el permanente tendrá siempre que darse ...expertos. No hay más que analizar los métodos que se practican hoy ...los salones de belleza más exclusivos y ver el contraste que existe ...y los que se llevan a cabo en el hogar. Primeramente, estos cen... ...belleza son organismos responsables, que prestan garantías, y sus ...se han dedicado durante años enteros a perfeccionarse en el ...distintos procesos que conocemos hoy día. En segundo lugar, ...experta que conoce las peculiaridades propias del cabello, sabe ...aplicar en cada caso y está al tanto del tiempo que debe ca... ...el pelo sin que llegue a quemarse. A pesar de todos estos conoci... ...experta verdaderamente responsable no corre el riesgo de ri... ...la cabellera de una sola vez sin antes hacer algunas pruebas con ri... ...haya mojado en distintas soluciones y a los que haya aplicado dife... ...temperaturas. Viendo la precisión con que una de estas muchachas ...el peine, regula la máquina de calentar el cabello y está pen... ...el mínimo detalle, yo me reafirmo en mi opinión de que la perma... ...tendrá que seguirse confiando a manos expertas.

Elsie PIERCE.

OBSEQUIOS DEL MOMENTO

...regalo agradece más una ...que un corte de vestido que ...con las exigencias de la ...queremos en estos días obse... ...una amiga querida o a una ...amable, váyase a La Ele... ...conocida casa de Galiano 64, donde puede escogerse, entre la variedad de telas francesas acabadas de recibir, aquella que pueda complacer el gusto más exigente, haciendo a la vez que un elegante presente, el favor de reúnir en un bello conjunto la elegancia y el chic que toda mujer debe tener.

NOTAS DE PARIS

...primavera, probablemente, marcará una nueva era en las modas del ...—jamás ha habido tanta variedad y tantas novedades— así en ...para más vestir como para calle. En todos se vislumbra la ten... ...imponer los zapatos que dejan los dedos libres. Por si esto parece ...exagerado a la que no se acostumbra a usar extravagancias, dire... ...el calado en la punta del zapato para calle es muy pequeño, en ...no deja descubiertos los dedos del pie. También el calzado para ...me con el contrafuerte calado y una correíta basta para sujetar ...por detrás.

...prepara una revolución en el calzado a causa de una nueva ma... ...preparar las pieles, dándoles mayor flexibilidad. El procedimiento ...secreto pero es algo así como si la piel se preparara y se estirara y ...llegase al máximo se pintara por el revés con alguna composición ...esto se seca y el resultado es una piel más flexible que se usa ...gamuza, becerro, cabritilla, garbabine, raso, crepé y con hilo. Hasta ...no se consigue en los zapatos mandados hacer pero para el otoño ...se verán en todos los zapatos de almacén. Se hace posible un ...teramente nuevo ya que se prescinde de hebillas, botones o cor... ...que no hacen falta. El zapato que llega hasta el tobillo se ajusta ...mente al pie. Ya que las faldas van subiendo los zapatos serán ...

...los nuevos equipajes se ve la piel de buey que tiene un valor ...para hacer equipaje, es más fuerte que la piel de vaca y con un ...procedimiento que está a prueba de manchas. Hasta la tinta pue... ...quitarse.

...equipajes de mano se llevan ahora dentro de una fina piel azul ...carmelita con rayos de colores vivos que resultan de mucha no... ...gran chic, ya que a veces combinan con los vestidos de viajes en ...o detalles de color.

DATOS CURIOSOS

...el gobierno de Don Fran... ...Güemes y Horcacitas, Mariscal ...po en 1740, se construyeron ...senal de la Habana y se bo... ...al agua, once naves y cuatro ...de guerra.

...en 1861, dentro de las mu... ...la ciudad de la Habana, ...y cinco calles, tres mil no... ...cincuenta y dos casas y ...tecientos setenta y cinco accesorias, así como ochocientas seis casillas en las plazas que producían, entre todas, tres millones novecientos dos mil veintiocho pesos de alquileres al año. La calle que más producía en alquileres era la de San Ignacio que pagaba, por sus casas, trescientos setenta y cuatro mil trescientos noventa y dos pesos, y la que menos era la del callejón del Ataúd, hoy de Espada, que pagaba cuatro mil ochocientos sesenta pesos.

LA NEGATIVA

Temblando de ensueños he vuelto a tu casa..
a la casa aquélla donde me querías!....
—Como antes, la fuente rebosa la taza;
como antes, un pájaro me dió buenos días....

pero igual que entonces tú no aparecías
a la interrogante de mi grito franco,
rompiendo el misterio de las celosías
con tus ojos verdes y tu traje blanco!...

Me apoyé en la reja del jardín florido
y al querer entrar, como sorprendido
por una amenaza, mi gesto tembló....

Porque en el delirio de mi pena estanco,
con tus ojos verdes y tu traje blanco
te miré de nuevo diciendo que no...!

Octavio de La SUAREE

CAMBIO DE ESTACION

...precioso surtido de mode... ...sombreros, acabados de reci... ...las mejores casas de París y ...York, abren la temporada de ...las conocidas tiendas de som... ...de Baranda y Rego, establecidas en las calles de San Rafael 5 y 7 y Neptuno 31.

La nueva estación se presenta muy halagüeña en asuntos de fiestas, anunciándose que será una temporada llena de encantadores alicientes para lucir las elegantes toilettes que nos ofrecen casas como las de Baranda y Rego que, además de reunir en sus sombreros los más finos modelos, los venden a precios muy económicos.

MENU DEL DIA

Almuerzo

Cup de frutas.
Revoltillo de sesos.
Pollo en cacerola.
Arroz blanco. Ensalada.
Natilla quemada.

Comida

Grape fruit.
Crema de maíz.
Mosaico de carne.
Ensalada de vegetales.
Panetela con chocolate.

RECETAS DE COCINA

Gelatina Especial

Se pone en una cacerola grande dos libras de carne de ternera, dos de pecho, una gallina y una libra de jamón crudo, cubriéndose con agua y dejándolo hervir, quitándole bien la espuma. Se agrega zanahorias y cebollas en ruedas, sazonándolo con perejil, laurel y un cucharón de vino de madera. Se deja a fuego lentro durante tres o cuatro horas y se cuela, desgrasándolo y clarificando el caldo con dos claras de huevo y limón. Bien colado se le añade la gelatina disuelta, colocándole en la nevera dentro de un molde.

M. R. de FONTANILLS.

RESUMEN DE LA GACETA OFICIAL

LUNES 22
Edición ordinaria número 66
Primer pliego, de la página 4,793 a la 4,824.

PODER EJECUTIVO

Ley concediendo pensión vitalicia de $1,800.00 anual a la Sra. Victoria Sarduy Vda. del General Bonachea. Otra, concediendo crédito de $3,500.00 para que el Consejo Nacional de Veteranos pague los bustos del Apóstol Martí, Salvador Cisneros y de los Mayores Generales Máximo Gómez, Antonio Maceo y Calixto García, que adornan la entrada de su edificio social.

ESTADO. — Designado a los doctores Marino López Blanco y José Enrique de Sandoval Saavedra, delegados del Gobierno a la Conferencia Técnica Tripartita sobre la Industria Textil que se celebrará en Wáshington el próximo Abril.

JUSTICIA. — Concede la dispensa solicitada de publicación de edictos, para que pueda ser autorizado el matrimonio de José San Domingo Timiraos y la Srta. Martina Cordoví Rodríguez. Concede autorización a la señora Virginia Simeona Bobadilla Suárez para cambiar su primer apellido por el de Del Busto.

GOBERNACION. — Suspender el acuerdo del Ayuntamiento de Rodas por el que dispuso la apertura del camino denominado Carril del Francés. Liquidación de las condenas impuestas a José Díaz Valdivia, que la extingue en 25 de Febrero de 1937, que es la de suspensión del cargo de Alcalde Municipal y a Francisco Iruela Toledo, que ha sido condenado también a inhabilitación como funcionario del Ayuntamiento. Igualmente Miguel Angel Aguiar Gil.

OBRAS PUBLICAS. — Modificando el decreto para la ejecución de obras en la provincia de Camagüey, con cargo a los $800.000.00 autorizados.

AGRICULTURA. — Inserta el precio oficial de la libra de azúcar en almacén público, correspondiente a la primera quincena de Marzo actual.

COMERCIO. — The National City Bank of New York, a nombre de The National Liberty Insurance Company of America, interesa devolución de depósito.

EDUCACION. — Pago de pensiones adeudadas a los herederos de la maestra retirada María Torres Díaz.

SECRETARIA DE LA PRESIDENCIA. — Declara sin lugar los recursos de alzada de los señores José Frade Martínez y César Manresa Illán; el primero profesor de Marianao, y el segundo Notario jubilado, Vocal de la Junta de Jubilación Notarial.

COMISION DEL SERVICIO CIVIL. Resoluciones: con lugar el recurso de Alfredo Recio Forns, Jefe del Laboratorio del Hospital de Emergencias, repuesto; con lugar el recurso de la Srta. Elena Carrión Barinaga, mecanógrafa provincial de Agricultura, repuesta; con lugar el de la Srta. Carmen Navas Bulnes, empleada de O. Públicas, repuesta; el de José Boe Hernández, empleado de Educación, repuesto; el de la Srta. Graciela Beltrán del Campo, empleada de Correos, repuesta; el de la Srta. María del Carmen Caraballo, empleada de Gobernación, repuesta; el de Margarita Gutiérrez Herrera, empleada de Comunicaciones, repuesta; el de Manuel Cabañas Romero, empleado de Agricultura, repuesto; el de Eduardo Lubián Rodríguez, empleado de Comunicaciones, repuesto; el de José Seva Soria, empleado de Obras Públicas, repuesto; el de Estéban Rodríguez Oliveras, empleado de Comunicaciones, repuesto; el de Gerardo Chaple Saínz, empleado de Comunicaciones, repuesto; el de la Srta. Violeta Abad Roselló, empleada de Sanidad, repuesta; el de Manuel Rodríguez Alvarez, empleado de Sanidad, repuesto; el de Eliseo Sparolini Pella, empleado de Sanidad, repuesto.

PODER JUDICIAL

Tribunal Supremo.

Secretaría de Gobierno.

Convocatoria para cubrir plaza de Juez de Instrucción de Manzanillo. Convocatoria para cubrir vacante de Juez de Primera Instancia e Instrucción de Palma Soriano.

Juzgado Especial.

Notificación a la señora Julia Rayón, viuda de André, en causa número 18 de 1936.

Juzgados de Primera Instancia.

Habana, Norte: Juicio de mayor cuantía seguido por Ana María de las Mercedes Rodríguez y Pérez, contra Julio Senén Flores Nerey, sobre divorcio.

Habana, Sur: Juicio de divorcio seguido por Alfonso Alvarez y Travieso, contra Julia Alejandrina Silva. Juicio de menor cuantía seguido por José Francisco Larrea contra Lorenzo Gárate.

Habana, Oeste: Juicio de mayor cuantía seguido por Sociedad York Shipley Company of Cuba contra Co. Lechera de la Habana.

Marianao: Citando a los que se crean con derecho al terreno propiedad de Rogelio Vasallo y Valladares, en juicio seguido por Francisco O-Farrill.

Santa Clara: Juicio verbal seguido por Eugenio Fernández contra Antonio Vázquez Carretero.

Cienfuegos: Juicio de divorcio seguido por Josefa Roque Madruga contra Diego Homobono del Sol.

Sancti Spíritus: Juicio de testamentaría de Don Bartolomé Abreu García y su esposa Doña María Josefa Medina, promovido a nombre de Ana Marcela Rodríguez.

Banes: Inscripción de dominio interesada por el señor Andrés Figueira y Acosta.

Juicio de divorcio seguido por Melanio Felipe Arbelo contra Edilia Curbeco y Avilés.

Juzgado de Instrucción

Convocatoria y requisitorias de los Juzgados de la Sección 1ra., Sección 4ta., 5ta., Marianao, Regla, San Antonio de los Baños y Cárdenas de la página 4815 a la.

Juzgados Municipales.

Habana, Vedado: Juicio verbal seguido por Leonardo Naredo y Venta, contra Enrique Castañeda.

Santiago de las Vegas: Expediente promovido por José Castillo y Quesada y continuado por Manuela García Campos para inscripción de posesión.

Cienfuegos, Este: Juicio de desahucio seguido por José María Suárez contra Ladislao Jáuregui.

Santiago de las Vegas.

Thomas Hubbuck and Son, licencia para instalar motores.

Anuncio de subasta.

Subasta para suministros en el E. Constitucional.

Parte no oficial.

Juan Bautista Chávez Morejón, requiere al señor Manuel Morejón y Cepero, para el pago de istereses moratoriados.

Banco Comercial de Cuba: Convocatoria para Junta general ordinaria de accionistas.

Central Cunagua: Aviso para redención de 2,500 bonos emitidos en 27 de mayo de 1917.

La Internacional, de José Cendán y González, subasta de joyas pignoradas.

Maryland Casualty Company: Estado financiero en 31 de diciembre de 1936.

Expediente de accidente del trabajo del obrero Alvaro Domínguez.

Victoria de las Tunas: Julio Almaguer, accidente del trabajo.

Yateras: Juicio verbal seguido por José Piriz Garrido contra Agustín Castaño. Juicio verbal seguido por José Piriz Garrido contra Miguel Fournier.

MUNICIPIOS

Municipio de la Habana.

Departamento de Impuestos: Avisos a los contribuyentes por los epígrafes Almacenes de coches; Comisionistas por cuenta ajena: Tiendas de lámparas, y Droguerías.

Guanabacoa.

Avisos de subastas necesarias a la administración municipal, de la página 4820 a la.

Segundo pliego de la página 4825 a la 4856.

PODER EJECUTIVO

JUSTICIA. — Convocatoria a aspirantes a una Notaría vacante con residencia en Santa Clara.

HACIENDA. — Tesorería General. Movimiento de fondos del 15 al 20 de Febrero.

AGRICULTURA. — Decreto distribuyendo los azúcares existentes en el Fondo de Cuotas no elaboradas entre distintos ingenios.

COMISION DEL SERVICIO CIVIL: Declara con lugar los recursos de los empleados María Teresa Morales Rizo, Susana Santoyo Borrell, Gerardo Sarmiento Fernández, José Benito García Castaños, Antonio Martínez Alvarez, Alfredo Portela, Herminio Garrido Arango, Rogelio Muñoz Alfonso, Ofelia López, Pedro Rojas Díaz, Tito Ruanes Romero, Rodolfo Cruces Miranda, Luis Camino Ferrán, Georgina Flores Rodríguez, José Ramón Rubio Pimienta Evelio Chacón Alvarez, Ventura Estévez Fernández, Rolando Pozo Jiménez, Camilo Pineda López, Carmen Sotolongo Arriete, Luis Sell Vertedor, Lino García Robaina, Rosa Molina Amat, Evaristo Zapido Fuster y Manuel Jiménez Rojo. Y sin lugar los de los empleados Coralia Paneque Cabrales y Adolfo Sánchez García.

PODER JUDICIAL

Juzgados de Instrucción.

Convocatoria y requisitorias de los Juzgados de Instrucción de Santa Clara, Cienfuegos, Sagua la Grande, Sancti Spíritus y Trinidad.

Juzgados Correccionales.

Requisitorias, contrarrequisitorias y convocatorias de los Juzgados Correccionales de Chambas, Florida, La Gloria, Guáimaro, Morón, Nuevitas, Santiago de Cuba Norte; Alto Songo, Baracoa y Cueto.

¡MUÑEQUITOS en Colores Todas las Tardes!

AVANCE ha iniciado su máxima jornada, la que consolidará su bien ganada fama de ser el periódico de los grandes empeños y creaciones.

Todos los días, además del número ordinario, **AVANCE** ofrece 4 páginas de muñecos en colores y no obstante, mantiene en **3** cts. el precio del ejemplar.

Diariamente actúan los nuevos héroes de **AVANCE**:

Dan Dunn, Ned Brant, Rogelio el Conquistador, Manzanita y David, Connie, Juan Trespiedras, Ella Cinders, Guillermo el Atrevido, Bito, Pollo en Tomates.

compre todas las tardes

EL AVANCE CRIOLLO

UN DIARIO FIEL A SU NOMBRE

4 páginas diarias en colores - - - 3 centavos el ejemplar

GUANABACOA AL DIA

De viaje

En la mañana de ayer embarcó para la República de México, el distinguido y cumplido caballero Gerardo Castellanos G.

Miembro prominente de la Academia de la Historia.

Y Jefe del Negociado de Transporte de la Secretaría de Hacienda.

Viaje que realiza en misión especial del gobierno.

Para hacer estudios estadísticos.

Un viaje colmado de felicidad le deseo y éxitos en su misión.

Sentido fallecimiento

Ayer falleció víctima de un ataque de uremia el señor Germán Escalada.

Personalidad destacada de la sociedad Yumurina.

Donde su muerte ha sido muy sentida.

A las dos de la tarde de ese día partió la fúnebre comitiva de esta Villa, con los restos mortales del cumplido amigo, para ser sepultados en el cementerio de la ciudad de Matanzas.

Era el finado padre político del señor Jesús Muguerza, a quien hago llegar mi sincera condolencia, así como a sus demás familiares.

Cumpleaños

En la festividad de hoy, celebra su cumpleaños la simpática señorita Lucía Cuzán Alvarez.

Por tan fausto motivo pasará este día colmada de halagos.

Por el crecido número de sus amistades.

El cronista la saluda y le desea toda clase de dichas.

José R. Arango de la Maza.

Moley, contrario a las reformas del Tribunal Supremo

Cree que la única manera de hacer cambios es por la reforma constitucional

WASHINGTON, marzo 23. (AP).— El profesor Raymond Moley, que perteneció al trust del cerebro del Presidente Roosevelt, combatió hoy ante la Comisión de Justicia del Senado, la proposición del Jefe del Ejecutivo para la reforma judicial, sugiriendo que sea reemplazada por una enmienda constitucional que comprenda cuatro puntos.

Recomendó que por medio de una enmienda constitucional se obligue a los magistrados a retirarse a una edad determinada, que para invalidar una ley del Congreso sea necesario el voto de las dos terceras partes de los magistrados; que el significado de la frase «debido proceso legal» se especifique y que se amplíe la cláusula comercial.

«No creo que este problema pueda resolverse por cualquiera de estas cosas», dijo. «Creo que debe darse consideración a las cuatro».

Moley, profesor de Derecho Público de la Universidad de Columbia vino a Washington hace cuatro años con la administración de Roosevelt como Subsecretario de Estado, y por espacio de varios meses fué uno de los más íntimos asesores del Jefe del Ejecutivo.

Fué seguido hoy, por el representante William Lemke, candidato a la presidencia por el partido Unión, quien dijo que esta lucha no es entre el Presidente y el Tribunal Supremo, sino entre el Presidente y el Pueblo».

«Se propone enmendar la Constitución —siguió diciendo— designando magistrados adicionales al Supremo de manera que las leyes se interpreten a la manera que él lo quiera».

Moley enumeró las razones que tiene para oponerse al proyecto diciendo que «se basa en una emergencia» en una «crisis psicológica» sin ofrecer una «solución permanente». Lo considera inadecuado porque deja al Congreso sin las facultades necesarias para regular la industria y la agricultura; promete un debilitamiento de la autoridad y prestigio del Supremo, y «destruye» el método tradicional de las enmiendas constitucionales.

Proclamó su lealtad a los objetivos del Presidente y fué duro en sus críticas de las decisiones del Tribunal y terminó diciendo:

«Creo que hay un método mejor para alcanzar los objetivos que desea el Presidente. Ese método es la enmienda de la Constitución».

QUEMADURAS

Miguel Barbachort, de 42 años y de San Pedro 6, fué asistido en el primer centro de socorros de quemaduras menos graves, que sufrió en su domicilio, al inflamársele un reverbero, cuando trataba de prenderlo.

VIBOREÑAS

El Calendario

Señala la festividad de Santa Catalina de Suecia y las de los santos Gabriel Arcángel, Rómulo, Agapito, Diego y Simeón.

Son los días y cumpleaños de la estimada dama Catalina Cuevas de Cruz, amada esposa del señor Rogelio Cruz Orama, esposos que se ven impedidos de recibir a sus amistades.

Presente tengo a la joven señora Catalina Pino y Benítez.

Y por ser el cumpleaños de la escultural viboreña Maruca Naranjo González le dedico mi más expresiva felicitación.

Muy afectuosa es la que dedico a la distinguida dama Gabrielita Hamel, bella esposa del querido amigo doctor Miguel de la Riva, y a su hija la lindísima figulina Gaby de la Riva, esposos a los que gran afecto profeso, con muy expresiva admiración a su preciosa heredera.

Saludo a los señores Gabriel del Río, Gabriel Moreno, Gabriel Menéndez Gamba y su hijo el joven letrado doctor Gabriel Menéndez Serpa.

Y también a los señores Diego Alcázar y Diego Corrales Blanco.

La Peregrinación a Trinidad

Señalada está su salida de la Estación Terminal para las nueve de la noche, en un tren expreso compuesto de varios coches salones-dormitorios, con su llegada a esa histórica ciudad a las siete de la mañana de mañana.

Como lugares históricos que prestan gran interés puedo mencionar la Ermita de la Popa, casa que albergó al Barón de Humbolt, las de Borrel y Narciso López, la loma del puerto y la ceiba de Hernán Cortés.

La antiquísima iglesia de estilo romano, con cinco grandes naves y catorce altares de maderas preciosas del país.

De Cumbre a Trinidad los peregrinos podrán contemplar los más admirables paisajes, disputándose el ferrocarril su paso entre las montañas al río Agabama.

Buen viaje deseo a las numerosas y distinguidas personas que toman parte en esta gran peregrinación.

Cultos de Semana Santa

Mi distinguido amigo el virtuoso Padre Francisco García y de la Vega, Párroco de la Iglesia de Jesús María y José, hame invitado a los solemnes cultos que se celebran en esta Santa semana desde el Domingo de Ramos.

Mañana, jueves santo, a las 8 y 30 antes meridiano, misa solemne de comunión, sermón de institución y procesión con Su Divina Majestad al Monumento.

Las personas que lo deseen podrán comulgar antes de la misa.

Iré publicando los cultos anticipadamente, y quedo muy agradecido al Padre García de la Vega por su invitación.

Concierto Sacro Benéfico

Hará la apertura del que se efectuará el Viernes Santo, a las 8 y 30 pasado meridiano en la Sala Plata del Hotel Nacional, el doctor Manuel Pérez Picó.

El Reverendo Padre Monseñor Arteaga explicará Las Siete Palabras, alternando con el Cuarteto Clásico de la Habana.

La admirable recitadora Carmita Raviña tomará parte, con los señores José M. Fuentes, Joaquín Riera y otros.

Las localidades pueden adquirirse en el colegio de La Salle, en el Vedado, en El Encanto, en el Conservatorio «La Milagrosa» y en el Hotel Nacional.

Auguro un gran éxito el querido compañero profesor señor José Valls, su organizador.

Urbano del CASTILLO.

M.E.C.D. 2016

BLANCOS CONTRA PIELES ROJAS —Prosiguen la marcha—

LUCES DE LA HISTORIA

Por J. Carroll Mansfield

TERRY y los piratas — DECIRSELO A LA CARA — por Milton Caniff

LAS AVENTURAS DE TOMAS GAVILAN Y EL INTREPIDO AQUILES

TITO AUDAZ Y SU ODISEA MARINA

CRUCIGRAMAS

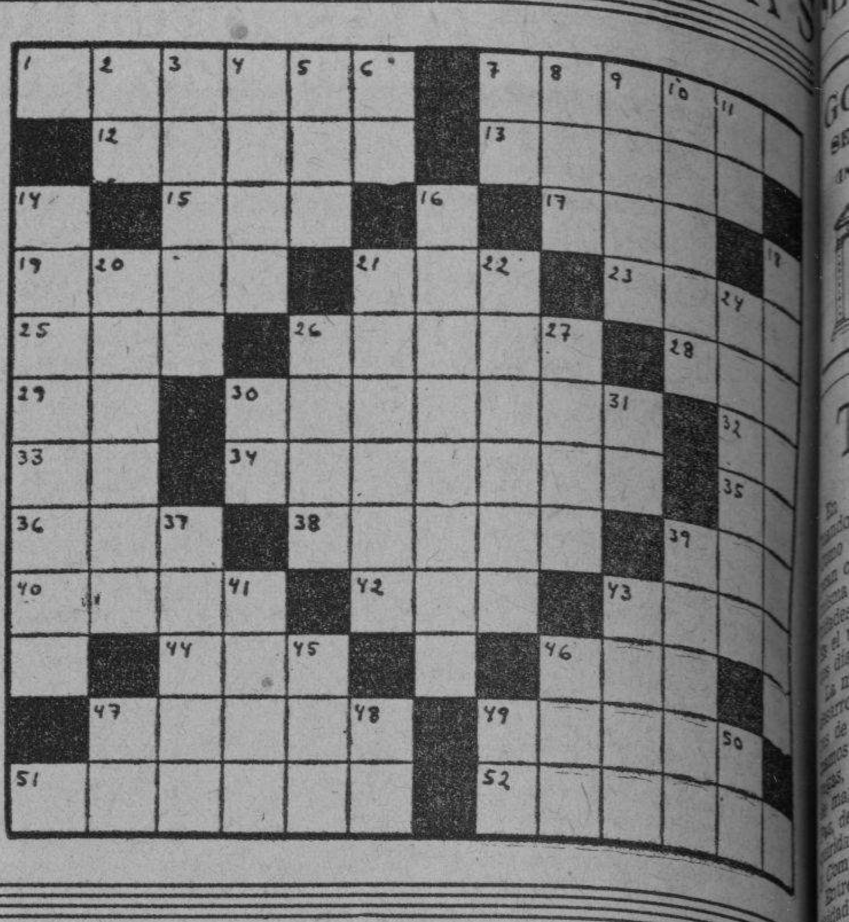

HORIZONTALES

1.—Gran lago de los Estados Unidos.
7.—Hueso de la pierna.
12.—Tiempo del verbo mirar.
13.—Partículas diminutas de piedra.
15.—Zapote.
17.—Amarre.
19.—Ciudad de la provincia de Almería a orillas del Mediterráneo.
21.—Adverbio de cantidad.
23.—Territorio de la India inglesa.
25.—Arbol de Madagascar.
26.—Que no son nones.
28.—Río de Suiza.
29.—Interjección.
30.—Enredos.
32.—Variante.
33.—Artículo.
34.—Río de Venezuela tributario del Mar de las Antillas.
35.—Preposición.
36.—Cabeza de ganado.
38.—Mes del año.
39.—Rece.
40.—Expresado de palabra.
42.—Altar.
43.—Inclinación vivísima hacia alguna persona o cosa.
44.—Artículo (pl.)
46.—Cocine.
47.—Rostros.
49.—Que tiene amistad
51.—Aureola.
52.—Cantón de la provincia de Charcas en Bolivia.

VERTICALES

2.—Antes meridiano.
3.—Medida de peso.
4.—Composición musical para ser cantada por una sola persona.
5.—Dones.
6.—Pronombre.
7.—Sílaba que repetida resulta un apodo familiar.
8.—Epoca.
9.—Desafía.
10.—Río de Rusia tributario del Mar Blanco.
11.—Símbolo del sodio.
14.—Que reparte la correspondencia (plural).
16.—Amigo de jaranas.
18.—Hombre de mar.
20.—Moneda holandesa de plata.
21.—Célebre mexicana amante de Hernán Cortés.
22.—Ama.
24.—Que hurta.
26.—Tiempo del verbo parar.
27.—Costal, talega.
30.—Sílaba que repetida resulta el nombre del dios de la locura.
31.—Interjección.
37.—Echar más sal que la necesaria.
39.—Ultima letra del alfabeto griego.
41.—Papagayo.
43.—Coger.
45.—Apócope de santo.
46.—Dueña.
47.—Cierta hiedra de la China.
48.—Sociedad anónima.
49.—Asociación canaria.
50.—Pronombre.

A. L. G.

Solución al Crucigrama anterior

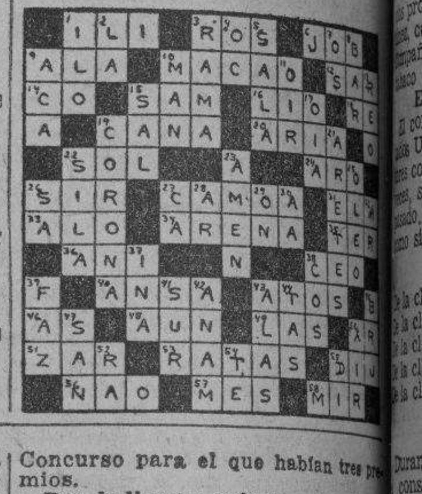

Pasatiempos

¿QUE ERROR HAY AQUI?

Si no encuentra el error, busque la solución mañana.
SOLUCION AL PROBLEMA DE AYER.—El sable no cabría en la vaina.

CRONICA SOCIAL

San José

Fiesta tradicional para el calendario católico.

Para todos va la felicitación del Cronista.

Recibanlo, pues, las señoras Josefa Pedemonte, viuda del inolvidable amigo señor Luis Mazorra.

Josefa Fernández viuda de Argaín, Josefina Gispert, la esposa del doctor Francisco Casamayor, doctora Josefa Belausteguigoitia, Presidenta de la Sección de Publicidad de la Asociación Cultural Femenina; María Josefa Michelena de Torres, líder de la misma entidad; María Josefa Dacosta, la esposa del experto linotipista de DIARIO DE LA MARINA, señor Walterio Lamar y cariñoso matancero; Josefina Sánchez, una afectuosa dama que es amiga cordial de la señorita Angelita Argaín Fernández, Directora de la Escuela de Corrales y Cárdenas; Pepilla Alfonso, la viuda honorable y buena del amigo Julián Grillo, aquel matancero que en Pueblo Nuevo, tiene el santuario amoroso, que sus virtudes forjaron; Josefa A., la señora del señor Pelayo Alfonso, ex-Inspector del Distrito Escolar de Marianao; pedagogo que me ingresó en el año 1921, al Magisterio; Josefina Quesada, la señora de Alfonso Aldama Isasi; la comadrona Josefa Pedroso Josefa Núñez de Baldomero Tellechea, Josefina Pereira, Josefina Valdés de Herrero, dama muy apreciable en Alquízar; María Josefa de Cotera, viuda de Mora, M. Josefa Cotera de Sánchez.

Señoritas Josefina Sánchez C., modista de distinguida clientela y de costura selecta; Josefa Salgado, doctora Fefita Rodríguez Menocal, matancera hermosa y delicada, Fefita Sterling, Josefina Estrada, Josefa Herrera, Directora de la orquesta femenina El Edén Habanero; Josefina Juantorena, Josefina Pérez, Josefina Barroso, Josefina Morúa Contreras, María Josefa Rouvier, Josefina Kaute.

El primero entre de los caballeros, el señor José Lorenzo Ruiz, Cronista prestigioso de El Imparcial de Matanzas.

Joseíto pasó el día sin fiesta por la pena que le abruma desde hace año y medio, pero en la consoladora compañía de su querida amada, de su novia Rosita Fraild̦e y de sus hermanas y familiares muy estimados, transcurrió la fecha tan señalada para él.

José Ulacia, un modesto recreano a quien debo un grandísimo favor hecho en los días de la guerra cuando aún era yo un muchacho; José Sierra fundador de la sociedad «El Progreso» de Guanabacoa; Pepe Cairo, dueño del taller de Angeles y Maloja; José Irene Alvarez, superviviente de los que fundaron la Unión Fraternal la poderosa institución; José Rubio, el esposo de la señora Catalina González, Pepe Rey, el excelente guitarrista y cantador que es maestro de la diva señorita Delia Barroso; José Antonio Vistuer, José Le Riveranel, José O. Hallorán, un incansable batallador político; Joseíto Romero, propulsor del Club Benéfico y que ahora coopera con su esposa Isolina Adams, al auge de la Asociación Cultural Femenina, doctor José A. Valdivieso, miembro del Desayuno Escolar, orador y traductor de idiomas conocido; Joseíto Coffigny, que ha regresado a México en estos días; el doctor José Antonio Cabrera, Sub-secretario de Comunicaciones y ex-Alcalde de Cienfuegos; Joseíto Fuertes, joven de la Marina Constitucional, José González, ex-tesorero del Club Atenas y hombre de negocios acomodado; el doctor José Pereda, Director de la Quinta Canaria; José Gil, director de una compañía teatral; José García, actor ya retirado, José del C. Fernández, Secretario de «El Progreso»; y José Tevy, el cabo del Ejército destacado en Luyanó; señor José Terra Dacut, José Gutiérrez, el jefe de los jardines de La Polar; José de la Paz Herrera, contador de «El Bouquet Cubano»; José I. Cartaya, José M. Marchena, el militar; José M. Monteagudo; doctor José Fernández Salazar, José Varona González, el Representante José María Reposo, José María Alfonso.

El doctor José Ignacio Rivero, Director de DIARIO DE LA MARINA; y amigo desde el año 1913 que ingresé a este periódico; José Carballeira, el compañero consecuente a quienes todos queremos y todos halagamos; Pepito Sánchez-Arcilla, el gentil hombre de las letras y de la palabra elocuente; don Pepe Fernández, de la Redacción del DIARIO; el señor José María Bouza, personalidad connotada del Centro Gallego, José María de la Cuesta, ex-Alcalde de la Habana; José María Fernández, José de la Luz O Farril, José González Ramírez, José A. Puga, Director de La Publicidad de Guanabacoa; el Representante señor José Manuel Castillo, doctor José Manuel Cortina, ex-Secretario de Estado; el Representante doctor José M. Quintana y José A. Montalvo, el Director de Comunicaciones, el Concejal José Agustín Borges.

En Lisa Club

Crece el entusiasmo entre de las familias que escogen para expansionarse los domingos, los salones de Lisa Club.

Para el domingo de Resurrección, que es el próximo 28, los Hermanos Martínez, vienen organizando una gran jira, a la que llevarán otras músicas.

En los Palacios

En los salones del Trust, y amenizado con la orquesta femenina El Edén Habanero, habrá un baile el domingo 28, con el título «Una Noche Mambisa».

Lo da la Delegación de Veteranos, para con sus productos erigir un Mausoleo.

Nuevo domicilio

El doctor Gonzalo Fontaina amigo afectuoso que se hace estimar por su corrección exquisita nos envía ahora como lo ha decho cuando viaja por Europa, un saludo desde la casa que ocupa en Concordia 184, A, entre Espada y San Francisco.

Personalidad revelante que a su paso por la sociedad Jóvenes Amigos, del Vedado; ha dejado inextinguible recuerdo de su carácter y hombría de bien.

Muchas gracias.

El concierto del día 4

En el Teatro Prado lo ofrece a las nueve de la mañana del domingo 4, de abril, la señorita Julita Loinaz, pianista de amplio repertorio y vigorosa técnica.

Toman parte la soprano Silvia Quevedo y el barítono Onofre Payasa.

La entrada 40 centavos.

Verbena en Santiago de las Vegas

El sábado 27, efectúa una verbena, la sociedad La Gloria. La orquesta Gris y el septeto 1935, se han combinado.

Abril 10

Con la orquesta de Castillito, la Maravilla del Siglo, Romeu y el septeto 1935, hay un baile en el Centro La Gloria de Santiago de las Vegas.

Baile en «La Gloria»

El Sábado 27, fecha del sábado del Sábado de Gloria.

La sociedad de Santiago de las Vegas, según notifica el Secretario, señor Alemán, han contratado la orquesta Gris de Armando Valdés Torres con su cantante Mario Jiménez y el septeto 1935 de Tata Gutiérrez.

Hay tres premios para las comparsas más numerosa, más artística y más original en su disfraz.

Homenaje a Portuondo Calá

Sociedades y compañeros del Comité Central Organizador de la Convención de Sociedades cubanas de la raza de color, preparan un banquete homenaje al señor Pedro Portuondo Calá, Redactor de los Motivos Sociales, de «El País», y Presidente de la Convención.

Para festejar su onomástico el martes 27 de abril, en el restaurant «Ponce de León» en la Plazoleta de la Catedral.

Han sido designado el doctor Rafael Boza Mesa, como Presidente y el señor Rafael Oña Manzano, para secretario y las adhesiones se reciben en Quintín Banderas 52, altos, o en cualquiera sociedad.

La orquesta femenina El Edén Habanero y el septeto Carusito, se han ofrecido a amenizarlo.

El Progreso de Guanajay

Un grandioso baile tienen el domingo de Resurrección, con la orquesta Habana, con su cantante Alfredito Rivero, y el septeto Orquídea de Nino Zapico.

La entrada 60 centavos.

Un año de casados

Lo tuvieron el domingo la joven Dolores Soto y Páez, y el señor Adolfo Cárdenas Mendoza, que besan contentísimos a la hermosa y graciosa niña Alicia Amada.

En las pilas bautismal de la Iglesia del Pilar, donde hace un año celebraron sus nupcias, le pusieron el nombre a la nene.

Fueron sus padrinos la bella señorita Isolina Capote Betancourt y su hermano José, hijos del ex-Secretario de Educación y profesor de la Universidad Nacional doctor José Capote Díaz.

En Villanueva 28, entre Santa Ana y Santa Felicia, festejaron el bautizo con una reunión bailable que estuvo concurridísimo.

El Comandante de la Marina Constitucional Julio Díez Argüelles, Presidente de la Corporación Nacional de Asistencia Pública, que fué testigo de la boda de este joven que integra el Cuerpo armado a que pertenece, también concurrió al acto.

Conferencia en Guanajay

Ofrecida por el señor Pastor de Albear Friol, en el Teatro «Cinta» y auspiciado por el Comité Conjunto.

Orientaciones Fundamentales en la Ideología Político Social Económica de la Convención Nacional de Sociedades Cubanas de Color, es el Temario preparado y que tendrá lugar en la tarde del domingo.

La invitación para esta bella, trascendente y patriótica Conferencia, es idéntica a la que en los salones de El Progreso, dió hace poco el señor Albear.

Para este acto la suscriben los señores Pedro Silva, Presidente de El Progreso, Abad Sánchez Fuentes, Presidente de la Sección de Cultura, Antonio C. Saavedra, Jorge L. Valdés y Rafael Loza Díaz.

El Programa constó de el Himno Nacional, al piano por la señorita Paula Manuela Regal; Apertura por el señor Abad Sánchez Fuentes, cultísimo educador de Guanajay.

Discurso de presentación por el maestro y escritor Antonio C. García Saavedra.

Y la disertación del conferencista señor Pastor de Albear Friol.

El Progreso de Guanabacoa

La sociedad que preside el señor Nicolás de J. Machado, efectuó un animado baile en la semana última.

Asistieron como 20 comparsas al Concurso para el que habían tres premios.

Por hallarme enfermo no pude desempeñar el cargo que para su Jurado, se me designó por la Directiva.

He aquí la lista que se me envía: Capricho, llevada por la señorita Francisca Rodríguez; Fantasías, Ignacia López; Noche Azul, Silvia Herrera; Damas Antiguas, Adelaida Jiménez viuda de Gaytán; Fantasías Españolas, Veneranda García; Oriental, Zenaida Oliva; Damas 1927, señorita Juana Fantasías de 1850, Amelia Bances de García; Fulmerón, Comité de Damas de Unión Fraternal; Damas de la Vendimia, Ciria Muñoz; Fantasía 1937, Sagrada Scull; Princesas Rusas, Virginia Hernández; Aurora de la Mañana, Adelaida Jiménez; Bolero 1937, Teodoro González; Románticas Modernas, Elia Velázquez; Capuchones, señorita Herrera; Picolino, Evangelina de los A. Palomino y Damas de ... Esperanza Duarte.

De la Dirección de Turismo

El señor Manuel Hierro, Jefe del Departamento del Municipio de la Habana, me expresa su gratitud, la del Alcalde y Comisión Asesora de Turismo, por la colaboración que se le prestó en los festivales carnavalescos, dándole realce y brillantez.

La Presidenta del Nuevo Club Maceísta

Alejandrina Miranda de Rubio

Entusiasta, agradable y distinguida dama que ha fundado con algunos pocos más, la sociedad a que dan vida, inyectan vigor y estimulan derroteros y trazan rumbos.

Institución la más nueva, pero reflexiva y honrosa en sus actuaciones y sus prácticas de cordialidad y admiración.

Establecida su Secretaría en Hospital número 3, entre Príncipe y Vapor, ofrece eficaz servicio y propende con vivo nterés al desenvolvimiento de su cantivo con la arrogancia de su ... de asociados y el valor personal de ... da uno de sus componentes.

Al presentar el retrato de la hermosa y bien querida señora Alejandrina Miranda, esposa del amigo señor ... Rubio, sentimos verdadera complacencia y la saludamos con respeto.

La Presidenta, hija mimada ... del amigo señor Luis Rubio, ... al progreso del Nuevo Club Maceísta.

Es de tul ilusión color de oro, ... nos de seda con círculos de ... lo de colores diversos y unos ... sobre los nombres que se iluminan ... intervalos proclamando al Nuevo Club Maceísta.

Muy lindo y de sorprendente impresión.

En los bailes que han celebrado los domingos en San José 119, se han ... cido las 25 parejitas que con ... atractivos y costoso vestir, ... la señora Alejandrina.

Comparsa titulada Fantasías de ... larinas modernas ataviadas con ... ginalísimo disfraz.

Después de la temporada ... mina, organizan una excursión a ... tabanó para el domingo 4 de abril ... costando un peso los caballeros y ... centavos las damas.

Cada excursionista ...

Alberto Coffigny Ortiz

EL CUENTO DE HOY
PARTE DEL DEBER

Dos prisioneros se han escapado de la penitenciaria de San Pedro —dijo Pablo— y no debe usted permanecer aquí. He venido a acompañarla para que regrese.

Juanita lo miró fríamente. Era bien parecido y le lucía bien el uniforme de oficial. Dos días antes, en una fiesta en San Pedro, había tratado de coquetear con él, y la indiferencia de Pablo había excitado no sólo su resentimiento sino también su interés en el joven militar. Ya se había informado de que Pablo acababa de graduarse en la universidad de la capital, y había venido a los resguardos rurales para llevar a cabo algunos experimentos sobre repoblación de los bosques.

—Yo no soy una niña chiquita— contestó ella fríamente. No necesito que me acompañe. Cuando quiera me iré yo sola.

El joven movió la cabeza pacientemente e insistió: Debo advertirle que hay real peligro aquí. Tenga la bondad de darse prisa mientras yo ensillo los caballos.

—Oh, —dijo Juanita en tono desafiante. No es usted poco presumido: ¿A qué se debe ese repentino interés por mi seguridad personal?

—Es parte del deber militar—contestó Pablo secamente.

A Juanita le pareció insolente e inaguantable.

—Tenga la bondad de retirarse, señor oficial —le dijo con cólera. Esta finca es de mi padre, y me estaré aquí todo el tiempo que quiera. No soy una niña chiquita!

—Es usted algo peor— dijo él severamente. Ni siquiera una niñita sería tan terca. Tenga la bondad de estar lista para cuando regrese yo con los caballos, y no crea que me gusta mucho este oficio.

Con esto se retiró, para volver a los cinco minutos, cuando Juanita se había encerrado. Pablo puso el hombro a la puerta y la abrió por fuerza. A pesar de su rabia, la muchacha quedó maravillada de la fuerza del oficial, a quien miraba pálida y furiosa.

—Qué disparate!—dijo él, y sin agregar palabra se le acercó, la alzó en brazos, y a pesar de los gritos y protestas de Juanita que le golpeaba la cara, la montó en su caballo y comenzó a descender la montaña llevándola de cabestro. Ni siquiera la dejaba manejar la rienda. Juanita pensó arrojarse del caballo, pero reflexionó; eso no surtiría ningún efecto, fuera de que el bosque se hacía cada vez más espeso, sombrío y amenazante.

Buen trecho habían andado cuando el oficial detuvo su cabalgadura y escuchó un rato atentamente. Luego, espoleando el caballo lo obligó a entrar entre los matorrales de la derecha, con el de Juanita detrás, y volviéndose a la muchacha le dijo: «Estése perfectamente quieta y no haga el menor ruído».

Tuvo la chica la tentación de desobedecerle, pero no se atrevió. Un momento después vió subir por el camino dos hombres, seguramente los presos escapados, a juzgar por sus vestiduras. Uno de ellos llevaba en la mano un rifle, y Juanita comprendió instintivamente que iban a la finca de su padre, y tembló al pensar lo que hubiera podido suceder si ella hubiera insistido en quedarse allá sola.

Una vez que pasaron le dijo Pablo:

—Quédese aquí quieta. No se mueva de este sitio.

—¿Y a dónde se va usted?

—A perseguirlos, naturalmente. Esto también es parte del deber...

Antes que ella pudiera protestar, Pablo había desaparecido. Juanita se quedó muy quieta y llena de terror. El caballo quería comer pasto, pero ella no lo dejaba. El corazón le palpitaba con violencia; la fría arrogancia que la caracterizaba, la había abandonado en esta hora de peligro, en que no veía otra salvación que confiar enteramente en un hombre, en el hombre a quien ella había pensado que le iba a enseñar una lección.

De pronto oyó un tiro. Quiso gritar, correr. Pero no hizo nada. Se acordó de lo que le había ordenado Pablo. Pensó: «Si lo han muerto, ¿qué voy a hacer? ¿Si no vuelve?... No puedo estarme aquí toda la vida... El tenía razón, yo soy como una niña chiquita... Tengo que darle excusas...»

El corazón se le paralizó. Había oído rumor de hojas secas y ramas, como si alguien se acercara. Escuchó conteniendo la respiración, y tratando en vano de ver algo a través del boscaje. Pronto le pasó el susto: Pablo regresó.

—Siento mucho haberla dejado sola tan largo rato —dijo— pero ya estamos a salvo. No molestaron gran cosa.

—Yo oí un disparo.

—Sí, disparé yo a la mano de uno de ellos que sostenía un rifle para obligarle a soltarlo porque se disponía a matarme.

—Y entonces, ya no hay peligro?

—No, ninguno. Los dejé en casa de la finca, bien atados... Pero ¿qué le pasa a usted?

La muchacha había sentido un ligero desvanecimiento, acaso por la intensidad de las emociones, y se cayó del caballo justamente a tiempo que Pablo tendía los brazos y la recibía en ellos. Pero volvió en sí Juanita, y dijo:

—Oh, no ha sido nada! Yo soy una niña chiquita.

—Me parece haberle oído decir lo mismo antes — contestó Pablo sonriendo y mirándola a los ojos. La tenía aún en sus brazos, y no pudiendo resistir la tentación, le dió un beso, aunque le costara una bofetada. Pero no: la muchacha dijo sonriendo:

—Y ¿eso también es parte del deber?

—De ahora en adelante, sí!

Juan BASTOS.

RAREZAS del CINE

Por el Capitán Roscoe Fawcett

Estado del Tiempo

Nota del mediodía del martes:

Las presiones están ligeramente bajas en la mitad occidental del Mar Caribe y Cuba, hacia el noroeste sobre gran parte del Golfo de México, continuando bajas en casi toda la mitad oeste de los Estados Unidos y altas en la mitad oriental y Atlántico hasta las Bermudas.

Pronóstico para hoy, miércoles:

Buen tiempo. Subiendo las temperaturas. Vientos del nordeste al sudeste, flojos a frescos.

Observatorio Nacional.

Anúnciese en el DIARIO DE LA MARINA

«ARIES»

MARZO 24

El niño que nazca el 24 de marzo ganará desde sus días de escuela la reputación de ser honrado, digno de confianza y trabajador, y estas cualidades lo acompañarán toda su vida.

A la mujer que hoy cumple años puede aconsejársele que jamás use ni haga nada que pueda interpretarse como una vana ostentación, pues eso pudiera llevarla a perder popularidad. Muchas mujeres nacidas en esta fecha tienen predisposición al egoísmo, de manera que hay que tener cuidado. Puede ser inteligente, y el dinero le ayudará a ser feliz. Lo más probable es que el matrimonio le traiga muchas bendiciones.

Siendo hombre y haciendo nacido en 24 de marzo, si pone todo su corazón en el trabajo, la retribución no se hará esperar. Como actor, conferencista, ingeniero, escritor, abogado o médico, podrá obtener muy buenas entradas y hacerse de excelente reputación.

CON PIMIENTA

Alguna razón habrá para que «hechos» sea masculino y «palabras» femenino.

—Si quiere usted encontrar fallas en la humanidad empiece por examinar su hogar.

—Cuando en un matrimonio la mujer hace lo que ella quiere, generalmente, el marido hace también lo quie ella quiere.

—No hay vacaciones en la escuela de la experiencia.

M.E.C.D. 2016

SE VENDIERON 10,000 SACOS DE PUERTO RICO PARA LLEGAR A FIN DE MES AL PRECIO DE 3.45 CENTAVOS

GODOY-SAYÁN
SEGUROS Y FIANZAS
(INSURANCE AND BONDING)
TELEFONOS:
M-9866 M-9867
AGUIAR 77
HABANA, CUBA

TABACO

...el mercado local siguen ac... los fabricantes de cigarrillos. ...ndo en la semana pasada, com... colas de Vuelta Abajo. De esta ...clase comprometen otras can... varias firmas exportadoras. ...el único movimiento que hoy es... días.

...mayor actividad compradora la ...rollan en Partido los mercade... de las firmas que ayer mencio... Además de varias pequeñas ...ha sido comprada otra de las ...mayor crédito. Es la de Blas de ...del Tumbadero, que ha sido ad... en matules por José Toraño ...compañía.

...los observadores de esas ac... en Partido, predomina la ...de que es muy poco el ta... que queda disponible en manos ...regueros. Se considera levantada ...cosecha, o vendida y cargándose, ...mejores precios que los pagados ...año pasado.

...realidad obedece a los fac... que explicamos más de una ...que hicieron pronosticar un ...mejor para los cosecheros de ...provincia.

Entradas por vapores

...la mañana de ayer entró en ...procedente de varios de la ...pinareña, el vapor «La Fe» ...en este viaje trajo una sola y ...partida de tabaco: trece ter... embarcados en Arroyos de Man... para Benigno Digón, que depo... en los almacenes de Cano y Her...

Recibos por ferrocarril

Durante el día de ayer entraron en ...de los ferrocarriles las par... de tercios siguientes:
De Santa Clara, para Menéndez y ...pañía, 211.
De Cienfuegos, para Manuel Gar... Pulido, 3.
De Mendoza, para Mariano Prie... 1.

Entradas por camiones

Sólo una partida supimos: 42 ter... procedentes de San Juan y Mar... consignados a José González y ...pañía. Tenemos noticia que es ...de una pequeña vega.

El consumo en el Norte

El consumo de torcido en los Es... Unidos, que es uno de los fac... comentados por nosotros varias ...se mantiene sobre el del año ...En febrero del presente fué ...sigue:

	Tabacos
...la clase A	328.289.135
...la clase B	2.264.527
...la clase C	30.133.960
...la clase D	2.015.947
...la clase E	231.487
Total	362.935.056

Durante febrero del año pasado ...consumo fué de la manera si...:

	Tabacos
...la clase A	323.746.845
...la clase B	2.703.940
...la clase C	27.895.756
...la clase D	2.085.501
...clase E	191.983
Total	356.624.025

...tras se mantengan los nego... aquellos fabricantes en las ...que enseñan esas cifras, ...negocios de rama seguirán ...mejores.

MERCADO DE METALES

...rre ayer en New York:

...bre	16.70
...omo	7.00
Manganeso	40
...kel	35
...taño	62⅛
...inc	7.85

MERCADO DE ALGODON

...rre ayer en Nueva York:

...yo	13.94
...io	13.80
...ubre	13.29
...ciembre	13.20
...ero	13.24
...arzo	13.23

MERCADO DE SEDA

...rre ayer en New York:

...arzo	204
...yo	204
...lio	203

MERCADO DE PIELES

...rre ayer en Nueva York:

...ayo	16.99
...lio	17.32
...ptiembre	17.70
...ciembre	18.00

MERCADO DE MANTECA

...rre ayer en Chicago:

...yo	12.55
...lio	12.80
...anel	11.55N.

APRECIACION DEL MERCADO DE AZUCAR

MARZO 23 DE 1937

	ANT.	HOY
...Unidos, costo y flete, emb. Marzo	2.55	2.60
...Unidos, costo y flete, emb. Abril	2.50	2.52
...Unidos, cuota libre, contado, base LAB	2.31	2.33
...Unidos, retenido, contado, base LAB	2.13	2.13
...países, contado, base LAB	1.21	1.19
...a local, contado, base ex almacén	1.05	1.03
...as las cuotas, zafra 1937, contado, base LAB	1.87	1.87
...as cuotas zafr a1937, contado, base LAB	1.91½	1)91½
...de Colonos Alm. después de pagados impuestos	$5.77	$5.78

...Esta apreciación es de Luis Mendoza y Compañía).

COTIZACIONES DE LA BOLSA DE AZUCAR DE NEW YORK

...VA YORK, marzo 23 (Por el hilo directo de Luis Mendoza y Cía.)

CONTRATO 3

Meses.	Abre.	Máximo	Mínimo	Cierre.
Mayo	2.51	2.54	2.52	2.54
Julio	2.51	2.53	2.51	2.53
Septiembre	2.51	2.53	2.50	2.53
Noviembre	2.52	2.53	2.52	2.52
Enero	2.45	2.46	2.45	2.45
Marzo	2.54	2.61	2.54	2.58

CONTRATO 4

Meses	Abre.	Máximo	Mínimo	Cierre
1937				
Marzo	...	...	...	...
Abril	...	...	...	...
Mayo	120½	121½	120	120
Junio	...	...	...	...
Julio	124	124½	124½	122½
Agosto	...	...	...	123
Septiembre	125	126	123½	123½
Octubre	...	...	...	126
Noviembre	...	...	...	126
Diciembre	...	...	...	...
1938				
Enero	...	...	...	128½
Febrero	...	...	...	...
Marzo	131	131½	129½	129½
Mayo	133	133	132	131
Junio	...	...	...	...
Julio	...	...	...	...

Cartas de naturalización
Matrimonios, divorcios y toda clase de asuntos legales, se despachan rápidamente en el Bufete de RIVERO.
Abogado y Notario, Dr. Felipe Rivero.
CHACON No. 25. Teléfono M-1472

LAS IMPORTACIONES DE PLANCHAS HAN VENIDO AUMENTANDO

En relación con los años anteriores nuestras compras en 1935 y 1936 son notables

Nuestras importaciones de planchas de hierro y acero galvanizados, procedentes de los Estados Unidos de Norteamérica, aumentaron notablemente durante los dos últimos años, según las estadísticas publicadas no ha mucho por el Departamento de Comercio de Washington.

Esas importaciones empezaron a disminuir en 1931, acentuándose la merma en los años siguientes 1932 y 1933. En 1934 aumentaron algo, siendo notable el aumento durante los dos últimos años, como arriba decimos y el lector comprobará por la tabla siguiente:

Años	Libras	Valor
1931	5.218,743	$180,959
1932	3.528,504	102,162
1933	3.481,652	92,298
1934	9.228,477	270,756
1935	13.112,300	392,570
1936	13.578,169	426,681

Las anteriores cifras, cuyo origen oficial antes decimos, nos fueron facilitadas en las oficinas de «Cuba Importadora e Industrial», de esta capital.

PRECIOS DE MIEL Y CERA

Precios que pagan los almacenistas en esta capital por la miel y la cera:

Miel:

	Ctvs. Galón
En barril nuevo, de 48 a	52

Cera:

	Ctvs. Libra
Oscura, a	20
Amarilla, a	25½

MERCADO DE GOMA

Cierre ayer en New York:

Mayo	24.84
Julio	24.85

Cotizaciones

NUEVA YORK, Marzo 23. (A.P.)—Cotizaciones al cierre de la Bolsa de Nueva York:

Acciones: 1.593,760
Bonos: $20.300,500

COTIZACION DE LA PESETA

La peseta española se cotizó ayer, al cierre del mercado, a razón de 12.57 por dólar.

COTIZACION DEL FRANCO

El franco francés se cotizó ayer, al cierre del mercado, a razón de 21.78 por dólar.

COTIZACION DE LA LIBRA

La libra esterlina se cotizó ayer en el mercado local a $4.88¾.

LOS CANJES DE CUOTAS DE AZUCAR EN LA BOLSA

Los canjes de certificados de identidad, de las cuotas azucareras, quedaron cotizados ayer en la Bolsa de la Habana como sigue:

Libre por Mundial de 1.15 a 1.18.
Libre por Retenido de .18 a .20.
Retenido por Mundial de .94 a .98.
Mundial por Local de 15½ a 17½.
No se reportaron durante el día operaciones en la Bolsa.

ES MUY NECESARIA LA SUSPENSION DE UN DECRETO LEY

Así lo estima la Cámara de Comercio en beneficio de la industria y del mismo Fisco

Con motivo de haber sido promulgado recientemente el Decreto 805, en virtud del cual se suben los derechos arancelarios a las importaciones de aceites vegetales, con el fin de propender al desarrollo del cultivo de semillas oleaginosas en Cuba, la Cámara de Comercio de la República de Cuba, en una documentada exposición se ha dirigido al Presidente de la República, solicitando la suspensión del Decreto citado, hasta tanto haya la suficiente producción de semillas oleaginosas en Cuba. Entre los razonamientos expuestos por esta corporación, para pedir tal medida, se encuentran los siguientes:

«La subida del arancel al aceite, que impedirá la entrada de los aceites crudos de semillas oleaginosas, traerá como consecuencia la paralización inmediata de las industrias de refinación de aceites ya establecidas, el desempleo consiguiente, así como la subida al precio del aceite al consumidor, por no haber suficiente producción de semillas oleaginosas en el país».

«Grandes cantidades de aceites se esperan para ser refinadas aquí, que serán desviadas hacia puertos de los Estados Unidos de América, para refinarlas allá e importadas luego en Cuba, trayendo como consecuencia que nuestro Fisco en vez de percibir $5.28 por los derechos aduanales del arancel anterior, más otros derechos, percibirá, al entrar refinado el aceite de los Estados Unidos la suma de $3.14 por los 100 kilos, dejando de cobrar $2.14, que es la diferencia. Como se ve, no sólo se producirá la paralización de las industrias de refinación de aceites establecidas ya, que en el año pasado han llegado a exportar a los Estados Unidos, sino que también el Fisco sufrirá no pequeños quebrantos».

BOLSA DE NUEVA YORK

COTIZACIONES AL CIERRE AYER

—A	
Amerada	105¾
Am Radiator	25⅛
Adams Expr	20
Air Reducc	72⅝
Alaska Jun	14⅝
Alleghany	4½
Allied Chem	238
Allis Chal	67
Amer Can	107
Am Car Fou	60½
Am F Pow	10⅞
Amer Ice	4¼
Amer Inter	15⅞
Amer Loco	50½
Am P Light	12¾
Amer Smel	95½
Amer Sugar	48½
A C Alcohol	27¾
Amer T and T	170¾
Am Tobac A	79¼
Am Tobac B	82¼
Am W Works	23⅜
Am Woolen	11⅜
Anaconda C	62⅜
Atchison	81
Atlan Coast	50¼
Atlan Ref	30⅜
Ass D Goods	20⅝
Auburn Auto	28⅜
Aviat Cor	8
Amer Bank	30
Amer Metal	63¼
—B	
Baldwin Lo	8⅞
Balt and Ohio	37½
Bendix Avi	25⅜
Best and Co	56
Beth Steel	93
Borden Co	26¾
Briggs	47½
Brook Man	43⅝
Byers A M	28⅞
—C	
Can Pacif	14⅝
Curtiss W	20¾
Case T Mach	153
C de Pasco	78¼
Ches and Ohio	60
Chi R Islan	3⅜
Chrysler	124½
Coca Cola	156
Col Carbon	117
Comm and Sout	3
Congoleum	41
Con Cigar	14
Cons Gas	40⅛
Cons Oil	16¼
Cont Can	60½
Cont Oil	41½
Corn Prod	67⅜
Coty Inc	9⅝
Cuba Co	2
Cub Amer S	10⅞
C Am Sug, p	—
Cmm-l Solv	18¼
Chesapeake	84
C Palmolive	24⅝
Cruc Steel	74½
Cons R Cuba	7⅞
—D	
Del Hudson	54
Del and Lack	21¾
Drug Inc	15
Dupont	156
—E	
East Kodak	160
El Auto Lit	40
El Pow Lig	24⅜
Elec Bond	23
Erie (R R)	21⅞
—F	
Fox Film C	36⅝
Frep Texas	27⅛
—G	
Gen A Tank	72
Gen Asphalt	38¾
Gen Elec	55⅜
Gen Foods	41⅞
Gen Motors	61⅞
Guantánamo S	3⅝
Gillet Saf	18
Gimbel Bros	26
Gold Dust	—
Goodrich R	45
Goodyear	42½
Gen Bronze	11
Great North	50¾
—H	
Hershey, com	61
Homestake	395
Houston Oil	14⅛
Hudson Mot	20⅝
—I	
Illi Cent	34
Interb R T	10¼
Int Cement	70
Int Nickel	68⅜
Inter Tel	13⅜
Illin Glas	187
—J	
Johns Mansv	138¼
—K	
Kroger Groc	22¾
Kresge S S	25¼
Kennecot	61¾
—L	
Lambert Co	20⅝
Ligg Myers	100½
Loew-s Inc	76
Loose Wiles	38½
Lorillard	23⅞
Louisv Nas	93¾
Ludlum Stl	36¼
Lehman Cor	128
Liquid Carb	50½
—M	
Macy (H R)	53
Montgomery	61½
Miss Pac, c	6
Miss Pac, p	11¼
Min Honeyw	118½
Murray Corp	16½
—N	
N Y Central	51¾
Nash-Kelvi	21½
Nat-l Dist	33¼
Nat-l Bisc	30⅛
Nat-l Cash	36
Nat-l Dairy	24
Nat-l P Li	11½
North Amer	27⅜
N A Aviat-n	14
Nort Pacif	32½
—O	
Ohio Oil	20⅜
Otis Elev	36⅜
Otis Steel	21
—P	
Packard Mot	10½
Paramount	23½
Pennsylvann	46⅝
Pullman Co	62½
Proc Gamble	57¼
Pure Oil	20⅜
Puerto Rico	35½
—R	
Radio Corp	11¼
Rep I Steel	43
Reynolds	51
—S	
Schen Dis	49⅜
Safeway St	40¾
Sears Roeb	87⅝
Simmons Co	53½
Soc Vacuun	18⅜
St Paul, p	6⅞
So Pacific	60½
South Ry	40⅜
Stan Brands	15
Stand Gas	12
Stan N J	70¼
Stan Oil C	45⅝
Stewart War	19
Studebaker	17⅛
Sun Oil	68½
—T	
Texas Co	57¼
Texas Gulf	39
Tinken Roll	67¼
—U	
Union Carb	104
U Pacific	143
Union Oil	25
United Cor	6⅜
Uni Cor, pfd	42
Unit Fruit	85¾
U S Rubber	67
U Aircraft	30⅞
U S Steel	115
U S Ind Alc	40⅝
U Gas Corp	11
U Gas Warr	2⅞
—V	
Vanadium	34½
—W	
Warner Bros	14⅛
W Brothers	9⅞
West Union	73
West Elec	140
Woolworth	52¼
—Y	
Yellow-Tr	31⅝

SACOS ENVASADOS POR LOS INGENIOS DE LA REPUBLICA

Pinar del Río: (Día 21 de marzo)	
Orozco	1,103
La Habana: (Día 21 de marzo)	
Hershey (20-21)	7,670
Josefita	1,000
Rosario	1,412
Matanzas: (Día 21 de marzo)	
Alava	302
Araujo	1,146
Australia	1,440
Conchita	2,835
Cuba	4,849
Dos Rosas	894
España	4,563
Limones	616
Mercedes	2.666
Progreso (20-21)	2,752
San Ignacio	1,890
Santa Amalia	1,470
Santo Domingo	1,484
Santa Clara: (Día 21 de marzo)	
Adela	1,858
Andreíta	614
Caracas (20-21)	4,292
Carmita	1,295
Corazón de Jesús	1,114
Covadonga	1.760
Escambray (21-22)	1,626
Fé	731
Fidencia	1,737
Hormiguero	2,433
La Vega	1.375
Macagua	1,011
Manuelita	1,571
María Antonia	480
Narcisa	2,190
Nela	532
Perseverancia	2,700
Portugalete	815
Ramona	1.126
Reforma	1,733
Resolución	1,115
Resulta	1,695
San Francisco	720
San José	1,698
Santa Catalina	1,120
Santa Isabel	585
Santa María	1,305
Santa Rosa	1,415
Santa Teresa	1,610
Soledad	1.678
Trinidad	935
Tuinucú	2,653
Ulacia	855
Zaza	1,493
Camagüey: (Día 21 de marzo)	
Francisco	5,400
Jaronú	7,347
Jatibonico	3,035
Lugareño	4,659
Macareño	1,615
Morón	6,550
Punta Alegre	3.090
Santa Marta	2,455
Siboney	1,250
Stewart	6,147
Vertientes	5.369
Violeta	5,190
Oriente: (Día 21 de marzo)	
Cacocum	829
Cape Cruz	852
Chaparra	6,015
Delicias	6,928
Ermita	1,506
Esperanza	497
Estrada Palma	431
Jobabo	3,884
Mabay	936
Maceo	885
Manatí	5,020
Niquero	22
Ofelia	1,025
Río Cauto	1,860
Romelie del 18 al 21	3,300
Salvador	240
San Antonio del 18 al 21	3,477
San Germán	2,481
Santa Cecilia (18)	1,110
Santa Lucía	2,496
Sofía	750
Tánamo de 19 al 21	9.459

Bonos de Cuba

Cierre ayer en New York:

	Comp.	Vend.
Speyer, 5%	102⅛	104½
Speyer, 4½%	98	100
Morgan, 5%	101¾	102¼
Morgan, 5½%	102⅜	—
Obras Públicas	59⅞	60¼
Cuba Railroad, 5%	56⅝	58
Cuba Railroad, 7%	63⅝	66½
Cuba Northen, 7½%	53	53¾
Manatí Sugar, 7½%	75	76
Inte. Tel. & Tel., 4½%	82⅝	84

MERCADO DE CAFE

Cierre ayer en New York:

Marzo	7.23
Mayo	7.28
Julio	7.35
Septiembre	7.41
Diciembre	7.43

LA TABACALERA COMPAÑIA DE SEGUROS S.A.
(Accidentes del Trabajo)
GARANTIA - PROTECCION - SERVICIO
Edif. Bacardí 201-21 Habana
Teléf. M-7388
Telégrafo «NICOSEGURO»

MIRANDO ADELANTE
La atención vigilante es garantía de seguridad. The Royal Bank of Canada siempre ha sabido vigilar las alternativas de los tiempos, y contempla con confianza el contínuo progreso de Cuba.
THE ROYAL BANK OF CANADA

BOLSA DE LA HABANA

COTIZACIONES AL CIERRE AYER

COTIZACION OFICIAL
Bonos y Obligaciones

	Comp.	Vend.
República de Cuba:		
Speyer, 1904	103	—
Deuda Int. 1905	99¾	102
Cuatro y medio, 1909	99½	102
Morgan, 1914	103	105
Morgan, cinco y medio, 1923	104	106
O Públicas, 5 y medio, 1945	59¾	60½
Obligs Oro, 9 cupones	44	50
Obligs Oro, 7 cupones	40	41½
Obligs Oro, 4 cupones	39	40½
Azúcar, 5 y medio, 1940	100	102
Rep Cuba, Morgan (Seriados) 5½% — 1927:		
I Vence 1 julio 1936	100	—
J Vence 1 julio, 1937	99½	—
Ayunt Hab 1ra Hipt	94	110
Ayunt Hab 2da Hipt	95	110
Centro Asturiano	48	—
B Territorial, Serie B	33	50
Cervecera	52	—
Cervecera Obligs no hipt	13	18⅞
Gas	109½	—
Hav Elec (Consol)	30¼	31⅞
Hav Electric, Debentures Obligs no hipt	4⅜	5½
Edificio La Metropolitana, S A	20	—
Ladrillos	40	—
Mercados de Abasto y Consumo 1ra Hipt	69	80
Nueva Fábrica de Hielo	104½	—
Papelera Serie B	100	—
Teléfonos	92	—
Unidos	22	—

ACCIONES

	Comp.	Vend.
Banco Agrícola	—	—
Banco Territorial	9	35
B Territorial (Benef)	¼	—
Cervecera	24	—
Fec C Consolidados de Cuba, P	7⅝	9¾
Cuba, R R	11	—
Fibras y Jarcia	30	—
Hav Elec Utilities Com, P 6 por 100	42⅝	45
Hav Elec Utilities Com, P 5 por 100	11¾	17
Hav Elec Railway Com, preferidas	3	4½
Hav Elec Railway Com, comunes	½	1
Jarcia, P	88	96
Jarcia, C	16	22
Licorera de Cuba	4	7
Mercantil, La (Seguros)	—	—
Metropolitan Auto	—	—
Naviera, P	15½	—
Naviera, C	2	—
Nueva Fábrica de Hielo	150	—
Nueva Fábrica de Hielo, Beneficiarias	65	72
Pesca, P	—	—
Pesca, C	—	—
Teléfono, P	56	65
Teléfono, C	18	—
Unidos	3⅜	3⅞
Unión Oil	3	4
Cuba Railroad, P	11	—
H E Utilities, Prefs	42½	46
H E Utilities, Pretes	12	17
Hav Elec Ry Co, P	3¼	4½
Jarcia, P	88½	98
Jarcia, C	17	22
Licorera de Cuba	3½	6
Naviera, P	15	—
Naviera, C	2	4
Nueva Fábrica de Hielo	166	—
Nueva Fábrica de Hielo, Beneficiarias	65	72
Teléfonos, P	57⅛	—
Ferrocarriles Unidos	3⅜	3¾
Unión Oil Co	2½	3⅞

«COTIZACION LIBRE»
Bonos y Obligaciones

	Comp.	Vend.
Inter Tel Convert, 4 y medio por ciento	78	—
Inter Tel, 5 por ciento, 1955	73	—
Cuba Tel Co, 7 y medio por ciento	101½	—
Cuba R R, 5 por ciento, 1952	54	—
Cuba RR, 7 y medio por ciento, 1936	62	—
Norte de Cuba, 5 y medio por ciento, 1942	54	—
Manatí Sugar, 5 y medio, 1942	72	—
Vertientes Sugar, 7 por ciento, 1942	27	—
Eastern Sugar, 7 y medio por ciento, 1937	—	—
Central Cunagua, 6 por ciento, 1957	99	110
C Gallego, 6 por ciento, 1975	50	—
Ved Tennis, 3 por 100, 1949	7	—
Pro Arte Musical, 7 por ciento	35	60
Casino Español, 6 por ciento	72	100

ACCIONES

	Comp.	Vend.
Inter Telp and Tel	12½	—
Cía Cubana de Electricidad, P, $6.00	19	25
Cuban American Sugar, preferidas	100	—
Cuban American Sugar, comunes	11	—
Cuba Company, C	2½	—
Nueva Papelera Cubana	100	—
Cía Litográfica, P	70	—
Auxiliar Marítima, P	5½	10
Seguros La Comercial	78	—
Seguros El Comercio	110	—
Central Violeta	17	—
Guantánamo, P	48	—
Guantánamo, C	3⅝	—
Litográfica, C	—	—

COTIZACION A TERMINO
Ayer, a las 3.30 p. m.
Entregas: días 15 y último de mes
Bonos y Obligaciones

	Comp.	Vend.
República de Cuba:		
Speyer, 5 por ciento	103	106
Deuda Interior	99¾	101
Speyer, 4 y medio por ciento	99½	102
Morgan, 5 por 100	103⅜	105
Morgan, 5 y medio por ciento	104½	106
O Públicas, 1945	60	60⅜
Obligs Oro, 9 cupones	44½	50
Obligs Oro, 7 cupones	40¼	41
Obligs Oro, 4 cupones	39⅜	40
Azúcar	100	—
Julio 1936, I Morgan	100	—
Julio 1937, J Morgan	99½	—
Ayuntamiento, 1a	95	110
Ayuntamiento, 2a	95	110
Centro Asturiano	48	—
Cervecera Internacional	50	—
Cervecera Internacional, Obligs no hipt	12	17⅞
Gas y Electricidad	109	—
Hav Elec Railway Co	30⅝	30⅞
Hav Electric Ry Comp, Obligs no hipt	4⅜	5
Nueva Fábrica de Hielo	104½	—
Pap Cubana, Serie B	100	—
Cuban Telephone Co	92½	—
Unidos	21	—

ACCIONES

	Comp.	Vend.
Cervecera Internacional	25	40
F C Consolidados, P	7¼	8½

GANADO

LOS PRECIOS EN PIE

Precios que pagan compradores, entregado el ganado en esta capital:

	Ctvs. Libra
Vacuno, de 3¼ a	3½
Cerda, de 7 a	9
Lanar, de 3 a	3½

LOS PRECIOS DE LA CARNE

En los mataderos de esta capital rigen los siguientes precios:

	Ctvs. Kilo
Vacuno, de 11 a	12
Cerda, de 28 a	30
Lanar, de 15 a	25

MATADERO DE LUYANO

Se sacrificaron ayer en el Matadero de Luyanó:

	Cabezas
Vacuno	92
Cerdos	35
Carneros	20

MATADERO INDUSTRIAL

Se sacrificaron ayer en el Matadero Industrial:

	Cabezas
Vacuno	149
Cerdos	49
Carneros	27

CARROS ENTRADOS:

Ninguno.

EL ORO Y LA PLATA

Cotizaciones ayer en la Bolsa de la Habana:

Plata contra billete americano	99⅜	99⅝
Oro acuñado contra billete americano	156	—

LA PLATA EN TORONTO

Cierre ayer en Toronto:

Mayo	44.95	45.15
Julio	44.82	45.60

THE BOSTON SURETY Co.
S. A.
FIANZAS INTACHABLES
Administrador General: MOISES MAESTRI
Manzana de Gómez 364-366 — Teléfono M-2517.
Garantizadas sus operaciones con Bonos de la República.

PERO EL MERCADO ESTUVO LUEGO MAS SOSTENIDO MANTENIENDOSE LAS OFERTAS A 3.50 Y 3.65 CTVS.

Los crudos para entregas futuras actuaron también muy sostenidos debido a la creencia de que la nueva ley del azúcar no empezará a regir hasta después del 1 de Mayo

En el mercado del crudo confirmóse ayer una venta efectuada el lunes, a última hora, consistente en diez mil sacos de crudos de Puerto Rico a llegar la semana próxima, hecha a la refinería Arbuckle a 3.45c. Ayer dicho mercado estuvo quieto, manteniéndose las ofertas a 3.50 y 3.55c. en general.

En los futuros el Contrato número 3 tuvo un tono sostenido a causa de compras de cubertura atribuídas a la creencia de que la aprobación de la ley azucarera va a retrasarse, posiblemente hasta después del 1 de Mayo, y de ahí que en la hora final los precios mostraran alzas de 2 a 4 puntos. En este Contrato se expidieron diez avisos de entrega del mes de marzo. El Contrato número 4 estuvo flojo, acusando sus precios bajas netas de 1 a 2 puntos en simpatía con Londres. Se vendieron en total 6.450 toneladas en el Contrato número 3, y 32,200 en el Contrato número 4.

El refinado no varió, iendo las extracciones fuertes.

MERCADO DE LONDRES. — El mercado de Londres cerró sostenido, habiéndose vendido allí crudos al equivalente de 1.14c. lab. Cuba, con más vendedores a este precio. El refinado fué rebajado en 1.1|2 peniques. Las cotizaciones de la Terminal fueron las siguientes:

	Cierre del 22	Cierre del 23
Marzo	6|4-1|2	6|4
Mayo	6|6	6|4-1|4
Julio	6|6	6|4-1|4
Agosto	6|6-1|4	6|4-1|2
Octubre	6|6-1|4	6|4-1|2
Diciembre	6|6-1|2	6|4-3|4
Marzo	6|7-1|2	6|6

COSECHA REMOLACHERA.—Según noticias recibidas de Colorado, E. U., los agricultores de la zona remolachera de ese Estado esperan una ópima cosecha de remolacha azucarera a causa de la espesa capa de nieve húmeda que cubre los sembrados. Según la Great Western Sugar, en toda dicha zona hay una humedad de 0.57 a 0.08 pulgadas.

INFORME DE LAMBORN.— Los señores Lamborn, Hutchings and Co. dieron ayer tarde el siguiente informe sobre el mercado de crudos:

"Los últimos cables recibidos al cierre del mercado de crudos ayer anunciaban una venta de diez mil sacos de Puerto Rico, para llegar en marzo 31, a la base de 3.45 a la refinería de Arbuckle Bros.

Hoy abrió el mercado de crudos con un tono sostenido, con refinadores interesados como compradores por azúcares para llegar en Marzo—posiblemente para llegar temprano en abril—, a la base de 3.45, con moderadas ofertas de Cuba y de derechos libres, para llegar en abril y embarque en abril, a las bases de 3.50 y 3.55.

Hacia el cierre de la Bolsa de Futuros de Azúcar de Nueva York reportóse que el mercado de crudos mostraba un tono más sostenido. Los refinadores "outports" mostrando interés como compradores por azúcares para llegar temprano en abril, a la base de 2.56 CyF, posiblemente 2.57 CyF. Las ofertas en cantidad moderada a la base de 2.60 CyF.

Cotización "spot" de Willett and Gray el día 22: 3.45."

REVISTA "SEGUROS"
Léala antes de asegurarse
Aguiar 83, Habana.

CAMBIOS

Tipos de venta en bancos de esta capital al cierre ayer:

New York, cable	1/10P.
New York, vista	1/10P.
Londres, cable	4.88¾
Londres, vista	4.88½
Madrid, cable	7.95
Madrid, vista	7.90
París, cable	4.59
París, vista	4.58½
Italia, cable	5.29
Italia, vista	5.28
Bélgica, cable	16.89
Bélgica, vista	16.88
Alemania, cable	40.28
Alemania, vista	40.27
Toronto, cable	3/16%P.
Toronto, vista	⅛%P.
Hong Kong, cable	30.43
Hong Kong, vista	30.35
Amsterdam, cable	54.78
Amtesrdam, vista	54.73
Buenos Aires, cable	30.50
Buenos Aires, vista	30.45
Suiza, cable	22.85
Suiza, vista	22.83
Japón, cable	28.70
Japón, vista	28.60

LOS CUEROS EN LA ISLA

Precios que rigen:

	Libra
Habana	$ 0.10
Pinar del Río	0.09
Matanzas	0.09
Camagüey, de 10 a	0.11
Oriente, cueros frescos	0.07

CAMBIOS EN NEW YORK

Cierre ayer en New York:

Libras esterlinas	4.88½
Francos	4.59
Pesetas	7

ARRIBOS Y EXPORTACIONES

Arribos, Exportación, Consumo y Existencias de azúcares en los puertos de Cuba, por años naturales, sin distinción de zafras, toneladas de 2,240 libras. Conversión de sacos a toneladas a la base de 6.8923 por libra. Embarques de refinado convertidos a su equivalente en crudos.

Semana terminada en marzo 20:

Arribos	89,448
Exportación	72,732
Consumo	—
Existencias	375,695

Total desde enero 1ro.:

Arribos	847,283
Exportación	573,254
Consumo	3,690
Existencias	—

COMPARACION CON EL AÑO ANTERIOR:

Semana terminada en marzo 21:

Arribos	68,255
Exportación	73.118
Consumo	1,204
Existencia	303,804

Total desde enero 1ro.:

Arribos	767,692
Exportación	595,511
Consumo	14,216
Existencias	—

EXPORTACION:

	Semana	1937 Total hasta Marzo 20	1936 Total hasta Marzo 21
N. Y., Fila., Boston y Baltimore	33,597	367,213	380,356
Nueva Orleans	8,097	64,865	90,718
Savannah	—	28,438	23,581
Galveston, Texas City & Houston	5,129	26,342	11.159
Norfolk y otros Ptos. Atl. y Golfo	4,808	25,207	22.839
Puertos Grandes Lagos	—	—	—
Canadá	—	—	—
Reino Unido y R. U. por órdenes	8,455	42,297	57,702
Francia	1,194	3,206	6,014
Holanda	—	—	—
Japón, China y Hong Kong	—	—	—
Otros países	11,452	15,632	3,142
	72,732	573,254	595,511

RESUMEN:

	Enero 1ro. a marzo 20 de 1937:	Enero 1ro. a marzo 21 de 1936:
Europa	60,315	64,826
Canadá	—	—
Varios	874	2.032
	61.189	66,858
Estados Unidos	512,065 (a)	528,653
	573,254	595,511

(a) Incluye 3,511 toneladas para reexportar.

LAMBORN, HUTCHINGS & CO.

VALORES

Acentuaron ayer su firmeza en el mercado local los bonos de renta fija que hemos mencionado en nuestras últimas informaciones. Fueron objeto de mayor demanda que el día anterior, especialmente los de Morgan, Deuda Interior y Estabilización del Azúcar, en los que operó en distintas cantidades dentro de los tipos de la cotización efectuada en la Bolsa de la Habana.

El bono de Obras Públicas actuó firme y activo. Los operadores alcistas le prestaron decidido apoyo. Se operó mucho en este papel en la mañana y tarde.

Durante la cotización de la mañana efectuada en la Bolsa local, se operó en $1,000 de Obligaciones Oro del Tesoro con cuatro cupones a 39¼, y en $1,000 a 39⅜. Consolidaron su posición, como también las de siete cupones que, asimismo, gozaron de la solicitud de distintos elementos, operándose, por tanto, en otras cantidades de pizarra.

Fueron también objeto de demanda las acciones beneficiarias de la Nueva Fábrica de Hielo, que mejoraron su posición. Ganaron en sus precios, en relación con los del día anterior, las preferidas de la Jarcia de Matanzas y de la Cuban Telephone.

El bono de la Havana Electric Railway actuó firme y con demanda. En la cotización de la mañana de la Bolsa se operó en $1,000 de estos bonos al precio de 30. Fuera de pizarra se ejecutaron otras operaciones con este papel.

Las demás operaciones durante el día fueron en acciones en acciones preferidas de la Utilities, Cuban Telephone, beneficiarias de la Nueva Fábrica de Hielo, Unión Oil, Unidos y otras pocas.

Quietos, pero sostenidos, estuvieron los bonos y acciones de la Cotización Libre que se efectúa en la Bolsa local.

MERCADO DE GRANOS

Cierre ayer en Chicago:

Avena:	
Mayo	47
Julio	44
Septiembre	41⅞
Centeno:	
Mayo	110¼
Julio	106⅞
Septiembre	98¾
Maíz:	
Mayo	115
Julio	107¼
Septiembre	102⅜
Trigo:	
Mayo	139¾
Julio	125⅝
Septiembre	123
Trigo de Winnipeg:	
Mayo	139⅞
Julio	136⅞
Septiembre	125⅜
Trigo de Minneapolis:	
Mayo	142⅞
Julio	137¾
Septiembre	129⅞
Trigo de Kansas City:	
Mayo	131⅝
Julio	120⅜
Septiembre	118¼

ACCIONES DE LOS BANCOS

Cierre ayer en New York:

Guaranty Trust	369
New York Trust	146½
National City Bank	57¼
Chase National Bank	53¼
Public	53
Manufacturers Trust	61½
Irving Trust	17⅞
Corn Exchange	68½
Chemical	73½
Bankers Trust	75½
First National of N. Y.	2.445
Manhattan	35¼
Hannover	136½
First Nat. of Boston	56
Royal B. of Canada	218
First Boston Corp.	38½

M.E.C.D. 2016

SALIO EL VAPOR "RAPIDO" DE SANTIAGO DE CUBA CON 500 TRABAJADORES HAITIANOS REPATRIADOS

Información Telegráfica
DEL INTERIOR DE LA ISLA

Por nuestros Corresponsales a través del hilo directo del DIARIO

PINAR DEL RIO

MENOR INTOXICADO CON LUZ BRILLANTE

PINAR DEL RIO, marzo 23. DIARIO, Habana.—El menor de dos años de edad, Justo Pedro Reyes, vecino de Puerto Esperanza, ingirió luz brillante, de una botella que había sobre una mesa, sufriendo una grave intoxicación.

Lesionado grave. — Margarito Sánchez, en la finca «Cafetal», en Río Hondo, sufrió una herida grave en la falange del dedo pulgar, en los momentos en que enyugaba unos bueyes al enredarse la soga.—Guillermo Rodríguez, Corresponsal.

LOS MAESTROS AGRADECIDOS

GUANAJAY, marzo 23. DIARIO, Habana.—Los maestros de esta localidad, ruéganme que exprese su gratitud al DIARIO DE LA MARINA y al periódico «Avance», por sus artículos, abogando por la restitución de los haberes anteriores a los reajustes de Machado, a cuyo efecto piden a la Cámara de Representantes y al Senado, la aprobación de proyectos en tal sentido.—Peón, Corresponsal.

HABANA

TOMA DE POSESION. — FUNCION DE HOMENAJE

SANTIAGO DE LAS VEGAS, marzo 23, DIARIO, Habana.—Esta mañana tomó posesión como obrero de la Jefatura Local de Sanidad de esta ciudad, Olayo García, en sustitución de Ramón González, dejado cesante el pasado sábado y que prestaba servicios en el barrio de Rancho Boyeros. No se han presentado aún los demás empleados nuevos a tomar posesión.

—Mañana tendrá lugar en el Teatro Minerva, una función de homenaje al niño ciego Josefito Vega, vecino de esta ciudad, que ha obtenido grandes triunfos desde el Radio Escenario Martí, y desde la Cadena Crusellas.

Los santiagueros serán deleitados mañana con sus canciones, y a no dudar ha de resultar pequeño el teatro, dado las grandes simpatías con que cuenta en nuestra sociedad.—Manuel Perera, Corresponsal.

MATANZAS

CLAUSURADO UN SALADERO

MATANZAS, marzo 23. DIARIO, Habana.—Hoy fué clausurado por Sanidad, el saladero de cueros establecido junto al Matadero Municipal, propiedad de José Castellanos, por carecer de licencia sanitaria.

Procesamiento. — El Juez de Instrucción de Alacranes informa al Fiscal de la Audiencia, que acaba de procesar por infanticidio a la joven Ana Domínguez González, blanca, de 26 años de edad, soltera y vecina de la finca «Confianza», por aparecer que dió a luz un niño, enterrándolo en un cañaveral de dicha finca, en el que fué hallado por la fuerza pública.—Lovio, Corresponsal.

SANTA CLARA

UN CASO DE TIFOIDEA

LAJAS, marzo 23. DIARIO, Habana.—Con esta fecha el Dr. Gutiérrez, reportó a la Jefatura Local de Sanidad, un caso de fiebre tifoidea, existente en el barrio del Paradero. Los empleados de Sanidad, luchan por aislar dicho caso.—Gómez Fuentes, Corresponsal.

EN PRO DEL AUMENTO DE CUOTA

ESPERANZA, marzo 23. DIARIO, Habana.—El Alcalde Municipal y la Comisión de Colonos de la Esperanza, visitarán esta tarde a los Coroneles Pedraza y Batista, con objeto de que gestionen del Presidente de la República, el aumento de cuota a los Centrales «Santa Rosa», «Santa María», «Caracas» y «San Francisco», aplicable a la zona de Esperanza, donde quedan sin moler más de catorce millones de arrobas de caña, correspondiente a numerosísimos pequeños productores. El pueblo confía en obtener aumento de cuota, única medida que aliviaría la situación de infinidad de campesinos cubanos en este término.—Corresponsal.

ORIENTE

REPATRIACION DE HAITIANOS

SANTIAGO DE CUBA, marzo 23. DIARIO, Habana.—Esta tarde salió el vapor «Rápido», conduciendo quinientos haitianos repatriados.

Tomó tinta rápida.—Fué asistida en Emergencias, de una grave intoxicación, Plácida Bridón, de 24 años de edad, vecina de Boniato. Declaró que por encontrarse aburrida de la vida, había tomado tinta rápida para suicidarse.

Inauguración del local social. —El próximo sábado será inaugurado el local de la Asociación de Repórters, de esta ciudad, habiéndose confeccionado un interesante programa. Asistirán todas las autoridades, las que fueron al efecto invitadas, y las Bandas de Música del Ejército y Municipal.—García, Corresponsal.

TERMINARON LAS CONFERENCIAS OBRERAS POVINCIALES DE ORIENTE

SANTIAGO DE CUBA, marzo 23. DIARIO, Habana. — Han terminado las Conferencias Obreras Provinciales en medio del mayor entusiasmo, habiéndose acordado lo siguiente:

1o.—Unificar todos los gremios, sindicatos y uniones de la Provincia con el nombre de Federación Provincial de Trabajadores de Oriente.

2o.—Participar en las elecciones a la Constituyente.

3o.—Solicitar de la Secretaría del Trabajo que resuelva todos los problemas presentados.

Estaban presentes unos 150 delegados en representación de casi todas las organizaciones obreras de Oriente.

Una vez adoptados esos acuerdos, los delegados partieron hacia el interior de la Provincia para organizar las sociedades obreras de acuerdo con las normas que se han acordado.

Matrícula cerrada. — La Escuela Normal de Oriente ha cerrado la matrícula con 420 alumnos.

Accidente al andarín Carvajal.—El conocido andarín Félix Carvajal, de 61 años de edad, ha sido asistido en el Hospital de Emergencias de lesiones graves que sufrió al volcarse un carro que maneja y que le fué regalado por el Coronel Batista.

El accidente ocurrió en Puerto Moya, en la Carretera Central, al soltarse los frenos y tratar de dominarlo, pues le cayó encima.

Carvajal no ha podido efectuar su viaje a pie a causa de este accidente. Ya se encontraba a seis leguas de nuestra ciudad.

Niña lesionada.—En el Hospital de Emergencias ha sido asistida de graves lesiones, la niña de siete años, Elsa Alayo, vecina de la calle de Pizarro 97. Sufrió esas heridas al caerse en su domicilio. La asistió el doctor Feria Mora, que tuvo que someterla a una operación quirúrgica.

Muerte de una señorita. — En la Clínica «Los Angeles» ha fallecido la distinguida señorita Zoila López Milán, de la buena sociedad de Palma Soriano. Era alumna del tercer curso de la Escuela Normal de Oriente.

Su cadáver ha sido trasladado a Palma Soriano, en donde ha causado honda pena su muerte, pues era muy estimada.

Terminó el «San Germán». — Ha puesto término a sus labores el Central «San Germán», que elaboró 289 mil sacos de azúcar de trece arrobas. El lunes próximo empezará a elaborar mieles.

Exito de la edición gigante de DIARIO DE LA MARINA. — La última edición gigante dominical del DIARIO DE LA MARINA ha tenido aún más éxito que las anteriores. Han pedido su alta en la agencia numerosas personas que desean recibir el periódico. En todas partes se escucha esta frase: «Los editores de DIARIO DE LA MARINA tienen que estar locos para ofrecer tan formidable periódico por el precio que vale la suscripción».

Este corresponsal ha sido felicitado por numerosas personas, encargándome que trasmita esos encomios al decano.—García, Corresponsal.

CRONICA CATOLICA

ACTOS CATOLICOS PARA MAÑANA

A un devoto del Nazareno de Arroyo Arenas

Nada podemos informarle sobre las tradicionales fiestas de Jesús Nazareno del Rescate de Arroyo Arenas, pues no hemos recibido el programa de las mismas.

A su recibo será publicado.

Semana Santa en las Escuelas Pías de San Rafael 56, esquina a Manrique

Jueves Santo: Jesús instituye la Sagrada Eucaristía en la última cena.

Misa solemne a las ocho y treinta de la mañana.

Reserva del Santísimo en el Monumento.

Viernes Santo: Muere Jesús en la Cruz para salvarnos. Misa de Presantificados a las ocho de la mañana.

28 de marzo: Resurrección de Jesucristo, misas a las 7, 8, 8,30 y 9 a. m.

Asistencia espiritual a los enfermos.

Si la iglesia católica tiene sus consuelos y medios espirituales para aquellos católicos que tiene la dicha de poder venir al Templo porque gozán de salud, no menos se muestra siempre solícita y composiva con los pobres enfermos que están quizás más necesitados que los sanos. La Teología pastoral en lo que se refiere a la asistencia de los enfermos, tiene buen cuidado de recordar al Párroco la obligación que pesa sobre él de asistir a los enfermos de su Parroquia no solo por deber de simple caridad sino de verdadera justicia. Por eso debe de enterarse a la mayor brevedad posible de todos los enfermos que tenga bajo su cuidado pastoral y disponerles con visitas frecuentes y avisos paternales con el fin de que reciban con pleno conocimiento los auxilios que les son tan necesarios para prepararse a bien morir. En esto el Ministro de Jesucristo tiene que desplegar con toda prudencia y tino su celo apostólico para que no deje perder por su culpa almas que le están encomendadas y que Dios le pedirá cuenta muy estrecha.

Citemos a este propósito unas palabras del P. Naval en su bello tratado de Teología Pastoral y que se refiere a la obligación que incumbe a los que tienen cura de almas sobre asistir espiritualmente a los enfermos principalmente si son de gravedad. Dice así: «Para estimularse más el sacerdote a desempeñar con prontitud y fervor este ministerio, considere con San Alfonso de Ligorio que ayudar a bien morir es la obra de caridad más grata a Dios y más útil a la salvación de las almas, ya que en el momento supremo de la muerte, del cual depende la eternidad, se presentan más fuertes los ataques del infierno y se hallan más débiles las fuerzas del moribundo. Por otra parte, si por negligencia del Párroco partiese de esta vida algunos de sus feligreses sin los auxilios de la Religión, considérese cuánta sería la responsabilidad de aquel y cuánto podría temer que le ocurriera a él otro tanto al llegarle su hora. Por el contrario además de las bendiciones divinas y del consuelo que obtendrá el sacerdote celoso al ver que ha salvado un alma (y nunca puede estar de ello tan seguro como al ejercer este ministerio), logrará ganarse el aprecio mencionadas visitas, las cuales, si se frecuentan con anterioridad al peligro próximo de muerte, servirán también para que se desvanezcan los quiméricos temores de muchos enfermos y de sus familias, que consideran de mal agüero y como anticipo de la muerte la presencia del Cura en sus propios domicilios». «Hasta aquí este célebre moralista. (Páginas 501 y 502).

El sacerdote pues, no abandone a sus enfermos, sino consuéleles en sus dolores y anímeles a llevar con resignación la cruz de Cristo.

Fray Rafael de Jesús, O. C. D., Párroco del Carmen.

El cumplimiento pascual para los Enfermos

Por orden del R.P. Párroco de esta iglesia del Carmen se pone en conocimiento de nuestros católicos parroquianos que en una de las primeras semanas de pascua o sea a principios del mes de abril podrán recibir los enfermos los Santos Sacramentos de la Confesión y Comunión, por lo cual se ruega a todos los que tengan enfermos en sus casas que avisen con tiempo al párroco a fin de que estos puedan cumplir debidamente con el precepto pascual y al mismo tiempo reciban fortaleza y conformidad para llevar los achaques de la enfermedad con la debida resignación.

En el teatro Auditorium

El domingo cuatro a las diez de la mañana se celebra el Beneficio de la Federación de la Juventud Católica Cubana y en el que tomarán parte destacados artistas entre otros la orquesta Ensueño, número de Arpas y Bailes. Además una película cuyos intérpretes son favoritos de nuestros públicos será proyectada.

Concierto Sacro en el Hotel Nacional

Gran esplendor revestirá el gran Concierto Sacro organizado por el Maestro José Valls, en la sala Plata del hotel Nacional, en la noche del viernes Santo, día 26. Hora: 8,30 pm.

Hará la apertura del acto el conocido letrado de esta capital doctor Manuel Pérez Picó.

Seguidamente hará uso de la palabra el elocuente orador sagrado Monseñor doctor Manuel Arteaga, quien explicará cada una de las Siete Palabras, interpretando el Cuarteto Clásico de la Habana la famosa obra de Haydn de este nombre estrenada en la catedral gaditana. A continuación se cantará el Credo por el maestro Saurí, el Crucifix de Faure por Mrs, Mary Todaroy y José María Fuentes, números de recitaciones y otras escogidas obras vocales, finalizando el programa con la grandiosa Marcha Fúnebre de Chopín por una nutrida orquesta.

Las localidades para este acto al precio de sesenta centavos hasta día 20 se encuentran a la venta en El Encanto, en el colegio De La Salle, del Vedado, y en el Conservatorio La Milagrosa San Miguel 159. Los productos de este concierto se destinan para fines benéficos.

LA PEREGRINACION DE LOS CATOLICOS HABANEROS SALE HOY CON RUMBO A TRINIDAD

Hoy miércoles Santo, a las nueve de la noche partirá de la Estación Terminal, la Peregrinación de los católicos habaneros para Trinidad.

Va a su frente el muy querido católico, señor Montalbán, hijo muy entusiasta de Trinidad con residencia en la Habana.

Figuran en la peregrinación las Madres Dominicas Francesas y su Colegio Nuestra Señora del Rosario.

Regresarán el próximo viernes a las diez de la mañana.

Semana Santa en la iglesia de Reina

Jueves Santo:—A las ocho de la mañana, misa solemne de la Institución y procesión al Monumento.

Desde las cinco de la mañana será distribuída la Comunión hasta las 8. Después de esta hora en la misa solemne.

A las seis de la tarde, Quince Jueves, ora Santa y sermón de la Institución por el Padre Rivas, S. J.

Viernes Santo: A las siete, lectura de Profecías. Pasión cantada, según San Juan, Adoración de Hla Cruz, procesión de retorno del Monumento y misa de Presantificados.

A las doce, sermón de las Siete Palabras por el P. Esteban Rivas, S. J.

A las seis de la tarde Vía Crucis cantado y sermón de la Soledad por el R. P. Jorge Camarero, S. J.

Sábado Santo. A las siete de la mañana, bendición del fuego nuevo, y del cirio Pascual, canto de Profecías, Letanías de los Santos, misa de Gloria y de comunión.

A esta y comunión deben concurrir la directiva, celadoras y congregantes de la Archicofradía del Purísimo Corazón de María con sus insignias, pues celebran en este sábado cuarto de mes, la función mensual por la conversión de los pecadores, y aunque es Sábado Santo a las ocho hay la misa y comunión de Gloria, cual aplicarán por la intención general de los pecadores.

Domingo de Resurrección:—Los cultos correspondiente al Cuarto Domingo de mes.

LAS FIESTAS DEL NAZARENO EN EL TEMPLO DEL CARMEN FUERON MUY BRILLANTES

La Venerable Comunidad de Padres Carmelitas de la iglesia del Carmen de la Habana y la Camarera de Jesús Nazareno de esta iglesia celebraron un solemnísimo Octavario y fiesta anual al divino Nazareno.

El Octavario de Viernes:—A la fiesta anual precedió un solemnísimo Octavario de viernes, el cual se ajustó al siguiente programa: Todos los ocho viernes, a las nueve de la mañana, misa solemne. A continuación de la misa solemne, sermón, los cuales pronunciaron los padres Fray Rafael de Jesús, Fray Domingo del Santísimo Sacramento y Fray Fernando de Santa Teresa O. C. D.

Después del sermón, el ejercicio de los viernes de Jesús Nazareno y procesión por las naves del templo con su venerada imagen.

La parte musical a cargo del coro de la señora Carmelina Díaz, bajo la dirección del maestro Ponsoda.

El Octavario de Viernes de Jesús Nazareno, dieron comienzo el 15 de enero anterior y concluyeron el ocho de marzo, actual.

Estos que estuvieren muy concurridos fueron aplicados según las piadosas intenciones de las siguientes distinguidas personalidades: señora Dolores Pastor de Vivanco, señorita Beatriz Hernández, señora María Luisa Govin de Tarafa, señora Cándida Alonso, viuda de la Campa, señoras viuda de Fernández Escuela y María Barquín de Pérez, señoras Dora Jiménez y Esperanza Correa, señora Rosa Rivero de Vivas y señores Ovidio Rebollada y Jorge Pérez Barquín.

Presidió las fiestas de estos viernes de Jesús Nazareno, la entusiesta y fervorosa Camarera, señora María Barquín Pérez, a quien especialmente se deben estos cultos a Jesús Nazareno.

La fiesta anual:—Con grandiosa brillantez se celebró la fiesta anual al Divino Nazareno el día doce del actual mes de marzo la cual costeó la señora Carmelina Tarafa de Montalvo, recibiendo muchas felicitaciones por su piadoso homenaje a Jesús Nazareno.

A las nueve de la mañana en el altar del Nazareno, primorosamente adornado con plantas y flores y profusamente iluminado se celebró solemnísima misa de ministros, siendo celebrante, el Padre Juan José de la Virgen del Carmen, y ministros, los padres Fray Hilarión de Santa Teresa y Fray Justo del Niño Jesús, O. C. D.

Pronunció grandilocuente sermón, alusivo al acto, el R. P. Fray Domingo del Santísimo Sacramento, O.C.D.

Fué muy elogiado por el numeroso concurso de fieles.

El coro de Carmelina Díaz, bajo la dirección del maestro Ponsoda y acompañado al órgano por el reputado músico carmelitano, interpretaron de manera magistral la misa a tres voces de Perosi, al Ofertorio, O Jesu Mi de Ford y durante la grandiosa procesión del Nazareno, el Himne del Maestro Pastor a Jesús Nazareno.

El trono del Nazareno lucía un bellísimo adorno floral costeado por la señora Ofelia Beltrán y la señorita Ana I. Pérez Barquín.

El precioso bouquet que en sus manos llevaba el Nazareno era un valioso obsequio de la señora Alejandrina Larín de Bustillo.

La Camarera obsequió a la numerosa concurrencia, con piadosos recordatorios.

Entre las personas que ayudaron a la Camarera a la organización de estos cultos, sobresalieron las señoras Dolores Castor de Vivancos, Carmelina Tarafa de Montalvo, Catalina Pol de González, Nieves Fernández viuda de Baró, señoritas Josefina Mayo y Ana I. Pérez Barquín.

HOY COMIENZA EL RETIRO ESPIRITUAL PARA HOMBRES EN EL COLEGIO DE BELEN

Hoy miércoles Santo, a las ocho de la noche, dará comienzo el Retiro Espiritual para Caballeros y Jóvenes, en el Colegio de Belén, bajo la dirección del P. Laburu, S. J.

Los ejercitantes deben llevar sus fundas, sábanas y toallas.

Los ejercitantes serán de dos clases:

Una que duerme en el colegio.

Otra que permanecerá el día en el Colegio y saldrá a dormir en sus casas.

La inscripción puede llevarse a cabo en Reina 145, en San Miguel y Mazón, domicilio social de la Agrupación Católica Universitaria, organizadora de estos ejercicios.

La inscripción es de cinco pesos para cada ejercitante.

OFICIAL

ANUNCIO DE SUBASTAS

Secretaría de Defensa Nacional.
Ejército Constitucional.
Cuartel Maestre General.

En el Cuartel «Capitán Emilio Alvarez», sito en Suárez esquina a Diaria, Habana, Sección de Subsistencias, y hasta las 9 de la mañana de los días que más adelante se expresan, se recibirán proposiciones en sobres cerrados para los siguientes suministros durante el año fiscal de 1937 a 1938.

De FORRAJE: El día 24 de marzo de 1937.

De VIANDAS: El día 31 de marzo de 1937.

De HIELO y COMBUSTIBLE (leña y carbón vegetal y mineral): El día 7 de abril de 1937.

De VIVERES: El día 14 de abril de 1937.

En cada una de las fechas indicadas y a la hora consignada, se abrirán los sobres que contengan las proposiciones presentadas y se leerán públicamente.

En el referido Cuartel «Capitán Emilio Alvarez», Sección de Subsistencias, se facilitarán pliegos de condiciones, modelos de proposiciones y pormenores a quienes lo soliciten.

M. López Migoya, M. M.
Coronel Auxiliar del Jefe del Ejército.

CUARTEL MAESTRE GENERAL.

8, 9, 10, 11, 20, 22, 23, 24, 27, 29, 30 31

ANUNCIOS CLASIFICADOS DE ULTIMA HORA

PROFESIONALES

2 DRES. en MEDICINA

DENTISTA

DR. VIETA MORE

Curaciones de todas las afecciones de la boca. Especialidad: evitar extracciones dentarias, en mal estado, dejándolas curadas, haciéndose cargo también de todos los trabajos concernientes a su profesión. Lunes, miércoles y viernes, de 9 a 5. **Calle M. 126, entre Línea y 13, Vedado. Telf. F-4065.**

COMPRAS

9 CASAS

COMPRO CASAS EN LA HABANA y sus barrios, de cualquier precio. Pago de contado. Resuelvo enseguida. No corredores. Telf. A-6836. Sr. Correa.

COMPRO CASA O SOLARES, EN La Habana, Vedado y repartos, hasta $20,000. Dé informes por escrito, al Sr. Villoría, Avenida Quinta entre Diez y Once, Ampliación de Almendares, villa María.

10 SOLARES

COMPRO SOLAR 10x30 CALLE 23, entre 12 y el lugar conocido por La Verbena, no coredores y precio situación. Informan Barcelona 12, altos, Sr. González Facet.

COMPRO DIRECTAMENTE AL DUEÑO, solar alturas Río Almendares. Pago efectivo, Vea Carlos Portuondo, departamento 417, Manzana Gómez. (No soy corredor).

17 MUEBLES Y PRENDAS

A-6853: COMPRAMOS TODAS CLASES muebles, pianos, máquinas coser, escribir, escaparates, neveras, lunas sueltas, objetos porcelana, bronce, plata, burós, archivos. Lo compramos todo. Acudo Rápido. A-6853.

VENTAS

48 CASAS

CASAS

A MITAD DE PRECIO

CALLES Y RENTAS.	PRECIO
9x40 4-4 a todo lujo, 3a. Ave. La Sierra. **Alq. $65)**	$ 8.000
730 mts. superficie, moderna 21 Vedado **(Alq. $170)**	19.000
Casa moderna de 350 mts. Ave Finlay Pinos **Alq $22)**	2.000
Sala, saleta, 3 cuartos, calentador, San Mariano. **(Alq $30)**	3.000
5x25 sala, saleta, 4 cuartos, baño, San Lázaro, Víbora, **(Alq. $20)**	2.000
130 metros. Estévez **(Alq $45)**	2.900
Cádiz 85-85A **(Alq. $50)**	5.500
Quiroga (Jesús del Monte, **(Alq. $23)**	2,500
P.S.S. 4 cuartos lujoso baño. Parque Tulipan **(Alq. 30)**	3.750
22-50x25 calle 10 esquina. Vedado. **(Alq. $100)**	11.000
Lujosa residencia Alturas de Almendares **Alq. $80)**	10,000

ESQUINAS EN PUNTOS MUY COMERCIALES EN LA HABANA, TENEMOS VARIAS

Aguila 118, altos. Telf. A-6577

ALTURAS DE MIRAMAR

Vendo lujosa residencia de esquina, Arte Moderno. Es lo mejor que pueden ver en construcción y lujo. Tiene un patio sevillano en el centro, comunicado con todos sus dormitorios. Hay que verlo para saber apreciar. Precio: $16,500. Se dan facilidades. Informes: calle Nueve y Doce, reparto Almendares, oficina del Sr. Alpendre: FO-2542.

REPARTO NICANOR DEL CAMPO

Vendo próximo a la Iglesia San Agustín, chalet Arte Moderno. El más sólido en su construcción. Admite todos los pisos que deseen ponerle. También pueden traer el mejor ingeniero que lo vea. Precio e informes sobre el mismo: calle Nueve y Doce, Almendares. Oficina del Sr. Alpendre. Telf. FO-2542.

F. MARIN
EMPEDRADO 12: A-7958

$1,300: Casa próxima Iglesia de Jesús del Monte: sala, saleta, tres cuartos, baño, cocina, patio y traspatio. F. Marín: A-7958.

$2,300: Con $1,300 contado, resto como pueda pagar moderna casa, media cuadra tranvía Lawton: portal, sala, 3 cuartos, baño intercalado, comedor, cocina y patio. F. Marín: A-7958.

$2,700: Casa moderna, Milagros, a una cuadra tranvías: portal, sala, tres cuartos, baño completo, comedor, cocina y patio. F. Marín: A-7958.

$3,700: Casa moderna para vivir y para renta: jardín, portal, sala, 2 cuartos, baño intercalado, comedor y entrada independiente; 4 casas más, de sala, un cuarto, baño, cocina y patio: Renta: $43.00. F. Marín: A-7958.

$3,400: Casa de azotea amplia, entre Suárez y Revillagigedo: sala, saleta, cuatro cuartos, baño, cocina y patio. F. Marín: A-7958.

$8,500: Vedado, modernísima casa media cuadra 23, con muchas y buenas comodidades, en cada planta. Renta $70.00. F. Marín: A-7958.

$2,700: Magnífica casa, Cerro, una cuadra Calzada: portal, sala, saleta, 3 cuartos, baño completo, comedor, cocina, patio y traspatio. F. Marín: A-7958.

$2,800: Casa muñeca, propia persona de gusto, en Almendares; otra: $1,800: jardín, portal, sala, 2 cuartos, baño intercalado, comedor, cocina y patio. F. Marín: A-7958.

$3,500: Hermosa casa, reparto Almendares: jardín, portal, sala, 3 cuartos, baño intercalado, comedor, cocina, patio, traspatio con árboles frutales y garage. F. Marín, Empedrado 12: A-7958.

NO VENDO, REGALO

Monísima casita decorada, (cielos rasos), puramente para matrimonio. (Cerro, pegado Primelles): $700.00. (Libre gravamen). Dueño: Tejadillo número 17. Telf. A-6558.

Su mejor Banco o inversión: Habana, esquinita céntrica, moderna, con comercio, rentando, barata: $20.00, en $2,200; casa, 6 por 18, cerca Reina: $2,500; dos pisitos, siempre; alquilados, cerca Monte: $3,700; casa de cantería, cuatro amplios dormitorios, Salud, cerca de Belascoaín: $5,500. Dos pisos, barrio de Colón: $8,500. También tomo media hipoteca. (Urge). Regalo casa monolítica, Santos Suárez: $2,700. Chica: $1,900. Alvarez y Cuervo: Tejadillo 17: A-6518. 48

¡OCASION! AMPLIA CASA, INMEDIATA Calzada Cerro: portal, sala, 3 cuartos, saleta, comedor, traspatio: $1,900 contado, poco a deber; próxima a Belascoaín, 6 cuartos, garage, rentando $48.00, en $3,600: M-6513.

SANTOS SUAREZ: GRAN CASA, GARAGE, inmediata tranvías: $4,300; otra, monolítica, jardín, dos cuartos: $2,500; otra, moderna, 2 cuartos: 1,300 pesos contado, resto $600.00 a pagar en 5 años. Prado 19: M-6513.

VENTAS

48 CASAS

HABANA
CASAS PARA RENTA

Galiano, 3 plantas: $18,000; San Lázaro, 4 plantas: $25,000; Belascoaín, esquina, 2 plantas y media, con comercio: $26,000; Reina, 2 plantas, con comercio: $20,000. Informes: Quintana e Hijo, Chacón 23: M-8182.

HABANA

Monte, 3 plantas, de esquina, con comercio: $36,000; Prado, acera de sombra, 2 plantas, 14 por 40, muy barato; próximo a la Avenida de Las Misiones, 3 plantas, 270 metros, renta $140.00 Precio $12,000. Informes: Quintana e Hijo, Chacón 23: M-8182.

VEDADO

Calle 17, casa una planta, 6 cuartos, 2 baños, garage para 2 máquinas, 683 metros de superficie: 13,000 pesos; calle Cuatro, 2 plantas, 4 cuartos, cada planta y demás servicios: $10,000. Informes: Quintana e Hijo, Chacón 23: M-8182.

REPARTO ALMENDARES

Próximo a la Curva de Montalvo, vendo casa moderna, una planta. Compuesta de jardín, portal, sala, saleta, galería, 5 cuartos, 2 baños completos, comedor, cocina, cuarto y servicio de criados, garage y traspatio. Precio: $8,800. Informes: Quintana e Hijo, Chacón 23, altos: M-8182.

AMPLIACION DE ALMENDARES

Avenida Primera, próximo Paradero, ruta 30, y al tranvía. Vendo casa moderna, compuesta de jardín, portal, sala, comedor, 4 cuartos, baño completo, cocina, garage, cuarto de criados y traspatio. Mide una superficie de 700 varas. Precio: $5,800. Informes: Quintana e Hijo, Chacón 23: M-8182.

REPARTO MIRAMAR

Próximo Quinta Avenida, vendo chalet moderno, 2 plantas. Bajos: jardín, portal, sala, recibidor, comedor, cocina, garage, cuarto y servicio de criados. Altos: 3 cuartos, baño de lujo y dos terrazas. Precio: $11,500. Informes: Quintana e Hijos, Chacón 23: M-8182.

SOLARES
ALTURAS DEL RIO ALMENDARES

Avenida de La Paz, vendo solar con una superficie de 2,000 varas. También lo fracciono. Precio: a $5.50. Avenida de Almendares, solar de 633 varas, en $1,000 de contado y $2,000 a plazos. Informes: Quintana e Hijo, Chacón 23, altos: M-8182.

NICANOR DEL CAMPO

Vendo solar de esquina fraile, mide 23 por 23, a $5.00; otro, de esquina, de 24 por 50, frente al tranvía, a $4.50; otro, de 457 varas, en $1,500. Informes: Quintana e Hijo, Chacón 23, altos: M-8182.

REPARTO LA SIERRA

Calle Ocho, vendo solar de 10 por 45, a $3.50; otro, de 20 por 47, a $3.75; otro, de esquina, calle 8, frente al tranvía, a $4.50. Informes: Quintana e Hijo, Chacón 23, altos: M-8182.

REPARTO MIRAMAR

Calle Dos, solar de esquina fraile, 1,564 varas, a $4.50; Avenida Primera, frente al mar, esquina fraile, 1,564 varas, a $4.25; calle Catorce, próximo a la Quinta Avenida y al Reloj, 1,252 varas, en 5,500 pesos; calle 22, solar de 1,252 varas, a $3.75. Informes: Quintana e Hijo, Chacón 23, altos: M-8182.

CALZADA DE LA CEIBA

Puentes Grandes, vendo solar de 54 de frente, por 40 de fondo, a $1.50 vara, también se fracciona; Calzada de Jesús del Monte, próximo al Puente de Agua Dulce, se venden 1,000 metros de terreno, a $12.00 metro. Informes: Quintana e Hijo, Chacón 23, altos: M-8182.

VEDADO

Calle 21, solar de 27 por 30, sombra, a $15.00; calle A., solar de 13 por 50, a $13.00; calle Tercera, solar de 15 por 35, a $8.50; calle 23, solar de 44 por 53, a $8.50; otro, de 10 por 30 a $7.00; otro, de 15 por 42, a $7.50. Informes: Informes: Quintana e Hijo, Chacón 23, altos: M-8182.

HABANA: EN $4,000 VENDO CASA de dos plantas, próximo a los muelles; otra, Ampliación de Almendares, con sala, comedor, 3 cuartos y dos baños, entrada para máquina: $3,800. Informes: Quinaana e Hijo, Chacón 23, altos: Telf. M-8182.

VENDO UNA CASA DE DOS PLANTAS, en Santa Rosa y Castillo 7,000 pesos. Renta $110.00. Una en Corrales: $5,000. Renta $60.00, 7 por 30, azotea. Vendo otra en Correa, Santos Suárez, dos plantas, 11 apartamentos, en $9,000. Renta $120.00. Vendo, calle Suárez, 3 plantas: $11,000. Vea estas gangas. Galiano 125, García.

VENTAS

48 CASAS

PARA HIPOTECAR
PARA COLOCAR DINERO
PARA VENDER SU CASA
PARA COMPRAR SU RESIDENCIA
PARA COMPRAR FINCAS RUSTICAS
PARA VENDER SOLARES
PARA COMPRAR FINCAS DE RECREO
Visite a
YANIZ Y PEREZ
OBISPO 65 M-6872.

49 SOLARES

SE VENDE MAGNIFICO SOLAR frente al Parque Japonés a la sombra. Reparto Almendares. Precio: $3 la vara. Informes: R. Rodríguez. Teléfono: M-6922.

ENSANCHE DE LA HABANA: CAlle Montoro próximo a Carlos III, solar con nave y dos departamentos. Mide su terreno 18 por 47. Precio: a $11.00 vara terreno y fabricación. Informes: Sr. Barreiros, Chacón 23: M-8182.

50 FINCAS RUSTICAS

FINCA DE RECREO, 15 KILOMETROS del Capitolio, 3 cuartos caballería. Chalet de 6 cuartos todo confort, piscina, garage 3 máquinas en carretera, frutales, agua inagotable, 500 palmas. Costó: $16,000. Se vende: $10,000: M-1082.

51 ESTABLECIMIENTOS

VENDO VIDRIERA DE TABACOS Y billetes: $500.00. Paga $25.00 de alquiler, con comida. Deja $100.00 mensuales. Lechería que vende $40.00 y no paga alquiler, en $1,800. Arrojo, Belascoaín 50.

VENDO UN CAFE, BILLARES Y lunch. Venta $100.00 diarios, en $7,000. Vendo una bodega en Calzada, cantinera, en $3,500, $1,500 de contado. Compro establecimientos, dando en pago una propiedad. Informes: Galiano 125. García.

REGALO EN 330 PESOS, BODEGA sin deuda, rodeada de tres industrias: armatostes de primera, contadora, molino Jover. Alquiler: $17.00, con vivienda. Informan de 12 a 2, vidriera del café 'Candamo», Calzada de Luyanó núm. 115.

AUTOMOVILES Y ACCESORIOS

SE VENDE UN CAMION STEWART de 5 toneladas, con carrocería. Completamente nuevo; una verdadera ganga: $150. Teléfono M-4386. Pepe.

CEDO MI CONTRATO DE «BABI Dodge», 4 puertas, color azul marino, de 1937, último tipo, 30 kilómetros por galón, un mes de uso, 2,000 kilómetros caminados. Letras de 30 y tantos pesos, a cambio de carro chico, cerrado, del 34 ó 35. Tomás: M-5159. Horas de oficina: 7 a 11 y 1 a 5.

56 MUEBLES Y PRENDAS

JUEGO CUARTO, $20.00; OTRO, 3/c. grande, muy lindo; sala, 9 piezas, $28.00; escaparate, $6.00; cama, $4.00; otras piezas sueltas, baratas. Maloja, 81.

SE VENDE UN JUEGO DE COMEDOR de caoba, una división de madera y cristal, 4 y medio por 2¼ M. Monte 50 (altos)

FAMILIA VENDE MODERNO JUEGO de cuarto, caoba, de lujo; magnífico juego de sala, moderno; radio RCA. San Miguel 97, bajos, entre Lealtad y Campanario.

57 UTILES DE OFICINA

VENDO MUEBLES DE OFICINA: máquinas de escribir, sumar y calcular, archivos, juegos recibidor, libreros, armarios, sillas giratorias, mimeógrafos. Progreso 3, entre Villegas y Aguacate: M-8638.

DINERO-HIPOTECA

64 OFERTAS

PRESTO DINERO DESDE 500 PESOS en adelante en Primeras Hipotecas; también sobre Panteones. No corredores. Teléfono A-6836. Sr. Correa.

PARA LAS DAMAS

70 INTERES PARA LAS DAMAS

ROSAS Y FLORES ARTIFICIALES

Enceradas o sin encerar, perfectamente imitadas, que parecen naturales, propias para regalos. Se reciben órdenes en M. número 126, altos, entre Línea y Trece, Vedado. Telf. F-4065.

INTERES GENERAL

PROPIETARIOS

El servicio de garantía «Standard», le reintegra el importe del alquiler de su casa que el inquilino deje de pagarle.

Pida informes al bufete "Standard", Cuba 49, edificio "Ariosa", quinto piso
Teléfono: M-2791

ALQUILERES

79 HOTELES

HOTEL «RADIO». EL MAS CENTRICO de La Habana, Amistad número 15, entre Neptuno y Virtudes. Espléndidas habitaciones amueblasdas, con baño intercalado, agua fría y caliente, a precios muy económicos, desde 50 centavos en adelante.

HOTEL "MIRAMAR"

Viva y coma como en su propia casa. Con motivo de haberse terminado la temporada invernal, ofrecemos habitaciones con baño privado a nuevos precios. Apresúrese en separar su habitación. Malecón número 1, esquina a Prado: A-9286.

80 CASAS DE HUESPEDES

GALIANO 103, ENTRE SAN JOSE Y Barcelona. Habitaciones espléndidas con lavabos, agua caliente en los baños, hermosa terraza. Sólo con asistencia. Moral absoluta: M-7380.

82 APARTAMENTOS

MIRAMAR: APARTAMENTO AMUEBLADO a familia sin niños: Terraza, sala, comedor, dos habitaciones, baño, pantry, cocina, cuarto y baño criado. 12 esquina a 3ra.

ALQUILERES

84 HABITACIONES

VEDADO. ALQUILO UNA HABITACIÓN con lavabo y oda asistencia a persona sola o matrimonio sin niños. Calle H entre 9 y 11 No. 93.

ALQUILO FRESQUISIMA HABITACIÓN con o sin muebles. Comida si desean. Hay teléfono. Es casa familia. Cienfuegos, 33, 2do. piso, esquina a Gloria.

A MATRIMONIO SIN NIÑOS, A hombres solos se alquila hermosísima habitación con comida, vista a la calle, con o sin muebles; agua fría y caliente, luz y teléfono. San Lázaro, 69, primer piso.

PROPIO PARA SEÑORAS DE GUSTO, habitación: $10.00, decorada, frecca, clara y amplia, lavabo de agua fresca, clara y amplia, lavabo agua caliente, baño completo, teléfono, ventanas portal. Unico inquilino. Fácil comunicación. Calzada de Jesús del Monte 369, bajos, esquina a Princesa. Asistencia si necesitan: I-5844.

85 NAVES Y LOCALES

SE ALQUILA UNA PEQUEÑA NAVE Nueva del Pilar esquina a Manglar, dos cuadras del Mercado Unico. Informes, departamento 7 del mismo edificio. Teléfono U-2837.

87 HABANA

ENSANCHE DE LA HABANA, LUgareño 38, altos, entre Luaces y Montoro, con sala, saleta, comedor, cuatro cuartos, comedor al fondo, terraza, baño intercalado y servicio de criados. Precio $40.00, llaves en los bajos. Informes en el teléfono FO-2904.

HABANA 16 (ALTOS) HERMOSA sala, 3 cuartos grandes, saleta, baño y cocina. Agua abundante por buen motor, cerca de todas las oficinas. Precio: $35. F-6902.

ALQUILO LUJOSO PISO ALTO, EMPEDRADO 49: sala, comedor, una habitación, baño, cocina y servicio de criados. Incinerador basuras. Ascensor. Informes, el encargado.

ALQUILO MODERNO PISO ALTO, en Aramburo esquina a Animas: sala, comedor, 2 habitaciones, baño y cocina. Llaves, encargado de la casa de vecindad, por Aramburo.

ALQUILO SEGUNDO PISO DE SAN Nicolás número 76, segundo piso, casi esquina a Neptuno: balcón, sala, recibidor, tres habitaciones, baño intercalado, comedor al fondo, hall, cocina y pantry: 45 pesos. Informes: Leyte Vidal: M-2222.

SE ALQUILA: NEPTUNO NUMERO 107, segundo piso, balcón, sala, cuatro habitaciones, baño intercalado, comedor al fondo, cuarto y servicio de criados: $50.00. Leyte Vidal: M-2222.

SE ALQUILA

Segundo piso de la casa Dragones número 19, entre Galiano y Rayo: sala, 3 cuartos, comedor, baño completo. Abundante agua fría y caliente y servicio de criados. Informan en los bajos.

SE ALQUILAN MAS DE 350 CASAS, de todos los precios. Pídanos informes: Bureau de Informaciones de Casas Desalquiladas. Aguila 247, altos, esquina a Corrales: M-2783.

NUEVA DEL PILAR ESQUINA A Manglar, pequeñas casas de dos habitaciones, sala, comedor, etc., dos cuadras del Mercado Unico. Informes departamento 7, mismo edificio. Teléfono U-2837.

SE ALQUILA EL 4to. PISO DE BERNAZA No. 22: Sala, comedor, 2 habitaciones, cocina y baño. $34.00. Informan en el mismo.

HERMOSISIMOS Y VENTILADOS ALTOS

Espléndida sala, recibidor, 3 amplias y ventiladas habitaciones, amplio baño y magnífica cocina y cuarto de criados. Casa moderna, sumamente ventilada. Agua siempre. Carmen 62, dos cuadras de Monte. Llaves e informes: U-1485.

88 VEDADO

SE ALQUILA CASA NUEVA, PROpia para víveres finos, oficina o vivienda. Portal, sala, grande, cuarto baño, cocina, hall, patio. Calle E entre 14 y 16. Informes enfrente o teléfono F-3429.

LA ESQUINA MEJOR SITUADA del Vedado, Avenida de los Presidentes, a una cuadra de 23, parcela de 1,000 metros. Informes: Viuda de Dobal: F. número 228, bajos.

EN LO MEJOR DEL VEDADO, CAlle 4 No. 178, entre 19 y 21, se vende la sólida y moderna casa, jardín, portal, sala, comedor, cuatro cuartos, dos baños, cocina, garage, cuarto y servicio de criados. Informes en la misma de una a cinco. No corredores.

VEDADO ALQUILO HERMOSO CHAlet de dos plantas, Once esquina a F, bajos: Jardín, portal, sala, comedor, pantry, cocina, garage, cuarto y baño criados, baño de visitas. Altos: Recibidor, cinco habitaciones, dos baños y lavandería en la azotea. Aguilera. M-8628—U-6509.

SE ALQUILAN DOS BAJOS Y UN alto de la casa calle 20, entre Línea y Calzada, compuestos de sala, comedor, tres cuartos, closets, baño intercalado, cuarto de criados con baño. Entrada independiente para el servicio. Informes: FO-2454.

SE ALQUILAN LOS BAJOS DE H. número 93, compuestos de sala, saleta, comedor, seis cuartos, portal, galería y demás comodidades. Informan: F-2470.

ALQUILO EN LO MEJOR DEL VEDADO, calle 21 número 313, entre B. y C., casa recién pintada, no moderna pero amplia, cómoda, gran traspatio con frutales. Agua abundante. Véala, de 2 a 5 de la tarde.

BAÑOS 63, ENTRE 23 Y 25: CASA sala, 3 cuartos, comedor, baño, cuarto y baño de criados, garage y baño de chofer. Alquiler: $50.00. La llave en la misma. Informes: M-3702.

SE ALQUILA EN LO MAS FRESCO del Vedado, a una cuadra de la Universidad, casa con jardín, portal, sala, cuatro habitaciones, hall, comedor, cuatro habitaciones y servicio para criados. Situada en J. número 246-A., entre 25 y 27. Informan: M-9043.

CALLE 27 NUMERO 326, ENTRE A. y B. Se alquilan modernos bajos, con 4 habitaciones, baño intercalado, sala y demás comodidades. Llaves: esquina A.

MARIANAO Y SUS REPARTOS

PRECIOSA CASA: JARDIN, PORtal, recibidor, sala, hall, 3 dormitorios con closets, lujoso baño, comedor, cocina, cuarto y servicio de criada, garage y traspatio con frutales y lavadero; artísticamente decorada y con la calidad y detalles que no se ponen cuando se fabrica para vender. Se vende en $8.000. Villa Lydia, Avenida 10 entre 12 y 13, Ampliación de Almendares. Se enseña después de las 11 a.m. Trato directo con el dueño.

ALMENDARES: CALLE E. ENTRE 18 y Fuentes. Se alquila chalet Arte Moderno, acabado de construir. Precio: $65.00. La llave en la casa de al lado

ALQUILO CASA AMUEBLADA. LO mejor de La Sierra: sala, despacho, 3 cuartos grandes, baño, comedor, garage, 2 cuartos de criados y servicios. Informan: FO-2493.

ALQUILERES

MARIANAO Y SUS REPARTOS

SE ALQUILA LUJOSA RESIDENCIA de dos plantas, en el reparto La Sierra, calle Primera entre Seis y Ocho. Alquiler $100.00, siendo el dinero por cuenta del propietario. La llave en la bodega de Primera y Ocho. Informes: Telf. FO-2886.

91 J. DEL MONTE Y LA VIBORA

VIBORA. SE ALQUILAN SAN LÁzaro 83, una cuadra Calzada, fresquísimos altos con muchas comodidades. Informes San Lázaro 85.

SE SOLICITAN

103 CRIADAS Y CRIADOS

SE SOLICITAN DOS BUENAS CRIAdas de mediana edad para habitaciones y coser. Una de las dos debe saber cortar además. Es inútil presentarse sin buenas referencias. Buen sueldo. Calle 11 esquina a 4 Vedado.

SE SOLICITA UNA CRIADA DE mano española, que entienda de cocina. Traigan referencias, 10 de Octubre 503, altos, esquina a Pocito.

SE SOLICITA SIRVIENTA PARA limpiar por horas. Sueldo $3.00. Y la misma una para manejar que duerma en la colocación. Sueldo $4.00. Los dos, de color, San Francisco, 70 entre S. Anastasio y S. Lázaro, Víbora.

SOLICITO SEÑORA DE MEDIANA edad, para la limpieza de departamento chico y lavar ropita de dos niños de meses. Narciso López 2, departamento 16.

MATRIMONIO SOLICITA CRIADA para cocinar y limpiar. Poco trabajo, San Lázaro 368, altos, esquina a Aramburo.

104 COCINERAS Y COCINEROS

SOLICITO UNA COCINERA BLANca, para todo: limpiar, lavar alguna ropa, para un matrimonio solo y niño. Sueldo: $15.00. Buen trato, casa chica. Ha de saber cocinar, ser aseada y dormir en la colocación. San Lázaro 11, entre Pocito y Dolores, Víbora.

SOLICITO BUENA COCINERA QUE haga limpieza; sueldo $18. Ha de ser limpia y cumplidora, dormir colocación. Nuestra Señora de los Angeles No. 8, altos, Luyanó.

114 AGENTES VENDEDORES

NECESITAMOS VENDEDORES

Para vender producto maravilloso de necesario consumo. Gran porvenir. Informes, de 2 a 3, calle Cuba número 44. Sr. Castro.

115 OFICINISTAS

SE SOLICITAN

Hombres jóvenes, de 18 a 22 años, que sepan Aritmética Mercantil. Si no sabe, no se presente. Miércoles de 9 a 11 a. m., en Habana número 62, altos, por Tejadillo.

117 SOLICITUDES VARIAS

SOLICITAMOS MUCHACHAS ATRACtivas y bien portadas para vender un producto de perfumería, profusamente anunciado. Elevada comisión. Farmacia Desagüe 15 de 3 a 6 p.m.

SUELDO: $35.00 MENSUALES, SOlicítanse 6 agentes para propaganda médica Quinta Cubana. Jesús del Monte 420, entre Luz y Altarriba, de 9 a 11 y de 3 a 4. Telf. I-5541.

SE OFRECEN

118 CRIADAS Y CRIADOS

SE OFRECE UN BUEN CRIADO DE mano, sabe bien servir la mesa y las demás obligaciones de la casa, es formal y cumplidor, tiene referencias. Para más informes M-4038.

SE DESEA COLOCAR UNO JOVEN de color para limpiar por horas, entiende de costura con referencias. F-6107 no moleste por $4.00 Calle 12 No. 18A 13 y 15, Vedado.

SE OFRECE UNA JOVEN ESPAñola de criada, es práctica en el servicio fino, tiene referencias de las casas que ha estado, teléfono FO-17[illegible]

DESEA COLOCARSE ESPAÑOLA de criada de mano, sabe su obligación, tiene referencias, no le importa ir a los repartos. Teléfono X-1651.

SE OFRECE UN COCINERO ESPAñol para el campo o la ciudad. Informan Desagüe Pasaje A No. 2[illegible]

SE OFRECE JOVEN ESPAÑOLA para criada de manos o manejadora, tiene referencias, dormir fuera teléfono U-1730.

SE DESEA COLOCAR UNA ESPAñola para comedor o cuartos; sabe zurcir y servir a la rusa. Tiene referencias. Teléfono M-4893.

SE OFRECE UNA CRIADA DE MAno. También se coloca de manejadora. Tiene buenas referencias. Informes: Herrera, Quinta número 11[illegible] esquina a Diez, Vedado: F-3010.

SE DESEA COLOCAR UNA JOVEN para manejadora. No se coloca menos de $15.00. Va a los repartos, si pagan viajes. Telf. A-8768.

DESEA COLOCARSE UNA JOVEN española para criada de cuartos o de manos, tiene buenas referencias. Teléfono F-6136.

SE DESEA COLOCAR UNA JOVEN española, para criada de mano o cuartos. Tiene referencias. Informes U-5470 y F-6019.

SE DESEA COLOCAR UNA JOVEN española, de buena presencia y fina, para comedor o cuartos. En la misma, otra, para cocinar y limpiar a corta familia. Llame: Telf. M-2[illegible]

119 COCINERAS Y COCINEROS

OFRECESE COCINERA CASTELLANA (40 años) competente en su trabajo y limpia, no saca comida (prefiere dormir fuera) no menos de $15 a $18. Teléfono F-5884, buenas referencias.

DESEA COLOCARSE UNA EXPERta cocinera; es repostera fina; tiene referencias; o como criada de mano o manejadora: FO-2555.

SE DESEA COLOCAR UNA SEÑORA española para cocinar, dormir en la colocación, tiene referencias. Teléfono F-6202.

SE DESEA COLOCAR UNA JOVEN española para comedor o para cuartos; sabe cumplir con su obligación, no se coloca menos de $15. Informes Teléfono U-6609.

SE OFRECE UNA BUENA COCINEra, también limpia, un sólo servicio; duerme o no. Informes A-7740.

SE DESEA COLOCAR UNA MUCHAcha de color, para cocinar y ayudar a la limpieza; y otra, para cocinar solamente. Duerme en la colocación. U-2922.

SE DESEA COLOCAR UNA JOVEN española, para cocinar y limpiar a corta familia. Duerme en la colocación. Informan: U-5470.

123 COSTURERAS Y MODISTAS

MUCHACHA MODISTA DESEA TRAbajar en taller, casa particular o en su casa. Sistema Parrilla. Príncipe 8 entre Espada y Hospital.

M.E.C.D. 2016

...RE DE LOS VALORES EN LA BOLSA DE N. YORK

...YORK, marzo 23.—Consi... la extensión de la baja an... el leve restablecimiento hoy ...por los precios de las accio... ...revistió más que proporciones ...ente técnicas, siendo insufi... ...para sugerir cambio material ...de tendencia. En conjunto, el ...tuvo la misma contextura ...semana pasada, haciendo las ...concesiones a lo adecuado de ...mejoría técnica de menor cuan... ...los momentos actuales. En ...el restablecimiento de hoy no ...de lo que eda de esperar ...ones técnicas. Las noticias ...no fueron tales que pudieran ...falta un volumen bastante ...un cambio de marcha, ...oso que el de hoy para pa... el equilibrio necesario en... ...oferta y la demanda para traer ...un cambio importante de di... ...—McCarron.

...FESIONALES

...OGADOS Y NOTARIOS

DIVORCIOS

...pidos. Precios económicos y ...omedos. Matrimonios en su ...Cubanos y extranjeros. Dr. ...Fernández. Obrapía 17.

DRES. en MEDICINA

Dr. Alfredo Alvarez

...ano Partero de los Sanato... ...os Covadonga e Hijas de Galicia.

...sultas Diarias de 1 a 3.

CAMPANARIO 63.

...tre Neptuno y Concordia.

Telef. A-7148.

Habana.

DR. J. B. RUIZ

...ialista del Centro Gallego, ...Hospitales Filadelfia y New ...Especialista Vías Urinarias, ...Sífilis y trastornos sexua... ...troscopía y Cistoscopía. Con... ...de 1 a 3. Trocadero 35.

...F. GARCIA CANIZARES

...ado de las Universidades de ...La Habana y Madrid.

...cina General: Piel, Venéreo y Sífilis.

...53, altos. Telf. M-9467.

...NGEL IZQUIERDO JULIA

MEDICO CIRUJANO.

...interna. Consultas dia... ...de 9 a 11 a.m. y de 1 a 3 p.m. ...Felicia 7 entre Villanueva y ...Luyanó. Teléfono I-3074

...R. ANTONIO PITA

...ENFERMEDADES NERVIOSAS Y ENDOCRINAS

...ntando con un bien montado Ins... ...de Fisioterapia. Tratamiento ...vo de la Neurastenia Impoten... ...Enfermedades Crónicas y Glan... ...s, etc. etc. Novísimo método de ...mulación Vago-Simpática.

...visita, ni da consulta por Correo. ...previamente concedida: $10.00 ...de 2 a 4p. m. $2.00. SAN LAZARO 45, ...cuadra de Prado y Malecón) Telf. A-9292.

...R. ALFREDO COMAS

...alista del Instituto del Cán... ...fermedades venéreas, sífilis, ...afecciones de señoras, tu... ...el útero y pechos. Aplicacio... ...Radium. Horas: de 2 a 5. Telf. ...San Nicolás 70, Habana.

...R. PEDRO MONTALVO

...Digestivas y Nutrición. Meta... ...Basal. De 4 a 6. Consulta: ...Calle 18 No. 4 entre 7 y 9. ...F-5040.

DR. A. LABRADOR

...ialidad enfermedades de seño... ...crónicos, venéreos y sifi... ...riñones y pulmones. Se ...todas clases de análisis. Consul... ...de 8 a 11 y media. Pagas, ...

...3, entre Reina y Estrella. A-0801

...NETE UROLOGICO ALEMAN VIAS URINARIAS

...ultas gratis, de 7 a. m. a 1 ...y de 4.30 a 9. Consultas es... ...de 1 a 7 p. m., Jesús del ...125, bajos, frente a la quinta ...ndientes. Tratamientos moder... ...vacunas alemanas para cu... ...Gonorrea en 15 días, sean cró... ...o mal curadas. Garantizamos ...quedan recogidas. Facilidades ...Impotencia y debilidad se... ...y sífilis.

FRANCISCO J. DE VELASCO

...razón, Pulmones, Estómago, Intestinos

DR. RUBEN DE VELASCO

...zón, pulmones, enfermedades de ...gados. Consultas de 1 a 3, días ...hábiles. Horas especiales, previo ...Salud 34. Telf. M-6068.

DR. J. R. ALVAREZ

HERNISTA

...Director de «La Benéfica» del Centro Gallego

Edificio "América"

Jovellar esquina a N

Telfs.: U-5400 y FO-1361

...radical de la Hernia, sin recu... ...operación, ni al uso permanen... ...braguero. Desprovisto de pe... ...dolor y complicaciones de todo ...El paciente puede continuar ...ocupaciones habituales.

...CONSULTAS, TURNO FIJO

VARICES

...SU NUEVO TRATAMIENTO

...permitimos recomendarles a las ...as que padezcan de VARICES y ...LCERAS VARICOSAS su aplicación, ...seguridad que obtendrán la cu... ...definitiva de su enfermedad.

...conocimientos gratis, de 8 a 12 m. ...rones 19, altos, esq a Rayo.

JOSE ALFONSO

...especialista del Centro Asturia... ...Oídos, Garganta, Nariz y Oídos. ...ultas, de 2 a 5: $3.00. Turno fijo: ...Pobres: diaria, de 10 a 11 y ...6 Operaciones módicas. Mon... ...Telf. M-2330.

DR. OCTAVIO RIVERO

...Tuberculosis y enfermedades ...mares. Ex asistente del Servicio ...Profesor Saye, (Barcelona); jefe ...del Dispensario Antitubercu... ...Municipal. Consultas: lunes, ...les y viernes, de 12 a 2 de la ...Campanario 43: M-6558.

...3 ent. Reina y Estrella. A-0801

INSTITUTO HIGIA VIAS URINARIAS

...ultas gratis, de 7 a. m. a 8 p. m. ...Zanja número 2, altos, entre Ga... ...y Rayo: M-6605. Enfermedades ...tratamientos modernos. Ga... ...amos su cura en pocos días: ...Blenorrea, sífilis, debilidad sexual e ...Inyecciones Neosalvarsán. ...módicos y facilidades de pago.

PROFESIONALES

2 DRES. en MEDICINA

INSTITUTO DEL VIEJO

NEPTUNO 120.

Especializado en el tratamiento de enfermos de más de 40 años. Servicio permanente. Laboratorio. Visitas domiciliarias. Curaciones. Consultas. Electricidad médica Farmacia. Especialistas. Clínica. CUOTA MENSUAL: $1.50 Obsequiamos el primer recibo presentando este anuncio en la oficina.

DR. ROSAL

Ex asistente al servicio del profesor L. Sayé, en Barcelona: Tuberculosis, Pulmones, Corazón, Sistema Nervioso, Medicina Interna, Electricidad Médica, Diatermia, Luz Alpina. Consulta diaria, de 4 a 6, San Miguel 117, bajos, entre Gervasio y Escobar. Telf. U-2342.

4 DENTISTAS

DR. JOSE MARIA GATELL

Cirujano dentista, calle Habana 98, bajos, entre Obispo y Obrapía. Precios: una extracción sin dolor: $1.00; limpieza: $1.00; dentaduras: $10.00; Arreglos de puente y planchas, en el día. Facilidades de pago. A los forasteros les termino en 24 horas. Consultas de 8 a 8. A-8335.

5 COMADRONAS

ESTRELLA VIÑALS, COMADRONA de Asociación Cubana y particulares. Ultimos procedimientos, consultas gratis, se ponen inyecciones a domicilio. San Rafael, 152-L, altos, entre Marqués González y Oquendo.

CONSUELO RUDA, COMADRONA

Ex interna de la casa de salud La Balear. Inyecciones intravenosas a domicilio. Consultas gratis, de 8 a. m., a 6 p. m. Belascoaín número 74, altos, esquina a Jesús Peregrino. Telf. U-5824.

COMPRAS

9 CASAS

COMPRO DOS CASAS, UNA PARA renta y otra para vivirla, en la Habana o reparto próximo. Informes: Sra. Suárez, teléfono A-9173.

NECESITO CHALECITO

En Repartos La Sierra, Nicanor del Campo, Almendares, Ampliación o Alturas de Almendares de $3.000 a $6.000, pago de contado. José B. Fernández, Obrapía 36. M-7430 y M-1506

MARTINEZ Y PRIETO

PARA VENDER SUS CASAS

O-Reilly 23: A-6951. Compramos rápidamente casa en la Víbora, Lawton, Santos Suárez, de $2,000 a $3,000; en Mendoza, de $3,000 a $6,000; en La Sierra o Alturas de Almendares, hasta $14,000; en el Vedado, de $15,000 a $20,000. Nuestros compradores son clientes efectivos, O-Reilly 23: A-6951 e I-3456.

CENTRO DE NEGOCIOS

Compra y venta de casas, solares y establecimiento. Dinero en hipoteca, base seriedad y honrade. Neptuno 208 U-1802 entre Oquendo y Soledad informa Sr. Llenin.

17 MUEBLES Y PRENDAS

COMPRO ROPA USADA M-2687

Si usted tiene alguna ropa usada de caballero u otro objeto para vestir tráigalo, le pago bien, teléfono M-2687, Martínez. Monserrate 133, entre Dragones y Teniente Rey.

U-2530: COMPRO MUEBLES

En general: pianos, máquinas escribir, coser, objetos Arte, antigüedades, plata, vajillas, adornos oficina, libros, baúles, muebles clínicos, casas completas. Negocio rápido. «La Predilecta»: U-2530, San Rafael y Oquendo.

A-6628: COMPRA

Toda clase muebles finos, objetos plata, porcelana, marfil, bronce, cristal, jarrones, estatuas, alfombras, lámparas, máquinas escribir, coser, relojes toda clase joyas. Pagamos más que nadie.

"LA REGENCIA". SUAREZ 8 Y 10 TELEFONO A-6628

M-2104: COMPRAMOS Y VENDEMOS

máquinas de coser, de escribir, muebles, objetos de Arte y joyas; pagamos buen precio y vendemos muy barato. Angeles, 53 y 55 esquina a Corrales. Baamonde, Castro y Compañía.

M-7084: COMPRO MUEBLES, MAQUInas de coser, escribir, alfombras, vajillass, pianos, lámparas, objetos de arte, libros, cuadros, porcelanas, bronces neveras, plata, oro, antigüedades, baúles, maletas. Pago alto precio, Rapidez. M 7084.

U-3637: COMPRO MUEBLES, MAquinas coser, escribir, libros, lámparas, burós, plata, baúles, maletas objetos arte vajillas, alfombras, oro, antigüedades, cuadros. Casa Varadero, Pago alto precio. Teléfono U 3637.

A-8380: COMPRO MUEBLES DE TOdas clases: burós, neveras, máquinas coser, escribir, pianos, espejos, radios, escaparates antiguos. Todas horas. Negocio serio rápido: A-8380.

A-6476: COMPRO MUEBLES, RAdios, máquinas de coser y escribir, vidrieras, baterías de cocina, neveras, herramientas, efectos eléctricos y sanitarios. Salud 10. Telf. A-6476.

COMPRO MUEBLES

Compramos, vendemos y cambiamos, muebles de todas clases, de oficina en general.

"LA CASA OTERO", Suárez núm. 45. Telf. A-7190.

VIDRIERAS

M-9136

COMPRA Y VENTA

Muebles para oficinas, máquinas escribir y coser, radio de onda corta

BAULES Y MALETAS

contadoras, molinos cafés

CAFES Y FONDAS

Barberías, cajas hierro, armatostes, divisiones y mamparas. Compro casas completas, hoteles, refrigeración

OBJETOS DE ARTE

Gabinete médico, mesas operaciones, sillón inválido. Tenemos gran surtido.

Visítenos.

Salud 11: M-9136

M-2680

COMPRO MUEBLES

Enseres establecimientos, baúles, maletas, máquinas coser y escribir, alfombras, objetos Arte, vajillas. Liquido casas completas. Todo lo que quiera vender. Trabajo los domingos. Voy al campo.

COMPRAS

17 MUEBLES Y PRENDAS

A-9003: COMPRO MUEBLES

Compro toda clase de muebles modernos, juegos cuarto, comedor, sala, escaparate luna, máquinas coser, escribir, camas hierro, vitrinas, neveras, ropa de caballeros, sillería. Pagamos bien. Operación rápida. A-9008.

COMPRAMOS: BRILLANTES, PLATINO, PLATA Y ORO

BAHAMONDE Y COMPAÑIA

(Desde 1893).
Joyería y Relojería.
Amistad 94, casi esq. a San José.

M-2655

COMPRO MUEBLES

ORO, PLATA Y PLATINO

Compramos en prendas de todas clases: objetos de plata, bandejas, candelabros, escribanías, cajitas, juegos de café, cubiertería, fruteros, etc. No importa que estén rotos. Esmeraldas, brillantes, zafiros y rubíes finos.

CARBALLAL Y HERMANOS

San Rafael 138, entre Gervasio y Belascoaín. Telf: U-5744. Pagamos bien y vamos a domicilio.

A-9115: COMPRAMOS MUEBLES: máquinas coser, escribir, radios y otros objetos. Pagamos bien. Avísenos: A-9115. «Casa Arias», Angeles 38, esquina a Sitios. Vendemos barato. Máquinas Singer, como las desee.

COMPRO MUEBLES: X-1012

Finos y corrientes, máquinas de coser, escribir, lámparas, radios escritorios, neveras, vajillas, libreros y todo lo que deseen vender Pagamos más. El Art. J del Monte 142

COMPRAMOS MUEBLES DE USO DE líneas modernas y aceptamos cambios, tanto en sillería Viena, como muebles de todas clases. Galiano 94, Telf. M-9103 Ventas a plazos.

A7795

COMPRO MUEBLES

PAGO MAS QUE NADIE.—

MONTE 85

CAMBIAMOS Y VENDEMOS

A-6620: COMPRO MUEBLES

Juegos de cuarto, comedor, sala, piezas sueltas, neveras, refrigeradores, máquinas de coser y escribir, muebles de oficina, radios y equipajes. Liquido casas de huéspedes. «La Moderna», Salud 3: A-6620.

A-7890: COMPRO MUEBLES

Juegos sala, comedor, recibidor, cuarto, piezas sueltas, neveras, máquinas coser, muebles oficina. Pago más que nadie. Negocio rápido. También vendemos muebles de todas clases. Salud 1. A-7890.

18 UTILES DE OFICINA

MAQUINAS DE ESCRIBIR

Sumar, calcular, oficina en general, muebles modernos, máquinas de coser y todo objeto de valor.

COMPRO Y VENDO

Suárez núm. 7. Telf. M-9603.

PUPITRES: COMPRO Y VENDO

Máquinas de escribir, sumar y calcular mimeógrafos adresógrafos, y muebles de oficina, fluses y capas, a $2.00, Monserrate 39 y Parque de Zayas. Teléfono A-8954.

21 INSTRUMENTOS DE MUSICA

COMPRO PIANOS DE TODAS LAS marcas: Cuartos de cola y Verticales, que estén buenos y sin comején Manuel Domínguez, Zulueta 36½, por Dragones. Telf. M-3040.

23 OBJETOS VARIOS

ESTOY INTERESADO EN ADQUIrir óxido rojo de hierro, Bauxite ocre, barrita, Kaolyn-Grafito. Tienen que estar cerca del Ferrocarril. Dr. Díaz Brito: M-1680, de 9 a 1 p. m.

BALANZAS, PESAS Y PIEZAS SUELtas compro y vendo todas marcas y tamaños. Voy al campo. Escriba una tarjeta acudiré inmediatamente M. Boza, Consulado 68, Habana.

CAMBIOS

24 CASAS

SE CAMBIA UNA HERMOSA PROpiedad en Santos Suárez por una en la Habana. Más informes: Sola No. 18 esquina a Pasaje Sur. Santos Suárez.

Arrendamientos.

A-1 FINCAS RUSTICAS-URBANAS

DESEO ARRENDAR CASA GRANDE de vivienda o compro contrato de una que tenga buena retribución. Salud y Escobar, bodega Ruperto. Teléfono M-4020.

A-2 ARRENDAMIENTOS VARIOS

CUIDO FINCA CON GARANTIA ABsoluta y doy algún dinero mensual por tener algunos animales. Meireles No. 3, Calabazar de la Habana, señor Ferrer.

DESEO ARRENDAR FINCA DE DOS o tres caballerías, con buena aguada. Pago, por adelantado, Meireles No. 3, Calabazar de la Habana. Sr. Ferrer.

REPARACIONES

42 MUEBLES Y PRENDAS

REPARACIONES DE MUEBLES

CASA «CORO»

Barnizamos toda clase muebles. Combinaciones maderas, chapas y tapicerías. Especialidad en colores. Limpieza de muebles a domicilio.

Estrella 27, entre Angeles y Aguila. Teléfono: M-2127.

REPARACIONES DE MUEBLES:

Barnizamos a muñeca, hacemos trabajos de tapicería, reformamos muebles a precios módicos. Telf. U-1424. También pueden visitar nuestra exposición de muebles de calidad, a precios verdaderamente asombrosos. Mueblería García Espinosa. La casa que no cobra el lujo, San Rafael y Soledad.

REPARAMOS SUS MUEBLES, POR poco dinero, dejándolos nuevos. Casa Pardo: U-5761. Los modernizamos, barnizamos a muñeca y esmaltamos «Ducos». Pinturas mimbre a vapor y neveras. Tapicería en general. Azogamos espejos. Trabajos garantizados. San Rafael núm. 120.

BARNIZAMOS A MUÑECA, ENCERAmos y laqueamos. Esmaltes «Duco». Los mimbres a presión y vapor. Tapicería en general. También se reforman muebles y se hacen trabajos de carpintería: M-6572. Lamparilla 19, Cazón.

VENTAS

48 CASAS

$2.900, VENDESE AMPLIA CASA, Rodríguez No. 11, dos cuadras Calzada J. del Monte, portal, sala, 4 cuartos, comedor al fondo, baño moderno, patio, traspatio.

ARMAS 30, CASITA AL FRENTE, con sala, comedor, 2 cuartos, etc., al fondo independiente: 5 cuartos, rnta $34. Véndese: $2.800 con facilidades. Dueño: FO-3134.

CASA MAMPOSTERIA CON BODEga «La Loma» y 3 accesorias. Renta $30, buen punto. Ave Consulado pegado Calzada Columbia. Véndese $3.000 con facilidades. Dueño: Telf, FO-3134.

ADMINISTRACION DE BIENES

ATENCION ESPECIAL DIRECTA

JOSE F. BARRAQUE

TELEFONO: FO-1423

7 Y 4, LA SIERRA

SE COMPRAN VARIAS CASAS

En la Habana y repartos, con o sin hipoteca, haciendo la operación rápidamente y con toda reserva y seriedad. También se compran solares y créditos hipotecarios. Aguila 118, altos. Teléfono A-6577.

SOLARES DE TODAS LAS MEDIdas. Se venden en la Habana y sus barrios a precios de situación, con o sin hipoteca y facilidades de pago. Aguila 118, altos Teléfono A-6577

CHALET EN COJIMAR $1.500. CAlle E entre 33 y 34, reparto Doma, sala, saleta 3 cuartos y gran baño, hermosa vista y propia para veraneo.

SE VENDE

Por necesitar efectivo para liquidar herencia se vende en TREINTA MIL PESOS la casa Cuba No. 27, entre O-Reilly y Empedrado, con 737 metros cuadrados de superficie. Esta magnífica propiedad costó CIEN MIL PESOS. En los bajos hay local para establecimiento al frente y gran nave al fondo para Almacén y los altos para Oficinas. Puede adaptarse para inquilinato. Puede verse a todas horas e informa:

VENDO EN $2.500 PRECIOSA CASA sala, saleta, 3 cuartos, baño intercalado, patio andaluz y traspatio con árboles frutales, pintada en colores. Informan Fábrica No. 57 frente al Parque.

VEDADO. A MEDIA CUADRA 17 y calle letra, vendo casa buena construcción, acera brisa, con terreno cerca 1.000 metros. El precio verdadero regalo. Guillermo del Monte, Habana 84, M-2474.

VEDADO. —CALZADA ACERA SOMbra, vendo casa dos plantas independientes, rentando cada una $50, cuatro cuartos, sala, saleta, baño. Muy barata por disolución de condominio. Guillermo del Monte, Habana 84. M-2474.

SE VENDE EN «BUEN RETIRO»

Se vende la casa situada en Parque esquina a Reina, dos plantas ladrillo y cemento, techos monolíticos, planta baja; sala, comedor, pantry, cocina y un cuarto; planta alta: tres cuartos, hall cuarto de baño, terraza cubierta, garage y dos cuartos de criados con sus servicios independientes. Informan precio: The Trust Company of Cuba. Teléfono M-6917 y M-6918.

VENDO CALZADA JESUS MONTE, brisa, cerca de Concepción, madera y terreno, 11.60 por 34 metros. 10 mil pesos. Cuba 50.

VENDO GERVASIO ENTRE REINA y Salud antigua, más de 200 metros, 5.500 pesos. Cuba 50.

VENDO $650, CASITA NUEVA, MOderna, libre gravamen. Grant No. 14 frente fábrica galleticas «Colón», Barrio Azul, dos cuadras Calzada Víbora, rutas 1, 2, 4, cualquier tranvía. Dueño: A-9173.

VENDO DOS RESIDENCIAS, UNA $10.500, Alturas Almendares, seis habitaciones, tres baños, garage, etc.; otra calle 23, Vedado, en $22.000. Informes, teléfono A-9173, doy facilidades.

VENDO HERMOSO CHALET CALLE B, esquina 10, «La Sierra»: Jardín, portal, sala, comedor, pantry, cocina, ss. criados, garage, cinco habitaciones, baño intercalado, dos terrazas, azotea, patio al fondo. Informan la misma.

GANGA, CALLE ANIMAS, 2 PLANtas, cerca Galiano; cantería, 154 metros: Sala, comedor, 3/4, baño, $12.000, Gervasio, 3 plantas, monolítica: Sala, recibidor, 3/4, $15.000, Campanería, Aguiar, 68. Teléf, M-7785.

BOLSA DE VALORES, OBRAPIA 33, Andrés Pérez: Vendo en Luyanó, pasaje moderno con frente de diez metros por veinte de fondo, portal, dos grandes apartamentos al frente y 8 habitaciones al fondo. Precio: $2.600. Andrés Pérez, Obrapía, 33.

VENDO EN CALZADA, BUENA CAsa de dos plantas, cerca de los Cuatro Caminos; renta 120 pesos. Precio: $12.000; 300 metros fabricados, moderna, Obrapía 33, Bolsa, Andrés Pérez.

VENDO EN PEÑALVER, CASA DE 3 plantas; renta 60 pesos. Moderna, a media cuadra de Belascoaín; precio: 8 mil pesos. Obrapía, 33. Bolsa. Andrés Pérez. De 9 a 12; de 1 a 4.

NO VENDO, REGALO

Monísima casita decorada (cielos rasos), puramente para matrimonio. (Cerro, pegado Primelles). $700. (Libre gravamen). Dueño: Tejadillo número 17. Telf. A-6558.

SU MEJOR BANCO O INVERSION... Habana, esquinita céntrica, moderna, con comercio, rentando, barata, $20. Precio: $2.200. Casa 6x18, cerca Reina, $2.500. Dos pisitos, siempre alquilados, cerca Monte, $2.700. Casa cantería cuatro amplios dormitorios. Salud, cerca Belascoaín, $5.000. Dos pisos, barrio Colón. $8.500. También tomo media hipoteca (urge). Regalo casa monolítica Santo Suárez, $2.700, (Chica) $1.900. Alvarez Cuervo. Tejadillo 17. A-6558.

LA MEJOR ESQUINA

Santa Catalina y D-Estrampes. Rutas de ómnibus de doble línea de tranvía. Mide 32.34x42 varas. Todos los colindantes son propietarios. Tiene agua y alcantarillado hasta la línea de propiedad. Compre hoy, pues mañana será tarde.

GONZALO RODRIGUEZ E HIJO

Obispo 65. Telf. M-9533.

Particular: I-5080.

CASA BARATISIMA. VENDO EN LA Calzada del Monte, dos plantas, próxima a Indio. Es un verdadero regalo. No pierda esta oportunidad. Arrojo, Belascoaín núm. 50.

GANGA: VENDO CASA MALOJA 62, próximo Angeles, mide 200 metros; sala, saleta, 5 habitaciones bajas, dos altas, etc. Contado, $2.000, reconocer $3.000 al 7%. Marrero, Aguiar, 27. M-7774.

EN LA CALLE DE SAN NICOLAS, casi esquina a Reina, se vende barata una muy buena casa. Informes Teléfono M-1005.

VENTAS

48 CASAS

CASA EN GANGA: ACABADA CONStruir, terreno 16x47, Ampliación Almendares, 4ta. entre 8 y 9: Jardín, portal, 3/4, hall, baño completo y garage. Dueño: FO-2247.

CASA NUEVA

Edificio de cuatro pisos recién construído en lugar muy populoso (calle Manrique) con comercio en la planta baja y tres apartamentos con baños de colores en los altos. Muy bien fabricada, con techos monolíticos, tuberías de agua y gas de cobre, marcos de Sabicú.

MENDOZA Y CIA.

OBISPO 63

SE VENDE DA CASA ARELLANO No. 30 entre Luz y Pocito, compuesta de sala, tres cuartos, baño intercalado y demás servicios. Informes: Real Puentes Grandes No. 50 (letra C).

REPARTO AMPLIACION DE ALmendares. Calle Doce entre Avenidas 10 y 11. Acera de la Sombra. Casa moderna de dos plantas. Construcción primera de primera, citarón y techos monolíticos. Planta baja, jardín, portal, sala, saleta, hall, cuatro hermosos dormitorios, comedor, zócalo caoba, pantry, cocina moderna, cuarto y servicio de criados. Planta alta, escalera de mármol, hall, dos baños completos, dos terrazas, azotea. Lavadera y fregaderos. Garage con cuarto alto y servicios completos. Teléfono y demás instalaciones soterradas. $12.000. Dueño: Telf. FO-2145. No corredores.

ALTURAS DE LA LISA. VERDADEra Ganga. Se vende en $1.300 la casa No. 44 calle Santa Brígida entre San Luis y San José, mampostería, tablas y tejas. 10 varas de frente por 54 de fondo. Produce ahora $22 mensuales. Informan: en Marianao: Procurador Lavoy, R. Collazo 22 en Habana: teléfono M-2586.

VENDO VARIAS CASAS: REINA Y Gervasio, Correa y la Calzada, Concepción y 12, Santa Teresa y Churruca, Clavel y N. del Pilar, y solar en la calle 23, muy barato todo. Cipriano Fernández, Reina 63, Teléfono A-8029 de 2 a 5.

GANGAS. VENDO: CERCA MONTE moderna dos plantas, con 14 h. $4.500 y reconocer $6.000 moratorias. Pegado San Ambrosio: sala, saleta, 4 cuartos, fuerte como un castillo: $3.500. Lucena 21 A, U-1296.

CHALET EN RANCHO BOYEROS. Se vende en $12.000 dos plantas, seis habitaciones, tres baños, dos cuartos para criados, garage y demás comodidades. Informan en el teléfono M-3381.

SE VENDE: RESIDENCIA ACABADA de fabricar: 5a Ave esq. calle 12, Miramar. Esquina de Fraile, lo mejor del Reparto. Informan en la misma.

VEDADO VENDO EN LO MAS CENtrico esquina mide 26x23 con fabricación antigua, precio de terreno muy barato. Pernas U-3960.

VENDO CASITA: SALA, SALETA, un cuarto y baño, cielo raso, 1,250 pesos. Venta de varias casas de huéspedes. Aguiar 71, departamento No. 304.

¡OPORTUNIDADES! CASA DE GRAN capacidad, inmediata Belascoaín, rentando $48.00: $3,600; casa, azotea, cerca Toyo: $2,200; otra, moderna, portal, 4 cuartos, Cerro: $2,600; otra, Santos Suárez: $1,600. Prado 19: M-6513.

VENDO CASA TRES PLANTAS CIElo raso. Precio: $8.000, trato directo con el interesado, no corredores. Dueño: Milagros 31 entre Delicias y Buenaventura, Víbora. de 7 a 9 a. m. y de 1 a 5 p.m.

TEODORO CARDENAL

LA METROPOLITANA 310 Y 311

TELEFONOS A-9371 Y FO-1996

Hipotecas. Compro y vendo casas y solares.

MAGNIFICA PROPIEDAD PARA rentar, Reparto Almendares. Puede adquirirla por $7.000 y facilidades para el resto, produce $150 mensuales. Admito parte en finca rústica provincia Habana. Diga por correo (solamente) si es comprador. Sr. Martí Galiano 47, altos.

VENDO 2 ESQUINAS LUYANO Y Reforma 250 metros fabricado 2 plantas renta 100 pesos, otra cueto y Arango 430 metros terreno y una casa que renta 30 pesos. Informan: Monte 183 La Aurora.

BARRIO DE ARSENAL VENDO CAsa de altos moderna 9.60 por 25 mts. renta 100 pesos $8.500, Santos Suárez. Vendo 2 casas modernas, juntas o separadas 5.000 pesos. Monte 13. Fernández.

RE CONSTRUYO Y MODERNIZO edificios y establecimientos. Hago planos y presupuestos para fabricación grandes y pequeños. Precios razonables, trabajos garantizados. Tengo solares en Marianao 16x16 total 256 varas a $1.00 la vara. Llamar U-3948.

$1.500 FACILIDADES PAGO CASAS mampostería moderna, ómnibus puerta, jardín, portal, sala, 2 cuartos, cocina, servicios patio, traspatio. Avenida Apóstol y Betancourt, Los Pinos, para verse llamar dueño directo. F-2225.

VENDO CASA MADERA 2 ACCESOrias, 6 cuartos, mide 8.21 por 40, buen alquiler, barrio industrial. Verla e informes en la misma. Serafines 15 entre Flores y Vega.

CHALET EN SAN MIGUEL DE LOS BAÑOS

Cuatro cuartos grandes: sala, comedor, cuarto de baño, de madera de primera clase. Nuevo, garage, cuartos de criados, servicios de criados. Todo independiente: $3 500 al contado. Diríjase a Omar Gumá, apartado 13, Jovellanos.

Claudio de los Reyes

Compra-venta de casas y valores.

Dinero para hipotecas

Empedrado 35. Telf. A-7725.

PROPIETARIOS: —PRESUPUESTAmos reparaciones, reformas, ampliaciones, residencias grandes y pequeñas, precios reducidos, fabricación primera y moderna, estilos, baños, cocinas muy chic Llamar F-6408, Fonollar es garantía, solares para fabricar.

49 SOLARES

AMPLIACION ALMENDARES. CAlle 11, 9 y 10, se vende solar; mide 12.96x47, a 1.60 v. Informes: Teléfono M-4661. Jesús Alvarez.

VENTAS

49 SOLARES

ALTURAS DE ALMENDARES, $4.50 vara, magnífico solar, acera sombra, media cuadra tranvía y parque, completamente llano, único por fabricar, 927 varas. Doeño: Dr. Ortega, FO-7654.

VEDADO. EN LO MEJOR DEL BArrio calle 21 inmediato a Baños, vendo parcela a la brisa con 13 metros frente, precio: 6.000 pesos, teléfono FO-2551.

SOLARES, VENDO: CONSULADO, cerca tranvía, sombra, 693 v. $1.200, 9, frente doble línea Playa, sombra, 15x35, $1.000. Calle 10 cerca 9a. con 693 v., $1.200. Campanería. Aguiar, 68. M-7785.

SOLARES BARATOS: CALZADA DE Columbia, 11.80x47. También 15.32 por 47.17, $3.00 vara. Esquina a Ampliación Almendares, $1.000. Zequeira 81, 7.50x40, $1.200. Marrero, Aguiar, 27. M-7774.

SE VENDE a $2.50 VARA, UN SOlar de terreno en el reparto Nicanor del Campo, calle Once, entre 18 y 20; a 3 cuadras del crucero de la Playa y una del tranvía de Marianao. Tiene 20 metros de frente por 40 de fondo, 1.112 varas cuadradas. Informan: Habana No. 35, altos, teléfono: M-2586 de 9 a 12 y de 2 a 4.

MIRAMAR: AVE. O ENTRE 3a Y 1a., sombra, a $3.25 vara; La Sierra, esquina fraile, 23x25, 575 vs., $2.2000; Almendares, calle E 10x47, $1.800; Ampliación, 11 entre 4a y 5a, 12x46, $1.000; Ampliación 4a entre 12 y 13, 12x59, $1.000; Ampliación, 12 cerca del parque, a $2.75 vs. No cobro comisión ni extra en estos solares. P. de la Cuesta: FO-2419.

EN LO MEJOR DEL VEDADO, VENdo solar, 25 entre B. y C., mide 17 por 22.66, a $30.00 metro. Dueño: B. núm. 173.

GANGA: VENDO LOTE DE TErreno a media cuadra de Prado, mide 130 metros, lo doy a la primera oferta razonable. Sr. Cortizas. Manzana Gómez Departamento 453 de 8 a 10 de la mañana.

APROVECHE: 1.25 VARA SOLAR 12 por 58 Víbora Milagros entre Lawton y Armas, Loma del Mazo, calle O-Farrill 12.38 por 52 dos solares sombra 2.20 vara dueño Muralla 7, altos departamento 1.

MENDOZA SOMBRA A $2.25

Calle Goicuría cerca de San Mariano, otro en Vista Alegre a este precio; otro en Sola al lado de Lacret, en $950-00 y mucho más. José B. Fernández, Obrapía 36, M-7430 y M-1506.

MIRAMAR, CALLE 20

Solar al lado de la línea y del Parque fabricado por sus costados, otro en 16 de 5a a 7a otro en 18 de 7a a 9a todos de brisa y muchos más. José B. Fernández, Obrapía 36, M-7430 y M-1506.

SE VENDE UNA ESQUINA QUE mide 417 metros, a una cuadra de San Rafael y dos de Galiano. Trato directo con el propietario. Para informes, en Zanja 143.

ESQUINA DE 9x17, FRAILE

Marqués González cerca de Carlos III a $17.00 el metro, otro solar en la calle Franco al lado de Estrella a $10.00 y Antón Recio a $16.00 metros. José B. Fernández, Obrapía 36, M-7430 y M-1506.

QUEDAN MUY POCOS SOLARES libres bien situados en los Repartos de Almendares. Tengo uno 20x47 a $2.00 vara. Muy pronto valdrá más. Cómprelo hoy. Dueño FO-3394.

MIRAMAR. LOS DOS MEJORES solares, 26 entre 5a y 7a brisa, frente al parque precio ínfimo y facilidades de pago. Lluria, La Metropolitana, 213.

AMPLIACION ALMENDARES

Esquina toda o parcelas de 22x32 y 15x22 en la calle 12 de sombra y frente al Parque y varios solares de centro de $2.00 a $3.00. José B. Fernández, Obrapía 36. M-7430 y M-1506.

REPARTO MIRAMAR. VENDO magnífico solar de centro, acera sombra 1251 vs. situación inmejorable: 22 entre 5a Avenida y Séptima, cuadra fabricada. Ultimo precio: $4.25 v. Ortiz, A-9314 10 a 12 a.m.

SE VENDEN LOS SOLARES DE AVEnida de Santa Catalina esquina a Cortina en parcelas de 20x20 y 10 por 20 metros, paradero de lon tranvías de Santos Suárez. Informan Muralla No. 78.

50 FINCAS RUSTICAS

VENDO CABALLERIA FRENTE A carretera Guayabal, cerca carretera central; tierra colorada primera, frutales, palmas, casa y pozo. Otra en Vereda, muy buena también: frutales, casa y pozo. Banco Canadá 322. A-8875 Díaz Ramos.

FINCAS UNA Y MEDIA CABALLErías, vivienda, frutales, palmas, pozos, carretera. $4.250. Otra de una caballería, inmediata pueblo, vivienda mampostería, pozos, muchos frutales, palmas. $3.500. Lealtad 143, altos. Sin intervención.

VENDO UNA CABALLERIA, INMEdiata carretera Vereda Nueva, terreno colorado, fabricada, arboleda frutales, palmar, platanal, siembras, cercada, regadío, $2.700. facilidades de pago. Juan Miguel Fernández Vereda Nueva.

GERARDO MAURIZ: M-7586

METROPOLITANA 538

Zona de Managua. Preciosa finca, de 4 caballerías, gran casa. Hay que verla para poder apreciar lo que hay en ella. Muy próxima a La Habana. Una verdadera ganga. Gerardo Mauriz: M-7586, Metropolitana 538.

Próxima a Guanajay, 25 caballerías, 4 kilómetros frente carretera; otra, Hoyo Colorado, 3 caballerías, buena tierra: $7,500; otra, Caimito, 3 caballerías, frente carretera asfaltada: $18,000. Gerardo Mauriz: M-7586, Metropolitana 538.

Cotorro, 2 caballerías, próxima Carretera, 2 casas con sus bateyes, arboledas, cultivos: $3,800; otra, 2 caballerías, 2 casas: $6,500; otra, media caballería, Carretera Central. Gerardo Mauriz: M-7586, Metropolitana núm. 538.

Vereda Nueva, 4 caballerís, 3,000 matas aguacate injertado en producción, carreteras interiores asfaltadas, infinidad de árboles; otra, con 3,000 matas de naranjas, muchísima arboleda, 4 caballerías: $25,000. Gerardo Mauriz: M-7586, Metropolitana 538.

Próxima Sevilla Biltmore, 4 caballerías, buena casa, río. Hay invertido en esta finca mucho dinero. Muy barata. Otra, entre La Lisa y Punta Brava, 6 caballerías: $25,000. G. Mauriz: M-7586, Metropolitana 538.

TRES CABALLERIAS. CARRETERA casa moderna, pozo fértil bomba 4 pulgadas, cañería 4, toda la finca, 2.000 árboles frutales, 32.000 cepas plátanos, 12.000 docenas piña. Lluria, Metropolitana 213.

VENDO PROVINCIA PINAR DEL Río una caballería terreno llano, chalet moderno, luz, teléfono, 450 frutales paridores selectos, pozos: $2.500, facilidades. Juan Miguel Fernández Vereda Nueva.

VENTAS

50 FINCAS RUSTICAS

FINCA RUSTICA. GANGA VERDAD, una y media caballería, en carretera 15 kilómetros de Habana. Casa madera y tejas, pozo, árboles, palmas, río. $3.700. Lluria. Metropolitana 213.

FINCA DE CULTIVO Y RECREO: cuatro y media caballerías, 19 kilómetros carretera. Precioso y espléndido chalet: jardín, portal por cuatro costados, sala, comedor, cuatro cuartos, baño, comedor, cocina, garage, 4 máquinas, gran establo cemento y hierro, caballerizas, grandes arboledas, 800 cocos, naranjos, etc. Mucha palma, río y manantial, 3 pozos, cada uno con su turbina de 6», almacenes, un magnífico silo, tubería por toda la finca, de seis y cuatro pulgadas, caña, hierba del paral, 60 vacas, bueyes, caballos, etc. Hay invertidos más de cien mil pesos. Ofrézcame. Lluria. La Metropolitana. Departamento 213.

51 ESTABLECIMIENTOS

SE VENDE BODEGA SURTIDA POR embarcarme en buen barrio, solo en esquina, precio $500.00 Esperanza y San Gabriel a una cuadra de Salvador Cerro. Informa en la misma Perera.

VENDO VERDADERO CAFE-LEchería calle comercial cobra todo lo que sirve en $3.000 contado, una fonda muy céntrica en $350. Villegas y Teniente Rey vidriera Café Alfredo.

VENDO BODEGA, CALZADA, CANtinera, $2.000; otra, $1.000. Belascoaín; otra Barrio Jesús del Monte, $600, sola esquina; Café, Lechería, Barra a los mejores precios, Carballo. Cafe «La Corona». Reina, 3. 1 a 5 p. m., 7 a 9.

BUEN NEGOCIO, VENDO UNA BOdega, sola en esquina, cantinera; vende diario 40 a 45 pesos, Surtida. Barato alquiler, en 2.500 pesos. Informan: Marte y Belona, Café Monte y Amistad. Pérez y Vázquez.

NEGOCIO GRANDE: VENDO CAFE y fonda. Buena venta diaria y módico alquiler, en $3.500 Informan: Café Marte y Belona. Monte y Amistad. Pérez y Vázquez.

VENDO UNA LECHERIA; PAGA 15 pesos alquiler, con una accesoria al lado; la doy en 700 pesos. Tiene contrato. Informes Café Marte y Belona. Monte y Amistad. Pérez y Vázquez.

VENDO BODEGA MUY BARATA Y una lechería. También las dos; tienen casa para vivir con familia. Mucho contrato, alquiler reducido y vidriera tabacos: $600.00. Arrojo, Belascoaín número 50.

VENDO UN CAFE SIN CANTINA, $6.500.00 lo mejor montado en su giro punto mejor de esta capital. Vende $60.00 a 10 cts. Informan Indio y Monte Benito, café.

VENDO UNA CASA-COMIDA $450 punto comercial, no paga alquiler es un buen negocio, si no tiene ese capital no moleste. Informan Indio y Monte, Benito. Café.

SE VENDE BARATA, EN LA CALzada del Monte, por cambiar de negocio, una Tintorería, con muy buena clientela. Llame Emilio al teléfono A-8608.

FONDA BIEN SITUADA SE TRASpasa el contrato y enseres se da barato por estar enfermo el dueño, Informan café El Bosque, Teniente Rey esquina a Aguiar de 10 a 12 de la mañana.

ESTABLECIMIENTO DE VIVERES antiguo y acreditado, situado en el Vedado con excelente clientela y gran crédito en plaza, se vende. Informan en la Notaría del Dr. Galindo, Aguiar No. 70.

53 AUTOMOVILES Y ACCESORIOS

VENDO A PARTICULAR CUÑA CUpé Chevrolet del 34 completamente nueva. Puede verse Inquisidor 6.

FORD V-8

Del 1937, cuatro puertas, con baúl, de lujo, completamente nuevo. Se vende en la

Agencia CHEVROLET

25 entre Marina e Infanta. U-1085.

CAMION FORD CARROCERIA EStaca, 1929, de 1½ toneladas, bueno de mecánica y gomas. Se vende en $200.00. Agencia Ford de Marianao.

BOMBAS DE GASOLINA, DE USO, con raso visible, en buen estado, se vende muy barata. Agencia Ford de Marianao.

CUÑA CERRADA BUICK, DE MAGnífico aspecto, se tomó para un carro nuevo en $350 y se vende en $200. Agencia Ford de Marianao.

SEDAN FORD, DE 1930, CUATRO puertas, en perfectas condiciones, con facilidades de pago. Agencia Ford de Marianao.

SEDAN FORD, 4 PUERTAS, 1929, trabajando bien, sólo necesita pintura, se vende en $100.00. Agencia Ford de Marianao.

SEDAN FORD, 1905, COMO NUEVO, un carro magnífico en perfectas condiciones y por sólo 450.00. Ganga como esta sólo hay en Agencia Ford de Marianao.

AUSTIN, CARRO CHICO, PROPIO para reparto o diligencia, hace 60 kilómetros por galón, se vende en $175.00. Agencia Ford de Marianao.

VENDO CHEVROLET 1931, VITOria, muchos extras, con su radio para persona de gusto. $350.00. Ford, del 29, dos puertas, a toda prueba, en $165.00. 23 número 455 entre 12 y 14. Cecilio.

FAMILIA. URGENTEMENTE VENde sus automóviles: Buick, 1934; Graham Paige 1935 y Buick 1931, todos cerrados y nuevos completamente. Es un regalo. Línea 75 esquina a Dos, Vedado.

SE VENDE UN CAMION FORD MOdelo T, en muy buen estado. Se da muy barato por no necesitarse. Para verlo: Lucena 8½, garage. Informes: teléfono U-5605.

FAMILIA PARTICULAR VENDE sus automóviles Buick del 36 chico cerrado con baúl, otro del 31 se dan baratísimos por ausentarse familia; para informes Línea y 2 Vedado. Ceferino.

SE VENDE UNA CUÑA-CUPE CHEvrolet del 27 Calzada del Cerro 514

CAMIONES FORD

R Y G

Los mejores y más baratos que hay en el Mercado, con las mayores facilidades para el pago. Visite nuestro departamento exclusivo de camiones de uso y se convencerá. Agencia Ford de Belascoaín 171.

SE VENDEN DOS CAMIONES, EN la ferretería La Central, Aramburo Nos. 8 y 10. Concordia.

VENDO BARATO AUTOMOVIL CErrado 4 puertas 30 kilómetros por galón. Informan Hospital 7 esquina Jovellar. Sánchez.

SE VENDE UNA MAQUINA BUICK del 29 y una cuña Hudson especial de Aerocar, Garage Buenos Aaires y Agua Dulce.

CONTRATISTAS: VENTA CAMION volteo Brockway. Torre de hierro distribución concreto, canales, embudos, etc., mezcladoras de concreto. Winchs de vapor, eléctricos, gasolina. Precios razonables. M-3193. 9 a 12 a.m. y 2 a 6 p.m.

VENTAS

54 MAQUINARIAS

GANGAS, MOTORES ELECTRICOS, Motocicletas reparto, pedestales, contadoras, molino café, maíz, tostador café cien libras, radios, lámparas bronce, máquinas escribir, sumar. Egido 18 teléfono A-9192. Compro, vendo, cambio.

SE VENDE UNA BOMBA PRAT, DE una pulgada, acoplada a su motor Century. Precio: 80 pesos. Otra de media pulgada, Prat, en 40 pesos. Garantizadas. Dragones 23.

VENDO MAGNIFICA GRUA CON motor de petróleo de 100 H.P.; una máquina perforadora con sus columnas, martillos y barrenas; una balanza automática para sacos. Todo nuevo: M-1680. De 9 a 1 p.m.

VENDESE MOTOR PETROLEO CRUdo Prim de $25 H.P. $300.00, motor corriente directa 20 k.w. $150. Informes: Félix Vila, 26 No 10 entre 27 y 29.

SIERRA CIRCULAR. SE LIQUIDA con discos y adaptaciones para machimbrar, hacer escopleaduras, molduras. También motor G.E. nuevo 2 caballos. Sitios 118 entre Campanario y Lealtad.

BOMBA CENTRIFUGA CON MOtor eléctrico, 25 galones por minuto véndese barata. Verla funcionar en Municipio 50 esquina Rosa Enríquez Luyanó.

SE VENDEN DOS BOMBAS DE GAsolina de 5 galones marca Bowser dos botellas de cristal de 10 galones y una romana de 1.000 libras. Informan en Industria 142.

SE VENDEN: TRACTORES CARTERpillar, modelo 60; Cartepillar modelo 2 toneladas, Fordson; grúas gasolina de estera; compresores, trituradoras de piedra, elevadores de azúcar, etc. Informan: Galiano 15.

«EL CENTRAL»: COMPRA Y VENta de maquinarias. Vendemos alternadores 5, 19, 35 kilowats, 220 watts 3 faces, motores eléctricos: ¼, ½, 1, 2, 3, 5, 7½, 10, 15, 20, 50 HP. 110, 220 y 440 walts; motores de petróleo: 2, 4, 8, 10, 25 y 50 HP., Diessel y semiDissel; motores gasolina: ½, 1, 2, 3, 4 y 6 HP.; molinos de sal y maíz, pedestales, transmisiones y poleas, bombas de agua, centrífuga y de pistón de todas medidas. Cristina 38-D., esquina a San Felipe: X-1615. V. Sánchez.

MOTORES ELECTRICOS TRIFASIcos desde ¼ a 80 caballos. La casa de los Motores. Egido 39, bombas reparaciones, enrollados.

56 MUEBLES Y PRENDAS

VENDO UN JUEGO DE CUARTO, un juego de sala tapizado, un librero y 2 cuadros J 198 entre 21 y 23.

VENDO JUEGO CUARTO COMPLEto en prfectas condiciones o por piezas separadas, también vitrina, mesa comer, nevera. Informan Santos Suárez 94, entre San Julio y Durege.

VENDO CUARTO 3 CUERPOS, ARTE moderno $35, otro $45, un finísimo enchape. Sala, comedor, último tipo. Radio Víctor 1936 onda corta $45. Monte 384 y San Joaquín.

VENDO JUEGO CUARTO 3 CUERPOS moderno $35, otro mejor caoba último estilo, juego comedor, sala $30, caoba, piano $35. Calzada Jesús del Monte 27, altos, cerca Esquina Tejas.

SE VENDE UN CHIFORROBER DE caoba moderno y un jueguito de sala, sofá y dos butacones, tapizados, patas talladas en Calzada esquina a 10 Vedado, chalet.

SE VENDE UNA NEVERA FRIGIdaire propia para establecimiento, se da barata. Informan San José 66.

VENDO CAMA HIERRO ESMALTAda, Nogal, marca «Rome Somnier», muebles y colchón. Verla después de las 10 a. m. Infanta 6, entre San Lázaro y Jovellar, último piso.

FAMILIA. VEDADO, VENDE URgentemente juego cuarto moderno: $85.00. Sala nogal: $35. Piano preciosas voces: $50. Nevera botellón, dos puertas: $18.00. Comedor, todo nuevo. Calzada A entre 16 y 18. Sr. López.

GANGA: JUEGO CUARTO CAOba, moderno, tres cuerpos, $95.00. Id. comedor finísimo, mosaicos y bronces: $265.00. Otro más corriente $40.00. Id. sala caoba, $25.00. Magnífica biblioteca caoba Renacimiento, $140.00; un Refrigerating G. Electric magnífico, $80.00; lámpara sala cristal, $55.00, y juego de living-room enchapado, $120. Animas No. 45 (bajos) entre Aguila y Amistad.

VENDO REFRIGERADOR DE POCO uso en perfecto funcionamiento, muy barato, la ganga de la semana, pregunte por el señor Beltranera. Ca. Westinghouse, San José 16.

PARTICULARES. HOY MISMO URgeme vender juego cuarto 3 cuerpos nuevecito, $26; otro grande, $38 sala, $29, comedor, $30, todo moderno. Escobar 9, bajos, San Lázaro y Lagunas.

DESEO VENDER MI JUEGO DE cuarto, 3 cuerpos, moderno; doy menos de $40.00; el otro está completamente nuevo su barniz; luna $80. Embarco, Benjumeda 11, dos cuadras Belascoaín.

FAMILIA VENDE LUJOSO JUEGO cuarto último modelo tres cuerpos, caoba, butacón $125, comedor Renacimiento, cueras repujados, $75, Recibidor fino $25 lámpara renacimiento baratísima. Concordia 127, Belascoaín y Gervasio.

MI JUEGO CUARTO: $15.00 DE 5 piezas, escaparate lunas, y el de 3 cuerpos: $28.00; son modernos; radio de mueble: $25.00; juego comedor, barato, Sitios 40, entre San Nicolás y Rayo.

FAMILIA VENDE JUEGO CUARTO $30, caoba completo, último estilo $115.00, enchapado $70.00; comedor renacimiento, $60.00, nevera porcelana, $25.00. Radio Grunow todas ondas, $40.00. Sitios 111 Campanario y Lealtad.

VENDO REGIO COMEDOR RENAcimiento cueros repujados $95 lujoso cuarto caobo 3 cuerpos butacón tiradores fantasía $125. Living room $75, recibidor renacimiento, lámpara madera $25, Salud 54 entre Escobar y Lealtad.

FAMILIA VENDE MODERNO JUEgo cuarto caoba de lujo, magnífico radio R.C.A, urge venta. San Miguel 97, bajos, entre Lealtad y Campanario.

VENDO GRAN COMODA FRANCESA linda lámpara de cristal, regio juego de cuarto, todo tallado, y otros muebles y objetos de arte. Calle 8, No. 8, entre 3 y 5, Vedado.

SE VENDE UN JUEGO DE COMEdor en magníficas condiciones, precio $200. Villa Carmen calle 21 entre 4 y 6, Vedado.

HABITACIONES GRANDES, MODERnas, en casa de orden y moralidad, cerca de la Universidad, Zanja casi esquina a Oquendo.

EMBARCAMOS. VENDO MUEBLES. Cuarto tres cuerpos (nueve piezas) comedor (moderno) chifforrobe, máquina escribir Underwood No. 5. Escaparate-lunas, (chico), camas, sillones portal, biombo-chino, transformador. Varios objetos. Tome ruta 7, baje frente Cuartel militar (Cotorro).

SE VENDE UN MAGNIFICO JUEgo de cubiertos de plata de Ley, compuesto de 109 piezas. Son franceses y completamente nuevos. Teléfono F-4915.

ME URGE VENDER, POR QUITAR mi casa: juegos de recibidor, de comedor, y otro de cuarto, de tres cuerpos, completamente nuevo. Virtudes 100, entre Escobar y Lealtad.

POR EMBARCAR, VENDO JUEGO de cuarto, caoba, con bronce, 10 piezas; cuadros, pareja, al óleo. Para verlo, de 12 a 2 y de 6 en adelante. Habitación amueblada en Animas número 110, bajos.

M.E.C.D. 2016

VENTAS

56 MUEBLES Y PRENDAS

VENDO UNA NEVERA, ALGUNOS muebles y objetos de arte. Calle 23 No. 433 entre 6 y 8 altos.

MUEBLES EN GANGA

Juegos cuarto: $30.00; idem, 3 cuerpos: $40.00, sala: $15.00; comedor: $30.00; escaparates: $9.00; con lunas: $15.00; mesas correderas: $4.00; aparadores: $6.00; 6 sillas y 2 sillones: $10.00; neveras: $10.00; máquinas de coser y escribir. Se cambian y compran toda clase de muebles, pagando más que nadie.
LA PRINCESA, SAN RAFAEL 107, entre Escobar y Gervasio: U-5926

MUEBLES A PLAZOS

Juegos cuarto: $8.00 fondo; sala: $5.00 fondo; comedor: $8.00 fondo. Cambiamos muebles. Tomo en fondo. Precios sin competencia.

"LA VICTORIA",
Monte 193. Telf. M-7458.

¡CAMBIE SUS MUEBLES!

En Neptuno y Soledad: juegos muy lindos, para cuarto, comedor, sala o recibidor y piezas sueltas. Precios muy bajos.

A PLAZOS COMODOS

Al contado, gran liquidación. También compramos y admitimos muebles usados como fondo. Recorte este anuncio y visítenos.

Neptuno núm. 235, esq. a Soledad.
Compramos máquinas "Singer": Telf. U-1360

"LA NACIONAL"
Dinero por joyas y muebles
COMPRA Y VENTA
MUEBLES PARA OFICINA
Distribuidores de los muebles de acero "Steel-Age"
EQUIPAJES, BAULES Y MALETAS
Surtido completo
Registradoras "NATIONAL"
con garantía mecánica
"LA NACIONAL"
Villegas 93, entre Teniente Rey y Amargura: A-9915

MUEBLES EN GANGA

Juegos de cuarto Arte moderno: $4.00 mensuales; comedor, caoba, último estilo: $3.00 mensuales; sala o recibidor, modernísimos: $3.00 mensuales; juego de cuarto tres cuerpos, caoba, últimas creaciones: $5.00 mensuales. Precios muy bajos.

"LA EMINENCIA", NEPTUNO 188
Entre Gervasio y Belascoaín. U-2427.

BAULES Y MALETAS

En maletas de cuero finas, somos únicos. Gran surtido en baúles, escaparates, camarote, bodega, maletas de fibra y maletines de cuero, maletas de viajantes y colegio, finísimas. Compramos y cambiamos, **La Casa Inglesa,** Salud 9, esquina a Rayo. Telf. M-7179.

Objetos de Arte

Gran surtido en adornos propios para regalos: muebles de Boule, jarrones, lámparas, cuadros, porcelana Dresden, Sevre, Capidimon; cuadros, figuras de bronce, marfil y otros objetos más.

La Predilecta
San Rafael y Oquendo, (al lado del bar).
U-2530.

OBJETOS ARTE JOYAS

A precios increíbles liquidamos: Figuras de bronce y marfil, porcelanas lámparas y frigidaire, relojes de pared y pie, gobelinos, juegos de cubiertos de plata, de café, objetos de plata, muebles antiguos y modernos. También tenemos un surtido enorme de joyería fina.

LOS TRES HERMANOS
Consulado núms. 94 y 96
Telf. M-3534

56 MUEBLES Y PRENDAS

SUNTUOSO COMEDOR, RENACImiento, 12 piezas, cueros repujados; costó $575.00, lo doy mucho menos mitad. También juego sala, moderno. San Rafael 141-B, entre Soledad y Oquendo.

VENDO RADIO, JUEGO DE DESpacho, piel de búfalo, de 6 piezas y una lámpara de biblioteca. No se repara precio, San Rafael y Oquendo, al lado del bar.

URGE VENTA: UN JUEGO SALA, escaparate, chifonier, nevera, filtro, armario, dos grandos cuadros al óleo, uno más pequeño, un reloj de pesas y varios objetos más en San Lázaro 335 entre Infanta y Basarrate, de 1 a 5.

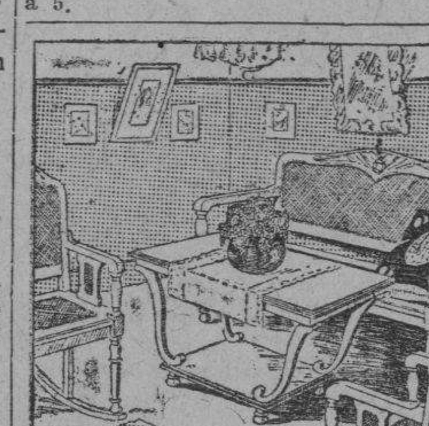

Muebles Baratos

Liquidación permanente de Radios, Juegos de Sala, Cuarto y Comedor. A VERDADEROS PRECIOS DE GANGA

VENGA A VERNOS EN SEGUIDA

AHORRARA DINERO, FACILIDADES DE PAGO, TOMAMOS SUS MUEBLES A CAMBIO

"LA CASA LOPEZ"
BELASCOAIN 76 ENTRE JESUS PEREGRINO Y POCITO.
TELEFONO U 1541.

"LA HONRADEZ"
MUEBLES MODERNOS

Nuevos y usados, se venden a plazo y contado, muy baratos.

También cambiamos y alquilamos. No compre sin visitar esta casa.

Máximo Gómez 85, entre Aguila y Amistad A-7795

DESEO VENDER MI JUEGO DE cuarto, 3 cuerpos, moderno; doy menos de $40.00; el otro está completamente nuevo su barniz; luna $80.00, embarco. Benjumeda 11, dos cuadras Belascoaín.

JUEGO CUARTO $20.00, OTRO 3 cuerpos, $30.00; otro 3 cuerpos grande, sala 9 piezas, comedor, caoba, arte moderno 9 piezas $40.00. Varias piezas sueltas baratas, Maloga 81.

LAMPARAS

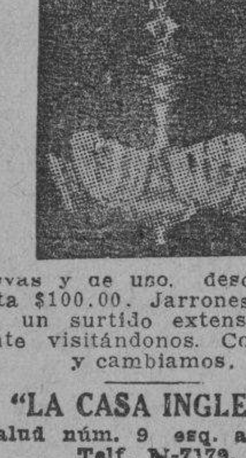

Nuevas y de uso, desde $0.90 hasta $100.00. Jarrones y adornos, un surtido extenso, únicamente visitándonos. Compramos y cambiamos.

"LA CASA INGLESA"
Salud núm. 9 esq. a Rayo. Telf. M-7179.

SE VENDE JUEGO DE RECIBIDOR, lámpara, etc. modernos, juego de cuarto raiz de tuya con bronces, escritorio Luis XV, todo baratísimo. Edificio Menéndez, Baños entre 17 y 19 apartamento 104.

FAMILIA, VENDE JUEGO CUARTO completo: $30.00; caoba, último estilo: $115.00; enchapado: $65.00; comedor, Arte Moderno: $45.00; Renacimiento: $60.00; neverita: $10.00; ventilador: $4.00. Sitios 111, entre Campanario y Lealtad.

ANTIGUEDADES y OBJETOS

De Arte: crucifijos de tallas admirables, cuadros de mérito, bandejas, juegos de café, cubiertas, candelabros, escribanías, jarras, palanganas y otras cosas. Toda plata legítima. Alhajas antiguas y modernas en profusión, a precios reducidos.

CARBALLAL HERMANOS
San Rafael 138, entre Gervasio y Belascoaín. Telf. U-5744

VENDO JUEGO CUARTO DE USO, seis piezas; precio reducido, por embarcar. Véalo Santos Suárez, 94, entre San Julio y Durege.

JUEGO DE CUARTO 3 CUERPOS, de caoba en muy buenas condiciones, se vende muy barato, calle 8 No. 11 esquina a Dolores. Lawton.

MUEBLES A PLAZOS

Y al contado. Casa Hierro, Compostela y Merced. Precio de liquidación desde los más modestos hasta los más lujosos. Tomamos muebles usados, en fondo. Vea nuestra exposición: M 1220. Alquilamos muebles.

56 MUEBLES Y PRENDAS

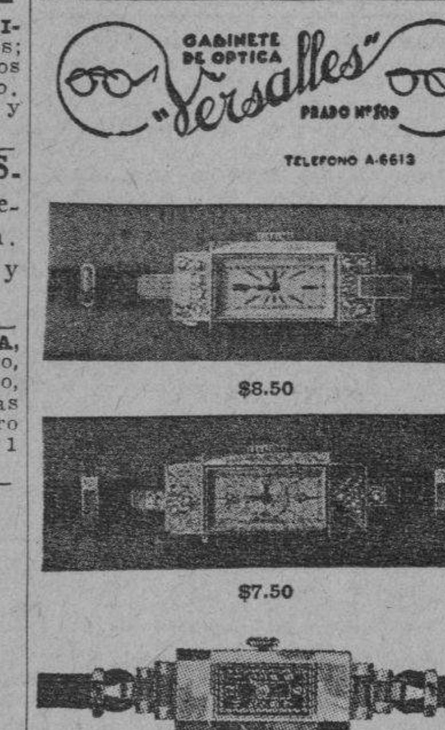

Estos preciosos modelos con máquinas garantizadas, pueden ser solicitados desde cualquier parte de la Isla, mandando 20 centavos más para franqueo, a la joyería y óptica Versalles, Prado 109. Telf. A-6613, Lorenzo del Toro.

POR EMBARCAR, VENDO LOS SIguientes muebles, casi nuevos: juego de recibidor; piano, marca Ricca and Sons; Radio RCA. Victor, 10 tubos, de mesa; juego cuarto, caoba, 8 piezas; refrigerador «Leonard», mediano; máquina de escribir, Underwood; y cuadros finos de sala. Véalos, de 2 a 7, en el Apartamento 601, Palace Apartaments, G. y 25. Vedado. No mueblistas.

SE VENDEN BARATAS VARIAS piezas muebles de mejor calidad. Se pueden ver de 6 a 10 p.m., en calle 10 No 16, altos, Vedado.

SE VENDE O SE ALQUILA EQUIpo Webster Electric, acabado de recibir. Propio propagandas sincronizadas. Precio sumamente económico. Informes y demostración por nuestro teléfono M-2745.

SE VENDE JUEGO DE CUARTO DE caoba, $40, Jústiz No. 3, Apartamento No. 5.

POR EMBARCAR, VENDO MI CAsa: espléndida vajilla inglesa, dorada y decorada, para 18 personas; servicio, copas Bacarat; suntuoso comedor Renacimiento Español, con lámparas de bronce, tapiz y platones; sala dorado, caoba, Renacimiento Italiano; saloncito mexicano, zarapes, etc.; loza Oaxaca, servicio de te y merienda, hall, cuadros; lámparas de sala valiosas; objetos de Arte; tres dormitorios alfombras; despacho caoba estilo inglés. Informan: Telf. I-3429.

FAMILIAS: VENDO REGIO JUEgo de cuarto original, completamente nuevo, con butacón; y otro, muy chico, nuevo también, por la mitad de su valor; uno de comedor y otro de sala, de espejo colgado. También varias lámparas, San Rafael 143, letra E., entre Soledad y Aramburo.

U-3322 CAMAS DE OPERADOS, SIllones inválidos, compro y alquilo, championer y demás útiles de profesionales y oficina. Casa Fernández, Neptuno 161, U-3322.

SALUD 11
POR BALANCES

Juegos de cuarto: $25.00; sala: $10.00; comedor: $40.00; recibidor: $25.00; escaparates: $13.00; camas: $3.00; sillas: $1.00; sillones: $1.50; radios, lámparas y neveras.

Muebles de oficinas

Juegos finos de despacho, burós, libreros, cajas de hierro, contadoras, rejas y sillones de barberos.

Pianos, equipajes, batidoras-dulcería, sillas de café y mesas

Visite esta casa y compare precio Compro, cambio y vendo.
Salud 11: M-9136.

57 UTILES DE OFICINA

SE VENDE MAQUINA DE SUMAR Burroughs portátil 8 columnas, barata. La Rosa, F esquina Santa Catalina Cerro al lado de la Bodega, a todas horas.

MAQUINAS ARCHIVOS

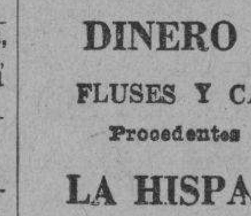

BUROS
CAJAS
PUPITRES
Y MATERIALES DE COLEGIO
DINERO Y JOYAS
FLUSES Y CAPAS A $2.00.
Procedentes de Subastas.
LA HISPANO CUBA
MONSERRATE 39 y Parque ZAYAS
TELEFONO A-8054

57 UTILES DE OFICINAS

PUPITRES.— VENDO, COMPRO, máquinas escribir, sumar, archivos, cajas hierro, burós, libreros, juego recibidor, sillas giratorias carpetas, armarios acero, mimeógrafos, Kardex, satélites. Compostela número 43, entre Progreso y O-Reilly. Teléfono M-8081.

MAQUINAS URDERWOOD DE 25 pulgadas. Vendo mimeógrafo Edison 77, muebles para oficina, archivos, armarios acero, cajas de hierro, divisiones, tarjeteros Kardet, Compostela 43, entre O-Reilly y Progreso: M-8081.

CASA PARTICULAR, VENDO RAdio Majestic, 12 tubos, dos bocinas, control sicrosilente, preciosísimo gabinete, perfecta tonalidad musical. Costó $225.00. Véndolo: $37.00, Apodaca 46, bajos, esquina a Suárez.

LIBROS E IMPRESOS

LIBROS Y MODAS

Liquidación, con grandes descuentos, de libros de importación europea. Libros de enseñanza elemental y superior. Revistas de modas en general. Agencia exclusiva, «La Femme Chic a París», «Chic Parisién» y todas sus publicaciones, las mejores del mundo. Pídalas a esta librería. Compra y venta de libros antiguos en general, con y sin grabados. Cubanos, o que traten de América, se prefieren. Librería Albela, Belascoaín y San Rafael. Telf. U-5783 Apartado 511, Habana.

59 RADIOS

VENDO RADIO VICTOR ONDA CORta $45, Dayfon $8, Majestic $25. Atwaterkent gabinete y otros. Radios Grunow Philips 1937 nuevos desde $4 mensuales. Calzada Jesús del Monte 27 cerca Esquina Tejas.

GANESE UN RADIO

Tráiganos dos personas que deseen comprar un radio y regalaremos a usted este aparato.

J. L. STOWERS,
San Rafael 29

A PARTICULAR, VENDO RADIO marca RCA., elegantísimo gabinete, soberbia nota musical, prácticamente nuevo. Costó $225.00. Véndolo: $26.00. Infanta, entre San Miguel y Neptuno, pasaje, departamento 19.

RADIO GABINETE 10 TUBOS 5 bandas todas ondas, completamente nuevo, lo venda baratísimo. Calle 4 entre 11 y 13 departamento 8, Pasaje J.F. Sr. Vázquez, La Sierra.

60 INSTRUMENTOS DE MUSICA

SE VENDE PIANO AMERICANO, funcionando perfectamente, de espléndida voz, se dá barato. San Rafael 88, altos.

VENDO UN PIANO EN CASA PARticular, de grandes voces, acabado de comprar; se da por $75; juego cuarto, arte moderno, $160; vale $250; no está usado. Lealtad, 122, bajos. Reina-Salud.

SE VENDE UN PIANO COMPLETAmente nuevo, se da muy barato. Monte 18 entre Aguila y Angeles.

PIANO ALEMAN, KALLMANN, SE vende, perfecto estado, $45.00. Mouserrate, No. 39, bajos.

SE VENDE UN PIANO COMPLETAmente nuevo. Se da muy barato, Monte 18, entre Aguila y Angeles.

VENDO GRAN PIANO ALEMAN, nuevo, de paquete y sin estrenar, propio para persona de gusto, artístico, muy elevado. Véalo y convénzase. Muy barato. Dragones, frente al teatro Martí.

VENDO REGIO PIANO DEL FAMOso fabricante Baldwin, gran intensidad de sonido. Es una orquesta por sí solo. Propio para gran salón o persona de gusto. Muy barato. Dragones, frente al teatro «Martí».

ANTES DE COMPRAR SU PIANO, visite «La Internacional». Esta casa cuenta con un surtido de pianos alemanes y americanos, de las más famosas marcas. Facilidades de pago, San Rafael 57, esquina a Campanario: A-6100.

LA PREDILECTA
LA CASA QUE NO COBRA EL LUJO

GRAN OCASION
PIANOS DESDE $4.00 MENSUAL EN ALQUILER, DESDE $2.00

Tenemos el mejor surtido de las afamadas marcas europeas y americanas Steinway, Rönisch, Blutner, Mehlin, Fischer, y otros
GRANDES FACILIDADES DE PAGO
SAN RAFAEL Y OQUENDO (al lado del Bar)

VENTAS

AFINADORES

$2.00 SOLAMENTE LE CUESTA afinar su piano, poniéndole cuerdas nuevas gratis, siendo pocas las rotas. Reparaciones grandes baratísimas. Oiga tocar al afinador lindas piezas. Teléfono I-3186.

AFINE SU PINAO POR $2.00, CON toda garantía y seguridad. Manuel Domínguez afinador-mecánico, graduado en la Escuela «Danguard», de New York, Taller de Reparaciones. Dragones entre Prado y Zulueta. Teléfono M-3040.

AFINADOR-COMPOSITOR DE PIAnos del Conservatorio de Música (Masriera). Experto graduado en Michigan. Trabajos garantizados. Precios módicos. Afinar: $2.00. Salgo al campo. Llame al profesor Vidal Cuvelier. Telf. A-8606.

61 DE ANIMALES

SE VENDEN PERRITOS PEKINEses legítimos. Informes: F-4225.

SE VENDEN 7 GALLINAS CATAlanas leonadas un gallo y 30 pollitos catalanes leonados a 30 cts. 17 y 20, barbería, Vedado.

VENDO 6 VACAS DE RAZA; 5 PAridas y una próxima. También 60 pollonas catalanas. Pedro Cano, 10 y D, Batista.

VENDO A PRECIO DE SITUACION: mulos, carros y arreos, de todas clases; caballos, mulos de monta y Pony, 4 potros sementales, 7 y media cuartas, bonito color; 40 mulos criollos, domados, de monta y carreros; carros cerrados, para lecheros; y un burro semental, criollo, una cesta de mimbre, con sus arreos, montura y una Pony. Domingo Jarro, Marina y Atarés, Jesús del Monte: X-2876.

62 OBJETOS VARIOS

REFRIGERADORES: UN GENERAL Electric último modelo, perfecto, Westinghouse con mecanismo de paquete Kelvinator grandes costó $600 en $225, urge venta. I-3463 preferiblemente de 1 a 2 y media o después de las 8 p.m.

SE VENDEN ARMATOSTES LUJOsos y baratos. De caoba, espejos y cristales, propios para boticas, perfumerías o salón de lujo. 18 número 13, Vedado. Al lado del cine. De 2 a 5.

VENDO EN TODAS CANTIDADES Y tamaños posturas de coco importadas de Honduras. Informes: Esterguido Hernández. Empedrado 53.

SEMILLA DE HIERBA DE GUINEA La garantizo como la mejor de Camagüey. Rogelio Barrios, 10 No. 11, entre D y E, Batista.

VENDO YATE PEQUEÑO, 28 PIES eslora, dos camarotes y dos compartimentos para servicio y nevera, acabado de construir, menos de 5 toneladas, tres meses de uso. Teléfono I-6124.

FOTOGRAFOS: SE VENDE UNA Graflex tamaño postal, lente Zeiss, maleta, un Roll Holder y cinco Plate Holders. Informan M-1257, hora de oficina

LANCHA MAGNIFICA, VENDO EN $350, 23 pies eslora, Motor Marino 30 H.P. para verla y probarla preguntar por Eladio, en café al lado Puente Pote, Calzada y 22, Vedado.

SE VENDE UNA MESA DE BILLAR Viuda en buen estado y precio razonable. Calzada y Paseo, Vedado. «La Luna».

SE VENDE UN LOTE DE MADERA procedente de cajones, Avenida 6 entre 10 y 11, Ampliación Almendares. Se da muy barato.

TOSTADOR CAFE CHEMINEA DE 50 piés por 6 pulgadas. Los doy a mitad de precio. Telf. U-3837.

PESAS Y BALANZAS. PARA COmercios, industrias, familiares, correos, clubs, ganado, caña, ingenios, laboratorios, hospitales públicas Trasbordadores para caña de acero estructural con romana de peso neto aéreo. Venta y servicio organizado en todo el país. Teléfono A-7807 General Equipos, S. A. Habana y Chacón.

VIDRIERAS CONTADORAS. MOLINOS CAFE HOBART.

Mesas de Vitrolite, sillas banquetas, mármoles, exprimidores jugo, pastelera, caja caudales, pesas, neveras rebanadora jamón, contadoras National, enseres comercio. Compro cambio y vendo

VIDRIERAS DE USO

Todos tamaños y formas siempre en existencia, de oportunidad, mostradores y armatostes. Reparamos, cambiamos y construimos. Cano. Habana 116½, entre Amargura y Teniente Rey.

DINERO-HIPOTECA

63 SOLICITUDES

SE VENDE CREDITO HIPOTECArio, de $8,000, que renta el 9 por ciento. Sin intervención de corredores. Informes: Telf. F-7170.

DINERO EN HIPOTECA. — TENGO varias partidas para colocad con buenas garantías. José Serra Amador. Notaría de Castellanos, Reina 79.

64 OFERTAS

TENGO DESDE $500.00 HASTA 5.000 pesos para hipotecas. Cipriano Fernández. Reina 63 teléfono A-8029 de 2 a 5.

CASA HIPOTECADA LA COMPRO si está en lugar céntrico Habana y vale alrededor cinco mil pesos. Dr. Franco, Lealtad 177.

DINERO

Doy grandes y pequeñas cantidades en primera hipoteca desde el 7 por ciento en adelante, para La Habana y sus barrios. Compro y vendo casas, solares y créditos hipotecarios. Compro y vendo Bonos y Acciones.

Julio C. Granda
Obrapía 33. Telfs. M-5321 y FO-1668

DINERO

No pierda tiempo. Cuando necesite tomar dinero en hipoteca o pagarés, vea a M. Fernández, San Ignacio 50. Teléfono M-9272. De 2 a 5. Operación rápida y absoluta reserva.

DINERO-HIPOTECA

64 OFERTAS

GANGAS PERMANENTES. — INvierta ahora, luego será tarde, no juegue, decídase. Vendo casa y terreno. Ganga, le compro la suya en 24 horas, facilito dinero Hipoteca rápido dígame lo que usted desea y su problema dejara de serlo. Maximino Martínez, Durege No. 11 I-3173.

65 BONOS Y VALORES

COMPRO BONOS Y ACCIONES DEL Banco Asturiano, Compañía Cubana de Electricidad, Bonos Centro Gallego. También se pignoran. Compro y vendo Bonos y Acciones de todas las Compañías, cotizables y no cotizables en la Bolsa. Manuel Piñol, Obrapía núm. 17.

66 GIROS Y LETRAS

CAJAS RESERVADAS

Las tenemos en nuestras bóvedas, construídas con todos los adelantos modernos y las alquilamos para guardar valores de los interesados. En esta oficina daremos todos los detalles que se deseen.

N. GELATS Y COMPAÑIA
106 Aguiar 108. esq. a Amargura.

PARA LAS DAMAS

70 INTERES PARA LAS DAMAS

¡FUERA CANAS!— OBTENGA UN hermoso color: negro, castaño o rubio, usando la tintura «La Favorita». Teñido del cabello $3.00. Estuche $1.00 De venta en todas las farmacias. Depósito Virtudes número 28.

POR UN PESO SE HACE EL VEStido que quiera. Por 50 centavos, corto y entallo. Se dan clases de corte y costura. Manrique 28, casi esquina a Animas.

CORTE MODERNO NACIONAL
SISTEMA "MENDEZ"

Puede hacerse profesora en poco tiempo, por el más moderno de los sistemas, basado en últimas modas de París. Enseñanza que brinda y garantiza su autora, señora Méndez, en la Central, Neptuno 81, altos, a domicilio y por corespondencia. Cursillos de tres meses para las que deseen aprender vestidos por figurín, ropa interior, abrigos, trajes sastre, ropa de niños o caballeros. Enseñanza completa por ajuste. Moldes a medida, de todas clases. Se cortan y entallan vestidos. También se confecciona. Estricta moralidad: M-6461.

VELLOS

Extirpación definitiva de los vellos de la cara, muslos, piernas, etc. Tratamiento garantizado. Sra. Alexander, calle Tercera número 381, entre Dos y Cuatro, Vedado.

MODISTA
Rosalía HERNANDEZ
San Rafael 152-B, bajos esq. Oquendo: U-3127
Dobladilo de ojo a 2 cts. vara
Forramos hebillas a máquina.
Precios muy económicos
Plisados de todos tamaños bordados, festones y ojetes en colores. Forramos botones. Hacemos vestidos de alta costura y económicos.
TENEMOS MENSAJEROS

SISTEMA MACHADO 1936

Academia Nacional de Corte. Sistema Machado, método 1936. El más rápido y fácil de aprender. Estudiando este valioso método en su casa ustedes aprende en dos meses con título de profesora. Se venden métodos y se dan clases grttis por correspondencia. Pida informes a la inventora, señora Francisca Machado San Lázaro 316, Habana.

SEÑORA: NI REGALE, NI BOTE SU sombrero, sin verlo Celestina. Tiño, reformo, plancho y engomo: 30 centavos. Hago modelo que desee. San Rafael 41, una cuadra Ten Cent.

Mme. KUZMA: EXMODELISTA principales casas París y Viena. Creadora de sombreros y vestidos. Reforma toda clase sombreros desde $1.00; nuevos a $2.50. Hacemos vestidos a medida. San Rafael, 41-B, altos, entre San Nicolás y Manrique.

SEÑORAS Y SEÑORITAS

Existe un medicamento exclusivamente para las mujeres. Se llama: «Gotas Metrol». Tomando las «Gotas Metrol», desaparecen los dolores y se regulariza el período menstrual. Las «Gotas Metrol» son de efecto seguro en las suspensiones de 30 a 60 días. Pidan prospectos. Depósito: Farmacia del doctor Mata. San Lázaro 402. Habana. Teléfono U-6815.

ENSEÑANZAS

75 PROFESORAS Y PROFESORES

MATEMATICAS PARA 2a. ENSEñanza e ingreso en la Universidad. Profesor competente y de experiencia. Clases a domicilio, individuales y colectivas. Telf. X-2318.

PROFESOR PARTICULAR A DOMIcilio, Letras, Bachillerato, Escribir a José Alvarez, San Rafael 8 esquina a Consulado.

PROFESORA NACIONAL DE MAdrid y diplomada, da clases de 1a y 2a enseñanza y especiales de francés en casa y a domicilio. Teléfono F-4372.

PROFESORA DE INGLES DA CLAses a domicilio, especialidad en preparar alumnas a ingreso de Normal e Instituto. Informan F-4401.

ESTUDIO LUCILLE, ENSEÑA BAIles acrobáticos: taps, blue, son y rumba. Cultura física Stetching Limebring. Malecón 339. Telf. U-2238.

PROFESOR AMERICANO, ABOGAdo de Boston, graduado en la Universidad de Yale, da clases particulares y colectivas de inglés. Método moderno, rápido y eficaz. Teléfonos A-8168. U-5110.

ENSEÑANZAS

75 PROFESORAS Y PROFESORES

PIANO, SOLFEO, VIOLIN, GUITArra, Mandolina: $3.00. Profesorado expertísimo, sistema rápido y fácil. Piezas al mes, exámenes trimestrales. Especialidad alumnos haraganes. Informes: lunes y jueves, San Rafael 73. Teléfono: FO-3397.

BAILES ULTRAMODERNOS Y CONGA

De salón y taps, enseñado por Maurice y Srta. Santander, profesores de New York, habiendo actuado en Cuba: Hoteles Nacional, Presidente, Sevilla y Sans Souci, Tango parisión, rumba, son, fox, pasodoble y bailes teatrales. Enseñanza rápida y privada, a damas y caballeros. Lealtad 153, altos, entre Reina y Salud.

PROFESORAS TITURARES OFREcen servicios a domicilio y en su Academia, para Primera y Segunda Enseñanza: Inglés, Francés, Español, Taquigrafía Pitman, Mecanografía, Piano y Labores. Referencias honorables: F-4761 después de las 2 p.m.

PROFESOR DE BAILES

Precios módicos. Enseñanza rápida: Son, Fox, Tango, Blues, etc., etc. Doy clases a domicilio. Imael Servelló, Cárdenas número 3, segundo piso.

RESIDENCIA PARA SEÑORITAS

ACADEMIA «SANTA TERESA»

San Rafael 71, entre Campanario y Lealtad: A-6874. Esta Academia situada en lugar céntrico de La Habana. Fácil comunicación con todos los centros de enseñanza, ofrece a las señoras y señoritas, estudiantes del interior, un pensionado cómodo, moral y económico. En la misma se cursa Bachillerato e Ingreso a distintas Escuelas. Informes: Academia «Santa Teresa».

PREPARACION PARA INGRESO en la Escuela de Ciencias Comerciales. Contabilidad Elemental y Superior, Matemáticas, Inglés, Clases individuales o colectivas a domicilio también. Informes U-5464.

¡SE SOLICITAN 500 ALUMNAS PARA APRENDER CORTE Y COSTURA, ABSOLUTAMENTE GRATIS!

Por el sistema «Alemany». Inventora: Sra Alemany. Directora: Srta. Delia. Aprenda Corte y Costura y hágase profesora titular. Absolutamente gratis se darán clases por espacio de **OCHO CLASES,** presentando este anuncio en la Central, San José 9. A primera prueba el traje le queda a su gusto. Sucursales por profesoras graduadas numerosas: Sra. De Alfonso, San Miguel 69, por Manrique; Srta. Hortensia Atocha 6, Cerro; Sra. de Orfila, Luz 26; Srta. M. Luisa, Telf U-5494; Sra. Matutina A. Ramírez 18, frente a la quinta de Dependientes; Sra. de Cano, Carmen 17, Santiago de Cuba; Sra. de Landa, Consulado 93; Srta. Ofelia Chacón, Angeles 16, Santa Clara; Srta. Elena Santo Tomás 4, Cerro; Srta. Felicidad, Paradero Orfila, Marianao; Srta Josefina, 22 y Baños, Vedado; Sra. Otero, San Francisco 62; Sra. Zoila, Sitios 181; Sra. Mercedes, Apodaca 71 segundo piso. Damos clases a domicilio y cortamos moldes a medida.

OBSEQUIO DE LA ACADEMIA DE COMERCIO
LUIS B. CORRALES

Los que presenten quince centavos en sellos, recibirán una Aritmética Mercantil práctica. Clases: Teneduría de libros Taquigrafía, Ortografía, Inglés. Clases de Mecanografía. $1.00 mensual, una hora diaria. Clases individuales, Lealtad 141 entre Salud y Dragones

BAILES MODERNOS: 'TOMASIN'

Profesor de moda. Signifíquese bailando: Fox, Blue, Son. Enseño rapidez elegancia, seriedad, garantía. Voy a domicilio. San Nicolás 264 dos cuadras Monte.

INGLES, TAQUIGRAFIA, (INGLESA y española). Teneduría, Cálculos Mercantiles Aritmética, Algebra, Caligrafía, Mecanografía y Ortografía. $6.00 mensuales, a domicilio, por el profesor F. Heitzman, Monte 103, altos. M-9247.

"SAN ELOY"

Colegio y Academia. Fundado en 1907. Primera y Segunda Enseñanza, Preparatoria, Bachillerato, Comercio, Idiomas, Cultura Física. Cursos preparatorios especiales. Admitimos pupilos, medio pupilos y externos. Quinta Menocal, Samá 31, Marianao. Telf. FO-7462. Pida prospectos.

76 COLEGIOS

A LAS SRTAS. UNIVERSITARIAS

Brinda el colegio «Eloísa Sánchez», espléndida residencia: higiene, moralidad, confort, Calzada de Columbia y Avenida Truffín. Telf. FO-1620. Comunicación directa Universidad, por ruta 22, por Omnibus Cubanos y tranvías.

77 ACADEMIAS

ACADEMIA "BRAVO"
NUEVOS CURSILLOS DE BACHILLERATO

Especialidad: Bachillerato, Comercio, Taquigrafía, Mecanografía, Idiomas, Ortografía y Correspondencia. Ingreso: Escuelas Ingenieros, Veterinaria. Comercio, Normales, Cadetes y Aviación. Clases por ex Catedráticos del Instituto de Primera Enseñanza, por doctores en Pedagogía y maestros normalistas. Cuotas: Bachillerato: $5.00 y $6.00. Aviación y Cadetes: $5.00. Servicio de ómnibus a domicilio. Pupilos, medios pupilos y externos. Neptuno 198 y 199, (dos edificios): U-2627.

ACADEMIA "GREGG"

Taquigrafía, Mecanografía Inglés, Comercio. Clases por correspondencia. Representación de colegios americanos al alcance de todas las fortunas. Precios razonables. Profesores: Richardson, Salmon y Cifre. Manzana de Gómez 514. Telf. A-9798.

COLEGIO-ACADEMIA «SANTA TERESA»

Profesoras graduadas. Preparación moral y pedagógica: Taquigrafía, Mecanografía, Ortografía, Teneduría de Libros, Inglés, Francés, Alemán, Correspondencia Comercial, Aritmética, Cálculos Mercantiles, Primera y Segunda Enseñanza. Ingreso Escuelas Ingenieros, Normal, Kindergarten, Corte y Costura, Labores, Dibujo y Piano. **San Rafael número 71, entre Campanario y Lealtad: A-6874.**

INTERES GENERAL

IMPORTANTE. POR EL 20 POR ciento de comisión me hago cargo del cobro de pensiones de censos atrasados, supliendo los gastos del juicio. Informa Dr. Muñoz, Habana 72, altos. Teléfono M-3948.

SORDOS

Véanos y con poco dinero adquiera un aparato que le permitirá oír. Venga a probarlos y se encantará. Deje lo su importe, se lo damos a prueba. San Rafael 138, joyería, entre Belascoaín y Gervasio.

CARBALLAL HERMANOS
U-5744

SI ES USTED

abogado, banquero, comerciante o industrial, suscríbase a la revista «La Justicia», única en su género. Publicamos jurisprudencia de la Suprema Corte de Justicia, sobre asuntos civiles, industriales, petroleros y penales, leyes y decretos. Suscripción anual $4.00 moneda americana. Pago adelantado Apartado postal 2486. México, Distrito Federal.

COMERCIANTES PARA SUS LICENcias, impuestos, multas y recursos acuda a nuestras oficinas y serán atendidos sin demora. Consultas: Central: Director, Dr. E. Lamar. Manzana de Gómez 251 M-7499

ALQUILERES

79 HOTELES

HOTEL SIBONEY

Prado 89, entre Neptuno y Virtudes, mejor punto de la Habana. Habitaciones baños privados. Ascensor. Para familias estables; desde $18, $21, $24, $27 y $30 mensual.

HOTEL PRADO

Prado esquina a Virtudes, mejor y más céntrico lugar, habitaciones con lavamanos y ascensor. Residencia familiar, 2 personas y comida, $35 a $45. Viajeros $1.25. Pensión completa. Moralidad. M-7660. F Mariño.

HOTEL "TULLERIAS"

Con motivo de haberse hecho cargo del restaurant «Las Tullerías», los propietarios del hotel, señores Piñón y Rodríguez, ofrecen un esmerado servicio sumamente económico, contando con personal competente, capaz de complacer a personas del más exquisito y elevado gusto. No deje de visitarlo, Monserrate 91, entre Lamparilla y Obrapía.

Hotel Roosevelt
AMISTAD Y SAN MIGUEL
$55.00 Matrimonios con tres excelentes comidas. mensuales.
Apartamentos para familias. Todos con baño privado. Elevadores día y noche.

HOTEL COLONIAL

San Miguel 62 casi esquina a Galiano Residencia para familias Apartamentos y habitaciones, baño privado, elevador día y noche. Restaurant en el octavo piso Cocina criolla y española, con carta. Moralidad. A-6958.

HOTEL SAN CARLOS
EGIDO Y MONTE
PRECIOS ECONOMICOS

Por mes, quincena, semana, con y sin comida. Habitaciones frescas. Apartamentos familiares, Buena comida. Preferido por los viajeros del interior, por hallarse en el centro comercial. Próximo a Muralla y Bernaza.

THE SAVOY
F Y 15.—VEDADO
TELEFONO F-6616

Situado en un lugar alto del Vedado. Con fácil y frecuente comunicación, con la Ciudad y Repartos. Rodeado de jardines, con 600 metros de hermosos portales. Las habitaciones tienen ventilación directa, teléfono, baño privado, con agua fría y caliente. Precios moderados. incluyendo tres excelentes comidas. El servicio en mesas separadas, para cada familia.

HOTEL VEDADO
Calle 19, esq. a M. Vedado

Residencia exceleste, que reúne excepcionales condiciones, para vivir con toda comodidad. Frecuente y fácil comunicación con la ciudad y repartos. Esmerado servicio. Comida criolla, española y americana. Telf. F-6631

HOTEL "REGIS"

Residencia familiar, Prado esquina a Colón: M-3683. Estricta moralidad. Situada en lo más céntrico de la capital. Habitaciones y apartamentos con baño privado, agua fría y caliente y vista a la calle. Cocina de primer orden y servicio esmerado. Precios razonables.

HOTEL "VANDERBILT"

Lo más alto, saludable y económico, Neptuno 309, esquina a Mazón. Habitaciones de esquina, con baño privado, propias para quien convenga vivir cerca de la Universidad o de los hospitales Calixto García y Mercedes.

ANTIGUO HOTEL LUZ

Oficios 35. Grandes y cómodas habitaciones. Espléndida comida, fresco comedor, agua fría y caliente, ascensor y teléfono. Abierto día y noche. Precios económicos.

SUSCRIBASE Y ANUNCIESE EN EL «DIARIO DE LA MARINA»

FOLLETIN 57

LOS DOS CAMINOS

RAFAEL PEREZ Y PEREZ

De venta en la librería Wilson, Obispo 52, Telé. M-3850.

sentía el ansia de besar sus manos lleno de respeto y de ternura; las manos blancas como dos magnolias que se cruzaban confundiéndose con la blancura impoluta de halda de su vestido al reposar en ella. Pero era demasiado caballero para permitirse rozar ni un solo cabello de la moza en la relativa soledad que les cercaba.

Cuando María Luisa pudo afirmar su voz, se la oyó contestar dulcemente:

—Entonces, bien venido seas a mi lado, Rafael. Yo haré cuanto de mi dependa para ayudarte a encontrar la paz que has perdido.

Un silencio inefable, silencio de almas buenas, reinó entre ambos. Ni uno ni otra sentían la necesidad de buscar palabras, que no hubieran sido de cierto tan elocuentes como el silencio.

En el pueblo dominaba una quietud completa. La gente se dedicaba a la recolección de la almendra, y para huir del calor solía levantarse a la luz del alba. Tal vez por este motivo no velaba nadie, y a las diez de la noche, hora en que la tertulia del Magistrado estaba en todo su auge, dormían ya a pierna tendida los honrados vecinos de Benimel.

Así, en silencio, estuvieron durante buen rato, exprimiendo la jugosa dulzura de este acercamiento impensado; pero Rafael llevaba algo en el alma que le arañaba y le molestaba hasta el extremo de no dejarle reposar en paz y así fué, como pasado algún tiempo durante el cual no se percibieron otros ruidos que el chorrito de la fuente, las palabras de los contertulios y comentando las noticias de los periódicos y el monótono cántico de los grillos bajo los terrones del rastrojal, Rafael Torres-Arias truncó la mudez de ellos con unas frases que sorprendieron a María Luisa.

—Oye, María Luisa; yo te agradezco mucho tu buena voluntad y pienso aceptar esa ayuda que me ofreces... ¡Como que quizá fuera ese el verdadero motivo de venir tan impensada e impremeditadamente hacia ti! Es decir, que mi corazón, más clarividente que yo, supiera donde encontrar la triaca que exigían sus pesadumbres. Pero sentiría mucho... que mi presencia aquí, pudiera molestar a una tercera persona...

Y los ojos del joven, centelleando en la oscuridad del jardín, se encendían de inquietud.

—No sé a que te refieres.

Muy sencillo. En el camino, el hombre que me acompañaba, ya me preguntó si era tu novio. Eso prueba que en el pueblo se sabe que lo tienes y acaso que le esperas.

María Luisa rió discretamente. Veíanse palpitar los celos de Rafael tan claros, que la muchacha sentía, sin saber por qué, un inefable consuelo.

—La gente de los pueblos es muy novelera. No conciben que una muchacha de mi edad pueda estar sin novio, y como no te han visto nunca han pensado... Sí, sí. Muy pintoresco.

—No te burles. Dime la verdad.

—El saberla ¿había de modificar acaso nuestro afecto... nuestra amistad?

Sin vacilar, Rafael Torres-Arias se apresuró a responder:

—Nuestra amistad, nunca. Nuestro afecto, sí.

—¿No podrías explicarme la compleja naturaleza de ese afecto tan sujeto a mudanzas?

—Ahora no.

—¿Por qué?

—Porque yo mismo lo ignoro, María Luisa. Todo cuanto digo, y hago, y siento, desde algún tiempo a esta parte con respecto a ti, tiene el valor inmenso de la sinceridad. Nada hay amañado ni reflexionado. Todo en nuestras relaciones—sean de la clase que sean—es hijo del impulso. Piensa lo que quieras y júzgame como quieras. Estoy a tu lado, porque todas las ansias de mi ser clamaron por ti en un momento determinado. Y no me preguntes a qué he venido, ni qué oculto lazo me acerca a ti, porque no lo sé. Todo lo que está pasando es algo más fuerte que yo... Pero aun no me has contestado a la pregunta que te he hecho.

—Sí, te contesté; te dije que la gente era muy novelera. Además, un día... quizá no te acuerdes, porque de eso hace ya mucho tiempo; una tarde viniste a casa de mi madrina. Por cierto que llevabas en la mano unos nardos para Caminito...

—Yo no lo dije.

—Pero yo lo adiviné, y dos de ellos cambiaron de camino; se quedaron conmigo. ¿Te acuerdas?

—Sí. Y presumo que no van a ser únicamente los nardos los que van a cambiar de camino.

—Bueno, pues aquella tarde quedamos en que cuando me saliera un pretendiente serio, antes de aceptarlo, te avisaría.

—Verdad, ya me acuerdo.

—¿Te he avisado?

—No.

—Pues entonces...

Y María Luisa volvió a reír al tiempo que se levantaba, porque el fresquito de la noche empezaba a molestar en la fragante soledad del jardín. El ceño de Rafael Torres-Arias pareció desarrugarse como por encanto.

Toda la paz de la noche estival, cadenciosa y magnífica, se le metió en el alma...

CAPITULO XVI

Cartas

«Hoy creo que eres tú sola la única mujer en toda la tierra, y todo lo que veo está lleno de tu figura y de tu vida».

Gabriel Miró.

Durmió como un patriarca sobre la mullida y amplia cama de matrimonio, con sábanas de hilo, tejidas en casa, y auténtica cubierta de damasco azul celeste. Todo tenía ese sello de suntuosidad y aristocracia, propio de las casas señoriales que desgraciadamente va perdiéndose, bajo la avalancha de frivolidades impuestas e importadas por la moda.

Por la noche rendido de cansancio y un poco aturdido por su charla con María Luisa, se metió en la cama sin casi mirar la habitación; sólo se dió cuenta de que era muy grande. Ahora admiraba los muebles sobrios, pero riquísimos; los lienzos—casi todos de asuntos religiosos—y el primoroso artesonado en una habitacion de respeto, destinada a los huéspedes

Hacia las ocho le llamó el criado que sirviera la cena. Rafael estaba ya casi vestido. En mangas de camisa se entretenía alisándose concienzudamente el cabello ondulado y espeso, lleno del polvo del camino. Pensando andaba en lo bien que le hubiese venido un baño, cuando el criado entró precisamente a decirle que, aunque no permitían los inconvenientes propios del medio rural tener un cuarto de baño, en un extremo del jardín y tras una especie de biombo de plantas trepadoras, había una balsa enladrillada de azulejos blancos, por la cual pasaba el agua que salía de la fuente, limpia, clara y soleada. La señorita había pensado que el señorito, acostumbrado al baño diario, tal vez quisiera utilizarla.

Rafael tornó a desvestirse y a ponerse fresco pijama de seda cruda. Bajó al sitio indicado sin encontrar alma viviente. María Luisa estaba en la iglesia y el Magistrado en el campo... Jamás olvidaría Rafael la delicia de aquella ablución bajo la caricia solar, en el camarín cubierto de madreselvas, heliotropos y y campanillas azules. Los pájaros trinaban al volar por encima de su cabeza, la balsa era lo bastante grandecita para poder nadar y en sus aguas cristalinas se reflejaba al revés la maravillosa montaña de policromos peñascos.

Cuando terminó de bañarse, se acicaló para bajar a reunirse con sus parientes. Don Vicente había vuelto del campo, sudoroso y optimista—¡que hermosa cosecha de almendras!—María Luisa, con sus movimientos reposados y graciosos, untaba con mantequilla las tostadas para el dasayuno; el café aromático, la leche recién ordeñada de las cabritas que pasaron la noche en Serella. En su celo por obsequiarle, el Magistrado no le soltó en toda la mañana. Primero le enseñó la casa; una magnífica casa entre labradora y señorial, desde el sótano a los porches; luego le llevó a ver sus lagares, su molino aceitero, la central eléctrica, los corrales, las cuadras... Todo en un estilo muy diferente al que Rafael estaba habituado a ver en las heredades andaluzas. Después visitaron la iglesia muy detenidamente, y en la casa-abadía contigua, el párroco les obsequió con un «vermut».

A la una comieron en el inmenso y fresco comedor. Después cada cual se retiraba a su cuarto: el Magistrado a dormir la siesta, María Luisa a leer tumbada en una mecedora. Rafael no tenía costumbre de dormir y María Luisa, por atenderle, le invitó a pasar las dos horas de siesta con ella en el gran vestíbulo, lleno de plantas. Era la hora amodorrante y caliginosa del sesteo estival, que este año se prolongaba más de lo ordinario; ni una caballería transitaba por la calle, donde los aleros de los tejados proyectaban una faja de sombra. Charlaron sin descanso; Rafael volcaba todos los rincones de su alma, con un deseo insaciable de ser comprendido. María Luisa le oía tranquilizándose al ver que la conversación no volvía a tomar aquel giro de ternura emocionada de la noche pasada. Diríase que tenía miedo a que un sentimiento demasiado profundo se apoderase de los dos; sin embargo, aunque Rafael no empleaba palabras que pudieran alarmarla, había en toda su actitud, en el fondo de sus ojos, en su misma voz, «algo» completamente nuevo que debía de haber puesto en guardia a María Luisa. Quizá el mismo Rafael no sa-

M.E.C.D. 2016

ALQUILERES

HOTELES

TEL "IDEAL ROOM"

ADO 93 B, (POR PASAJE)

vivir en casa tranquila me... en su propia casa? Visite es... casa, aunque sea por curio... Por dentro la mejor. Precios ... matrimonios, con comida y toda ... desde $35.00 a $40.00. Hay ... mentos de dos habitaciones ... y baño a Prado. Exígense ... de moralidad y pago.

CASAS DE HUESPEDES

...HOTEL JEREZANO, ME... y vista de la Habana. Ha... amplias balcón calle; tam... interior, para hombre solo, $11; ... cama. Prado 102, altos, esqui...

...2 HABITACIONES, UNA ... a la calle, con muebles o ... a personas de estricta mo... con muy buena comida. Ca... No. 3, altos, entre Genios

...DE HUESPEDES: HABITA... con balcón y todo servicio, ... fría y caliente, excelente co... moralidad absoluta, una per... desde $18.00. Teléfono M-1236 ... 31, altos.

...PEDES TODO ORDEN: BONI... departamentos, vista calle, todo ... de primera. Precios sin ... O-Reilly, 5.

PALACIO CUETO

...para Familias. —Cerca principa... oficinas públicas y comerciales, ... habitaciones, con todos los ... excelente comida, agua fría ... elevador, etc. Precios mó... Inquisidor No. 1 esquina a

...DE HUESPEDES «LA ISLA», ... 53, por Factoría, exclusiva... para personas de moralidad. ... con balcón a la calle, ... moderno, espléndidos baños. ... reducidos.

...PARA FAMILIA: PRADO 65. ... alquilan amplias y frescas ha... con balcón a la calle. Co... inmejorable, con toda asistencia. ... habitaciones en la azotea, pa... matrimonio u hombres solos.

...RITA, CASA PARA FAMI... restaurante, espléndida habita... excelente comida, abonados al ... agua caliente. Extricta mo... Se exigen referencias. O-Rei... por Habana

...HUESPEDES 'LA SORTIJA' ... No. 15 1er. piso habitaciones ... con todo el servicio comple... comida a la española, agua fría ... en los baños, lavabo en las ... Teléfono A-8386.

CASAS DE COMIDA

...MOS CANTINAS A DOMICI... Una persona: 40 centavos; dos: ... Artículos de primera. ... abonados al comedor, bar ... Reina y Angeles. Hablen ... cocinero.

...PARTICULAR DE COMIDAS. ... sus servicios de comida a ... la recomienda sus mismos ... pruebe y se convencerá. ... No.222 entre Jovellar y San ... teléfono U-2257.

APARTAMENTOS

...ESQUINA 21 ENTRADA VEDADO ... apartamento, moderno, muy ... sala, comedor, dos cuartos, ... baño completo intercalado, ... desahogo, etc. Véalo hoy. ... Encargado.

DEPARTAMENTOS

...ILO HERMOSO DEPARTA... azotea, baño, agua caliente ... habitación, vista a calle, ... comida: $25.00, a señora sola, ... a 5 tarde. Villegas 9, altos, ... cuadra Palacio Presidencial.

...SA PARTICULAR, MATRI... solo, alquilo departamento: ... habitaciones, con balcón a ... a personas mayores sin ni... inmejorable, tres cuadras ... Virtudes 86, altos.

...PRIETO, MURALLA, 98. ... edificio mejor situado para ofi... centro comercial, se alquilan ... departamentos para oficinas, ... ventilados. Muralla, 98, en... y Bernaza.

...ESQUINA A 14 VEDADO ... departamento muy fresco, ... cómodo, con entrada indepen... propio para hombres o matri... solo. Informan en la misma.

...IGNACIO 48, ALTOS, DEPAR... ... y habitaciones indepen... de $22.00 a $8.00, con luz. ... y informes, vea a la en...

...ALQUILA UN DEPARTAMENTO ... amplias habitaciones, baño ... Belascoaín 43 y 45 es... Neptuno. Informan: teléfono ... Peletería «Nuevo Miundo».

...PEDRO 12 FRENTE A LA ... edificio moderno, fresco, ... habitaciones amplias con ... desde $5.00. Hay departa... con vista a la Aduana, telé...

...DRADO No. 3 ESQUINA MER... ... alquilo esquina bajos pro... oficina de Comisionista o ... cimiento, informan la misma.

...ILO EN MONTE NUMERO 5, ... hotel «La Purísima», departa... de dos habitaciones con bal... habitaciones con lavabo y bal... Abundante agua, fría y calien... exige moralidad. Telf. A-6601.

HABITACIONES

...ALQUILA UNA HABITACION ... hombre solo o matrimonio sin ... en casa particular. Manrique ... altos.

...ALQUILA UNA HABITACION ... hermosa casa en lo más cén... con todas sus existencias y ... corriente interior. Reina 126, ... casi esquina Belascoaín.

TRUST COMPANY OF CUBA
Departamento de Bienes
Obispo 53. M-6917

...CASA DE FAMILIA HONORA... ... se alquila una habitación con ... a la calle y todo servicio. ... 45, primer piso.

...OPEA EUROPEA ALQUILA UNA ... habitación amueblada con todo ... Infanta 102 A primer piso. ... San Rafael y San José. Sra.

...ALQUILA ACABADA DE PIN... ... fresca y clara habitación con ... a la calle, Módico precio, hay ... Genios 18 entre Prado y

...QUISIMA HABITACION, BAL... ... a la calle, baño privado, agua ... con comida y toda asistencia ... $35.00 matrimonio, otra en ... Belascoaín 64 esquina a Sa... altos botica.

...ALQUILA AMPLIA HABITACION ... lavabo dentro de la habitación ... a matrimonio sin niños ... compañeros. Con comida. Indus... 113 altos.

...CASA DE FAMILIA SE ALQUI... ... una habitación a hombre solo. ... número 17, segundo piso.

...ITACION ESPLENDIDA, BAÑO, ... matrimonio sin niños o dos so... con magnífica comida. Economía ... San José, 63, 1er. piso.

...ESPLENDIDAS HABITACIONES SE ... solamente para guardar ... Telf. F-3578.

...ALQUILA HABITACION AMUE... ... con agua corriente a hom... solo, casa familia honorable. ... 88, 2o piso.

...ALQUILAN HABITACIONES A ... con derecho al portal, fres... tranquilidad y comodidad también ... cocina en su cuarto, magnífica ... Cárdenas 68.

ALQUILERES

84 HABITACIONES

SE ALQUILA EN CASA FAMILIA, habitación amueblada para dos personas, anexa al baño, a hombres solos, se prefieren del comercio. Amistad 110, segundo piso, esq. Barcelona.

HABITACIONES GRANDES, MO- dernas, en casa de orden y moralidad, cerca de la Universidad. Zanja 129, casi esquina Oquendo.

ALQUILO HABITACION BALCON a la calle a matrimonio o dos personas único inquilino, toda asistencia, magnífica comida a una cuadra de Neptuno y Galiano. Informa: A-7106.

ALQUILO HABITACION CON VISTA a la calle, elegantemente amueblada, en $30, con toda asistencia. Sola, $15. Referencias, teléfono U-5373.

ALQUILO HERMOSAS Y FRESCAS habitaciones todas con balcón a la calle, con comida o sin ella si la desean. Galiano, 14, esquina a Lagunas.

«HOTEL PROVIDENCIA». OBRAPIA 99, entre Bernaza y Villegas. Se alquilan habitaciones amuebladas por meses y por día. Por una persona, desde $25.00; por matrimonio, desde $38.00; diario, por una persona, desde $1.00.

ALQUILO HABITACION A HOM- bres solos, con balcón a la calle, en los altos del Café Teniente Rey No. 67, informan en el mismo.

SE ALQUILA UNA HABITACION fresca y con balcón a la calle, servicio completo, entrada independiente, hombres solos o matrimonios sin niños. Lamparilla 88, derecha.

MODERNA, FRESCA, CLARA HA- bitación vista calle. baño magnífico. Pocos inquilinos. Casa respetable Para personas morales, hombres solos u oficina. Galiano 57 esquina a Concordia primer piso.

O-REILLY 85 PUNTO INMEJORA- ble media cuadra Parque Central, se alquilan habitaciones comida excelente y variada, precio de situación, agua caliente, luz, teléfono, confort, moralidad.

SE ALQUILAN ESLENDIDAS HA bitaciones a personas de extricta moralidad en Amistad 49 esquina a San Rafael.

EN MALECON 6 A, SEGUNDO PI- so casa familia, alquilan dos habitaciones vista calle, juntas o separadas, toda asistencia. Más de dos personas $30 en adelante. Teléfono: A-9178.

SE ALQUILA EN CASA FAMILIA, habitación amueblada para dos personas, anexa al baño, a hombres solos, se prefieren del comercio. Amistad 110 segundo piso esquina a Barcelona.

ALQUILO HABITACIONES HOM- bres solos, con todo lo necesario; baratas. O-Reilly, 5.

HOTEL «CANADA», VILLEGAS Y Tejadillo. Alquilo habitaciones con agua fría y caliente, elevador y servicio de camareros, amuebladas. Precio: $15.00.

CARLOS III 2 ESQUINA BELAS- coaín amplia habitación con balcón, luz, teléfono, lavabo, una chica interior con lavabo, hay agua caliente, comida si desea, a mayores.

HABITACIONES CON BAÑO Y LUZ, en $10.00 y $12.00 mensuales, cerca de la Esquina de Tejas. Informes: M-4128.

EN RESIDENCIA DE FAMILIA CU- bana, alquilo a persona honorable, habitación amueblada, confortablemente, con toda asistencia, Servicio refinado. Hay garage. Hablamos inglés. Telf. F-4503.

SE ALQUILA EN ESCOBAR 166, altos, entre Salud y Reina, una habitación con balcón a la calle, hay teléfono y se da comida si la desea.

ALQUILO DOS HABITACIONES, AM plias, frescas, toda asistencia, agua caliente, exquisita comida, teléfono. Matrimonios o dos compañeros una habitación si desean. Precios módicos. O-Reilly 86 altos.

EDIFICIO "CUBA", SEIS PISOS, Empedrado número 42. Se alquilan amplias y ventiladas habitaciones, muy baratas. Elevador, lavabo, luz toda la noche. Orden y moralidad. Telf. M-5115.

85 NAVES Y LOCALES

MAGNIFICA ESCUELA PARA ES- tablecimiento. Se alquila en la calle Misión 4, esquina a Economía, con puertas metálicas por ambas calles. La llave en el Café del frente. Informes en Manrique No. 121 entre Salud y Reina de 3 a 5 p.m.

EDIFICIO PROVIDENCIA

Carlos III No 12 esquina a Oquendo se alquila un hermoso, amplio y ventilado local de esquina con 100 mts. de superficie, con seis puertas a la calle. Vealo. Precio muy razonable. Informa González, Teléfono M-9659.

ZAPATEROS SE ALQUILA UNA ES- quina chica, en $10.00; el mejor barrio de la ciudad. Informan Vapor y San Francisco, Bodega. Teléf. M-4602.

SE ALQUILA MAGNIFICO LOCAL, para un buen establecimiento, en Diez de Octubre 147, frente a Agua Dulce. Precio: $30.00. Obispo 53. Teléfono M-6917.

SE ALQUILA TODO O PARTE DE un lote de terreno y colgadizos de madera, situado en Luyanó y Porvenir, a la salida de la carretera central, propio para industria o comercio que necesite amplitud de local. Informes teléfono M-3382.

SAN LAZARO 93, ENTRE BLANCO y Aguila gran local, se da contrato Informan Consulado 52 altos.

SE ADMITEN PROPOSICIONES POR un local de esquina, cerca de Belascoaín y Cuatro Caminos, tiene todo el servicio y dormitorio. Informan: Lealtad y Carmen, bodega. Teléfono M-4602.

SE ALQUILA HERMOSO LOCAL, propio para industria o comercio, sito en Obrapía 50. Llaves de 10 de la mañana a 5 de la tarde. Informan F-6359.

ZANJA 54 ESQUINA A LEALTAD, Se alquila local para establecimiento. Informan M-1353. Las llaves en el primer piso izquierda.

SE ALQUILA UN LOCAL DE 500 metros, cerca de Infanta, Belascoaín y Carlos III. Informa La Vinatera, Arbol Seco y Peñalver, teléfono U-1794.

$40 MAGNIFICO

Local en el mejor sitio de La Habana, propio para oficina o comermercio, O-Reilly número 29, esquina a Habana.

Informes: Genios esquina a Morro. Telf. M-6747.

ALQUILO MODERNOS BAJOS PA- ra comercio o industria, claros y ventilados, 300 metros y cualquier contrato, doble servicio y cuarto sereno. Amargura 51 A-7769.

87 HABANA

PEÑALVER, 84, ENTRE ESCOBAR y Lealtad, se alquila moderno segundo piso. Para verse de 2 a 4. Informan: U-1398.

SE ALQUILA, ZANJA 152, CASI ES- quina Infanta, casa de recibidor, sala, tres habitaciones, baño comedor al fondo cocina y servicios de criados. Llaves en la misma, de 2 a 4 p. m. U-5858.

SE ALQUILA HOSPITAL 17, ENTRE San Lázaro y Jovellar, casa de recibidor, sala, tres habitaciones, baño, comedor al fondo, cuarto y servicios de criados, Informan U-5858.

ALQUILERES

87 HABANA

ALQUILO CAMPANARIO No. 1, 2o. piso sala, comedor, 3 habitaciones, baño, teléfono, M-3498.

SE ALQUILA PRIMER PISO FIGU- ras y Lealtad, balcón a las dos calles, sala recibidor, tres habitaciones, baño intercalado, comedor amplio, cocina gas, calentador para familia de gusto para informes y verla de 9 a 11 a.m. de 3 a 5 p.m.

SE ALQUILA UN PISO EN LA CA- lle San Rafael 152 con sala, saleta, comedor al fondo, y baño intercalado. Teléfono U-1427.

AMISTAD 45, ENTRE NEPTUNO Y San Miguel: Alquilo 1er. piso con sala, comedor, cuatro cuartos, etc. Alquiler, $45.00, dos meses en fondo. Llave en el 2do. Smith, Tejadillo 16. M-3712.

SAN IGNACIO NUM. 130, ALTOS

Entre Merced y Jesús María. Hermosa y fresca casa, compuesta de sala, saleta, cuatro amplias habitaciones, baño intercalado, cocina y comedor al fondo, cuarto y servicio de criados. Informan: F-5694 y M-2087.

ALQUILO MODERNO PISO, INDUS- tria, 81: Sala, 3 cuartos, baño intercalado, comedor, cocina, servicios criados, $40. Dos meses en fondo. Informes en la misma. Dueño: Navarro, Cerro, 510.

ALQUILANSE ALTOS SAN JOSE 214 entre Basarrate y Mazón, sala, recibidor, comedor, baño, tres cuartos, cuarto criado con servicio y tres cuartos azotea. Informan calle 21 No. 35 Vedado.

ALQUILO TROCADERO, 57, ESQUI- na Amistad, linda casa, sala, comedor, dos habitaciones, regio baño intercalado, cocina, lavadero. Informes: Azotea. Teléfono M-6453.

SE ALQUILA CRISTO No. 19, PRI- mer piso, $34, con sala, recibidor, 2 cuartos, baño completo, comedor y cocina. Informes: The Trust Co of Cuba. Obispo, 53, M-6917.

SE ALQUILA: VILLEGAS 41, BAJOS entre O-Reilly y Progreso: 40 pesos, con sala, comedor, 3 habitaciones, baño y cocina. The Trust Company of Cuba. Obispo 53. M-6917.

ALQUILO: TENERIFE NUMERO 98, altos, entre Rastro y Belascoaín, con sala, comedor, dos cuartos, baño y cocina. Informan: Obispo 53. Teléfono M 6917.

ALQUILO EN MANRIQUE 142 ES- quina a Reina. Sala, saleta, cuatro habitaciones, regio baño intercalado, comedor, cocina, cuarto servicio criados. Puede verse de 8 a 11 y de 2 a 3 y media. Informes: teléfono M-6453.

AGUACATE 88, 1er. PISO SE AL- quila sala, recibidor, cuatro cuartos, comedor, baño y servicios criados. Informes 2o piso.

EDIFICIO POZOS DULCES 2 FREN te Carlos III y calle G. Solo quedan dos pisos de terraza, sala, tres habitaciones, lujoso baño, comedor, etc. Verse en horas hábiles. U-1428.

ALQUILO LOS BAJOS GLORIA 174 compuestos sala, saleta comer, dos habitaciones, patio y demás servicios. Véalos de 10 a 12 y de 3 a 5, solamente.

ALQUILO CASA SALA, COMEDOR, dos habitaciones, baño, cocina, terraza cubierta, Bruzón 22, altos Ensanche de la Habana.

SE ALQUILAN LOS ALTOS DE LU- cena 11 entre Neptuno y San Miguel casa moderna sala, recibidor, tres cuartos, baño intercalado completo, comedor, cocina de gas, calentador, servicio de criados, otro cuarto en la azotea con agua. Verse de 9 a 1. teléfono -1994.

ALQUILO REINA 65, ALTOS ES- quina a San Nicolás, casa moderna, sala, saleta, comedor 4 habitaciones, baño intercalado, cuarto y servicio de criados, escalera independiente para servicio.

ECONOMICAS

Casas de sala, saleta, comedor, dos y tres cuartos, baño intercalado, cocina, cuarto y servicio de criados, en los mejores lugares de la Ciudad:

San Francisco 68, altos . . .	32.00
Inquisidor 11, altos, esq. a Sol	30.00
Marina núm. 2 (Carreño) .	30.00
J. del Monte 374, altos, frente a la Iglesia	$ 34.00
Calle Trece número 25, altos, entre Dos y Cuatro	17.00
Galiano y San Lázaro, altos, por Galiano	75.00

Departamentos de dos y tres habitaciones, baño y cocina:

Amistad núm. 68 (Astor)	14.00
Dragones núm. 12 . . .	10.00
Marina núm. 2, (Carreño) . .	10.00
San Ignacio núm. 25 . .	6.00
Santa Irene 94-E, bajos . . .	9.00
Calle C, núms. 274 y 278, entre 27 y 28	10.00
Cerro y Colón, local	4.00
Calle Doce y 23	18.00

Oficinas Genios esq. a Morro
Telf. M-6747

GANGA HERMOSISIMA. CASA EN Aguila 239, próxima a Monte, 400 varas con altos en el fondo $9.500, verla de 2 a 6.

MALECON 62 Y SAN LAZARO 200, entre Galiano y San Nicolás, de $55.00 a $22.00, pisos completos y apartamentos de varios tipos. Vea al encargado en el segundo piso.

ALQUILO: TENERIFE 71, ALTOS: sala, saleta, cuatro habitaciones, comedor fondo, baño intercalado, cocina, cuarto y servicio de criados independiente. Monte 170: M-3216.

EN LUZ 42, PISO 1o. MODERNO, sala, saleta, terraza, cuatro habitaciones, baño intercalado, comedor, cocina gas, servicio criados, $40. Informes: Muralla 73. A-0548.

SE ALQUILA EL PRIMER PISO AL- to de Consulado 24, brisa: sala, saleta, 4 cuartos, baño, comedor, cuarto y servicio de criados: 55 pesos.

TROCADERO 66, ENTRE BLANCO y Galiano, altos. Casa antigua compuesta de sala, dos habitaciones, comedor, terraza cubierta, cocina y servicios. Precio: $25.00. Informes: Mendoza y Compañía, Obispo 63.

ALQUILO: SUAREZ 129-A., ALTOS: sala, 3 habitaciones, baño completo y cocina. Llave en los bajos, Cerro número 518: Telf. I-7255.

SE ALQUILA SAN NICOLAS No. 274 esquina a Misión, casa con cinco habitaciones, sala, saleta y comedor dobles servicios. Informes al lado la Encargada.

SE ALQUILA EL PRIMER PISO de Zanja No. 74 con 6 habitaciones y demás comodidades. Informes en la misma. Telf. U-3675.

SE ALQUILA: SAN RAFAEL 153, altos, esquina a Hospital, con sala, saleta, tres habitaciones, baño moderno y cocina. Llaves en la bodega esquina a Hospital. Informan: U-5371.

SE ALQUILA EL PRIMER PISO DE la casa Cienfuegos esquina Gloria, compuesto de: sala, comedor, cuatro habitaciones, cuarto de baño completo, cocina y servicio de criada. La llave en la misma e informan Obispo 58 esquina Compostela y teléfono I-5394.

$22.00 MODERNOS BAJOS 2 HABI- taciones, sala, comedor, lujoso baño intercalado. Agua abundante. Entre dos líneas de tranvías. Vigía y Fernandina.

88 VEDADO

19 Y N, LUJOSA RESIDENCIA PRO- pia Legación, particular o clínica, portales, sala, saleta, biblioteca, comedor, 10 habitaciones, 5 baños, closets pantry, cocina, 5 cuartos criados, 2 baños, lavandería, 2 garages, verse de 2 a 5. Informan la misma.

ALQUILO ACABADO DE REPA- rar fresca casa altos en 21 y D, No. 278 Vedado, sala, cuatro habitaciones, comedor, baño completo, cocina gas o carbón, servicios criados. Derecho disfrutar portal y jardín: $45.00. La llave al lado. Informan: M-2539.

ALQUILERES

88 VEDADO

PRECIOSO PISO PRIMERO, DE ES quina, frente Parque Medina. Tres dormitorios, baño intercalado, sala, comedor, cuarto y servicio de criados, garage. 25 esquina a D, Vedado.

ALQUILO ALTOS, 23, NUM. 14, ES- quina a I, con sala, saleta, tres habitaciones, baño intercalado, comedor, cocina, cuarto criados, hall.

ALQUILO CALZADA 165, BAJOS, entre J é I, con portal, sala, saleta, hall, 5 habitaciones con 2 baños intercalados, comedor, servicios y garage. Informes: F-5368.

VEDADO: CALLE TRECE ESQUINA a F. Amplia y cómoda residencia; jardín, portal corrido, vestíbulo, recibidor, gran sala, hall central, seis dormitorios, salón de comer, galería al fondo, dos baños completos, dos cuartos de criados con sus servicios, pantry, cocina, garage con su cuarto y servicios de chauffeur, sótano. Las llaves de 1 a 5 p.m. Informes Obispo, 16, altos.

CALLE 9 NUM. 33 ENTRE F Y G, Vedado; elegante chalet con jardín, portal, vestíbulo, sala, comedor, pantry, cocina, 4 hermosas habitaciones, baño completo, garage y cuarto y servicio de criados. Informan en los teléfonos A-7196 y F0-2246. La llave en el número 31.

EDIFICIO POZOS DULCES Y CAR los III frente a la calle G. Sólo quedan dos pisos de teraza sala, tres cuartos, lujoso baño, comedor, etc. Verse en horas hábiles. U-1428.

FRESCO CHALET 29 No. 39 ENTRE E y F, sala, comedor, 3 cuartos, garage, servicio, dos cuartos criados, pantry, cocina, baño, informan teléfono F 2248 Llave en el 37

VEDADO. 25 ENTRE 4 Y 6, FRES- co chalet con seis habitaciones, 2 baños y salón en los altos. Garage doble, cuarto y servicio de criados y demás comodidades. Informes F-5138

SE ALQUILAN LOS FRESCOS Y ventilados altos de la calle 6 entre 23 y 25 No. 236, la llave en los bajos. Informan en el F-2078.

QUINTA 29 C, ENTRE F Y G, AL- tos modernos, sala, comedor, cuatro habitaciones, baño intercalado, cocina y servicio de criados, $40.00. Teléfono FO-1765

SE ALQUILA GRAN CHALET E EN- tre 27 y 29 Vedado. Jardín, portal, recibidor, sala, comedor, pantry, cocina, garage, servicio 5 habitaciones, closets, 3 baños Informan al lado.

VEDADO ALQUILO CALZADA 163 entre 20 y 22 sala, comedor 4 habitaciones, baño intercalado, garage, 2 habitaciones de criado. Llave en la esquina, Café Miramar.

CALLE ONCE NUMERO 127, MO- derna y lujosa residencia: jardín, portal, sala, comedor, 3 habitaciones, 2 baños completos, servicio de criados y garage: $80.00. Llaves e informes: calle L. número 106: F-2124.

SE ALQUILAN LOS BAJOS DISTRI- bución modernísima sola de la casa calle Diez número 185, entre 19 y 21, Vedado, distribución modernísima: Sala, cuatro cuartos, dos baños intercalados, buen comedor, pantry, cocina de gas, cuartos de criados y sus servicios, entrada independiente para la servidumbre, patio, jardín, amplio portal, instalaciones para luz, teléfono y timbre, garage. Informan en los altos. Teléf. F-5627.

SE ALQUILA EN LO MEJOR DEL Vedado al lado de El Carmelo, calle D No. 17 entre Línea y Calzada informan de 12 a 5½ p.m.

SE ALQUILA BONITO PISO BIEN amueblado, terraza, sala, recibidor, tres habitaciones, baño intercalado, comedor, cocina, cuarto y servicio criado. Informes: M-1085 de 10 a 4.

CALLE ONCE NUMERO 127, MO- derna y lujosa residencia: jardín, portal, sala, comedor, 3 habitaciones, 2 baños completos, cocina, pantry, lavadero cuarto, servicio de criados y garage: $80.00. Llaves e informes: calle L. número 106: F-2124.

89 CERRO Y PALATINO

CALZADA DE PALATINO NUMERO 23, esquina a Armonía. Se alquilan los altos, compuestos de sala, cinco habitaciones, comedor, cocina y baño completo. Puede verse a todas horas. Informes el encargado.

90 MARIANAO Y SUS REPARTOS

SE ALQUILAN DOS CASAS MO- dernas, acabadas de fabricar; tienen seis cuartos cada una y demás comodidades necesarias. Avenida 7 y Oficiales, Columbia. Informan F-3950.

ALQUILO MODERNO Y PRECIOSO Chalet de dos plantas. Toda clase de comodidades y garage; calle Doce entre Cuarta y Quinta Avenidas, Ampliación de Almendares. Precio: $55.00 Informes: F-6328.

SE ALQUILA, COMPLETAMENTE amueblada, confortable residencia en el reparto La Sierra, con piano, radio, refrigerador eléctrico, vajilla, cubiertos, etc. Tiene sala, saleta, hall, cuatro habitaciones, baño moderno, comedor, pantry, closet, cocina, agua caliente, cuarto y servicio criados, garage y cuarto chauffeur, portal, jardín, traspatio con lavadero, $110-00 mensuales con luz y teléfono. Informes FO-1004.

QUINTA AVENIDA ENTRE CINCO y Seis, Buenavista. Tome guagua ruta 28. Precioso apartamento con sala, dos cuartos, baño intercalado, comedor, patio y jardín: $18.00 mensuales. Dan razón en la misma, o en The Trust Company of Cuba, Obispo 53.

QUEMADOS DE MARIANAO, A UNA cuadra de General Lee, finquita de 4,000 metros cuadrados, casa mampostería, 3 cuartos, baño intercalado, portal, sala, comedor y garage: $35.000. También próximo a desocuparse, bungalow, doble forro, 3 cuartos, sala, comedor, portal, baño intercalado y cocina frente a General Lee: $30.00. Llaves, el encargado, General Lee número 3. Informes: M-2863.

SE ALQUILA UN CHALET EN 2 y Línea, Reparto Miramar, informes en el mismo o por el teléfono A-8842.

RESIDENCIA FRENTE NUEVA playa Hornedo, 1a. Ave. entre 4 y 6, Reparto Miramar, 4 grandes cuartos, gran living room, closets, pantry, garage, etc. Puede visitarse. Informes: M-7245.

ALQUILASE ESPLENDIDA RESI- dencia, amueblada o sin amueblar, en Avenida de Columbia número 19: sala, recibidor, 5 cuartos, 3 baños, hall, comedor, terraza, pantry, biblioteca, garage y doble servicios. Informes: FO-7359.

91 J. DEL MONTE Y LA VIBORA

10 DE OCTUBRE 460, ALQUILO frente al Cine Tosca sala, comedor, 4 habitaciones, cocina, baño, doble servicio; llave en la ferretería, informan 21 331, Vedado, Teléfono: F-F-4645.

SE ALQUILA EN LA VIBORA, CA- lle Carmen y Luz Caballero, chalet de dos plantas, con sala, comedor, cocina y pantry, siete habitaciones, dos baños, dos habitaciones para criados, garage y un gran terreno para jardín. Informan Manzana de Gómez 240, teléfono M-6693.

SAN JOAQUIN ESQUINA A CRIS- tina: sala, comedor, dos habitaciones, baño y cocina. Precio: $25.00. Véase a todas horas. Informes: Obispo 53. Telf. M-6917.

CORTINA 4-C, ENTRE GENERAL Lee y Lacret, compuesta de sala, comedor, cuarto, baño, cocina y patio. $15.00. Informan: Obispo número 53. Telf. M-6917.

SE ALQUILA EN 30 PESOS, CORREA número 74, entre Serrano y Durege, compuesta de jardín, portal, sala, saleta, comedor, dos habitaciones, baño, cocina patio y traspatio. Informes: Telf. M-6917. Obispo 53.

CASITAS MODERNAS INDEPEN- dientes con luz, 310 Altarriba 34, entre San José y San Luis, la llave en la D.

SE ALQUILA EN $23.00, SAN LAZA- ro 23, entre San Francisco y Milagros, Víbora. Llaves, de 11 a 1.

ALQUILERES

91 J. DEL MONTE Y LA VIBORA

ALQUILO ALTOS CORTINA 23, interior, entre Lacret y Luis Estévez, Santos Suárez, amplio patio y jardín. Teléfono I-3969.

DIEZ DE OCTUBRE 524, ALTOS, ES- quina Santa Catalina, terraza, sala, recibidor, cuatro habitaciones, comedor, baño completo, cocina, cuarto servicio criados. Verlo: 10 a.m. a 5 p.m. Informan F-2090.

MODERNA RESIDENCIA DE LU- jo, en lo mejor de la Ave. Serrano entre Santa Irene y San Bernardino, «Villa Conchita». Jardín, portal, sala, saleta, hall central, cuatro amplias habitaciones con magníficos closets, baño lujosísimo en colores, salón comedor, pantry, cocina, tres cuartos de criados con 3 servicios, lavadero y patio, dos garages. Informes: Durege 30 A, esquina a San Bernardino, F-5984.

ALQUILO $18.00, CASA MODERNA, fresca, bonita, situada Chaple 49, entre O-Farrill y Heredia, Víbora, Jardín, portal, sala, comedor, cuarto, baño, cocina, patio, también la vendo. Dueño: A-9173.

SANTA CATALINA 55, ENTRE Porvenir y Acosta, portal, sala, tres cuartos, baño intercalado, comedor, etc. Fresca, ventilada, llave al fondo. Informes Tejadillo 11.

SE ALQUILA LA MODERNA, CO- moda y ventilada casa calle Encarnación número 6, entre San Indalecio y Dolores Informan M-2762.

VIBORA

SE alquilan los altos de Milagros esquina a Párraga, compuestos de sala, recibidor, seis cuartos, hall, baño, cocina y servicio para criados. Informes: Juan Rodríguez, «La Dichosa», Obispo y Compostela. Teléfono M-1804.

ALQUILO PORVENIR CASI ESQUI- na Concepción. Portal, sala, saleta, cuatro cuartos, otro más alto, demás comodidades, $35. Informan la misma de 9 y media a 11 mañana.

EN LO MEJOR DE LA VIBORA SE alquila la casa Jesús del Monte No. 632 casi esquina a Ave. de Acosta. Se compone de Sala, saleta, hall, seis habitaciones, comedor al fondo, despensa, cocina y garage. Alquiler e informes teléfonos M-1607 y A-6699 Sr. Pérez Recarte.

92 SANTOS SUAREZ Y MENDOZA

ALQUILO: SERAFINES ENTRE SAN Benigno y Flores, acabada de fabricar, comedor, dos habitaciones, baño y servicios, cocina y patio. Informan en Monte 170. Telf. M-3216.

SE ALQUILA MILAGROS Y GOSS, Santos Suárez, nueva, sala, comedor, 3 cuartos, baño, cocina, agua fría y caliente precio $25.00. Informan bodega.

SE ALQUILA EN SERRANO 49, BA- jos, fondo casa compuesta de sala, comedor, 2 habitaciones, baño intercalado y cocina. Informan: Bufete de Fernández y Cuadrado. O-Reilly 26, altos, M-2602.

93 LUYANO

SE ALQUILA UNA CASA EN GUA- sabacoa No. 9, altos, Luyanó, con recibidor, sala, comedor, 3 habitaciones, cuarto de criados, baño completo con calentador y cocina. Informan en la misma.

SE ALQUILA: SANTA FELICIA 14, compuesta de sala, comedor, 3 habitaciones, baño, cocina y patio. Informan: Bufete de Fernández y Cuadrado O-Reilly 26, altos Telof. M-2602

SE ALQUILA CASA SALA, COME- dor tres cuartos, baño cocina, patio y traspatio. Justicia 62 frente al Parque, la llave en el 64. Gana 23 pesos. F-2346.

97 GUANABACOA REGLA Y CASA BLANCA

ACADEMIA DE IDIOMAS ROBERTS. Malecón, 31. Teléfono M 2124. ¿Desea usted aprender inglés? Compre el método Roberts. Se recomienda por sí solo. Distinción. Eficiencia. Garantía. Cuarta edición: $2.00.

98 ALQUILERES VARIOS

SALA Y COMEDOR CON DOS VEN tanas, para oficina, salón de belleza, café, consulta médico o dentista. Marqués González 101. Próximo a Benjumeda.

PLAYA SANTA FE. ALQUILO ACA- bada fabricar casa mampostería, sala, comedor, portal, cinco habitaciones, closets, dos baños, cocina, garage. Informan: F-4013.

SE SOLICITAN

99 SOLICITUD DE ALQUILERES

NECESITAMOS UN EDIFICIO CON no menos de veinticinco habitaciones, en lugar céntrico de la ciudad, para instalar en él una casa de huéspedes. Dirigirse al teléfono FO-2326

SE DESEA ALQUILAR O COMPRAR una pequeña casa o bungalow cerca del Reparto Rosalía, preferible entre Luyanó y Cotorro. Avisar a Lorenzo Zayas, en Meireles y Segunda. Fábrica de Toallas, Reparto Rosalía.

102 AGENCIAS DE COLOCACIONES

AGENCIA DE COLOCACIONES «LA Sagüera», F-3295. Servimos Rápidamente Criadas, Cocineras, Chauferes, toda clase de servidumbre y empleados de ambos sexos. Con referencias. en 31 entre 2 y 4, Vedado.

LA MATANCERA: A.7740

Servimos rápidamente: criadas, cocineras, choferes. Toda clase de servidumbre y empleados de ambos sexos con referencias, Sol número 111. entre Egido y Villegas.

AGENCIA DE COLOCACIONES «LA Sagüera», F-3295. Servimos Rápidamente Criadas, Cocineras, Craufferes, toda clase de servidumbre y empleados de ambos sexos. Con referencias. en 31 entre 2 y 4. Vedado.

CUBAN AMERICAN EMPLOYMENT. La casa más acreditada en el servicio de cocineros, criados, cocineras, criadas, manejadoras, choferes camareros y oficinas, españoles, jamaiquinos y asiáticos. Consulado 142. Teléfno M-1534.

103 CRIADAS Y CRIADOS

SE NECESITAN UN BUEN CRIADO de mano, y un chauffeur, con referencias, sueldo: $30. También necesito un jardinero y un ayudante de criado, $20. Informan Compostela No. 58.

SOLICITO CRIADA DE MANO, DE color, que sea joven y duerma en la colocación. 8 pesos. San Lázaro número 299, segundo piso, entre Soledad y Aramburo. Para tratar: de nueve a dos.

SE SOLICITA UNA JOVEN ESPA- ñola para los quehaceres de una casa, corta familia, que duerma en la colocación. Sueldo, $15. Zayas y Soledad, altos de la fonda.

SE SOLICITA UNA SIRVIENTA PA- ra todos los quehaceres de corta familia. Se requieren referencias. O'Reilly 90, primer piso. Sueldo, 10 pesos y dormir en la colocación.

104 COCINERAS Y COCINEROS

SE SOLICITA UNA COCINERA blanca que sea limpia. La cocina es sencilla. No duerme en la colocación. Sueldo $10. Calzada 43 entre G y H. Vedado.

SOLICITO UNA MUCHACHA PARA cocinar o limpiar sueldo de 10 a 15 pesos. F No. 255 entre 25 y 27. Agencia de Colocaciones F-3459

MATRIMONIO SOLICITA COCINE- ra blanca con experiencia cocina americana y quehaceres de casa. Llamar M-2924, después 11 a.m.

SE SOLICITA UNA ESPAÑOLA MA- yor de 25 años, que sepa cocinar bien y duerma en la casa y tenga recomendaciones; sueldo, $15. 21 No. 3 entre M y N, Vedado. (Que venga después de las 8).

SE OFRECEN

104 COCINERAS Y COCINEROS

SE SOLICITA UNA BUENA COCI nera para corta familia; en la misma una criada de mano que sepa lavar y duerma en la casa. Mayía Rodríguez 82 esquina a San Mariano.

SE SOLICITA UNA PENINSULAR para cocinar y limpiar, para matrimonio americano. Referencias y dormir en la colocación. Después de las diez. Ave. Bélgica, 6, Alturas Almendares.

SOLICITO CRIADA PARA TODO EL trabajo de un matrimonio solo en departamento chico. Tiene que cocinar bien. Dormir fuera. Aguila 157. Departamento 4, altos.

105 MANEJADORAS

SOLICITO MANEJADORA ESPAÑO la, mediana edad, con informes. Santa Catalina 24 esquina a San Lázaro. Telf. X-1459.

SE SOLICITA MANEJADORA PA- ra niño de 8 meses que duerma en la colocación y pueda dar referencias. Sueldo: $8.00. Samá 40. Marianao.

113 OPERARIOS Y APRENDICES

PELUQUERIA «TANIA», SE DESEA peluquero y ayudante. Compostela 42 esquina a Obispo.

114 AGENTES VENDEDORES

SE SOLICITA UN SOCIO PARA NE- gocio en marcha con mil pesos. Se garantiza utilidad mínima de cien pesos mensuales para el mismo. Prado 117, altos. Luis.

SE SOLICITAN AGENTES VENDE- dedores para el interior de la República. Co. Productos Nacionales Felices S.A. Arbol seco No. 44

VENDEDORES. GANE MUCHO DI- nero vendiendo chicles con bolas, abanicos, pitos, calcomanías de animales y frutas en colores. Muestras 5 sellos rojos. Roberto Fernández, apartado 2437.

GANE DINERO FACILMENTE, VEN- diendo artículos para señoras. Diríjase a «La Luna de Oriente», Muralla número 12-A., entre San Ignacio y Cuba, de 5 a 6 p. m.

115 OFICINISTAS

NECESITO UNA MECANOGRAFA, y una dependienta para oficina. También necesito mecanógrafa taquígrafa, o mecanógrafo taquígrafo, sueldo $45; un chauffeur y un criado. $30. Compostela 58 agencia.

116 SOCIOS

NECESITO PERSONA QUE DISPON ga $7.000 para negocio productivo absoluta garantía. Puede prestar su cooperación en administración del negocio. Informes por escrito Departamento Anuncios Clasificados F. Ch.

SE SOLICITA UN SOCIO CON 700 pesos o se vende una buena lechería en $1.500, dejando algo a pagar. Informan San Isidro y Habana barra

117 SOLICITUDES VARIAS

SE SOLICITAN JOVENES DE AM- bos sexos que deseen ganar de 10 a 15 pesos semanales. Informes San Miguel No. 5 Ciudad.

NECESITO

Hombre de 25 a 45 años, práctico en el giro de

EFECTOS SANITARIOS

y materiales para edificaciones, para hacerlo encargado del Departamento Sanitario que estoy organizando. Debe tener completo dominio del giro, conocimiento del mercado, rapidez en cálculos y experiencia en trato al público. Buen porvenir para el hombre que sirva. Diríjase en manuscrito a «Organizador», Departamento de Anuncios Clasificados DIARIO DE LA MARINA.—Habana.

SE SOLICITAN VENDEDORES CON experiencia que conozcan el giro de víveres y hayan trabajado la plaza de la Habana. Informes de 2 a 4 en Infanta 58 entre 27 y Príncipe.

NECESITAMOS SEÑORITAS, SEÑO- ras y caballeros que deseen trabajar a sueldo o comisión, puede ganar hasta $2.00 diarios. Informes Neptuna 269 C entre Infanta y San Francisco.

YOUNG LADIES (3) 18 TO 25, white, refined, with good social connections, free to travel Cuba, West Indies and Latin America for international concern, Liberal compensation, permanent positions. See Miss Mills or Mr. Steele. 9 to 10 A. M. Edif. Metropolitana 331.

SE OFRECEN

118 CRIADAS Y CRIADOS

VEDADO ALQUILO CASA CRECHE- rie y 21 acabada pintar, sala, comedor 3 cuartos y uno azotea, Informes Gervasio 118 casi esquina San Rafael, llaves bajos bodega.

SE DESEA COLOCAR UN CRIADO de mano, sabe hacer coteles y ayudar en la cocina y fregar máquinas y trabajar jardines, tiene buenas referencias. Informan F-6093.

SE DESEA COLOCAR UNA JOVEN del campo para limpiar o para manejar, se puede informan en Aguila No. 116 habitación No. 101, Isabel Rodríguez.

DESEA COLOCARSE UNA ESPA- ñola para cuartos, o comedor, no tiene pretensiones, no le importa ir a los repartos, y tiene referencias. No se coloca menos de $15. Teléfono F-2206.

SE DESEA COLOCAR MUCHACHA joven para criada de mano o manejadora, quiere ganar diez pesos. Llame al F-4669 Vedado.

SE DESEA COLOCAR JOVEN ES- pañol de criado de mano, tiene buenas referencias. Informan: M-7775. preguntar por Vicente Suárez.

SE DESEA COLOCAR UN JOVEN blanco cubano para criado de mano o para la limpieza de la casa, para dependiente fondo. Informes por el teléfono F-6775 y preguntar por Felipe.

SE DESEA COLOCAR UN JOVEN cubano para limpiar por horas o para criado de mano. Informes por el teléfono F-2220 y preguntar por Paco.

SE OFRECE UNA CRIADA DE MA- no también se coloca de manejadora tiene buenas referencias. Informa Herrera, 5a 110 esquina 10, Vedado. F-3019.

SE DESEA COLOCAR UNA MUCHA- cha española de criada de mano o manejadora o para ayudar a los quehaceres de la casa, tiene referencias. Teléfono X-1717.

JOVEN ESPAÑOLA DESEA COLO- carse de criada de manos o cuartos, tiene referencias. Telf. M-4145.

DESEA COLOCARSE UN ESPAÑOL mediana edad de criado de mano, para la limpieza, sabe cumplir, muy formal y buenas referencias. Informan teléfono M-3225.

SE DESEA COLOCAR UNA SEÑORA del campo, de inmejorables referencias, para limpiar y cocinar si es corta familia. Duerme fuera. U-1589.

DESEA COLOCARSE JOVEN ES- pañola de criada o manejadora, entiende de cocina, no importa dormir fuera. Informan U-6509.

DESEA COLOCARSE UN CRIADO de comedor buena conducta y buenas recomendaciones. Informan teléfono F-3005.

SE DESEA COLOCAR UNA JOVEN del país, para limpiar y cuidar niños. Tiene referencias. Salud número 15 entre Marqués González y Santiago.

SE OFRECEN

118 CRIADAS Y CRIADOS

SE DESEA COLOCAR ESPAÑOLA para cocinar y limpieza o criada de mano. Tiene referencias. No se coloca menos de 15 pesos. Telf. A 7972. Campanario y San José.

SE OFRECE ESPAÑOLA PARA MA- nejadora o criada. Lleva tiempo en el país. Tiene referencias. Sin pretensiones. Duerme o no en la colocación. Va a los repartos si pagan viajes. Teléfono F-3262.

SE DESEA COLOCAR UNA MUCHA- cha española para criada de mano o manejadora, práctica en el servicio tiene buenas referencias. Telf U-1266 de 8 a 12 y de 2 a 6.

SE DESEA COLOCAR UNA MUCHA- cha española de criada de mano o cuartos o comedor, acostumbrada al servicio fino. Tiene referencias. Teléfono A-8646.

SE OFRECE UNA MUCHACHA PA- ra limpiar y cocinar o para cocinar. Sabe hacer dulces. Es muy limpia y cumplidora de su obligación. Tiene muy buenas referencias. A-9628.

SE DESEA COLOCAR UNA MUCHA cha española para cuartos o comedor. Informes: teléfono F-3129.

SE DESEA COLOCAR UNA ESPAÑO- la para criada de mano. Tiene referencias de buenas casas. Lleva tiempo en el país. Telf. M-5529.

DESEA COLOCARSE UNA ESPAÑO- la; entiende de todo, para cuartos o manejadora. Tiene buen carácter. No se coloca menos de 15 pesos. A 9108.

SE OFRECE UNA JOVEN BLANCA, del país, con referencias como criada de manos o de cuartos; es formal y presentable. Informan Teléfono FO-1077.

SE DESEA COLOCAR UNA JOVEN española para cuartos o comedor; lleva poco tiempo en el país. Informan al Teléfono I-7233.

SE OFRECE ESPAÑOLA JOVEN PA- ra comedor o cuartos, tiene inmejorables referencias y buena presencia. Vedado o Miramar. $15 en adelante. M-1534.

SE DESEA COLOCAR UNA JOVEN española para criada de manos; sabe servir a la rusa, no le importa ir a los repartos; tiene referencias, con la misma se coloca para cocinera una señora de mediana edad. Teléf. F-6009.

DESEA COLOCARSE BUEN CRIADO de mano, joven peninsular, tiene referencias y sabe de chofer; tiene su título. Llame Teléfono M-4534.

DESEA COLOCARSE UNA JOVEN española para criada de manos o manejadora. Llame al Teléfono I-7724.

DESEA COLOCARSE UNA JOVEN española para criada de mano, no le importa ayudar si hay niños. Tiene referencias. Teléfono F-6228.

DESEA COLOCARSE UNA ESPAÑO- la para criada de man o para cuartos. F-5084.

CRIADO FINO PENINSULAR SE ofrece a casa de familia, práctico en todo servicio fino, plancha ropa de caballero, tiene referencias de familias distinguidas.M-4157.

SE DESEA COLOCAR UNA SEÑORA de color para limpieza por horas y una muchacha joven de color y fina para criada de mano o manejadora, habla un poco el inglés llame al teléfono M-4042.

DESEA COLOCARSE UN JOVEN buen camarero para Hotel o casa Huéspedes o para criado, segundo criado, jardinero, ayudante cocina, fregar máquinas. Inmejorables referencias. Telf. M 1959.

UN JOVEN ESPAÑOL DESEA CO- locarse de criado de mano, para hacer limpieza en oficina, Consultorio médico, o para jardinero, tiene inmejorables referencias. Telf. F-2526.

DESEA COLOCARSE UNA SEÑORA de mediana edad, sabe hablar inglés para limpiar por horas o lavar en la casa. Llame al teléfono F-2055 Lilian.

SE OFRECE UNA JOVEN ALEMA- na, para criada de mano o de cuartos, lava y plancha ropa fina, o para comedor, sirve a la rusa. Tiene buenas referencias y habla perfectamente el castellano. Llame: A-9838.

JOVEN ESPAÑOL (35) CONOCE IN- glés gramatical desea cualquier trabajo. Sin pretensiones. Ofrece garantía. Teléfono M-4671.

119 COCINERAS Y COCINEROS

SE OFRECE MUCHACHA DE CO- lor para cocinera o criada de mano. Sra. Rodríguez I-3552.

SE OFRECE ESPAÑOLA PARA CO- cinera repostera. Tiene referencias. F-3315.

COCINERO ASIATICO MEDIANA edad limpio y obligaciones, se desea colocar en casa particular. Cocina bien a la criolla y española, hace dulces. Escribir a San José 30 altos.

UNA JOVEN DE COLOR PARA CO- cinera repostera desea colocarse o para lavar, tiene buenas referencias. Oquendo 17 entre Concordia y Neptuno.

DESEA COLOCARSE UNA BUENA cocinera, tiene buenas referencias. Informa Herrera 5a 110 esquina a Vedado. F-3079.

SE OFRECE INMEJORABLE COCI- nera repostera de color, otra cria da española fina, sabe coser algo, lavar y planchar, muy bien, ambas con referencias muy buenas M-7122.

DESEA COLOCARSE UNA ESPAÑO- la para cocinar y criada. Tiene recomendaciones de las casas que ha trabajado y duerme o no en la colocación. M-3339.

JOVEN ESPAÑOLA DESEA COLO- carse de cocinera. Es limpia y trabajadora; o los quehaceres de un matrimonio. Tiene referencias. Sueldo: veinte pesos. Telf. F-6277.

SE DESEA COLOCAR UNA JOVEN española, de cocinera; es muy limpia y cumplidora con su deber. Llamen al teléfono M-4846.

SE OFRECE BUENA COCINERA RE- postera, española, joven, buena presencia, muy limpia. Duerme en la colocación o no. Magníficas referencias. M 7730.

SE OFRECE UNA JOVEN PARA matrimonio sólo, cocinar y limpiar, no se coloca menos de $15 ó $20. Teléfono F-2567. Tiene referencias.

SE DESEA COLOCAR DE COCINE- ra, española de mediana edad, casa de poca familia; no le importa salir fuera; tiene referencias. Teléfono FO-3464.

SE DESEA COLOCAR UNA COCINE- ra española, de mediana edad; sabe cumplir con su obligación, tiene referencias y duerme en la colocación. Para informes, Teléfono F-2545.

DESEA COLOCARSE DE CRIADA de mano una muchacha española; sabe bien su obligación y tiene buenas referencias. Informan en Santa Clara, 16 .Teléfono M-4896.

SE COLOCA UNA JOVEN ESPAÑO- la para limpiar y cocinar a corta familia. U-6620.

SE DESEA COLOCAR UNA COCINE- ra repostera española, para cocinar y limpiar con una jovencita para servir la mesa o para lavar y planchar ropa fina; se colocan juntas no menos de 20 pesos. Teléfono A-8060.

SE DESEA COLOCAR UNA BUENA cocinera. Si es para matrimonio solo mejor; no le importa hacer limpieza, duerme fuera, y en la misma una joven criada de mano, duerme en el trabajo y sabe trabajar. Teléf. I-5396.

SE DESEA COLOCAR UNA SEÑORA montañesa, para cocinar y ayuda en otro quehacer, no sale de la Habana, tiene referencias, Informes en San Nicolás 132. Teléfono M-9278.

SE DESEA COLOCAR UNA ESPA- ñola para cocinar y limpiar, a corta familia; sabe cumplir con su obligación. M-2183.

DESEA COLOCARSE JOVEN ESPA- ñola para cocinar, es buena cocinera y repostera, desea casa de moralidad; sueldo, $15 en adelante; no duerme en la colocación. I-6430, de 9 a 12 y de 2 a 6.

SE OFRECEN

119 COCINERAS Y COCINEROS

SE DESEA COLOCAR UNA ESPAÑO- la de mediana edad, es cocinera repostera y tiene muy buenas referencias. Teléfono F-6105.

SE OFRECE BUENA COCINERA española de mediana edad. Cocina a la criolla y a la española, entiende bastante de repostería; sabe hacer plaza, es limpia y cumplidora; tiene buenas referencias. Informan Barcelona No. 5, bajos.

UN COCINERO REPOSTERO JO- ven chino sabe cocinar a la criolla española y a la americana, bien limpio con buenas referencias. Informan Dragones y Manrique, teléfono A-9063.

SE OFRECE BUEN COCINERO ES- pañol cocina criolla, española y francesa repostería y pastelería helados agradable sazón limpio, y económico en su trabajo hombre solo, sale al campo, tiene referencias. Antonio, Rayo y Salud, café M-4503.

SE DESEA COLOCAR UN BUEN cocinero y repostero joven chino en casa particular, sabe cocinar muy bien a la criolla, española y americana, muy limpio y sabe cumplir con su obligación, tiene buenas referencias. Informan M-4503 Escobar 150.

COCINERO REPOSTERO ESPAÑOL 32 años edad, sin pretensiones, desea colocarse en casa particular, sabe hacer toda clase de comidas, dulces y helados y hacer plaza, ha estado cuatro años en casa del Dr. Claudio Mendoza, tres años en casa del Sr. Andrés Pereira. Informan Amistad 120 teléfono A-0515.

UNA COCINERA DE COLOR DESEA colocarse para la cocina solo. Sabe hacer dulces. No duerme en la colocación. Tiene recomendaciones. Llamar teléfono FO-2852.

SE DESEA COLOCAR UNA SEÑORA española por horas, conoce un poco de cocina teléfono F-6136. Tiene referencias.

SE DESEA COLOCAR UNA ESPA- ñola de mediana edad para cocinar y ayudar en algo, siendo poca familia, cocina a la criolla y la española tiene buenas referencias. Informan: Teléfono A-9005.

SE DESEA COLOCAR UN COCI- nero fino, repostero, asiático, en casa particular. Cocina perfectamente a la criolla, española y francesa. Muy limpio y formal. Sabe cumplir con su obligación y tiene buenas referencias: M-4313.

SOLICITO COCINERAS, CRIADAS de manos, manejadoras cubanas y españolas sueldos: $15, $20 y $25. Véame y la colocaré en el acto. 6 y 15. Reparto Almendares, Marianao, FO-1077 o FO-7902.

COCINERO CHINO, COCINA CRIO- lla y española; es repostero, para casa de familia. Vive calle Salud 5, altos, Tiene buenas referencias. A-7602.

120 MANEJADORAS

SE DESEA COLOCAR UN JOVEN serio y formal sin pretensiones en una oficina o en una tienda, sabe mecanografía y las cuatro reglas, perfectamente. Informan por el teléfono M-1125.

SE DESEA COLOCAR UNA MANE- jadora, de color, de mediana edad, y con muy buenas referencias. No tiene inconveniente en salir fuera; entiende de niños chicos. Llamen al A-3811.

SE DESEA COLOCAR UNA JOVEN española para manejadora o criada de manos. Teléfono M-9139.

123 COSTURERAS Y MODISTAS

SE OFRECE JOVEN CUBANA, DEL país, con muy buenas referencias, de modista y hace alguna limpieza; prefiere un matrimonio o corta familia. Informan FO-1077.

125 CHOFERES

DESEA COLOCARSE UN BUEN chauffeur experto en toda clase de máquinas y mecánica, sin pretensiones y con esmeradas referencias de buenas casas. Teléfono M-1959.

CHOFFER ESPAÑOL CON 10 AÑOS de práctica desea colocarse en casa particular sin pretensiones y con buenas referencias en donde trabajó Informan en Genios No. 4 Garage. A-9629.

SE OFRECE UN CHOFER MECANI- co, con 12 años de práctica, cubano, joven y blanco, para casa particular o de comercio. Tiene inmejorables referencias. Informes: Concordia 25, altos. Teléfono M-7153.

113 OPERARIOS Y APRENDICES

SE OFRECE BARNIZADOR A MU- ñeca, a particulares y mueblerías. Ramiro. F-3698.

129 OFICINISTAS

SEÑORITA CUBANA, MECANOGRA- fa taquígrafa en español, amplios conocimientos de inglés y experiencia de oficina desea empleo, preferencia compañía americana «G.G.» M-7730.

TAQUIGRAFA MECANOGRAFA, SIN pretensiones, se ofrece para cualquier trabajo de oficina o privado. Da clases a domicilio. Informa Alonso. F0-7462. 10 a 11 a. m.

SE DESEA COLOCAR UNA SEÑORI ta para Mecanógrafa o Taquígrafa con buenas referencias. X-1894.

SE OFRECE SECRETARIA MAQUI- na pluma redacción, referencias, 3 horas diarias, pocas aspiraciones. Compostela No. 158.

COMPETENTE EMPLEADO GENE- ral de oficina, acepta cualquier puesto con empresa o comisionista. Conoce contabilidad, cálculos, correspondencia y buen inglés. Antiguo empleado de Bancos. Buenas referencias y deseos de trabajar. Avisar a Sánchez. Teléfono A-7805.

CONTADOR EN INGLES Y ESPA- ñol, por horas, cubano; teórico-práctico. Referencias, Escribir a E. Echegoyen, H, No. 120, esq. a 13, Vedado. Teléfono F-3472.

CALCULOS Y CONTABILIDAD POR horas. También pudiera ser fijo. Amplios conocimientos comerciales. Se ofrece por módica remuneración. Informes: Félix Bustelo, Cuba y Muralla. Apartado 12.

DESEA COLOCARSE EXPERTA ME canógrafa Taquígrafa en spañol, sabe bastante en inglés, con mucha práctica, sin pretensiones, o para dependienta o telefonista, biuenas referencias. Teléfono M-1959.

CONTADOR EN INGLES Y ESPA- ñol cubano, teórico y práctico. Referencias ambos idiomas. Escribir a E. Echegoyen H No. 120 esquina a 13, Vedado Telf. 3472.

TENEDOR DE LIBROS Y CORRES- ponsal, activo, con amplia experiencia comercial en contabilidad, ventas, cálculo de facturas de importación y propagandas, ofrece sus servicios por todo el día, medio día o por horas. Cubano, de 38 años, con referencias. Avisar a Sr. Alonso, apartado 2545, Habana.

131 OFERTAS VARIAS

ENFERMERA PRACTICA CUBANA, se ofrece para asistir enfermos nerviosos o para auxiliar en Sanatorio o Clínica. Tiene buenas referencias. Teléfono M-8125.

DESEA COLOCARSE SEÑORA ES- pañola mediana edad, educada, para señora compañía, educar niños, acompañar enfermos o algo análogo, como ama llaves, casa caballero viudo, puede viajar. Teléfono M-1959.

SE OFRECE UN JOVEN PARA FRE gar auto en casa particular a precio convencional, informan F-3719.

EXPERTO EN ANALISIS CLINICOS ofrécese para laboratorio. Escribir a José Ma. Alvarez, San Rafael 8, Hotel Central.

FARMACIA. PRACTICO LARGA EX periencia, buenas referencias, habla inglés. Solicita plaza en casa seria. Teléfono F-3259.

M.E.C.D. 2016

MARZO 24 DE 1937

DIARIO DE LA MARINA

EJEMPLAR: 5 CENTAVOS

MUSSOLINI PROMETE A SUS PARTIDARIOS VENGAR LAS SANCIONES A ITALIA

DESDE WASHINGTON

La ley azucarera en el Congreso

(Especial para el DIARIO DE LA MARINA)

La información pública sobre el nuevo proyecto de ley de cuotas azucareras y de impuesto sobre el azúcar, continúa efectuándose en la Comisión de Agricultura de la Cámara de Representantes. Durante toda la semana, delegados de cada uno de los grandes sectores de producción azucarera bajo bandera norteamericana—remolacheros del Oeste, cañeros de Luisiana y Florida, Hawaii, Puerto Rico y Filipinas—a los cuales hay que agregar los de los refinadores, han desfilado ante la Comisión, exponiendo sus argumentos, en defensa cada cual de sus intereses respectivos. Sólo Cuba, por su condición de país extranjero, no ha podido concurrir a exponer su caso, ni a defender sus intereses. No quiere esto decir, sin embargo, que haya estado indefensa. Cuba, como sector abastecedor de los Estados Unidos, ocupa una posición bien definida en el plan azucarero de la Administración de Roosevelt. El proyecto de ley que se discute es obra de la Administración, la cual, como se sabe, cuenta con una enorme mayoría en el Congreso. Los representantes demócratas que dirigen la información tienen empeño en formarse un criterio exacto respecto a la situación general de cada sector, y en defender el plan del Gobierno, de manera que cuando el proyecto de ley es combatido en cualquiera de sus extremos, interrogan minuciosamente a los testigos, con el propósito de dejar aclarados todos los puntos. En estos interrogatorios, muchos de los ataques contra Cuba quedan desvirtuados frecuentemente.

En la información todavía en curso, como en la que se celebró hace unas cuantas semanas, durante la tramitación del proyecto de ley por el cual se autoriza al presidente Roosevelt para continuar celebrando tratados de reciprocidad, los más fuertes ataques contra Cuba han procedido de la gente de Florida y Luisiana. Los remolacheros de Hawaii y Puerto Rico aspiran, naturalmente, a una cuota más alta, pero en último término no son muy agresivos, porque en rigor la política azucarera de mister Roosevelt los ha favorecido grandemente. Luisiana y Florida, aunque han recibido los mismos beneficios, aspiran a mucho más, sin contar con que los floridanos están mal dispuestos hacia Cuba por las pocas concesiones que el Tratado nos ha hecho en materia de los llamados productos vegetales—tomates, habas limas, berenjenas, quimbombó, etc. En la información ahora en curso, uno de los delegados de Luisiana se presentó armado con diagramas, gráficos, estadísticas, cuadros comparativos y otros materiales, con el propósito de demostrar que Cuba está recibiendo de los Estados Unidos excesivos beneficios, y que es un mal negocio que se nos concedan. Estrechado con preguntas que dejaban mal paradas sus argumentaciones, el delegado, muy irritado y molesto, protestó del interrogatorio y acabó por retirarse casi airadamente.

En el momento en que escribo, a fines de semana, no es posible prever si la ley quedará aprobada para el día primero de abril, como es el deseo de la Administración, ni si el impuesto azucarero será, al fin y al cabo, de 0.75 centavo por libra, como aparece en la recomendación de Roosevelt y el texto del proyecto, o si se reducirá a 0.50 centavo, como era el primer impuesto anulado por el fallo del Tribunal Supremo en 6 de enero del año pasado. En general, los representantes de todos los sectores azucareros que han testificado en la información pública, se han manifestado contrarios al impuesto de 0.75 centavo y favorables al de 0.50 centavo. Mr. Jones, el autor del proyecto, expresó hace algunos días una opinión favorable a un impuesto de 0.50, aunque dijo que seguiría la corriente de sus compañeros de Comisión, favorables al de 0.75. El senador Adams, coautor con Mr. O'Mahoney del proyecto presentado en el Senado, también dijo en un reciente discurso por radio, que en vista de que el impuesto de 0.75 c. infringía el Tratado con Cuba, era posible que se rebajase a 0.50 centavo.

En las cuestiones diplomáticas se guarda aquí usualmente gran reserva. No es posible saber cuál será, en definitiva, la actitud de la Secretaría de Estado, departamento de la Administración ante el cual Cuba, como país extranjero, hace sus reclamaciones o presenta sus argumentos. De todos modos, la impresión de este cronista es que, posiblemente, la ley no podrá quedar lista en los cortos días que faltan para el primero de abril. Respecto del montante del impuesto, bien puede ser de 0.75 o de 0.50 centavo por libra. Como en la vieja zarzuela española, el perro «puede estar rabioso o puede no lo estar». Dentro de pocos, dos o tres semanas, quizás, ya habremos salido de dudas.

Diplomáticus.

Marzo 20 de 1937.

"GAS MOJADO", 87 VECES MAS POTENTE QUE LA DINAMITA, CAUSO LA HORRENDA CATASTROFE DEL COLEGIO DE TEXAS

Las autoridades escolares de aquel centro aparecen comprometidas por haber hecho entronques clandestinos

Por lo menos veinte cadáveres formaban una masa informe que no fué posible separar y hubo que enterrar en montón. Tres alumnos que «se futivaron» para ir al cine, se salvaron

(De nuestro corresponsal)

«Con un espantoso ruido como de mil gigantescos y siniestros truenos que vinieran de las entrañas de la tierra, la explosión hinchó las murallas antes de que cayeran en millones de pedazos, levantó el techo entero en el aire y lo desplomó nuevamente para sepultar los 700 alumnos y profesores que estaban reunidos en el anfiteatro de la Escuela». Así empieza la narración de la terrible catástrofe uno de los varios testigos oculares.

La Escuela Rural de New London, en el inmenso Estado de Tejas, la más rica y grande del mundo, ha sido el sitio de la más grande tragedia escolar de la historia. Cuatrocientos veinticinco alumnos y catorce profesores muertos en medio de espantosos dolores y horriblemente despedazados, diez desaparecidos y ciento setenta y cinco heridos, que según los doctores morirán dentro de poco, es la penosa cuenta de este drama que ha sacudido a la nación y sumido en el dolor a miles de familias. Una de ellas, la de Robert Chambers, perdió 7 hijos en la catástrofe y el padre ha quedado paralizado del dolor.

Poco después de las tres de la tarde del jueves 18 de marzo, los 668 alumnos que componían las clases superiores y sus 32 profesores fueron congregados como de costumbre en el anfiteatro del edificio principal para ser despedidos hasta el día siguiente. A las 3.05 vino la explosión que fué presenciada por muchos de los padres que esperaban en sus automóviles a los niños que acudían a la Escuela desde 30 millas a la redonda. Poco antes, a las 2 p.m., los pequeñuelos de las clases primarias, habían sido enviados a sus casas. De otro modo la tragedia habría costado cientos de vidas más.

Miles de escombros volaron por el aire, algunos rompiendo los vidrios de los automóviles, miembros humanos caían esparcidos y ensangrentaban a los que acudían a dar auxilio. Gritos de dolor, angustia y locura llenaban el ambiente confundido aún por los ruidos de los edificios que caían derruídos.

Automóviles que estaban a menos de 200 metros de la catástrofe fueron sacudidos como hojas de árbol. Los vidrios de todas las casas y edificios a cinco kilómetros de distancia fueron quebrados por la repercusión e irónicamente lo único que quedó en pie cerca de la explosión fué la torre de acero y madera del pozo que enviaba el gas que la produjo.

El grupo de edificios que componían la Escuela Rural de New London estaba situado en terrenos petrolíferos. Tres de los pozos de propiedad de la escuela, estaban en los sitios destinados a patios y canchas de recreo. Debido a esta circunstancia, el Consejo Directivo que regía las finanzas de esta Escuela, acordó aprovechar el «gas seco», así llamado por los expertos, por ser un producto semirefinado del petróleo que sale en forma natural de los pozos. Pero el Consejo creyó que podía ahorrar dinero sustituyendo este gas por el «gas mojado», que es el que sin refinar todavía contiene muchos vapores de gasolina y es sumamente volátil. Este gas es más pesado que el aire y tiende a arrastrarse por el suelo en largas mangas que sólo se distinguen porque al mirar al través de ellas se ve como aire enrarecido por calor. La técnica petrolífera todavía no halla el medio para combatir la existencia de estos gases que cuando estallan son 87 veces más poderosos que la dinamita.

No contentos con haber cambiado de «gas seco» a «gas mojado», los mecánicos del establecimiento, obedeciendo órdenes del Superintendente, W. C. Shaw, cuyo hijo Sam, de 17 años, murió en la tragedia, habían conectado ilegalmente una de las cañerías que repartían el gas a los radiadores del colegio, con una cañería principal sobre tierra de propiedad de la Parade Oil Co. La acopladura fué hecha hace 0 ó 90 días y la válvula de conexión estaba cubierta con tierra para que los cuidadores de la Parade Oil Co. no la vieran. Esta cañería iba a dar al subterráneo del plantel y se había unido a las cañerías que iban a los radiadores en las diferentes salas. El Superintendente Shaw declaró haber ordenado a uno de los mecánicos sellar esta cañería y cree que la operación fué defectuosa, permitiendo por lo tanto que el gas escapara y se acumulara en todos los rincones y partes bajas del subterráneo. Cinco mecánicos que trabajan permanentemente en la Escuela declaran que nunca recibieron tal orden y que sólo saben que Mr. Shaw los ordenó acoplar una cañería a otra principal de propiedad de la Parade Oil Co.

Un experto en explosivos de la Universidad de Tejas, Dr. E. P. Schoch, que conduce la investigación, corrobora las palabras de Mortimer Jones, experto e Inspector de Petróleo del Estado de Tejas, quien al contemplar las ruinas exclamó: «Sólo el gas del petróleo puede haber destruído con una sola explosión este inmenso edificio. Ningún otro explosivo es tan poderoso ni tiene el radio de expansión que lo capacite para despedazar enteramente las murallas y al mismo tiempo levantar el techo en el aire».

Jerome Crane, dueño de una de las empresas funerarias de Overton, pueblo cercano a New London, se expresa en la siguiente forma: «Indescriptible no es la palabra adecuada. En la casa de la Empresa Funeraria de Overton había 75 cuerpos. Por lo menos 20 de ellos nunca serán identificados a no ser que los padres reconozcan pedazos de ropas que todavía permanecen a los cuerpos despedazados. Barton Beatty, mi socio y yo personalmente, extrajimos 17 cuerpos de niños y niñas de 10 a 18 años de edad. Eran los cuerpos humanos más horriblemente descuartizados que haya visto. Con el resto de miembros humanos lo único que pudimos hacer fué juntarlos, y envolverlos en sudarios para que puedan ser enterrados en conjunto por los padres que no han podido reconocer a sus hijos o hijas».

Tal fué el regocijo de George Harvis de encontrar a sus dos nietos sanos y salvos que sufrió un ataque al corazón que lo mató instantáneamente. Charles Hoguet, de 55 años, testigo ocular, murió de la impresión a pesar de que no tenía parientes que pudieran haber sido damnificados en la catástrofe.

Uno de los alumnos, Samuel Weschler, fué empujado por la explosión detrás de una estufa-radiador al costado de la pared, al despertar de la inconciencia del golpe encontró que tenía en sus brazos el cadáver de su amiga Silvia Friedland, alumna de su misma clase.

Muchas son las historias de heroísmo de las profesoras. Una de ellas, Miss Mary Caster, al ver las murallas desplomándose, metió a uno de los niños en el espacio que queda debajo de un escritorio. Cuando la hallaron estaba horriblemente despedazada y el niño, James Garner, sano y salvo.

Tres muchachos que hacían «novillos» o «cimarras» y se fueron a un cine en vez de haber asistido a las clases, dieron a sus padres el primer regocijo que esta falta al deber haya dado en el mundo. Gracias a esto, Elmer Masden, Luther McClure y Truman Honeycut, escaparon a la suerte de sus colegas de clase.

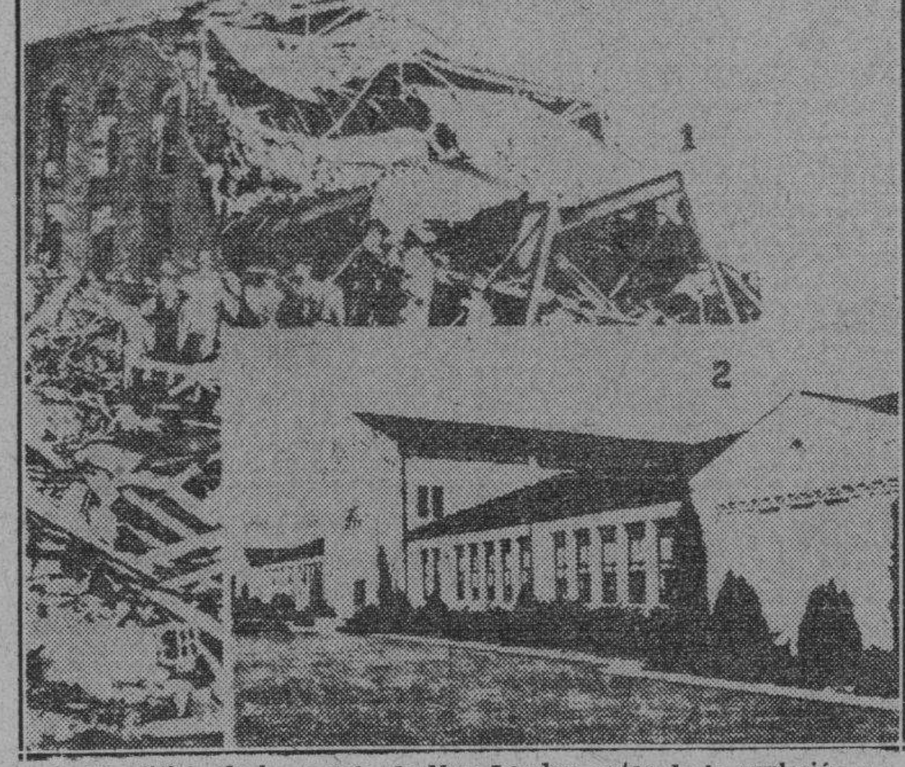

1. El edificio de la escuela de New London antes de la explosión y después (2).

IDENTIFICADO EL CADAVER

LONDRES, marzo 23 (AP).—El doctor Percy Vosper identificó el cadáver arrojado por la resaca sobre la playa, como el de su sobrino, Frank Vosper, que desapareció del trasatlántico «París» el día 6.

Los trabajadores de Detroit se han mostrado agresivos

El trabajo organizado dió el aviso por radio de que va a coger lo que es suyo

DETROIT, marzo 23. (AP).— El trabajo organizado trasmitió esta noche por radio un aviso —respaldado por un gentío inmenso de afiliados y simpatizadores— diciendo que «va a obtener todo lo que es suyo».

Miles de hombres y mujeres se congregaron en la Plaza Cadillac, en el corazón de la parte baja de Detroit, respondiendo a la llamada de Homer Martín, presidente de la U. A. W. A.

El superintendente de la Policía Fred W. Frahm calcula que había unas 60,000 personas, mientras en los centros obreros se aseguraba que pasaban de 250,000.

Con banderas, cantando y dando gritos en ocasiones, pero todo dentro del mayor orden, el pueblo interrumpió el tráfico en un radio de media milla.

Martín, que había dispuesto esta manifestación como protesta contra el cumplimiento por parte de la policía de las órdenes dictadas por los tribunales de justicia contra los obreros que se han incautado de las fábricas, dijo a la muchedumbre:

«La razón y la justicia se instituirán en esta ciudad, en este Estado y en esta nación».

El jefe obrero John L. Lewis y el representante industrial Walter P. Chrysler conferenciaban esta noche para solucionar los conflictos.

Los seis mil obreros que sostienen una huelga hace 16 días en ocho fábricas de la Chrysler y que como resultado de ella 80,000 obreros han quedado sin trabajo, crea uno de los problemas más difíciles planteados al Gobernador Murphy.

En su telegrama a Lewis y Chrysler para que aceptaran su invitación a la conferencia, les comunicaba que espera que el sheriff pida auxilio para cumplir la orden judicial y agrega que el Estado, empleará todos los medios necesarios para hacer valer su autoridad».

Mientras se organizan conferencias entre los magnates de la industria y del trabajo, persisten las huelgas en los Estados Unidos

DETROIT, marzo 23. (AP).— Mientras los titanes de la industria y del trabajo se dirigían desde Washington y New York, respectivamente en dirección a esta ciudad, la paralización que afecta a 10,000 obreros de la Hudson Motor Car Company persiste.

Nuevas acciones legales contra los huelguistas se han iniciado en los tribunales y según se ha podido saber 2,100 de los trabajadores que se habían incautado de 24 establecimentos, fábricas y un astullería en Illinois, Michigan, New York, Kentucky y Connecticut se han visto obligados a abandonarlos por la intervención de la policía contra ellos.

Los jueces dictaron órdenes de expulsión contra los huelguistas de la Champion Shoe Company de Nueva York y la fábrica de Butler Steel Tank en Kansas City.

La expulsión de obreros huelguistas de tres fábricas de Chicago, no produjo manifestaciones de protesta.

Pero continúan otras huelgas en Chicago, entre ellas la de los conductores de automóviles, que comenzó hace diecinueve días.

Joseph Sylvia, presidente de la C. I. O. en Rhode Island predice una nueva campaña en Nueva Inglaterra con el fin de afiliar a los empleados de los establecimientos al por menor.

Las huelgas terminaron para 1 075 obreros de las fábricas de calzado de Everett, Massachusetts, y una compañía metalúrgica en Branford, Connecticut, pero se decretaron otras dos huelgas en una fábrica de calzado en Malden, Massachusetts y en Clinton.

Trescientos obreros ocuparon las fábricas de la Kuehne Furniture Manufacturing Company en Flora, Illinois.

También se han terminado las huelgas de los obreros de la industria del vestido en San Francisco y entre los curtidores de Youngstown, Ohio.

El Gobierno alemán dicta una tregua en su lucha contra los protestantes y éstos declaran que no la aceptan

El General Hermann Goering ha dictado un decreto por el que se obliga a los agricultores de Alemania a producir el máximo para satisfacer las necesidades de la nación

BERLIN, marzo 23. (AP.).—El Gobierno nazi ha declarado esta noche una tregua en su lucha contra los protestantes rebeldes, prefiriendo esto a entablar una pelea contra los protestantes y la Iglesia Católica al mismo tiempo.

Hans Karrl, Ministro de los Asuntos de la Iglesia, publicó un decreto en virtud del cual los gobiernos de la Iglesia Evangélica volverán a constituirse en la forma en que se hallaban antes del 15 de febrero cuando Hitler ordenó las elecciones sinodales y el mantenimiento del statu quo hasta la celebración de dichas elecciones, cuya fecha no se ha fijado todavía.

La tregua ha sido declarada, según un alto funcionario del Ministerio, con el objeto de asegurar la libertad de la fe y de la conciencia, así como la libertad de la elección.

La finalidad es «suspender la querella acerca de la competencia de los actuales organismos de gobierno de la Iglesia.»

Los líderes del Sínodo confesional, que recibieron la noticia de la elección con excepticismo, rechazaron la tregua y dicen que hubieran preferido continuar la lucha que vienen sosteniendo, a fin de acabar con la intervención del Gobierno en los asuntos de la Iglesia.

El decreto de Kerrl, que vió la luz a raíz de la Encíclica del Papa Pío, acusando a Alemania de haber violado el Concordato, se califica por los líderes del Sínodo, como una maniobra para dividir a protestantes y católicos en su lucha por la separación de la Iglesia y el Estado.

Agregaron que la lucha por la independencia religiosa continuará a pesar de la tregua. Todas las medidas disciplinarias se dejan en suspenso por el decreto de hoy, pero los líders del Sínodo dicen que de nada valdrá todo ello si el Gobierno no pone en libertad a los nueve pastores de Luebeck, que fueron arrestados por desobedecer las órdenes de la Iglesia oficial.

Las acusaciones de los nazis contra el uso de la Encíclica del Papa contra las autoridades, han sido rechazadas por un alto dignatario católico, quien dijo que el Sumo Pontífice ha recurrido a ese expediente como último recurso.

Las distintas notas que ha enviado el Vaticano al Gobierno alemán, no han merecido contestación, dijo el representante católico, y el Gobierno nazi se negó a recibir a los obispos católicos para conferenciar sobre los asuntos de la Iglesia antes de que el Papa recurriese a la Encíclica.

En los centros oficiales se lamenta el paso del Papa, diciéndose que el púlpito y la prensa extranjera no son el lugar adecuado para criticar un tratado.

Se obliga a los agricultores alemanes a producir el máximo

BERLIN, marzo 23. (AP.).—Se anunció hoy a los agricultores que los que no presten a Alemania el concurso que necesita con el fin de producir todo lo necesario para sus necesidades, no podrá contar con el apoyo del Gobierno a aquellos que presten su cooperación más decidida.

El general Hermann Wilhelm Goering dictó el anuncio a los jefes agrarios reunidos en Berlín, y después hizo firmes sus declaraciones con un decreto.

Goering y el Gobierno dieron a conocer un vasto programa de ajuste agrario para devolver las tierras, extender el crédito a los agricultores y mejorar la vivienda de los obreros del campo.

El decreto, publicado después del aviso a las agrarios para que produzcan todo lo necesario, faculta a las autoridades para reemplazar a los agricultores que no quieran o que no puedan con otros que sepan la manera de producir.

También faculta a las autoridades para obligar a los propietarios de tierras incultas a escoger entre cultivarlas o entregarlas a quien pueda hacerlo.

El decreto no menciona de manera específica las tierras de la Iglesia, pero se recuerda que la Iglesia figura entre los más importantes terratenientes en Alemania.

El decreto de Goering dispone que al propietario de tierras incultas se le dé la oportunidad de cultivarlas, pero que si se negara podrá ser obligado a arrendarla a cualquiera que quiera hacerlo.

Aspira el Gobierno con este decreto a aumentar la producción agrícola un treinta por ciento.

Para el desarrollo del reajuste agrario el Gobierno ha concedido un crédito de 200.000,000 de marcos este año, que irá aumentando hasta ser de mil millones de marcos en 1940.

«Si algún agricultor se mostrara incapaz, vosotros, mis jefes agrarios, tenéis la autoridad necesaria para designar a alguien que lo instruya», dijo el general Goering.

«El sistema de consejos asesores de la economía debe ampliarse. Todos los agricultores deben llevar una tarjeta estadística de manera que el Gobierno pueda conocer en cualquier tiempo lo que cada uno produce.»

El precio de los fertilizantes será rebajado, los fletes reducidos, según prometió Goering, y se darán facilidades a los que compren maquinaria y construyan casas para obreros.

Poco antes de su discurso, el Gobierno anunció un decreto, autorizando al Ministro de Hacienda para asumir garantías de pago por un total de $348.800,000 a favor de los exportadores. De esta manera el Reich se compromete a pagar a los exportadores en el caso de que no lo hagan los compradores extranjeros.

Mercado de Valores

LONDRES, marzo 23. (The N. Y. Herald Tribune).—Después de cierta flojedad en las primeras horas, debido a temores de más ventas en Bruselas, el mercado de valores aquí se mostró animado en la sesión vespertina habiendo llegado a un fin de ventas extranjeras. Las acciones que más se beneficiaron fueron las de minas y de petróleo.

Entre las industriales, las acciones que recabaron más interés fueron las trasatlánticas

PARIS, marzo 23. (The N. Y. Herald Tribune).—Comparado con la tendencia de ayer la sesión de la Bolsa de hoy presenció una marcada alteración en la mayoría de los grupos, desplegando fuerza la sesión mientras más avanzaba la hora.

La recuperación del mercado fué atribuída a consideraciones técnicas. Las rentas mejoraron de cuarenta a setenta céntimos; los bancos, metales, carbones y productos químicos, recuperaron parte de sus pérdidas previas. Los valores internacionales también recuperaron terreno, especialmente Río Tinto.

NUEVA YORK, marzo 23. (The N. . Herald Tribune).—Los mercados de valores continuaron vibrando hoy de acuerdo con el sesgo de los eventos en los dos campos que estado monopolizando la atención de los inversionistas y hombres de comercio en las últimas semanas, a saber, las huelgas ocupacionistas y la situación monetaria. Un rayo de esperanza se ha vislumbrado en el hecho de que una conferencia ha sido acordada entre el magnate automovilista Chrysler y los líderes del Sindicato obrero por mediación del gobernador Murphy, del Estado. Este factor le impartió mejor tono a los valores.

Las acciones avanzaron un promedio de ochenta y cuatro centésimas de punto y las ganancias individuales llegaron hasta tres puntos.

Cuatro aviadores del Japón perecieron ayer por causa de la niebla

TOKIO, marzo 24, (miércoles). AP.—Los despachos de Hsinking, Manchukuo, informan que cuatro aviadores del ejército japonés resultaron muertos cuando dos aeroplanos, durante una densa niebla, cayeron cerca de Hungchuling, provincia de Kirin.

LA AVIACION COMERCIAL SE HA EXTENDIDO CON EL VUELO HONOLULU-KINGMAN

HONOLULU, marzo 23. AP.—La aviación comercial extendió hoy sus fronteras hacia los mares del Sur y Australia con el vuelo de un Clipper de la Pan América entre esta ciudad y la Isla de Kingman.

El Clipper de la Pan American salió a las 6.21 de la mañana para realizar un vuelo de la noche, 1,067 millas y a las 12.50 de la noche, hora del Pacífico se hallaba a mitad de camino entre los dos sitios citados

En un discurso, el Duce atacó muy duramente a la prensa y al clero inglés por su labor de oposición

Asegurando que el pueblo no olvida y sabe esperar, dijo que Italia había esperado cuarenta años para vengar la derrota de Adowa; «pero hemos vengado ya esa derrota»

(Por John Whitaker)

ROMA, marzo 23. (The N. Y. Herald Tribune.)—Perorando con una furia y energía que no había desplegado desde que ganó la campaña etíope, Benito Mussolini, en un discurso pronunciado hoy aquí, prometió a sus partidarios los camisas negras, que él vengaría las sanciones impuestas contra Italia, tal como vengó la antigua derrota de las tropas italianas en Adowa Etiopía.

Mussolini atacó virulentamente a la prensa y clero ingleses y a todos aquellos que vieron intenciones malévolas en el esfuerzo hecho por él en Libia para conquistarse el apoyo y la simpatía de los millones de musulmanes. Mussolini abrió el fuego diciendo que fué Italia y no Inglaterra quien ganó el «sitio de las sanciones» el pasado año. "Recordad y preparaos", rugió el Duce desde un balcón del Palacio de Venecia a la multitud de camisas negras que llenaban la Plaza y las calles celebrando el décimo octavo aniversario de la fundación de las unidades fascistas destinadas a combatir en las calles, las que al luchar contra el comunismo lograron después conquistar el poder para ellas y para Mussolini.

"Durante nueve meses sufrimos un sitio económico que terminó en una rendición, la de los sitiadores", gritó iracundo el Duce. "Dicen que el pueblo italiano es gente que olvida fácilmente. Eso es una equivocación, una gran equivocación. Es una de las equivocaciones que cometen los observadores extranjeros cuando son superficiales o ignorantes. El pueblo italo tiene muy tenaz memoria y sabe esperar. Esperamos cuarenta años para vengar lo de Adowa, pero ya hemos vengado esa derrota."

Hubo asombro entre la muchedumbre ya que hace sólo pocas semanas se les dijo que el Pacto del Mediterráneo había restaurado las cordiales relaciones anglo-italianas. Después de esperar un momento la señal, los espectadores comenzaron a lanzar gritos contra "los cochinos ingleses» cantando canciones que decían: "Si la guerra estalla, nos tragamos a Inglaterra".

Si las camisas negras quedaron atónitas al oír el discurso del Duce, los diplomáticos aquí se sintieron llenos de temor ante la culminación del súbito regreso del Duce, de Libia.

Hasta ahora no habían tomado en serio su alianza con Alemania, la que esperaban que Mussolini abandonase en un momento propicio, o sus ataques contra "las naciones democráticas pacifistas".

Los diplomáticos se preguntaron hoy si Mussolini deliberadamente estaba tratando de crear un conflicto europeo, o si es un mero estallido de rabia e indignación, sin gran significado.

Indudablemente, Mussolini está sumamente irritado por la manera en que Inglaterra reaccionó ante el viaje triunfal del Duce por Libia. Mussolini no logró impresionar a Inglaterra, con su mano derecha alzada como protector del Islam y la izquierda tendida en señal de paz.

Los informes de aquí indican que la reacción inglesa fué severa y rápida.

Sir Eric Drummon, embajador inglés, visitó casi inmediatamente al Conde Galeazzo Ciano, ministro italo de Relaciones y yerno del Duce y cuando un avión correo llegó a Libia, Mussolini cambió su tono completamente, y después de un poco animado discurso a los musulmanes, abandonó el proyectado vuelo a Gadames, un oasis en el corazón del desierto, y retornó precipitadamente aquí.

Otros le han dado más importancia al desastre de las armas italianas en España. Mussolini ha enviado buen número de voluntarios a España y pensaba que con esas fuerzas podría ayudar a la rendición de Madrid y continuar hasta Barcelona. Sin embargo, estas tropas sufrieron un revés en Guadalajara.

Pero el hecho más significante es que el ejército gobiernista, de veinte mil hombres, ha estado operando por primera vez lejos y demostrando una movilidad que hace posible ahora una ofensiva roja después de nueve meses de guerra civil.

¿Qué puede hacer el fascismo contra una ofensiva roja de esta naturaleza a menos que envíe todo un ejército a España, como hizo en Etiopía? ¿Y cómo puede el fascismo hacer semejante cosa, sin consternar a las "democracias pacifistas" que están aun consternadas ante la conquista de Etiopía? Muchos ven en el discurso de Mussolini el preludio de una intervención abierta en España, basada en una ruptura abierta con Inglaterra.

La conquista de Etiopía, dijo Mussolini, fué un objetivo del fascismo desde el primer día en que sus tropas de choque hicieron guardia en la Plaza del Santo Sepulcro. Los círculos diplomáticos de aquí se preguntan esta noche cuál será ahora el próximo objetivo del fascismo.

Eduardo Windsor sale en busca de más aislamiento

Dejando el Castillo de los Rothschild, cerca de Viena, irá a residir a S. Wolfang

VIENA, marzo 23. (The N. Y. Herald Tribune).—El ex Rey Eduardo VIII ha decidido abandonar el Castillo de Enzesfeld, propiedad del barón Eugenio de Rothschild, cerca de Viena, donde se ha hospedado desde su llegada a Austria después de la abdicación, y se instalará dentro de breves días en Saint Wolfgang, en la región austriaca de los lagos de Salzkammergut. Haciendo los preparativos para su viaje, el duque de Windsor, acompañado de sir Walgord Selby, ministro inglés en Viena, hizo esta tarde una visita de despedida al presidente de Austria, Wilhelm Miklas.

Saint Wolfgang, situado en las orillas del lago del mismo nombre, es un lugar de temporada veraniega, de fama mundial. Windsor lo visitó cuando era príncipe de Gales. Ahora ha alquilado allí una residencia campestre llamada Appesbach.

Windsor piensa pasar en Saint Wolfgang unas cuatro semanas, tiempo que tardará el divorcio de Mrs. Simpson en ser cosa definitiva. Los últimos despachos sobre los planes Simpson-Windsor indican que la boda tendrá lugar en Francia, y no en Viena, como se había creído hasta ahora.

Es probable que Eduardo se traslade a Saint Wolfgang con el propósito de pasar la primavera en la bella región del Salzkammergut, con la cual no se puede comparar Enzesfeld Tal vez también desee mantenerse más alejado del público, mientras hace sus preparativos para casarse. Con los hoteles en el distrito de Salzkammergut aún cerrados, se espera que él encuentre más soledad allí que en Enzesfeld.

NO SE HA TENIDO NOTICIA ALGUNA DE LA DUQUESA Y AVIADORA DESAPARECIDA

LONDRES, marzo 23. AP.—Continúa sintiéndose gran alarma por la desaparición de la anciana Duquesa de Bedford, que hace veinticuatro horas partió para realizar un corto vuelo, según dijo, no teniéndose noticias suyas desde entonces.

Se han hecho exploraciones en un área de 60 millas cuadradas en el Bendord Fenland, sin resultado. Las reales fuerzas aéreas han decidido participar en la búsqueda, a pesar de la nieva.

La duquesa salió a las 3.30 de la tarde de ayer para realizar un vuelo de dos horas sobre unas praderas inundadas.

Un guarda jurado de Monks Woods, cerca de Peternorough, a unas 65 millas de Londres, declaró hoy que había visto un aeroplano que volaba sobre el bosque en momentos en que estaba nevando, y que más tarde desapareció.

Eden tratará en Bélgica respecto a la neutralidad

Los detalles para firmar un nuevo Convenio serán estudiados en Bruselas

LONDRES, marzo 23. (AP.).—En los centros oficiales se indicaba esta noche que el Secretario de Relaciones Exteriores Anthony Eden, irá a Bruselas pronto, con el fin de discutir los detalles de un nuevo convenio de neutralidad que ha sido objeto de conferencias en esta capital con el Rey Jorge.

Las negociaciones no avanzaron hoy, pues el Rey de los belgas pasó el día frío y ventoso de hoy, jugando al golf en el Berkshire Club de Ascot. Por la noche fué huésped de honor en un banquete organizado por antiguos amigos de colegio.

El Rey Leopoldo partirá mañana por la noche para Bruselas, después de una visita de tres días a Inglaterra. Ayer informó a Eden que Bélgica desea garantías para su neutralidad, por parte de acudir en defensa de ninguno de los tres países.

No se ha revelado el resultado de estas entrevistas, pero en los centros oficiales se dice que cualquiera que sea el método que se escoja, los detalles tendrán que discutirse en Bruselas.

Leopoldo celebrará mañana una breve charla con Eden durante su asistencia a la comida que le dan el Rey Jorge y la Reina Isabel en el Palacio de Buckingham.

Hubo fuego en el vapor "San Gil" y en un dique seco

El incendio, declarado en los muelles de Boston, causó treinta mil pesos de daños

BOSTON, marzo 23. (AP.).—Las llamas causaron daños a un dique seco, y a un barco que se hallaba en el mismo, y amenazó a otras embarcaciones antes de que los bomberos lograsen dominar el incendio.

El jefe de bomberos Samuel Pope calcula que los daños recibidos por el dique seco de la Bethlehem Shipbulding Company, y el vapor «San Gil» de la United Fruit, que estaba sufriendo reparaciones suman unos 30,000 dólares.

El petróleo que había derramado el vapor tanque «Halo», que encalló recientemente y que es objeto de reparaciones, alimentó las llamas y provocó densas nubes de humo que dificultaron el trabajo de los bomberos.

Doscientos obreros que estaban pintando el San Gil o realizando otros trabajos a bordo del mismo se deslizaron por las cuerdas huyendo del incendio.

Charles Hardon Cramen de 65 años de edad, que se hallaba en lo alto de una grúa, en el muelle, rompió la ventanilla y solicitó ayuda, así que las llamas hicieron su aparición, siendo salvado por Francis Carbon.

Conceden extraordinaria importancia en Belgrado a la anunciada visita de Ciano, Ministro italo de Relaciones

En el Senado de Yugoeslavia se han pronunciado críticas en contra del Primer Ministro Stoyadinovitch, el cual es acusado por sus deseos de concertar Tratados de Amistad

BELGRADO, marzo 23. (The N. Y. Herald Tribune.)—La inminente visita del Conde Galeazzo Ciano, ministro italiano de Relaciones, cuya llegada se espera aquí el jueves, está siendo aclamada en los círculos oficiales como un evento diplomático de pronunciada importancia. Desde hace tiempo ha circulado la noticia aquí de que el yerno de Mussolini conferenciará con los líderes yugoslavos, pero hasta hoy se ha carecido de confirmación oficial.

En los últimos meses las relaciones entre Italia y Yugoslavia han mejorado, pero quedan aún pendientes de liquidación cierto número de problemas. Entre estas cuestiones se encuentran la minoría italiana en Dalmacia, y la minoría yugoslavia en las regiones fronterizas al noroeste de Italia, la emigración de croatos a Italia y su organización revolucionaria la "Ustasha", la cuestión de Albania y ciertas diferencias entre Italia y Yugoslavia sobre el comercio y la navegación en el Mar Adriático.

Los círculos oficiales aquí esperan que antes que termine el mes se firmará un Tratado permanente en Roca que reemplazará el Pacto Provisional firmado después de la cancelación de las sanciones de Yugoslavia contra Italia.

Los deseos de Italia de establecer relaciones más amistosas con Yugoslavia son evidentes por la llegada de diez periodistas italianos a Belgrado para informar acerca de la visita del Conde Ciano Fin.

Críticas a la política del Primer Ministro

BELGRADO, Yugoslavia, marzo 23. (The N. Y. Herald Tribune.)—La política exterior del Premier Milán Stoyadinovitch fué duramente criticada ayer en pleno senado yugoslavo, después que el Premier repitió sus declaraciones hechas la pasada semana ante la Cámara de Diputados. Se dijo que Yugoslavia debería ponerse al lado de Inglaterra y Francia, consideradas como líderes de un movimiento liberal para los países más pequeños y opuestas a la concentración de todo el poder en manos de una o dos grandes potencias.

Los oradores senatoriales dijeron que por el contrario el Premier debido a sus esfuerzos para hacer amistades con todo el mundo, había relajado el lazo de unión de las naciones de la Pequeña Entente y creado la desconfianza en Francia.

Otros senadores se quejaron de que Stoyadinovitch había evadido mencionar la cuestión de los Hapsburgos y se le pidió que declarase concretamente que Yugoslavia nunca toleraría la restauración de la antigua casa real austro-húngara.

Todos los oradores demandaron que Yugoslavia reconozca a la Unión Soviética.

El Premier replicó diciendo que Yugoslavia nunca firmaría ningún acuerdo con Hungría sin previo consentimiento de Checoslovaquia y Rumanía, y declaró que la solidaridad existente entre las naciones de la Pequeña Entente sería demostrada por la visita del Presidente de Checoslovaquia, Eduardo Benes, a Belgrado, el próximo mes de abril. El Premier yugoslavo insistió en que el gobierno soviético no podría ser reconocido mientras continuase la agitación comunista en Yugoslavia.

ACTUALIDAD INTERNACIONAL

Si fuésemos a tomar en cuenta con espíritu alarmista—o buscando sensacionalismo—las informaciones sobre el nuevo aspecto de la situación española, que es peligrosamente grave, se incurriría en considerar inminente la guerra en Europa. Las declaraciones hechas por Dino Grandi ante la Comisión de Neutralidad, la colocan en un plano difícil de atolladero. Pero, de cualquier manera, no se quebranta la continuidad de las pláticas ni se rompe el hilo de las deliberaciones; además, se ha dado a los pronunciamientos del embajador italiano, en lo que dice que «de España no saldrá ni un solo voluntario italiano mientras no termine la guerra civil española» el carácter de expresión de una opinión personal, no de manifestación **ex-cáthedra.** El margen de negociación y maniobra que aún queda es muy extenso, a despecho del tono de la prensa británica en sus comentarios sobre los acontecimientos del frente español; la opinión pública ha sido agitada considerablemente, con un solo fin: trocar el debate de la guerra civil española en una polémica, no entre dos facciones peninsulares, sino entre España e Italia. La intriga, en estas condiciones, tiene que producir inquietud en Italia, donde se sabe claramente que en la Foreign Office no se olvida el problema del Nilo y donde, en cierto modo, las relaciones anglo-italianas siguen dependiendo de una manera esencial de la cuestión etíope, que, para el Chigi, es ya un problema cerrado, por la conquista militar de Abisinia.

Cuando se inició la ofensiva sobre Guadalajara se buscó antes que nada hacer depender de ella todo un problema de prestigio; hubo, por supuesto, exageración de la propaganda; pero, sea como fuere, se consignó que la mayor parte de las tropas que operaban en el sector de Brihuega eran italianas; las actividades del embajador español en Londres, Azcárate, se redujeron durante todo el movimiento, del 8 al 20, en el frente de Guadalajara, a exponer la presencia de los contingentes italianos en la línea del Tajuña; esto motivó interpelaciones en la Cámara de los Comunes, con respuestas evasivas de Lord Cranborne, primero, de que había voluntarios de todas las nacionalidades en España y, más tarde de Eden mismo, enunciando que sí había voluntarios italianos, pero no en el número tan considerable que se había dicho». Parecía que las operaciones militares se sintonizaban con las interpelaciones parlamentarias y que la retirada de los contingentes de Miaja era producida por el empuje de los veteranos que con Acchille Staracce a la cabeza habían entrado, con una brigada motorizada, en Gondar, la capital tradicional de Etiopía.

La cuestión de prestigio estaba latente; el avance se ejecutaría a paso de tromba, con los mecanismos motorizados; a la sazón, la prensa militar británica discurría precisamente sobre la necesidad de la motorización de la infantería, sacando argumentos de la campaña sobre Málaga, cuyo resultado principal había sido para los técnicos militares ingleses el hecho de que una brigada motorizada terrestre se posesionara, sin combate naval, de un arsenal marítimo. La victoria en Guadalajara habría sido, con la propaganda que se había hecho, un triunfo italiano; pero el que la ofensiva fuese contenida, un golpe al prestigio del fascismo. Anunciados los hechos así, habría sido baldío que alguien considerase que tales hechos no producirían una reacción, del grado [illegible]dente que se ha formado, en Roma. Por añadidura, alguien anunció que los acontecimientos de Guadalajara habían precipitado el regreso del Duce a Roma, cuando, en verdad, desde hacía más de una semana, cuando Mussolini apenas había llegado a Derna, la agencia Havas anunciaba que Mussolini estaría de vuelta en la capital el día 22, como cualquiera puede comprobar examinando la colección del DIARIO DE LA MARINA.

Encima de todo esto se alega, además, que la salida de Grandi en la Comisión de No Intervención es lo que habrá de paralizar las deliberaciones respecto de los voluntarios, cuando la verdad es que esas pláticas harían crisis en cuanto se plantease el debate sobre la participación de las tropas cherifianas en la contienda; las discusiones de Londres, pues, no tienen más valor que el transitorio de una cuestión que se quiere ir demorando, por todos los incidentes accesorios, en que cada uno pone valores de su psicología; unos, el vivir peligroso grato a Zarathustra y otros, la capacidad intrigadora, mientras España se desangra.—(J. L. M.)

Ordena el Japón a China la retirada de sus fuerzas del Norte a causa del aumento de fricción entre las tropas

Inglaterra y Estados Unidos acordaron con el Japón el modo de convertir los censos de sus nacionales en ese país en arrendamientos ordinarios. La exclusión asiática de EE. UU.

SHANGHAI, marzo 23. (The N. Y. Herald Tribune). Alegando que existe nuevamente «fricción» entre el fuerte Ejército chino vigésimonono y las autoridades japonesas en las provincias de Hopei y Chahar, la Embajada japonesa demandó esta noche la retirada de las tropas chinas del norte de China, según informes japoneses recibidos aquí de Peipin.

El Embajador presentó tres demandas al Alcalde de Peipin, Chin Teh Chun Chun, en relación con los supuestos ataques y la humillante inspección de viajeros japoneses en el norte de China por los gendarmes pertenecientes al Ejército vigésimonono. Las demandas fueron siguientes: Primera, el castigo de los gendarmes responsables de los incidentes; Segunda, una satisfacción oficial y, Tercera, una garantía de que incidentes similares no ocurrirán en el futuro.

Inglaterra y Estados Unidos suscribirán notas con el Japón

TOKIO, marzo 23. (AP).—En los centros informados se decía hoy que los embajadores de los Estados Unidos y la Gran Bretaña firmarán notas el 25 de este mes con el Ministro de Estado, Naotake Sato, aboliendo los arrendamientos perpetuos de tierra que tienen los nacionales americanos e ingleses en el Japón.

Estas notas convertirán dichos arriendos perpetuos en arriendos ordinarios, sujetos al pago de los impuestos y demás medidas administrativas.

Acuerdos análogos se han firmado con el Japón por los gobiernos de Italia, Francia, Bélgica, Dinamarca y Portugal.

El Ministro de Estado japonés espera arreglar amistosamente con los Estados Unidos el problema de la exclusión asiática

TOKIO, marzo 23. (AP).—El Ministro de Estado, Naotake Sato, dijo hoy en la Cámara de Representantes que el Japón hará toda clase de esfuerzos para el arreglo amistoso de los problemas que se han derivado de la ley de exclusión asiática de los Estados Unidos.

Contestando a las interpelaciones que se hicieron al Gobierno relativas a que la ley es un acto de discriminación racial, Sato dijo que, según sus noticias, hay una opinión favorable para un arreglo.

El Presidente Alessandri, de Chile, ha constituído ayer un nuevo Gabinete

SANTIAGO DE CHILE, marzo 23. AP.—El Presidente Alessandri firmó hoy un Decreto designan el siguiente gabinete:

Ministro del Interior: Matías Silva, liberal.

Ministro de Estado: José Ramón Gutiérrez, conservador.

Ministro de Hacienda: Francisco Garces Gana, liberal.

Ministro de Educación: Guillermo Correa Funezalida, liberal.

Ministro de Fomento: Luis Alamos Barros, radical.

Ministro de Agricultura: Fernando Moller, radical.

Ministro de Tierras y Colonización: Alberto Cabero, radical.

Ministro de Justicia: Alejandro Serani, demócrata.

Ministro de Salubridad: Dr. Eduardo Cruz Coke, conservador.

Ministro del Trabajo: Bernardo Leighton, conservador.

Ministro de Defensa: Emilio Codesido, liberal.

M.E.C.D. 2016

SUPLEMENTO DIARIO EN ROTOGRABADO

DIARIO DE LA MARINA

ACTUALIDAD NACIONAL E INTERNACIONAL

LA HABANA, MIERCOLES, 24 DE MARZO DE 1937

LA ESPANTOSA catástrofe de la escuela de New London (Texas), no se ha agotado aún para la actualidad. Nuevas fotos nos informan extensamente de la magnitud de la hecatombe; y ninguna de las publicadas hasta ahora (véase nuestra edición de ayer) recoge de manera tan patética el panorama de la escuela consolidada después de la explosión, como esta vista aérea, en cuyo centro, como un poco de ceniza en medio de un salón, se ven en dos montoncitos, los restos del bello edificio donde recibían instrucción más de 500 niños, de los cuales han perecido unos 500 (Foto Wide)

UN AUTO, estacionado cerca de la escuela consolidada, de New London, quedó como muestra la foto. El estado de la máquina nos da una dramática idea de la fuerza de la explosión. Sobre el coche cayó un fragmento de concreto de una pared (en el que tiene puesta la mano el señor que sale del coche) (F. W.)

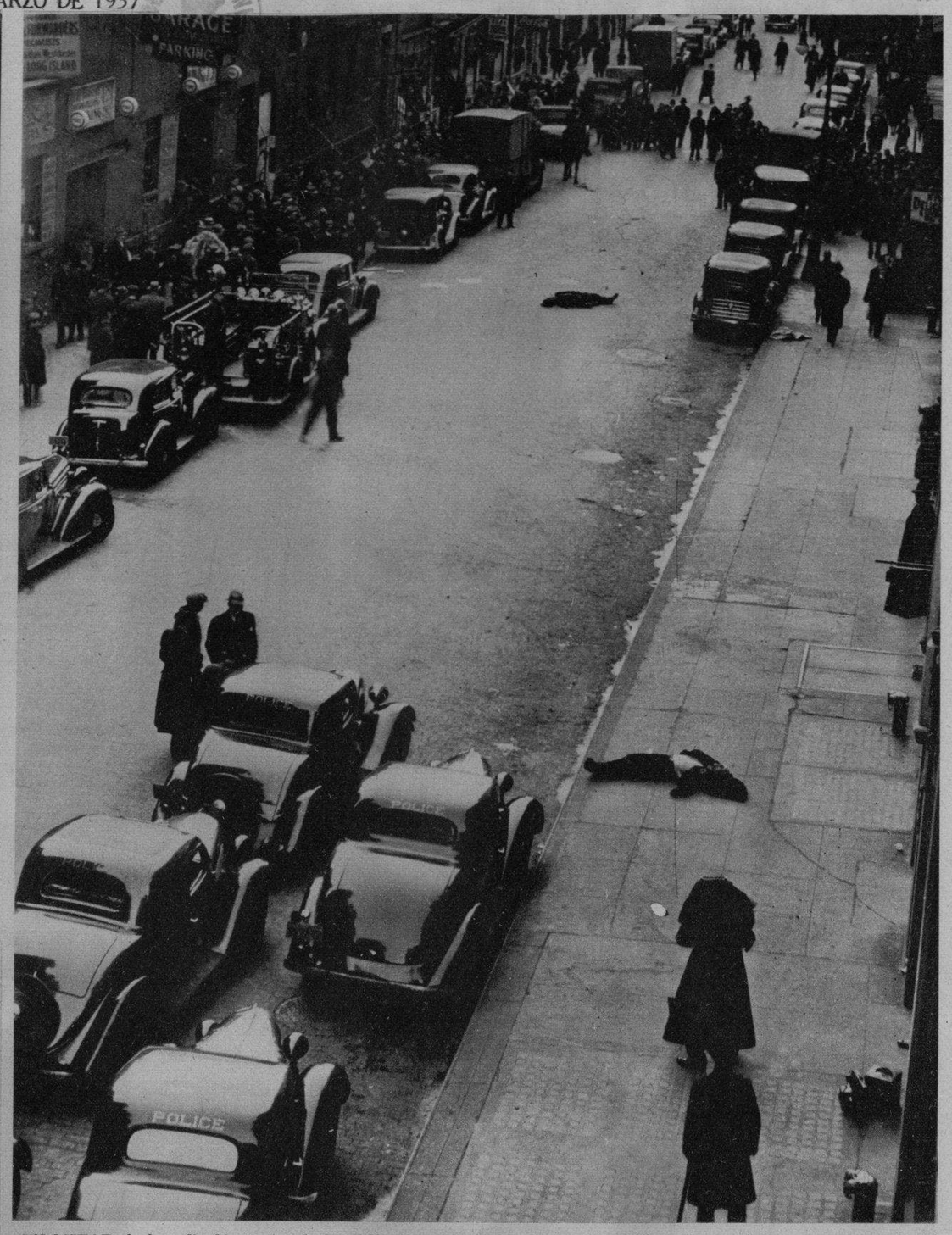

EN MITAD de la calle 29, Oeste, de New York, aparecen los cuerpos de José Epstein (al fondo) y Julio Richman, jefes de una banda de malhechores que habían robado pieles por valor de 30.000 dólares y fueron abatidos por la policía. Cuatro miembros más de la temible banda cayeron en la redada. La policía ha declarado que estos sujetos tenían ya una larga historia de robos. Entre ellos, los perpetrados en la casa de la gitana Rose Lee y otras personas acomodadas, donde se apropiaron de joyas y otros objetos de valor, sin haber caído en manos de la policía. En la otra foto: El Fiscal del Distrito, Saul Price (izquierda) y L. McManus (derecha), hablando con cuatro de los seis bandidos, arrestados en el terreno donde cayeron José Epstein y Julio Richman
(Fotos Wide World)

HACIENDOLE objeto de un cariñoso recibimiento, ayer se congregaron en los muelles numerosos amigos y admiradores del ilustre poeta, escritor y político centroamericano Sr. Santiago Argüello (en el centro, con el abrigo al brazo), llegado a bordo del "Cuba". Con el ilustre viajero aparece el poeta Hilarión Cabrisas y un grupo de damas (Foto D. M.)

RAFAEL Posso, Presidente de la Federación Náutica de Cuba, deseándole un buen éxito a Alfonso Gómez Mena que, con su espléndido yate "Golacamm" va a tomar parte en la gran Regata Internacional Saint Petersburgh-Habana (Foto D. M.)

A BORDO del "Golacamm". En la tarde del sábado pasado salió rumbo a Saint Petersburg el yate cubano "Golacamm" que va a tomar parte en la regata internacional Saint Petersburg-Habana. En la cubierta aparecen su propietario Alfonso Gómez Mena; Rafael Posso, Presidente de la Federación Náutica de Cuba; Pedro Silva, yatista y optometrista; E. Wheary; Adolfo M. Arenas y el patrón Juan Terraza (F. M.)

M.E.C.D. 2016

AGUSTIN PARLA y Domingo Rosillo, héroes de la Aviación Nacional.—Por iniativas del senador Dr. Pedro Cué, el Senado de la República acordó por unanimidad premiar a los precursores de la Aviación Cubana. Este acto de justicia se ha visto con agrado por la opinión pública (F. M.)

EL JOVEN abogado y brillante periodista español, Dr. Gerardo Alvarez Gallego, que alcanzó los dos premios del Concurso Literario con motivo del Centenario de Rosalía Castro, con dos trabajos acerca de distintos aspectos de la personalidad del poeta gallego. Al conocerse su nombre en el Teatro Nacional y, sobre todo, después de la lectura de algunos bellísimos trozos del trabajo laureado en primer lugar y de las palabras que dirigió al público, éste, puesto en pie, tributó al Dr. Alvarez Gallego una gran ovación (F. D. M.)

EL CABO de la Policía Nacional—Sección de Cienfuegos—Serafín Martí Torres, dándole lectura al escrito que aparece en la inscripción del retrato colocado en el Club de la Policía de la Feria del Sur, en memoria del vigilante Fernando Deus Balmoris, que cayó luchando contra una partida de bandoleros (F M)

LLEGARON anteayer, en el avión de la Pan American, procedentes de Miami—en viaje de luna de miel—Mr. y Mrs. Lloyd Hilton Smith, que les fueron dispensadas las cortesías del puerto y después se trasladaron al Country Club, donde pasarán una corta temporada (Foto D. M.)

POR EL VAPOR de Miami llegó a esta ciudad, acompañado de su distinguida esposa Mr. F. W. Borton, Presidente de la conocida estación de radio W. Q. A. M., de la Miami Broadcasting Ing. Co. Mr. Borton hace una gran campaña en favor de Cuba. (Foto D. M.)

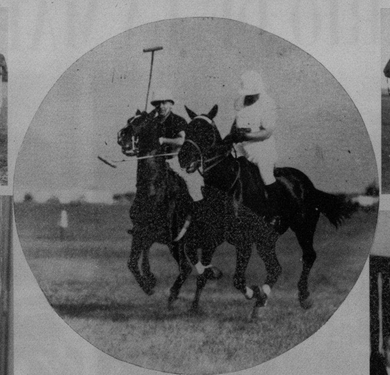

CERCA DEL Hotel Almendares, se está acondicionando el campo para iniciar una temporada de Polo, que ha despertado gran interés entre los aficionados al aristocrático deporte. Ya han sido seleccionados dos equipos de caballos, que efectuarán algunos encuentros iniciales, absolutamente gratis. Uno de ellos jugará el sábado. Lo dirigirá el capitán Larrubia; y su oponente es el que dirigirá el señor Edward F. O'Connor, sirviendo de árbitro el señor Salmón. Nuestras tres fotos recogen distintos aspectos del entrenamiento, iniciado ya (Fotos D. M.)

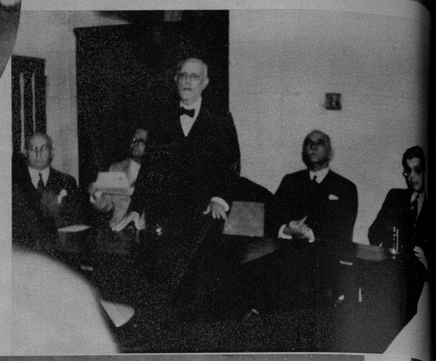

EN EL INSTITUTO de Reformas Sociales, pronunció una brillante conferencia el Dr. Raúl Maestri, sobre la personalidad del insigne cubano Francisco de Arango y Parreño y la trascendencia de su obra. La foto muestra un aspecto de la presidencia del acto (F. M.)

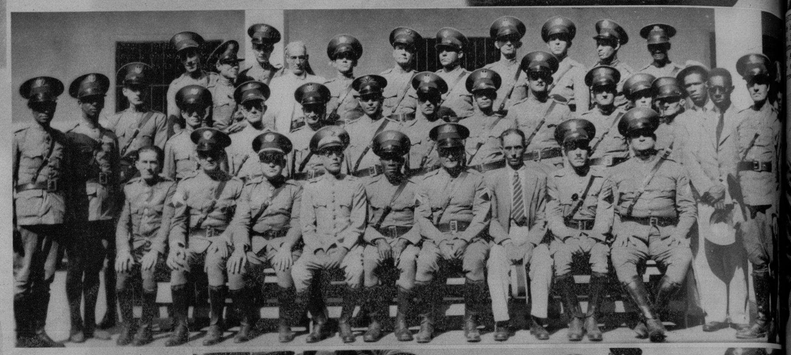

ACTO de la colocación de una cruz de mármol en la tumba del vigilante Fernando Deus Balmoris en el Cementerio "Tomás Acea", de Cienfuegos, para recordar a un cumplidor de su deber escribiendo una página gloriosa en Cienfuegos (F. D.)

SECCION de la Policía Nacional de Cienfuegos que rindió un homenaje de recuerdo al vigilante Fernando Deus Balmoris, que cayó luchando con una pandilla de bandoleros en la Finca "La Esperanza". Al centro, aparecen los supervivientes de ese encuentro, cabo Julio González y vigilantes Ramón González y Eduardo Ferrer (Foto D. M.)

SEAGRAMS, una de las más antiguas y conocidas marcas de whiskies, ha llegado a nuestro mercado. Aquí vemos una artística vidriera de exhibición en uno de los más céntricos almacenes de la Capital

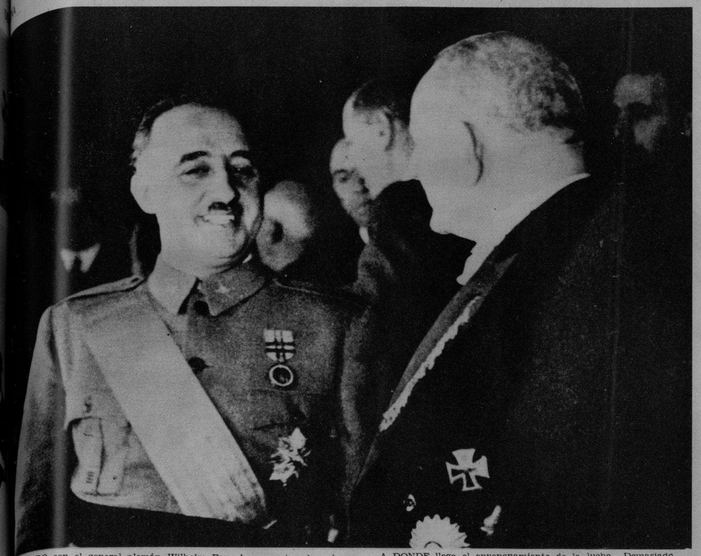

TRATADO con el general alemán Wilhelm Faupel, momentos después de presentación de sus cartas credenciales, se ve aquí al general Franco del Estado Español. El general Faupel leyó un discurso extremadamente amistoso, al presentar sus cartas credenciales, como Embajador Alemania, que fué contestado por el generalísimo Español. Días antes este importante acto celebrado en Salamanca, había hecho idéntica presentación de credenciales el Embajador de Italia ante el Gobierno Nacional, Roberto Cantapulo (Foto Wide)

EN EL SUR de España, estos soldados nacionales avanzan hacia Pozoblanco. Perfectamente equipados y con excelente material, estos artilleros transportan sus máquinas de guerra sobre las clásicas mulillas utilizadas desde antiguo por el cuerpo de montaña del Ejército Español (F. Wide)

EL GENERAL Owen O'Duffy, leader de los fascistas irlandeses—que manda actualmente 1.400 voluntarios paridarios del general Franco—, tomó parte en la celebración del día de San Patricio, en Cáceres (España), el pasado 17 de marzo. Los soldados de O'Duffy llevan ya cinco meses en España, cubriendo un frente llamado el "Irish Christian Front". El general irlandés aparece en la Catedral de Cáceres, durante la celebración aludida (Foto Wide)

A DONDE llega el envenenamiento de la lucha.—Demasiado niño para comprender lo que le quiere enseñar su hermanita, este jovencito de Madrid mueve la mano y por último cierra el puño de la manera que se le indica, sin entender, desde luego una y otro, lo que ello significa, pero retratando a maravilla el estado espiritual a que se ha llegado en el campo de los rojos (Foto Wide)

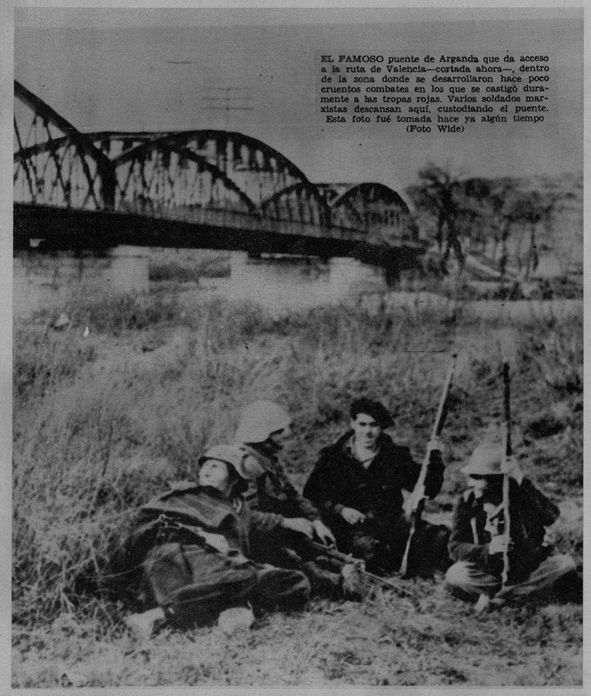

EL FAMOSO puente de Arganda que da acceso a la ruta de Valencia—cortada ahora—, dentro de la zona donde se desarrollaron hace pocos cruentos combates en los que se castigó duramente a las tropas rojas. Varios soldados marxistas descansan aquí, custodiando el puente. Esta foto fué tomada hace ya algún tiempo (Foto Wide)

LA CIUDAD Universitaria ... escenario nueva... de cruentos combates en los que, como de ... han llevado la ... a los rojos de Madrid. ... inscritos minuciosamente ... hallan en la foto ... edificios, famosos ... lugares de lucha; ... el centro, una trinchera ... partía la que fuera ... ciudad en dos, ... donde salieron los ... en la ofensiva ... centro de Madrid, ... Nuestra foto es ... detallada de cuantas ... publicado hasta ... Los puntitos blancos, son las casas ... Villa y Corte (Foto Amer)

M.E.C.D. 2016

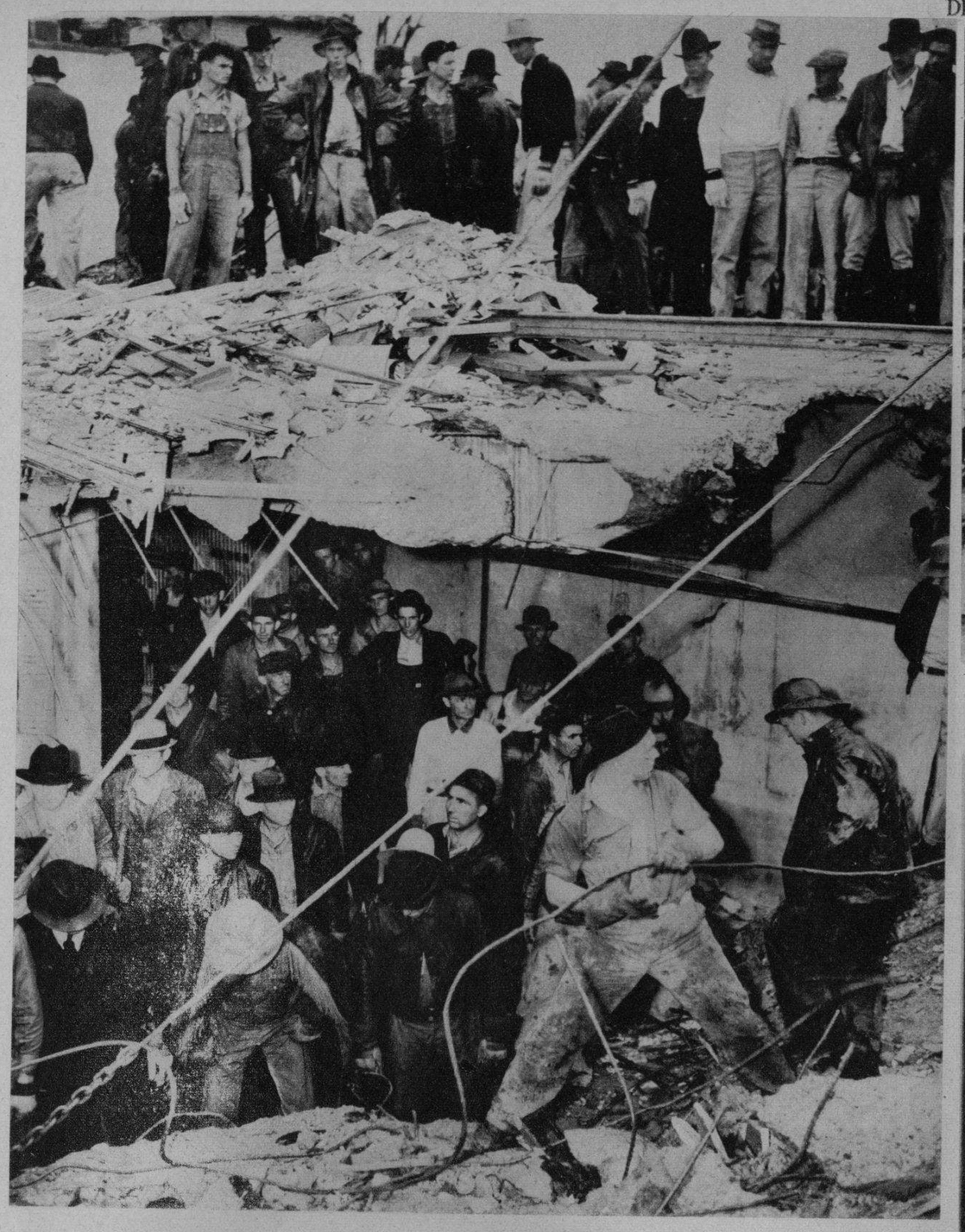

NOTAS CURIOSAS, pero trágicas, son las que recogen estas dos fotos, relacionadas con la explosión de la Consolidated School, de New London (Texas). En una, los obreros de los campos petroleros, retratados en medio de las ruinas de lo que fuera hall de estudio de los alumnos, sobre cuyo piso (en la parte superior) aún se ven fragmentos de libros, pedazos de decorado de las paredes, etc. Estos obreros han luchado durante varios días en el rescate de las víctimas. En la otra foto: Una afortunada niña—que forma parte del pequeño número milagrosamente salvado del desastre—examina los libros, deshojados, revueltos y rotos, que se salvaron. La nota tiene la tierna sugestión de un milagro en que se mezclan la ingenua belleza de la niña con la escena, digna en verdad del pincel (Fotos Wide World)

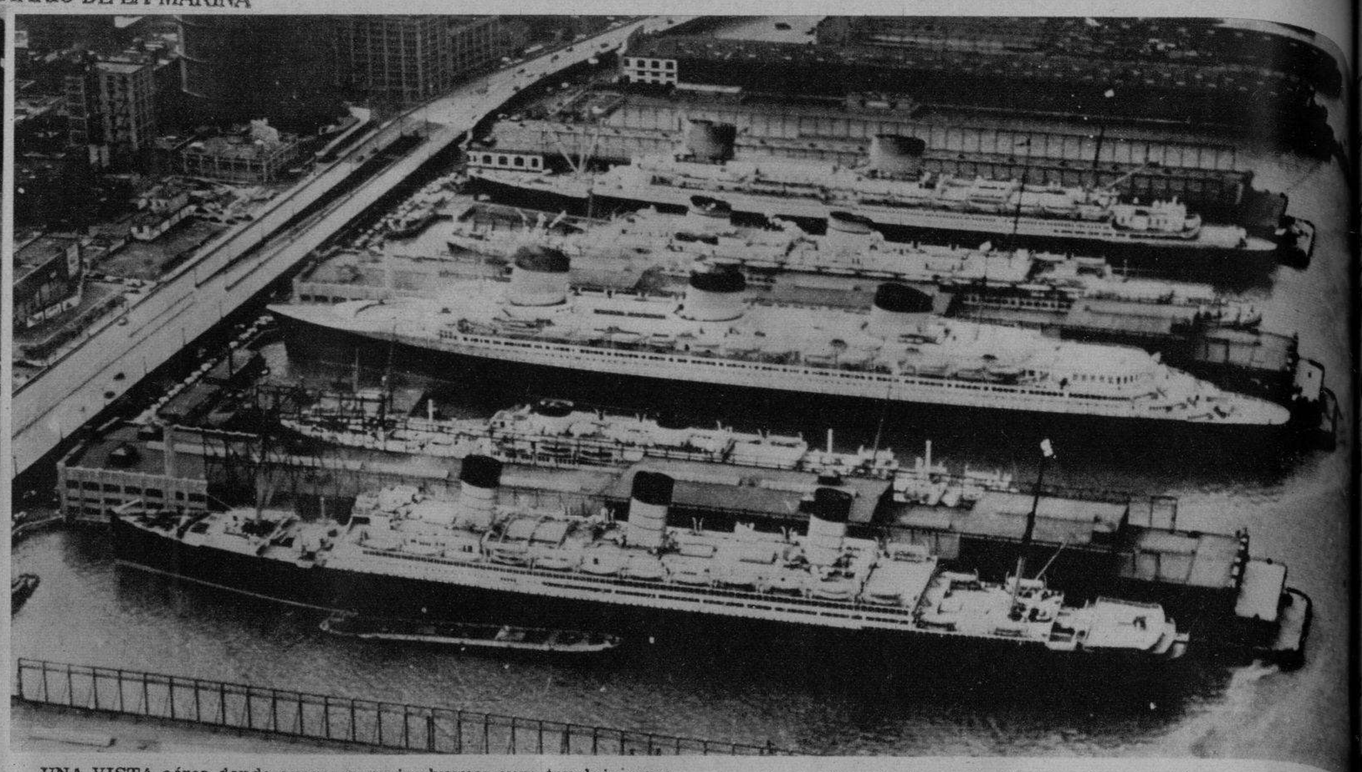

UNA VISTA aérea donde aparecen varios buques cuyo tonelaje suma aproximadamente el medio millón, en los muelles de New York, antes de la salida del gran trasatlántico "Normandie" (el del medio), que acaba de batir nuevamente el record de velocidad, conquistando la Cinta Azul. Partiendo del primer término, están el "Berengaria" (52.101 toneladas); el "Georgic" (con 27.757); el "Normandie" (con 82.799); el "Rex", (con 50.062) y el "Europa" (con 49.746). (Foto Wide World)

EL SECRETARIO de Educación, su esposa y un grupo de autoridades escolares de Güines, a donde fueron con motivo del centenario de la muerte de don Francisco Arango y Parreño. En la otra foto: Un detalle del ponche que se ofreció al Secretario en aquella localidad (Fotos D. M.)

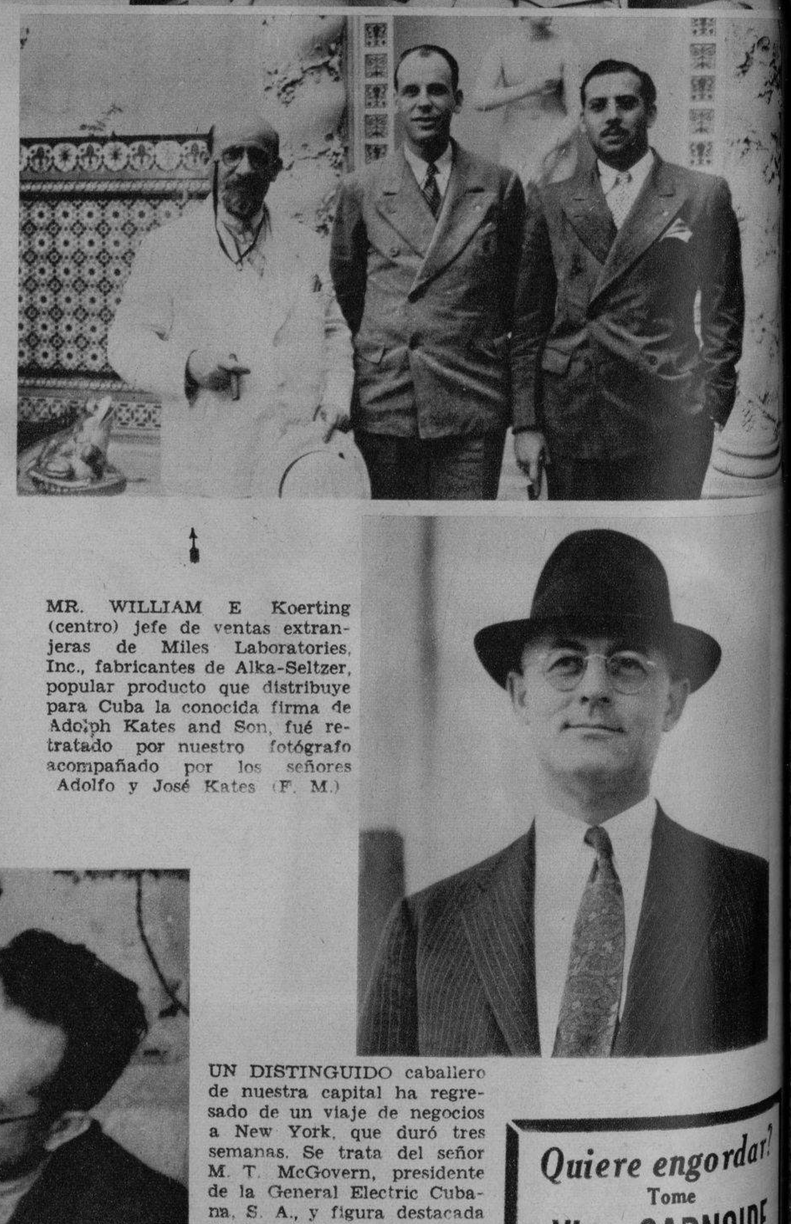

MR. WILLIAM E Koerting (centro) jefe de ventas extranjeras de Miles Laboratories, Inc., fabricantes de Alka-Seltzer, popular producto que distribuye para Cuba la conocida firma de Adolph Kates and Son, fué retratado por nuestro fotógrafo acompañado por los señores Adolfo y José Kates (F. M.)

MISS ELAINE Hurt, Reina del Cactus de Arizona, que fué electa por votación poular en el Condado de Cochise, de aquel Estado (Foto Wide)

UN DISTINGUIDO caballero de nuestra capital ha regresado de un viaje de negocios a New York, que duró tres semanas. Se trata del señor M. T. McGovern, presidente de la General Electric Cubana, S. A., y figura destacada de la colonia americana en Cuba. Mr. McGovern es también un incansable propulsor de las actividades en obras filantrópicas (F. M.)

LA FAMOSA escritora norteamericana Eleanor Early, autora de varios libros de viajes muy poulares en los Estados Unidos, está escribiendo uno sobre Cuba y varias ciudades de las Antillas. Durante su visita al DIARIO fué entrevistada por nuestro compañero Maribona (Foto D. M.)

TELA INGLESA
Petronio Sobrinos de Mazábal
Importadores de PAÑOS
Máxima Elegancia
Pídala a su SASTRE
Muralla 70

Quiere engordar?
Tome
Vino CARNOIDE
que es el mejor y más poderoso reconstituyente de la época.
Cuantos enfermos delicados no han podido ENGORDAR con inyecciones y otros tratamientos, lograron aumentar su peso rápidamente empleando el
Vino CARNOIDE
CARNOIDE es el mejor reconstituyente para niños, mujeres y ancianos.

M.E.C.D. 2016