1ª SECCION

SERVICIO DE ASSOCIATED PRESS
Esta queda autorizada para usar nuestro servicio y noticias de información.
HILO DIRECTO CON NUEVA YORK

# DIARIO DE LA MARINA

El DIARIO DE LA MARINA es el periódico más antiguo de Cuba. Fué fundado en el año mil ochocientos treinta y dos.
SERVICIOS ESPECIALES DE ESPAÑA

1ª SECCION

AÑO CV.—NUM. 56 | ACOGIDO A LA FRANQUICIA POSTAL | LA HABANA, SABADO, 6 DE MARZO DE 1937.—SANTOS OLEGARIO, VICTORIANO Y MARCIANO | TIEMPO PARA HOY: PROBABLEMENTE BUENO | PRECIO: 5 CENTAVOS

# INFILTRANSE LAS TROPAS NACIONALISTAS POR LA CARRETERA VALENCIA-BARCELONA

(COLUMNA CINCO)

## Vuelan veinte aviones sobre la Capital española; bombardean la posición de Las Rozas

### ARANDA SUFRE LA PERDIDA DE SU HIJO MAYOR

Además están heridos él y otros dos de sus hijos, que se batieron duro en Oviedo

LOS FALANGISTAS DE LA CORUÑA FUERON HEROES

General Aranda

LISBOA, marzo 5. (UP.—La prensa de esta capital dice que el general Queipo de Llano, jefe de las fuerzas nacionalistas del Sur de Andalucía, ha recibido un radiograma del general Aranda, jefe de las fuerzas que defienden a Oviedo, en que le comunica que está herido así como dos de sus hijos también.

El pronóstico de los médicos acerca de su hijo más joven es reservado y del otro se encuentra sin gravedad.

Informa también el general Aranda que su primogénito murió en la lucha y afirma que a pesar de todo, Oviedo es inexpugnable.

**Jefe militar de La Coruña se siente orgulloso del comportamiento de los falangistas gallegos en Asturias**

LA CORUÑA, marzo 5. (UP.)—La Diputación Provincial ha recibido un telegrama del general jefe de la región que dice:

«Ruégole haga llegar a los ayuntamientos y aldeas de la provincia el orgullo y la admiración con que contemplo la bravura de los falangistas gallegos, que unidos a las demás fuerzas nacionalistas están dando días de gloria a la causa nacional en Asturias, donde castigan a los rojos.»

Agrega que las fuerzas nacionalistas están provistas de abundante material y que han causado al enemigo más de 14.000 bajas.

**Cayó en la defensa de Oviedo un alférez vigués**

VIGO, marzo 5. (AP).—Al alférez Luis Javier Ozores, según noticias que se recibieron hoy, murió en uno de los combates librados en Oviedo recientemente.

### Queipo prepara su fuga en compañía del Estado Mayor

Numerosos camiones han sido situados junto al Palacio. La falta de víveres en la capital

PONTEVEDRA, marzo 5 (Havas). Según informaciones que se han interceptado por las estaciones de radio nacionalistas, el general Miaja está preparando la fuga de Madrid, con todo su Estado Mayor, en vista del fracaso que ha sufrido en la línea del Jarama. Conforme a los datos que se han recogido, todos los miembros del Consejo de Defensa de Madrid están aprestándose a la huída, para lo cual han reunido muchos camiones en las proximidades del Palacio Real, en los cuales han simulado importantes objetos de valor, dinero, etc., para marcharse con ello.

Comunica también la radio-estación local que por cartas que se han encontrado sobre cadáveres de marroquíes en Aragón, falta entre los habitantes de esa zona el pan, y los vecinos de los pueblos ocupados se niegan a entregar vituallas. En la zona ocupada por los gobernistas falta el pan y la leche, y se ven largas colas frente a los establecimientos, aguardando a coger pan.

**Las fuerzas defensoras de Madrid, en un ataque de los nacionalistas están reforzando sus trincheras**

MADRID, marzo 6 (AP).—Las baterías del gobierno fueron reforzadas hoy en medio del tronar de la artillería nacionalista y marxista que tenían un duelo en el frente de Madrid, mientras los jefes militares disponían las tropas para resistir el ataque.

El alto mando comunicó que las fuerzas nacionalistas que están poniendo sitio a Madrid se preparan para realizar otro ataque contra las defensas y que espera que en breve tienen destruir las líneas rojas. Se siente en que los fascistas han estado realizando algunos tanteos contra las guarniciones defensoras, especialmente en el sudoeste, lo que se interpreta como señal de que buscan el punto débil para el ataque.

El estado del tiempo, oscurecido por la niebla, ha obligado a los combatientes a permanecer inactivos y los madrileños confían en que el bombardeo de las líneas rojas por parte de la artillería fascista haya causado pocos daños.

Dícese en esta capital que las fuerzas marxistas tomaron la iniciativa en un pequeño ataque al Oeste del Escorial, avanzando cerca de una colina en las cercanías de Robledo de Chavela, en el frente noroeste.

Los artilleros del gobierno bombardearon lo que se considera una concentración de tanques y artillería nacionalista cerca de El Pardo, al norte de Madrid, y también se da cuenta de otro bombardeo desde Toledo hacia el sur.

Ante la posibilidad de que la Junta de Defensa dicte nuevas medidas

### En Palacio se dió anoche una comida a Jefferson Caffery

Con motivo de su viaje a E. U., en uso de licencia. Personalidades invitadas

El Presidente de la República y su distinguida esposa doña Leonor Montes ofrecieron anoche una comida en Palacio al Embajador de los Estados Unidos en la Habana Su Excelencia Mr. Jefferson Caffery, con motivo del viaje del estimado diplomático a su país, a donde va en uso de licencia.

Invitados a tan brillante acto fueron el Jefe del Ejército y señora de Batista, el Jefe de la Policía Nacional y señora de Pedraza, el Jefe de la Marina de Guerra y señora de González, el Secretario de Estado y señora de Remos, el Secretario de Defensa y señora de Montalvo, el Secretario de la Presidencia y señora de Bringuier, el Presidente del Senado y señora de Illas, el Presidente de la Cámara de Representantes y señora de Martínez Fraga, el Director del DIARIO DE LA MARINA y señora de Rivero; el Director de «Avance» Dr Oscar Zayas, el Director interino del DIARIO DE LA MARINA y señora de Angulo, el Director de «El Mundo» y señora de Bilbao, el Primer Secretario de la Embajada de los Estados Unidos y señora de Matthews, el Introductor de Ministros señor Soler y Baró, el coronel Julio de Velasco y señora, el coronel López Migoya, señorita Luisa C. Párraga, los ayudantes militares del Presidente, del Jefe de la Policía, del Secretario de Defensa, del Secretario de Estado y del Jefe de la Marina de Guerra.

### El mal tiempo ha impedido actuar a la flota fascista

El parte oficial del Cuartel General Nacionalista acusa pocas actividades militares

SALAMANCA, marzo 5. (Havas).—El Gran Cuartel General comunica, a las 8 p. m. de hoy, el siguiente parte oficial:

«Ejército del Norte: Divisiones V y VI: fuego de mosquetería y cañón. División, frente a Asturias: modificamos nuestras líneas de vanguardia, en sentido favorable, ocupando trincheras en El Escamplero; en Oviedo, los marxistas realizaron dos ataques con el apoyo de tanques, siendo rechazados; destruímos dos tanques; derribamos un avión rojo.

Grupo de ejércitos de Madrid. Divisiones de Soria y Avila: sin novedad.

División reforzada de Madrid: fuego de cañón y fusilería, sin importancia.

Sin novedad, en los ejércitos del Sur.»

El parte oficial desmiente las noticias dadas en Madrid, de que habían caído Navalcarnero, Toledo e Illescas en poder de los rojos; tampoco los marxistas han podido prosperar en el frente de Oviedo ni en el de la Ciudad Universitaria. En los ataques de los últimos días contra la capital asturiana, los rojos sufrieron 4,000 muertos.

**El mal tiempo impide las operaciones navales nacionalistas**

SALAMANCA, marzo 5. (Havas).—Se comunica por radio que las operaciones navales en las costas del Mediterráneo, desde Málaga hasta Barcelona, se han suspendido, debido al mal estado del tiempo.

La estación de radio «Requeté», de Málaga, dice haber captado un parte de Valencia, diciendo que en el bombardeo de la base de Cartagena por la aviación nacionalista, las pérdidas fueron muy importantes, sin precisarse la cuantía de los daños.

**LOS ARRIBOS DE AZUCAR A LOS ESTADOS UNIDOS EN LOS DOS PRIMEROS MESES DE 1937**

WASHINGTON, marzo 25, (AP.)—La administración de ajuste agrario informó que se han cargado 750,971 toneladas de azúcar a las cuotas de Cuba, las Filipinas, Hawai, Puerto Rico y las Islas Vírgenes en los primeros dos meses de este año.

Las cifras de la «AAA» correspondientes a los meses de enero y febrero son: Cuba, 394.572 toneladas de una cuota de 1.922,432; Filipinas, 112,323, de 1.035,742; Puerto Rico, 201,779, de 831,508; Hawai, 42,297, de 976,683, e Islas Vírgenes, nada, de 5,462.

El azúcar refinado incluído en las cuotas anteriores fué siministrado como sigue: Cuba, 49.812 toneladas, restando 373.121; Puerto Rico, 24,657, restando 101,376; Hawai, 636, quedando 28,980, y las Filipinas, 8,612, retsando 71,602.

Recogemos aquí varias notas gráficas del banquete ofrecido anoche en Palacio, de cuyo acto se ofrece amplia información en otro lugar de esta edición. Aparecen alrededor de la mesa, el Presidente de la República, el Jefe del Ejército Constitucional, con sus distinguidas esposas; el Embajador de los Estados Unidos, Mr. Jefferson Caffery; el doctor Oscar Zayas, director de "Avance"; el doctor Rafael María Angulo, del DIARIO DE LA MARINA; el doctor José E. Bringuier, Secretario de la Presidencia y otras personalidades.

### Estudia la Audiencia expedientes de doce estudiantes para los que se ha pedido la gracia del indulto

Ayer quedaron en libertad tres de las mujeres que fueron indultadas; una de ellas, Triana Varona Buelga, se hallaba en la cárcel de Santa Clara cumpliendo 12 años por homicidio

En la tarde de ayer, pasadas las cuatro, fueron excarceladas de la prisión nacional de mujeres de Guanabacoa, Dolores González Seijas y Evangelina Ya del Monte, conforme anunciamos en la edición anterior. Y en la de Santa Clara lo fué Trina Varona Buelga, que extinguía pena de doce años y un día de reclusión temporal por delito de homicidio. A los efectos de la excarcelación de Trina, la Secretaría de Gobernación despachó telegrama al penal en que se encontraba, para el cumplimiento de la orden de libertad.

Dimos a conocer, ayer, los nombres de los diecinueve libertados que cumplían condena impuesta por el Tribunal de Urgencia de la Habana; pero precisa que hoy digamos sobre otros que fueron excarcelados por indulto y que también habían sido condenados por Urgencia, unos en la Habana, y otros, en el interior de la República. En la Habana lo fueron Roberto Puig González, Roberto Orosa Pérez, Roberto González González, José M. Mouriz Febles, Eduardo Cantón Reybravo, Agustín Rodríguez Guzmán y Humberto Cociña Cociña. Siete en total.

Pero no son todos los hasta ahora excarcelados los que han de ser beneficiados, como dijimos en su oportunidad; aún hay numerosos decretos de indulto que firmar a favor de estudiantes condenados por Urgencia, tanto en la Habana como en el interior de la República, así como de mujeres; esos decretos se firmarán oportunamente, pues ya están acordados por el Presidente de la República Dr. Laredo Bru y el Secretario de Justicia, Dr. Castellanos Mena.

Ayer precisamente, pudimos observar en la Secretaría de la Sala Tercera de lo Criminal de la Audiencia, a cargo del Dr. José Antonio Rodríguez Feo, los antecedentes relacionados con los indultos solicitados de doce estudiantes y otros ciudadanos condenados por dicho tribunal; nos informó el referido funcionario que esos antecedentes serán informados a la Secretaría de Justicia en su oportunidad.

### *Nobleza obliga*

Mañana—por última vez—se venderá en la calle nuestra **Edición Dominical Gigante** que, a partir de domingo 14 de marzo, será distribuída exclusivamente entre los suscriptores del DIARIO DE LA MARINA.

A esta determinación nos obliga el hecho de haber ofrecido en el primer número de nuestras **Ediciones Dominicales Gigantes**, el pasado domingo, 28 de Febrero, la primera parte de la novela **Tres Camaradas**, de Erich María Remarque. No ofrecer al público en general la oportunidad de adquirir la segunda parte de dicha novela, que aparecerá en **La Novela del Domingo** de la edición de mañana, sería, a nuestro juicio, injusto y, además, pudiera dar lugar a que se estimara maliciosa nuestra actitud.

En consecuencia y soportando el perjuicio económico que ello significa, hemos determinado vender mañana también la **Edición Dominical Gigante** a todos los lectores, manteniendo el precio corriente de 5 centavos el ejemplar.

Así, mañana, todo el que compre un ejemplar del DIARIO DE LA MARINA, recibirá del vendedor la Edición Dominical completa: A. 8 páginas en Rotograbado. B. 8 páginas tamaño grande, que constituyen el Suplemento Literario, Científico, de Modas y Deportes. C. **La Novela del Domingo**. D. El Suplemento Ilustrado en colores, y E. 4 páginas tamaño grande con muñecos en colores.

Además de todo lo anterior, nuestros suscriptores recibirán 8 páginas más, tamaño grande también, de muñecos en colores, innovación ésta que no podemos ofrecer a todos los lectores porque la casa impresora, por un error, no ha remitido cantidad de ejemplares suficiente para atender a la demanda de la venta.

**130 REFUGIADOS ESPAÑOLES LLEGAN A LISBOA**

LISBOA, marzo 5. (Havas).—Ciento treinta refugiados españoles de Hamburgo que se dirigen a la España nacionalista llegaron hoy a Lisboa a bordo del vapor «General Artigas»; entre los que han llegado se encuentra el Presidente del grupo nacionalista de Valencia, que logró escapar de la ciudad levantina.

### PELIGRAN LAS LINEAS ROJAS HACIA ARAGON

BARCELONA, marzo 5. (Havas).—En el parte oficial sobre la marcha de las operaciones dictado en el Consejo de Defensa de la Generalidad Catalana, se reconoce que las tropas nacionalistas han avanzado considerablemente a través de Aragón, poniendo en peligro las líneas de los gobernistas, que han tenido que ser reforzadas. Se han registrado fuertes infiltraciones en algunos sectores, principalmente en el de Montalbán, teniéndose, además, conocimiento de que en la zona de Alcañiz el enemigo ha estado particularmente activo, con la intención aparente de cortar las comunicaciones entre Barcelona y Valencia, a la altura de Castellón de la Plana.

El parte de hoy, dice: «División Jubert: subsector de Azalla, la caballería enemiga intentó un reconocimiento para infiltrarse en nuestras líneas; fué rechazado y perseguido por nuestras tropas; en Purvurel y Monte Carnero, fuego de ametralladoras; en el resto del frente, sin novedad.» [illegible], que e[illegible]

El va[illegible] una gran», que se dir[illegible] a Bar[illegible] de Rosas, fué bombardeado por tres trimotores frente a la costa de Tamariu; ninguna bomba alcanzó el objetivo; la tripulación se arrojó al mar y el buque embarrancó en la plaza de Lafranc. Uno de los trimotores enemigos se desplomó al mar durante la lucha con las máquinas de caza del Gobierno, que salieron a batirlos.

### El Secretario de Educación acaba de dictar 20 nombramientos y 8 traslados de maestros en Oriente

Prometió a los maestros cesanteados reponerlos en las aulas vacantes y las creadas, dejando que ellos elijan entre unas u otra. Profesores que serán ratificados

Ya ha ultimado en Oriente, el Secretario de Educación, doctor Fernando Sirgo, el movimiento de maestros de aquella región.

Se ha reducido a veinte nombramientos y ocho traslados dentro de la misma provincia.

Además ha creado dos plazas de profesoras de música para las Escuelas Primarias Superiores de Bayamo y Holguín y aulas de enseñanza común en Palma Soriano, San Luis y Mayarí, y en las cárceles de Holguín, Guantánamo y Bayamo.

En las oficinas de la Superintendencia de Escuelas de Oriente hizo falta un pequeño movimiento de personal, a propuesta de la Superintendente.

El doctor Fernando Sirgo ha prometido a los maestros cesanteados de Oriente reponerlos en las plazas vacantes y en las aulas que se creen, con objeto de dar una solución rápida al problema de los mismos, señalándoles que pueden escoger entre ellas.

Hoy, por la mañana, partirá el Secretario de Educación para Banes, donde dará posesión de la dirección de una escuela pública a la que fué maestra del Jefe del Ejército Constitucional, coronel Fulgencio Batista.

Y por la tarde, asistirá a la inauguración del nuevo centro escolar del distrito de Holguín, donde se le preparan grandes festejos.

**Se entrevistarán con el Secretario en Santa Clara**

Los profesores de la Escuela Normal de Maestros de Santa Clara partirán inmediatamente para dicha región, con objeto de celebrar una entrevista con el doctor Fernando Sirgo, a su paso por la misma, sobre los problemas de dicho plantel de enseñanza.

El doctor Gaspar Jorge Galló lo declaró así ayer en la Secretaría de Educación.

**Serán ratificados los de Pinar del Río y Camagüey**

Tomaron posesión ayer de la dirección y la secretaría de la Escuela Profesional de Comercio de la Habana el doctor Eduardo de la Torre y el señor Ismael Lorenzo.

El doctor de la Torre manifestó que el profesorado de las Escuelas Profesionales de Comercio de Pinar del Río y Camagüey sería ratificado, según lo había recomendado la comisión reorganizadora de las Escuelas de Comercio y lo había prometido el doctor José Manuel Pérez Cabrera, Director de la Enseñanza.

### De la Embajada de Cuba en Madrid salieron cien refugiados rumbo a Valencia y aún permanecen allí 440

La dificultad en el transporte ha demorado la evacuación. Nueva relación de los nombramientos y ascensos en el Servicio Exterior de la República, dió ayer la Cancillería

El doctor Miguel Angel Campa, subsecretario de Estado, informó a los periodistas, en horas del mediodía de ayer, que el encargado de Negocios de Cuba en Madrid, licenciado Pichardo, había informado cablegráficamente que aún quedaban refugiadas en el edificio de la Embajada 440 personas.

Entre esos refugiados se cuentan de distintas nacionalidades, especialmente cubanos y haitianos, ya que, como es sabido, al retirarse de Madrid la Legación de Haití, dejó encargada de sus asuntos a la Embajada de nuestro país.

Lo que ha demorado la evacuación es la dificultad confrontada en lo que a transportes se refiere.

En el mensaje de referencia el licenciado Pichardo significa que un nuevo contingente de cien refugiados en la sede de Cuba, había salido hace poco rumbo a las costas levantinas, desde donde se dirigirán a Francia.

También añade que se encuentra sin novedad la señora Isabel Izquierdo viuda de Zárraga.

Otro cable recibido fué el del cónsul de Cuba en Santander, señor Abela, participando que Santa Díaz Colso no puede embarcar dada su edad avanzada. Agregando que, por no poder embarcar con su esposo, desiste de abandonar aquella ciudad la señora Isabel Ruiz.

El señor Leopoldo Dolz, cónsul de Cuba en Barcelona, comunicó que Catalina Matz embarcó para Francia, para donde también salieron Mercedes y Juana Navarro Ruax.

**Nuevos nombramientos en Estado**

Fué dada a conocer a los repórters, ayer, otra lista de nombramientos y ascensos verificados por el secretario saliente, general Rafael Montalvo.

Dichas resoluciones son las siguientes:

Nombrando al señor Antonio Montané y Laredo, canciller al servicio de la República; nombrando cancilleres del Servicio Exterior a la señora Hilda Portela y Margolles, al señor Pablo A. de León y a la señora Fidelia Pedraza y Rodríguez; al señor Eduardo Crespo y Betancourt y al señor Pedro Vega y Serra.

Ascendiendo a cónsul de primera clase al señor Antonio Bruzón y Rodríguez, actual cónsul de segunda clase, cuyo ascenso será sometido a la aprobación del Senado.

Ascendiendo a secretario de primera clase al doctor José Manuel Villalón y Ponce de León, actual secretario de segunda, jefe del Negociado de Ciudadanía y Migración de la Cancillería.

Ascendiendo a secretario de segunda clase al doctor Enrique Patterson, actual secretario de tercera. Ambos ascensos serán sometidos a la aprobación del Senado.

Nombrando cónsul de primera al señor Ernesto Méndez Peñate, designación que se someterá al Senado, de acuerdo con lo dispuesto en el inciso noveno del artículo 69 de la Ley Constitucional vigente, en relación con el cuarto del artículo 48 de la misma.

Declarando en disponibilidad al doctor Carlos de Armenteros y Cárdenas, actual ministro en Italia, y designando para el cargo al doctor Enrique Zayas y Ruiz, nombramiento que se someterá a la aprobación del Senado.

**Secretario particular**

El único nombramiento firmado hasta ahora por el doctor Juan J. Remos, desde que ocupa el cargo, ha sido el que designa al señor José de Castro y Mauri, jefe de Administración de segunda clase, secretario particular del secretario de Estado.

**EL GOBIERNO DE VALENCIA TENDRA UN REPRESENTANTE CERCA DEL ESTADO MAYOR DE CATALUÑA**

BARCELONA, marzo 5. (AP.)—El Gobierno de Valencia, según se anunció hoy, ha tomado medidas con el fin de estrechar sus relaciones con el Estado autónomo de Cataluña, consistiendo una de ellas en acreditar un representante cerca del estado mayor catalán.

Cataluña, a su vez, tendrá representación en el Consejo Supremo de la Guerra y en el Estado Mayor Central que dirige las operaciones de las tropas del Gobierno en la presente guerra civil.

### Tres Magistrados inspeccionarán los diversos juzgados

El Presidente del Supremo los autoriza para designar auxiliares en esa labor

Usando de las facultades que le confiere la Ley Orgánica del Poder Judicial, el Presidente del Tribunal Supremo, doctor Juan Federico Edelmann, dispuso, ayer, que tres Magistrados de la Audiencia habanera giren visitas a los Juzgados de Instrucción, Correccionales y Primera Instancia, de esta capital, pudiendo designar a los auxiliares que estimen necesarios. He aquí los nombres de los funcionarios designados y los Juzgados que visitarán:

Doctor Francisco Solís Valdés, Juzgados de Primera Instancia del Norte y Oeste; Correccionales de la Primera y Cuarta Secciones e Instrucción de la Primera y Tercera Secciones.

Doctor Benito Costo Parra, Juzgados de Primera Instancia del Sur y Centro; Correccionales de la Segunda y Quinta Secciones, e Instrucción de la Cuarta.

Doctor Félix Sánchez Penichet, Juzgados de Primera Instancia del Este y Almendares; Correccionales de la Tercera y Sexta Secciones, e Instrucción de la Segunda y Quinta Secciones.

### ATACARON LAS ROZAS CON UN INTENSO RAID

No lanzaron bombas en Madrid, aunque pudieron hacerlo. Una aclaración del General Miaja

**NO HUBO OPERACIONES EN TOLEDO NI EN TALAVERA**

MADRID, marzo 5 (Havas). — La aviación nacionalista efectuó varios vuelos sobre esta ciudad a las 10 p. m., con dirección a la periferia de la capital. No se ha dejado sentir ninguna explosión en la ciudad, pese a que pudieron haberla bombardeado impunemente; a las 11 p. m. se sabe que la aviación enemiga ha dejado caer sobre Las Rozas muchas bombas; son 20 los aviones que recorren el cielo de Madrid, a esta hora.

El general Miaja, en declaraciones a los periodistas extranjeros, manifestó que no es verdad que las tropas leales hayan realizado operaciones en los frentes de Toledo o Talavera, desmintiendo categóricamente cuantas informaciones se hayan publicado acerca de esto.

**Detenido un grupo de gubernamentales en la Coruña cuando intentaban embarcar para América**

SEVILLA, marzo 5 (UP).—La estación de radio de esta ciudad informa hoy que la policía detuvo en la Coruña a un grupo de gubernamentales que intentaban embarcar para la Argentina. Entre ellos figuraba el diputado socialista Rufilanchas.

**El espionaje nacionalista en Valencia es perfecto, según confesión de Largo Caballero.**

SALAMANCA, marzo 5 (UP).—La estación radio-difusora de esta ciudad ha informado hoy que en Valencia son detenidas todos los días diversas personas con el pretexto de esttar acusadas de espionaje.

El propio Largo Caballero, jefe del gobierno, ha confesado que el servicio de espionaje está tan bien organizado en Valencia, que los espías se mueven dentro de las esferas oficiales sin que las autoridades se den cuenta.

**«LA CAUSA DE TODOS», artículo por José Manuel Casanova.—(Véase la página 3)**

### NICOLAS PEREZ STABLE PERDIO LA VIDA EN UN LAMENTABLE ACCIDENTE

Anoche pereció en un lamentable accidente el Comandante del Ejército Libertador Nicolás Pérez Stable, de 60 años de edad y vecino que era de la calle L, número 191, en el Vedado.

Según aparece de las actuaciones de la Policía, dicho señor trató de cruzar la calle en Neptuno y Prado, cuando fué arrollado por el tranvía 330, de la línea de Jesús del Monte-Malecón, que conducía el motorista 2348, Angel María Sanabria, vecino de Figueras 24, que no pudo evitar el accidente, sufriendo heridas de tal gravedad que le ocasionaron la muerte.

El cadáver fué identificado por su hijo, Dr. Nicolás Pérez, a quien le fué entregado por las autoridades correspondientes.

El señor Pérez Stable peleó en la Guerra de Independencia, conquistando el grado de Comandante. Toda su vida la consagró al servicio de la República; además, en unión del doctor Rafael Montoro, estuvo en la Legación de Cuba en Londres, haciendo una obra muy meritoria. Era retirado de la Carrera Diplomática y Delegado por Camagüey al Consejo Nacional de Veteranos de la Independencia.

**EXIJA el Suplemento en ROTOGRABADO con esta EDICION**

### "EL MONTON PILA"

**Por Castor Vispo.**

LA MARINA que va a los suscriptores
si la ves los domingos, te figuras
que es todo un Himalaya de lecturas
y todo un Mississippi de colores.

Reciben los domingos sus lectores
traducciones selectas y muy puras,
dibujos en color, caricaturas
y novelas de grandes escritores.

Y para hacer las cosas bien completas,
cuarenta y cuatro grandes historietas
impresas en color, todas en fila.

Ya tales ediciones tienen fama,
porque son, de verdad, lo que se llama
en lenguaje vulgar «el montón pila».

### No contestará la nota nacionalista el Gobno. francés

El Gobierno del Gral. Franco insiste, no obstante, para que procedan a investigar el caso

PARIS, marzo 5 (AP).—El ministerio de Estado francés calificó esta noche de «ridícula» la acusación que hace el régimen nacionalista español de que Francia está fomentando el malestar en el Marruecos francés como pretexto para una invasión.

El personal diplomático del generalísimo Franco, cuyos ejércitos están en posesión del territorio, acusó a Francia de estar concentrando armas secretamente en la frontera de Marruecos.

El ministerio de Estado dice que la nota protesta de los nacionalistas no se ha recibido, agregando que en manera alguna «sería contestada».

«Nosotros no reconocemos a Franco. No tiene representante diplomático en París», manifestaron los funcionarios del ministerio de Estado.

«Si recibimos la nota, que esperamos venga por correo, será estudiada simplemente como la carta de un particular».

Los funcionarios aseguran que Francia está profundamente interesada en el desenvolvimiento del Marruecos español, pero que está convencida de que sus intereses coloniales en el Norte de Africa pueden ser defendidos fácilmente con el mantenimiento de las cláusulas del tratado que afectan a Marruecos.

El gabinete diplomático de los nacionalistas anunció que ha enviado una enérgica protesta a todas las potencias signatarias de la convención de Algeciras, asegurando que cualquier intento de agresión al Marruecos español será contestado debidamente.

El gabinete de Franco dice que la nota «denuncia las maniobras en la región fronteriza del Marruecos francés con el español y que permite a las autoridades francesas, so pretexto de restablecer el orden y evitar el peligro de excitar a los indígenas, invadir nuestra zona, violando de esta manera todas las convenciones internacionales y creando una situación peligrosa para la paz de Europa».

Los nacionalistas dicen que los franceses están concentrando armamentos en Quezzan, Buzed y Guezznaya, cerca de Alhucemas.

Agregan que las grandes concentraciones de tropas francesas en la frontera de la zona constituyen «una manera de excitar a los indígenas de la zona».

Calificando las actividades francesas de «flagrante violación» de los convenios de Marruecos, la nota pide a las potencias signatarias de la convención de Algeciras de 1906 que envíen una comisión al Marruecos español para que investiguen los cargos.

Los funcionarios franceses dicen que la presencia del general August Nogues, Residente general francés en Marruecos, en París, no tiene relación alguna con la situación en el Norte de Africa.

Confiesa, sin embargo, que la situación es bastante delicada para ser discutida en una reunión del Alto Comité del Mediterráneo el 10 de marzo.

Insistiendo en que «el actual gobierno pacífico de Francia» sería el último en ordenar una «invasión» del Marruecos español, los funcionarios de París indican que Francia vería de buen grado, de que se estableza el más estricto control internacional de las fronteras españoles de Marruecos por medio de un acuerdo del Comité de no intervención

M.E.C.D. 2016

# POR ORDEN DE SANIDAD SE PROHIBIRA QUE FUNCIONEN EN LA CALLE LOS EXPENDIOS DE GUARA

# HOY SERA EL RECURSO DE INCONSTITUCIONALIDAD A FAVOR DEL REO ENRIQUE GIROUD

## RECURREN CONTRA EL FALLO QUE LO CONDENO A MUERTE POR EL PLAGIO DE S. MIGUEL

### El día 10 seguirá el juicio contra José Vizcaino, acusado por el asesinato de Antonio Alvarez que fué chofer del Coronel Esteban Delgado. Condena de 6 meses en Urgencia

Para el día 10 de los corrientes ha señalado el Tribunal Supremo—Sala de lo Criminal—la continuación del juicio contra el ex soldado José Vizcaíno, señalado como uno de los autores del asesinato del chauffeur del extinto coronel Esteban Delgado, Antonio Alvarez, en 1932, frente al edificio del Cuba y Chacón. Ese día deberán comparecer todos los testigos que dejaron de hacerlo ayer, en que debió haber continuado, y que por esa falta se suspendió.

**Señalado para el día 31 el juicio contra el gobernador Pérez André y y el ex secretario Cuervo Navarro**

La Sala de lo Criminal del Tribunal Supremo ha señalado para el día 31 del actual el juicio de la causa que por uso de arma en día de elección se sigue al gobernador de Oriente, doctor Angel Pérez André, y al ex secretario de Gobernación y Comunicaciones, doctor Pelayo Cuervo Navarro. El fiscal, como ya hemos dicho, pide pena de treinta días de arresto, y defienden, al primero, el doctor Luis Fernández Marcané, y al segundo el doctor Pedro Pablo Montiel.

**Para hoy la vista del recurso en favor de Enrique Giroud Carreño**

Hoy tendrá efecto ante el Tribunal Suplemo en Pleno el recurso de inconstitucionalidad establecido por el doctor Gerardo de Villiers, contra sentencia del Tribunal de Urgencia que condenó a pena de muerte a Enrique Giroud Carreño, por el secuestro del señor Antonio San Miguel Segalá, en 1935. Combatirá el doctor de Villiers las leyes de 3 y 13 de octubre del pasado año relativas a la imposición de la pena de muerte y al procedimiento a seguir en procesos de esa naturaleza.

**Ordena el Tribunal la acumulación de autos en recurso contencioso-administrativo**

La Sala Segunda de lo Civil y de lo Contencioso-Administrativo de la Audiencia, a petición del doctor José Rosado Aybar, acaba de decretar en tres distintas resoluciones la acumulación de autos en los recursos contencioso-administrativos seguidos por Secundino Montano, Enrique Díaz y R. Prat Bravo contra resoluciones de la Administración General del Estado. Se funda el Tribunal en que, como lo alegara el doctor Rosado Aybar, las resoluciones contra las cuales se interpusieron aquellos recursos eran consecuencia de las otras y las solicitudes habían sido hechas por parte legítima, procediendo la acumulación de autos de acuerdo con los artículos 224 y 225 del reglamento dictado para la ejecución de la ley de lo contencioso.

**Los casos que Urgencia resolvió en el día de ayer**

Seis meses de prisión se le impusieron a Rogelio Vergara Suárez, por asociación ilícita, sienlo absueltos en este mismo caso los hermanos José, Miguel y Carlos Carassou Rodríguez, defendidos por los doctores José R. Cruells y Jenaro G. Brito.

Treinta y un pesos se le impusieron a Federico Maza, esposo de la dama que se privó de la vida recientemente en Guanabacoa. El delito calificado es el de tenencia de arma, dado que el revólver utilizado por la suicida es de su propiedad. Fué defendido por el doctor Jenaro G. Brito.

Fué absuelto Secundino Martínez, de propaganda sediciosa, siendo defendido por el doctor Gerardo de Villiers.

Finalmente fué suspendida la continuación del juicio contra Roberto Arce Valdés, por el asalto y robo a un cobrador en Luyanó. En breve se conocerá el nuevo señalamiento.

**Lesionados casuales**

En hechos casuales se ocasionaron lesiones de carácter grave, José Joaquín Arencibia Yera, vecino de Serafines 16 y Roberto Escobio Cao, con domicilio en Lawton número 83.

## ARMONIAS

**EL SUPREMO JUEZ**

El ABC y los «auténticos» ya tienen dicha sus palabras de rectificación y armonía y su disposición a constituir un gran partido revolucionario.

Ambos han lanzado ya su llamamiento cordial y explícito no sólo a sus respectivos secuaces y simpatizadores, sino a todos los cubanos, para la gran definición constituyente, dispuestos a defender en ésta la renovación política, económica y social que ellos propugnan; pero dispuestos también a acatar lealmente el resultado de la Asamblea aunque fuere adverso a sus designios, con tal que se hubieren cumplido todas las garantías de libertad y soberanía requeridas.

Van por buen camino los antiguos «sectores». Mejor fusión que coalición electoral. Sin disolverse previamente borrando sus respectivas huellas del pasado, las buenas y las malas, imposible sería olvidar los menudos antagonismos y menos aún las incompatibilidades tácticas y orgánicas.

Tal es la rectificación a que aludí más arriba. La gran rectificación salvadora, la que, sacrificando los textos «auténticos» y los textos «abeceístas», armonice sus esencias para poner a Cuba en el nivel más alto y avanzado que le consienta su realidad objetiva y ganarle un progreso en cada oportunidad propicia.

A esta fusión de fuerzas políticas nuevas tendrá que corresponder una paralela fusión de fuerzas políticas viejas. Si aparece un solo gran partido nuevo, puede ser que se forme un solo gran partido viejo después de haberse disuelto los actuales en vez de incurrir en la desacreditada coalición electoral.

A tal gran partido de políticos viejos le será muy fácil formular un bello programa como el de los políticos nuevos. Y como, a pesar de los pesares, los viejos y los nuevos tienen su historia porque todos han pasado ya por el poder, al electorado, a la gran masa neutra del pueblo le tocará discernir entre promesa y promesa.

Y más tarde, por buena que sea la Carta Fundamental que de la Asamblea Constituyente resulte, su fiel y honesto cumplimiento dependerá en gran parte de la gente que ejerza el poder constitucional y la conducta de este personal a su vez dependerá de la responsabilidad que le exija la opinión pública o de la tolerancia que le otorgue para sus infidelidades y extralimitaciones.

Tenemos, pues, que en última instancia el pueblo será juez supremo de los futuros gobiernos y responsable del porvenir de Cuba más que sus mismos políticos.

¿Tiene el pueblo plena conciencia de este ministerio y de tal responsabilidad? Creo que no tiene sino una vaga intuición de ellos y que urge aleccionarlo.

Está bien que los nuevos y los viejos políticos se movilicen para la Constituyente y para las próximas elecciones generales. Pero, **además**, deben emprender una vigorosa campaña de educación cívica que enseñe al electorado, a la gran masa neutra, sus deberes y derechos democráticos y sus legítimas exigencias a los gobernantes.

Sólo de este modo los políticos viejos podrían apelar al pueblo para derrocar pacíficamente a los políticos nuevos si éstos gobernaran mal, y viceversa.

**Gustavo E. URRUTIA.**

## Declara el Secretario de Hacienda que ignoraba que el Juez Mencía hubiera pedido un expediente administrativo

### Al saber de esa petición por el DIARIO DE LA MARINA comisionó a un funcionario para que investigara el por qué no se había cumplido al momento esa orden del Juzgado

El doctor Manuel Quesada, alto empleado de la Secretaría de Hacienda, estuvo en la mañana de ayer en el Juzgado de Instrucción de la Sección Primera, para conferenciar con el Juez doctor Mencía, sobre la queja que este funcionario judicial va a formular contra el Secretario de Hacienda, por retención de un expediente solicitado hace meses, para dar por terminada una causa que instruye por fraudes cometidos en la Zona Fiscal de Oriente de la Habana.

El doctor Quesada solicitó del Juez Mencía la causa iniciada en junio del año pasado para examinarla, ya que por el Secretario de Hacienda había sido nombrado para instruir expediente contra las personas responsables del delito de desobediencia grave, el no remitir a la mayor brevedad el expediente solicitado por el Juez instructor.

Comprobados esos extremos, pues en las fojas sumariales existen las copias de los telegramas y comunicaciones enviados por el Juzgado a Hacienda solicitando el expediente administrativo incoado contra varios empleados de la Zona Fiscal, el doctor Quesada refirió que el señor Secretario de Hacienda ignoraba esas peticiones, enterándose de las mismas al leer el hecho en el DIARIO DE LA MARINA.

Aseguró el doctor Quesada al Juez Mencía que dentro de 72 horas estarían en su poder todos los datos que desea, así como el citado expediente, a fin de que pueda elevar la causa a la Audiencia.

En el expediente administrativo que está instruyendo el doctor Quesada por disposición del Secretario de Hacienda, serán acusados los empleados de esa dependencia del Estado que se han puesto de acuerdo con los de la Zona Fiscal para retardar el expediente en cuestión.

## Sorprenden a dos individuos cuando robaban a un policía

### Han cumplido condenas por hurto varias veces y usan nombres falsos. Al Vivac

Los agentes de la Policía Judicial Ramón Roldán Capaz y Guillermo David, arrestaron a dos peligrosos delincuentes que cumplieron su última condena el día 24 de Febrero último, y los cuales tienen sus expedientes personales del Gabinete Nacional de Identificación tantos nombres, que sería cansado enumerarlos.

Los detenidos dijeron nombrarse Antonio Díaz Sánchez, de 22 años, vecino de Misión 1, y Ernesto Suárez Pérez, vecino de Moreno 20, en el Cerro. Ambos se encontraban ayer junto a la puerta del domicilio del agente Roldán Capaz, en los momentos en que éste subía la escalera; pero, al llegar frente a su habitación, notó que al lado de la puerta había otro individuo de la raza blanca, el que reconoció como delincuente. No pudo detenerlo, sin embargo, porque al notar la presencia de la Policía, se dió a la fuga por las azoteas, desapareciendo.

Roldán y David, en unión del vigilante de la Policía Nacional 2823, M. Primo, lograron el arresto de los dos individuos que estaban en la calle, y a los cuales le ocuparon dos ganzúas, una navaja barbera perfectamente oculta en un pañuelo, seguramente con el fin de defenderse en caso de ser sorprendidos en su labor.

Al practicar una inspección en la puerta de la calle, el agente Roldán Capaz, comprobó que tenía ya violentada en parte la cerradura, sin que hubieran podido penetrar en su habitación.

Los referidos agentes han podido determinar que estos individuos son los mismos que en distintas ocasiones han efectuado robos en las casas colindantes a la del agente Roldán Capaz, teniendo la fatalidad de caer en manos del mencionado agente, cuando trataban de robarle sus pertenencias.

Fueron remitidos al vivac.

**Otros detenidos**

Los agentes de la Judicial, Guillermo David y Ramón Roldán Capaz, procedieron también al arresto de Alejandro Burrugaren Mique, vecino de Empedrado 21; Enrique Ciñeris García, vecino de Chacón 19; y Eliseo Ortiz Expósito, de Inquisidor 23, por encontrarse reclamados por distintos Juzgados de esta capital.

**HURTO**

Por miembros de la Séptima Estación, fué arrestado Carlos Rodríguez González, (a) Veguita, de Cristina 36, por haberlo sorprendido cuando en el mercado Unico hurtaba una guanábana.

EL PRESIDENTE QUEZON DE FILIPINAS EN SU PRIMERA VISITA A ESTADOS UNIDOS

El Presidente de Filipinas, Manuel Quezón, acompañado del general Mac Arthur, ex Jefe del Estado Mayor General del Ejército americano y ahora a cargo de la organización del Ejército filipino, devuelve el saludo de Port Arthur, en Los Angeles, a su llegada al territorio americano.

## Sosteniendo un emocionante duelo con el equipo chileno los jinetes de los EE. UU. obtuvieron la "Copa de Naciones"

### Bolivia desplazó al Perú del tercer puesto en la Justa Internacional de Santiago de Chile. El Teniente Capote fué declarado el mejor hípico del equipo cubano

VIÑA DEL MAR, febrero 28.

Esta sesión extraordinaria del Concurso Hípico Internacional que el Jurado acordó llevar a efecto para que el programa oficial quedara balanceado, ha logrado reunir en las tribunas de «El Tranque» una concurrencia bastante numerosa, si se tiene en cuenta que apenas hubo tiempo de anunciarla y que el día no es feriado.

Vienen a presenciar la última parte de la competencia por el premio «Alcalde de Valparaíso», la segunda rueda del premio «Embajador de Alemania» y la discusión del Premio «Reñaca». Ultimados estos tres actos, todo quedará listo para celebrar mañana la reunión final del torneo.

**César, el prodigioso**

Antes de que suene la campanada inicial, recordemos la situación planteada en torno al Premio «Alcalde de Valparaíso». Tres jinetes norteamericanos habían establecido magníficos recorridos contra el tiempo sobre los doce obstáculos, actuando como seguros ganadores, cuando César, gobernado por el subteniente Montesinos, de Carabineros, hizo el prodigio de cubrir los mil metros en 1.26 dos quintos. Pequeño, flexible y resistente, desplazó una velocidad insospechable, cumpliendo su faena asombrosa con «cero faltas». El subteniente Montesinos se cubría de gloria en este mismo caballo sobre el cual circula la leyenda de que fué adquirido en un remate por una suma irrisoria. Eso fué el lunes 22. La prueba, muy extensa por el número de participantes inscriptos, quedó en suspenso. Ahora la reanudan.

Salta el coronel Zúñiga su «Paria». Cruza el capitán Yáñez en «Ox-Fly». Son los ases. Otros jinetes de aquí y de allá intentan romper el «record» del subteniente Montesinos. No hay caso. La marca queda en vigencia y cuando aparece en «César» a buscar el Trofeo recibe una ovación estruendosa. E loficial, extremadamente joven, una realidad ya en la hípica chilena, responde con el saludo de reglamento: la derecha en la visera del kepis. Detrás marchan los que clasificaron en los otros puestos. Por este orden: segundo teniente Isaacson, de Estados Unidos, con «Dinger», en 1.31 un quinto; tercero, subteniente Salas, de Carabineros, con «Palmilla», en 1.32; cuarto, teniente Guillermo Castro, de la Escuela de Caballería, con «Arrebol», en 1.34 dos quintos.

**Dos que ganan doble**

Trátase del premio «Embajada de Alemania», establecido para oficiales del Ejército de Chile montando caballos particulares. Doce obstáculos de 1.C30 metros como altura máxima, a recorrer contra el tiempo. La primera rueda de las tres fijadas se efectuó el día 18 y en ella cinco jinetes (Zúñiga, Yáñez, Franco, etc.) conquistaron el derecho a participar en la segunda sosteniendo reñido duelo con los otros nueve competidores. Ahora se realizará esa parte sobre seis obstáculos de 1.4 metros como máoximo. Hay expectación.

El capitán Villar, en «Cabochón», derriba el segundo y el sexto obstáculo y le anotan tres faltas. El comandante Silva, en «Trovador» termina su «perfomance» con 4 faltas, en 47 segundos. Los otros no alcanzan a empatar siquiera con el teniente Vigil, de la Escuela de Caballería. Ha alternado en dos caballos. Primero en «Zarina» con cero faltas y 41 dos quintos. Después en «Andino», con cuatro faltas, en 40 segundos. Ya no será necesario correr la tercera rueda del premio. Este jinete, que ha tenido destacadísima actuación en el Concurso Internacional, se ha adjudicado de un golpe los dos puestos mejores de la prueba.

Allá, al fondo del estadio, en el «paddock», cinco oficiales de la Guarnición de Viña del Mar y Valparaíso calientan sus caballos para optar por el premio «Reñaca». Son los oficiales de la Cuadra, Velasco, Schonthaler, del Villar y Sepúlveda. A cada campanada, sale uno, recorre los catorce obstáculos, 1.40 altura máxima, 4 metros de extensión en el foso. Y desde su primera presentación el capitán del Villar se muestra invencible en esta prueba de azar, efectuando 34 saltos consecutivos. Y el teniente Velasco, con extraordinario esfuerzo se queda con el segundo y tercer puestos.

Ya los Carabineros han regresado a Santiago. En las pruebas de hoy apenas si han intervenido los equipos extranjeros. Cuba, en ninguna. Se reservan para mañana, día de la «Copa de Naciones».

**El cuadro amarillo**

Nadie abandona «El Tranque». Todos nos quedamos a admirar otra vez el Cuadro Amarillo, que va a ofrecer su vistosísimo espectáculo de valor y destreza. Amarillo en las blusas de los quince jinetes, en las patas y rabos de los caballos y en los gallardetes de las lanzas que molinotean a todo galope, entrecruzándose.

De pronto, cargan en formación sobre un campamento enemigo (!) que está representado por esa tienda de campaña que pone una mancha gris sobre el césped verde de la pista. Los rifleros hacen fuego sobre los invasores y los aplausos del público apagan el eco de las detonaciones. El simulacro ha sido perfecto.

El silbato del oficial floretea el espacio. Ahora todos los jinetes parecen haber enloquecido. Uno hace el doble volteo a todo lo que da su cabalgadura. Otro pasa en pie sobre cuatro caballos haciendo chasquear el látigo. Un tercero se para de manos sobre el galápago sin disminuir la velocidad de su alazán..

La verdad es que justifican sobradamente la fama de que disfruta la Escuela de Caballería de Chile, institución que honra a un pueblo.

El capitán Yáñez, arrebujado en su largo capote azul que le da aspecto de oficial alemán, se queda mirando fijamente un tranquero rústico y pesado, que mide [illegible] y levantan [illegible] trabajo, y me[illegible]

—Esta es la prueba [illegible] fuerte que se ha hecho en Chile.

**Los colosos del Norte**

Suena la campana. Sale el capitán Matterson, en «Masquerader». Los espectadores van contando los saltos en voz baja. Total: 16. Hay dos verticales de 1.50 mts. El foso tiene 5, de extensión. Yáñez, sabía lo que decía, pero el «gringo» sabe lo que hace. A un mismo galope largo, sin cambiar de aire, sin perder la posición, elegante y eficaz, marca este puntaje: 8 faltas en 2.15.

Ahora bien, la victoria no será fácil. El teniente Vigil, de Chile, lo demuestra con sus brillantes «perfomance» de 1.55 con varias faltas. Y después vendrán el coronel Zúñiga, el capitán Yáñez y el teniente Fernández, a hacer más reñido el duelo.

El capitán Anderson, del Perú, con 1.58 y 12 faltas comienza a señalar para su equipo el tercer lugar. El capitán Quiroga, de Bolivia, es eliminado. El capitán Maldonado, del Ecuador, cumple en 2.10. El teniente Díaz Tamayo, de Cuba, en 1.57 y dos quintos y 32 faltas.

Ya los colosos del Norte tienen asegurada esta prueba.

**La sorpresa de Bolivia**

Por la tarde hubo sorpresa.

Se produjo en la clasificación por el tercero.

Ese puesto parecía asegurado por el Perú durante la primera vuelta de la mañana. Los oficiales Anderson, Rodríguez y Fernández habían logrado para su equipo un puntaje que los distanciaba bastante del «team» más próximo. Pero Quiroga, Quintero y Ramallo, en sus «performances» de por la tarde, hechas a puro corazón, lograron cubrir la diferencia y aventajarles.

De esta manera, cuando la prueba terminó y los equipos de Estados Unidos y Chile se presentaron a recibir los premios, vino con ellos, a buscar sus escarapelas de colores, el de Bolivia. La concurrencia, noblemente, probó sus simpatías hacia esta victoria de los modestos hombres del Altiplano, con una larga ovación.

Quedó Cuba en quinto lugar, superando al Ecuador, «Nerón», en la segunda vuelta, mejoró su actuación de por la mañana. «Figurín», igual. Y «Gallo Prieto» rindió un recorrido muy bonito con sólo 16 faltas, pocas si se consideran las dificultades de esta prueba que afrontó con extraordinarios bríos.

El teniente Fernández, de Chile, montando «Granja», fué al desempate por el Premio Industrial con el teniente Wing, de Estados Unidos, y perdió. Por tercera vez en el día, «Joe Aleshire» corrió los novecientos metros sin tocar una valla.

**La penúltima prueba**

Eso fué después de la prueba por el premio «Comando en Jefe del Ejército», penúltima del programa y en la cual obtuvieron un triunfo franco y decisivo los «big-boys» del Mayor Cole. Prácticamente fué disputada entre ellos y los jinetes de diversas unidades del Ejército de Chile.

Concentrando el interés del público en el acto final de la «Copa de Naciones», vió desarrollar con cierto desgano este del «Comando en Jefe del Ejército», que los observadores más atentos utilizaron para confirmar su opinión previa de que entre Norteamérica y el Ejército de Chile, si se quiere ser justo, hay que colocar a los Representantes del Cuerpo de Carabineros, que se reintegraron a Santiago, la capital, después de haberse hombreado durante el Concurso Internacional con los primeros y por encima de los segundos.

Eso, sí, conste que esta clasificación la inspiró y la confirmó, como factor principal, la calidad de la caballada respectiva.

**Los mejores jinetes**

Seis representantes de otros tantos equipos concurrentes se presentaron ante la tribuna de honor para recibir las medallas que los consagraron como los mejores jinetes de sus «teams» respectivos. Entonces la concurrencia pudo distinguir entre ellos a un cubano: el teniente Juan M. Capote Fiallo, miembro distinguido del Ejército Constitucional, que marchaba con el teniente Wing, de Estados Unidos, el teniente Fernández, de Chile, el capitán Ramallo, de Bolivia, el Mayor Arévalo, del Perú y el capitán Maldonado, del Ecuador. Y lo vitoreó con ganas.

Al recibir su medalla el teniente Capote, la banda de Coraceros ejecutó el Himno Nacional y el Pabellón de la Estrella Solitaria, fué izado para que ondeara alegremente, con todo el legítimo orgullo de su triunfo.

## Fué absuelto libremente el vigilante Joaquín Crespo al admitir el Tribunal que mató a Entry en legítima defensa

### Seguirá el día 11 el juicio contra el policía del Puerto Lamarche, matador del guardajurado Juan Lara. El Fiscal ha pedido tres años para el que falsificó un giro

Joaquín Crespo, el vigilante de la Policía Nacional que mató al delincuente Charles Entry, en Luyanó, ha sido absuelto libremente por la Sala Tercera de lo Criminal de la Audiencia, al apreciársele la legítima defensa completa, alegada por su defensor Dr. Manuel E. Sainz Silveira. El Fiscal había pedido hasta la práctica de las pruebas ante el Tribunal, dos años de prisión, apreciándole la referida eximente incompleta, pero ante la evidencia de que el referido vigilante tuvo que hacer uso de su revólver y matar de la vida a Entry al acometerlo éste con un cuchillo, retiró la acusación, acordando el Tribunal inmediatamente la referida sentencia absolutoria.

**Fué absuelto Francisco Señorans del supuesto delito de amenazas**

La Sala Primera de lo Criminal de la Audiencia ha dictado sentencia absolviendo a Francisco Señorans Hernández del delito de amenazas con las agravantes de haber sido cometido en la morada de la ofendida y mediante uso de arma prohibida. Señorans estuvo defendido por la culta letrada Dra. Rosalía Camin, la que presentó al tribunal las concluyentes pruebas de que no hubo el referido delito de amenazas ni ningún otro. Señorans fué puesto en libertad inmediatamente mediante providencia.

**Indispuesto el Presidente de la Audiencia Dr. Mario E. Montero**

Desde hace tres días se encuentra indispuesto y recluído en su domicilio del Vedado el Dr. Mario E. Montero Beldarraín, caballeroso Presidente de la Audiencia de la Habana. Lo sustituye en la presidencia del Tribunal el Dr. Manuel Carnesoltas Agüero, que preside la Sala Primera de lo Criminal. Celebraremos el pronto y total restablecimiento del doctor Montero

**Seguirá el día 11 el juicio contra Lowasky Lamarche por homicidio**

La Sala Primera de lo Criminal de la Audiencia ha señalado para el día 11 del actual, la continuación del juicio contra el vigilante del Puerto Lowasky Lamarche Villalón por el homicidio del guardajurado Juan Lara. Ese día seguirá la prueba testifical y puede que termine el juicio.

**No cometió el delito de lesiones Ignacio Lemes Linares**

En el juicio de la causa contra Ignacio Lemes Linares, por lesiones graves a Luis Collado Pérez, el Fiscal, vistas las pruebas, retiró la acusación; hasta entonces pedía dos años, once meses y once días de presidio correccional. Fué defendido Lemes Linares por el culto letrado Dr. Fabián García de la Vega.

**Tres años de prisión por el delito de falsificación**

Tres años de prisión interesa el Fiscal para el procesado Aurelio Aldana Ramos, por delito de infracción del Código Postal, y otra pena, también de tres años, por falsificación de giro postal. A fines de Junio de 1936 fué remitido desde el pueblo de Mir, a Melesio de los Reyes, al Hotel «Boston» de Egido 71, en esta Capital, una carta que contenía un giro postal a favor del mismo por la cantidad de $5, y antes de que Reyes tuviera conocimiento de ello, el procesado abrió la carta y tomó el mencionado giro al dorso del cual estampó la firma de Melesio Reyes, presentando el giro al dueño del establecimiento de San Rafael esquina a Soledad y logró que le abonase su importe. El giro no pudo hacerlo efectivo el dueño del establecimiento en cuestión, por la falsedad de la firma.

También interesa el Fiscal las siguientes penas:

Cuatro años, dos meses y un día de prisión por delito de hurto cualificado por la domesticidad para Esther Sanabria González o Estela Rodríguez Díaz, y multa de $500 para cada uno de los encubridores Francisco O. Alfonso Colarrubia y Eusebio Curiel Alfonso.

Un año, ocho meses y veinte y un días de prisión e indemnización de $50 para Calixto Pérez Hernández por lesiones graves; 2 años y 4 meses de prisión para Reginaldo Mari Rosado, también por lesiones graves, 2 años, 11 meses y 11 días de prisión correccional, para Alfredo Martínez Bolaños, por disparo de arma de fuego contra determinada persona, complejo con el atentado a agente de la autoridad.

Por delito de daño a la salud pública, interesa:

6 meses de arresto mayor y multa de $500 para Ramón Yí, y 4 meses y 10 días de arresto para cada uno de los procesados en distintas causas: Mario Lui, Francisco Eng, Rafael Lou, Manuel Damas González, Lázaro Valdés Silveira, Rafael Wong, Francisco Chang y Emilio Robledo Martínez.

Finalmente, interesa el Fiscal un año, 8 meses y 21 días de prisión para cada uno de los procesados en distintas causas por rapto: Estanislao Mejías Laguardia, José López Dávila, Juan Francisco Vera Ramírez, Carlos Batista Torres y José Castillo González.

## Detenido un chofer reclamado en seis juicios distintos

### Un individuo acusado de una estafa de 1,200 pesos. Otros sucesos registrados ayer

El vigilante 1842 procedió al arresto del chofer Francisco Molina Pino, vecino de Flores 57, porque al pedirle la cartera dactilar para dejarlo incurso en multa, se negó a ello.

Una vez en la Sección del Turismo, se comprobó que dicho driver se encontraba reclamado en seis juicios por los jueces correccionales, por lo que fué remitido al vivac.

**Estafa de 1,500 pesos**

Rogelio Sánchez Zamora, vecino de Infanta 33, fué detenido por el vigilante 733, por acusarlo Norberto Cisneros Castro, que reside en Santa Irene 32, de haberle estafado la suma de 1,500 pesos. El detenido fué puesto a disposición del Juez de Instrucción de la Sección Quinta.

**Dos detenidos**

La policía de la Sexta Estación procedió al arresto de Justo Vernis, vecino de Concordia 150 y de Pedro Montero, de Concordia y Belascoaín, por sospechas de que puedan ser los autores del robo realizado días pasados en la casa Concordia 149. Los detenidos fueron presentados al Juez de Instrucción de la Sección Cuarta.

**Arresto de un reclamado**

Armando Lezcano Basunto, vecino de San Joaquín 5 y medio, fué arrestado por el vigilante 2381 de la Novena Estación. Se encontraba reclamado por la Sala Tercera de lo Criminal. Ingresó en la cárcel.

**Un lesionado casual**

Al caerse en Dolores y Santa Emilia, se ocasionó lesiones de carácter grave, Gaspar del Castillo Sánchez, de 14 años de edad y vecino de Santos Suárez número 11.

## INGENIERIA SANITARIA LOCAL NI LA INSPECCION DE CASAS PUEDEN CONCEDERLES LICENC

### Los que existen en la ciudad no cumplen las Ordenanzas vigentes. Hoy serán trasladadas de local varias oficinas de la Secretaría de Sanidad y de Salubridad P

El doctor Lisardo Cueto Erbiti, Jefe del Negociado de Inspección de Casas y Establecimientos de la Jefatura Local de Sanidad de La Habana, ha celebrado un cambio de impresiones con el señor Francisco J. Ferrer, Jefe de Ingeniería Sanitaria Local, tratando, ampliamente, del problema de la existencia de un gran número de comercios denominados: «traspiches» para venta de guarapo los cuales carecen de licencia sanitaria, siendo del todo punto imposible concedérsela por cuanto funcionan en la vía pública.

El Negociado de Ingeniería hace tiempo dió cuenta de la anterior anormalidad al Municipio de la Habana, rogándole prohibiera por sus inspectores tales establecimientos.

**El Director del «Calixto García»**

Se entrevistó ayer con el Director de Sanidad, doctor Domingo F. Ramos, el doctor Costales Latatú, Director del Hospital «Calixto García». En la entrevista estuvieron presentes los doctores Rivero Agüero, Letrado, Rodríguez Barquín, Jefe Local de Marianao, Faz Tabio, Jefe de Higiene Infantil y López del Valle, Jefe Local de La Habana, tratando del traslado de varias oficinas de la Secretaría de Sanidad, entre ellas la Consulta Externa de Higiene Infantil para el «Calixto García».

Posteriormente el doctor Costales celebró otra conferencia con el Jefe de Despacho del Departamento, doctor Delio Hernández, tratando asuntos relacionados con el hospital a su cargo.

**Toma de posesión**

Tomó posesión ayer el doctor Federico Bosch Jiménez del cargo de Jefe del Negociado de Asilos y Hospitales de la Dirección de Beneficencia de la Secretaría de Sanidad, curriendo a dicho acto un gran número de altos funcionarios de departamento.

**Estado epidemiológico**

A 6.406 ascendía ayer el núm atacados de paludismo en [illegible] provincias, así como a 126 de tificidea y uno de poliomielitis rior aguda, habiendo sido d alta de esta última enferme niña Berta García, de 4 años de blanca y vecina de Carmen 1, en la Víbora.

**Curso a los Prácticos de F**

Tiene el propósito el Jefe Sanidad de abrir un curso en la Escuela Sanitaria del to «Finlay» para que concur mismo los prácticos de farm fin de que se capaciten en de nadas materias.

**Reapertura de un hospi**

Posiblemente para la próx mana el Secretario de Sanid tor Zamora, personalmente co rá a Yaguajay a proceder a pertura del hospital civil de férmino que fué clausurado Gobierno derrocado el 12 de de 1933.

Dicho centro benéfico ha s tado de todo el material n para que funcione debidame

**Traslado de oficinas**

Como resultado de distint bios de impresiones habidos miembros del Servicio Técnico lubridad Públicas y el Secret Sanidad, se llegó al acuerdo el Laboratorio y el Servicio de na Antivariolosa que funcion edificio de Infanta y Cruc Ferrocarril de los trenes de nao, así como el Laboratorio gociado de Abasto de Leche al Laboratorio del Instituto y el Negociado de Desinfec local que ocupa Higiene Infa el edificio de Sanidad; el edi Infanta y Crucero será ocup su planta baja, por el Servic nico de Salubridad Pública y ta alta, por la Comisión Téc la Leche y el Negociado Nac Local de Abasto de Leche.

Los anteriores traslados se a cabo, posiblemente, hoy.

**LESIONADO GRAVE**

Al resbalar y caer al pa cuando bajaba las escaleras d micilio, por encontrarse en estado de embriaguez, sufrió nes de carácter grave Urbano monde, de Pérez 19, de las asistido en el cuarto centro rros.

## 7,450 cigarros americanos se ocuparon ano

### La Policía Marítima evitó el contrabando y consi detener en Regla al

Alrededor de las once de che de ayer la policía del prestó importante servicio, do la introducción fraudul 7,450 cigarrillos norteame ocupando éstos y capturando troductor. Veamos cómo:

El capitán jefe de la polic tima, Oscar Hernández, tuvo dencias de que del vapor nort cano «Margaret Lykes», su puerto, había de desembarcarse da mercancía, por lo que co a los vigilantes Ramón Vázqu me Planells e Ildefonso Bá que lo evitaran y detuvieran tor. Los vigilantes se apostaron espigón del muelle de la Line donde está atracado rido barco, y, poco después, tar allí, observaron cómo una cha manejada por un hom acercaba a la embarcación y ba de la parte de proa, tre disponiéndose a regresar.

Los vigilantes dieron el hombre, el cual, lejos de c bogó hacia Cayo Cruz, en la bahía, al objeto de huir de e lo que hicieron varios disparo re, sin resultado positivo. E de ello, los vigilantes toma lancha del práctico del puer giéndose al lugar en que se cuestión se había dirigido con chucha, viendo que ésta se «Eduardito», que el hombre desaparecido y que en los tre había 149 latas con 50 cigarr da una.

El capitán Hernández, con de que el fugitivo había des cado en el litoral de Regla, t a la Jefatura de la Policía lugar, la que logró capturar conocido escondido en unos m les. Se nombra Armando Dell, natural de Regla, conoc «Fideo», el cual negó los car ro los vigilantes lo identifica mo el mismo que había carg sacos junto al barco.

Del caso se dió cuenta al Correccional de la Primera

**HURTO**

Antonio Cuang, de Cantón, de 117, denunció en la Quinta que estando esperando un tra la esquina de Monte y Angele en el suelo un paquete que tr teniéndo ropas y víveres por 15 pesos y que un individuo raza negra, al que no le v la cara, se apropió de él, marc en un automóvil.

**QUEMADURAS**

El menor Jesús García Her 1 año y vecino de Misión asistido en el Primer Centro d rros de quemaduras de carácter que sufrió al caer sobre un

## Milagrosamente escapó con vida un cocinero al caer anoche desde un tercer piso al patio de su casa

### Al montar en un ómnibus, se estrelló anoche un hombre contra un poste. Un menor herido de cuidado al arrollarlo un auto en la calle Amistad. Otros sucesos de anoche

El Juez de Guardia anoche, doctor U. Godof, asistido del Secretario señor Bango y del Oficial señor Fernández Ramos, conoció de los siguientes casos.

En el segundo centro de socorros fué asistido de lesiones de carácter grave, Onofre Fayusa Asenjo, natural de España, de 32 años de edad, cocinero y vecino de Campanario 143.

Declaró el paciente a la Policía, que estaba tomando el fresco en la azotea de su domicilio, que es de tres plantas y que en un descuido, descendió al patio, ocasionándose las lesiones que presentaba. El mismo firmó el acta, sin vacilación alguna.

**Contra un poste**

Mario González Herrera, natural de Jaruco, de 22 años de edad, empleado, vecino de Pasaje Fernández número 15, en Luyanó, fué asistido anoche en el primer centro de socorro de lesiones de carácter grave diseminadas por la cabeza y cuerpo.

Según aparece de lo actuado por el capitán Medina, al mando de la Quinta Estación, Herrera intentó montar el ómnibus 55,415, de la ruta 21, cuando el vehículo transitaba por Monte y Belascoaín, yendo a dar contra un poste situado en dicho lugar estimándose el hecho por imprudencia del paciente.

Antonio Rodríguez Márquez, vecino de Marianao, chofer del ómnibus, ratificó las manifestaciones del lesionado.

**Un menor lesionado grave**

Armando Villacian Alemani, de 12 años de edad, de Industria 118, bajos, sufrió graves lesiones al ser arrollado anoche, cuando en una bicicleta transitaba por San Miguel entre Industria y Amistad, por el auto 13,532, que conducía Manuel Estrada Gandarilla, vecino de Amistad 66, altos. El chofer fué detenido y puesto en libertad al comprobarse que el suceso fué casual.

**Cigarros de marihuana ocupados**

El cabo Tomás González Quijada, del Servicio de Inteligencia Militar, detuvo a Flora Rodríguez Peña, de 35 años, avecindada en Zanja 110, sirvienta de la casa San José y Marqués González, domicilio del doctor Ramírez. Le ocupó dos cigarros de marihuana en los momentos en que transitaba por Zanja y Oquendo en compañía de Dulce María Rodríguez Suárez, de 22 años y vecina de Antón Recio 84, bajos.

También arrestó a Mario Ayala Pérez, de 21 años, pintor, de Gervasio 166, bajos, al ocuparle un cigarro de dicha yerba y 42 centavos, en Maloja y Marqués González.

Los detenidos fueron puestos a disposición del Juzgado de Guardia.

**Intoxicación**

El doctor Pendás, de guardia en el Centro de Socorros de Jesús del Monte, asistió ayer tarde de graves síntomas de intoxicación, a María Rodríguez López, de 15 años de edad, y a Graciela Rodríguez Pérez, de 16 años y a Eloína de los mismos apellidos, que cuenta 6 años de edad, y todas vecinas de Ensenada número 25.

Informaron de que cuando se dirigían al colegio compraron dulce de guayaba en la bodega «Méndez», que está situada en el Reparto Batista y al ingerirlo, se ocasionaron la intoxicación de que habían sido asistidas.

El sargento Deloufeu, de la Décima Cuarta Estación, y el vigilante Méndez, iniicaron las oportunas diligencias del caso, personándose en el citado establecimiento para continuar las investigaciones.

## Asaltada una dama americana por dos precoces rateros

### La Policía logró detener a los muchachos. Brazalete perdido por otra turista

La joven turista Stasia H. Rackyg, natural de los Estados Unidos, de 21 años de edad y vecina de Belascoaín número 5, compareció anoche ante el oficial de guardia en la Sección del Turismo, denunciando que en ocasión de subir la escalera de la casa Malecón número 3, a donde acudió para visitar a una amiga, fué inesperadamente asaltada por dos menores de la raza negra, los que después de haberla despojado de la cartera que llevaba, emprendieron la fuga, siendo perseguidos por

# LEGIRAN ESTA TARDE AL RECTOR, VICERRECTOR, SECRETARIO Y VICESECRETARIO DE LA UNIVERSIDAD

# EL CONSEJO DE SECRETARIOS NUNCA INTENTO DESCONOCER LA AUTORIDAD DEL SENADO

## QUEDO ACLARADO ESTO AYER EN LO QUE SE REFIERE AL TRATADO CON GRAN BRETAÑA

### Dieron a conocer los términos de un Tratado con Chile del que distribuirán copias a los miembros del Gabinete para su estudio. Será discutido en sesión extraordinaria

### A CAUSA DE ODOS

Se ha querido dar carácter polí- a las nuevas orientaciones del erno de Washington, en relación el problema azucarero. La ver- es otra, y conviene decirla. No n a Cuba los que tratan de di- ar esta interpretación errónea problema. Las diferencias entre partidos cubanos no tienen nada ver con la cuestión planteada, es meramente una cuestión de tica financiera, y no partidarista, cuerdo con las doctrinas del nue- ordenamiento económico de los dos Unidos, propugnado por el sidente Roosevelt. En una pala- se trata de una cuestión inter- de Norteamérica, que sólo nos ta en cuanto a sus implicaciones el punto de vista material de e Cuba deba pagar o no como productora de azúcar. Y los o dudan, deben recordar que menos perjuicios ame- cos o mayores territorios que están n a otros territorios de los Estados Uni- el control de los Estados Uni- como Hawaii, Filipinas y Puerto donde no se han producido los menos políticos que aquí se con- tan.

vez de consagrar nuestras ac- ades y energías a difundir ver- s erróneas y de intereses secta- s, nuestro deber común es dedi- s a la defensa del interés azu- ro, que constituye, como todos n, nuestro nervio vital. Y en vez embrar en la conciencia pública esimismo y la incertidumbre, lo precisa es enfrentarse serena- te con los acontecimientos y pen- en lo que Cuba necesita hacer defenderse. Sería agraviar in- amente al honorable presidente evelt y a sus ilustres colabora- s, el atribuirles intenciones que s, tuvieron, dando a entender s detras del proyecto del nuevo esto hay la intención de in- más o menos disimuladamente nuestros asuntos públicos. Por el rario, lo justo, lo honrado, lo adero, es reconocer que los ac- s gobernantes de nuestra vecina blica, han estado constantemen- tando de sacar a Cuba del «im- e» a que la habían precipitado tras crisis políticas y el famoso el Hawley-Smoot. Una primera a de 0.50 centavos por libra de ar, otorgada antes de firmarse Tratado de Reciprocidad actual Cuba y los Estados Unidos, y gunda reducción, más radical hasta dejar el arancel en 0.90 libra, constituyen la prueba más aria de nuestro aserto. Pero más en nuestro aserto, Cuba ha po- verio en el mejoramiento cre- te de todos los negocios y de to- las formas de la actividad na- al experimentados en estos úl- s tres años.

ro hay más todavía, algo que saberse y reconocerse por todos banos: la acción de Washington e ha limitado a producir, como beneficio, el de las condiciones das en el Tratado, sino que ha más lejos, y a su política de co- ación y a su concurso inteligente stante debemos los convenios han mejorado y mejorarán en el los precios del mercado mun- que habían descendido, como e ignora, a cifras increíbles.

sta leer las manifestaciones es- neamente formuladas por el ho- ble Presidente Roosevelt, para encerse de su absoluta buena fe problema del nuevo impuesto. esas manifestaciones, hechas al enes», el Presidente confiesa su resa de que el nuevo impuesto rido en su mensaje interfiera con Tratado de Reciprocidad. Y esto fica bien claramente, y sin que la prestarse a interpretaciones losas, algo que no debía ser ne- rio aclarar, y es que el propó- de Mr. Roosevelt no ha estado ca ligado a motivos ulteriores de tica cubana. Además, lejos de ar el horizonte a la posibilidad obtener los arreglos necesarios que Cuba no sufra con tanta eza las consecuencias de la tasa puesta, debe esperarse, por el con- o, que, cuando el señor Presiden- Roosevelt conozca en toda su ex- ión los perjuicios que Cuba pue- recibir, aparte el hecho cierto e scutible de la violación del Tra- de Reciprocidad, se inclinará su no a buscar la solución adecua- al interés recíproco entre los Es- s Unidos y nuestro país.

esde que este asunto se planteó, mos estudiándolo con el natu- detenimiento y la profunda aten- a que todos los cubanos tenemos prestarle. Realmente estamos en gro de retroceder en el camino de stra rehabilitación económica y nciera si no se llega a dicha so- ón, aunque debemos esperar que poco nos falte esta vez el con- o generoso y previsor de los es- stas notables que ahora dirigen Washington la nueva política fis- de aquel gran país. Con toda mo- a, pero con un sentido razonable o que puede hacerse, nosotros he- propuesto una fórmula que salva- a Cuba, sin perjudicar en propor- a estimable el interés americano. fórmula puede ser la de que se rebaje el actual arancel de 0.90 libra, en grado que nos permita pensarnos de la nueva exacción se nos impone. Ahora bien: el lino para obtener esta u otra con- ón no puede ser el de la explo- ón antipatriótica de un problema interés general, que afecta a to- los cubanos, cualesquiera que sea credo político. Lo primero es que aprendamos el verdadero sentido la conducta de los Estados Uni- y que nos pongamos de acuerdo re lo que hay que hacer, con ele- ón y sin reservas, pensando que que se ventila no es la derrota de de, en particular, sino la de to- Lo que hay que hacer es, simple- te, unirnos, como un solo hom- en una acción popular, y a la diplomática, respaldada por la alidad del pueblo de Cuba, para nuestras palabras tengan autori- y nuestra causa la pavorosa im- tancia que en realidad tiene, de o muerte.

**José Manuel Casanova.**

### UN ACUSADO

En la Sexta Estación denunció Luis las Borrero, de 54 años y vecino la Cárcel de la Habana, de donde vigilante, que desde hace varios s le entregó a Carlos Martínez, ter de un camión que hace trave- a Santiago de Cuba a esta Ciudad, paquete conteniendo flores de cera medicinas, para que lo entregara a familiares y que este se ha apro- do de ellas, estimándose estafado 15 pesos.

El Consejo de Secretarios estuvo reunido ayer desde las nueve y quince minutos de la mañana hasta la una y treinta de la tarde.

Sobre los asuntos tratados en la reunión el Secretario de la Presidencia, doctor Bringuier, facilitó a los reporters la siguiente nota:

El Secretario de Estado trató sobre el convenio firmado entre los gobiernos de Cuba y de Inglaterra, y, después de un cambio de impresiones, el Consejo acordó hacer constar que al disponerse que el Protocolo de Firma se uniera a dicho Convenio, no se hizo con la intención de desconocer la potestad del Senado de la República, ya que ambos documentos fueron sometidos al mismo tiempo a la consideración de ese Alto Cuerpo, sin cuya aprobación no pueden ponerse en vigor.

El propio Secretario de Estado dió cuenta con el Tratado entre Cuba y la República de Chile, y se acordó distribuir copias del mismo entre los señores Secretarios, con el fin de que lo estudien para considerarlo en una sesión extraordinaria del Consejo que se efectuará el próximo lunes día ocho del actual.

Conoció el Consejo, y se dió por enterado, del Presupuesto del Instituto Cubano de Estabilización del Azúcar correspondiente al presente año.

El Secretario de Sanidad y Beneficencia informó sobre el resultado de su viaje de inspección a Santiago de Cuba, manifestando que había dejado funcionando perfectamente los hospitales «Saturnino Lora», de esa ciudad, y el Hospital Civil de Guantánamo; agregando que el Hospital de Banes, de nueva construcción, quedaría funcionando regularmente rentro de noventa días. El Consejo acordó un voto de felicitación para el doctor Zenón Zamora por la brillante y eficaz labor realizada.

El Secretario de Gobernación expuso al Consejo que ya había quedado constituida legalmente la Mesa del Ayuntamiento de Cienfuegos, dándose así por terminado tan debatido asunto.

## Empleados y obreros del Central Gómez Mena solicitaron del Coronel Batista aumento en la cuota de ese central

### Alegan que la cantidad que les señalaron se les agotó el día doce, quedándoles aún la mitad de la caña. El Assistant Secretary del Tesoro de EE. UU. llegó en un avión

El Jefe de los Ayudantes del Jefe del Ejército recibió ayer tarde una comisión de trabajadores y empleados del Central «Gómez Mena», ubicado en el término de Güines.

Presidía la comisión el señor Victoriano Pérez, quien solicitó del citado oficial que interpusiera con el Coronel Batista sus buenos oficios y éste, a su vez, con el Gobierno, para que se ampliara la cuota azucarera del referido central.

El señor Pérez informó a los periodistas que la zafra en el «Gómez Mena» terminará el día doce del mes en curso, y que aún no se ha molido el cincuenta por ciento de la caña sembrada en los terrenos del ingenio.

**Para el I. C. M.**

Ayer se recibieron varias donaciones para los fondos del Instituto Cívico Militar.

La más importante fué una de la Confederación Latina, de cien pesos.

**Alto funcionario americano**

Ayer tarde aterrizó en el Campo de Aviación de Columbia un avión anfibio de la Marina de Guerra de los Estados Unidos. En el mismo llegó el señor Gibbons, Asistant Secretary de la Secretaría de Hacienda de los Estados Unidos.

El motivo del viaje de este funcionario americano se desconoce aún, y no se ha dado razón del mismo a la prensa.

Tan pronto como el Coronel Batista tuvo conocimiento de que llegaba el señor Gibbons al campo de aterrizaje «Teniente Brihuegas», envió para que lo representara y en su nombre le diera la bienvenida, al Teniente Peña, uno de sus ayudantes.

**Traslados de oficiales**

Por una orden especial firmada por el Coronel Velasco, Jefe del Cuartel General del Ejército, se ha dispuesto varios traslados de oficiales.

El capitán Pedro Arauz y Herrera, pasa del Regimiento número 3, Leoncio Vidal», al número 1, «Maceo».

El Capitán José C. González Oliveros, pasa del Regimiento número 1 al número 3, continuando destacado en servicio en la Ayudantía General del Cuartel General y en comisión de servicios en el Palacio de la Presidencia.

**Incendios de caña**

El Cuartel General fué informado de los siguientes incendios de caña:

El segundo teniente Pérez Montilla, Jefe del Puesto «Vertientes», informó de la quema de 100.000 arrobas de caña en la colonia «La Crata», del Término de Camagüey, el hecho se estima intencional pero no hay detenidos.

El subteniente R. Lara Jefe del Tercer Pelotón en La Esmeralda, informó de la quema de 100.000 arrobas de caña en la colonia «Batista», Término de Florida El hecho se estima intencional y el presunto autor Aquilino Suárez, fué detenido.

El sargento Pérez Jefe del Puesto de Baire, informó de la quema de 70.000 arrobas de caña en la Colonia «Esperanza» en el Término de Baire, el hecho se estima intencional, pero no hay detenidos.

El subteniente Salas, informó de la quema de 70.000 arrobas de caña en la colonia «María Luisa», Término de Florida, autores detenidos.

El Jefe del Puesto de la Guardia Rural de San José de los Ramos, informó de la quema de 20.000 arrobas de caña en la colonia «El Coime», hecho se estima intencional, pero no hay detenidos.

El primer teniente Macate Naite, Jefe del Puesto en Camagüey, informó de la quema de 2.000 arrobas de caña en la colonia «Hatuey», Término Municipal de Camagüey. Hecho intencional pero no hay detenidos.

El teniente Abreu Jefe del Puesto del Perico informó de la quema de 90.000 arrobas de caña en la colonia «Desempeño» propagándose a la colonia «Carambola», y quemándose 100.000 arrobas, ambas colonias del Término del Perico. Hecho se estima intencional y el presunto autor Manuel Rodríguez fué detenido.

El Jefe del Puesto de Marabombo, informó de la quema de 45.000 arrobas de caña en la colonia «María Luisa», del Término de Florida, hecho intencional y su autor Ignacio Martínez puesto a disposición de los tribunales correspondientes.

El sargento Borroto Jefe del Puesto de Marabomba informó de la quema de 100.000 arrobas de caña en la colonia «América» del Término de Florida. Hecho intencional y autores Emilio Piloto y Manuel Castillo fueron detenidos.

El capitán Vasallo Valladares, Jefe del Escuadrón número 10 de la G. Rural, informó también de la quema de 40.000 arrobas de caña en la colonia el «Tejar», barrio Platanal. Término de Pedro Betancourt. Se estima intencional y autores Melchor del Valle Caballero y Guillermo del Valle del Valle fueron detenidos.

Relación de caña quemada, hasta las 12 m. del día de hoy de acuerdo con los informes suministrados por los jefes de puesto.

**Provincia de Oriente**

Baire: 105.000 arrobas.

**Provincia de Camagüey**

Vertientes: 10.000 arrobas. La Esmeralda: 100.000 arrobas y Céspedes 70.000 arrobas.

Total quemada: 285.000 id.

Anterior quemada: 2.246.002 id.

Total general quemada: 5.531.002.

En la Jefatura del Regimiento número 5, «Martí», tendrá lugar el domingo 7 del actual a las 9 a. m. un interesante acto, consistente en la entrega de Canastillas y exposición de trabajos, así como obsequios de productos elaborados en las Escuelas Rurales Cívico-Militares, correspondiente a la Misión Educativa del citado Regimiento.

## Impuesta la orden del Aguila Azteca a varias personas

### El Embajador Cravioto pronunció un discurso que contestó Cortina

En la Embajada de México, en un bello acto, tuvo efecto ayer la imposición de las condecoraciones de la Orden del Aguila Azteca a los doctores José Manuel Cortina, ex secretario de Estado; Julio Morales Coello, ex subsecretario; Juan Antiga, presidente de la Sociedad «Amigos de México» y Enrique Soler y Baró, introductor de Ministros.

Hizo uso de la palabra el embajador, excelentísimo señor Alfonso Cravioto, quien significó—en elocuentes frases—que las condecoracones del Aguila Azteca eran muy restringidas, por lo cual no se concedían más que a personalidades que mantuvieran hondas simpatías hacia México, como en el caso de los cubanos que eran objeto de ese honor en el acto que se celebraba.

En su nombre y en el de los demás condecorados, contestó el doctor Cortina, haciendo resaltar la gratitud que sentían por distinción tan preciada.

También ha sido otorgada la Orden al ex presidente de la República, doctor Miguel Mariano Gómez, pero no le fué entregado el collar—la más alta distinción—a causa de que se está construyendo en México.

Estas condecoraciones fueron concedidas por el presidente Lázaro Cárdenas, el 16 de septiembre de 1936, aniversario de la Independencia mexicana.

Al simpático acto asistieron todos los funcionarios de la Embajada y del Consulado de la hermana República.

## Un tranvía comprimió a un soldado contra un ómnibus, causándole lesiones graves

MARIANAO, marzo, DIARIO. Habana.—En el hospital de Columbia fué asistido esta noche de graves lesiones en el brazo izquierdo y otras partes del cuerpo el soldado Balbino Carranza Silva, de 23 años, perteneciente al pelotón de ametralladoras del regimiento Cuatro de Septiembre. Carranza, al tomar el tranvía 636, de Marianao, manejado por el motorista Luis Cástulo Palmero, vecino de Sitios, 50, en esa capital, fué comprimido contra dicho vehículo por el camión 77828, de carga, dirigido por Juan González Manrique, de 31 años, avecindado en Angeles y Campa, Marianao, el cual daba marcha atrás. Comprobado que González Manrique fué culpable, se le recluyó en el vivac a disposición del Juzgado, quedando en libertad el motorista Palmero.

**Robo de un motor**

Eduardo L. Alvarez, de 34 años, residente en la finca Villa Mirasol, denunció a la policía que de la residencia del doctor José Agustín Martínez, en los alrededores del Country Club, robaron un motor valuado en $80.00, desconociendo quién sea el autor.—**A. Martínez**, corresponsal.

## Dolores González estuvo anoche en nuestra Redacción

### Se siente agradecida a la Prensa por la simpatía que mostró siempre hacia ella

Anoche, poco después de las doce, visitó nuestra Redacción la señora Dolores González Seijas, que, una vez indultada, abandonó la prisión de mujeres de Guanabacoa, siendo sus primeros pasos visitar los periódicos para hacer presente su agradecimiento por las deferencias que han tenido con ella no solamente durante su proceso por la muerte de Pedro Gutiérrez, en Güines, en 1934, sino durante su reclusión en el citado penal y la tramitación de sus dos indultos, primero, parcial y, después, el día 24 del pasado febrero, total.

La señora González Seijas vino acompañada de su letrado defensor, doctor Maximiliano Trujillo, que tanto se distinguió en las sesiones del juicio oral, logrando que se la condenara a sólo seis años y un día de prisión, pues se le apreciaron dos circunstancias atenuantes.

También la acompañaban la señora Balbina García, Alcaidesa que fué de la citada prisión de mujeres y madrina de su hijita Nancy, y la propia niña.

Nos ratificó la señora González Seijas su propósito de lograr algún empleo para subvenir a las necesidades y educación de su niña, con olvido del pasado.

## MAÑANA SERAN LOS EXAMENES DE INGRESO EN LA ESCUELA DE CIENCIAS COMERCIALES

### Declina el Dr. Inclán su postulación al Vicerrectorado. Se lanza la candidatura del Dr. Guerra López en su lugar. El lunes se constituirá el Consejo Supremo Universitario

A las cuatro de la tarde de hoy, ha de reunirse, en el Aula Magna de la Universidad, el colegio electoral que designará las cuatro autoridades universitarias que aún no han sido nombradas, o sea el Rector, el Vicerrector y el Secretario y el Vicesecretario generales de la Universidad.

Bajo la presidencia del decano más antiguo se celebrarán las elecciones.

He aquí los nombres de los 36 miembros del Colegio Electoral: Por Filosofía y Letras, Evelio Rodríguez Lendián, Adolfo Aragón y Maza y Artola; por Pedagogía, José M. Soler, José Manuel Gutiérrez y Diego González; por Derecho Civil, Ricardo Dolz, José Hernández Figueroa y Emilio Fernández Camús; por Ciencias Sociales, Francisco Carrera Jústiz César Salaya y Santos Jiménez; por Ciencias Comerciales, San Miguel, César Salaya y Ernesto Pino; por Ingeniería: Alejandro Ruiz Cadalso, Antonio Fernández de Castro y José Menéndez; por Agronomía, Jorge Navarro, Luis Rueda y Adolfo Betancourt; por Ciencias, Víctor Rodríguez, Julio Morales Coelio y Enrique Badell; por Cirugía Dental, Rafael Biada, Carlos Coro y Manuel Mendoza; por Farmacia, Rosa Trina Lagomasino (en lugar de Teodoro Johnson que ha embarcado), Rosa Rodríguez y F. García Morales; por Veterinaria, Ricardo Gómez Murillo, Ildefonso Pérez Viguera y Julio San Martín; y por Medicina, Angel Aballí, Félix Hurtado y A. Cowley.

Ayer se continuaba dando como segura la elección del ingeniero José Manuel Cadenas, Presidente de la Comisión Profesoral y ex rector del Alma Máter, que ha sido proclamado oficialmente por la mitad de las escuelas.

**Inclán declina su postulación al Vicerrectorado**

El doctor Clemente Inclán declinó ayer su postulación para el vicerrectorado, la cual apoyaban oficialmente cuatro escuelas.

Declara que sus condiciones de carácter no son las más adecuadas, en los tiempos que corremos, para funciones ejecutivas dentro de la Universidad, y que desde su cátedra estará al servicio de aquélla.

He aquí el texto de la comunicación:

«La Habana, 5 de mayo de 1937.

Distinguido amigo:

Conocedor de que esa Facultad, honrándome sobremanera, tiene el propósito de llevarme como candidato al vice-rectorado universitario, me apresuro a expresarle por estas líneas mi inquebrantable decisión de rehusar tan alta postulación, del mismo modo y por el mismo motivo que disuadí a múltiples amigos y compañeros que quisieron presentarme antes como candidato al rectorado, ya que por conocerme a mí mismo cabalmente sé que mis condiciones de carácter no son las más adecuadas, en los tiempos que corremos, para funciones ejecutivas dentro de la Universidad.

Y al suplicarle a usted, y por su conducto a la Facultad que usted honra con su decanato, que desistan de tal propósito, quiero hacer pública declaración de mi agradecimiento por tan singular deferencia en favor de mi persona, que por sí sola y sin necesidad de ulterior elección me honra y enaltece de modo inolvidable.

Pero al rehusar la candidatura por la íntima convicción de no ser yo el hombre adecuado para el cargo en el minuto que vivimos, quiero y debo expresar igualmente que desde la Cátedra y desde todos los ángulos en que me halle, estaré íntegramente al servicio de la Universidad y de sus problemas, porque el amor al Alma Máter, me viene de la adolescencia y tiene las hondas raíces de toda una existencia consagrada a cultivarlo con devoción inextinguible. Si para servir a la Patria todos los sitios son buenos, como pensó nuestro Martí, para servir a la Universidad todos los lugares lo son. En corroboración con estas ideas cito el hecho reciente de haber representado a la Facultad de Medicina en el seno de la Comisión Profesoral que ha redactado los Estatutos Universitarios, como contribución personal al esfuerzo para reabrir nuestro primer Centro Docente.

Vea, pues, en estas líneas, no la declinación cobarde de responsabilidades, que siempre estaría dispuesto a asumir, si las creyera útiles en su fin, sino la convicción de que cada etapa de la humanidad y cada momento de la Historia, reclama sus hombres, y ni es éste mi momento, ni soy yo el hombre para encarnarlo.

Acepte el testimonio de mi imperecedero agradecimiento, trasmítaselo a todos los miembros de la Facultad, y téngame suyo afmo., amigo y compañero,

**Dr. Clemente Inclán».**

Al conocerse la renuncia del doctor Inclán, un grupo de profesores universitarios ha lanzado la candidatura del doctor José Guerra López.

**Siguen Aquiles Capablanca con cuatro escuelas y Ramón Miyar con tres.**

Hasta ahora siguen en iguales condiciones las candidaturas a la Secretaría General del profesor de Ingeniería Aquiles Capablanca y del doctor Ramón Miyar, secretario interino.

Aquiles Capablanca cuenta con el apoyo oficial de cuatro escuelas: Pedagogía, Ingenieros y Arquitectos, Ciencias y Comercio; y Ramón Miyar con el de tres: Filosofía, Cirugía Dental e Ingenieros Agrónomos.

**Tres días para tomar posesión**

En un plazo de tres días, a contar de hoy, deberán tomar posesión los elegidos.

El ingeniero José Manuel Cadenas, caso de ser electo, tomará posesión el mismo lunes.

El lunes será también, según se anuncia, la primera reunión del Consejo Supremo de la Universidad.

Entre los asuntos que habrá de conocer, en primer término, dicho organismo se encuentra la petición hecha por los solicitantes de matrícula gratis de que se les permita ser garantizados, como pobres, por dos profesores de la Universidad de la Habana o de la Segunda Enseñanza, y la admisión o no de los títulos expedidos por las escuelas privadas de Segunda Enseñanza a lo efectos de ingresar en la Universidad.

**78 aspirantes a examen de ingreso en Ciencias Comerciales**

Hasta ayer había 78 aspirantes a participar en los exámenes de ingreso a la Escuela de Ciencias Comerciales, que tendrán lugar mañana, a las 8 de la mañana.

**Suspendido el ingreso en la Escuela de Optometría**

Celebró anoche una prolongada sesión el claustro de profesores de la Escuela de Medicina de la Universidad.

En ella se acordó suspender, provisionalmente, el ingreso en la Escuela de Optometría, que funciona anexa a la misma, de manera que sólo podrán matricularse en la misma los estudiantes que lo habían hecho en el curso de 1934-35, y se eligió vicesecretario de la Escuela de Medicina al doctor Rubén de Velasco, prestigioso profesor de la misma.

Se leyó asimismo un escrito del doctor Clemente Inclán sobre su actuación en la Comisión Profesoral de la Universidad en relación con el status del profesorado.

Hace alusión en el mismo a la grave responsabilidad histórica de la Comisión, señalando que procedió con espíritu de justicia, y que él apoyó a la mayoría, que se limitó a copiar literalmente en los Estatutos la parte de la Ley Docente que se refería a ese particular.

Según dichas disposiciones, no se sacarán a oposición nada más que las cátedras no servidas, pero sólo podrán ascender, por escalafón, dentro de la carrera profesoral, los que ingresen mediante oposiciones.

Los profesores de la Universidad de Cornell, Myers, Khan y Standart, hicieron una visita de cortesía al claustro de profesores de la Escuela de Medicina durante la reunión de anoche.

## De los factores afectivos que tienen participación en la formación del carácter, habló ayer el Padre Laburu

### Tratábase de la última conferencia de tan notable biólogo en el Casino Español. A través de su disertación analizó los detalles psicológicos que forman o no la personalidad

La tercera y última conferencia del padre Luburu en el «Casino Español» —pronunciada anoche—superó, si ello fuera posible, a las dos anteriores. Parodiando a Martí, podríamos decir que, a través de la psicología, **metió el brazo hasta el codo** en los problemas sociales. Con sencillez y cigorosidad admirables fué mostrando facetas del complejísimo problema del carácter, y los factores afectivos que intervienen en la formación del mismo.

El auditorio—enorme y distinguido—**absorbía**, valga la definición, los conceptos del padre Laburu, uno de los conferenciantes que más corazón ponen en sus disertaciones.

Entre las damas presentes recordamos a doña Concepción del Castillo viuda de Viñas, Concepción Viñas de Roldán, Conchitica Roldán Viñas, señora de Pardías, de Fernández Viñas, de Ibáñez; las marquesas de Tiedra y de Pinar del Río; señoras de Baños, Casares, Leyva, García del Cueto, Calvo Vizoso, Marquina, Alvarez Núñez, Pérez Cubillas, Díaz Granda, de la Cerda, Gato de del Valle y doctora Balbina Remedios.

Ocupaban la presidencia del acto, las siguientes personalidades: Bernardo Pardías, presidente social; doctor Loret de Mola, presidente de la Sección de Cultura; el padre Francia, rector del colegio de Belén; el padre Mariano Gutiérrez Lanza; el doctor José María Chacón y Calvo, director de Cultura de la Secretaría de Educación; don Blas Casares, don Secundino Baños, don Juan Gelats, nuestro ilustre compañero don León Ichaso y don José Alvarez Núñez.

A las nueve y media en punto, el insigne biólogo padre Laburu inició su conferencia, la última—como dejamos dicho—que iba a pronunciar en el Casino Español. En próximas fechas hablará en otras instituciones prestigiosas de la capital.

Veamos, en síntesis, la de anoche, titulada «El factor afectivo en la formación del carácter».

Comenzó diciendo el sabio jesuíta, que en la última conferencia había demostrado cómo el carácter era un **producto** y por lo tanto dependía de **factores.** Enumera los principales **factores** del carácter: orgánicos y psíquicos. El P. Laburu se va a fijar nada más que en uno de éstos que es el objeto de la conferencia: el factor afectivo.

Expone luego, con gran penetración y claridad, las doctrinas de las diversas escuelas que explican por vía psíquica las deformaciones del carácter, y hace ver las contradicciones entre sus doctrinas. Es claro, dice el P. Laburu, que las tendencias de estas escuelas son diversas y por lo tanto no todas pueden estar en la verdad. Saca para su doctrina lo siguiente: podemos, dice, sacar un común denominador psíquico en que todas las escuelas convienen y sobre el cual descansan sus doctrinas, y éste es la **vida afectiva.**

Bleuter dice: «sin la afectividad es imposible la comprensión de la psicopatología». Siessen ha llegado a decir: «**Lo afectivo** es lo **efectivo** en la psicopatología». De aquí deduce el sabio catedrático jesuíta la necesidad e importancia de conocer el psiquismo afectivo, para **evitar** anormalidades psíquicas que de él se derivan y para **utilizar** la fuerza de la afectividad.

Por ceñirse completamente al tema, dice que deja a un lado las cuestiones de si se dan sensaciones sin sentimientos o viceversa, ni de los factores del sentimiento, ni del modo de ser de los sentimientos, ni de si hay diversidad de sentimientos elementales; prescinde también del problema de los centros cerebrales de la afectividad; de ciertas anormalidades patológicas, y dice por qué no estudia eso en una conferencia. Es materia inmensa para un curso y por otra parte sería defraudar en sus oyentes el dar síntesis que están al alcance de todos en los libros: de exponerlas tendría que ser con sus experiencias e investigaciones personales, cosa que sería imposible y menos útil para sus oyentes.

Define con maravillosa precisión lo que él entiende por afectividad, y lo describe y hasta pinta con gestos de mímica personalísima. Expone luego la profunda cuestión de la prioridad en la ontogenia psíquica de la afectividad al psíquico superior. La afectividad en cada acto del adulto es también anterior al psíquico superior. Expone varios casos de propia investigación; afirma que el problema de la educación está en subordinar el psiquismo inferior al superior.

Estudia después con gran claridad y profundidad lo que él llama la ley de la afectividad. Como los cuerpos tienen la ley de la gravedad, así es ley fundamental de la vida afectiva la siguiente: **acoplar** a la conciencia estados sintónicos afectivos a los estados gratos que se tienen en la conciencia, y **rechazar** de la conciencia estados antagónicos afectivos a los gratos actuales. De aquí viene el **deseo** de lo grato y el **temor** de lo **ingrato.** Como consecuencia de estas leyes se sigue la polarización psíquica en una dirección; polarización por vía afectiva de la atención del curso afectivo; del influjo de la afectividad en la lógica, del influjo de la afectividad en la voluntad y otros que, con ejemplos, va poniendo el P. Laburu al alcance de todos sus oyentes, haciendo que cosas profundísimas parezcan sencillas por la claridad magnífica de expresión.

Trata luego de un punto interesantísimo: de la carga o tono afectivo. Cada imagen e idea tiene su carga o tono afectivo que puede ser normal o anormal, en cuanto a la **intensidad,** a la **duración** y a la **fijación;** a continuación explica, con claridad meridiana, el problema de **transferencias afectivas** y da a conocer sus investigaciones.

Estudia el problema de los complejos: cómo las grandes viviendas psíquicas de gran carga afectiva quedan a veces rechazadas del campo de la conciencia pero no quedan suprimidas. Habla de lo que él llama **«visión esférica»,** esos hechos psíquicos que, rechazados de la conciencia, existen en centros secundarios de energía psíquica y centros perturbadores de psisiquismo normal. Otra vez el público entiende maravillosamente al gran orador, apesar de referirse a cuestiones tan hondas y difíciles. La unión de estos complejos psíquicos en las viviendas actuales psíquicas se llaman **«constelaciones».** Explica este punto con la misma transparencia de siempre.

Estudia el modo de hacer que **se revelen** estos complejos. Existen acciones que nos pueden revelar los complejos existentes, y hay técnicas y métodos de revelación de complejos.

Trata del problema de la **utilización** de la afectividad y da normas sapientísimas para evitar que la afectividad se fije en objetos indebidos, y para evitar el regirse sólo por la afectividad y la supervalorización del **yo,** y el salirse de la realidad objetiva a impulso de las cargas afectivas.

Demuestra cómo ciertos ambientes psíquicos engendran afectos morbosós. Habla luego del aprovechamiento de la afectividad: transcendencia del tono afectivo en la **eficiencia** de las promesas, en la oratoria y arte de la palabra; del encauce afectivo a base de la realidad objetiva.

El secreto de la fuerza de la voluntad—agrega—está en **ideas claras, fijas, poderosas, vivas,** y sentimientos **fuertes, enérgicos** al servicio de la idea.

Ahora que el mundo entero está en convulsión—dice—se necesitan hombres valientes para sanear ambientes psicológicos perturbadores. Y es innegable que los ambientes contagian. Ahora bien: no nos vaya a suceder como quien se gasta millones de pesos en toneladas de quinina para eliminar la fiebre palúdica, mientras persisten el pantano y el mosquito trasmisores de la terrible enfermedad.

Y terminó el padre Laburu agradeciendo de todo corazón las atenciones recibidas de la Directiva del Casino y del distinguido público que le escuchó devotamente durante tres noches.

El auditorio, puesto de pie, ovacionó al final a tan ilustre hombre de ciencia. Fueron éstos unos momentos inolvidables...

## Envían al Congreso datos del Tratado con Gran Bretaña

### Visitó la Cancillería el Encargado de Negocios de Inglaterra en La Habana

La Secretaría de Estado envió ayer al Presidente de la República, para ser remitidos al Congreso, los datos que habían sido solicitados en relación con el Tratado recientemente firmado entre nuestro Gobierno y el de Inglaterra.

El Encargado de Negocios de Inglaterra en la Habana, Mr. Thomas Iffer Rees, visitó la Cancillería en horas del mediodía de ayer, sosteniendo una entrevista con el doctor Miguel Angel Campa, Subsecretario de Estado.

Sobre lo que se trató en esta entrevista, se guardó reserva. Pero según parece, el distinguido diplomático se interesó precisamente por el estado en que se encuentra la tramitación del citado Convenio.

La Cancillería remitirá también, en breve, al Congreso, los datos solicitados en torno al Tratado con el Japón, el que —según nota oficial de la Secretaría de Estado, no existe realmente—. Las negociaciones entre Cuba y el Imperio nipón se concretan a una solicitud del Gobierno japonés de tarifa mínima, ofreciendo para ello —como es común a todos los países— comprar más de un 50 por ciento de lo que vende a Cuba.

En torno a este asunto se están haciendo activas gestiones por los fabricantes de tejidos, géneros de punto y otros artículos, para que dicha solicitud no sea concedida, ya cue —según exponen— la concesión de la tarifa mínima al Japón implicaría la ruina de esas industrias cubanas.

El señor Bernardo Rodríguez Valdés, cónsul de Cuba en Key West informó a la Secretaría de Estado que el día 24 de febrero, aniversario del Grito de Baire, se efectuó en el parque «Bayview», de esa ciudad, la ceremonia de la colocación de la primera piedra del monumento que se ha de erigir a nuestro Apóstol José Martí.

En dicho acto, que resultó sencillo, pero solemne, fué depositado en el lugar del emplazamiento un cofre conteniendo un acta del señor Alcalde y concejales de esa ciudad, firmada por la Comisión Gestora Pro Busto a Martí, miembros del Comité Conjunto de Key West y Cuerpo Consular acreditado, así como también un acta en español, legalizada ante tres notarios y firmada por las autoridades de la ciudad, condado, estado, sociedades fraternales, cuerpo consular y sociedades patrióticas.

## Destruída por el fuego una fábrica de materias primas para confección de colchonetas, valorada en $50,000

### Créese que el incendio ha sido provocado por algún enemigo del dueño, pues la industria no se encontraba asegurada. El propietario, arruinado, quiso suicidarse

La fábrica de materias primas para la confección de colchonetas, denominada «La Industrial Lanera», situada en Juana Abreu y Rosa Enriquez, de la propiedad del señor Perfecto del Llano Villa, de 45 años de edad y vecino de Rosa Enríquez 47, fué anoche destruída totalmente por un voraz incendio.

El edificio, que era extenso, lo componían una gran nave de madera y zinc, en donde se encontraban instaladas las maquinarias. En la calle de Juana Abreu, parte trasera de la casa, se hallaban instaladas las oficinas y el depósito de algodón, lanas y otras materias.

Serían las once de la noche cuando el señor Perfecto del Llano, por última vez, después de haber abandonado los obreros la fábrica, estuvo en ella revisándolo todo, quedando más tarde al cuidado el sereno José Fernández Fernández, vecino de Lamparilla 38.

Poco más tarde, el sereno examinó cuidadosamente el interior y exterior de la fábrica, sin hallar nada anormal; pero minutos después escuchó varias explosiones que partían de la calle de Juana Abreus. Al dirigirse a este lugar observó que del interior de la oficina salían grandes lenguas de fuego, por lo que corrió al domicilio del señor del Llano, dándole cuenta de que la fábrica ardía.

Ambos salieron a la calle para avisar a la Policía y llamar a los bomberos, cosa que hicieron, pero ya la candela había envuelto todo el edificio.

Los materiales de extinción de incendios de los cuarteles de Jesús del Monte y del Cerro, con sus personales acudieron rápidamente al lugar de la conflagración, comenzándose el ataque de las llamas bajo la dirección del coronel jefe del Cuerpo de Bomberos, señor Lozano y de sus auxiliares capitanes Torán, Bosch y González.

A pesar de que en los hidrantes había agua en abundancia, les fué imposible a los bomberos localizar el fuego, quedando todo reducido a pavesas, pues en breves instantes las llamas hicieron presa de las maderas, destruyéndolas.

Al lugar del hecho concurrieron el capitán de la Policía Nacional Leandro Rodríguez, al mando de la Estación de Luyanó; el comandante del Ejército Tandrón, ayudante del Jefe de la Policía Nacional, y el comandante inspector de la Policía, Serra.

El señor del Llano, al ver cómo las llamas destruían la fábrica, en un rapto de desesperación, ante su esposa y demás familiares trató de suicidarse, esgrimiendo un revólver. Por la pronta intervención del vigilante 1412 y del capitán Rodríguez, el propietario de la fábrica no consumó sus propósitos, pues cuando se llevaba el arma a la cabeza, fué despojado de la misma.

Hubo que sostener verdadera lucha para desarmar a Llano, quien a toda costa quería matarse, al mismo tiempo que enloquecido gritaba que había quedado arruinado.

La Policía se constituyó en la casa Rosa Henríquez número 2, letra A, residencia del señor Julián Piña, procediendo a iniciar las actuaciones y tomar declaración al propietario Llano y al sereno Fernández.

Expuso Perfecto de Llano, que hacía más de 18 años se dedicaba al comercio de elaboración de materias primas para colchonetas, las cuales después suministraba a las fábricas.

El edificio no es de su propiedad y sí de la señora Vega de Casimiro Cantera, ignorando si estaba o no asegurado.

Agregó que entre mercancías y maquinarias tenía invertidos unos 50.000 pesos, careciendo de seguros en la actualidad, pues hará cosa de dos años tenía una póliza de 10.000 pesos en la Compañía de Seguros inglesa «Lloyd-s», habiéndola rebajado el año pasado a cinco mil, pero al vencerse en el mes de noviembre, dejó de pagar el citado seguro.

Sobre el móvil del incendio, manifestó que después de haber hecho una inspección en la fábrica y oficinas, en compañía del sereno, abandonó el local dejándolo todo en perfecto orden. Cree que alguna persona enemiga suya, arrojara por una de las ventanas de

Raquitismo! Linfatismo!...
DEPURATIVO IDEAL de los NIÑOS y de los ADULTOS
JARABE de RABANO IODADO DE GRIMAULT
En todas las Farmacias

SUS MEJORES AMIGAS LA ABANDONARÁN!
Huirán de un ser tan irritable como usted. No espere más. Tome la Fandorine. Es un regulador de la sangre y de los nervios que detendrá y hará desaparecer todos los desórdenes que la hacen sufrir, devolviéndole la felicidad.
La Fandorine, que regulariza los periodos, es indispensable a la mujer para conservarle su felicidad y buen humor.
FANDORINE
equilibra la salud de la mujer
Establecimientos CHATELAIN, 2, rue de Valenciennes, París.

666 Domina el PALUDISMO en tres días.
CATARROS en un día.
Líquido - tabletas Salve Ungüento Gotas para la nariz
Tónico y Laxante

LA MAYOR
35 EDIFICIOS
700 EMPLEADOS
SARRÁ
DROGUERIA
ABIERTA TODOS LOS DIAS
TODA LA NOCHE LOS MARTES
A-8026 A-3641

FARMACIA DROGUERIA DE "JOHNSON"
DE TURNO LOS LUNES
Obispo Nº 30 TELEFONO-A-2129.

# FARMACIAS DE TURNO HOY SABADO

**DESDE BAHIA A PASEO DE MARTI.**

| | |
|---|---|
| Plácido 4, esq. a Obispo | M-2442 |
| Paula 53 | M-5462 |
| Acosta y Compostela | M-5040 |
| Merced esq. a Picota | M-9047 |
| Muralla y San Ignacio | M-4710 |
| Prado 104 | M-5883 |
| San Ignacio 16, Plaza de la Catedral | M-4266 |

**DE PASEO DE MARTE A BELASCOAIN.**

| | |
|---|---|
| Galiano No. 129 | M-6866 |
| Crespo 16 | |
| Esperanza 57 | M-4034 |
| Zanja 115 | U-6712 |
| Campanario y Condesa | M-4516 |
| Campanario y Animas | M-4540 |
| Monte 128 | M-8076 |
| Belascoain 19 | U-6855 |
| Belascoain 121 | M-4659 |
| Belascoain y Nueva del Pilar | M-6657 |
| Aguila 42 | M-4184 |
| Gervasio y Maloja | M-5545 |
| Aguila y Alcantarilla | M-4427 |
| Salud y Lealtad | M-5440 |
| San José y Lealtad | M-4756 |
| Industria y Neptuno | M-4684 |
| Neptuno y Perseverancia | M-8202 |
| Industria 54 | M-9222 |

**DE BELASCOAIN A INFANTA**

| | |
|---|---|
| Infanta 99 | U-5556 |
| Infanta y San Rafael | U-6890 |
| San Lázaro 275 | U-6822 |
| Infanta y Sardiñas | U-8080 |
| S. Rafael y Aramburo | U-6902 |
| Hospital y Jovellar | U-6630 |
| Monte y Matadero | M-4795 |
| Monte 404 | M-1573 |
| Oquendo y Sitios | U-6405 |
| Reina 89 | M-2300 |

**VEDADO**

| | |
|---|---|
| Línea 20 | F-6224 |
| Quinta 20 | F-5872 |
| 12 y 21 | F-6172 |
| 23 entre 2 y 4 | F-6130 |
| 26 entre 27 y 29 | F-6164 |
| Zapata entre A y B | F-6065 |
| 23 esquina I | F-6111 |

**VIBORA**

| | |
|---|---|
| 10 de Octubre y Estrada Palma | I-7715 |
| 10 de Octubre y Avenida Acosta | I-3555 |
| Dolores 15, Lawton | I-3058 |
| Santa Catalina 61 | X-2317 |

**JESUS DEL MONTE Y SANTOS SUAREZ**

| | |
|---|---|
| 10 de Octubre 130 | M-5303 |
| 10 de Octubre 267 | I-7795 |
| 10 de Octubre y Princesa | I-4444 |
| J. B. Zayas y Lacret | I-6767 |
| Juan Delgado y Libertad | I-3636 |

**LUYANO**

| | |
|---|---|
| Municipio y Luco | X-1192 |
| Caserío de Luyanó (Serafín Romeu) | X-2187 |
| Luyanó 121 | X-7452 |
| Luyanó y Manuel Pruna | X-3068 |

**CERRO**

| | |
|---|---|
| Agua Dulce 10 | M-5026 |
| Calzada del Cerro 615 | I-7272 |
| Calzada del Cero 891 | I-7342 |
| Florencia y San Quintín | I-7483 |
| Moreno 40 | I-7410 |

**NOTA— Este grupo deberá prestar servicio público en el día y la noche de los domingos siguientes: Enero 24; Marzo 7; Abril 18; Mayo 30; Julio 11; Agosto 22; Octubre 3; Noviembre 13; Diciembre 25.**

**Estos turnos han sido acordados en cumplimiento de lo dispuesto en el artículo VI del Decreto-Ley 2694 de 7 de Noviembre de 1936.**

# CRONICA HABANERA

## EN EL PALACIO PRESIDENCIAL

Anoche se celebró una gran comida en el Palacio Presidencial.

La ofrecía el jefe del Estado, coronel Federico Laredo Brú y su distinguida y muy gentil esposa Monona Montes, en honor del embajador de los Estados Unidos, Excmo. señor Jefferson J. Caffery, quien, como es sabido, embarca el lunes para su país.

Al animado ágape asistieron estas distinguidas personalidades:

El coronel Fulgencio Batista, jefe del Ejército Constitucional, y señora Elisa Godínez.

El coronel José E. Pedraza, jefe de la Policía Nacional, y señora Isabelita Patiño.

El coronel Angel A. González, jefe de la Marina de Guerra, y señora Esther Pagés.

El doctor Juan J. Remos, secretario de Estado, y señora Mercedes Carballal.

El general Rafael Montalvo, secretario de Defensa, y señora Encarnita Luaces.

El doctor José E. Bringuier, secretario de la Presidencia, y señora Josefita Pérez.

El doctor Arturo Illas, presidente del Senado, y señora María Luisa Cusa.

El doctor Antonio Martínez Fraga, presidente de la Cámara de Representantes, y señora de Martínez Fraga.

El doctor José I. Rivero, director del DIARIO DE LA MARINA, y señora Silvia Hernández.

El doctor Oscar Zayas, director de «Avance».

El señor Víctor Bilbao, director de «El Mundo», y señora María Antonia Sierra.

El doctor Rafael María Angulo y señora Nena Rivero.

El señor Harrison Freeman Mathews, secretario de la Embajada americana, y señora de Mathews.

La señorita Luisa Carlota Párraga.

El coronel López Migoya.

El coronel Velasco y señora María Morín.

Los ayudantes del presidente de la República, capitán Estévez, capitán Godínez y teniente Juan del Pino.

Además, los ayudantes del jefe del Ejército, del jefe de la Policía y del Jefe de la Marina.

El señor Presidente de la República y su esposa se multiplicaron en atenciones para todos sus invitados.

Fué una gran comida.

EL MINISTRO DE LA GRAN BRETAÑA. — A bardo del vapor «Orente» llega hoy a nuestra capital el nuevo Ministro de la Gran Breaña en Cuba, Excmo. Señor Herbert Adolphus Grant Watson.

El distinguido diplomático será objeto de un cálido recibimiento por parte de nuestras autoridades oficiales y diplomáticas.

Bienvenido.

LOS QUE LLEGAN. — Después de haber pasado una estancia de pocos días en la ciudad de Miami han llegado antier la bella señora Manana Aguilera de Freyre y su encantadora hija Ofelia.

También han llegado el mismo día las lindísimas señoritas Elena Montalvo y Georgina Arango.

FELICITACION. —Se la enviamos con estas líneas al estimado compañero Manolo Sabater, joven y destacado periodista de la ciudad de Santiago de Cuba.

Manolo Sabater ha sido designado por la dirección del colega «El Mundo» cronista social en aquella localidad.

Muchos éxitos le deseamos.

LA SEÑORA DE SOLA. — En la Clínica Bustamante-Núñez en el Vedado ha sido sometida a la operación de las amígdalas la señora Josefina Vila, ditsinguida esposa del doctor Leopoldo de Sola.

Dicha operación la practicó el doctor Roberto Machado con éxito satisfactorio.

BODAS DE PLATA. — Una fecha feliz, de grandes satisfacciones.

Es la de hoy para el señor Emilio del Junco y para su interesante esposa Carmela Remírez con motivo de cumplir veinticinco años de casados.

Bodas de Plata por la que se verán felicitadísimos.

No reciben.

MARGARITA TAMARGO. — En días pasados fué operada de apendicitis en la Clínica Bustamante-Núñez la bella y encantadora señorita Margarita Tamargo y Sánchez.

El doctor Rafael Nogueira, el ilustre cirujano, intervino en este caso en el que se anota un triunfo más.

Enhorabuena.

## *Noticias de los Juzgados de Primera Instancia*

**Sin lugar un juicio de mayor cuantía**

El Juez de Primera Instancia del Centro, doctor Rubio Linares, ante el Secretario Francisco Boudett, dictó sentencia ayer en los autos del juicio declarativo de mayor cuantía establecido por José Pérez Capiró contra Rodrigo Angel Evaristo y Evaristo Díaz de las Cuevas, Arturo Faustino, María de la Natividad, María de la Concepción, María Josefa Esperanza y José Díaz y de las Cuevas y Faustino Menéndez, este último viudo e hijos de los anteriores y herederos todos de Juana de la Cruz Cuevas y Torres, absolviendo de la misma a dichos demandados.

**Absueltos en un mayor cuantía**

Con fecha de ayer el Juez de Primera Instancia del Centro, doctor Rubio Linares, ante el Secretario Manuel I. de la Fuente dictó sentencia declarando sin lugar la demanda establecida en juicio de mayor cuantía por la entidad Orbay y Cerrato contra José González Bermúdez, Pedro Alvarez Gradín y cualquiera otra persona jurídica o natural que se crea con derecho a la cédula de privilegio de invención número 9067 expedida por la Secretaría de Agricultura.

**Revocada una sentencia del Municipal del Oeste**

En el rollo formado para conocer de la apelación establecida contra la sentencia dictada por el Juzgado Municipal del Oeste en el juicio verbal seguido por Horacio Hernández Bonfante contra Joaquín Sarría, el Juez de Primera Instancia del Centro, doctor Rubio Linares dictó sentencia revocando la del tribunal inferior que declaró sin lugar la demanda, y en consecuencia, condena al demandado a pagar al actor la suma de $61.85 de principal, más los intereses.

**Pensión**

Por auto de ayer el Juez de Primera Instancia del Este, ante el Secretario Antonio Daumy concedió una pensión ascendente a 840 pesos anuales a favor de Amparo Brito y Castro, como Subdelagada de Hacienda del Elemento Civil del Ejército Libertador, con categoría de Teniente y por encontrarse incapacitada física y permanentemente para el trabajo.

**Quiebra**

Ayer fué declarado en quiebra por el Juez del Norte el comerciante establecido en Los Palacios, señor Baldomero González, a instancia del Dr. Pedro Cué, señalándosele una fianza de 200 pesos.

**Algunas noticias de la Secretaría a cargo de Fabio Gárate, en el Juzgado de Primera Instancia del Norte**

En el juicio de divorcio seguido por Antonia Campos y Rodríguez contra Benito de Jesús Ceballos y Ortiz se ha señalado el día doce del actual a las nueve de la mañana para la comparecencia del artículo Treinta y nueve.

—En el juicio de divorcio seguido por Salvador Delgado y Hernández, contra María Dolores Diago se ha dictado providencia admitiendo la demanda y mandando emplezar a la demandada.

—En el juicio de divorcio seguido por Dolores Martínez Díaz contra Aurelio Martínez Echave se ha decretado el embargo de la tercera parte del sueldo del demandado para pagar la pensión de la demandante y su hija.

—En el expediente de pensión promovido por Isabel Vázquez y Gamboa viuda de Boada, se ha señalado el día nueve del actual, a las once y media de la mañana, para que el Juzgado se constituya en la Secretaría de la Presidencia de la República, a fin de cotejar la firma de don Tomás Estrada Palma puesta en uno de los documentos acompañados.

—En el juicio de divorcio seguido por Armando Sandoval contra María Magdalena Clark y Peralta se ha dictado sentencia declarando con lugar la demanda y disolviendo el vínculo matrimonial.

—En el juicio de divorcio seguido por María de los Angeles Luengo contra Angel Astigarraga, se ha dispuesto hacer un segundo llamamiento al demandado para que dentro de cinco días comparezca en los autos.

—En el juicio de divorcio seguido por Francisca Suárez y Ruiz contra Fernando Muñiz y Muñiz, se ha señalado el día 23 del actual, a las 9 de la mañana, para la comparecencia del artículo 39.

—En el expediente de pensión promovido por Eusebio Pulido se ha dictado auto concediendo una pensión de 300 pesos como soldado del Ejército Libertador.

—En el expediente de pensión promovido por María Luisa Olazábal viuda de Betancourt, se ha dictado auto concediéndole una pensión como viuda del teniente del Ejército Libertador Diego Alonso Betancourt y Agramonte, de 630 pesos.

—En el juicio ejecutivo seguido por Germán Cárdenas y Cárdenas contra Narciso de la Concepción Zangroniz y Amoró se ha dictado sentencia mandando seguir adelante la ejecución hasta pagar al ejecutante 793 pesos 50 centavos, intereses y costas.

**Relación de los asuntos civiles turnados ayer**

Exhortos: De Güines, en divorcio, por Anselmo Fernández, contra Isabel Jiménez, al Sur.

—De Cárdenas, en incidente, por Pedro C. Delgado, al Centro.

—De Nuevitas, en pensión, por María de las Mercedes Domenech, al Norte.

—De Consolación del Sur, en pensión de Crescencio Guerra, al Oeste.

—De Santiago de Cuba, en divorcio, por María de la Caridad Gimeno Villalón, contra Antonio Benítez, al de Almendares.

—De Remedios, en expediente personal al Juez de Instrucción Ignacio Carrera Jústiz, al Norte.

Inscripciones de nacimiento: Graciela Villalba Castilla, al de Almendares; Leoncia y Carmen Morales y Monzón, al Sur; Nicolás Disit Collado, al Centro; Antonio Rodríguez y Figueras, al Norte; Oscar Orés Carrillo, al Este; Ramón Pérez Alfonso, al Este; María Antonia Báez Domínguez, al de Almendares; María Teresa García Martí, el Norte.

Pensiones de veteranos: Antinoa Arias Valdés, sobre pensión de Raimundo Ferrer, al de Almendares; Fernando Monterful y Margarot, al Sur; Julia González García, sobre pensión de Nicolás González Hernández, al Norte.

Declaratorias de herederos: Adriana Taquechel y Medina, al Este; Alfredo Portela Rodríguez, al Oeste.

Jubilaciones: Gregoria E. Martínez Tassio, sobre pensión de Fleofes Lleso Santos, al Norte; María Aramburu y Albisu, sobre pensión de Juan Romañach, al de Almendares.

Mayor cuantía sobre nulidad: Eduardo Delgado Capote, contra María Capote y Quintana, al Este.

Mayor cuantía por pesos: Josefa Petronila y Manuel Victoriano y Ochoa, contra José Santa Ana Ojeda y Lemus, al Sur.

Divorcios: Ada Pérez Sanjurjo, contra PePdro Martínez Martínez, al Norte; Luis Raúl Prado contra Eufemia A. Llinás Ruiz, al Centro.

**UN DETENIDO**

Sabás Cabrera Chávez, vecino de Porvenir y Beales fué detenido por reclamarlo el Juez Correccional de la Sexta Estación, quedando en libertad mediante fianza.

✝

**E. P. D.**

EL SEÑOR

**SAMUEL COS PEREZ**

HA FALLECIDO

Dispuesto su entierro para hoy, sábado, a las cuatro de la tarde, los que suscriben, viuda, hijos, hermanos y demás familiares, ruegan a las personas de su amistad se sirvan concurrir a la Capilla de la Quinta Covadonga, para acompañar el cadáver al Cementerio de Colón, favor que agradecerán.

Habana, 6 de marzo de 1937.

Teodora de Cos Viuda de Cos; Samuel y Fidel Cos y Cos; Salvador, Emiliano, Fidel, Vicente, Cardina, Otilia y Venancio Cos y Pérez.

## APROBADO EL PROYECTO DEL NUEVO REGLAMENTO HABANERO DE TRANSIAO

Ayer, en los salones del Consejo Nacional para la Prevención de Accidentes, se reunió la Comisión Municipal de Tránsito que viene entendiendo en la redacción del nuevo Reglamento que habrá de promulgarse sin pérdida de tiempo con vista a reducir el número y la gravedad de los accidentes que vienen produciéndose sin solución de continuidad.

Asistieron a dicha reunión los señores Ingeniero César Castellá, Delegado del Sr. Alcalde de la Habana; Francisco Alomá, Director de Transportes de la Secretaría de Comunicaciones; J. M. Alvarez Builla, Concejal del Ayuntamiento; Andrés Terry y Dr. Adolfo Ovies, por el Automóvil Club de Cuba; Dr. J. Alonso Thomas, Delegado del Sr. Secretario de Comunicaciones; Mario Guiral Moreno, por «Amigos de la Ciudad»; Alberto Arellano, Delegado de la Alcaldía; Dr. García Silva, Capitán Auditor de la Policía Nacional; Ing. I. T. Cabrera, por la Sociedad Cubana de Ingenieros, y Francisco Casella, Delegado de la Unión de Chauffeurs.

Los señores Francisco Alomá, Director de Transportes; Capitán Alvaro Miranda, Jefe de la Sección de Tránsito, y el Dr. García Silva, Capitán Auditor de la Policía Nacional, comisionados en la reunión anterior para estudiar las modificaciones que se presentaron al proyecto de Reglamento de Tránsito preparado por el Consejo Nacional para la Prevención de Accidentes, rindieron su informe, el cual fué discutido ampliamente, aceptándose en su totalidad.

La Comisión aprobó entonces por unanimidad el proyecto del nuevo Reglamento, el cual, una vez que se le hagan las correcciones de estilo, será sometido al Sr. Alcalde Municipal para su sanción y promulgación.

Las gestiones de la Comisión han tenido un franco éxito y puede decirse que la Habana contará en lo adelante con un Reglamento de Tránsito modelo, apropiado a nuestras necesidades, y que a la vez evitará que se sucedan esos dolorosos accidentes que todos los días leemos en la prensa diaria. En la aplicación estricta del nuevo Reglamento se pondrá el mayor empeño tanto por parte del Sr. Alcalde Municipal de la Habana como el coronel Pedraza, Jefe de la Policía Nacional, a quien se debe tan necesaria e importante iniciativa.

## TRES MAGISTRADOS DE LA AUDIENCIA GIRARAN INSPECCION

Por acuerdo de la Audiencia de la Habana han sido designados ayer los magistrados doctores Costa Parra, Solís y Penichet, para que a la mayor brevedad hagan visitas de inspección en los Juzgados Correccionales, de Primera Instancia y de Instrucción.

Hasta ahora se ignora el origen de esa visita, pero se cree se debe a las numerosas causas que en todos ellos se tramitan, así como para conocer el funcionamiento y estado de los mismos.

**DOS ACUSADOS**

Los hermanos Roberto y Eduardo Loureiro Hernández, vecinos de Independencia 46, en Guanabacoa, fueron acusados por el vigilante 1018, J. Baldín, de saberse apropiado de una fruta bomba que les entregó, para que la llevaran a su domicilio.

## CURSO EL CENTRO DE TELEGRAFOS 238,372 MENSAJES EN FEBRERO

Por el Centro de Telégrafos de la Habana acaba de terminarse la estadística del servicio que cursaron durante los veintiocho días del mes último.

El resultado es el siguiente:

| | |
|---|---|
| Telegramas privados | 30,570 |
| Telegramas oficiales | 45,256 |
| Cartas telegráficas | 2,442 |
| Radiogramas | 345 |
| Para periódicos | 1,313 |
| Cablegramas | 488 |
| Servicio interior | 20,515 |
| Servicio entre telegrafistas | 1,659 |
| Retrasmisiones | 133,326 |
| Clasificados urgentes | 2,458 |

Reunidas esas sumas parciales hacen un total de 238,372 telegramas, cantidad que da una idea de cómo trabajan los empleados todos del Centro de la Capital.

**POR UN AUTO**

En la casa de salud «Covandonga», ingresó para ser asistido de lesiones de carácter grave, Santiago Acosta, vecino de Obrapía 91, que declaró le había ocasionado, al arrollarlo un auto cuyo número ignoraba, la sección de transitar por la esquina de Obispo y Habana.

¡PRECIO REDUCIDO
Ahora solo 10¢
el tubo pequeño
PASTA DENTIFRICA PHILLIPS
la única pasta dentífrica que contiene más de 75% de Leche de Magnesia

El Mundo en sus manos
Emerson Radio y Television
Modelo B-131 ($62.00 a plazos)
$12.00 entrada y $5 Mensuales
Modelo S-134 ($99.00 a plazos)
$15.00 entrada y $7.00 mensuales
6 TUBOS
TODA ONDA
ESPAÑA ITALIA FRANCIA ALEMANIA ARGENTINA HAWAI HOLANDA ESTADOS UNIDOS
Con un aparato Receptor EMERSON podrá usted escuchar lo que desee.- Su alcance es ilimitado.
Su Selectividad es Prodigiosa.
Radio Emerson
EXPOSICION Y VENTA:
AL CONTADO Y A PLAZOS
LA CASA ROS Y NOVOA Ave. de Italia 94
R. CARRERAS y Cía. Prado 115
GARCIA RIOS y Cía. Ave. de Italia 29-A
CASA OROZCO Neptuno 101
LA MAISON POUPEE Neptuno 60

M.E.C.D. 2016

# LA CAMARA DE COMERCIO DE LA REPUBLICA COOPERARA EN LA CAMPAÑA CONTRA EL CLANDESTINAJE

## SE AUMENTO EL NUMERO DE LOS INSPECTORES

### Un técnico de seguros aboga por una ley de procedimiento administrativo, muy necesaria

Una comisión de la Cámara de Comercio de la República de Cuba, compuesta por los señores Juan Santes, J. M. Barquín, doctor F. Gonzáez del Valle y el doctor Ricardo Obran, se entrevistó ayer con el señor Oscar Martín Perera, director de la Inspección General, en relación con las diversas fases del clandestinaje comercial e industrial y el inmenso daño que éste viene ocasionando al comercio legalmente establecido.

Los referidos comisionados hicieron saber al señor Martín que la Cámara de Comercio se encuentra satisfecha con la labor que viene desarrollando la Secretaría de Comercio para acabar con el clandestinaje y al propio tiempo, le hicieron entrega de una lista de nombres de casas comerciales que remiten sus mercancías por medio de viajantes, las cuales son vendidas más tarde en distintos pueblos de la República.

El director de la Inspección General de Comercio, manifestó a sus visitantes que la Secretaría de Comercio tenía el firme propósito de exterminar el clandestinaje tanto comercial como industrial, pues estima que éste es un mal que perjudica mucho a los comerciantes e industriales que ejercen al amparo de las leyes, como al Estado, que deja de percibir los tributos vigentes. Agregó el señor Martín, que el organismo que dirige ha aumentado el número de sus inspectores, tomando empleados de otros departamentos, a fin de realizar, como se está haciendo, un promedio de 250 inspecciones diarias, con lo cual se está logrando reducir el número de comercios clandestinos.

Por último expuso, que, a parte del Censo Comercial efectuado por la Secretaría, los inspectores de esa dependencia confeccionaban un cuestionario clasificado que incluye todos los detalles de los comercios que visitan, resultando prácticamente un censo, con la ventaja de que esa labor no ocasiona gasto alguno al departamento.

La Comisión salió muy complacida de la buena acogida que se le había dispensado.

**La ley general de procedimiento administrativo**

Con ese título publica la Revista de Comercio, correspondiente al mes de febrero—cuya edición acaba de salir a la publicidad—un interesante trabajo original del doctor Juan Alemán Fortún, técnico de seguros de la Secretaría, en el que se hacen resaltar las serias dificultades que confrontan los funcionarios de la Administración del Estado, en las distintas Secretarías, en la tramitación y solución de los asuntos administrativos, por la falta de reglas de procedimiento, precisas y terminantes, que regulen la tramitación de los expedientes administrativos, ya que se carece de una Ley General de Procedimiento Administrativo.

Después de atinadas observaciones sobre la imperiosa necesidad de la promulgación de tal ley, que acabe para siempre con la confusión e imprecisión reinantes en la materia, y de hacer un bosquejo general de lo que debe ser esa Ley o Código de Procedimiento Administrativo y de proponer la creación de la Junta Consultiva Administrativa, como organismo técnico-informativo en materias administrativas y de otras iniciativas e innovaciones interesantes, termina su trabajo el doctor Alemán propugnando porque a la mayor brevedad se promulgue la referida ley, pidiendo que como paso previo para ello, y para la redacción del oportuno proyecto, que en definitiva se debe remitir por el Presidente de la República al Congreso, que se designe por el Ejecutivo una comisión de no más de cinco miembros, funcionarios de reconocida capacidad, experiencia y laboriosidad, la que en un plazo no mayor de 60 días redactará el correspondiente proyecto de ley para ser elevado al Presidente de la República, a fin de que si tiene su aprobación, o con las modificaciones que se hicieran pertinentes, ser remitido al Congreso para su discusión y aprobación.

La iniciativa del doctor Alemán, antiguo funcionario del Estado, que lleva más de 20 años de servicios ininterrumpidos, es de verdadera importancia y merece que se tome en consideración, para el mejor y más eficaz desenvolvimiento dentro de las normas jurídicas pre-establecidas y debidamente coordinadas de la administración pública.

**REYERTA**

Arsenio García Torres y José Aquino González González, conductor e Inspector respectivamente de la Cooperativa de Omnibus Aliados, fueron detenidos al sostener una riña en la esquina de Zapata y 2.

**GRAVE CAIDO**

Cira Valdés Martínez, de 5 años de edad y vecina de Habana 16, en el Reparto El Porvenir, se ocasionó lesiones de carácter grave, al caerse dentro de una furnia que existe en el patio de su domicilio.

# LA MARINA INGLESA IGUALARA LAS FUERZAS ITALOALEMANAS

LONDRES, febrero de 1937.—De la suma de 1,500 millones de libras esterlinas que la Gran Bretaña se propone invertir en armamentos durante el quinquenio venidero, por lo menos 600 millones serán destinados a reforzar los efectivos de la marina de guerra y de sus bases navales, tanto en aguas europeas como en las de otros continentes.

En ninguno de los numerosos debates habidos en el Parlamento con respecto a la nueva política naval se ha hecho pública indicación alguna referente a las cifras concretas de dichos armamentos. En tiempos anteriores Inglatera guiaba sus construcciones navales por ciertas reglas fijas y conocidas públicamente.

Hasta la firma de la «entente cordiales» con Francia, en 1904, la Gran Bretaña tuvo invariablemente una escuadra «doble», es decir, equivalente a la suma de los efectivos navales de las dos naciones que consideraba posibles enemigos de primera categoría. Hasta la fecha indicada, esas dos naciones eran Francia y Rusia, vinculadas entonces por un estrecho tratado de alianza.

Empero, cuando las ambiciones navales del Kaiser Guillermo II comenzaron a traducirse en más y más unidades navales, la Gran Bretaña cesó de prestar atención al problema franco-ruso para dedicarse a contrarrestar la nueva amenaza que se presentaba. Desde 1905 hasta el estallido de la guerra mundial, la escuadra británica acusó una superioridad numérica sobre la alemana que oscilaba entre el 60 y el 100 por ciento.

**Los cambios de postguerra**

Terminada la gran contienda de 1914-18 la posición naval de las grandes potencias sufrió cambios radicales, que anularon las fórmulas seguidas hasta entonces. En 1920-21 los programas navales enunciados por los Estados Unidos y el Japón indujeron a Inglaterra a adoptar una nueva fórmula: paridad con la escuadra extranjera más poderosa, en este caso la norteamericana.

En estos últimos años las perspectivas navales han cambiado en forma tan completa que Inglaterra ha considerado conveniente suspender su adhesión a la fórmula 5-5-3 que regía los tonelajes británico, norteamericano y japonés, respectivamente.

Aunque la situación reinante en el Pacífico podría continuar en el estado actual, han habido, en cambio, profundos cambios en Europa, a las puertas mismas de Inglaterra. Francia e Italia han construído sendas escuadras enteramente nuevas, superiores ambas a la inglesa en lo tocante a naves livianas y rápidas y a submarinos. Vino luego el vigoroso rearme naval alemán, seguido por la creación de una flota soviética que se insiste en afirmar que es formidable.

La cuestión naval llegó a su punto álgido con la crisis del Mediterráneo, de 1935-36, fecha en que pareció que Inglaterra se vería en el caso de defender sus intereses en esa región por medio de la fuerza. El pueblo británico tuvo una amarga sorpresa al enterarse de que para hacer frente a Italia el gobierno de Londres se había visto obligado a concentrar en el Mediterráneo las cuatro quintas partes de su flota, dejando ciertas zonas, especialmente el Extremo Oriente, desguarnecidas.

**Otra escuadra «doble»**

No obstante la ausencia de declaraciones oficiales, el porvenir de la escuadra británica parece claro. El Imperio volverá a adoptar la fórmula de la «doble escuadra» en cuanto se relaciona con aguas europeas, y por el momento el Almirantazgo tratará de igualar el total de los efectivos navales de Alemania y de Italia juntos. Al mismo tiempo se reforzará la escuadra destacada en el Pacífico, mediante la adición de varios acorazados, a los que servirá de base el nuevo puerto militar de Singapur.

Los acorazados constituirán la columna verteebral del programa británico. Probablemente se construirán por lo menos diez de estas poderosas unidades, con lo que la Gran Bretaña contará con una formidable división de veinticinco acorazados. Dentro de pocos años la marina inglesa tendrá a su servicio una fuerza de portaviones capaz de transportar a su bordo 500 aeroplanos; contará asimismo con 60 cruceros modernos y 10 modernizados, y unos 200 destructores, modernos en su mayoría. Aumentará también el número de submarinos. El personal de la escuadra, que asciente actualmente a 101,00 hombres entre oficiales y personal subalterno, será aumentado a 120,000.

Al mismo tiempo, el Almirantazgo modernizará las bases navales más importantes del Imperio. Finalmente, se acumularán enormes reservas de municiones de todo tipo, especialmente de las destinadas a la artillería antiaérea.

El gobierno inglés ha dado a entender, oficialmente, que este inmenso programa, tanto como el relativo a la creación de una fuerza aérea a la par de la mejor, será llevado a cabo hasta en sus más mínimos detalles.

**Héctor C. BYWATER.**

N. de la R.: El autor de este artículo es el crítico naval más reputado de Inglaterra.

Derechos reservados a DIARIO DE LA MARINA por North American Newspaper Alliance.


# Viajes de Semana Santa

**Boletines de ida y vuelta muy rebajados de precios, válidos por 15 días, a cualquier lugar de esta Empresa y en combinación con los Ferrocarriles Consolidados de Cuba.**

PEREGRINACION A TRINIDAD

en tren especial, bendecida por el Excmo. Arzobispo de la Habana y patrocinada por las Reverendas Madres Dominicas Francesas.

SALIDA DE LA HABANA MIERCOLES 24 DE MARZO A LAS 9:00 P. M. para amanecer el Jueves Santo en Trinidad, regresando el Viernes a las 10:00 A. M.

Presencie el Jueves Santo, en Trinidad, la PROCESION DEL CRUCIFICADO, en un cuadro de antigüedad y grandeza espiritual.

*Ida y vuelta $5.00*

*Folletos descriptivos, reservaciones y venta de boletines: Reverendas Madres Dominicas Francesas, Colegio Nuestra Señora del Rosario, calle G y 13, Vedado. Teléfono F-4250 y Estación Central, Teléfonos M- 9488 y M-2807.*

**FERROCARRILES UNIDOS de la HABANA**

Protéjase contra accidentes viajando en tren

**FOSFATINA FALIÈRES**

LA HARINA ALIMENTICIA INCOMPARABLE A LA CUAL MILLONES DE NIÑOS DEBEN LA FUERZA Y LA SALUD
FACILITA LA DENTICIÓN Y EL DESAROLLO ÓSEO
CONVIENE A LOS ANÉMICOS ANCIANOS Y CONVALECIENTES
EXIGIR SIEMPRE LA MARCA DE GARANTIA
"FOSFATINA FALIÈRES" REPUTADA EN EL MUNDO ENTERO Y RECHAZAR TODAS LAS IMITACIONES
*DE VENTA EN TODAS PARTES. PARIS*


# CRONICA HABANERA

## DAISY DE MENDOZA

EL RECITAL DE MAÑANA.—Daisy de Mendoza, joven y notable cantante cubana nos ofrecerá mañana domingo, como hemos anunciado, un interesante recital desde el escenario de la Comedia.

Trátase de un recital de canto, selecto, interesantísimo, en el que Daisy de Mendoza hará gala de su bellísima voz.

De esta manera se despedirá de la sociedad habanera por embarcar para Nueva York donde disfrutará de una beca que le ha concedido la Secretaría de Educación para perfeccionar allí sus estudios de canto.

Arias de ópera y canciones de hermoso lirismo serán interpretadas mañana por Daisy de Mendoza acompañada al piano por el joven Sergio Navarro.

Será un acontecimiento artístico este recital.

ADRIANA MADURO.—Entre halagos y congratulaciones innumerables pasó ayer su día la bella y muy graciosa señorita Adriana Maduro y de Lima, hija adorada del conocido matrimonio Salomón Maduro y Bibí de Lima.

Para celebrar la grata fecha de su natalicio tuvo un almuerzo en el Habana Yacht Club, que resultó animadísimo.

Allí reunió la señorita Maduro al grupo selecto de sus amigas.

Cristina Kindelán de Arango.

Flora María Lamar, Alicia Valiente, Gloria y Margarita Carrillo, Mercedes Carrillo, Silvia y Mari de los Reyes, Loló Suero, Yolanda Lima y Gilda Morales.

Nenita y Angelita Ariosa.

Silvia Pedroso, Adelaida Gutiérrez, Peggy Smith, Cristina Casteleiro, Josefina y Gloria Loredo, Celita Hidalgo Gato, Rosa María Zaldo, Odette Kohly, y Carmelina de Cárdenas.

Rosita Barraqué.

Ofelia de la Cruz.

Hortensia Colás, Elena Alfonso, Ohilda Touzet, Marta Socarrás, Loló Goytysolo, Julia Costales, Maeta Roces, Esperanza Suárez, Nena Ramírez Olivella y Marlita Scull.

Rosita, Margarita y Enita Rayneri.

Mimí Sánchez.

Elena Hidalgo Gato, Alicia y Conchita Menocal, Josefina Ortiz, Conchita y Ofelia López Bosque, y Mariana y Luisa Rodríguez López.

La mesa fué situada en una de las terrazas.

Se veía preciosa, con dos lindos centros estilo «Primavera», confeccionados con aleliés, claveles y narcisos amarillos.

Algo muy nuevo y muy chic, como obra al fin de la «Casa Trías», el acreditado jardín de la calle 12, en el Vedado.

Con la firma de Trías llegó también hasta la señorita Maduro un grupo valioso de obsequios florales.

Un cesto de tulipanes, de Adelaida Gutiérrez.

Un cesto de claveles, de Alicia Valiente.

Un cesto de narcisos, de Julia Costales y Marta Socarrás.

Un sombrero de aleliés azules, de Loló Suero.

Una caja de dalias, de Elena Hidalgo Gato.

Y una caja de dalias, de Ohilda Touzet.

COCKTAIL PARTY.—Hoy llegan a la Habana Mr. y Mrs. John Caswell, preeminente matrimonio de la sociedad norteamericana, que durante su estancia entre nosotros será huésped del ministro del Brasil, excelentísimo señor Cyro de Freitas Valle.

En honor de los esposos Caswell, el conocido diplomático ha preparado un cocktail party que se efectuará después de las seis, en su residencia del Vedado.

A este acto sólo ha sido invitado el grupo más íntimo de sus amistades.

Resultará animadísimo.

HUESPED DISTINGUIDO.—Desde hace varios días es huésped distinguido de nuestra capital el apuesto y caballeroso joven Francisco Alvarez y Berger, abogado de la Universidad de París.

El doctor Alvarez Berger es hijo de un cubano que goza de muchos afectos en esta sociedad, el señor Pancho Alvarez, que figuró en la juventud dorada de la Acera del Louvre.

Viene por primera vez a Cuba, a conocer la tierra de su padre, y estará entre nosotros una temporada que le deseamos muy feliz.

JARDIN «PRESIDENTE». — Animado siempre, favorecido día tras día se está viendo el jardín «Presidente» acabado de inaugurar en Calzada y G, en el Vedado.

Es un lugar encantador, de atracción para todos, por lo nuevo y original de su ambiente.

El jardín «Presidente» para tes y comidas es el lugar ideal.

Hay música todos los días de esis a doce p. m. a los acordes del reputado conjunto que dirige Luis Fabré.

Para la noche de hoy sábado son muchas las reservaciones.

Será un gran día.

# MUSICA Y MUSICOS

**En el Conservatorio Fischermann.**

Puede sentirse satisfecho el maestro Jascha Fischermann de haber otorgado una beca para hacer estudios de piano con él a la señorita Esperanza Luaces.

Los progresos alcanzados por su distinguida discípula en este tiempo son verdaderamente notables. No sólo en la técnica del instrumento, donde se hace notar por la claridad de su ejecución, sino en lo que es de mayor importancia aún para nosotros, la interpretación de las obras y no sólo el interpretarlas, sino el «sentirlas». Esperanza Luaces ha ganado muchísimo en su tiempo de estudio con Fischermann, siendo de notar particularmente su avance en el sentido de la expresión. Así quedó demostrado en la interpretación del muy difícil «concerto' de Henry Litolff, en sus tres tiempos: Maestoso, Presto, Allegro-Presto y Andante-Allegro Vivace.

Preciosa música, serias dificultades para el pianista y melodías de gran belleza. En el segundo tiempo figuran varios aires nacionales holandeses y en el final, varios compases solemnes del Himno Nacional del mismo país.

A Esperanza Luaces acompañó en un segundo piano el maestro Fischermann. Ambos, profesor y discípula, fueron muy aplaudidos por la selecta concurrencia que llenaba la sala de la sucursal del Conservatorio Fischermann.

Antes del «concerto» Conchita Espinosa, directora de la sucursal, leyó unas cuartillas bien documentadas sobre la vida de Litolff.

Sesión amena y artística.

**Noticias de Gustavo Morales**

Un gran triunfo del admirado compositor cubano. Lo ha obtenido en Roma recientemente con su presentación en el Gran Hotel de la Ciudad Eterna. Lo más selecto de la aristocracia romana se dió cita para escuchar diversas composiciones del excelente músico, de quien Cuba puede justamente vanagloriarse.

Sobre esta presentación de Gustavo Morales, hemos de escribir en breve con detenimiento, dando a conocer las críticas, todas muy favorables de que ha sido objeto nuestro compatriota.

**Daisy de Mendoza.**

Ya estamos en vísperas de este recital que ha logrado despertar el entusiasmo entre nuestros aficionados para asistir a él.

Mañana, a las diez en punto de la mañana, se efectuará en el Teatro Principal de la Comedia.

Daisy de Mendoza estará vestida por Klara y su acompañante no es otro que el joven pianista Sergio Navarro.

Las localidades están desde hoy a la venta en la taquilla.

El programa completo es el siguiente:

I.—Torna Amore, Buzzi - Peccia, Torna Acor, Tirindelli. Povero Pulcinella, Buzzi-Peccia. La Girometta, Sibella. Daisy de Mendoza.

Toccata, Paradies. Preludio y Fuga mi mayor. Mendelssohn. Sergio Navarro.

II.—(A). Yo sé de un Pesar Profundo. (B). Mi Caballero, versos de José Martí. César P. Sentenat. Daisy de Mendoza; al piano su autor.

Cuento de Amor, A. Guerra. Sentir Gitano, A. Lara. Daisy de Mendoza.

Polonesa Op. 53 la bemol. Chopín Soneto del Petrarca No. 104. Liszt. Sergio Navarro.

III.—Madame Butterfly (Un Bel Dí Vedremo), Puccini. La Forza del Destino, Verdi. Daisy de Mendoza.

**En la Sala Falcón**

Esta noche, a las nueve, homenaje al maestro Juan González por sus alumnos, con un concierto cuyo programa variado dimos a conocer ayer en esta sección.

**N. B.**


**Clínica Bustamante Núñez**

*AL SERVICIO DE TODOS LOS CIRUJANOS Y CLINICOS QUE LO DESEEN*

Servicio a todas horas para fracturas y accidentes. Cirugía General. Garganta, nariz y oídos. Ojos. Partos. Laboratorio. Rayos «X». Departamento de Cáncer.

**Médicos de Guardia a todas horas**

J. esq. a 11 Vedado F-389


**CASUAL**

Al caerse en la acera, frente a su domicilio, se produjo lesiones de carácter menos grave, Irma Machado Llosa, de 4 años de edad y vecina de Dolores 3 y medio, en el Reparto Montejo.

**AUTOMOVILES CIRCULADOS**

Por transitar con exceso de velocidad, fueron circulados ayer por la Policía, los vehículos siguientes:

Segunda Estación: 31,336.

Quinta Estación: 6,845.

Novena Estación: 11,429.

Oncena Estación: ómnibus: 444, 308, 327.

Duodécima Estación: 13,710.

Décimacuarta Estación: 26 847; ómnibus: 31, ruta 1, y 2 de la ruta 33.

Décimaquintas Estación: 9,5292 y 69,244.

**AMENAZAS**

Mercedes Pereira Márquez, vecina de Parque 25, denunció a la policía, que el dueño de su casa nombrado José Ceira, la insultó y amenazó con arrojarle los muebles a la calle, si dentro de determinado plazo no se muda de dicha casa.


**Cartas de naturalización**

Matrimonios, divorcios y toda clase de asuntos legales, se despachan rápidamente en el Bufete de RIVERO.

Abogado y Notario, Dr. Felipe Rivero.

CHACON No. 25. Teléfono M-1472



*Novedades!*

También nuestra Sección Masculina ha empezado a exhibir ya los nuevos surtidos para la entrante temporada. Surtidos que responden al mismo criterio de buen gusto, calidad y economía que Fin de Siglo viene manteniendo entre los hombres elegantes de toda la Habana.

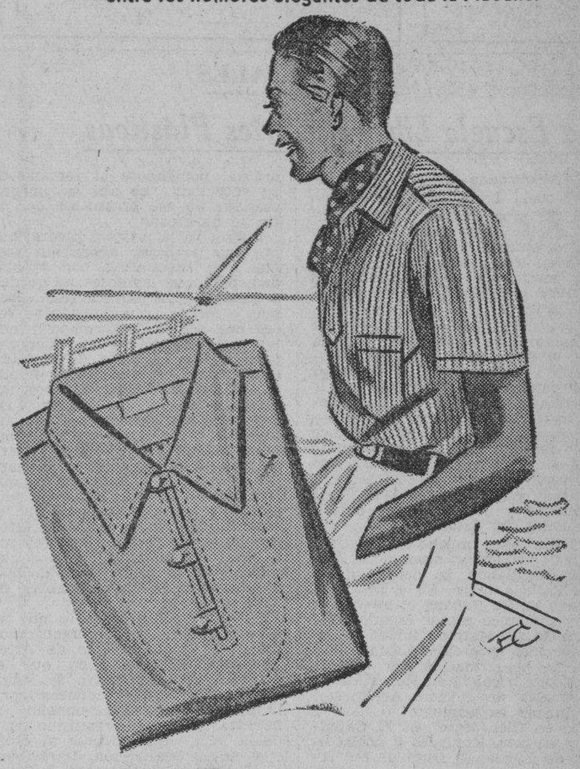

**Camisas de Sport**

**Derecha:** *Camisa de jersey, a listas finas, combinando blanco con navy o con brown, y navy con brown. Un solo botón* **1.55**

**Izquierda:** *Modelo de seda fina, en tonos: grís, blanco, blue, navy, verde o brown. Dos botones en el cuello. A* **2.85**

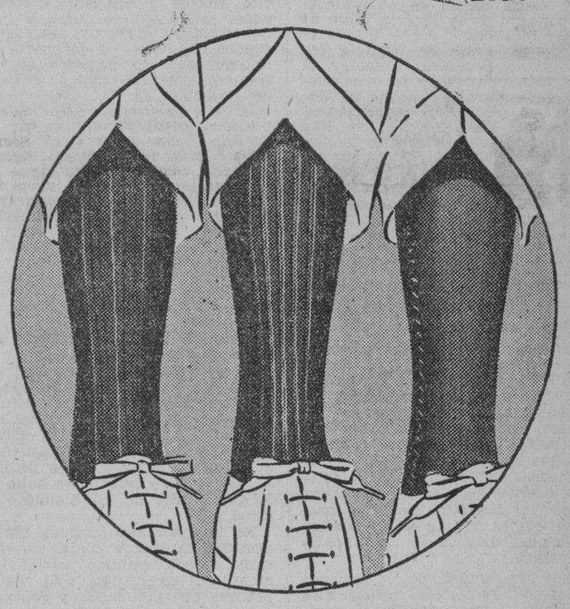

**Calcetines de Hilo**

*En finísima calidad y en diversos estilos, con cuchilla bordada o listas discretas. Fondos en gran variedad de tonos. Algo de suma elegancia y de toda garantía. El par, a* **0.80, 1.10 y 1.65**

**Camisas y Pañuelos**

*De ambos artículos acabamos de poner a la venta extensas colecciones recibidas en estos días. Estilos y diseños del más exquisito buen gusto. Precios muy moderados. Planta Baja.*

**fin de Siglo**

*san rafael y águila, tls. m-5991-92-93*


M.E.C.D. 2016

# DIARIO DE LA MARINA

(S. A.)
FUNDADO EN 1832.
(Dirigido hasta 1919 por D. Nicolás Rivero y Muñiz)
DIRECTOR: Dr. JOSE I. RIVERO — ADMINISTRADOR: D. CELSO GONZALEZ
Domicilio Social: PASEO DE MARTI, número 103
Joshua B. Powers, Ins. 220St. 42nd. St. New York City

Editado por la Cía. DIARIO DE LA MARINA. (S. A.), cuyo programa consiste «en la defensa de los intereses generales y permanentes de la Nación cubana, de los especiales de la Colonia Española establecida en la misma y de la unión y armonía entre los diversos elementos que conviven en el país». Art. 1o de los Estatutos.

TELEFONOS DEL DIARIO

| | |
|---|---|
| Dirección | M-2856 |
| Administración | M-7911 |
| Suscripciones | M-7911 |
| Quejas | M-7911 |
| Clasificados | M-7915 |
| Jefe Redacción | M-1287 |
| Redacción | M-7913 |
| Sports | M-7912 |
| Ag. Guanabacoa | XO-1584 |

PRECIOS DE SUSCRIPCION

| | Territorio Nacional | Extranjero | Países Fuera del Convenio Postal |
|---|---|---|---|
| Año | $ 13.50 | $ 17.00 | $ 20.00 |
| Semestre | 7.00 | 9.00 | 11.00 |
| Trimestre | 3.75 | 5.00 | 6.00 |
| Mes | 1.30 | —— | —— |
| Dominical Semestre | —— | 5.00 | 7.00 |


## EDITORIALES

### *La Escuela Libre de Artes Plásticas*

HA quedado instituída la Escuela Libre de Artes Plásticas. El propio Director de Cultura ,doctor José María Chacón, y Calvo, anunció días pasados el suceso en los salones del «Lyceum», con motivo de una exposición de pintura retrospectiva que allí tiene lugar.

La Escuela Libre de Artes Plásticas formaba parte del programa que el doctor Chacón y Calvo sometió a la Superioridad al tomar posesión de su alto cargo en la Secretaría de Educación. El proyecto—útil y hermoso proyecto—ha pasado ya de lo programático a lo factual. Es el primer triunfo que el autor de «Criticismo y colonización» se anota en esta su segunda etapa al frente del más espiritual y heroico de los departamentos del Estado.

Desde hace mucho tiempo artistas, críticos y animadores venían señalando la necesidad de esa Escuela Libre. En el año 1931 estuvo en La Habana el interesante y dinámico pintor español Gabriel García Maroto. Guiado por su vehemencia proselitista, Maroto se fué de peregrinación por nuestra provincia y fundó en Remedios las «Escuelas de Acción Artística». El mismo experimento lo llevó a cabo en Cienfuegos, en El Caimito y en otras ciudades y poblaciones de la isla. El fruto de esa labor fué dado a conocer por el propio Maroto, primero en la Habana y luego en México. Más de un centenar de dibujos y acuarelas, de técnica incipiente, pero de originales y prometedores atisbos, sirvió para poner de relieve esta verdad fecunda: que el cubano, pese a la inclinación predominantemente musical de su sensibilidad, posee también, en grado muy estimable, el sentido de lo plástico. Este sólo descubrimiento basta para avalorar aquella tarea de Maroto, que nos parece justo recordar ahora como un antecedente importante de la Escuela Libre de Artes Plásticas.

Porque lo que se requería era posibilitar, organizar, orientar la intuición plástica de nuestro pueblo, tal como se ha hecho en México con resultados sorprendentes. Y a eso viene la Escuela Libre. Hay mucha vocación y mucha inquietud dispersas. Hay una enorme avidez de creación y de conocimiento que sólo pide oportunidades y guías. Dar lo uno y lo otro, respetando el albedrío del futuro artista, poniéndose al servicio de su vocación: he ahí la misión esencial de ese organismo que al fin se ha creado.

Puesta ya la primera piedra, habrá que trabajar ahora sin tregua, con entusiasmo, con tenacidad, para que las cosas no queden a medias, para esquivar ese «poco más o menos» con que tantas veces nos hemos conformado y que tan funesto nos ha sido siempre, para lograr, en suma, la plenitud constructiva. Precisamente porque se trata de una Escuela Libre hay que organizarla con el mayor rigor. La libertad es para el artista, para su genio, para su intuición, para su energía vocacional, para su sentido interpretativo; no para sus directores y animadores, que han de saber sacrificar, en cada momento, sus fueros, para que el espíritu del pintor o del escultor en ciernes se manifieste libremente. Por lo demás, ya se sabe que sólo dentro de «máximum» de responsabilidad se puede hablar de libertad.

Área responsable es la que se echarán sobre sí los organizadores de la Escuela Libre de Artes Plásticas. Confiemos en que el doctor Chacón y Calvo se sabrá rodear de personas idóneas para llevar a cabo este empeño. Y mientras el nuevo organismo pasa de la letra de la Gaceta al espíritu de la realización, hará bien el distinguido funcionario en insistir sobre otros proyectos a que se refirió en las anunciadoras palabras que nos sirven de pie para este comentario. Habló Chacón de un Museo Nacional de Pintura y Escultura y de una Galería Permanente de Arte Moderno. No hay ni lo uno ni lo otro en Cuba. Porque nuestro llamado Museo —son palabras del Director de Cultura—«no es sino una miscelánea de las más varias manifestaciones de nuestro pasado, alternando con algunas copias de mérito diverso y con unas cuantas obras antiguas y de nuestros días, de indudable valor, y un Museo supone un orden, un concierto, un sistema que no podemos encontrar en el viejo caserón de la calle de Aguiar».

Museo, Galería de Arte Moderno: dos instituciones que, con la Escuela Libre de Artes Plásticas que se acaba de instituir, estimularían y afinarían nuestra curiosidad y nuestro gusto y propiciarían un verdadero renacimiento artístico en nuestro pueblo.

### *Abandono sanitario*

LA situación sanitaria deja mucho que desear en las distintas provincias de la Isla. Hace ya algún tiempo que se oye hablar de criaderos de mosquitos en Camagüey, de pantanos insalubres en Guantánamo y en Matanzas, de escasez de recursos higiénicos aun en las ciudades más importantes. En Santiago de Cuba prosiguen las perpetuas protestas, por la falta del alcantarillado y del acueducto, y por los depósitos de agua insalubre que se forman en las tan denunciadas deficiencias de la pavimentación.

Hay otra ciudad, de las más populosas, y de las más beneméritas de Cuba, cuyas condiciones sanitarias, son «en extremo precarias», como lo ha declarado en un informe al Director de Sanidad el Inspector Provincial de Santa Clara, doctor Miguel Villavilla. Se trata de Cienfuegos. La jefatura local cuenta allí con solo cinco carretones para el servicio de recogida de basuras en la parte no adoquinada de la ciudad, con dos para la pavimentada. En la primera, es pésimo, según él, el trabajo que se realiza. En calles tan céntricas y tan comerciales como la de San Fernando se estancan allí las aguas que son focos de mosquitos y de infección.

Hay otro dato verdaderamente curioso y extraño, según el citado doctor Villavilla. Los domingos no se recogen en Cienfuegos, las basuras, porque en el presupuesto, la plantilla de obreros figura cobrando exclusivamente 28 días hábiles en los cuales no entra el domingo. Figúrese, por lo tanto, el lector, el aspecto deplorable de suciedad y de falta de higiene que presentará precisamente el mencionado día de fiesta aquella ciudad tan digna de mejor suerte.

Pero hay todavía más. Dicho Inspector de Sanidad, doctor Villavilla, no ha podido lograr que Cienfuegos sea petrolizado. Tampoco recibe el beneficio del riego de las calles, porque el único camión-tanque con que cuenta allí la jefatura local, está, desde hace tiempo descompuesto. El doctor Villavilla ignora las causas por las cuales los mecánicos que figuran en la nómina de dicho jefatura no lo reparan.

Estos detalles serían lamentables respecto a cualquier pueblo de la Isla. Pero lo son mucho más refiriéndose a Cienfuegos que, por su posición geográfica, por la anchura de sus calles, por su vitalidad comercial e industrial, por su contribución económica al Municipio y al Estado, por sus ahincos progresistas y por su cultura, se halla en la vanguardia de las ciudades de Cuba.

No hay tampoco ninguna población que la supere en la cooperación a toda empresa nacional y de interés común. Ha sido ella la primera que con noble y generosa espontaneidad se prestó a coadyuvar al Estado con una cuantiosa suscripción para resolver, de una vez, el problema de las carreteras, cuya construcción venía solicitando hace ya algunos lustros el pueblo cienfueguero, como algo completamente necesario para su funcionamiento y desenvolvimiento vitales. Este ejemplo fué después emulado por Santiago de Cuba, otra de las ciudades que menos atenciones ha tenido de los gobernantes de la República.

La generosidad con que la Perla del Sur ha contribuído con sus socorros y auxilios al alivio de cualquier catástrofe pública en Cuba—ciclones, inundaciones, terremotos—es otra de las causas que debieran atraer hacia ella de un modo especial la protección del Estado. Y, sin embargo, la desidia y la incuria de éste llega hasta el punto de no contar ni con lo necesario para el riego de sus calles ni para recoger sus basuras. ¡Cómo si se tratara de un poblacho escondido en la Isla o de una aldea aislada e ignorada!

Hay presupuesto para la burocracia exuberante y viciosa de la politiquería. Pero no hay para esas necesidades perentorias que tan directamente atañen a la salud pública y que pudieran remediarse con un puñado de pesos.

Se continúa, en tanto, perorando sobre la necesidad de atraer, por todos los medios posibles, el turismo. Y se dejan en tal estado de abandono sanitario y estético a ciudades como Cienfuegos.

### *CROMOS DE YANQUILANDIA*

No sé por qué, pero para mí los domingos newyorkinos son largos y tristes.. En esta paz dominical, añoro la bullanguera alegría de nuestros domingos provincianos, con su misa de doce, sus visitas y sus retretas.

Encuentro que los domingos, aquí, son fríos, y, me siento como fuera de lugar. Ocupar ese día en algo, es casi un problema; y, la «nostalgia del país» me atormenta horriblemente.

El domingo pasado, por excepción, fué para mí fecundo en observaciones y me mostró algo nuevo. (¡Es tan raro algo que nos llame la atención en New York!).

Cuando me dedicaba concienzudamente a bostezar y fumar cigarrillos, el timbre del teléfono me sacó de mi marasmo... La voz de una amiga querida me invitaba para un coctail party, a casa de un pintor... Flemática dije «no», pero ella insistió y fuí; y, por cierto que no me pesó.

Desde que entré en el suntuoso estudio de los Hiler me sentí envuelta en la exquisita atmósfera de refinamiento y arte que allí se respira. Cuando digo los Hiler, no es por equivocación; padre e hijo trabajan en colaboración y son pintores de alto mérito; con un precioso estilo, que aunque modernista no llega a ser ese escalofriante arte moderno que nos deja en la duda de si es un sol o un huevo frito. Más, aunque los Hiler son pintores de valer declarado, no es de su trabajo pictórico que quiero hablar sino de una grandiosa obra biográfica que padre e hijo han acometido y que creo que va a llenar un vacío que yo misma había palpablemente notado en muchas ocasiones...

La idea de haber vestido un personaje, en uno de mis cuentos, fuera de su época, me asustó un poco siempre, y en verdad no había a qué fuente acudir para informarme. Pues, bien, este padre y este hijo que han formado una indisoluble unión artística están al publicar un **diccionario sobre trajes.**

Hay que imaginarse el estudio, la búsqueda, el trabajo que requiere la complicación de un Diccionario que abarca todo cuanto el hombre ha usado, como vestido, desde el principio del mundo hasta nuestros días. 10,000 trajes con sus explicaciones, además de máscaras, adornos, historia de los trajes, estética de los trajes, etc.... Láminas ilustradas y reseñas cronológicas completan el libro que saldrá a luz el año próximo, editado por H. W. Willson and Company.

Admirable aquella obra monumental, me zumbaban las preguntas hasta que, más curiosa que bien educada, me lancé a preguntar al señor Hiler, padre...

¿De dónde había salido la chispa creadora de aquella obra cuya prolijidad, a mí, tan perezosa, me asustaba...? Amable y sonriendo me explicó de como cuando escribían un libro titulado «Nudite to Raunet» Des nudos hasta la médula) encontraron la absoluta ausencia de una fuente de información; y, manos a la obra, acometieron a ello.

He pensado, después de que salí de allí, cuán fecunda puede ser una unión como la de los Hiler...; y bajando en el lujoso ascensor me decaí... No he perdido mi domingo... En medio del egoísmo humano he visto una barca que marcha, viento en popa, dentro de ella dos hombres estrechamente unidos por la sangre y el espíritu...

Pero, ese domingo era día de ver cosas nuevas...

Ya en la calle íbamos caminando uno de esos grupos que sólo Nueva York sabe formar... Una escritora francesa criada en Centro América... Un pintor mexicano... Un arquitecto de pura cepa yanqui; y, yo con mi exótico nombre ruso, mi sangre y alma colombiana, y acaso mi puntita de sangre india...

La casualidad nos había unido y no sentíamos ganas de separarnos... Alguien sugirió un restaurante italiano de la calle 68... y, plano plano, hacia allá nos fuimos... Más, al llegar allí no ví ni tablilla, ni luces... El restaurante de marras propiedad de un tal Dante Marusi, es un recuerdo de los tiempos del **Speak Easy**, aquellas famosas tabernas clandestinas que trajo la maladada prohibición...

Al entrar allí, luego de previo reconocimiento, por la reja, de que éramos gente de par, llegó hasta nuestros estómagos hambrientos un suculento olor a guiso...

En dos grandes salones, en mesas largas, una variada y apiñada concurrencia comía, bebía y fraternizaba gozando de la exquisita suculencia de la comida de Signore Marusi.

Muy variados eran los tipos y más variadas mis emociones... Era aquella la clásica «mesa redonda» de nuestras casas de huéspedes, sólo aquella era una especie de babel... Al igual que en la gran ciudad se escuchaban todas las lenguas... cantantes notas del italiano, gutturales del alemán, partanchinas del francés...

Por mayoría, por egoísmo o por espíritu absorvente, el mexicano, la francesa y yo hablábamos en castellano mientras que benévolamente el yanqui nos oía y, acaso pensaba: «Hablen no más, al fin y al cabo están en mi casa»..

Decíanos, mi amiga, como aquello le recordaba las fondas donde, a veces, durante sus viajes por Centro América, se veían obliados a comer su padre y ella... Cuando: y, he aquí que uno de los comensales, con un muy marcado acento de un país hispano-americano, salta: «Pues aquí hay mucha gente distinguida que Uds. conocen... Aquel señor que está allí es un conde».—Mi amiga no sé que le contestó.. Yo sentí que el bocado que tenía en la boca me supo amargo... En el desplante de aquel buen señor estaba sintetizada toda la tragedia de mi América querida... Volví a mirar al yanqui, y me dije: hombre del Norte, en tu amplitud del cerebro está tu fuerza...

Y, así, con un poco de melancolía terminé mi domingo newyorqino...

**Soria DMITROWNA.**

## Al Margen de la Historia

### ANECDOTAS DEL REY DE ROMA

—II—

UN día, el Rey de Roma entró inopinadamente en el despacho del Emperador, en el momento en que acababa de celebrarse un consejo de ministros.

Sin prestar atención a ninguno de aquellos graves y condecorados señores, el heredero se fué en línea recta hacia Napoleón; pero éste le atajó, diciéndole:

—¿Qué es eso? ¿No saludas a los ministros de tu padre?

El niño se volvió hacia los consejeros, se inclinó ligeramente ante ellos, y, con coquetería infantil, les envió un beso con la mano.

Entonces, el Emperador lo cogió entre sus brazos, colmándole de caricias. Luego, dirigiéndose a los ministros, les dijo:

—Quiero que no pueda decirse que descuido la educación de mi hijo.

Una tarde, Napoleón I presentó al Rey de Roma en una revista militar celebrada en el Campo de Marte.

Horas enteras permaneció con él en brazos. El niño no cesó de mostrar su alegría al escuchar los gritos delirantes de aquellos soldados de la Guardia Imperial —bravos entre los bravos—, vitoreando a su padre.

—¿Y no ha tenido miedo la pequeña Majestad?—preguntó la emperatriz.

—¿Miedo? —dijo Napoleón—. ¿Por qué había de tenerlo, si se encontraba entre los viejos amigos de su padre?

En cierta ocasión, el heredero fué acometido por un acceso de cólera. Su aya hizo cerrar las persianas.

Extrañado el niño al ver tan rápida operación, preguntó a la señora de Montesquieu por qué había ordenado que lo cerrasen todo.

La noble dama le respondió:

—Para que no os oigan, señor. Los franceses no querrían teneros por rey, si fuerais malo.

—¿Tan fuerte he gritado, madame?

—Muchísimo.

—¿Y me habrán oído?

—Ya lo creo. Y yo temía por Vuestra Majestad.

El niño rompió a llorar en silencio, y rodeando amorosamente con sus brazos el cuello de la señora de Montesquieu, exclamó, compungidísimo:

—No lo haré más, no lo haré más... ¡Perdón!

Un día, el Emperador le regaló la Gran Cruz de la Legión de Honor. El niño, loco de alegría, la hizo colocar en su uniforme.

Unas semanas más tarde, se presentó de improviso en el despacho de Napoleón.

—Vengo a decirte una cosa—exclamó. ¿Te acuerdas de mi Gran Cruz?

—Sí.

—Pues la acabo de regalar.

—¿Cómo?

—Durante el paseo, vi a un granadero inválido que no tenía la Legión de Honor. Le pregunté que por qué no llevaba la cinta roja y me contestó que porque tú no se la habías concedido todavía.

—¿Y...?

—Entonces le dije que viniera conmigo. Lo traje a casa y yo mismo le prendí sobre su pecho. ¿Hice bien...?

Napoleón guardó silencio. Luego, con los ojos cuajados de emoción, le respondió:

—Sí, hijo mío, has hecho bien. Has hecho bien, porque supiste subsanar un olvido de tu padre.

Y, al día siguiente, el granadero inválido recibía el diploma de la Legión de Honor, firmado por el Emperador de los franceses...

**José SANCHEZ-ARCILLA.**

## NOTICIAS DE LOS PERIODICOS — *Por Roseñada*

**Ha sido nombrado el Dr. Agustín Acosta, Presidente del P.U.N.**

## Epistolario de OTEYZA

EX LIBRIS — LUIS DE OTEYZA

Sr. Mario Mancini,

Milán.

Muy señor mío:

La noticia de su invento, divulgado por el corresponsal de «The Associated Press», ante quien ha realizado usted experiencias que él juzga decisivas, me hace agarrarme a la pluma como el náufrago se agarra a una tabla flotante, o a una cuerda pendiente, o a un clavo ardiendo. Pues resulta que en su invento, ilustre ex profesor de Física de la Academia de Breda, veo yo lo que acaso así, de momento, nadie más que yo vea, esto es, que no se trata simplemente, de una cosa curiosa o, cuando más, divertida, sino de algo nada menos que salvador.

Usted se ha apresurado a declarar que no es un mago ni un ilusionista, sino un científico; pero, no obstante, aun cuando su declaración se crea, ese instrumento «que anula los rayos reflejados por los cuerpos opacos», será considerado como cualquiera de tantas combinaciones de espejos y cortinas, que usan aquellos traquistas en las salas de espectáculos, para distraer al respetable público, escamoteando a cualquier «caballero o señora de buena voluntad que quiera prestarse».

Porque, en efecto, ¿qué importancia puede tener el que una persona se haga invisible?... Para el común sentir, absolutamente ninguna. Wells, en su novela célebre, lo que demostró fué que el hombre que hacerse invisible lograra, no consiguió otra cosa que pasar muy malos ratos y acabar de desgraciadísimo modo. Claro que el real y verdadero invento de usted se diferencia del invento fingido por el novelista, en que aquél daba la condición de invisibilidad para siempre y éste hace visible o invisible a voluntad, lo cual resta las contrariedades de perderse de vista definitivamente. Según refiere el colega que presenció su experimento, los controles eléctricos bajo la mano de usted hicieron, primero, esfumarse hasta borrarse del todo los contornos de las personas en quienes se experimentaba, y, luego, que tales contornos fuesen delineándose hasta hacerlos reaparecer por entero.

Pero con eso y con todo, no parece que la cosa tenga una gran utilidad.

No lo parece, si no se ha pasado por el trance que yo pasé en el mes de julio último. No, nada; que teniendo una sólida reputación de republicano moderado y siendo bien conocidas mis ideas antimarxistas, me encontraba en Madrid cuando el Gobierno del Frente Popular, para defenderse del alzamiento nacionalista, se le ocurrió la desesperada idea de armar a los sindicalistas, comunistas y anarquistas. Y ¿para qué voy a contarle?... Por haber tenido uno de sus aparatitos que me hiciera invisible no sé lo que hubiese dado. ¡Yo comprendo la utilidad de lo inventado por usted, profesor Mancini!

Y como lo comprendo, le escribo precipitadamente, rogándole que me envíe uno de sus aparatos, por lo que cualquier día pueda volver a sucederme: «gato escaldado, del agua fría huye». Ya me hago cargo de que sus aparatos serán caros—sé que cuanto por ellos se pague siempre será poco!—y le confieso que no estoy ahora en condiciones de pagar mucho, ni poco, ni nada. Pero propongo a usted que me lo ceda a cambio de una sugestión que le valdrá millones. Se la mando por adelantado, confiando en su equidad.

Es, sencillamente, que patente usted su invento en España y organice allá la venta. Hay mucha gente que los está necesitando ahora tanto como yo los necesité entonces. Y es gente rica, pues acaba de hacer magníficos negocios. Me refiero a los que, según las tropas de Franco vayan tomando Madrid, Valencia y Barcelona, como no se hagan invisibles... ¡Buena clientela puede usted tener con esos!

Nada más, ilustre inventor. Le felicito por la gran fortuna que conseguirá. Y le recuerdo cómo ha de corresponder conmigo a haberle puesto en camino de lograrla. En espera de su remesa, quedo suyo atento s. s. q. e. s. m.

Luis de Oteyza

La Habana, 6 de Marzo de 1937.

## D E S D E P A R I S

Yo creo que esta «Liberté» que se nos prepara vendrá a ser una especie de «Soirées de Medan» de la escena. Imaginaos: diez y seis autores y nueve compositores musicales en una sola obra de teatro! ¡Y qué nombres! ¡Ah!, pero dejadme, ante todo, explicaros de qué se trata.

La idea germinó en uno de esos grupos intelectuales nacidos por generación espontánea, en que tan fecunda ha sido siempre Francia. Este grupo (como aquellos miporistas cubanos de hace 10 o 12 años) está compuesto de gente terriblemente

**¿QUE COSA SERA LA «LIBERTE»?**

dinámica. Como nació en mayo de 1936, se llama a sí mismo «Mai 36». Ha hecho ya muchas bellas cosas. Pero su triunfo intelectual parece ser esta «Liberté» que nos prepara a manera de conmemoración de su nacimiento, y que va a ser representada en una escena parisiense exactamente el día de la inauguración de la Exposición de París, el primero de mayo.

Pura coincidencia, no creáis que ha sido inventado este grupo para reforzar el esplendor de la Exposición. Pero no cabe duda de que la Exposición va a aprovecharse de semejante coincidencia, ya lo veréis.

«Liberté» será la historia de Francia, pieza en 18 cuadros. Mejor dicho, 18 episodios de la vida de Francia, coordinados por León Ruth, puestos en escena por Jacques Chabannes y musicalizados por compositores de tanto renombre como Georges Auric, Arthur Honegger, Jacques Ibert, Marcel Landowsky, Marcel Delannoy, Roland Manuel, Darius Milhaud, Rosenthal, Lazarus, etc.

La parte dramática de la obra estará a cargo de Marcel Achard, quien escribirá un cuadro relativo al «Affaire Dreyfus»; Denys Amiel, quien tratará un «Tartufe» espléndido; Jean-Jacques Bernard, quien escribirá sobre «La Comuna»; Lucien Benard, quien se ocupará de «Las Jornadas del 48»; Jean Richard Bloch, quien tiene a su cargo «La Primera Representación del «Mariage de Figaro»; Jacques Chabannes escribe el cuadro titulado «1830»; Henri Clerc nos dará un «Charte d'Amiens» a su manera, que es fuerte; Edmond Fleg se ocupará de «Juana de Arco», y Henri Jeanson de «Rabelais»; el gran Lenormand tiene a su cargo «Las Comunas» y Charles Meré «El Juramento del Jeu de Pomme», al cual se le hará «eco» con el «Juramento del 14 de Julio de 1935», por Romain Rolland; Pierre Seize escribió el «Jacquart y el Nacimiento de la Industria»; Maurice Rostand escribió «Jaures»; Charles Vildrac «Los Constructores de Catedrales», etc., etc.

Como véis, se trata de una obra considerable, de aliento espectacular penetrante, de fuerza evocativa y de grandes pretensiones. Yo creo que a estos intelectuales no se les escapará esta verdad simple: que la historia de Francia es tan vasta, tan dramática, tan nutrida de epopeya y de «teatralidad desmesurada», que no es ni remotamente posible llevar a la escena, y ni siquiera a la pantalla, ni el cinco por uno de los episodios sensacionales de esta magnífica historia.

Quizás por eso se han limitado a exaltar algunos capítulos, coordinarlos con habilidad, musicalizarlos, «miseensenizarlos», y testimoniar, así, una actividad intelectual determinada de un grupo contemporáneo, de un grupo que se propone llenar un programa de energetismo espiritual y de fuerza moral de gran relieve.

Francia no tiene necesidad de estos grupos, mas se da el lujo de tenerlos, nacidos por generación espontánea y sin el más mínimo espíritu de lucro. Pero hay países que debieran copiar este lujo intelectual, formar cuadros dinámicos y juveniles, reeditar los grandes ejemplos. Pues a pesar de estar minados en su base, como el «Grupo Minorista» cubano, por vicio genérico, siempre estos grupos dan un resultado práctico, como lo dijo el «Grupo Minorista».

«Mai 36» se propone continuar su actividad no sólo en el teatro, sólo en la música, sino en la pintura, en el ensayo, en las artes. Después de su «Liberté» va a dar una cinta cinematográfica concebida en el mismo espíritu de revisión de los grandes momentos de la vida de Francia, mezclando la literatura y las artes a la historia, el presente, el pasado, el amor al dolor, hasta conseguir la concresión de un «contraste» histórico, en el cual la juventud podrá inspirarse para bajar el porvenir de la patria, como véis, inmenso y de grandes percusiones sensibles en el espíritu del público.

«Mai 36» debiera ser copiado en nuestras desarticuladas repúblicas americanas. Ya que éstas copian los malos ejemplos del viejo mundo, ¿por qué no han de asimilarse los excelentes?

**Eduardo AVILES RAMIREZ.**

## A TRAVES DE LA VIDA

### ROCAMBOLE

La literatura del vizconde Henri Ponzon du Terrail fué muy o[illegible] y en nada se ajustaba ni a las tendencias y romanticismos de su épo[illegible] aun a la novela actual de su género, que no puede prescindir de un determinado y donde los personajes tienen particularmente, su ca[illegible] y el interés está basado en la lucha de la pasión contra el deber. [illegible] obras de Ponzon du Terrail nada es semejante y el novelista escri[illegible] cuartillas según su fantasía y siguiendo su imaginación. Conduce a[illegible] la intriga que desenvuelve y no se detiene ante ningún hecho, por [illegible] simil que parezca.

Esto era lo que indignaba a Goncourt y a sus camaradas exqui[illegible] impecables, que guardaban religiosamente el culto de la idea y la [illegible] Aquella pléyade de jóvenes escritores que vivían en la miseria, des[illegible] ban profundamente a du Terrail, que tenía un faetón y un lacayo.

—He querido—decía el vizconde, que estaba enterado del ánimo [illegible] contemporáneos—seguir, desde el comienzo de mi carrera, una senda [illegible] rada» y hacer novelas lógicas. No pude conseguirlo. En cambio ahor[illegible] escribo cosas destornilladas y folletines sin sentido, gano concuen[illegible] francos al año. Díganme ¿cuándo he sido un tonto?

De este modo, riéndose él mismo de sus despropósitos, escribió más [illegible] centenar de volúmenes e hizo la fortuna de muchos periódicos, com[illegible] Patrie», «L'Opinion Nationale», «Le Petit Journal» y otros, que al[illegible] ron gran circulacin gracias al folletín que tanto interés despertaba. [illegible] fué, como es sabido, el medio de publicación de moda en la segunda[illegible] tad del siglo pasado.

De todas las novelas de Ponzon du Terrail, la que más fama a[illegible] fué el «Rocambole» y las hazañas inverosímiles de aquel bandido qu[illegible] go se hizo un santo.

Pocos las ignoran, aun en estos tiempos en que los gestos y los [illegible] han cambiado tanto. Y es porque el hombre admirará siempre lo ano[illegible] fuera de sentido, por la misma razón de que es incomprensible.

La participación de Hortensia en las obras de su hermano co[illegible] a veces, en hacer unos muñecos que dibujaba y recortaba sobre un [illegible] acartonado y que eran los personajes que se estaban barajando.

A medida que desaparecían por la violencia (porque en las nove[illegible] Ponzon du Terrail nadie podía, tranquilamente, morir en su cam[illegible] guardaban en un cajón los actores, hasta que sanaban o resucita[illegible] veces se olvidaban de retirar al muerto y se producía un conflicto.

Han atribuído a Dumás esto de los muñecos, pero es inexacto, [illegible] ni la novela del gran maestro, ni la intensidad de su cerebro, per[illegible] esos olvidos.

Para terminar con Ponzon du Terrail, que leí cuando era mucha[illegible] que tal vez nunca más vuelva a mencionar, quiero recordar una an[illegible] que lo pinta en el género que practicaba.

Un agente de policía encontró en la calle una tarjeta que decía: [illegible] conde Henri Ponzon du Terrail» y al dorso, escrito con lápiz: «El 2[illegible] tar a Bavolet, el 26 al jefe de los albañiles y el 29 acabar con Nina».

Advertido el Juez de Instrucción, ordenó la detención del tal Pon[illegible] Terrail, y después de algunas horas de «vivac» y no pocos disturbi[illegible] interrogado por el funcionario, que veía el hilo de una gran trama [illegible] nal descubierta al acaso. Así es que preguntó a quemarropa, para d[illegible] certar al bandido:

—¿Por qué ha proyectado usted matar a Bavolet el día 25?

Ponzon du Terrail se echó a reír a carcajadas, pero así y todo le [illegible] trabajo hacerse creer, porque el diablo es—y yo se lo diga a us[illegible] caer en las redes de la Justicia...

**Héctor DE SAAVEDRA**

## *BROMAS Y VERAS*

Las vicisitudes que está sufriendo el tratado comercial anglo-cubano pone, una vez más, de relieve, lo que ya, antes de ahora, tenemos advertido en cuanto a la posición política internacional y económica de Cuba, derivada de un imperativo fatal en la historia de los pueblos de toda la Humanidad y de todos los tiempos; el geográfico

Cuba es y debe ser, internacional y económicamente, un territorio norteamericano. Y no valen patrioterías para sospechar de intervencionista este postulado, porque no lo decimos nosotros, no lo opinamos; lo manda nuestra situación geográfica, somos una continuación del territorio de los Estados Unidos y caemos bajo su influencia. O sea, que pertenecemos a «su sistema» como los planetas quedan sometidos al sistema solar del astro centro. Y esto será, queramos o no queramos, y aunque no quisieran los propios Estados Unidos. Es así, mientras no encontremos un medio hábil de mudar la Isla más al Norte o más al Sur.

Por lo demás, las susceptibilidades de tipo patriótico y de tono menor, pueden quedar a salvo con esta otra gran verdad: la de que hoy, no existen en el mundo pueblos independientes, porque todos «dependen» unos de otros. Los Estados Unidos dependen de Cuba, y de Filipinas, y de todos sus mercados hispanoamericanos, etcétera, tanto como éstos de la Unión; e igualmente Inglaterra depende del Canadá, y de la India, y del resto de Europa, como estos dominios y estados continentales, del Reino Unido. Todos solos, aislados, «sin dependencia» se arruinarían y dejarían de ser: así pues, nos parece que ya se va abusando un poco de todas esas zarandajas pseudo-patrióticas que se manejan a sabor, capricho o necesidad para embaucar a ingenuos e indocumentados.

Por nuestra posición geografica no podemos seguir otra política internacional que la de los Estados Unidos; ni siquiera podemos declararnos neutrales en la política internacional norteamericana, porque sería tanto como hacernos enemigos, ya que Cuba no tiene fuerzas armadas que garanticen a ningún pueblo su propia neutralidad: en caso de guerra, cualquier gran nación invadiría el territorio cubano como paso previo para atacar a los Estados Unidos y por ser posición más que deseable como tierra productora de materias primas. Desde Cuba, contruir cualquier ciudad de los Estados Unidos, y no es posible pensar que un gran pueblo, en nombre de conceptos de libertad harto es[illegible] vaya a quedar en riesgo de [illegible] porque a otro pequeño, cerca[illegible] le antoje ser «independiente» [illegible] modo, y «neutral» en su indefe[illegible]

Y si esto es así, en cuanto [illegible] realidades internacionales, no [illegible] mos nada en cuanto a las eco[illegible] cas. Pues, sobre tener los E[illegible] Unidos hecha una inversión d[illegible] les de millones de pesos en [illegible] y por tanto ser legítimo que [illegible] le, vigile y defienda, es a Cuba [illegible] que interesa que esos nexos d[illegible] reses se mantengan porque su [illegible] cado natural de ventas y de co[illegible] está en los Estados Unidos.

Dada la estrecha relación en[illegible] te entre la Economía y la Polí[illegible] establecido que por imperativo [illegible] gráfico somos una continuación [illegible] lítica internacional de los E[illegible] Unidos, hemos de entender [illegible] mismo imperativo geográfico [illegible] hermandad política nos impo[illegible] vinculación económica: y por [illegible] bastara todo ello, también no[illegible] ga el otro imperativo del clim[illegible] ha hecho a las dos naciones [illegible] mente dispares en la producci[illegible] tural del suelo y que, por lo [illegible] se complementen: pues mient[illegible] Estados Unidos tienen todos [illegible] mentos para ser una nación [illegible] palmente industrial, y así las [illegible] trias florecieron en ella, Cuba [illegible] trozo de tierra agrícola, sin [illegible] posibilidades industriales. Par[illegible] lo, necesitaría las fuerzas na[illegible] y baratas que no tiene, ca[illegible] rios caudalosos para producir [illegible] tricidad y, además, población [illegible] rosa que le asegure el merca[illegible] mético, base de las grandes [illegible] trias, que sólo venden al exte[illegible] sobrante. Y si los Estados [illegible] son país grande e industrial, [illegible] ba pequeño y agrícola, amb[illegible] penden uno de otro, fatalmen[illegible] bos se completan, y ambos se [illegible] fician en esa disparidad, sin [illegible] sea posible hallar mejores [illegible] en ninguna otra parte del [illegible]

Como se ve, en reconocer [illegible] hay lesiones a la dignidad [illegible] de ningún pueblo. Bélgica no [illegible] en su decoro por «depender» [illegible] glaterra y de Francia, que la [illegible] deran su propia frontera. [illegible] fué, el primer choque, inglés [illegible] cés, con Alemania en la Gran [illegible] rra, sobre la frontera belga.

En lo que sí se sufre lesi[illegible] resta personalidad, es en dos [illegible] los factores fatales que man[illegible] rutas fijas de los pueblos. [illegible] Cuba, dignamente, con toda [illegible] pacidad de pueblo libre (la [illegible] de la consciencia; no la de la [illegible] gria» patriótica) ha de tra[illegible] igual a igual con su vecino, [illegible] modo que su vecino esté libre [illegible] celos en cuanto al convenio [illegible] cubano de su posición geográ[illegible] su deber y de su conveniencia.

O sea que, para Cuba, tan [illegible] do doméstico es el de la Hab[illegible] mo el de New York; y tan e[illegible] internacional debe ser el de [illegible] hington como el de la Hab[illegible] después, esto bien establecido [illegible] tar ocn los demás pueblos d[illegible]

Y todo lo que no sea así, e[illegible] cidarnos.

**Joaquín ARISTIGUIETA**

## Ultimas Noticias del Mundo

A fin de preservar la madera de la vieja e histórica fragata de guerra «Constitución», de los Estados Unidos, se le han instalado aparatos de aire en su interior.

Una cámara de gas montada sobre un chasis de automóvil, se está usando en Inglaterra con el objeto de instruir a los civiles en la colocación de las caretas de gas.

M.E.C.D. 2016

# HAN SIDO APROBADOS VARIOS PROYECTOS DE IMPORTANTES OBRAS EN EL INTERIOR DE LA REPUBLICA

## ORDENAN LA REPOSICION DE EMPLEADOS

### Trabajarán horas extras los burócratas del Acueducto de Santa Clara. Habrá subastas

El día 13 se celebrará en la Jefatura local del Distrito de Cienfuegos en la Secretaría de Obras Públicas, la subasta de los trabajos de reconstrucción de los puentes «Los Negros», «El Guajiro» y el «Barajagua», en la carretera de Cienfuegos a Manicaragua. Varios contratistas concurrirán a la subasta.

**Reposiciones ordenadas**

De acuerdo con resoluciones de la Comisión del Servicio Civil, el secretario de Obras Públicas ha ordenado la reposición de los empleados, Manuel Franchosi Zenea, Dolores García Valdés e Ida Camús. También se diligencian las reposiciones de los señores Manuel Salazar Silvestre, Ricardo Pellicer de la Cruz y Antonio García Soler.

**Trabajarán horas extras**

Mientras dure el período voluntario de recaudación por concepto de agua y alcantarillado en el Acueducto de Camagüey, sus oficinas trabajarán también en horas de la tarde.

**Proyectos aprobados**

El secretario de Obras Públicas impartió su aprobación a los siguientes proyectos de reparación de puentes: Obras de pintura del puente Fajenda, en el kilómetro núm. 2, de la carretera de San Felipe a San Antonio de las Vegas, con un presupuesto de 168 pesos 86 centavos.

Reparación del puente «Auras», en el kilómetro número 66, de la antigua ruta de la Habana a Matanzas, con un costo estimado de 673 pesos.

Reconstrucción del puente «Nanjo», en el kilómetro L, de San José de los Ramos a Banagüises, presupuestado en 2,707 pesos 5 cts.

Construcción de un puente de madera sobre el río «Ajiconal», en el camino de Piloto a Puerto Esperanza, con un presupuesto de 2,436 pesos 22 cts.

Reparación del puente «Barracones», en el kilómetro 2 del camino real de Candelaria a San Juan del Norte, presupuestado en 2,674 pesos 16 centavos.

**Adhesiones al homenaje al señor Secretario**

Muchas adhesiones se están recibiendo para el homenaje que la Asociación de Contratistas del Estado ha de ofrecer el día 14 del actual, en «Sans Souci», al señor secretario de Obras Públicas, con el que dicha entidad desea demostrar a éste, espontáneamente, su agradecimiento por el espíritu de justicia con que ha venido resolviendo todo lo relacionado con trabajos y subastas. El precio del cubierto se ha fijado en tres pesos.

**Gestiona el Sr. Pastor Cuesta que acompañen al Sr. Casas el jefe del Estado y el del Ejército**

Estuvo en la Secretaría de Obras Públicas el consejero provincial de Matanzas, señor Pastor Cuesta, quien nos informó que estaba gestionando que acompañaran al señor Secretario de Obras Públicas, en la visita que le ofreció a Colón y San José de los Ramos, los jefes del Estado y del Ejército, a fin de que aprecien las necesidades de dotar a esa comarca de la ruta proyectada.

**Los pagos a los jornaleros**

Por la Pagaduría Central de Obras Públicas se ha dado comienzo al pago del personal jornalero, afecto al Negociado de Limpieza de Caller, y continuará en el orden acostumbrado el pago de la pasada quincena a los demás sectores.

**Actividades en el arreglo de las aceras en la ciudad**

El Negociado de Calles y Parques, que dirige el ingeniero señor Saladrigas, ha informado a la Jefatura de la Ciudad de las actividades que viene desplegando en la reparación de las aceras, cuyo pavimento es necesario romper para los importantes trabajos de soterramiento de cables eléctricos de la Compañía Cubana de Electricidad en esta ciudad, y el que representa un notable beneficio para el ornato de la misma y la seguridad garantía contra accidentes.

## Las recaudaciones del Estado se han mantenido firmes

### Pasan de cincuenta y dos millones las cantidades ingresadas en Tesorería

Con motivo del Consejo de Secretarios, no concurrió ayer a su despacho el Secretario de Hacienda ingeniero I. Montoulieu, quien llevó varios decretos a la firma presidencial.

La mañana se desenvolvió normalmente en la Secretaría, atendiendo las visitas el Subsecretario Dr. Luis Vidal.

Continúan sosteniéndose firme las recaudaciones del Estado. El día 4 se recaudaron $237,905.64. Hasta la fecha han sido ingresados en la Tesorería General de la República por recaudaciones del presente ejercicio, $52.207,803.11.

**Enfermo el Capitán**

Comunica el Administrador de la Aduana de Baracoa a la Secretaría de Hacienda haber entrado en aquel puerto el vapor inglés «Silver Arrow», al mando del primer oficial, quien manifestó a su llegada, que el capitán de dicho buque Mr. A. J. Porter, se había enfermado cuando navegaba a 125 millas al sur de Halifax, y que fué enviado a este último puerto, en otro buque que se dirigía al referido puerto de Halifax.

**Ingresos del «Tuinicú»**

El Administrador del Distrito Fiscal de Sancti-Spíritus, ha comunicado a la Secretaría de Hacienda, que la compañía propietaria del central «Tuinicú», ha ingresado en aquella Administración Fiscal los impuestos correspondientes sobre 10,000 sacos de azúcar, que serán embarcados por el puerto de Tunas de Zaza.

**ESTADO DEL TIEMPO**

**Nota del mediodía del viernes:**

Desde La Florida hasta el extremo Sur de los Grandes Lagos, hay altas presiones extendidas sobre la mitad Norte del Golfo de México, hacia el Noroeste, hasta el Pacífico. Hay también altas presiones al Este y Nordeste de las Bahamas. La débil depresión de Coahuila se halla hoy sobre Nuevo León, del orden de setecientos cincuenta y nueve milímetros.

**Pronóstico para hoy, sábado:**

Probablemente buen tiempo; poco cambio en las temperaturas. Vientos del Nordeste al Sur, flojos a moderados.

**Observatorio Nacional.**

**William Andrew Johnson, de 79 años de edad, en otro tiempo esclavo del Presidente Andrew Johnson, abrigó durante mucho tiempo el deseo de charlar con el Presidente Roosevelt, lo que logró cuando la policía secreta lo llevó a Washington desde su casa en Knoxville, Tenn., Johnson permaneció una hora con el Presidente y dijo después a los repórters que Roosevelt es «su amigo». Nació este negro bajo la esclavitud en la familia del Presidente Johnson y tenía siete años de edad cuando alcanzó su libertad.**


# PALUDISMO

Combátalo con "QUINA-LAROCHE"

el vino reconstituyente y febrífugo por excelencia, el único recomendado por el cuerpo médico.

La "QUINA-LAROCHE" es de un sabor agradable y contiene el principio activo de tres quinas.

FIEBRES, FALTA DE APETITO, AGOTAMIENTO, DEBILIDAD } QUINA-LAROCHE Simple

ANEMIAS, CLOROSIS } QUINA-LAROCHE Ferruginosa

DE VENTA EN TODAS LAS FARMACIAS

NO ACEPTE SUSTITUTOS

LABORATORIOS CLIN-COMAR et Cie. PARIS.


## Fueron resueltos varios problemas de trabajadores

### La Caja de Maternidad recaudó el pasado mes de Febrero más de $40,000 y pagó $22,000

Mediante la intervención de la Secretaría del Trabajo ha quedado resuelto el problema que existía entre la Unión de Curtidores de Caibarién y los patronos de la fábrica de curtidos de dicha ciudad, al firmar las partes en litigio un convenio de trabajo.

**Reembarque de 864 antillanos**

Según noticias llegadas a la Secretaría del Trabajo, en el vapor «Habana», de la Empresa Naviera de Cuba, fueron embarcados ayer con destino a su país, Haití, 864 antillanos mayores de edad y 59 menores de edad.

**Dos problemas más, resueltos**

También han quedado resueltos los problemas que mantenían la Delegación 11 de la Hermandad Ferroviaria de Cuba con el Ferrocarril de Guantánamo y Occidente, al firmar, las partes en pugna, un convenio de trabajo; y el que mantenían los patronos de la fábrica Tropical Knitting Mills, y la obrera señorita Loris Rached.

**Operaciones efectuadas por Maternidad Obrera**

La Junta Administrativa de Maternidad Obrera de la Habana durante el pasado mes de febrero hizo las siguientes operaciones:

Ingresado por los contribuyentes: $39,285.91; por intereses de Bonos de la República, $1,693.76. Total recaudado: $40,979.77.

Pagado por indemnizaciones a obreras, $11,339.32; por donativos a obreros, $11.175.00; por honorarios facultativos, $600.00.

Durante el día de ayer se entregaron a otras tantas obreras 125 cheques, ascendentes a la cantidad de $2,437.32.

**VARIOS PROCESADOS**

Por el Juez de Instrucción de la Segunda Sección, doctor Mas Obregón, han sido procesados Máximo Cabrera, por estafa, con fianza de 200 pesos; Antonio Fernández y Aurelio Toraño, por malversación, con 300 pesos; cada uno y Estanislao Tamos, por falsedad en documento oficial, con fianza de 200 pesos.

**HURTO**

Venancio Pada Fernández, maestro de obras y vecino de Pocito 57, denunció a la policía, que en ocasión de dirigirse a su domicilio, le hurtaron la cartera que llevaba en el bolsillo interior del saco que vestía, la que contenía 35 pesos y documentos para él de importancia.


## DESPABILE LA BILIS DE SU HIGADO... SIN USAR CALOMEL

### y saltará de su cama sintiéndose "como un cañón"

**El hígado debe derramar todos los días en su estómago un litro de jugo biliar. Si ese jugo biliar no corre libremente no se digieren los alimentos. Se pudren en el vientre. Los gases hinchan el estómago. Se pone usted estreñido. Se siente todo envenenado, amargado y deprimido. La vida es un martirio.**

**Sales, aceites minerales, laxantes o purgantes fuertes no valen la pena. Una mera evacuación del vientre no tocará la causa. Nada hay mejor que las famosas Píldoritas Carters para el Hígado para acción segura. Hacen correr libremente ese litro de jugo biliar y se siente usted "como un cañón". No hacen daño, son suaves y sin embargo, son maravillosas para que el jugo biliar corra libremente. Pida las Píldoritas Carters para el Hígado por su nombre. Rehuse todas las demás. Precio 30 cts. Agentes Exclusivos Para Cuba—Adolfo Kates & Hijo, Aguacate 120, Habana.**


**LESIONADA**

Al resbalar y caer al pavimento sufrió lesiones graves Ana Lidia Hernández Cuesta, de 2 años, de Monte 111.


*Gran*

# CASINO NACIONAL

## HOY Sábado 6

# NOCHE CUBANA

para la cual será decorado el salón comedor a estilo criollo, con bohíos, palmas, etc. y se distribuirán entre los comensales sombreros de guano, maracas, claves, bongós, etc. etc.

Concurso de son con dos grandes premios siendo requisito para optar por ellos que los concursantes lleven trajes típicos.

## SHOW:

NORTHWAY — DANILO
Baile de Salón.

SALVADOR Y CONSUELO QUIROS.
Cantantes Mexicanos

PABLITO Y YOLANDA
Rumba.

MARUJA GONZALEZ
Cantante Cubana

## ORQUESTAS:

HNOS. CASTRO
A. VALDESPI.

## Cubierto $2.50

Reservaciones: FO-7075


# CRONICA HABANERA

AURORA GONZALEZ CANO

EN LA INTIMIDAD. — Anteayer tuvo efecto en la Iglesia de Monserrate la boda de la interesante señorita Aurora González Cano con el doctor Joaquín Espinosa Alvarez.

Tan simpática boda se llevó a cabo en la mayor intimidad siendo apadrinada por la señora Aida Espinosa de Peraza, hermana del novio y por el señor José González, padre de la novia.

Testificaron por parte de ella, el capitán Alvaro Miranda, el teniente Pedro Díaz Rodríguez y el señor Manuel del Amo y por parte de él, los doctores Fermín Peraza, José M. Bárcena y Manuel Calderón.

En la boda civil, de la que levantó acta el doctor Alfonso Peña, fueron testigos por la novia el capitán Alvaro Miranda, el teniente Pedro Machado.

UN COCKTAIL ANIMADO.—María Luisa Mendoza y Párraga, la bellísima señorita, tan admirada en la sociedad habanera, ofreció el jueves un cocktail party.

Se celebró el animado acto en el bar que acaba de inaugurar en su residencia del Vedado.

Entre la concurrencia se encontraban los simpáticos matrimonios Jorge Deschapelles y María Teresa Mendoza, George Mac Donald y María Antonia Mendoza, y Julián Aguilera y Alicia Foyo.

Las señoritas Zeida del Portal, Sara y Josefina Giménez, Madeleine Menocal, Silvia Freyre, Hilda Vilanova, Alicia y Conchita Menocal y la encantadora Cristina Mendoza.

Y los jóvenes Marcial Truffin, Roberto Maduro, Reynaldo Fernández Rebul, Leopoldo Ochoa, Ricardo de Castroverde, Pedro Pablo Mendive, Mayito Mendoza y Faustino Leal.

Con la bella María Luisa hicieron los honores de la casa sus padres, el doctor Néstor Mendoza y Alicia Párraga, y sus hermanos Néstor y Carlitos Mendoza.

EN «LA CAMPANA».—Gran noche será la de hoy en «La Campana», el favorecido road house de la Calzada de Infanta 45.

Celebra su sábado de moda, que tan concurridos se ven siempre.

La empresa, en honor de sus innumerables asiduos, ha dispuesto para la noche de hoy una serie de alicientes extraordinarios.

En el show habrá números muy interesantes.

Y el baile será amenizado por la orquesta de «La Campana», tan celebrada, y por un magnífico septeto.

Auguramos gran concurrencia.

INTERESANTE CEREMONIA.—En la capilla del colegio «Nuestra Señora de Guadalupe», de las RR. madres Pasionistas, recibió la primera comunión, el sábado último, la linda niña María Herminia Candia y Regueira.

En tan solemne ceremonia ofició monseñor Manuel Arteaga.

DEL CASINO NACIONAL.—Como todos los sábados, el gran Casino Nacional será esta noche el obligado rendez vous de nuestra gente bien.

Todo está dispuesto para la grandiosa fiesta que allí se efectuará bajo el título de «Noche Cubana».

El salón será exquisitamente decorado a base de palmas reales, matas de plátanos y un lindo bohío que completará el efecto del adorno típico criollo.

Además, para mantener el ambiente en la fiesta, serán distribuidos sombreros de yarey, maracas, bongós, claves y timbales.

Habrá un concurso de son, con dos premios para la pareja triunfadora.

También habrá un premio que ofrece el Casino para la comparsa más celebrada de la noche, ya que se espera asistan varias.

El show, como siempre, será a las doce.

En él tomarán parte la pareja de bailes Northway y Danilo, los celebrados cantantes mexicanos Rafael y Consuelo Quirós, la notable soprano Maruja González y el joven Benny Roberts.

Y la música estará a cargo de la orquesta de los Hermanos Castro y del Conjunto, de Valdespí.

El precio de la comida es de dos pesos cincuenta centavos por persona, debiendo hacerse las reservaciones de mesas a los teléfonos FO-7420 y FO-7075.

Será una fiesta brillantísima.

EL GRAN ALMUERZO DE HOY.—Para la una del día, en el prestigioso Vedado Tennis Club, está señalado el almuerzo en honor de Ana María Borrero, la admirada artista que tantos afectos tiene en nuestra sociedad.

Será un acto lucido y animado, digno de las simpatías de la homenajeada.

Tema para la crónica.

EN EL CLUB COJIMAR.—Como hemos anunciado, esta noche se celebrará en el simpático Club Cojímar el magnífico baile de disfraz para el que tanto entusiasmo reina.

Los jardines y salones de la casa-club lucirán un decorado precioso y una gran iluminación.

Habrá baile desde primera hora, con la orquesta de los Palau y con el septeto «Jóvenes del Cayo».

Un completo éxito.


## ¡Ah! ¡Aquí está!

Nadie vende artículos finos tan baratos como el BAZAR INGLES. Ahora pasan BALANCE y todo está regalado

*Venga a ver los precios*

**Bazar Inglés**

Galiano y San Miguel.


## VEINTE INTERVENCIONES QUIRURGICAS HECHAS EN EL HOSP. CALIXTO GARCIA

Director: Dr. M. Costales Latatu. Cirujano de Guardia: Dr. José A. Solís; Médico de Guardia: Dr. Juan B. Sollosso.

**Ingresos:** José Jesús Fernández María Vega; Julio García Ulloa; Manuela García; Severina Torres; Rosa Barroso; Miguel Herrera; Miguel Méz quida; Juan José Senjudo; Justo Díaz Abilio González; Antonio Maranta; Juan García; Isabel González; José Luis Carvajal; Caridad Leal; Agustín Reyes; Concepción Navarro; Adolfina Valdés; Vicente Garrido; María L. Peñate; Amparo Muñoz; Valentino Delgado; Ursulo Forcade; José Rodríguez; Caridad Morillo; Guillermo Rozadilla; Luciano López; Jesús García Hilario Mesa; Urbano Bahamonde; Pablo Martus; Ana María Aranzolo; Juana Delgado; Virginia Soto; Antonia Valdés; Victorina Alvarez. Total: 37 ingresos.

**Altas:** María Hernández; Paula Martínez; Manuel Verduga; Cecilio Chacón; Félí Correa; Joxsé Corredegua; Consuelo Jiménez; María Regla Valdés; María Díaz; Aida Calvo; Candelaria González; Ampelia González; María Díaz; Alejandra Hernández; Susana Peña; Ofelia Morales; Edelmira Cortes; Juana María Moreno; Concepción Navarro; Estela Calva; Rosario Alpízar; Ana María Romero; Angustia Colón; Paula López; José Hernández; Pedro Hernández; Fernando Fernández; Apolonio Paz; Rafael León; René Alvarez; Alfredo Steel; Juan Suárez; Irma Marzo; Mercedes Rivero; Carmelina Rodríguez; Obdulia Ríos; Berta Luis Huerta; Paula Santacruz; Caridad Gómez; Esther Figueroa; Olga Peña; Jesús Hernández; José Lorenzo. Total: 42 altas.

**Operaciones:** Histerectomía total María Luisa Vitier, Dr. Costales Latatú: Esperanza Alvarez: Extirpación fístula. Dr. Nobo; Mercedes Pérez: Apendicectomía. Dr. Pulido; Soledad Suárez: Resección sub-mucosa, Dr Gros; Manuel Alonso: Amigdalectomía, Dr. Hernández; Francisco Rodríguez: Amigdalectomía, Dr. Hernández; Isolina Benavides: Amigdalectomía, Dr. Hernández; Ramón de Reyes: Amigdalectomía, Dr. Hernández, María Brito: Amigdalectomía, Dr Hernández; Marcelina Sarría: Amigdalectomía, Dr. Hernández; Matilde García: Legrado Uterino, Dr. Lastra, Inés ill: Histerectomía, Dr. Lastra Regla de León: Histerectomía sub total, Dr. Lastra; Amparo Espinosa: Colecistectomía y apendicectomía, Dr. Lastra; María López: Histerectomía sub total y apendicectomía, Dr. Solís. Delfín Carbalo: Aepndicectomía, Dr. Canosa; Vicente Garrido: Desbridamiento de herida, Dr. Toyos: Agapita Quintana: Curetaje pierna, Dr. Moros; Elena Bejerano: Desarticulación pierna, Dr. Moros: Manuela Lanondo: Fístula rectal, Dr. Calvo Tarafa Total: 20 operaciones.

Laboratorio: 234 investigaciones Radiografías: 31 y 15 exámnees fluoroscópicos.

**MALTRATO AL DEPENDIENTE DE UN ESTABLECIMIENTO**

Mario Marrero González, de 18 años y dependiente de la bodega situada en San Faustino y Pluma, en Marianao, fué asistido en la casa de socorro de esa población de lesiones por el cuerpo. Al requerir a Arturo Domínguez García, de 14 años y residente en Santa Aurora y Luisa Quijano, por mostrarse inconveniente en dicho establecimiento, el referido menor lo golpeó.

**ESTAFA**

Victoria Valdés Roqua, vecina de Tenerife 70, denunció a la policía, que Antonio Moas, del que ignora sus demás generales y domicilio, se apropió de las ropas que le entregó para que las hiciera llegar a la casa San Nicolás 189, estimándose perjudicada en la suma de 34 pesos.


PARA INAUGURAR LA VENTA DE SOMBREROS DE VERANO HEMOS SURTIDO NUESTRO DEPARTAMENTO CON MODELOS DE GUSTO EXQUISITO Y DE ULTIMA MODA. LOS MATERIALES EMPLEADOS SON DE GRAN NOVEDAD. Y, COMO SIEMPRE, HAN SIDO MARCADOS A PRECIOS REDUCIDOS AL MINIMUM.

LOS PRECIOS FIJOS
REINA — AGUILA — ESTRELLA

## BENEFICIOSA LA GESTION DEL INSTITUTO DEL CAFE, DICE EL SR. A. THUREAUX

Con motivo de ciertas especulaciones críticas que se vienen haciendo en torno de la gestión del «Instituto Cubano de Estabilización del Café», su Presidente, el señor Alfredo Thaureaux, que es a la vez fuerte cosechero de la región oriental, nos ha remitido unas declaraciones en las cuales detalla los beneficios derivados de la existencia del citado organismo oficial.

Entre otros particulares, nuestro comunicante hace constar que el Instituto en cuestión ha propendido siempre a coordinar la producción y el consumo en planos de equidad, entre el interés legítimo del productor a un beneficio y del consumidor a un precio razonable, lo que viene logrando lenta, pero innegablemente. Millares de familias de cosecheros pobres y de consumidores satisfechos patentizan ese extremo

En cuanto a las críticas de que es objeto el Instituto, «este es acusado —nos dice el señor Thaureaux —por intereses que habiendo eludido sus obligaciones legales se vuelven contra el organismo que les exige su cumplimiento y también por haber levantado en general en seis meses el precio del café a un nivel que salva de la miseria a millares de trabajadores sin favoritismos ni complacencias para nadie».

Termina el señor Thaureaux sus declaraciones exponiendo que aparte de las responsabilidades que exigirá la justicia, el Instituto proseguirá su misión, respaldado por los millares de caficultores que en Oriente aclamaron a las altas autoridades de la nación por lo acertado de la misma.

**MARCAS Y PATENTES**

**Relación de marcas, nombres, rótulos, lemas y patentes que han sido presentadas en la Secrearia de Comercio**

«Paratone» (marca americana), para distinguir un compuesto químico para mejorar la relación de viscosidad a temperatura de los aceites lubricantes, presentada por Ricardo Moré, a nombre de Standard Oil Development Company, domiciliada en Wilmington, Delaware, Estados Unidos de América.

«Standard (rótulo), para distinguir su establecimiento en el giro de almacén de aceites, presentada por Ricardo Moré, a nombre de Standard Oil Company of Cuba S. A., domiciliada en la Habana.

Mejoras en método y aparatos para tejer medias sin costura y otros artículos análogos, y en los productos tejidos (patente), presentada por Ricardo Moré, a nombre de James Louis Getaz, Estados Unidos de América.

«Flormil» (marca), para distinguir jabones, polvos, esencias, lociones, tinturas para el cabello, pasta de dientes y perfumería en general, presentada por Oswaldo Barrinat y Figueroa, a nombre de la razón social de O. Barrinat S. en C., establecido en la Habana.

Reloj eléctrico lumínico (patente) presentado por Ramón Rodríguez e Iglesias domiciliado en el reparto Almendares, Marianao. Habana.

**PRINCIPIO DE INCENDIO**

En Acosta 24, domicilio de Francisco Vega Padilla, se produjo en la noche de ayer un principio de incendio, con motivo de haberse formado un corto-circuito en los alambres eléctricos, sin que ocasionara daño alguno. Con tal motivo acudió el material de incendios, no teniendo necesidad de funcionar, pues al quitar el chucho de la luz, cesaron las llamas.


EVITE ACCIDENTES VIAJANDO EN TRANVIA

# SANATORIO *Para*

ENFERMEDADES NERVIOSAS Y MENTALES

*Director: Dr. ARMANDO DE CORDOVA*

PROFESOR DE ENFERMEDADES NERVIOSAS Y MENTALES DE LA UNIVERSIDAD DE LA HABANA.

ARROYO ARENAS. KILOMETRO 17 CARRETERA CENTRAL

En una extensión de una caballería de tierra con frondosa arboleda, parques y jardines, que permiten a los enfermos la vida al aire libre.

Consultorio: Industria 122, por San Miguel. M-3400
Lunes, Miércoles y Viernes de 3 a 5 P. M.


M.E.C.D. 2016

# ESCENARIO y PANTALLA

## NACIONALÑ :LA PRINCESA DE LA SELVA»

La selva está de moda. La ha puesto de moda Tarzán, con su reaparición en forma de fuga.

La selva es un escenario peligroso. Y no aludimos ahora a los consabidos **peligros de la selva**, que pueden aprenderse en cualquier novelita de aventuras. Nos referimos a esa duplicidad en virtud de la cual la selva puede ser lo mismo el fondo de una tragedia áspera y adulta que la decoración de una simple fábula para párvulos. Recordemos «Bozambo», aquel alucinante espectaculo de Alexander Korda en que la selva, ominpresente, imperativa, voraz, era la protagonista de un drama mascúlo y primitivo. Y, pasando al teatro, pensemos en esa jungla de pesadilla que O'Neill evoca maravillosamente en su «Emperor Jones» y que es, sin duda, el personaje principal de la tragedia.

El ejemplo contrario lo tenemos en esta selva de la película estrenada ayer en el «Nacional». Es la típica selva de las narraciones infantiles. Menos aún, porque se le ha segregado esa frescura ingenua, ese candor poemático que hay en tales narraciones cuando están bien hechas.

Todo está preparado para que surja en un claro, como por obra de ilusionismo, una deidad perdida: Ulah, bella mujer de larga cabellera, no más ni menos vestida que cualquier dama **bien** de cualquier país civilizado. A Ulah no se le nota apenas que ha nacido en el bosque. Además tiena una gran facilidad para los idiomas. A los pocos días de conocer al cazador inglés que ha de ser eje de su **romance**, se entiende a maravillas con él en la lengua de Shakespeare. Mayor es aún, empero, su facilidad para amar. Ulah se enamora **salvajemente** del cazador perdido. Y en seguida surge el conflicto entre los nativos, que creen bruja a la muchacha y deciden enterrarla viva, y los hombres blancos que tratan de defender la conquista del compañero. Final: que si no es por un formidable ejército de monos que Bogo, el simio favorito de Ulah, moviliza en contra de los aborígenes, y que con sólo su presencia y sus gritos pone en fuga a aquéllos, la hubieran pasado mal, pero que muy mal, los cazadores cazados.

El público, que tiene mucho de niño, se enardeció ostensiblemente con ésta y otras escenas de «La Princesa de la Selva», producción que tiene todas las características de los llamados «films de episodios».

**Francisco ICHASO**

# NOTAS

## HOY: «LA CARGA DE LOS 600» EN EL ENCANTO

Un doble acontecimiento cinematográfico, como homenaje al público de la Habana, tendrá lugar hoy en este aristocrático teatro, presentándose las dos mejores películas que se han estrenado este año: «La carga de los 600», orgullo de la Warner, y «Tres señoritas a la moderna», un triunfo de la Nueva Universal. «La carga de los 600» se exhibirá exactamente a las 2.23, 6.08, 10.12, y «Tres señoritas a la moderna» a las 4.21 y 8.25. La función es continua y la matinée comenzará a las 2 en punto, sin alterarse los precios, que son como siempre: 30 centavos de 2 a 6.30 y 40 centavos después. Niños, a todas horas, 20 centavos.

Mañana, desde la una, formidable matinée con este mismo programa... y como este teatro será chiquito, muy chiquito para la enorme cantidad de público que concurrirá, lo único que le aconsejamos es que venga tempranito.

El lunes, una magnificente y gloriosa producción joya de la 20th Century Fox, «Reunión de corazones», un argumento que no puede ser más variado, ni más atractivo... Tiene escenas para hacernos reir y hacernos llorar. ¿Quién no se deleita viendo el grupo que forman las quíntuples Dionne? Es verdaderamente un regalo a la vista contemplar estas cinco muñecas que desde que nacieron son famosas. Un soberbio reparto aparece en esta película: Jean Hersholt, Rochelle Hudson, Helen Vinson, Robert Kent y Slim Summerville. Las quíntuples Dionne, las ahijadas del rey de Inglaterra... tres mil personas son llamadas a reunirse con el médico-partero que las ayudó a venir al mundo. Un romance bellísimo, entre una enfermera y un joven médico, interferido por una mujer casada. Un triángulo intrigante y emotivo. Un gran drama de la vida real que en la pantalla nos hace vivir momentos de emoción indescriptible.

Grandes estrenos se aproximan: Irene Dunne en «Los pecados de Teodora»; Simone Simon en «Adolescencia»; Kay Francis en «El ángel blanco»; Loretta Young, Janet Gaynor, Constance Bennet y Simone Simon en «Mujeres enamoradas».

## RADIO CINE: «LA FUGA DE TARZAN»

Las aventuras de Tarzán son siempre sorprendentes. Pero más aún las que se nos ofrecen en esta nueva película titulada «La fuga de Tarzán», que diariamente llena la vasta sala del RADIO CINE. El cine ha realizado prodigios de emoción en esta película. Las cámaras, admirablemente operadas, nos trasladan realmente a la selva, con todo su misterio y su horror. Allí Tarzán es dueño y señor. Los leones huyen a su presencia, porque conocen la fuerza y la agilidad de sus músculos. Un cocodrilo feroz es aniquilado por los brazos hercúleos de este verdadero rey de la jungla. Y los elefantes, los leales elefantes, son precisamente los que liberan a Tarzán, cuando los hombres civilizados y egoístas, sus más encarnizados y peligrosos enemigos, lo enjaulan para apartarlo del paraíso natural en que vive, y llevarlo al paraíso falso de la civilización.

Vea hoy esta formidable película en el RADIO CINE y admire a Johnny Weismuller y a Maureen O'Sullivan otra vez juntos, en su más genial interpretación. «Con la fuga de Tarzán» se exhiben «Piratas en la isla de Santa Catalina», bella variedad en colores; el precioso cartón «El boticario encantado» y el último noticiario Hearst Metrotone. La función es continua desde las 2 y media. Precios: 30 centavos la luneta los mayores antes de las 6 y media y 40 centavos después de esa hora. El mismo precio las localidades de primer piso. Los niños, 20 centavos a todas horas. La tertulia, con entrada por Concordia, 10 centavos.

El domingo habrá una función especial para los niños a las 9 de la mañana. Se exhibirá «La fuga de Tarzán», película que es un encanto para los muchachos, y se completará el programa con graciosos cartones. Los niños pagarán sólo 20 centavos en luneta y primer piso y 10 centavos en tertulia. Por la tarde, gran matinée a la una, como todos los domingos.

El lunes, «La prueba suprema», por James Stewart y Wendy Barrie, y nueva copia de «Ben Hur», por Ramón Novarro.


HOY..! DESDE las 2
ENCANTO
JUNTAS...!!
las 2 MEJORES PELICULAS del AÑO!
"LA CARGA de los 600"
con Errol FLYNN y Olivia de HAVILLAND
y
Deanna DURBIN en
3 SEÑORITAS a la MODERNA
HORAS de EXHIBICION
"LA CARGA de los 600" = 2:23 - 6:08 - 10:12
"TRES SEÑORITAS a la MODERNA" = 4:21 - 8:25
FUNCION CONTINUA
30¢ 2 a 6½ — Niños 20¢ — 6½ a 12 40¢
HOY RIVIERA 2 "HITS" WARNER
"LA CARGA de los 600"
y "La ESPOSA del GANGSTER"
30¢ 40¢

LUNES-ENCANTO y RIVIERA
20th Century Fox presenta a
Jean HERSHOLT ★
Rochelle HUDSON ★
Helen VINSON ★
Robert KENT ★
Slim SUMMERVILLE ★
y
LAS QUINTUPLES DIONNE en
REUNION DE CORAZONES
Una HERMOSA PELICULA
PRONTO!
IRENE DUNNE en
"Los PECADOS de TEODORA"


# COSAS DE CINELANDIA

## LOS «EXTRAS»: EL REVERSO DE LA GLORIA

La tragedia de Hollywood está representada por los «extras». Son ellos los que recogen las sobras en el gran banquete del cinema. Los «extras» pululan por los «estudios »en busca de trabajo. Por un día que laboran, vacan veinte. Es un vagabundaje forzoso a través de ciudades de escenografía, entre falsas o ruinas o palacios antiguos de cartón piedra. He aquí cómo un fino cronista, Gilberto Souto, nos narra algunos aspectos de la vida de los «extras».

He visto en las galerías donde se impresiona «Top of the Town», mezcladas entre los grupos de comparsas, doblegadas, aunque ocultando un deseo casi desesperado de recobrar terreno, a Jean Acker, que compartió como esposa y como actriz los primeros tiempos de gloria de Rudolfo Guglielmo Valentino, a Vera Stedman, que lució su silueta largos años ante las cámaras habituadas a registrar curvas de «bañistas» en los elencos de Mack Sennett, hoy también decadente. Divisé a Charles Morton, que tuvo su intenso cuarto de hora en «Los cuatro diablos», de Murnau. Me he condolido al notar, perdida entre grupos de anónimos, que se habían reclutado para la nueva película de Claudette Colbert, «Maid of Salem», nada menos que a Agnes Ayres. De repente aparecen como porteros, mucamas, en los films de hoy, celebrados rostros de la época de oro del cine americano.

Y en las calles de Hollywood, vagando, perdida la memoria, sin saber decir siquiera su nombre, fué recogida días pasados por una ambulancia y trasladada a un sanatorio que sostiene la industria para los actores, Elinor Fair, antigua estrella de «El barquero del Volga». Se le había visto últimamente solicitar trabajo de «extra» sin resultado...

---

5 dólares por un día de trabajo de ocho horas para escenas de muchedumbre. 7 dólares y medio o 10 cuando se posee un guardarropa completo, incluso el frac o el vestido de baile. 7 dólares y medio, también, para las escenas de lluvia o campamento, aparte del almuerzo. Se intentó reducir el registro de los figurantes, pero éste, no baja de los 15.000, llegando algunas estadísticas a anotar 17 mil. Un bailarín anónimo gana el salario mínimo de 66 dólares semanales, pudiendo obligársele a trabajar más de ocho horas sin sobresueldo. Pero la vida en Hollywood es económica. Un modesto departamento o una habitación confortable pueden ser alquilados, el primero por 23 dólares mensuales o la segunda por 15. La comida es también barata, sobre todo si se tiene en cuenta la costumbre de recurrir a los alimentos en conserva. Pero un «drug store» ofrece un almuerzo por treinta y cinco centavos. Por esta circunstancia, el «extra», aunque no trabaje constantemente, puede manejarse en forma

quizá más holgada que la que le permitiría un empleo estable.

---

He conversado con muchos «extras», atraídos desde todos los puntos de la Unión y del extranjero por espejismos. No hicieron caso alguno a las campañas de prensa desencadenadas por la industria para prevenir, en hábiles artículos desalentadores, ese mito de la gloria. Y allí están, fieles a su optimismo, esperando la «chance». Pregunté a algunos por qué no solicitaban otro empleo. Y contestan en forma vaga, o afirman decididamente que partirán apenas reúnan unos dólares, pero los más se encojen de hombros y se rebelan, en el fondo, contra la pregunta.

Uno de los «extras» más populares de Hoyywood es un viejo que desde «El precio de la gloria» aparece como prefecto de ciudad francesa en cuanta película de ese ambiente se realiza. Cuida con amor sus barbas. Son su fortuna. «Las baño tres veces por semana en leche. Gasto un litro cada vez porque no hay nada mejor para ellas. Durante dos o tres horas. ¡Son las mejores de Hollywood!». Y por allí encuentro a la madre de un conocido niño, actor: «Las cosas van mal—me dice—Bobby crece y no sé qué ha de ser de nosotros».

Y permanecen aquí contra todo. Saben que aún a los setenta años se ha llegado de la noche a la mañana al más alto puesto. Conocen al dedillo la historia modesta de tantos astros de hoy y no se sienten menos capaces que ellos de llegar. California, con su clima maravilloso, anima esperanzas. Prefieren hasta la miseria con vistas a un triunfo, a la chatura de su vida de antes. Están cegados por una idea fija y no la abandonarán nunca. Y un suicidio, más o menos, de los tantos que concluyen hasta con una gran figura de ayer venida a menos, no los afecta sino por un instante. Es el otro lado de la gloria.


HOY RADIO CINE
EXITO METRO Goldwyn MAYER
El AUTENTICO TARZAN
Johnny WEISSMULLER
con Maureen O'SULLIVAN
en el espectáculo maravilloso que TODOS ANSIAN VER
LA FUGA DE TARZAN
LUNETA PLATEA y 1er PISO 30¢ 40¢
Niños 20¢ TODO el DIA
Tertulia 2º PISO por CONCORDIA 10¢
DOMINGO 7 9 y MEDIA de la mañana
LA FIESTA de los NIÑOS con "LA FUGA de TARZAN"
CARTONES, COMEDIAS, y REVISTAS
LUNETA 20¢
LUNES RADIO-CINE y PAYRET
ESTRENO en CUBA
"LA PRUEBA SUPREMA"
con James STEWART - Una MERKEL - Wedy BARRIE
y RAMON NOVARRO en "BEN HUR"
PRECIOS POPULARES!!


"LOS PECADOS DE TEODORA", de la Columbia, es el nombre de la romántica comedia que nos presenta a IRENE DUNNE en su primera actuación en películas de este género. MELVYN DOUGLAS aparece con ella a la cabeza del elenco, y con ellos otros actores muy conocidos y de no menos méritos artísticos. Richard Boleslawski, el famoso director, tuvo a su cargo la dirección de "LOS PECADOS DE TEODORA", película encantadora y frívola, que próximamente será estrenada en el aristocrático ENCANTO.

## «LA CARGA DE LOS 600» EN EL RIVIERA

La producción más espectacular y grandiosa del año presenta hoy nuevamente este elegante teatro «La carga de los 600», un orgullo de la Warner, maravillosamente interpretado por el máximo ídolo de la hora presente, Errol Flynn, Olivia de Havilland y más de 10 mil extras. También se exhibe el feroz, vigoroso y emocionantísimo drama de pistoleros, titulado «La esposa del gangster», con Pat O-Brien, Margaret Lindsay, César Romero y Robert Armstrong. Los precios para hoy, 30 centavos por la tarde y 40 por la noche. Niños, tarde y noche, 20 centavos y tertulia 15 cts.

Mañana, desde la 1.15, colosal matinée con este mismo programa y además el episodio número 10 de «Drummond el aviador».

El lunes, conjuntamente con el Encanto y en día de gran gala, 20th Century Fox presenta a las cinco adorables muñecas componentes del famoso quíntuple Dionne, en la hermosa producción joya «Reunión de corazones», secundadas por un soberbio cast, incluyendo a Jean Hersholt, Rochelle Hudson, Helen Vinson, Robert Kent y Slim Summerville, y a petición se exhibe nuevamente una de las películas más lindas de los últimos diez años, «Tres señoritas a la moderna», con la sensación estelar de 1937, Deanna Durbin.

El miércoles, dos grandes estrenos en Cuba de la 20th Century Fox, «El crimen del doctor Forbes», y «Locuras de estudiantes».

El jueves, Irene Dunne, más cautivadora, más exquisita, más hermosa que nunca, en la preciosa superproducción de la Columbia, «Los pecados de Teodora».

El viernes por la noche, homenaje a Irene Dunne, presentándose «Sublime obsesión» y «Magnolia».

El lunes, Simone Simon en «Adolescencia».

## RECITAL DE CANTO EN LA COMEDIA

Mañana, domingo 7, a las diez de la mañana, se efectúa en el Principal de la Comedia el recital de canto que bajo la dirección del Bureau Musical de la Habana, ofrece Daisy de Mendoza, gentil soprano a quien acompaña al piano Sergio Navarro.

En el programa figuran composiciones de Buzzi-Peccia, Tirindelli, Sibella, Puccini, Verdi, Lara, Guerra y Sentenat.

Además, Sergio Navarro interpretará a Liszt, Chopin, Paradies y Mendelsshon.

En taquilla pueden obtenerse las localidades que restan.

## AUDITORIUM: EXITO DE «LA REINA DE LA SELVA»

Continúan hoy en este elegante Teatro, las triunfales exhibiciones de la interesantísima película Paramount «La reina de la selva», producción que marca el primer éxito de la bellísima estrella Dorothy Lamour, la que fué entusiastamente aclamada por el distinguido y numeroso público que concurrió al estreno de su debut en la pantalla. El favorito actor Ray Milland y Akim Tamiroff, Molly Lamont y Lynne Overman comparten con la encantadora Dorothy Lamour, los aplausos por la interpretación de las principales figuras de «La reina de la selva», la que se exhibe en los turnos preferentes de 5.15 y 9.45, con revista Metro. En las tandas de 4 y 8.30, otro estreno también Paramount: La joya musical «Amor en fuga», por el popular cantante Bing Crosby y Frances Farmer. Precios: luneta, tarde, 30 centavos; noche 40 centavos; niños 20 centavos; tertulia 10.

Mañana: fomidable matinée a 1.30 con «La reina de la selva», «Amor en fuga», cartón, con episodio No. 2 de la serie «La huella que aprieta» y revista. A las 5: 9.45: «La reina de la selva», a las 8.30: «Amor en fuga».

El lunes: programa doble de estreno: «Suzy», el sensacional romance llevado a cabo por la famosa y bella rubia de platino Jean Harlow con Franchot Tone y Cary Grant, el formidable éxito de risa «Puñetazos a la irlandesa», de Batsy Kelly y Charles Chase. El jueves: se presenta al gran actor y atleta Johnny Weissmuller en la espectacular película «La Fuga de Tarzán» y la maravillosa actriz Deanna Durbin en la preciosa película Universal «Tres señoritas a la moderna».

## TRIANON: JEAN HARLOW TRIUNFA EN «SUZY»

La seductora rubia de platino, la bellísima Jean Harlow obtiene uno de sus más brillantes triunfos cinematográficos, en su insuperable interpretación «Suzy», donde pone de relieve, una vez más, sus excepcionales aptitudes para la pantalla. Su labor se agiganta más por la inmensa cooperación prestada por los otros dos astros que figuran en su reparto Cary Grant y Franchot Tone, a más de Lewis Stone, Benita Hume y Una O'Connor. La gran película «Suzy» gusta a todos, ya que su interesante y original argumento, es a la vez emocionante y salpicado de sensacionales escenas. Vea hoy «Suzy» en nuestras tandas elegantes de 5.15 y 9.45, con revista Paramount. En los turnos de 4.00 y 8.30: el estupendo éxito de risa de Patsy Kelly y Charles Chase, titulado «Puñetazos a la Irlandesa». Precios: luneta, tarde, 30 centavos; noche 40; niños 20 centavos; tertulia, mayores, 15 centavos, niños 10.

Mañana: matinée extraordinaria 1.30 con «Suzy». A las 8.30: «Puñetazos a la Irlandesa». El lunes: la nueva y bellísima estrella Dorothy Lamour en la magnífica película «La reina de la selva», y Bing Crosby y Frances Farmer en la superjoya musical «Amor en fuga». Martes: Radio presenta a Sally Eilers, Herbert Armstrong y Jack Muhall en la sensacional producción «Perdidos en el espacio». El jueves: día de gala en este teatro: regio estreno en Cuba de la grandiosa producción muchachas de la RKO Radio «La muchachada de París», el segundo triunfo cinematográfico, pero aun mayor, de la famosa nial soprano Lily Pons con Gene Raymond y Jack Oakie.


PAYRET HOY Desde las 2 ESTRENO en CUBA
LUIS SANDRINI ¡EL "AS" DE LA RISA!
EN LA NUEVA COMEDIA ARGENTINA
"DON QUIJOTE DEL ALTILLO"
con NURI MONTSE
CHISTES A GRANEL!! CHISPEANTE!! MILES de CARCAJADAS!!
20¢ hasta las 6½ • despues 30¢


## UN PROGRAMA EXTRAORDINARIO EN EL CAMPOAMOR

Charles Boyer, el gran favorito de todos los públicos, supera todos sus anteriores triunfos en «La Dicha», el vigoroso drama de Henry Bernstein que desde el martes está llenando la amplia sala de este simpático teatro, «La Dicha» se exhibe nuevamente hoy acompañada de otro magnífico estreno, «Odio que engendró el amor», drama intensamente sentimental, en que la crueldad de una madre monstruosa y la abnegación de una hija infeliz, ofrecen escenas que tocan las fibras más íntimas del alma. Son sus intérpretes Marian Marsh, Louise Dressell, Ralph Morgan, Eddie Nugent y H. B. Walter. Completa el programa el noticiario Fox Movietone, con los últimos acontecimientos mundiales. Los precios como siempre: 20 centavos de 1.30 a 6.30 y 30 centavos después. Niños, a todas horas, 15 centavos y tertulia 10 cts.

El martes, este teatro se constituirá en tribunal, y el público será el gran jurado que dictaminará su fallo sobre quién mató al Dr. Grodfrey. Un doctor famoso víctima de una enfermedad incurable y condenado a muerte por la ciencia y por él mismo, es hallado muerto. La enfermera, enamorada del doctor, acusa de este asesinato al joven médico Dr. Forbes, quien está enamorado de la esposa del doctor hallado muerto, la cual también está enamorada del doctor Forbes. Robert Kent personifica al doctor Forbes; J. Edward Bromberg, es el doctor Grodfrey, y Gloria Stuart es la esposa de este último. «¡Matadme!, no puedo resistir más», pedía el doctor Grodfrey. ¿Cuál era el deber de los médicos que rodeaban el cuerpo morbundo del infortunado doctor? ¿Es necesario prolongar los sufrimientos a una persona, cuyo mal es incurable...? Vea el trágico dilema de un médico en «El crimen del doctor Forbes», extraordinaria producción de la 20th Century Fox, que se estrena el próximo martes, acompañada del romance de Shakespeare, «Como gustéis», con la excelsa Elizabeth Bergner.

Pronto: El Balboa, danza plena de ritmos dislocantes, actualmente de moda en los Estados Unidos, en la magnífica producción musical «Locuras de estudiantes».

# GACETILLAS

## FAUSTO: «El Secreto de Koenigsmark» y «Bajo el Puente»

Dos grandes producciones anuncian para hoy las carteleras del teatro «Fausto», son ellas: «El secreto de Koennigsmark», por Elisa Landi y Pierre Blanchard y «Bajo el puente o yo vengaré a mi padre», basada en la famosa novela «Winterset», que tiene a Burlesn Meredith y la Margo en sus principales papeles.

«El Secreto de Koenigsmark», será proyectada en los turnos de las 3 y 20 y 6 y 20, por la tarde y a las 9 y 50, por la noche.

«Bajo el puente o yo vengaré a mi padre», pasará por la pantalla a las 2 y a las 5 y 10, en la sección de la tarde y a las 8 y 20, en la sección nocturna.

Los precios para la función de hoy en el «Fausto», son a tase de 30 centavos la luneta antes de las 6 y 30 de la tarde y 40 centavos después de dicha hora.

Mañana una grandiosa matinée que comienza a la 1 de la tarde y en la que serán exhibidas las mismas películas de hoy y además, el último noticiero de la «Paramount», un gracioso cartón y una divertida comedia.

Los días 10 y 11: a precios populares: «Amor bajo el fuego», con la interesantísima Merle Oberon en su principal papel.

El día 12: estreno en Cuba de «Los hombres no son dioses», por la bella Miriam Honkins y un selecto reparto.

VEASE más GACETILLAS en la página DIEZ

## Cartel del Día

**POR LOS TEATROS:**

PRINCIPAL: A-6737. A las 5 y 30: «Una chica ultramoderna». A las 9 y 30: «Un bebé de París».

MARTI: M-2724. A todas horas: «Tras la reja», «El reverso de la medalla» y números de variedades.

**POR LOS CINES:**

ENCANTO: M-6055. A todas horas: «La carga de los 600» y «Contante y sonante».

ALKAZAR: A-6369. A todas horas: «La esposa del gangsters», «Las insaciables de 1937» y comedias.

CAMPOAMOR: A-7054. A todas horas: «La dicha», «Odio que engendró amor» y comedias.

NACIONAL: A-6700.—No hay función.

FAUSTO: A-6800. «El secreto de Koenigsmark» y «Bajo el puente».

AUDITORIUM: F-4555. «La reina de la selva» y «Amor en fuga».

PAYRET: A-7157. «Don Quijote del Altillo» y «El viudo alegre».

RIVIERA: F-2040. «La carga de los 600» y «La esposa del gangsters».

TRIANON: F-2403. «Suzy» y «Puñetazos a la irlandesa».

RADIO-CINE: M-1407. «La fuga de Tarzán», comedia y cartón.

NEPTUNO: M-1515. «El amante vagabundo» y «Todo es ritmo».

ROXY: F0-3255. «Dormitorio para señoritas», «Caravana» y episodio.

REINA: M-2272. «El jardín de Alá» y «Acusada».

RIALTO: M-1831. «La esposa de su hermano» y «La provincianita».

LARA: M-2421. «María Estuardo, Reina de Escocia» y «Jurado de acusación».

PRADO: M-4817. «Canta, bandolero, canta» y «Lluvia».

VERDUN: A-9206. «La esposa de su hermano» y «Yo no me caso».

ACTUALIDADES: M-5575. «Maniquíes de carne» y «Me divorcio por amor».

ESMERALDA: M-4080. «Romeo y Julieta» y «De bote en bote».

LIRA: M-4474. «María Estuardo, Reina de Escocia», «Gigolette» y episodio.

MAJESTIC: M-4477. «Radio bar» y «Nueve días Reina».

FLORENCIA: U-6758. «La esposa de su hermano» y «Jaque al Rey».

OLIMPIC: F-6263. «Princesita de arrabal» y «Caravana».

VEDADO: F-3128. «Princesita de arrabal» y «Por nevadas sendas».

TOSCA: I-3099. «Princesita de arrabal» y «Sublime engaño».

MODERNO: X-1305. «El jardín de Alá» y «El matrimonio de Corbal».

NORMA: X-2120. «Dos pares de mellizos» y «Entre esposa y secretaria».

WILSON: U-5863. «Furia» y «La fascinadora».

MAXIM: U-7049. «Ramona», «Centinelas del mar» y episodio.

INGLATERRA: M-5527. «Furia» y «La fascinadora».

CUBA: M-9796. «La muchachada de a bordo» e «Incertidumbre».

SALON ROJO: M-4794. «Esplendor» e «Hijo y rival».

UNIVERSAL: Egido y Monte. «María Estuardo, Reina de Escocia», «Cazadores de momias» y episodio.

BELGICA: A-9128. «Mujer, marido y amante» y «La ciudad oculta».

VICLETA: M-3238. «La mansión secreta» y «Mujer, marido y amante».


HOY FAUSTO y MAÑANA DOMINGO Desde las 2 p.m
El Secreto de Koenigsmark
con Elisa LANDI Pierre FRESNAY y John LODGE
con ELISA LANDI y PIERRE BLANCHARD
y BAJO EL PUENTE o YO VENGARE a mi PADRE
con BURGESS MEREDITH y MARGO
30¢ hasta las 6½ 40¢ Despues


## PRINCIPAL: PAULINA SINGERMAN Y SUS FUNCIONES POPULARES

Estamos ya en los últimos días de la actuación de Paulina Singerman en la Habana. La genial actriz cómica se despedirá de nosotros el miércoles 10, y estas funciones últimas, un poco melancólicas por lo que tienen de despedida, se están viendo favorecidas por un público nutrido y entusiasta, que llena el teatro noche a noche y que tiene para Paulina aplausos cálidos y reiterados.

Hoy habrá dos funciones en el «Principal de la Comedia».

La primera se efectuará a las 5.30 de la tarde, y en ella se representará la graciosa comedia «Una chica ultramoderna». La segunda tendrá lugar a las 9 y 30 de la noche, cubriendo su cartel «Un bebé de París». En ambas obras hace Paulina Singerman interpretaciones valiosas, dignas por todo de su fama y de su talento.

Mañana habrá, como de costumbre, tres funciones: una matinée a las, una tanda vermouth a las 5 y media y una función nocturna a las 9 y media.

Los precios para las funciones de hoy y de mañana serán los siguientes: luneta, 60 cts.; delantero de balcón numerado, 40 cts.; asiento de balcón sin numerar, 30 cts.

El lunes se ofrecerá la reprise de «Perfectamente deshonesta».

La fina y humanísima comedia de Preston Sturgess, que mereció el honor de ser declarada la mejor obra de 1935, por la crítica de New York, vuelve a escena a petición de un grupo distinguido de personas.

El día 10 se despedirá de la Habana Paulina Singerman, con un función de gala para la cual se prepara un gran programa.

## UN COLOSAL PROGRAMA EN EL ALKAZAR

Un programa regio, monumental, para todos los gustos, para los que quieran emoción y para los que desean diversión y sana alegría. Dos extraordinarios hits de la Warner: «La esposa del gangster», un drama feroz de pistoleros con Pat O-Brien, Margaret Lindsay, César Romero y Robert Armstrong, y «Las insaciables de 1937», deslumbrante espectáculo musical con Dick Powell, Joan Blondell, Glenda Farrell, Víctor Moore, Lee Dixon y las doscientas chiquitas más hermosas entre las más hermosas de la tierra. Completa el programa el graciosísimo cartón en colores «Pájaros Araganes». Los precios como siempre: 20 centavos de 1.30 a 6.30 y 30 centavos después. Niños, a todas horas, 15 y tertulia 10 centavos.

Mañana, desde la una, la mejor matinée de la Habana. Venga tempranito.

«La Garzona» fué una de las novelas de más resonante éxito en todo el mundo, desde que fué lanzada al mercado en 1922 por su autor Víctor Margueritte, pero en su adaptación al cine ha sido una verdadera inspiración, que nos tras ahora una película tratada a nuestros tiempos modernos y ha cobrado mayor importancia como realización cinematográfica, que no hiere susceptibilidades y sí, por el contrario, encierra grandes enseñanzas beneficiosas para la humanidad. «La Garzona» tiene un asunto que sobrepasa a todas las situaciones y por eso provocó enormes reacciones cuando la reaparición de la novela; sin embargo, los realizadores cinematográficos han logrado su mayor éxito al presentar una película que bien pudiera dedicarse a las muchachas todas del momento, de la cual sacarán enseñanzas provechosas, porque se darán cuenta que la mujer no puede vivir al margen de la sociedad; que en el mundo entero está sometido a una ley natural, basada en la honradez, la rectitud y el verdadero amor. «La Garzona», aprobada por la Censura, se estrena el próximo miércoles, acompañada de otro estreno, «Milagro de cuatro días».

El miércoles 17 se estrena el primer episodio de la más espectacular y emocionante de todas las series, «Rolando el Temerario».

## NACIONAL: MAÑANA: GRANDIOSA MATINEE A LA UNA

Hoy recesa en sus actividades cinematográficas el teatro «Nacional». Ello se debe a que hoy se celebra el gran baile de trajes organizado por el departamento de Turismo del Municipio de la Habana, a beneficio de Corporación Nacional de Asistencia Pública.

Las funciones cinematográficas serán reanudadas mañana con una monumental matinée que comienza a la una de la tarde.

Serán exhibidas mañana las dos grandiosas superproducciones de la Paramount estrenadas ayer. Son ellas «La princesa de la selva», por la nueva estrella de la Paramount, Dorothy Lamour, y «Amor en fuga», en la cual Bing Crosby nos da a conocer los últimos hits musicales americanos. En «La princesa de la selva», pueden ser admirados nuevos aspectos de la vida irregular de la selva y entre el contingente inacabable de feroces animales, se destacan un enorme tigre, que es fiel guardián de «La princesa de la selva», y un simio de rara inteligente, cuyo trabajo prodigioso causa verdadera sensación.

Se completará la gran matinée de mañana en el «Nacional» con el último noticiero de la Paramount, con un gracioso cartón y con una revista. Los precios fijados para mañana en el «Nacional» son a base de 30 centavos la luneta antes de las 6 y 30 de la tarde y 40 centavos después de dicha hora.

El martes, estreno en Cuba de la producción «Perdidos en el espacio», gran producción de la R. K. O. Radio, que tiene a Robert Armstrong y a Sally Eylers en sus roles centrales. Esta película tiene un asunto interesantísimo y su acción rápida y bella, es completamente distinta a todas las películas de su clase, hasta ahora filmadas.

El jueves, «La muchacha de París», considerada por la crítica como la mejor película de Lily Pons, quien con su voz maravillosa deleita a cuantos tienen la suerte de escucharla. Secundan a Lily Pons en «La muchacha de París», Jack Oakie y Gene Raymond.

HOY SOLAMENTE EN el TEATRO AUDITORIUM 30¢ y 40¢
Dorothy Lamour en "LA PRINCESA de la SELVA"
The Jungle Princess
y "AMOR EN FUGA"
con Bing CROSBY


## NEPTUNO: CHEVALIER EN «EL AMANTE VAGABUNDO»

Hoy presenta la Empresa de este Teatro, —el más lindo y chic de la Habana—, la más humorística y cautivadora creación del ídolo del mundo, Maurice Chevalier, «El amante vagabundo». Un bellísimo romance. Chevalier ama a una rubia y a una trigueña... ¿cuál de las dos triunfa...? También se exhibe la originalísima y extraordinaria producción musical «Todo es ritmo», con Princess Pearl y la famosa orquesta de Harry Roy. Completa el programa el episodio No. 11 de «Drummond el Aviador», titulado «El dragón lo manda». Los precios como siempre: 15 centavos de 2.30 a 6.30 y 20 centavos después. Niños a todas horas 10 centavos.

Mañana, desde la una, formidable matinée con este mismo programa.

El lunes, Artistas Unidos presenta al estupendo actor Charles Laughton en el grandioso drama «Rembrandt» y a petición, la hermosa producción «Mujer, marido y amante», con Walter Huston, Ruth Chatterton, Lukas y Mary Astor.

El martes, el mago del miedo, Boris Karloff en su más fascinador rol, «El hombre que trocó su cabeza» y la producción de gangsters «Al margen de la ley», con John Wayne y Lili Palmer. El miércoles y jueves, nuevamente el maravilloso romance en tecnicolor «El jardín de Alá», con Charles Boyer y Nino Martini «Canta, Bandolero canta».

## PAYRET: «DON QUIJOTE DEL ALTILLO»

Divertido programa el de hoy en el «Payret». Siguen triunfalmente las exhibiciones de «Don Quijote del Altillo», una de las producciones habladas en español más cómicas que se han exhibido últimamente. Una película de ambiente argentino, de movidísima acción, de escenas y situaciones llenas de gracia y con Luis Sandrini en el papel principal. Esto ya lo dice todo. Luis Sandrini es la risa misma hecha hombre. El fué el actor que tanto nos hizo reir en «Muchachada de a bordo». En «Don Quijote del Altillo», se supera a sí mismo.

Con «Don Quijote del Altillo» se exhibe hoy otra entretenida película: «El viudo alegre», por el excelente actor Herbert Marshall. El gracioso cartón «Robinson Crusoe» y un noticiario completan el programa. La función se continúa desde las 2 y media con precios: 20 centavos la luneta los mayores antes de las 6 y media y 30 centavos después de esa hora. Los niños 15 centavos y la tertulia a 10 todas horas.

Mañana, formidable matinée a la 1. Un programa de risa insuperable. El lunes, un estreno sensacional, «La prueba suprema», extraordinaria película de acción escalofriante cuyo argumento gira en torno a la pasión del hombre por la velocidad. Sus intérpretes principales son James Stewart y Wendy Barrie. Martes, más se exhibirá una copia nueva de «Ben Hur», con Ramón Novarro.

M.E.C.D. 2016

## Tomó posesión el Segundo Jefe del Registro Electoral

### Presentado un proyecto al Dr. Lanier para el trámite de las licencias de armas

Ante el Secretario de Gobernación doctor Giménez Lanier, tomó posesión ayer del cargo de Segundo Jefe del Registro Nacional de Electores el señor Desiderio Patterson para quien tuvo dicho funcionario frases de enaltecimiento y congratulación.

**La rapidez en el despacho de las licencias de armas**

El jefe del Negociado de Licencias de Armas y Asuntos Generales de la Secretaría de Gobernación, señor Antonio Pérez Reyes, ha sometido a la consideración del Secretario, Dr Giménez Lanier, un proyecto por el cual los solicitantes de licencias de armas de la clase de pagadas podrán obtener una autorización provisional previo el pago de los derechos correspondientes, hasta que se resuelva sobre su petición de licencia definitiva. La tramitación de ésta será más rápida que hasta ahora, consistiendo en llenar unas planillas que le serán suministradas gratis en el Negociado, comprometiéndose el peticionario a presentar todos los documentos exigidos en el decreto 685 de 13 de noviembre de 1934, en el improrrogable plazo de cuarenta y cinco días hábiles. El proyecto ha merecido la aprobación del Secretario.

**Aumenta la recaudación por licencias**

El señor Pérez Reyes informó a los periodistas, que debido a la restricción que se viene llevando a cabo con relación al otorgamiento de las licencias gratis, ha aumentado considerablemente la recaudación por concepto de licencias pagadas al extremo de que el pasado febrero se recaudaron cerca de 4,000 pesos, esperando que esa suma aumente en el presente mes.

Agregó el señor Pérez Reyes que en breve ofrecerá información sobre las mejoras que él ha introducido en el Negociado que rige, y las cuales están pendientes de aprobación por el doctor Giménez Lanier.

**Penado que fallece**

El Alcaide de la cárcel de Guanabacoa informó telegráficamente a Gobernación que a consecuencia de un ataque cardíaco falleció en ese penal el recluso Emilio Moreno.

### TOMO LUZ BRILLANTE

En el primer Centro de Socorro fué asistido Jesús Julián Oropesa, de 14 meses de nacido y vecino de Maloja 129, de graves síntomas de intoxicación que sufrió al ingerir luz brillante, en un descuido de sus familiares.

### RIÑA

Al sostener una riña en el café que está situado en San Pedro 16, se ocasionaron lesiones de carácter menos grave, Julián Fernández Rodríguez, dependiente del mismo y el estudiante Emiliano Ponciano Brizuela, vecino de Monte 16.


¿Por qué seguir padeciendo del

ESTOMAGO,

afecciones concomitantes al hígado y VESICULA, úlcera gástrica o duodenal, COLITIS o Intestinos?

La ciencia moderna ha encontrado en

BISMÁGEN

el modo de combatir con éxito decisivo esas dolencias.

Médicos ilustres lo recomiendan. Subsecuentemente, miles de mujeres y hombres con propia experiencia de la extraordinaria eficacia de Bismágen tienen para él alabanzas que en resúmen dicen:

"Quien busca Salud en Bismágen, Salud encuentra".

Espasmos, Cólicos, Digestiones lentas o dolorosas, Vómitos de líquido o de sangre, Náuseas, Inapetencia, Hiperacidez, Agruras, Eructos, Gases, Dilatación, Pesadez, Dolores de vientre y espalda, Fermentaciones intestinales, Diarrea o Estreñimiento; los síntomas, en fin **específicamente** de origen gastro-intestinal, **cesan** rápidamente bajo la acción prodigiosa de Bismágen, y subsiguientemente se recobra el bienestar y definitivo estado de **magnífica Salud.**

AVISO: No confunda Ud el **nombre** Bismágen con alguno que **se parezca**. Y si al pedirlo (**recuerde** que Bismágen **se pronuncia seguido y con acento en la "á"**) le ofrecen IMITACIONES, rechácelas y **desconfíe** de los que intenten vendérselas. No acepte vulgaridades

¡Quien busca Salud en Bismágen, Salud encuentra!:

Ensaye con un frasco de este notable patente moderno y **bendecirá la hora en que decidió tomarlo.**


### PROFUGO DE GUANAJAY EL MUERTO POR UN CAMION

Orlando Rodríguez Izquierdo, de 17 años de edad, vecino del reparto de indigentes «Isla de Pinos», se personó ayer ante el Juez de Instrucción de la Sección Tercera, manifestando que el menor mestizo muerto al ser arrollado por un camión en la esquina de Alambique y Fábrica, es un tal José Manuel González, de 14 años, que hace tiempo estuvo residiendo en su casa y ahora era prófugo del Asilo Reformatorio de Guanajay.

En vista de esas declaraciones, el doctor Antonio María Lazcano y Mazón, Juez que conoce de la causa por el homicidio de dicho menor, ha enviado un telegrama al Director de dicho Asilo, a fin de comprobar si el cadáver es el de la misma persona a que se refiere el declarante.

## OFICIAL

República de Cuba.—Secretaría de Comunicaciones.—Negociado de Sellos y Material.—Comisión Local de Subastas.—Habana, Febrero 23 de 1937.—Hasta las diez a. m., del día 24 de Marzo de 1937, se recibirán en el Negociado de Sellos y Material de la Secretaría de Comunicaciones, Oficios y Teniente Rey, proposiciones en Pliegos cerrados para el suministro de GIROS POSTALES EN TALONARIOS durante dos años y entonces se abrirán y leerán públicamente. En el referido Negociado se facilitarán a los interesados Pliegos de Condiciones y cuantos más antecedentes sean necesarios.

Fdo. Melanio Díaz,
SECRETARIO DE COMUNICACIONES.

Ds. 4-5-6-7-20 y 21


TEATRO NACIONAL

GRAN BAILE DE CARIDAD

APOTEOSIS DE LOS CARNAVALES

BUENA MUSICA
EXCELENTE SHOW
BELLO DECORADO
REGIA ILUMINACION

SABADO 6 DE MARZO


# CRONICA HABANERA

## EN LA EMBAJADA DE MEXICO

Como habíamos anunciado ayer, a las once y media de la mañana se llevó a efecto, en la Embajada de México, el interesante acto de imponer la condecoración del Aguila Azteca a un grupo de cubanos distinguidos.

Dicho acto se desarrolló en la intimidad completa con sólo la presencia de los interesados y del excelentísimo señor Embajador de aquel país en Cuba, Lcdo. Alfonso Cravioto.

Fueron condecorados el doctor José Manuel Cortina, con placa y banda; el doctor Julio Morales Coello, con placa; el señor Enrique Soler y Baró, introductor de ministros, con encomienda; y el doctor Juan Antiga, presidente de la «Sociedad de Amigos de México», con insignias.

El doctor Miguel Mariano Gómez, otro de los honrados con la preciada condecoración mexicana, no pudo recibir su collar, por encontrarse ausente.

Estas condecoraciones las concedió el Gobierno de México a solicitud de su embajador en Cuba, con motivo de la festividad nacional de México, el 16 de septiembre de 1936.

DE VIAJE.—Para los Estados Unidos embarcó ayer tarde, por la vía aérea, el señor José Vázquez, representante teatral de la compañía de comedias de Paulina Singerman, que con éxito grande ha venido actuando en el «Principal de la Comedia».

Se dirige el señor Vázquez a New York, en asuntos relacionados con la empresa que representa.

LAS CONFERENCIAS DEL PADRE LABURU.—Gran interés han despertado en nuestra sociedad las conferencias del reverendo padre Laburu, ilustre orador sagrado que nos visita.

El distinguido sacerdote, accediendo a reiteradas peticiones, ofrecerá dos cursillos de caractereología, uno para caballeros y jóvenes, organizado por la «Agrupación Católica Universitaria», y otro para señoras y señoritas, organizado por las «Antiguas Alumnas del Sagrado Corazón».

Serán, ambos, del 7 al 13 de marzo, desarrollándose el primero en los salones de la Anunciata (Estrella número 152), de 9 a 10 p. m., y el segundo, en el Externado del Sagrado Corazón (Tejadillo número 2), de 6 a 7 p. m.

Las personas interesadas en asistir a estos cursillos deberán matricularse en Reina 145 o en San Miguel y Mazón, costando la matrícula tres pesos.

Dado el interés que existe por oír al padre Laburu, estas conferencias resultarán éxitos completos.

Lo auguramos.

LA FUNCION BENEFICA DE MAÑANA. — En el teatro «Auditorium» se celebrará mañana domingo, a las diez a. m. una magnífica función a beneficio de «El Ropero de San Antonio» institución meritísima que derrama sus beneficios sobre millares de niños pobres en los suburbios de la Habana.

Esta función, organizada por las damas de la junta directiva del Ropero, se ajustará a un programa magnífico.

Tomarán parte en él artistas de tanto nombre como Ernesto Lecuona, Augusto Ordóñez Maruja González, José Emilio Moré.

También se presentará Marujita Sánchez, la Shirley Temple cubana el Orfeón Vasco y el uadro de Declamación del Centro Gallego que interpretará la farsa en tres actos «Papá Gutiérrez».

Las localidades a base de cuarenta centavos están en manos de elementos destacadísimos de esta sociedad.

Será un éxito la función.

EN LA LEGACION DE SANTO DOMINGO. — El martes pasado fué asaltada la Legación de Santo Domingo por un grupo de damas y caballeros de nuestra sociedad.

De esta manera quisieron festejar al Ministro de aquel país en Cuba, Excmo. Señor Roberto Despradel, que celebraba su natalicio.

Dicho asalto resultó animadísimo, asistiendo las siguientes personas:

El Ministro de Venezuela, Excmo Señor Luis Churión.

El Introductor de Ministros, Excmo. Señor Enrique Soler y Baró.

El señor Máximo Lobaton y señora Zaida Ginebra, el señor Atilio León y señora Eva García, el señor Salvador Díaz Ossa y señora Adelina Sepúlveda y el Sr. Josés Montañés y señora Ascensión Perrote.

Las señoritas Leila León, Adelina Mesa y María Antonia Hernández.

Y los señores Adolfo y Máximo Ramírez Tevon, Esteban Baños y Patricio Estévez.

Fué servido un magnífico buffet.

DE LA HISPANO CUBANA.—Mañana domingo a las diez de la mañana se celebrará en el teatro «Campoamor» la tercera Conferencia de Don Ramón Menéndez Pidal para los socios de la Hispano Cubana de Cultura.

La disertación del insigne intelectual español se titula «El Romance Viejo» tema que será de gran interés.

A propósito de la Hispano Cubana tenemos que anunciar que en breve llegará a la Habana para dar conferencias a los socios el famoso guitarrista y erudito musicólogo Regino Sainz de la Maza.

El lunes próximo a las nueve de la noche en Campoamor será la velada cinematográfica.

DE DUELO. — Llega a la crónica la triste nueva de haber fallecido el día 28 del próximo pasado mes de febrero la señora Dolores Ecay viuda de Romaguera, madre amantísima de la señora Loló Romaguera de Salvat y del señor Oscar Romaguera, ausente este último en los Estados Unidos.

También la extinta era tía del distinguido amigo Manolo Ecay, alto funcionario de la Secretaría de Hacienda.

Nuestro pésame a todos.

ALMUERZO. — Hoy, a la una del día, se celebrará en el aristocrático Jockey Club un almuerzo que ofrece el doctor Juan Luis Rodríguez, Director de la Oficina Interamericana de Marcas en honor del Cuerpo Diplomático Americano acreditado de Cuba.

Este almuerzo, al que asistirán exclusivamente los Representantes Diplomáticos de las respectivas naciones de América, lo ofrece el doctor Juan Luis Rodríguez como una prueba de afecto y de identificación al Cuerpo Diplomático Americano, así como en justa correspondencia al homenaje que dichos señores le ofrecieron recientemente en el «Habana Yacht Club».

DEL SEVILLA BILTMORE. — Gran concurrencia asistirá al te de hoy sábado en el patio sevillano del Hotel «Sevilla Biltmore».

Se bailará desde las cinco.

Con la orquesta Habana Casino.

Por la noche se abrirá el roof para la comida, donde también amenizará el baile la celebrada orquesta Habana Casino.

Se servirá un dinner especial al precio de dos cincuenta.

Los parties concertados, tanto para el te como para la comida, son numerosos por lo que auguramos gran brillantez.

## EDICTO

REPUBLICA DE CUBA
SECRETARIA DE HACIENDA
DISTRITO FISCAL DEL CENTRO.
HABANA.

SUBASTA

DR. MARCELINO GARCIA PAREDES, Administrador Fiscal del Centro de la Habana, HAGO SABER: que en el procedimiento integrado por los expedientes de Apremios No. 1047 y otros instruidos al contribuyente Sixto Calzadilla, vecino de Máximo Gómez No. 256 en esta Capital, por adeudos en el Impuesto de 1.½ por ciento, se ha dispuesto convocar a pública subasta, por el término de 8 días los siguientes bienes, embargados a la resulta de las responsabilidades pendientes, que se encuentran en el domicilio de a la custodia del depositario designado que lo es Francisco Pomar, y a la disposición de este Centro Colector: 25 sacos de café de 220 libras.

Valorizado todo en: $550.00.

La subasta se celebrará en el local de esta Administración sito en General Aguirre No. 178, a las 9 de la mañana del día 15 del mes de Marzo de 1937 con sujeción a las siguientes condiciones:

Para participar en ella será requisito indispensable la previa consignación en la mesa de la Administración, de una cantidad por lo menos igual al 10 por 100 del avalúo. No se admitirán proposiciones que no cubran el valor alzado de las costas y gastos, las que se estiman en la suma de $72.26. Los bienes se adjudicarán provisionalmente al mejor postor, cúmplase además, en todas sus partes y en cuanto corresponda los trámites y disposiciones que ritualizan e imponen los Artículos 42 y 43 del Decreto-Ley No. 113 de 31 de Julio de 1935.

Los expedientes se pondrán de manifiesto a quienes deseen examinarlos, en esta oficina durante las horas laborables, al igual que los bienes embargados, estos últimos en el lugar donde se encuentren y en iguales horas.

Y para su publicación en la tablilla de Anuncios de esta oficina, y en periódicos de la localidad conforme determina el 31 del Cuerpo Legal indicado, se libra el presente en la Habana a los 2 días del mes de marzo de 1937.

Dr. Marcelino GARCIA PAREDES,
Administrador.

## CONCEDIDAS NUMEROSAS LICENCIAS DE TRANSPORTE A FIRMAS COMERCIALES

La Dirección de Transportes ha concedido licencias de circulación a las siguientes personas: Luis M. Quesada, Calixto López y Cía.», «El Macío», Rita Amaral Jústiz, Ramón Cueto y Cía., Hilario López, Isia Gutiérrez y Cía., Nicanor del Campo González y López, Francisco Ledo Raúl Ruiz González, Avelino Iglesias, José A. González, José A. Fernández, Joaquín Lanza Sánchez, Santiago Fernández, Fernández y Hnos., Martínez y Bulnes, Juan Medina Vega, Aurelio Ferrer Cabrera, M. Balboa y Cía., Antonio Lastra, Antonio Barro Martínez, Felpeto y Morado, Francisco Tamanes y Cía., Gutiérrez y Hno., José Vedra Gil, Avelino Colado García, Manuel Rubiera, José Hernández, Benigno Teijeiro, Muñiz y Hno., Varela y Guardado, Eduardo Nadal Roubier, José Solares, Venancio González Rodríguez, El Epílogo S. A., Claudio González Nodarse, López Serrano y Cía., Crespo y Collazo, La Casa Life, Francisco Pérez José María Hernández, Manuel Yañez, Jesús Campos, José Martínez, Benigno Pérez y Hno., Central Andorra S. A., Angel Alvarez, Ron Pinilla S. A., Nueva Fábrica de Hielo Gutiérrez Alonso y Cía., Gonzalo Lay, Fernando Rodríguez, Santos Dora, José Jo Pons, Ana Suárez Vda. de la Nuez, Manuel Guerra, Matilde Fernández, Verónica García, José Martínez, Julio Rafael Morales, Desiderio Hernández, Luis González, L. Sosa y Cía., Antonio Fernández, Manuel Pérez Allet, Casal y Cía., Compañía Comercial de Gomas, Francisco García, Pedro Palomino, Alfredo Porto, Eleuterio García, La Paz S. A., Gerardo López, Julio Sánchez Lafont, Luis Medina, Confecciones Agramonte, Havana Coal, Ferrocarriles de la Habana, Armando y Hno., Cía. Vinagrera Alonso del Portillo, Armando Sabín, Huergo Alonso y Cía., Oscar Pérez Rizo, José Suárez y Cía., Seoane y Fernández, González y Corripio, Ceberio Vázquez, Gregorio Pérez Rivero, Munguía Alejo y Hermano.

Avances de PRIMAVERA

YA HEMOS PUESTO a la VENTA

Las últimas creaciones en telas y fantasías de la estación a

PRECIOS MUY ECONOMICOS

VEAN ALGUNOS ARTICULOS

SEDAS FRIAS con modernísimas estampaciones y dibujos elegantísimos .. .. a 0.35
CREPE FRENCHS con encantadores dibujos de última moda .. .. .. .. .. a 0.45
PETER PAN A. B. C. con divinos y novísimos dibujos primaverales .. .. .. a 0.25
CREPE ACETATE en color entero de suave caída y aspecto elegantísimo .. .. .. a 0.40
CRASH ACETATE. La práctica seda en color entero de gran duración .. .. .. .. a 0.55
TRIPLE SHEER. Vaporosísima tela de seda con estampaciones de última novedad .. .. .. .. .. .. .. .. .. .. .. a 0.80
SHANTUNG SPORT. La mejor y más elegante seda para trajes de sport con estampados finos .. .. .. .. .. .. .. .. a 0.55
ORGANDI POWDER. La fresquísima tela con estampados estilo renacimiento .. a 0.50
SEDAS RENACIMIENTO con estampados especiales de gran novedad .. .. .. — a 1.00
GALLIANT SWISE. Vaporosísima muselina bordada y con estampados modernísimos .. .. .. .. .. .. .. .. .. .. .. a 0.40
TAFETAN DE SEDA, que no se pasa y en todos colores de última moda .. .. .. a 0.63
CREPELINA ST. GALL. Encantadora organza rizada con estampaciones del gran mundo .. — .. .. .. .. .. .. .. .. a 1.00
ORGANDI DAMASCO. Una gran novedad de la estación con adamascados originales y estilos encantadores .. .. a 0.60
PIEL DE ANGEL. La siempre práctica tela para refajos y ropa interior.. .. .. a 0.45

Y MILES DE ARTICULOS DEL MOMENTO, QUE LES CONVIENE VER

la elegante DE neptuno

NEPTUNO Y AGUILA

AVISO:
Necesitamos agentes en el interior. Si Ud. dispone de $50.00 o $100.00 escríbanos



HEPATICALCINA
GRANULADO

EXTRACTO DE HIGADO. LECITINA DE HUEVO.

CUATRO COLUMNAS QUE REPRESENTAN EL SOSTEN QUE CUATRO SUBSTANCIAS COMBINADAS PUEDEN PROPORCIONAR A UN ORGANISMO DEBILITADO Y ANEMICO.

DOSIS: ADULTOS: DOS CUCHARADITAS EN LAS COMIDAS. NIÑOS: SEGUN EDAD.

"LABORATORIO BOSQUE" HABANA.

PIROFOSFATO DE HIERRO. GLICONATO DE CALCIO.


## Defunciones ocurridas ayer en la Habana

Teresa Tirry Gutiérrez, blanca, 69 años, Basarrate D. Asistolia

Estela García Rodríguez, blanca, 9 años, hospital Infantil. Toxi infección intestinal.

María A. S. Arriaga Blasón, blanca 84 años, 10 de Octubre 620. Senetilidad.

Enriqueta Fernández, blanca, 70 años, Rayo 68, Arterio esclerosis.

Jesús López Torres, blanco, 3 años San Pablo 2. Bronquitis capilar.

Angel E. Arrodan, blanco, 18 meses Cerro 440. Pielonefritis.

Manuel Selgas Martínez, blanco, 50 años, Cerro 659, Coma.

Félix Pérez Choza, blanco, 76 años Crespo 14. Efisema pulmonar.

Cristóbal Recort Carbonell, blanco 56 años, Quinta Dependientes. Diabetes.

Eloina Duarte Carballo, blanca, 42 años, Cerro 659, Miocarditis aguda.

Lorenzo Moquetra Cordero, blanco, 50 años, Reparto I. Pino. Gastro colitis.

Pascual Santamaría Hernández, negro, 53 años, Habana 173. Embolia cerebral.

### DE LOS FERROCARRILES UNIDOS DE LA HABANA

En la mañana del jueves, previa invitación expresa al efecto, se reunieron en las oficinas le la Administración de los Ferrocarriles Unidos de la Habana, el Honorable Mr. A. S. Hunt, Presidente del Consejo de Londres, de la citada Empresa, que se halla de paso en esta ciudad; Mr. Simpson, Administrador General, y el Sr. Celestino Suárez, Presidente del Comité de accionistas en esta capital.

Después de un detenido cambio de impresiones, en que se pusieron de relive los motivos de la situación en que se encuentra la Compañía y los datos suministrados en su correspondencia en dicho Consejo, por el señor Suárez, en su constante gestión y antes la Administración General, exponiendo medios para normalizarlo, se convino, tras un examen ligero de varios proyectos, incluir éstos en un plan general, que pudiera una vez terminado ser sometido a la debida consideración en una próxima conferencia, de cuyo resultado se dará cuenta en su oportunidad.

### ARROLLADO POR UN AUTO

Andrés Rodríguez González, de 22 años de edad y vecino de Vapor 7, sufrió lesiones de carácter menos grave, al ser arrollado en Marina y Vapor po el auto 18578, estimándose el hecho casual.

✝

E. P. D.

EL COMANDANTE DEL EJERCITO LIBERTADOR

# NICOLAS PEREZ STABLE

HA FALLECIDO

Y dispuesto su entierro para hoy, sábado, a las cinco de la tarde, los que suscriben, viuda, hijos, hermana, padres políticos y hermanos políticos, ruegan a las personas de su amistad se sirvan concurrir a la casa mortuoria, calle L, número 191, entre 19 y 21, Vedado, para acompañar el cadáver al Cementerio de Colón, favor que agradecerán eternamente.

Habana, 6 de Marzo de 1937.

María Felicia Carreño de Pérez Stable; Nicolás, Felicia, Adelaida, Manuel, Arturo, Alberto, Eliseo, Marta y Diego Pérez Stable y Carreño; Adela Pérez Stable; Manuel Carreño; María Reaud de Carreño; Alejo Carreño; Blanca Hierro de Carreño; Patricio Suárez Cordovés; Manuela Carreño de Suárez; Manuel J. Carreño (ausente); María Luisa Llansó de Carreño; Pablo Carreño; María Camps de Carreño; R. P. Javier Ascencio.

SE RUEGA NO ENVIEN FLORES.

SE AGRADECERAN LAS MISAS Y LAS LIMOSNAS.


¡EXITOS! TODOS LOS DIAS ¡EXITOS!

PARQUE DE DIVERSIONES

"HATUEY"

SEGUNDA GRAN TEMPORADA

Presentación por vez primera en Cuba de los últimos tipos de aparatos mecánicos, importados directamente de Coney Island "OCTOPUS" Y "LOO-E-PLANE"

MARINA Y SAN LAZARO

Cien atracciones nuevas. Gran cantidad de aparatos mecánicos para chicos y grandes. Y un sinnúmero de novedades

HOY, GRAN DESFILE DE COMPARSAS


M.E.C.D. 2016

# G A C E T I L L A S

## MARTI: EXITO DE «TRAS LA REJA»

Enorme cantidad de público ha desfilado por el radio-escenario «Martí» con motivo del estreno del magnífico drama: «Tras la Reja», cinta hablada en nuestro idioma y exquisitamente interpretada por Antonio Liceaga, el niño-estrella de la película «Madre Querida». Se trata de una obra lograda con talento y elevado nivel artístico. En la misma se destacan infinidad de escenas plenas de emoción. También actúan Carmen Hermosillo, Manolito Noriega y varios artistas de primera línea. Se completa el programa cinematográfico con «El Reverso de la Medalla», brillantemente interpretada por Lionel Atwill, cartones, comedias y revistas. La función como de costumbre comienza a la 1:30, reprisándose en los turnos de 5 y media y 10 de la noche, el último «hit»: «Echale Guindas al Pavo» de Alberto Garrido, actuando Alicia Rico, Candita Quintana, Federico Piñero, Garrido y el niño José Luis López. Los shows se trasmiten por radio, anunciando Raúl Vianello. Sólo 20 centavos vale la entrada antes de las 6 y 30 y 30 centavos después. Niños 15 centavos. Tertulia 10 centavos antes de las 6 y 30 y 15 centavos después. Mañana: A las 10 de la mañana gran tanda infantil con muchas atracciones para los niños. Preciosos cartones en colores, comedias, documentales y gran show de niños. Además «La fuga de Garrido». No falte. El lunes un estreno sensacional «El Arte de Pescar Jaibas» de Alberto Garrido.

## ROXY: «DORMITORIO PARA SEÑORITAS»

Una monumental matinée que comenzará a las 3 anuncia para hoy el popular «Cinema Roxy», de 14 y Primera en Almendares. Primeramente se exhibirá la graciosísima comedia de Patsy Kelly, «El paraíso Arenal», y el episodio 8 de la colosal super-serie «Drummond el aviador», continuando el programa con una grandiosa producción de Charles Boyer, el nuevo ídolo de la pantalla, titulada: «Caravana», una obra de gran argumento.

Por último se exhibirá la encantadora producción 20th Century Fox, «Dormitorio para señoritas», que en días anteriores al pre-estrenarse hizo ver al «Roxy», rebosante de público que salió entusiasmado con este bellísimo film. Simone Simon la actriz francesa que ha causado profunda sensación «En Hollywood» por su arte genuinamente personalísimo despliega el role principal de esta delicadísima producción con tanta ingenuidad y dulzura que cautiva al espectador. Le secundan admirablemente Herbert Marshall y Ruth Chatterton. Los precios como todos los sábados: 15 centavos luneta por la tarde, 20 centavos por la noche. Tertulia: 10 centavos hasta las 6:30, 15 centavos después.

Mañana una colosal matinée a la 1:30, con cartón, episodio de «El jinete milagroso», una emocionante cinta del Oeste, titulada: «La vuelta de Big Boy», episodio 8 de «Drummond el aviador», y la delicadísima producción «Dormitorio para señoritas». En las tandas de 5 y 8:30, se exhibirá un precioso cartón, la preciosa cinta: «Desfile de Pelirrojas», con John Boles y Dixie Lee, y «Dormitorio para señoritas», con Simone Simon.

## RIVOLI: «EL JARDIN DE ALAH»

Dos atractivas tandas anuncia para hoy el simpático cine «Rivoli» de 4 y 5ta. del Reparto La Sierra. A las 4:30 y 8 y 30, se exhibirá: Un bonito cartón, la graciosa comedia de Eddie Cantor, titulada: «Hombre o ratón» y la insuperable producción en colores, «El jardín de Alah», que interpretan dos grandes de la pantalla: Marlene Dietrich, y la bellísima y talentosa actriz y Charles Boyer el formidable actor francés. Los precios que regirán serán 15 centavos por la noche. Los niños a todas horas: 10 centavos.

Mañana a las 10 de la mañana gran tanda infantil con la exhibición de muchos cartones de Popeye, el Pato Donald, Mickey Mouse. Precios: 10 centavos todos.

Por la tarde de 2 a 7 gran matinée: Un cartón en colores, una chispeante comedia, una extraordinaria producción por Harry Carey, titulada: «El último salteador» y a las cinco un formidable estreno en Cuba: «El secreto de Koenigsmark». Precios por la tarde: 20 centavos los mayores y 10 los niños. Por la noche en tanda a las 8 y media «El secreto de Koenigsmark». Regirán los precios siguientes: 30 centavos los mayores y 10 centavos los niños.

## REINA: «EL JARDIN DE ALAH» Y «RAMONA»

La empresa López y Rouco, siempre ofrece a sus asiduos concurrentes las mejores películas que llegan al mercado, para hoy ha combinado un colosal programa que desfilará por la pantalla gigante del super-Cine de Reina y Rayo, teléfono M-2272 y M-4313, en su función continúa desde las dos en punto.

Marlene Dietrich y Charles Boyer en la grandiosa producción toda filmada en tecnicolor: «El jardín de Alah». Contemplar a Marlene y Charles, hacerse el amor bajo la luna del desierto hará subir la presión arterial del más ecuánime.

En los primeros turnos se proyectará la emocionante y escalofriante film: «Acusada», una película de misterio distinta, original sus intérpretes son Dolores del Río, Douglas Fairbanks Jr., y Florence Desmond. Una revista Paramount y el cartón en colores: «La Carioca», completan el programa. Las entradas son a base de 15 centavos la luneta, hasta las seis y media y 20 centavos después, niños 10 centavos y la tertulia familiar 10 centavos.

Mañana: «Canta, bandolero, canta». «El martes: «Al margen de la Ley» y El hombre que trocó su mente».

## RIALTO: «LA ESPOSA DE SU HERMANO»

La función de hoy en el «Rialto», tiene el extraordinario aliciente de que las dos películas que se exhiben tienen por protagonista a ese nuevo favorito de la pantalla que es Robert Taylor, el actor de moda y que además a todas las damas, que son admiradoras fervientes del apuesto galán, se les regalarán preciosas fotografías del artista. Las películas son: «La esposa de su hermano», un intenso drama de muchas emociones, con Bárbara Stanwyck, y «La provincianita», una deliciosa comedia, llena de sentimiento y de «romance», con Janet Gaynor.

Revista y cartón completan este magnífico programa, que va en función continua desde las 2 y 15, a los precios de 15 centavos los mayores antes de las 6 y media y 20 centavos dspués de esa hora. Los niños 15 centavos a todas horas.

Mañana, gran matinée a la 1 y 15. Se exhibirá con «La esposa de su hermano», la formidable película de mucha acción: «El acorazado misterioso» y se repartirán también fotografías de Robert Taylor a las damas.

El lunes: «El amante vagabundo», el último gran éxito del simpático Maurice Chevalier y la emocionante película «Siete pecadores».

## LARA: «MARIA ESTUARDO, REINA DE ESCOCIA»

El favorito y elegante cine familiar «Lara», de Prado y Virtudes, con el teléfono M-2421, ofrece hoy a sus favorecedores un monumental programa, en el que figura como principal atracción una de las mejores películas del año.

En función continua de 2 a 11 y 30 de la noche pasa por su pantalla gigante, revista, comedia, estreno de la grandiosa, conmovedora, regia super-joya cinematográfica con histórico argumento «María Estuardo, Reina de Escocia», genial interpretación de la bella actriz Katherine Hepburn y Fredric March y estreno de la colosal y emocionante producción «Jurado de acusación» con Fred Stone.

Precios: Luneta 10 centavos a todas horas. Entre y salga cuando quiera y no olvide que por este precio popular, a diario se ofrecen en el «Lara» los mejores programas.

Mañana: «Las aventuras del Subexpress», la comedia «Los autores del crimen», «María Estuardo, Reina de Escocia», cartón y revista.

El lunes: «Amapola» con Rochelle Hudson y «La dama fatal».

El martes: «Mujer, marido y amante».

## PRADO: «CANTA BANDOLERO, CANTA» Y «LLUVIA»

Hoy, sábado anuncian las carteleras del elegante teatro «Prado», un grandioso programa por solo 10 centavos. Comenzando la matinée como de costumbre a las 2:00, y las tandas a las 5:00 y 8:15, con una de las más interesantes caracterizaciones de la divina actriz Joan Crawford «Lluvia» o Amor Profano», con el gran actor Ronald Colmand, y el estreno de uno de los más bellos romances musicales del año «Canta, bandolero, canta», con Nino Martini, el tenor de la voz privilegiada, y la adorable actriz Ida Lupino y Leo Carrillo. Completando el programa un gracioso cartón. Mañana matinée doble a la 1:30 y a la 5:00, el ídolo del público Robert Taylor y la reinecita de la pantalla Janet Gaynor en un bello idilio amoroso: «La provincianita», y el conmovedor drama «Todo corazón» por Jean Parker. El lunes: «La Timadora» por Kay Francis y «Cuando el amor empieza» por Pat O-Brien. El martes: «Un Adán sin Eva» por Myrna Loy y «Desilices» por Norma Shearer. El miércoles: «Secretos» por Mary Picford, y «Melodrama trasatlántico» por Nancy Carroll. El jueves: «Reina Cristina» por Greta Garbo y «Jaque al Rey».

## VERDUN: «LA ESPOSA DE SU HERMANO»

Un grandioso programa presenta hoy el predilecto cine «Verdún» de Consulado 120, teléfono A-9206, comenzando la función a las dos de la tarde con la revista semanal de asuntos mundiales, un gracioso cartón y una variedad. En los turnos preferentes se exhibe la super-atracción: «La esposa de su hermano» por el vorito Robert Taylor, magistralmente secundado por Bárbara Stanwyck. Completa este magnífico programa el emocionante drama de ambiente teatral: «Yo no me caso» por Doris Nolan.

Los precios como de costumbre: 15 centavos antes de las 6:30 y 20 centavos después. Niños y la confortable tertulia con butacas 10 centavos a todas horas.

Mañana este mismo programa. El lunes: «Rembrandt» por Charles Laughton y «Centinelas del mar» por John Wayne.

## ACTUALIDADES Y ESMERALDA: MUY REGIOS PROGRAMAS

Muy regio y precioso es el programa que para hoy ha combinado el popular y elegante cine familiar «Actualidades», de Monserrate 8 y 10. En función corrida de 2 a 11 y 30 se exhibe revista, comedia, estreno de la preciosa, muy original y regia producción «Me divorcio por amor» por Mirna Loy Warner Baxter y estreno de la bellísima, interesante y magnífica cinta «Maniquíes de carne» con Mina Gombell. Mañana: monumental programa con «La danza de los piratas», joya musical en colores. El último testigo, drama con Well Boyd, revista, cartón y comedia.

El predilecto y coquetón cine familiar «Esmeralda», sito en Monte 242 (Cnatro Caminos) anuncia para hoy un extraordinario programa que mucho gustará a sus asiduos.

En función continua de 2 a 11 y 30 se exhibe revista, comedia, estreno de la maravillosa, regia superjoya «Romeo y Julieta» cuyo argumento está basado en el inmortal drama de Shakespeare y que interpretan Norma Shearer, Leslie Howard y otros y estreno de la supercomedia de largo metraje, en español «De bote en bote» con los ases de la risa Stan Laurel y Oliver Hardy. Mañana: «Ojos que matan», «Romeo y Julieta», episodio y comedia.

## LIRA: «MARIA ESTUARDO, REINA DE ESCOCIA»

El favorito teatro de las familias, el confortable cine «Lira», de Industria y San José, con el teléfono M-4474, ahora equipado con la nueva pantalla extra luminosa, tipo Gigante, a la altura de los mejores teatros del mundo, anuncia para hoy muy grandioso programa.

En función continua comenzando a la 1 y 30 de la tarde, pasa por su pantalla revista comedia, estreno de la maravillosa, regia, conmovedora super-joya cinematográfica de histórico argumento «María Estuardo, «Reina de Escocia» genial creación de la bella Katherine Hepburn y Fredric March, estreno de la magnífica, original cinta «Gigolette» con Adriana Ames y Ralph Bellamy y el episodio 6 de la sensacional y emocionante super-serie «Drumond el aivador».

Mañana: «Todo es ritmo» con Harry Roy y su orquesta, «María Estuardo,» reina de Escocia», comedia, episodio y revista.

## MAJESTIC: «RADIO BAR» CON GLORIA GUZMAN

Un monumental programa nos presenta el coquetón teatro «Majestic» de Consulado 116, con el teléfono M-4477, comenzando la función a las 2 de la tarde con las siguientes super-joyas, una revista Fox No. 42, la encantadora y maravillosa producción interpretada por Nova Pilbean, que lleva por título «Nueve días reina», una película que deleitará en grado sumo, y la soberbia producción de un argumento sensacional y grandioso, que lleva por título «Radio Bar», hablada en español, e interpretada por la simpática y magnífica estrella Gloria Guzman, deleitante música, exquisitas escenas, emotivas, sentidas. Los precios que rigen para este magno programa son: hasta las seis y media de la tarde luneta o preferencia 15 centavos, después 20 centavos, la comodísima tertulia con magníficas butacas y los niños 10 centavos a todas horas.

Mañana: el formidable programa: «Nueve días reina» y «Radio Bar» (en español) comenzando a la una de la tarde. Lunes la obra más sensacional de las habladas en español «El rosal bendito».

## FLORENCIA: «LA ESPOSA DE SU HERMANO»

Grandioso fué el lleno registrado ayer en el favorito cine de las familias «Florencia», de San Lázaro y San Francisco, con el teléfono U-6758, con motivo del estreno de la maravillosa joya «La esposa de su hermano» la última creación del favorito galán Robert Taylor, la que figura de nuevo hoy en el programa para llenar nuevamente la confortable sala del «Florencia».

Comenzando a las 2 la función continua se exhibe revista, éxito de la preciosa, extraordinaria, regia super-joya «La esposa de su hermano» la mejor creación del favorito actor Robert Taylor con Bárbara Stanwyck y estreno de la emocionante, formidable y regia producción «Jaque al rey» con la bella actriz Mirna Loy y Spencer Trancy.

Precios: mayores 15 centavos hasta las 6 y 30 y 20 centavos después. Los niños 10 centavos a todas horas.

Mañana: comedias, «Un pobre diablo» y «La esposa de su hermano».

El lunes: «Ramona» (toda en colores) con Loretta Young y Don Ameche.

## OLIMPIC: «PRINCESITA DE ARRABAL»

«Olimpic», en Línea y B, en el Vedado, con el teléfono F-6263, de la cadena Alvarez-Hernández.

Hoy en sus tandas elegantes de 4 y 45 se exhibe revista y regio estreno de la preciosa, regia y extraordinaria super-joya cinematográfica de original argumento «Princesita de arrabal» la última y mejor creación de la encantadora Shirley Temple con Frank Morgan.

A las 6 y 30 y 8 y 30 se exhibirá el cartón de Popeye «Vale más ser soltero» y estreno de la grandiosa y formidable cinta «Caravana» con Charles Boyer y Loretta Young.

Precios: mayores 15 centavos en la tanda y 20 centavos por la noche. Niños y tertulia 10 centavos a todas horas.

Mañana: matinée a la 1 y 15 y tandas con «La magia de la música», comedias, cartón, episodio de las aventuras de Frank Merriwell y «Princesita de arrabal».

## VEDADO: «PRINCESITA DE ARRABAL»

«Vedado», en la calle B, entre 27 y 29, en el Vedado, con el teléfono F-3128, de la cadena Alvarez-Hernández.

A las 5 de la tarde y 9 y 45 se exhibe revista y estreno de la preciosa, regia y original super-joya «Princesita de arrabal» la última y mejor creación de la noviecita del cine Shirley Temple con Frank Morgan.

A las 6 y 30 y 8 y 30 se pasa por la pantalla el cartón de Popeye «Pasen a comer señores» y la magnífica y emocionante producción «Por nevadas sendas» con Rochelle Hudson y Robert Kent.

Precios: mayores 15 centavos en tanda y 20 centavos por la noche. Los niños y la tertulia 10 centavos a todas horas.

Mañana: matinée a la 1 p. m. y tandas con cartón, revista, episodio 2 de la serie «El caballero fantasma», «Tenía que suceder» con George Raft y «Princesita de arrabal».

## TOSCA: «PRINCESITA DE ARRABAL»

«Tosca», en 10 de Octubre 541, entre San Francisco y Concepción en la Víbora, con el teléfono I-3099, de la cadena Alvarez-Hernández.

Hoy, en tanda a las 5 y nocturna a las 8 y 30 grandioso programa, exhibiéndose revista semanal, la comedia «Escapado del manicomio» con Charles Chase, estreno de la preciosa y original cinta «Sublime engaño» con Claire Trevor y Jane Darewell y estreno de la deliciosa, regia y extraordinaria super-joya «Princesita de arrabal» la última y mejor creación de la encantadora Shirley Temple con Fran Morgan.

Precios: mayores 15 centavos en la tanda y 20 centavos por la noche. Los niños y la tertulia 10 centavos a todas horas.

Mañana: matinée a la 1 y tandas con revista, cartón, comedia, episodio 7 de la serie «Drumond el aviador», «Princesita de arrabal» con Shirley Temple y otras atracciones.

## MODERNO: «EL JARDIN DE ALAH»

Para hoy sábado anuncian las carteleras del teatro «Moderno» de Jesús del Monte, un soberbio programa Artistas Unidos. «El jardín de Alá», de Charles Boyer y Marlene Dietrich; «El cartón-comedia, «El elefante Elmer»; y un «Noticiario Fox Movietone». Los precios del segundo turno, 10 centavos y 20 centavos. Mañana domingo, en todos los turnos, soberbio programa. «El jardín de Alá», «El matrimonio de Corbal,» «El caballero fantasma», episodio 1 de Noah Beery, Lon Chaney, «El elefante Elmer», y un «Noticiario Movietone». Hasta las 6 y 30, 15 centavos; después, 20 centavos; niños, 10 centavos.

El lunes: nuevamente a petición, se exhibe la película argentina, titulada, «Ayúdame a vivir», de Libertad Lamarque, Floren Delbene, y «Huyendo del altar», de Chester Morris, Fay Wray.

El martes y miércoles: «Rembrandt», de Charles Laughton.

El jueves y viernes: «Tres señoritas a la moderna», de Alice Brady, Binne Barnes.

## NORMA: «DOS PARES DE MELLIZOS»

Sin igual programa es el que anuncian para hoy las carteleras del elegante y favorito cine de las familias «Norma», en Concha y Luyanó, cuya confortable sala ha de verse hoy concurridísima.

En tanda elegante a las 5 y nocturna a las 8.30 se exhibirá revista, comedia, estreno de la preciosa, regia, grandiosa superproducción «Entre esposa y secretaria», con Mirna Loy, Clark Gable y Jean Harlow, y estreno de la jocosísima y extraordinaria super comedia de largo metraje «Dos pares de mellizos», la última y mejor creación de los ases de la risa Stan Laurel y Oliver Hardy, El Gordo y El Flaco vivían tranquilamente como dos burgueses hasta que... vea este super comedia y pasará dos horas largas de constantes carcajadas.

Precios: mayores 10 cts. en tanda y 15 por la noche. Niños, 5 cts. a todas horas. Tertulia 5 cts. por la tarde y 10 por la noche.

Mañana: matinée a la 1.00 con revista, comedia, episodio, el drama del oeste «La misión secreta», y «Dos pares de mellizos». En tanda y noche: «La bailarina», episodio y «Dos pares de mellizos».

Hoy y mañana todos los hermanos jimaguas tienen entrada gratis en este cine, siempre que justifiquen en la puerta que lo son.

## WILSON: «FURIA» CON SILVIA SIDNEY

«Wilson», en Belascoaín y San Rafael, U-5863, 15 centavos de 1.30 a 6.30 y 20 centavos después. Niños, 10 centavos a todas horas.

Hoy, tarde y noche, la revista semanal (La Voz del Mundo), las super atracciones «Furia», regia super, sensacional joya, interpretada por Sylvia Sidney y Spencer Tracy, y «La fascinadora», magnífica super producción excelsa, interpretada por Carole Lombard y Chester Morris.

A las 5 p. m. «Furia», por Sylvia Sidney y Spencer Tracy( y «La fascinadora», por Carole Lombard y Chester Morris.

Mañana: «El rosal bendito», toda en español, por Gloria Morel, J. J. Martínez Casado, El Chato Ortín y Manolo Noriega, y «Siete pecadores», por Edmund Lowe y Constance Cummings.

El lunes: «Cara de esfinge», por Mary Brian y Russell Hardie, y «Más allá de la muerte», toda en español, por Miguel Arenas y Adela Sequeiro.

El martes: «Héroes del barrio», por un conjunto de estrellas, toda en español, y «El enemigo jurado».

El miércoles: «Dos pares de mellizos», por Stan Laurel y Oliver Hardy. «Reina Cristina», por Greta Garbo.

## MAXIM: «RAMONA» (EN COLORES)

Sigue ofreciendo los mejores programas a sus favorecedores el confortable y elegante cine familiar «Maxim», de Bruzón y Ayestarán, con el teléfono U-7049, el que anuncia para hoy uno muy difícil de superar, pues figuras en él dos regios estrenos y otras atracciones.

Comenzando hoy a la 1.30 de la tarde se exhibirá revista, comedia episodio de la emocionante super serie «El caballero fantasma», con Buck Jones; estreno de la preciosa, regia y extraordinaria super joya toda en colores naturales «Ramona,» con la bella actriz Loretaa Young y el nuevo galán Don Ameche, y estreno de la magnífica y emocionante producción del mar «Centinelas del mar», con John Wayne.

Mañana: extraordinario programa con la bella joya argentina «Ayúdame a vivir», con Libertad Lamarque; la colosal cinta «Huyendo del altar, con Chester Morris; el drama del oeste «Hombres marcados», con el cowboy Ken Maynard; revista, cartones y episodios.

## INGLATERRA: «FUERZA»

«Inglaterra», San Rafael y Consulado, M-5527, 15 centavos de 1.30 a 6.30 y 20 centavos después. Niños, 10 centavos a todas horas.

Hoy, tarde y noche, la revista semanal (La Voz del Mundo», las super atracciones «Furia», sensacional y emocionante super producción joya Metro, interpretada por Sylvia Sidney y Spencer Tracy, y «La fascinadora», film suprema interpretada por Carole Lombard y Chester Morris.

A las 5 p. m. «Furia», por Sylvia Sidney y Spencer Tracy, y «La fascinadora», por Carole Lombard y Chester Morris.

Mañana: «El rosal bendito», toda en español, por Gloria Morel, J. J. Martínez Casado, El Chato Ortín y Manolo Noriega, y «Siete pecadores», sensacional y emocionante producción, interpretada por Edmund Lowe y Constance Cummings.

El lunes: «Cara de esfinge», atracción Columbia, interpretada por Mary Brian y Russell Hardie, y «Más allá de la muerte», toda en español, por Miguel Arenas y Adela Sequeiro.

El martes: «Héroes del barrio», toda en español, por un conjunto de estrellas, y «El enemigo jurado», sensacional.

## CUBA Y SALON ROJO: GRANDES PROGRAMAS

Un grandioso programa todo en español anuncia para hoy el confortable y favorito cine familiar «Cuba», de Suárez y Corrales, con el teléfono M-9796.

En tanda a las 5 y nocturna a las 8.15 pasa por su pantalla revista, comedia, estreno de la magnífica y formidable producción en español «La muchachada de a bordo», con el popular cómico argentino Luis Sandrini y Tito Lusiardo, y la emocionante cinta en español «Incertidumbre», con Hilda Moreno. Precios: damas y niños 5 cts. y caballeros 10 en tanda y luneta 10 cts. por la noche. Mañana: «Rivales eternos», episodios, comedia y «La muchachada de a bordo».

El confortable y predilecto cine de las familias de la barriada, «Salón Rojo», en Monte y Antón Recio, anuncia para hoy formidable programa. En tanda y noche se exhibirá revista, comedia, estreno de la bellísima y regia producción «Esplendor», con Mirian Hopkins y Joel McCrea, y estreno del emocionante y sensacional drama de intenso argumento «Hijo y rival», con Edward Arnold, Frances Farmer y Joel McCrea. Precios: mayores 10 en tanda y 15 por la noche. Niños, 5 cts. a cualquier hora. Mañana: «Una semana de felicidad», «Hijo y rival», comedia, cartón y revista.

## UNIVERSAL: «MARIA ESTUARDO, REINA DE ESCOCIA»

Dos regios estrenos y otras muchas atracciones figuran en el monumental programa combinado para hoy por la Empresa Tió, del popular y favorito cine «Universal», de Egido, entre Muralla y Sol, cuya confortable y amplia sala ha de verse concurridísima.

En función continua de 1 a 11, a precios populares se exhibe revista, comedia, los episodios 9 y 10 de la sensacional super serie «La mano que aprieta», regio estreno de la grandiosa, conmovedora, regia super joya cinematográfica con histórico argumento «María Estuardo, reina de Escocia», genial creación de la bella actriz Katherine Herburn y Fredric March y estreno de la muy jocosa y extraordinaria super comedia de largo metraje «Cazadores de momias», con la popular pareja de cómicos Bert Wheeler y Robert Woolsey.

Mañana: otro grandioso programa con revista, comedia, cartón, episodio 14 de «El caballero fantasma», «María Estuardo» y otras.

El lunes: «Sin el rugir del cañón» y «María Elena, flor de fuego», cinta en español, con Carmen Guerrero.

# El cinema y sus artistas

**Entrevista con Gloria Swanson.—La tragedia del músico que quería tocar en las películas**

**Por Shelia GRAHAM**

HOLLYWOOD, febrero de 1937.—Hace veintiún años una pequeña morena de 19 vino a Hollywood, procedente de Chicago, solicitó trabajo en los antiguos estudios de la «Triangle», y la dieron un papel de partiquina, por un día. Ahora, después de más de cuatro lustros, la misma artista vuelve a la pantalla, como protagonista de la cinta «Mazie Kenyon», que está rodando la empresa Metro-Goldwyn Mayer. Su nombre! Gloria Swanson...

Esos veintiún años han significado grandes cambios en la vida de Gloria Swanson. En el transcurso de ellos se ha casado cuatro veces, ha tenido dos niños, ha adoptado otro, ha sido «estrella de 48 películas, y ha ganado y perdido varias fortunas. A veces ha estado en el pináculo del triunfo. A veces ha salido desilusionada de los estudios, creyendo haber terminado para siempre con el cine.

La encontramos en los talleres de la Metro-Goldwyn Mayer, algo nerviosa ante la perspectiva de su nueva película, que la puede devolver los favores del público... o condenarla definitivamente al retiro.

—Mucho ha progresado el cine—nos dijo— en estos diez años últimos. Los talleres están mejor organizados; no malgastan ahora tanto dinero como antes. La fotografía y la reproducción del sonido son, naturalmente, muy superiores a lo de antes. Cuando nosotros empezamos a hacer películas sonoras, los micrófonos estaban escondidos debajo de cojines y en las gavetas de los muebles.

**HACE 21 AÑOS**

Cuando Gloria dió comienzo a su carrera cinematográfica, en los talleres «Essanay», de Chicago, tenía quince años. Su primera película, titulada «Partiquina por sólo un día», resultó profética: Soy la única actriz —dice la Swanson— que ha sido partiquina, o figuranta, sólo un día.

Hubo un tiempo en que Gloria Swanson ganaba 12,000 dólares por semana. Poco después de su llegada a Hollywood casó con el artor Wallace Beery, divorciándose en 1918. En 1919 contrajo matrimonio con el millonario Hérbert Sómborn; se separó de él en 1921 y dos años después se divorció nuevamente. Sin desmayar por eso, Gloria entró en el himeneo poco después del brazo de su tercer marido, el marqués de la Falaise y de la Coudraye... de quien también se divorció luego. Monsieur le marquis es en la actualidad el cónyuge (ausente) de Constante Bennett.

En esos días la ofrecieron 250,000 dólares por película, proponiéndola un contrato por un máximo de seis y un mínimo de tres cintas anuales.

Hace un año, nos dice la artista, que el director Irving Thalberg, fallecido hace poco, pensaba lanzarle de nuevo a la circulación. Ese año no ha sido perdido del todo para la otrora reina de la pantalla, ya que cobró, sin hacer nada, la bonita suma de 52,000 dólares en esas 52 semanas...

**LA TRAGEDIA DEL MUSICO**

Un joven músico de Nueva York, lleno de ambiciones para el porvenir, se ha dirigido a una de las empresas de cine, solicitando que se le permita tocar el clarinete o la flauta en una de esas grandes orquestas que aparecen en las películas. Hélas! como diría Victor Hugo, el pobre músico ha recibido una decepción formidable: las orquestas que tocan en las películas, no tocan. Hacen los movimientos, pero ni el más leve sonido sale de sus instrumentos. La música la graban antes, o después, en un salón especial, músicos en mangas de camisa, que no aparecen en la película...

Los «músicos» que aparecen en la pantalla son elegidos para ser fotografiados, esto es, son más o menos «fotogénicos». Los músicos de verdad, que tocan sin ser fotografiados, hacen solo la grabación de las partituras. Luego los técnicos combinan el sonido con la fotografía y se tiene el resultado, completamente falsificado, que se observa en el telón de los cines.

La tragedia de los músicos del cine es evidente. Imaginaos lo que pensará el violinista que ha tocado maravillosamente un trozo de Brahms o de Beethoven ante el micrófono, y que ve después, en la cinta, a un lechuguino que hace como que toca el instrumento, y a quien aplauden con frenesí las casquivanillas que concurren a los cines!

Derechos reservados a DIARIO DE LA MARINA por North American Newspaper Alliance.

## GRAN BANQUETE MAÑANA EN EL C. DE VENDEDORES

El banquete-homenaje que se celebrará mañana domingo, en el «Centro de Vendedores Comerciales» en conmemoración del quinto aniversario de su fundación, promete ser un acto de la mayor trascendencia, pues las peticiones de cubiertos recibidas por la comisión organizadora superan todos los cálculos.

La masa social, como siempre, ha respondido con entusiasmo, y además numerosos industriales y comerciantes, deseosos de demostrar sus simpatías al Centro de Vendedores y a los meritísimos asociados que se van a homenajear, se han adherido al acto y han prometido concurrir.

Un éxito más de esta simpática y pujante sociedad.

## SECRETARIA DE HACIENDA

**DIRECCION GENERAL DEL SERVICIO CENTRAL, PENSIONES Y JUBILACIONES**

**AVISO**

Llamamos la atención a los Pensionados y Jubilados del Retiro Civil, que para cumplimentar el Artículo 15 del Reglamento de la Ley de Pensiones y Jubilaciones del Retiro Civil, se procederá a entregar en las Zonas y Distritos Fiscales de toda la República, los modelos de solicitud para la expedición del carnet, que ha de acreditar la condición de Pensionado o Jubilado.

En la Capital se comenzará el día SIETE del actual mes.

A este efecto, la Dirección General del Servicio Central, Pensiones y Jubilaciones, ha designado los Inspectores necesarios para hacer entrega de dicha solicitud.

Lo que se publica para general conocimiento.

**Dirección General del Servicio Central, Pensiones y Jubilaciones.**

4, 6, 8, 10, 12, 14, 16, 18, 20 y 22

# SOCIEDADES ESPAÑOLA

## ACTOS PARA HOY

CENTRO ASTURIANO: Brillante baile de carnaval desde las nueve de la noche en su magno palacio social.

CLUB DEPORTIVO ASTURIAS: Formidable baile de mamarrachos desde las nueve de la noche en todos sus terrenos de Estrella y Subirana, amenizado por tres de los mejores conjuntos capitalinos.

CLUB SOCIAL CELTA: Brillante verbena de carnaval desde las nueve de la noche en su amplia terraza del paradero de la Víbora.

CLUB CULTURAL: Gran baile por la noche en sus hermosos salones de Prado 118, altos.

CLUB OLIMPO: Baile de disfraz por la noche en sus salones de 10 de Octubre 374.

NATURALES DE ORTIGUEIRA: Junta extraordinaria de Directiva por la noche en Monserrate 125, altos, para la cual cita el señor Ramón Peña.

## FIESTAS PARA MAÑANA

CLUB ESPAÑOL DE ALMENDARES: Magnífico baile de carnaval por la noche en sus salones de 17 esquina a 6, amenizado por la orquesta Laferté, con su cantante Barroso, el quinteto Barcalés y un septeto. El día 14, también habrá gran baile.

CENTRO DE VENDEDORES COMERCIALES: Banquete-aniversario por la tarde, a la una, en Prado 118, altos.

HIJOS DEL CONCEJO DE PONGA: Toma de posesión de la nueva directiva y homenaje al presidente saliente, a las tres de la tarde, en el Centro Asturiano.

ASOCIACION CANARIA: Gran matinée en sus salones de Prado y Neptuno, amenizada por Belisario López y la Gloria Matancera.

DELEGACION DE LA CRUZ ROJA ESPAÑOLA: Almuerzo en honor de los principales dirigentes de la Cruz Roja Cubana a la una de la tarde, en la finca Cruz de Palma, sita en la carretera de Managua, kilómetro 17.

SOCIEDAD DE ENFERMEROS CUBANOS: Banquete-homenaje a los señoras Apolonio D. Cepero y Manuel González García, a la una de la tarde, en los jardines de la cervecería La Polar.

CENTRO DE DEPENDIENTES: Regia fiesta bailable por la noche en todo su palacio de Prado y Trocadero.

CENTRO GALLEGO: Grandioso baile de carnaval por la noche, en todos sus salones sociales, en el Teatro Nacional.

LICEO DE MEDINA: Gran fiesta bailable por la noche en sus amplios salones de 23 esquina a D, Vedado, amenizada por la orquesta de Emilio Parada.

CLUB HISPANO HABANERO: Regio baile de disfraz por la noche en el palacio del Centro Castellano.

CASINO ESPAÑOL: Te bailable para asociados en su palacete de Prado y Animas.

JUVENTUD DE BALEIRA Y SU COMARCA: Gran matinée para los socios y sus familiares desde la 1 p. m. en los jardines de la cervecería «La Polar».

SOCIEDAD CASINA: Banquete-homenaje a los señores Ramón Barrial, Ramón Isoba y Aladino Fernández, a la una p. m., en los jardines de la cervecería «La Polar».

## POSIBLE ASISTENCIA DEL CORONEL BATISTA A UN AGAPE DE LA CRUZ ROJA

Con motivo de la inauguración del «Primer Puesto de Socorro en Carretera»—por parte de la Cruz Roja Cubana—, el delegado general de la Cruz Roja Española, doctor Ignacio Pla, ofrecerá un banquete a la 1 de la tarde a los principales dirigentes de dicha institución, en la finca Cruz de Palma, situada en el kilómetro 17 de la carretera de Managua.

A dicho acto está invitado el coronel Fulgencio Batista, así como el señor Jefe de la Marina de Guerra Constitucional.

## BAILE RUMBOSO Y UNICO MAÑANA EN EL C. GALLEGO

Un verdadero acontecimiento verbenero será el festival de «Los Mamarrachos», que mañana, domingo, se celebrará en todos los salones del espléndido palacio del Centro Gallego y Teatro Nacional anexo. Bonitas comparsas se aprestan a tomar parte en ese homenaje al mitológico dios de la risa burlona y la mueca grotesca, cuyo fugaz reinado toca a su fin por este año.

Siempre ha despertado gran interés este baile de «Los Mamarrachos» porque en él suelen aunarse lo elegante y lo ridículo, lo bello y lo feo, lo artístico y lo extravagante, toda esa gama de disimilitudes que mantienen constantemente la hilaridad de los concurrentes a los bailes carnavalescos.

Los que no vayan mañana al Centro Gallego y al Teatro Nacional, no podrán, por simples referencias, hacerse una ligera idea de la fantástica y regocijada perspectiva que ofrecen enormes conglomerados de gente luciendo todos los colores del iris, sobre todo cuando se lanzan al torbellino del baile, que animan conjuntos musicales tan aplaudidos como los Hermanos Martínez, los Le Batard, Neno González, Ernesto Muñoz, Cubano 1927, Septeto Terry y el Quinteto de J. Tomé.

## BAILE DEL CLUB ESPAÑOL

Entre los muchos éxitos logrados durante la temporada carnavalesca por el «Club Español de Almendares», habrá de contarse el de mañana, domingo, por la noche, con motivo de su gran baile, que se efectuará en sus amplios salones de 17 esquina a 6, y que será amenizado por la orquesta «Laferté», con su cantante Barroso; el Quinteto Barcalés y un aplaudido sexteto. El día 14 también habrá gran baile.

Como de costumbre, las damitas tendrán entrada gratis. Los caballeros pagarán una limitada cuota. A bailar, pues, mañana, al Club Español de Almendares. El tranvía le deja en la puerta.

## ASOCIACION CANARIA

Como de costumbre celebrará mañana su matinée de carnaval la Sección de Recreo y Adorno de la Asociación Canaria, comenzando a las 2 y terminando a las 7 de la tarde. La matinée de mañana volverá a ser amenizada por el Mago de las Teclas, Antonio Ma. Romeu en virtud de encontrarse Belisario López en el interior de la República. No pierden nada, pues, los bailadores.

## BELGICA Y VIOLETA: «MUJER, MARIDO Y AMANTE»

**«BELGICA».—«Mujer, marido y amante».—Damas y niños, 5 cts.**

Grandioso estreno presenta la empresa de este cine para hoy. En todos sus turnos se estrena «Mujer, marido y amante», producción por Paul Lukas, Ruth Chatterton y Walter Houston; como complemento se pasa «La ciudad oculta», por William Boyd, comedias por Charles Chasse, Mañana, grandiosa matinée, comedias por Charles Chasse, Henry Armetta, cartones en colores, «Cuando el amor muere», por Robert Taylor, y «La condesa de Monte Cristo» por Fay Wray. El viernes: «Tres señoritas a la moderna», la mejor película de 7937.

**«VIOLETA».—«Mujer, marido y amante».—Precios populares**

Gran programa ofrece para hoy en todos los turnos, a precios populares, «La misión secreta», por Charles Starrett, y «Mujer, marido y amante», por Ruth Chatterton, Paul Lukas y Walter Houston. Mañana: «Mujer, marido y amante» y «El Danubio Azul», con comedias por Charles Chasse, cartones y noticiarios. El lunes «Enemigo jurado», «El velo pintado», por Greta Garbo. El día 16, «El rosal bendito».

## LOS ELEMENTOS QUE PATROCINAN LA CANDIDATURA DE JOSE LLAMAS DENTRO DE LA BENEFICENCIA MONTAÑESA HACEN COMENTARIOS EN RELAC

# MAÑANA LLEGARA EL "OROPESA" DE EUROPA CON NUMEROSOS PASAJEROS PROCEDENTES DE ESPAÑA

## LLEGAN VARIOS CIENTIFICOS A EXPERIMENTAR

### Trabajos de ictiología y oceanografía en los mares cubanos. Más excursionistas

Procedente de New York llegará en mañana de hoy el turbo eléctrico nte, de la New York and Cuba l S. S. Co., que trae 1.430 to- das de carga general y 134 pasa- ros. Entre ellos figura el señor bert A. Grant Watson, Ministro Inglaterra en Cuba; Edgar A. Do- ay, Van Iden Seller y señora, D. y señora, Douglas Whitley, el or J. Reader, A. B. Rand, D. apiro, E. F. Turner, David Li- Julia Riera, Rafael Ríos, J. ñez, L. Gordon, T. S. Ri- dson y familia y turistas.

Por el Oriente embarcarán para York: Leona Z. Robinson, Ol- Elmos e hijos, Julia M. Lamas Río, Heriberto Ríus, Carmile Vi- José Fernández, S. E. Wais y illa, y Benjamín Grabiel.

**El «Oropesa» llegará mañana**

Según radiograma recibido por los res Dussaq y Co. consignatarios la Habana de la Mala Real Ingle- se sabe que el trasatlántico in- «Oropesa», que nuevamente ha agregado a la flota de la com- a que sostiene tráfico con Cuba, rá de Liverpool, La Pellice y las udas, mañana domingo por la ana, trayendo carga general y pa- ros para la Habana y en tránsito Centro y Sud América.

En el Oropesa, vienen pasajeros de aña, pero han tenido que ir a La ñe para tomar el barco allí, pues avío no hizo en este viaje las tumbradas escalas en los puer- del norte de España.

**El «Seatrain New York»**

El ferry Seatrain New York llegó de New Orleans con carga y 3 jeros.

**El «Santa Marta»**

El vapor americano Santa Marta de Tela, con 5 pasajeros para Habana y carga de frutas y 68 jeros en tránsito.

**Salidas**

El vapor noruego Sidfold, para rto Tarafa; el americano Cuba, Key West; el sueco Kungsholm, New York; el Eea Glory, para adelfia; el Joseph R. Parrot, pa- Port Everglades; el Seatrain New k, para New York; el Iroquois, Miami y el Evangeline, para mi.

**El «Santa Rosa»**

El vapor americano Santa Rosa, lle- de Panamá, a las 8 de la noche hoy, con carga y pasajeros para Habana y en tránsito.

**La Recaudación**

La Aduana de la Habana recaudó 81.323 pesos y 50 centavos.

**El «Florida»**

Hoy llegará de Miami el vapor ame- no Florida, que trae carga y nu- sos pasajeros.

**El «Margaret Lykes»**

De Houston y Tampa llegó el va- americano Margaret Lykes, que o carga para la Habana y carga ueve pasajeros en tránsito.

**Caballos de carrera**

En el Contessa llegaron seis caba- de carrera.

**El «Orinoco»**

Ayer tarde a las seis llegó de Tam- a y Veracruz, la moto nave alema- Orinoco, de la Hamburguesa Ame- na, que trajo carga y 49 pasaje- para la Habana, y conduce carga 22 pasajeros en tránsito para Eu- a.

El Orinoco tuvo que demorar su da de Veracruz debido a un fuer- norte.

**Sr. José de J. Núñez Domínguez**

Como se había anunciado, cruzó en Orinoco para Europa, uno de los res intelectuales mexicanos con- poráneos de mayor valía: el se- José de Jesús Núñez Domínguez, ta y literato y gran simpatizador Cuba habiendo escrito sobre el stol Martí.

El señor Núñez Domínguez lleva misión del gobierno de su nación a recopilar datos históricos en el hivo de las Indias, y sobre biblio- as en general.

Su principal misión, o sea la de gar datos históricos sobre la Con- sta, Colonización y Libertad de xico, se verá pospuesta mientras se pacifique España.

Para recibirlo y cumplimentarle dieron a bordo el Embajador de xico en Cuba, señor Cravioto, y sonal de la Embajada, el general los García Vélez, los señores Ra- n Catalá, doctores Eduardo Sán- ez de Fuentes y Juan Antigas y as personas.

—Para la Habana ha llegado en el Moco, el catedrático de la Univer- ad Nacional doctor Salvador Mas- , que viene a tomar posesión de cátedra.

Lo acompaña su familia; los estu- ntes cubanos Welly Barrientos y ora, Braulio Vázquez y señora, rique Barrachea, hijo del Inspec- r General de Consulados.

Los señores, doctor Juan Andrés lteras y familia, señora Paz de rnández e hija, señora Carmen Bár- na, Antonia M. de Fernández, Vi- nta Peláez viuda de Gutiérrez, e hi- José M. Martini y señora, doc- Francisco Santurlban, Celia Pe- zas y un grupo de turistas ame- canos.

**El «Lafayette»**

El trasatlántico Lafayette llegó de ew York y escalas, con ocho pasa- ros para la Habana, y 560 excur- onistas en tránsito.

En este barco ha llegado el Cón- l de Venezuela en la Habana se- r Domingo Luis Betancourt, el sicólogo americano Kenneth Heald y ñora y el industrial Ben Kapner y ñora.

Entre los turistas anotamos a los agistrados Edward Baird, Frank enjamín y señora, Bernard Camp y ñora, la editora Luise Campe, el blicista Ernest Chase y señora, el blicista, Luis Fishkin, el actor Da- d Garfner, el banquero Frak Hor- n y señora, el joyero Benjamín chwartz y familia, el cónsul fran- s René Weiller y señora, el ban- ero Thomas Hawkings, el indus- ial John Lindsay y familia, y el plomático venezolano Bernardo Viz- aya y familia.

**Tres defunciones**

Tres turistas del Lafayette mu- eron durante el viaje. Uno era el dustrial americano G. Todd Evans, e 57 años de edad, que falleció en ristóbal el 1 del corriente; otro el omerciante Milton Livingston, de 64 ños, que falleció en La Guaira el 27 e Febrero y el tercero el comercian- e Thomas Hawkins, de 60 años, que alleció también en el Guaira el día 7 de Febrero, todos de enfermeda- es orgánicas del corazón.

**El «Contessa»**

De New Orleans llegó el vapor ondureño Contessta, que trajo car- a y dos pasajeros para la Habana. onduce carga y 57 turistas para ristóbal.

En este barco llegaron Antonio To- riente y Fernando Castro.

**El «Joseph R. Parrot»**

El ferry Joseph R. Parrot llegó de Port Everglades con carga.

**El «Bonito»**

En lastre llegó el vaor noruego Bonito, que procede de New York.

**El «Evangeline»**

Procedente de Miami llegó el va- por americano Evangeline, de la Cly- de Line, asociada a la Ward Line. Trajo 136 pasajeros, entre ellos el abogado de Santiago de Cuba doctor Francisco Dellundé, el comerciante Rafael Serrano, el ingeniero cana- diense Ripley y señora, Rosa Vázquez. Los restantes son turistas.

**Los que llegarán el domingo**

El domingo son esperados los siguientes barcos: el excursionista alemán New York, el Quirigua y el President Pierce, ambos de New York, el Evangeline, de Miami, el holandés Bloommersdijk, de Rotterdam y el italiano Istria, de Génova.

**Científicos americanos**

Procedente de Kingston llegó el yate americano Atlantis, que está dedicado por la Rockerfeller Fundation, a realizar trabajos de hidrografía, oceanografía, corrientes térmicas e ictiología en el Caribe y mares antillanos.

En el Atlantis llegaron Mr. Albert E. Parri, Mr. Iggve Olsen y Mr. Chas. S. Piggott, miembros del grupo de científicos dedicados a esos trabajos.

Mr. Piggott embarcó para los Estados Unidos, por vía de Miami. El Atlantis permanecerá en la Habana algún tiempo, pues se propone hacer trabajos en las costas de la Habana.

**El «Britanic»**

De New York y escalas llegó el vapor inglés excursionista Britanic, que trajo 661 pasajeros, de ellos dos con destino a la Habana, y los demás turistas.

**El «Santa Marta»**

De Puerto Castilla y Tela, llegó el vapor americano Santa Marta, de la Flota Blanca, que trajo pasajeros para la Habana . Conduce frutas y pasajeros para New Orleans.


REPORTAZGOS DE La Luisita

La Frase Histórica

Palabras de un gran discurso
que al buen pueblo sevillano,
dijo por radio antenoche
Gonzalo Queipo de Llano:
«Cuando tenga conclusión
esta gran revolución,
voy a hacer una visita
a la tienda La Luisita
con la resuelta intención
que mi anhelo precipita,
de comprarme un buen colchón
y dormir como un lirón,
cosa que bien necesita
quien se batió como un león».

LA LUISITA ES LA MEJOR COLCHONERIA..... LO DEMAS ES BOBERIA

MONTE 121 (esquina a Angeles)
Teléfono. A-8107. Habana.


## Los monjes coptos de Egipto se han declarado en huelga

### A pesar de la apelación de su patriarca persisten en continuar en el destierro

CAIRO, Egipto, marzo 4. (AP)—Las autoridades egipcias están haciendo esfuerzos para solucionar pacíficamente la huelga de los monjes coptos, quienes persisten en seguir en el interior de su monasterio del desierto a pesar de la apelación que les dirigió el Patriarca Joannes XIX para que lo desalojen.

La supresión de los privilegios que gozaban las aldeas de beduinos y musulmanes vecinas así como que se les designará un nuevo abate fueron las causas de la huelga de los monjes.

El Patriarca, jefe de la Iglesia copta, se dirigió a las autoridades para que desalojaran al grupo rebelde, el cual desafió su autoridad y se retiró al interior del monasterio que es una verdadera fortaleza.

«Las negociaciones para un arreglo pacífico progresan—dijo el gobernador de la provincia de Assiut»—y no pensamos atacar el monasterio.

# CRONICA HABANERA

## EN EL AUDITORIUM

Ayer fué estrenada en el elegante y concurrido teatro «Auditorium» la bella producción «La reina de la selva», que gustó muchísimo por su interesante y nuevo argumento.

Está interpretada por Dorothy Lamour y Ray Milland, que realizan una labor admirable.

En las tandas de las cuatro y ocho y media, se estrenó otra producción musical de gran interés: «Amor en fuga», por Bing Crosby.

Hoy se repiten estas dos cintas y volverá a verse muy concurrido.

Entre las señoras que asistieron ayer, se encontraba este grupo distinguido:

Crucita Maytorena de Luti, esposa del encargado de Negocios de la Argentina.

María Larrea de Suero, Margarita Rayneri viuda de García Vélez, Guillermina S. viuda de Rasco, Oria Varela viuda de Albarrán, Margarita Betancourt viuda de Lora, Josefa Alvarez Flores de Onetti, Cuca Ariosa viuda de Arango.

Carmelina Guzmán de Alfonso.

Nena Bolado de Greñas, Zoila Pérez Fernández de del Valle, Estela Zalba de Blanco, Margarita Villa-Urrutia de Fernández Ruenes, Lucila T. de Noguer.

Nena Nodarse de Beltrán.

Raquel Larrea de Plá.

Victoria Bravo de Quiroga, Gloria Castellá de Barrios, Guillermina Rasco de Rasco, Bebé Solar de Bassin Cuca Incián de Hevia, Josefina Florit de Rivas Vázquez, Alicia Simpson de Henares, Anita Simpson de Rocamora.

Zelda Cabrera viuda de la Torre.

Mercedita Montalvo de Velasco.

Madame Turkine Valentine Battisti, Hortensia Tarafa de Rodríguez, Carmen Cerra de Fernández Villasuso, Nena Fernández de Ros, Graciela Simpson de Armstrong, Carmen Teresa Santos de Muñoz, Adriana Pérez Chaumont de Otermin.

Mercedes Menocal de Hernández.

Alicia de Cárdenas de Belt, Bebita Alonso de Belt, Cristina Kindelán de Arango, Silvia Durañona de Morales, Mercedes Morales Robelin, Nenita Rosales de Cossío, Concha Rosales de Freyre.

Micaela Freyre de Argüelles.

Silvia Menocal de Adriaensens.

Mariíta Machín de Lutich, Rosa Margarita Pintado de Marchena, Hortensia Martel de Berndes, Perla Mora de Montes, Betty Paz de Posada, Lucila Noguer de Ovies.

María Vianello de Gutiérrez.

Nesi Romagosa de Rodríguez Franca, Ofelia Valverde de Rodríguez, Hilda Fehrman, Luly Bustillo de Armstrong, Margarita Rivero de del Río, María Luisa R. de Santos.

Teddy Carrillo de Sánchez.

Carmelina Castillo de Riera, Concepción G. de Sánchez, Piedacita G. Sarraín, Mercy González Fantony de Lecours, Carmela Caballero de Quesada, Nenita Rodríguez de Rodríguez, Lydia de la Torre de Ayala.

Señoritas:

Adriana Maduro, Madeline Menocal, Gloria y Josefina Loredo, Rosa María Zaldo, Conchita Menocal, Beba Andino, Magda Urruela, Flora María Lamar, Mimí Sánchez.

Adelaida Gutiérrez Falla.

Loló Suero.

Elisita Montoro, Gloria Barrios, Gloria Rasco, Peggy Smith, Luisa y Mariana Rodríguez López, Miriam Pedro, Delia Salcedo.

Elena Alfonso.

María Julia de Céspedes.

Silvia Lawton, Bebita Sánchez, Margot Lora Betancourt, Gina Arango, Elvira de la Campa, Addie Machado, Carina de Posada, Ofelia Rodríguez.

Alicia Valiente.

Margarita García Rayneri, Marta Socarrás, Julia Costales, Nena Ramírez Olivella, Rosita, Margarita y Enita Rayneri, Margarita Rivas Vázquez.

Silvia y Mari de los Reyes.

Marta Sánchez Barraqué.

Mercedes Onetti, Elena Montalvo, Georgina Martín, Marta Castro Montejo, Lydia y Celita Rayneri, Monadita Berndes Rosario López Lemon.

María Victoria Quiroga.

Adrianita Otermin, Nena Greñas, Ohilda Touzet, Margarita Morales Robelin, Carmen Luisa y Marietta Aenlle, Carlota Pereda.

Silvia Pedroso.

Esperancita Suárez, Gloria y Margarita Carrillo, Yolanda Lima, Gilda Morales, Mariíta Scull.

Y Loló Goytisolo.

ANIVERSARIO DE BODAS.—En la fecha de hoy, cumplen ocho años de casados, de felicidad matrimonial, el doctor Mario Luis García, conocido especialista y su gentil esposa Fina del Castillo.

A las muchas felicitaciones que recibirán, unimos las nuestras.

EN EL TEATRO ENCANTO.—Hoy es sábado de moda en el teatro Encanto, nuestro aristocrático coliseo y con tal motivo, se ha de ver muy concurrido.

Se exhibe allí la más espectacular producción filmada hasta la fecha, «La carga de los 600» interpretada admirablemente por Errol Flynn y Olivia de Havilland, secundados por cientos de actores.

También se exhibe, completando el programa de todos los turnos, la bellísima cinta «Tres señoritas a la moderna», protagonizada por la exquisita y graciosa niña Deanne Durbin.

Un gran día.

### EL ACONTECIMIENTO DE ESTA NOCHE

Llegó la fecha del gran baile de trajes anunciado para la noche de hoy, sábado, en el Teatro Nacional, organizado por el Departamento de Turismo Municipal a beneficio de la Corporación Nacional de Asistencia Pública.

Fiesta grande, de alicientes múltiples, que está llamada a revestir los caracteres de destacado acontecimiento social.

Distinguidas personalidades de nuestro mundo social han puesto todo su empeño, todo su entusiasmo y todas sus iniciativas en favor de este baile de cuyo éxito no cabe dudar contando como cuenta con factores que son de triunfo indiscutible.

La bella esposa del Alcalde de la Habana, señora Gloria Guerra de Beruff Mendieta, secundada por la señora Nena Garcini de Hierro, gentilísima esposa del Jefe del Departamento de Turismo Municipal, y por un grupo de señoras y señoritas de nuestra mejor sociedad, ha realizado en favor de esta fiesta una labor digna de encomio.

Cuando abra sus puertas esta noche el Teatro Nacional, se dará cita allí la más numerosa y distinguida representación del gran mundo social habanero, del diplomático y de nuestro mundo oficial para participar de la más bella fiesta de los últimos tiempos, digna apoteosis de los animados carnavales de este año.

La iluminación y el decorado llamarán la atención por su belleza y magnificencia.

A la realización del mismo han contribuído tres artistas distinguidos Hurtado de Mendoza, Massaguer y Botet.

Seis conjuntos musicales y la Banda Municipal amenizarán el baile.

Son aquéllos, las orquestas de los Hermanos Palau y de Pablo Zerquera, los septetos Boloña y Gloria de Cuba, el Cuarteto Luna y el Trío Pinareño.

El desfile de comparsas será una maravilla.

Lo ha venido ensayando y organizando el popular Fausto Campuzano, quien acertadamente ha sido nombrado maestro de ceremonias de la fiesta.

Habrá un premio de cien pesos y un diploma para la mejor comparsa y un premio de cincuenta pesos y una medalla de oro para el mejor traje individual.

El jurado estará formado por distinguidas personalidades de nuestra sociedad.

Los precios que regirán en el interior del teatro para los licores, refrescos, lunch, dulces, serpentinas, confettis, etc., serán los más módicos y no habrá ni rifas ni cuestaciones de ninguna clase.

EN TRIANON. — Una magnífica producción ofreció oyer el simpático y agradable cine Trianón de la calle Línea.

Nos referimos a «Suzy», romance sensacional hábilmente interpretado por Jean Harlow, Franchot Tone y Cary Grant, con el concurso de Lewis Stone y Benita Hume.

Gustó mucho esta producción.

Se completó el programa con la super comedia «Puñetazos a la irlandesa», por Patsy Kelly y Charles Chase, que se exhibió en las tandas de cuatro y ocho y media.

Vuelve hoy éste al programa.

Entre las señoras que concurrieron ayer a Trianón, anotamos las siguientes:

María Vivanco viuda de Gómez Mena, María Luisa Trempons viuda de Betancourt, Rita Lasa viuda de León, Pilar Martín viuda de Blanck, Consuelo Caral de Jiménez Rojo, Pilar Reboul de Fernández, Lily Morales de Coroalles, Margarita Betancourt viuda de Lora, María Martín viuda de Dolz.

Bebé Vinent de Mendoza.

Nena Gamba de Zaldo.

Josefina Benítez de Pou, Ada Espinosa de García Bango, Carlotica Fernández de Goyri, Cristina Plasencia de Rodríguez Lamult, María Eugenia Alvarez de la Campa de Fuentes, Nena González de Maruri, Pastora Cañas de Martínez.

Carmen Martínez Pedro de Gamba.

Angélica Fernández de Cervera, Gloria León de Alegría, Elena Villa de Pino, Georgina Lima de Jiménez Rojo, Luz Suárez de González del Valle

Silvia Párraga de Martínez Zaldo.

Lolita Montalvo de Castillo Pockorny.

Cuca Alfonso viuda de Lawton.

Rosita Alcalde de Crucet, Margarita Arango de Saavedra, Elena Menocal de Massaguer, María Luisa Arango de Escobar, Lidia Pla de Osuna, Terina Losa de Diago.

Julita Montalvo.

Anita Vinent de Maciá, Rita María Gómez Colón de Coli, María Montoro de Seiglie, Silvia Vieites de Maxwell, Gloria Montero de Menacho, Conchita López Trigo de Peña, Lourdes López Gobel de Méndez Capote.

María Teresa Aixalá de Entrialgo.

Bebita Díaz Brigman de Rivero.

Florinda Jardines de Viamontes, Margot Jorge Gutiérrez de Celis, Pastora García de Tolón, Patite Snard de Pina, Minita Argüelles viuda de Hill, Piedad Sánchez de Pedro, Rosario Soler de Mañas, María Antonia Carrión de Botet.

Y Lillian Gómez Mena de Fanjul.

Señoritas:

Loló Vinent, Elizarda Sampedro, Loloíta Meza, Josefina de Cárdenas, Angelita Longa, Hortensita Arroyo, Olga Seiglie, Hortensita Colás, Gloria Menacho, Enna Senior.

María Herminia Alvarado.

Elena y Marta Rivas, Ofelia Rodríguez.

Isabel Pérez Echemendía, Lolita y Peggy Coroalles, Margarita y Marta Saavedra, Beatriz Calderón, Alicia, López Oña, Graziella Ruiz Herrera, Silvia Pérez de la Torre, Ofelia Gómez de Molina, Clara Gamboa.

Marta Cervera.

Minita Pérez Chaumont, Angelita Gisela García Espinosa.

Olga del Pico.

Zoraida Lamar, Lidia Pou, Cucu Alvarez Ponts, Mercedes Real, Cuca Vilela, Noemí González, Amelita Navarrete.

Y las lindas jovencitas Silvia Lawton, Isabel Mendoza y Bebita Sánchez.

**Luis DE POSADA.**


TABU

Cuban All America Cables
Commercial Cable Co. of Cuba
ANTES
All America Cables — Cuban Commercial Cables — Postal Telegraph — Marconi Radio
COMUNICACIONES POR CABLE LINEA TERRESTRE E INALAMBRICO CON LOS ESTADOS UNIDOS, CENTRO Y SUR AMERICA, CANADA, EUROPA Y TODAS PARTES DEL MUNDO
JOHN L. MERRILL, PRESIDENTE
EL SIGUIENTE TELEGRAMA FUE RECIBIDO "VIA CUBAN ALL AMERICA" THE INTERNATIONAL SYSTEM
A 10 PARIS 14 10.50AM 2ND
LC TADANABU HABANA
BARCELONA EMBARCO 23.FEBRERO VAPOR TRITON NOSOTROS DIA
22 VAPOR IBERIA
FECHA DE RECEPCION MARZO 2 1937
TELEFONOS M-8061—M-8809
GUIA DE ESP. A O'REILLY. HAVANA.

A NUESTROS CLIENTES Y AMIGOS

Nos complacemos en reproducir el cable que hemos recibido de nuestras Fábricas de París y Barcelona en el cual se nos notifica el embarque de dos cargamentos que abarcan las líneas completas de los acreditados perfumes TABU por lo que muy pronto estaremos en condiciones de poder servir los numerosos pedidos pendientes.

ANGEL GONZALEZ (S. en C.)
AGENTES GENERALES.



"Tú puedes llamarme por teléfono"

"TU puedes llamarme por teléfono"... usted lo dice continuamente a sus amistades. Hay esa afirmación en su voz, porque usted puede confiar en el servicio que le ofrece su teléfono. Usted llama a un número determinado y una persona le contesta—al otro lado de la calle o al otro extremo de la Isla o en cualquier parte del mundo. Resulta tan fácil hacerlo!—usted lo ha venido haciendo por años y su uso frecuente ha disminuido en su ánimo lo que pudiéramos llamar el misterio del teléfono.

No obstante, el misterio aumenta—porque el progreso telefónico no tiene fin. Cada día el servicio es más rápido, más claro y más preciso. Se establecen mejoras cada año y las cosas que antes nos parecían imposibles, resultan ahora realizables. Mañana observaremos mayores adelantos.

Ese es el espíritu de esta compañía, que proporciona el mejor servicio telefónico del mundo.

Durante los últimos treinta años la Cuban Telephone Company, ha venido dando al pueblo de Cuba periódicas noticias del desarrollo de su sistema, llevando sus líneas a los rincones más apartados de nuestra Isla, construyendo en pueblos y ciudades modernos edificios con destino a sus oficinas y equipos, y hoy la Habana, cuenta con el más eficiente servicio telefónico del mundo.

Esto no ha sido obra de milagros; sino el resultado de labor constante durante los últimos treinta años. El tiempo ha demostrado el valor de nuestro plan de operación.

Rápido, seguro y universal es nuestro servicio, que le permite a usted hablar con todos en todas partes y decir con seguridad:

"Tú puedes llamarme por teléfono"...

CUBAN TELEPHONE COMPANY

NADA DA TANTO POR TAN POCO


## MAS ASOCIADOS EN EL CENTRO DE MINORISTAS

### La Sección de Propaganda dió ingreso a 32 detallistas para el presente mes de Marzo

Con la asistencia de 36 miembros, la Sección de Propaganda del Centro de Detallistas de la Habana celebró su acostumbrada junta mensual Se nos entregó al final de la misma la siguiente nota:

«Siendo las ocho y media en punto de la noche, bajo la Presidencia del señor Pascual Pérez y actuando de Secretario el señor José Miranda, se dió principio a la sesión.

Primeramente se dió lectura a la Convocatoria, Orden del día y Cobranza del mes de febrero, todo lo cual fué aprobado.

Seguidamente se conoció del movimiento de Altas y Bajas. Fueron acordadas 32 altas, contra 4 bajas. Con el informe de la cobranza del mes se pudo comprobar la buena marcha que lleva la Sociedad, que cada mes se nota más el aumento de los cobros.

Terminados los informes reglamentarios, la Junta entró en asuntos generales, tratándose lo siguiente: El señor Pascual Pérez hace uso de la palabra para agradecerle a todos los asistentes la valiosa cooperación prestada, lo mismo haciendo nuevos asociados que asistiendo a las juntas de la Sección, y pide a todos que no desmayen para así poder alcanzar el triunfo apetecido.

El señor Lucio Fuentes, Presidente General de la Institución, que también asistió a la junta, hizo ver su satisfacción por la buena labor hecha durante el mes en beneficio de la Sociedad, estimulando a todos los miembros para que sigan laborando con el mismo tesón en lo sucesivo.

Los señores Armando de Torres y Salvador Rodríguez hablan en igual sentido y exponen que el campo de acción para la adquisición de nuevos asociados está bien abonado debido a los muchos y eficientes servicios que se prestan en la Colectividad».

### CON MANTECA HIRVIENTE

Estrella Caro López, de 47 años y vecina de San Luis 12, fué asistida en el Cuarto Centro de Socorro de quemaduras menos graves que sufrió en su domicilio, al volcársele encima una sartén con manteca hirviente.

## EL CEU PIDE MATRICULA DE 30 PESOS

El C. E. U. dió ayer para la publicidad la siguiente nota:

«A los estudiantes universitarios:

El Comité Estudiantil Universitario ha presentado oficialmente a las autoridades de la Universidad una instancia solicitando que el costo total de la matrícula, incluyendo la matrícula deportiva y los gastos de laboratorio, sea reducido a la cantidad de $30.00. Estando esa instancia del C. E. U. pendiente de resolución, el C. E. U. ha acordado en su reunión de hoy indicar a nuestros compañeros que no deben pagar aún el plazo de matrícula. Los estudiantes universitarios deben, por tanto, matricularse sin pagar la matrícula, hasta tanto sea resuelta nuestra petición.

Por el Comité Estudiantil Universitario: **Manuel Lozano Pino, José F. Botet, José Angel Bustamante, Manuel Aranda Muñoz, Ladislao G. Carvajal, Leovigildo Alvaré, Carlos M. Martínez y José Utreri».**

### HURTO DE UNA BICICLETA

Eduardo Galiana Salazar, vecino de Cuba número 66, denunció a la policía que le habían hurtado una bicicleta de su propiedad que había dejado estacionada frente a la Lonja del Comercio, estimando su valor en 30 pesos.

### MALTRATO

Mérida Morejón y Morejón, de 17 años d eedad y vecina de Rosa Enríquez 40, sufrió lesiones de carácter leve, al ser maltratada de obras por su mamá Antonia Morejón Cruz.

### POR SOSPECHAS

El vigilante 1763, procedió al arresto de Andrés González González, vecino de Reforma 3, por habérsele hecho sospechoso cuando transitaba por Lamparilla y Aguacate en unión de otro individuo que se dió a la fuga, logrando ocuparle al detenido una linterna en forma de pluma de fuente. Fué remitido al vivac.


"OMNIBUS DE CAMAGUEY"

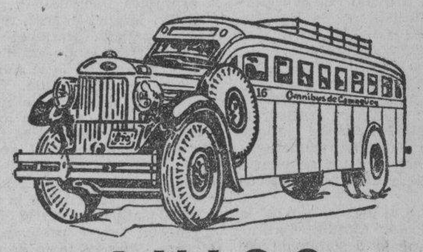

AVISO

REBAJA DE UN 20 o|o EN NUESTRA TARIFA

Como obsequio a nuestros favorecedores hacemos un 20% de descuento en nuestros precios, durante 15 días solamente, del 3 al 18 del actual.

Utilice para viajar los mejores coches de Cuba equipados con

ASIENTOS RECLINABLES
FRENOS DE AIRE WESTINGHOUSE
PERSONAL EXPERTO

Informes en todas nuestras Estaciones y Agencias
HABANA: Salidas Hotel Pasaje. TFNO. M-1715 y M-4838.
SANTIAGO DE CUBA: Estrada Palma y Marina. Frente al Parque Céspedes.

SEGURIDAD -- CONFORT -- HORARIO FIJO


M.E.C.D. 2016

# AGUSTIN ACOSTA, NUEVO PRESIDENTE DEL PUN, DECLARA QUE SEGUIRA LAS INSPIRACIONES DE MENDIET

## HARE, DICE, UNA INTENSA OBRA PARA LOGRAR QUE EL PARTIDO SEA UN "BLOQUE DE VICTORIA"

La asamblea en que fué nominado se celebró en el Palacio de Balboa con quorum nutrido. Discursos pronunciados. Un homenaje a Juan Gualberto Gómez. Detalles de la sesión

Se celebró ayer la Asamblea Nacionalista, en el salón de actos del Consejo Provincial, en el palacio de Balboa.

El acto resultó en extremo animado, dentro del mayor orden y entusiasmo, habiéndose proclamado al nuevo Presidente del Partido, el senador Dr. Agustín Acosta.

Poco después de las tres de la tarde, se dió por comenzado el acto, constituída la mesa presidencial por el coronel Celestino Baizán, y los secretarios señores José Muñiz Vergara y Juan Hernández Peña.

Era tal la invasión de personas en el local de reuniones del Consejo Provincial, que fué preciso, durante largo rato, rogar al público cediera los puestos preferentes a los delegados a la Asamblea.

Al pase de lista iniciado entonces, para comprobar los delegados asistentes, y por consiguiente el quorum, respondieron setenta y seis delegados, número que aumentó después con la llegada de otros miembros acreditados ante la Asamblea.

Entre los numerosos asambleístas anotamos los nombres de las siguientes personas, contándose entre ellas la mayor parte de los delegados concurrentes:

Javier Naranjo, Luis de la Cruz Muñoz, José Ignacio Font, Guillermo Rotger, Miguel Fiol, Alberto Valdés Caro, Dr. Máximo Rodríguez, representante por Matanzas; Eusebio Díaz, Julián Santander, Máximo Alvarez, José García, Carlos Arencibia, José Ramón Elías, Octavio Delgado, Agustín Mozo, Lorenzo García Rubí, representante por Matanzas; José Luna, Francisco Bustillo, Alberto Conforte, Lorenzo Negré, Dr. José Enrique Valdés Astolfi, Francisco Zamora, Domingo Ayón, Domingo Hernández, Juan Rodríguez Pintado, Subsecretario de Gobernación; José Roig, Santiago Cubas, Francisco J. Jiménez, Dr. Antonio Beruff Mendieta, Alcalde de la Habana; Dr. Guillermo Belt, Alfredo Botet, Administrador de la Aduana; Eufemio Huesa, Ricardo Paula, Zoilo Palmer, Dr. Sanjeau, Dra. Candita Gómez Calás, Dr. Betancourt, Narciso Castillo, Vidal Burguera, Hernández Trujillo, Dr. Morales Patiño, Cirilo Pérez Matos, Alfonso Pérez Reyes, José García Portelles, Marta García Ochoa, Ricardo Cabanas, Dr. Eudaldo Bonet, ex Secretario de Comercio; Paulino Solés, Nicolás Saavedra, Eduardo Díaz, Dr. Sebastián Repilado, Federico Mesa, José Corona, Aurelio Hidalgo, Luis Rovira, Julio Jiménez, José Ramos, representante por Pinar del Río; Pedro Mendieta, representante por Santa Clara; Miguel Suárez Fernández, representante por Las Villas; Francisco Vilabrille, Lorenzo Delgado, Juan Fernández, Pedro Sola, Dr. Pablo Vega, Ramón Martínez, Troadio Villa, Alberto Shawyer, Enrique Ramírez, Felipe Jay, representante por Oriente; Carmela Suárez Llata y hermana; Dr. Gálvez, Dr. Saínz, Alfredo Alvarez, representante por la Habana; Ramón Sancerni, representante por la Habana; Dr. Pedro Sánchez Oyarzun, José Ramón Fernández, Ramón Granda Fernández, José Ramos Oleaga, Dr. Alfredo Roig, Dr. Regalo Rodríguez, J. A. Cruz Cruz, Gabriel Recal Capetillo, Dr. P. Morales, Srta. Raquel Bernaza, Librado Parra, Pedro Florez Chacón, Federico Rodríguez Garay, Félix Rodríguez López, Néstor Manzanar, Escolástico Fernández, Eusebio A. Cantero, Juan F. Haedo del Río, Julio Jiménez Carrillo, Isidoro Madrazo, Luis Rodríguez, Rodrigo López, Pedro Mendieta Carreras, Osvaldo Morales P., Miguel Castellanos Rodríguez, Ricardo Fernández Martínez, Federico Causó González, Humberto Díaz Argüelles, Sixto Sotolongo, Juan F. Rivero, Alberto Martínez, y un centener de personas más.

El delegado Miguel Suárez excusó la ausencia del Dr. J. A. Casabuena, Secretario de Actas renunciante, e hizo entrega del libro de actas.

El secretario señor José Muñiz Vergara se levantó para decir a la asamblea que todo llega, para los que saben esperar. Al fin tenemos quorum, contra lo que sostenían nuestra imposibilidad de reunión abundante, y podemos regalar quorum a los que no logren tenerlo en sus respectivas reuniones —dijo brevemente el señor Vergara.

Dió cuenta, en pocas palabras, de la concurrencia a la finca del coronel Mendieta, y de la entrevista con él sostenida, donde lo encontraron pleno de vehemencia, con espíritu de laboriosidad.

«El nacionalismo no ha muerto—dijo el «Capitán Nemo»—y tampoco va a morir». Inmediatamente dió lectura a un telegrama del ex Presidente Mendieta, dirigido al coronel Baizán, concebido en los siguientes términos:

«Ruégole salude a la Asamblea en mi nombre haciéndole saber que no me abandona la confianza y la fe en los éxitos del nacionalismo en su perfecta cohesión y disciplina para cumplir su magnífico apostolado en honor del bienestar material y moral de Cuba. Con la más sincera estimación, Carlos Mendieta».

El mensaje del ex Presidente fué ovacionado estruendosamente.

Seguidamente se leyó por el secretario Juan Blas Hernández un mensaje de excusa firmado por el representante nacionalista por la Habana, señor Narciso Morán. De lo que se dió la Asamblea por enterada.

Ya iniciada la labor de la asamblea nacional, un delegado pidió que fuera sometida a la misma una alteración de la orden del día, para resolver la designación del Presidente, ya que éste había sido el motivo fundamental de la reunión y causa de cuatro convocatorias para el Comité Ejecutivo Nacional.

Así se hizo, y al hacer uso de la palabra el doctor Morales Patiño, quien expuso que la designación del delegado político del Partido y el cubrir las renuncias debía hacerlo el nuevo Ejecutivo, fué aplaudido fuertemente el doctor Agustín Acosta al pedirse que su designación fuera hecha por aclamación.

En ese momento se escucharon en el local de la asamblea vivas al nacionalismo y al coronel Mendieta.

Delegados de Oriente y Camagüey pidieron que con apremio se hicieran las designaciones que a sus respectivas localidades corresponden.

Un delegado recordó que la asamblea nacionalista coincidió con nel fallecimiento del ilustre patriota, fundador del Partido y nacionalista hasta sus últimos momentos, don Juan Gualberto Gómez. La asamblea acordó un homenaje de recuerdo.

En esta oportunidad, hizo uso de la palabra el líder nacionalista en la Cámara, Dr. Marino López Blanco, quien pronunció un discurso de tono inspirado en elogio del Presidente designado por los nacionalistas.

Se refirió al desgano experimentado en las filas del punismo para renovar su mesa directiva, y que ese desgano fué interpretado como anemia en las filas del PUN. Justificó el Dr. López Blanco la dilación sufrida, explicándola como consecuencia de la separación del Partido de figuras como el señor Justo Luis del Pozo, por quien sintió el punismo, «dolor con su ausencia». Y no había de ser menos —dijo el orador— cuando un hombre ha dado todo al Partido de sus amores y lo deja por defender desde otro punto ideales que puede ser que coincidan con los que siempre ha sostenido el nacionalismo.

Elogió el Dr. Marino López Blanco a Agustín Acosta como nueva cabeza señera del Partido. «Un poeta metido a rector de un Partido político, no es como piensan los aristarcos de todo momento, nuncio de derrota. Para dirigir se necesita quien sepa ver desde la altura, desde la cumbre».

Calificó al nuevo Presidente del nacionalismo como fundador insigne de la organización; y elogió su personalidad.

Pidió el orador que su nuevo jefe sepa darle al Partido el sentido que éste reclama; que sepa auscultar el llamado de los tiempos, y darle la posición de centro que las actuales divergencias del mundo indican para organismos de esta naturaleza. Que los males de nuestra patria lo inspiren, y —terminó haciendo un llamamiento— para que todos los nacionalistas olviden sus querellas y se unan en el Partido que «debe estar y estará a la altura de la historia imperecedera de la cual se ha formado.»

**El doctor Acosta**

Entre ovaciones, se levantó para hablar el Presidente electo doctor Agustín Acosta.

Se refirió —en discurso de pausas y de medidos conceptos— a la sensación que daba el Partido, como barco sin rumbo. Mencionó que durante algunos meses los nacionalistas habían sido olvidados, llegando a existir la intención de eliminarlos, por la sombra que hacían en la vida política del país.

Tales los conceptos vertidos por el doctor Acosta. Se refirió a las necesidades de los nacionalistas. «Cuando hay ansiedad, al corazón de los hombres parecen siglos los minutos.» Recordó cómo el Partido fué fundado en el sacrificio y ha demostrado siempre extraordinaria paciencia. «No se me ocultan —dijo— las necesidades que tiene todo Partido político; y al asumir el más alto sitial de este organismo, sé que echo sobre mis hombros una pesada carga, una responsabilidad que estoy resuelto a aceptar. Sé que voy a perder muchos amigos, y que voy a ganarme muchos enemigos. Lo que no quiero es que se pierda la unidad del Partido.»

Más adelante, dijo el senador Acosta: «No me envanecen los cargos políticos, por elevados que sean; conozco que son accidentales, y, por el contrario, deseo que a mí llegue todo nacionalista que quiera hacerme una observación.»

«Para mí no hay sino un Presidente del PUN, que ha sido, es y será: el coronel Mendieta. Yo no soy sino una delegación, un hilo conductor de sus ideas, el transmisor de los mandatos del ilustre Jefe». «Sé que los fracasos serán míos, y los éxitos de él serán; pero tal es la misión que me cumple realizar.»

«Se ha hablado —dijo el doctor Acosta— de la no legalidad de esta Asamblea. Sintiéndome el mandatario de la integridad de nuestro Partido, no me interesa la legalidad o no de este acto, porque hago el juramento de cumplir todo cuanto sea preciso por el bien del Partido. Si por una cuestión legal, si por una ficción legal, yo fuera removido de este cargo, tendría la satisfacción de reconocer que no había sido por incumplimiento de mi mandato.»

La asamblea recesó una hora, para dar tiempo a los delegados a que coordinaran sus intereses al cubrir las vacantes conocidas.

**Se aceptan las renuncias**

Aceptadas por unanimidad las vacantes por renuncia de los señores Justo Luis Pozo y Gonzalo del Cristo, se designó al Dr. Juan Francisco Haedo del Río, para ocupar la vicepresidencia que desempeñaba el doctor del Cristo.

Los cargos vacantes en el Ejecutivo y correspondientes a la provincia de Oriente, ya que el diez de enero al constituirse la Asamblea Nacional, no fueron cubiertos por existir dualidad de asamblea nacionalista en aquella provincia, fueron cubiertos: quinto vicepresidente, Sr. Librado Parra García; vicetesorero, Pedro Flores Chacón; vocales: Federico García Garay y Francisco Llorens.

La delegación pinareña igualmente cambió impresiones, como las respectivas anteriores, designándose al señor J. Ramón Fernández González para cubrir la vacante existente por fallecimiento del ingeniero de la Rionda.

Se dió cuenta de la renuncia del Secretario de Actas, senador Casabuena, leyéndose la carta-renuncia de éste.

El motivo de la renuncia es por discrepancia con la representación congresional del Partido.

La renuncia de Casabuena y la aceptación o no de la misma, originó el debate más animado de ayer en la asamblea nacionalista.

El Dr. Miguel Suárez, representante nacionalista, pronunció un cálido discurso, recordando los méritos contraídos por el Dr. José Ambrosio Casabuena con el Partido. Y pidió que no le fuera aceptada la renuncia.

Cualesquiera que sean los intereses y aspiraciones personales para la posición ocupada por el señor Casabuena, dijo el Dr. Miguel Suárez, es preciso que el Partido reconozca sus servicios. Al referirse a la actitud del señor Casabuena vertió frases que criginaron fuerte protesta del señor Cabrera, Subsecretario de Comunicaciones, y otras personas.

Suárez Fernández propuso la votación nominal para aceptar la renuncia de Casabuena. Esta se efectuó arrojando un resultado de treinta y seis votos porque fuera aceptada y diecinueve porque no lo fuera. Muchos delegados se ausentaron del salón, para abstenerse de votar.

El señor Juan Rodríguez Pintado hizo algunas aclaraciones, a las que dió amplia satisfacción el señor Miguel Suárez, ya que aquél aspiraba a la Secretaría de Actas, renunciando a ese empeño.

La asamblea se produjo con entusiasmo en favor del señor Rodríguez Pintado, el que tuvo que aceptar la designación de Secretario de Actas.

Los oradores se produjeron en tonos laudatorios para los nacionalistas apartados del Partido, señores Pozo, del Cristo, y Casabuena. Los servicios prestados al Partido fueron reiteradamente recordados.

Con el ruego hecho por el delegado Miguel Suárez de que se hiciera constar en acta que la Asamblea Nacional del Partido quedaba disuelta de acuerdo con los preceptos del Código Electoral, quedando en funciones el Ejecutivo Nacional del Partido, se dió por terminado el acto, por boca del Presidente doctor Acosta.

Eran las seis de la tarde.

Ayer, día de Consejo de Secretarios.—Misión cubana al Congreso azucarero de Londres.—El Dr. López Castro y los asuntos del café y el tabaco.—Optimista el ingeniero Montoulieu por el alza de las recaudaciones.—El ingeniero Casas.—Movimiento en la Secretaría de Sanidad.—Los Senadores Pozo y del Cristo anuncian la próxima aprobación del Patronato de la Lotería.—Otros congresistas en Palacio.—El lunes se reúnen los legisladores orientales.—Ochoa y una carretera.—Una creche para Marianao.—Con el Secretario de la Presidencia—Declara el Dr. Agustín Acosta que seguirá las inspiraciones políticas del Coronel Mendieta.—El acto de ayer en el Palacio de Balboa.—Los discursos.—Mucho público acudió a la designación del nuevo jefe punista.—Noticias sintéticas del Congreso.—De política menuda.—Notas El lunes se abordará por el Senado la legislación sobre la Lotería.—Adquisiciones del Partido Social Demócrata

# MOVIMIENTO POLITICO

## Terminó anoche la información sobre problemas del niño

La Dra. Gómez Carbonell se halla satisfecha del buen resultado que se ha obtenido

Terminó anoche en la Cámara de Representantes, la información pública que durante dos semanas se ha venido produciendo en relación con la legislación de protección a la infancia cuya autora es la doctora Gómez Carbonell.

Hizo uso de la palabra en primer término el doctor Martínez Fortún, Jefe del Negociado de Demografía Sanitaria Nacional, quien trato de la organización de la Higiene Materna e Infantil en los Estados Unidos de América. A continuación la señora Agueda Azcárate adalid de los problemas de la niñez, demostró en interesante trabajo la influencia del cine en el niño.

El doctor Crespo, Jefe de la Sección de Instrucción Primaria de la Secretaría de Educación siguió en turno, hablando sobre la psicopatía del niño.

La señorita Lucía Lavastida Jefe del Desayuno Escolar, expuso los beneficios que este reporta a la niñez.

El doctor Roberto Verdaguer Inspector de la Secretaría de Educación demostró cómo los países más adelantados y progresistas son aquellos cuyas leyes de atención al niño son más avanzadas.

La doctora Helena Blanco en representación de la Unión Nacional de Mujeres, trató de los Reformatorios, de los Tribunales de Menores y de la campaña pacifista entre la niñez.

Cerró el acto y esta serie de informaciones, la doctora Gómez Carbonell, con las siguientes palabras:

«Estábamos antes del 22 de febrero comprometidos a servir los intereses de Cuba mejorando y defendiendo a sus menores en desgracia. Después de haber recibido estímulos tan bellos, como los que nos han prodigado a través de intelectuales prestigiosos, instituciones tan brillante como el Instituto de Previsión y Reformas Sociales, la Alianza Nacional Feminista; La Unión Social Económica; la Asociación de Hacendados; el Club Rotario; el Bando de Piedad; Instituto de Ciencias Médicas y Educacionales; el Lyceum; la Escuela del Hogar; el Comité de señoras para la Protección de la Infancia; la Unión Fraternal; los Graduados en Pedagogía; la Unión de Mujeres y el Sunshine; después de aliento tan fecundo como el ofrecido por los Jefes de los Negociados de Higiene Escolar y Desayuno Escolar de la Secretaría de Educación y del Negociado de Menores y Mujeres de la Secretaría del Trabajo; después de que el Jefe de Instrucción Primaria de la propia Secretaría de Educación comparte con nosotros esta labor, y otros ilustres cubanos en forma escrita nos alumbran y fortalecen, nos dejamos de sentir compenetrados con los Menores, para juramentarnos de rodillas ante el recuerdo amable de Martí y de Don Pepe, a fin de garantizar con nuestras vidas, si necesario fuera, la felicidad de los pequeños cubanos, que es como decir la dignidad de una tierra, donde se ha de derramar a porfía las aguas baustimales del bien, de la piedad y del amor.

Si cumplimos mañana, los precursores bendicirán el surso. Si no, ustedes sean nuestros autorizados demandantes.

La Comisión quiere seguir utilizando y utilizará los servicios de ustedes. Y el triunfo tocará a todos por igual después.

Mil gracias por vuestras bondades, inmerecidos elogios y simpatías reiteradas.

Procuraré hacerme digna siempre de vuestra confianza, amistad y cariño».

Al terminar la doctora Carbonell, fué muy felicitada.

## Notas sintéticas del Congreso

**El lunes se abordará la legislación sobre la Lotería**

Ayer se daba como seguro en el Senado que, en la sesión del próximo lunes, se abordaría en el hemiciclo la proposición de ley de los senadores Justo Luis del Pozo y Gonzalo del Cristo y el mensaje del Ejecutivo sobre la Renta de la Lotería.

Una y otra iniciativa legislativa tienen por objeto poner la administración de la Renta de la Lotería en manos de un patronato y dedicar sus utilidades a obras de beneficencia pública.

Se espera una sesión movida.

**Información pública en la Cámara sobre la ley electoral**

Anoche se reunió la Comisión de Derecho Constitucional de la Cámara de Representantes, que integran los señores Miguel Suárez Fernández, como presidente, y los señores Bravo Acosta, Luis de la Torre, Néstor Carbonell, Jesús Portocarrero, Fernando de la Cruz, Marcos León, Carcagnon, José Manuel Quintana, Fernández Mederos y José Manuel Castillo.

Después de amplio cambio de impresiones acordó la comisión invitar a distinguidas personas a que concurran a informar ante la misma sobre el proyecto de legislación electoral para la Constituyente, antes que venza el término, o sea el día 11 de los corrientes.

Según relación que nos fué ofrecida, han sido invitadas las siguientes personas: Ramón Zaydín, Wifredo Albanés, Justo Luiz del Pozo, Caíñas Milanés, Verdeja, Agustín Aocsta, Carmelo Urquiaga, Alejandro Vergara, Ernesto Asbert, Santovenia, Giraudy, Fernando Sirgo, José R. García Pedrosa, Fernando Ortiz, René Lufriú, José Manuel Cortina, Antonio Lancís, Alberto Blanco, Carlos F. Armenteros, Rafael María Angulo, Manuel Bisbé. Además se acordó interesar del Tribunal Supremo que permitiera a los doctores Diego V. Tejera, Piedra, Montagú y Juan Francisco Torres informar sobre el asunto. Asimismo se ha pedido un representante del Club Rotario y otro del Colegio de Abogados.

**Proclaman en Camajuaní al doctor Pedraza Cabrera candidato a gobernador**

En Camajuaní se ha constituído un nutrido Comité de amigos de Joaquín Pedraza Cabrera, proclamando su candidatura para gobernador provincial.

Fué electo presidente de ese Comité el señor Aurelio Banzo Bolaños, quien fué comisionado para entregar en esta capital y en la Cámara de Representantes, de la que es su secretario al doctor Joaquín Pedraza Cabrera del pliego de acuerdos de la animada reunión.

Los elementos de Camajuaní propugnan la candidatura del doctor Pedraza para gobernador de la provincia, porque consideran que el joven representante ha realizado incesantes gestiones en bien de las Villas, sin miras ni distingos políticos ni personales.

Los suscriptores de la moción proclamando al representante Joaquín Pedraza Cabrera para gobernador provincial alegan ser miembros de distintos partidos políticos, por virtud de lo antes expuesto.

**En el salón de Conferencias**

Ayer, por la tarde, celebraron un amplio cambio de impresiones en el Salón de Conferencias de la Alta Cámara los senadores Wifredo Albanés, Pedro Goderich, José Manuel Gutiérrez, Ricardo Campanería, Gonzalo del Cristo y José A. Casabuena.

**Varios senadores y representantes a engrosar las filas del Partido Social Demócrata**

Va tomando cuerpo el rumor de que varios senadores, representantes y personalidades destacadas irán a engrosar las filas del Partido Social Demócrata, que organiza el senador Justo Luis del Pozo, orientador del grupo independiente del Congreso, con los senadores Gonzalo del Cristo y Simeón Ferro, y el representante A. Pruneda.

El senador José A. Casabuena, que se venía dando como una de las figuras políticas de la Alta Cámara, que lo nutriría, nos confirmó ayer, en lo que a él respecta, la versión.

Y aunque no nos quiso decir ningún nombre, nos declaró que había varios más.

## PRESIDENCIA DE LA ASAMBLEA NACIONALISTA DE AYER

Presidencia de la Asamblea Nacional del Partido Unión Nacionalista, reunida ayer en el Palacio de Balboa, para conocer de las renuncias de los señores Pozo y del Cristo. En la foto aparecen el nuevo presidente, doctor Agustín Acosta; los secretarios Muñiz Vergara y Hernández Peña; el Gobernador de la provincia, coronel Celestino Baizán; los señores Flores Chacón, Alberto Martínez y otros.

## SE CONSTITUYE LA IZQUIERDA DEL PRC QUE REPUDIA TODO ACERCAMIENTO CON EL "A B C"

La Comisión Ejecutiva Nacional del mismo Partido dice que hoy, quienes debieran luchar por la rehabilitación legal del «PRC», no lo hacen y pretenden en cambio mixtificarlo

La Comisión Ejecutiva de la Izquierda del Partido Revolucionario Cubano, que acaba de constituirse, nos remite para su publicación un documento que dice así:

**Al Pueblo:**

Con el propósito de colaborar en los preliminares de la anunciada Asamblea Constituyente, y facilitar la proyección de los revolucionarios hacia las actividades cívicas, y no estando conforme con los procedimientos que sigue un grupo que se ha declarado feudatario del nombre del que fuera Presidente Revolucionario de la República, doctor Ramón Grau San Martín, se constituye la **Izquierda del Partido Revolucionario Cubano (Auténtico)** para mantener la integridad del programa del Partido y las dostrinas del mismo.

Precisa declarar, sin rodeos cobardes, que nos proponemos defender la pureza de la ideología auténtica, sin renegar de su pasado y sin alterar, por ego'smos personales, la tradicional en el partido, ni abandonar la esperanza en la realización de los fines lícitos para lograr los cuales se costituyó en vanguardia de cubanidad el **Partido Revolucionario Cubano.**

Nosotros, al proclamar la necesaria participación de todos los cubanos en toda iniciativa de carácter nacional como es la Constituyente, hacemos constar públicamente:

Que rechazamos por perjudicial al **Partido Revolucionario Cubano,** la labor confusionista que la Comisión Grausista realizada para traer al seno del Partido la representación del ABC, porque ésta, además de que intentara infiltrar en las masas auténticas, doctrinas que ellas repudian, pretenderá aprovecharse de las mismas, ya que por razones históricas no podrá jamás sentir sus anhelos y aspiraciones, porque el autentismo tiene en el pasado cubano una significación gloriosa que no debió ser ignorada por los que hoy, en vez de luchar por la rehabilitación legal del Partido, quieren mixtificarlo para terar su forma, respondiendo ajenamente a criterios utilitaristas, sin objetivo patriótico alguno.

Y en esta hora en que se hacen gestos por la cordialidad cubana, esta forma auténtica proclama como esencial imperativo la necesaria libertad de los presos políticos sociales por medio de una amplia amnistía, incluyendo en la misma aquellos elementos proletarios y campesinos que han sacrificado todas las horas de la causa aténtica y de los cuales se han olvidado los intereses de la Comisión Grausista, cedaria de la Manzana de Gómez, la igualdad del negro y el blanco en el seno del PRC, así como el rechazo de la torpe clasificación de cubanos **que hicieron política y cubanos no la hicieron,** porque el haber hecho revolución, no desmerita a nadie que en uno u otro plano sólo persiguían el bienestar de la Patria, y que una y otra posición lucharon por el establecimiento de una República cordial con todos y para el bien de todos.

Lucharemos todos por que el texto que se proyecte en el momento histórico que se avecina, con el prestigio que le ha dado su lema, sea bado de manera imborrable en la gran conciencia nacional, **Cuba y los cubanos.**

**«Izquierda del Partido Revolucionario Cubano» (Auténtico) Comisión Ejecutiva Nacional.**

# PALACIO

El Consejo de Secretarios comenzó a las nueve y cuarto de la mañana, laborando hasta la una y media de la tarde, tratando varios asuntos importantes.

**Los cadetes de Georgia Militar Academy.**

Impresiones recogidas en Palacio notician que la única actividad palatina para hoy, sábado, será la recepcion que se le ofrecerá en la mansión ejecutiva en la mañana de hoy a un centenar de jóvenes estudiantes pertenecientes a la Georgia Military Academy.

**El general Montalvo**

El general Rafael Montalvo, Secretario de Defensa, fué el primer ministro que concurrió ayer al Palacio.

Minutos después abandonó, manifestando a los repórters que tener asuntos urgentes que atender en su departamento no podía participar de la reunión del Consejo.

**El Secretario de Gobernación**

El doctor Giménez Lanier, Secretario de Gobernación, se mostró hermético con los repórteres.

Antes y después del Consejo, que nada tenía para la publicidad ni local apropiado todavía para celebrar su departamento.

**El doctor Juan F. Remos**

El Secretario de Estado, doctor Juan F. Remos, informó a los repórters que se había designado a los señores Mañas, Portuondo, G. Mena y Angulo, como miembros de la misión cubana que asistirá al Congreso del Azúcar que se celebrará en Londres.

Sobre otros tópicos, el doctor Remos dijo que son sus deseos el establecimiento de las mejores relaciones entre el Congreso y el Poder Ejecutivo, para cuyo fin ha actuado estos días.

Agregó que haría una visita de cortesía al Presidente de la Comisión de Relaciones Exteriores del Senado en ese sentido.

**El doctor Amadeo López Castro**

El doctor Amadeo López Castro, Secretario de Agricultura informó una vez terminado el Consejo, que está haciendo gestiones directas para vender café cubano a Finlandia. Estas gestiones se iniciaron con el comandante de la fragata de guerra de dicha nación que recientemente visitó nuestra capital.

Magnífico que había traído al Consejo, pero que no pudo ser conocido, un proyecto sobre la fábrica de tabaco torcido que se creará en San Juan y Martínez.

Interrogado sobre el movimiento burocrático en su departamento, dijo que está subordinado a lo que determine la Comisión de Secretarios Congresistas.

**El Ingeniero Eduardo I. Montoulieu**

Cuando abandonaba Palacio el ingeniero Eduardo I. Montoulieu, Secretario de Hacienda, manifestó que se sentía optimista por la buena recaudación del presente año económico.

Informó que aunque aun no se ha resuelto el problema del Instituto de Estabilización del Azúcar por no prestarse los bancos a recoger el dinero con destino al pago de atenciones de Estado, ya se había hallado una solución.

**El Ingeniero José Antonio Casas**

El Secretario de Obras Públicas, ingeniero José Antonio Casas, manifestó que posiblemente en la entrante semana hará su anunciada visita a Camagüey el Presidente de la República en compañía del Jefe del Ejército Constitucional, para conocer de las distintas obras públicas que en dicha provincia se ejecutan.

**Los senadores Pozo y del Cristo**

Fueron visita de Palacio los senadores Justo Luis del Pozo y Gonzalo del Cristo.

El senador del Cristo dijo que rápidamente aprobará el Congreso el proyecto sobre el Patronato de la Lotería Nacional, siendo muy probable que para el próximo mes de abril esté en vigor.

**Otros congresistas**

Concurrieron a Palacio para entrevistarse con el Jefe del Ejecutivo los senadores Guillermo Alonso Pujol, Carlos Saladrigas; Carlos Luis Caíñas Milanés y los congresistas José Manuel Castillo, Anders, Balbina Remedios y Díaz Fernández.

**Citados todos los congresistas orientales**

El doctor José Enrique Brito informó a los repórters que el coronel Laredo Bru ha ordenado citar para el próximo lunes a todos los congresistas orientales a fin de celebrar con los mismos una entrevista en relación con las distintas obras públicas que se han de llevar a cabo en Oriente.

A dicha reunión asistirá el Secretario de Obras Públicas, ingeniero José Antonio Casas.

**Una información pública sobre el Banco de Emisión**

La comisión de Reformas Económicas del Senado ha acordado abrir una información pública sobre la proposición de ley, presentada ya hace mucho tiempo en dicho cuerpo legislador, sobre el establecimiento en Cuba de un Banco de Emisión.

Se celebrará durante el mes de abril y se dedicarán los lunes, martes y miércoles, por la noche, la misma.

Numerosas personalidades y entidades serán invitadas.


SOLO 3 SEGUNDOS

TIENE SU VIDRIERA PARA ATRAER AL TRANSEUNTE.

UN POSITIVO SERVICIO DE K-LISTO KILOWATT A TODO BUEN COMERCIANTE

¡Tres segundos! Es ciertamente breve el espacio de tiempo que se requiere para cruzar ante una vidriera. De ahí que, por regla general, cuando ésta no ofrece ningún particular atractivo, el público pase de largo, sin apercibir lo que en ella se exhibe.

PERO ESTOS BREVES SEGUNDOS

son suficientes para que se despierte la atención del transeúnte y hacerlo detener, si Ud. rodea a su vidriera de una verdadera "Zona de Atracción", mediante una iluminación generosa y adecuadamente proyectada.

Con ella no sólo consigue detener momentáneamente a su cliente en ciernes, sino que permite que éste contemple los artículos que se exhiben rodeados de ese irresistible atractivo que ofrece la buena luz.

*Recuerde que una vidriera correctamente iluminada es una inversión tan productiva para el aumento de sus ventas, como cualquier otro buen medio de propaganda.*

Cía. Cubana de Electricidad
A las Ordenes del Público


M.E.C.D. 2016

# 44 historietas cómicas en colores!!

EL

# DIARIO DE LA MARINA

## sabe

QUE LOS MUÑECOS EN COLORES

## están de moda

Y PUESTO EN EL PLANO DE COMPLACER A SUS SUSCRIPTORES, "SALTA LA BARRERA" Y BRINDA LO INCREIBLE:

**12 páginas, tamaño grande, de muñecos en colores y 16 páginas más, tamaño tabloide, con un total de**

# 44 HISTORIETAS EN COLORES

ADEMAS:

## LA NOVELA DEL DOMINGO

y

## 8 PAGINAS EN ROTOGRABADO

y

**8 páginas extra, con artículos literarios y científicos y de Modas y Deportes**

y

## EL SUPLEMENTO ILUSTRADO EN COLORES

**El más acabado, completo, múltiple y perfecto suplemento que se haya editado en Cuba.**

Las "Ediciones Dominicales Gigantes" del DIARIO DE LA MARINA
SOLO SE DISTRIBUIRAN ENTRE SUS SUSCRIPTORES.

## SUSCRIPCION MENSUAL: $1.30

**Para suscribirse al DIARIO DE LA MARINA llame a los teléfonos: M-7911 - M-7912 - M-7913 y M-7915**

M.E.C.D. 2016

# PROHIBEN DISTRIBUIR GRATUITAMENTE MUESTRAS MEDICINALES

## CARCAJADAS

«Si Batista logra erradicar de Cuba la tuberculosis, será, en verdad, el salvador de su patria», dijo Mr. Myers, profesor de Cornell, ante el Consejo Nacional de Tuberculosis.

Cierto que, Cuba ha sufrido siempre las plagas de los bacilos.

Y de las vacilaciones.

En cambio, cuando no se vacila, se triunfa: y si no, ahí está «La Cruz Blanca». Produce las camisas tan popularizadas, y son el primer artículo en todos los establecimientos del ramo. Y los calzoncillos de la faja elástica «Avance». Porque, como nos gusta tanto andar «fajados», no vaciló «La Cruz Blanca». Y Fraga ha tenido un éxito en calzoncillos.

Ahora resulta que nadie quiere haber sido el «padre de la criatura», o sea, quien propició el tratado con Inglaterra. «Aranceles» dice que ese departamento no fué.

Bueno, pues yo tampoco; que conste. Y lo advierto, porque parece ser que ya se están diciendo cosas feas del que tuvo la culpa.

¡La de gente que está esperando, ya, los regalos de costumbre! Todos los Pepes, Pepas, Pepitos, Pepitas, Pepillos y Pepillitas y demás «chiqueos» con que se llama a los Josés y Josefas.

Pues no se rompan la cabeza más: vayan a «El Encanto» y allí encontrarán preciosidades. (¡Va cada trigueña...!).

«En Marruecos español se están fomentando agitaciones», dice la Prensa, y mucho tememos que eso afecte profundamente a nuestra economía.

Sí, porque ahora que pensábamos sembrar algunos miles de moreras para la cría del gusano de seda, ¿cómo vamos a traerlas? Porque no se yo cómo van a estar las moreras, estando así la morería.

Ya se fué el frío; era pasajero. Pero no de los pasajeros que paran en el Hotel «Saratoga», de Prado y Dragones. Porque en el Hotel «Saratoga» no hay frío posible, con tanto «son caliente» como ejecuta la orquesta de señoritas. Y que ejecuta, que quita la cabeza. Como que por las noches van muchos padres de familia a ver si les toca. O por una aproximación.

PERFUMES FINOS: «DUQUESA OLGA»

El Club Rotario estudió el problema del agua y propuso la subasta de las obras, para pagar a plazos

Bueno pero y, después de tener agua, ¿de dónde se saca el líquido? El líquido para pagar. Porque todavía se deben los muebles del Capitolio y el contratista quebró, cerró la fábrica, se murió de tristeza, los huérfanos y viuda no han podido ni morirse...y ahí está el orgullo nacional, cobijando a los padres de la patria, que se sientan en los muebles «a plazos». A plazos eternos. Por eso el contratista, pasó a la Eternidad.

Lo mejor es buscar el dinero; hacer un empréstito. Esto es práctico hasta en los asuntos privados, como los empréstitos que hace «La Regente», de Neptuno y Amistad; cómodos y con poco interés. Una garantía en valores, en joyas, etc., y se sale de apuros sin desequilibrio de la economía.

Otra cosa es hacer un Capitolio. Que nos ha salido más caro...

Oiga, «pollo»: si su «Pepilla» es romántica y dulce (que las hay que tienen carne de membrillo) le recomiendo un obsequio de flores, algo artístico, que se lo confeccionará bellamente Maxenchs y Vázquez, de Consulado y San Miguel. Esto y una frase que le obsequio yo: —Ahí te mando esas rosas para que se mueran de celos en tus manos. Eso se estila mucho, entre las Pepillas.

Lo de los ascensos por cada hijo que ha establecido Mussolini, tiene a mucha gente con ganas de hacerse fascista y con ganas de hacerse ilusiones. Ayer me decía un soldado que leyó mis «CARCAJADAS»: —Bueno; en Italia, y con la mujer de un amigo mío, que es preciosa, asciendo yo a General.

Pero no es cosa de hacerse ilusiones: mejor es hacerse un flus en la sastrería «Havana Sport», de Monte 71, frente a Amistad, que los está regalando. Los tiene hechos, de liquidación, y a la medida, de muselina superior desde $20.00. Que siendo un precio inferior, resulta, también, superior. Como una amiga mía, que tiene unas extremidades inferiores, superiores.

La comparsa de «Los Marqueses» terminó como la fiesta de los monos, a rabazos, por una cuestión sentimental: el reparto del dinero.

Y es que, aunque disfrazados, todos se conocían.

La verdad, esperábamos que «Los Marqueses» fueran más nobles.

Un accidente: la señora se cae. —Creí que se había roto el peroné, pero no. ¿A ver?: Señora, tiene usted la tibia, fría. En fin, no fué nada. Mire: la culpa es del zapato. No tiene soporte y ha tenido que soportar la caída. Compre los zapatos en «Trianón», la peletería de Neptuno y San Nicolás. Una de las tres que usan Patente 9263. No cayó en la cuenta, y cayó en la calle.

El Ejército Rojo se ha convertido en blanco. Para las maniobras en las heladas estepas, se ha vestido de blanco a los soldados rusos, y se ha pintado del mismo color tanques, cañones, etc.

Y dicen que es para que, pintados de blanco, se vean menos las tropas y los trapos.

Pero hombre: ¡si así van a ofrecer más blanco al enemigo!

Con esas órdenes de Mussolini, acerca de la natalidad, voy a hacer un gran negocio. ¡Los italianos van a trabajar para mí!

Sí, porque voy a decir a la Compañía Nacional de Alimentos que lleve a Italia la leche condensada «La Lechera» para los niños. Y que me dé comisión por la idea. Y así, chuparé algo yo también.

Por fin, Hitler ha consentido que aparezca su retrato en las estampillas de correos.

Ahora van a aprovechar muchos enemigos, para pegarle en la cara.

Aunque primero le pasen la lengua por el reverso.

Que así es el mundo.

¿No lo decía yo? Ayer hubo bacalao a la vizcaína en «La Bilbaína» y, cuando fuí a almorzar, estaba llena de gente. (Ya saben: «La Bilbaína», el restaurant popularizado de Frado y San Miguel). Pues sí; había la mar de gente. La mar, y hasta marineros. De la armada francesa.

Ayer Imperio Argentina se comió una langosta. Estaba, ¡riquísima!

El Senado se ha extendido sobre el alfombrado pavimento con cierta violencia (vulgo, tirado en el suelo) con motivo del tratado con Inglaterra. Es una actitud patriótica y levantada, a pesar del suelo. Porque decía un senador, con el pensamiento puesto en Martí:

—¡Con este tratado, nosotros no ganamos nada!

Y hay quien dice que no se tiraron; sino que les dieron en el suelo.

Uno de los grandes orgullos de Cuba es el tabaco; eso no se discute. Y no obstante, se fuma toda clase de hoja, menos la de parra, porque esa se la fumó hace un poco de tiempo Eva, y no se ha vuelto a saber de ella. Pero hoja de Vuelta Abajo, en cigarrillos, sólo se fuma en los de «La Competidora Gaditana». Que conste.

Ya saben mis queridos amigos y anunciantes, que deben dejarme sus avisos en esta Administración, si quieren «CARCAJADAS», que es un modo de propaganda de lo más serio que existe.

Miren si es serio, que hay que pagarlo; y pagar, nunca ha sido cosa de broma.

Ahora que eso sólo se ve a última hora: cuando se cae en la cuenta. En la que presenta la Administración a fin de mes. Entre tanto, carcajeamos.

JOTA ARIS

LA TRAGEDIA DE UN DESEMPLEADO

Emilio Guerra Díaz, de 34 años y vecino de Empedrado 30 fué asistido en el Primer Centro de Socorro de lesiones leves que sufrió al cortarse las venas de la muñeca izquierda con una cuchilla por encontrarse sin trabajo.

## Andrés Nogueira, pintor, aguafortista cubano, retorna de España tras cuatro años de ausencia

**Su tipo bohemio le hizo pasar inadvertido de los izquierdistas. Al identificarse como cubano, todos le respetaban. Por frecuentar una taberna a donde se reunían personas tildadas de fascistas, le quisieron fusilar.**

Hace cuatro años, para probar fortuna, para airear su estética y para exponer sus aguafuertes de trulencias goyescas, Andrés Nogueira con su esposa y su perro, tomaron un barco rumbo a España. Brazos y espíritus abiertos en todo Madrid que ya conocía por largas permanencias anteriores. La Editorial Rivadeneyra le dió una plaza de componedor —mise en page, que dicen en Francia— y de retocador de originales litográficos. La revista de aventuras y novelas policíacas «La Linterna», le contó entre sus redactores artísticos desde su fundación hasta los primeros días de la actual guerra civil. Cerrada la revista, la empresa continuó pagándole su salario en espera de una rápida solución del conflicto. En noviembre último la situación se hizo ya insostenible...

La odisea de Nogueira y su esposa comenzó entonces a perfilarse con caracteres dramáticos. El perro se buscaba la vida mejor que sus dueños. A Nogueira le consta que no probó nunca carne de miliciano; pero sí de ratas que salían de sus madrigueras a cada explosión de bomba, lo que quiere decir, a cada minuto.

Se refugiaron los esposos Nogueira en una carbonería fuera de uso, porque a la sazón se había convertido en artículo de lujo y todo el mundo cocinaba con leña (últimamente hasta la leña escasea y cocinan con madera de vallas, de muebles, de puertas y ventanas rotas..) Gracias a un compatriota fondero que le daba arroz siempre y algo con que teñirlo de cuando en cuando, no se murieron de hambre. Suerte fué entonces haber tenido el largo training de vida sobria que caracteriza a los artistas murguerianos.

No lograron cabida en la Embajada, a pesar de que en cuanto a nacionalidad «no eran todos los que estaban ni estaban todos los que eran». Pudieron incorporarse a los viajeros de una camioneta de hulla propiedad de la Embajada, que salió de Madrid sin gasolina. Los once cubanos fugitivos que la ocupaban se las ingeniaron para obtener el carburante todos famélicos, ennegrecidos, izquierdizados en su aspecto exterior, lograron de los sindicatos sucesivas limosnas de gasolina... Así llegaron a Tembleque, que el choteo criollo convirtió en nombre simbólico. Los once y el perro, todos cubanos, se vincularon subrepticiamente al pasaje de un tren que llegó a aceptarlos por la confusión general, seguros que, en camino de Valencia, no podían ser sino camaradas de zurdería.

De allí a Barcelona, en donde un barco francés que da pasaje gratis y no piden propinas a los refugiados, los condujo a Marsella. El en otra época conocido flautista Puyans, ahora Cónsul de Cuba, les manifestó que carecía de recursos para auxiliarles. Se retiraban ya, bajo la inclemencia de la lluvia helada, cuando Arturo Loynaz del Castillo llegó providencialmente de Tarragona. Desde ese instante el consulado de Cuba se convirtió en un campamento falansteriano que acogía con patriótica y cubanísima hospitalidad a todos los infortunados nacidos en esta tierra. Loynaz fué el gran corazón cristiano que da no la mitad, sino todo su pan al necesitado. Empeñó hasta prendas de uso personal para socorrer a los compatriotas indigentes. Los esfuerzos de Loynaz y los de Labourdette desde Génova, en donde atendía a otro centenar de exilados, fructificaron en obtención de pasaje en un barco que venía a Venezuela. Rodaron por esas Antillas que todos conocemos en el mapa. Cambiaron de embarcación y de hotel gracias a la munificencia de Loynaz y de Labourdette... Y una mañana se encontraron frente al Morro de Santiago sin saber cómo, sin poder creerlo Kiss, el griffonmaltes de los Nogueira se vió muchas veces envuelto en papeles y amarrado con cordel, como un paquete. Y aquí tenemos de nuevo a Nogueira, que fué compañero nuestro hace cuatro años, trabajando a las órdenes de Mariano Miguel en el Rotograbado.

De los horrores de la tragedia española se niega a hablar. Demasiado sufrió palpándola, y desea olvidarla. Insiste en afirmar que Loynaz fué como el más generoso de los hermanos para todos los que con él salieron de Madrid un día soñando con la patria lejana.

## LA JUNTA NACIONAL ESTIMA QUE ES ILEGAL Y ATENTATORIO AL ESPIRITU DE LA LEY VIGENTE

### Igualmente se acuerda que los anuncios en periódicos y revistas deben ser aprobados, antes, por la Inspección de Farmacia. No hay veterinario oficial en la ciudad cardenense

A la firma del Secretario de Sanidad y Beneficencia se halla desde hace varios días, para su estudio y resolución, el acuerdo adoptado el pasado tres de enero por la Junta Nacional de Sanidad y Beneficencia, prohibiendo la distribución gratuíta de muestras de medicamentos a particulares, con excepción de los profesionales médicos.

A propuesta del Vocal Farmacéutico, doctor Gerardo Fernández Abreu, la Junta conoció de una amplia y detallada moción recomendando la anterior prohibición por considerar que esa distribución es ilegal y atentatoria al espíritu de la Ley de Farmacia. Además indicaba la necesidad de que los anuncios de productos farmacéuticos para publicar en periódicos o revistas debe ser antes aprobados por la Inspección General de Farmacia.

La anterior Moción fué trasladada al Letrado doctor Bryon, quien informó que no existía ninguna Ley que se opusiera a adoptar las anteriores medidas, por lo que podía ser aprobada, lo que así se hizo.

El secretario de Sanidad, seguramente, ha de aprobar el referido acuerdo, siendo la Inspección de Farmacia la llamada a cumplirlo.

**No hay veterinario Oficial en Cárdenas**

El doctor Neyra, Jefe ocal de Sanidad de Cárdenas, en comunicación al Director del ramo expone que no existe veterinario oficial para el examen del ganado, pues el Municipio tiene uno que se encuentra enfermo y agobiado por exceso de trabajo, ya que a él acuden de los términos municipales de Máximo Gómez, Jovellanos, Limonar y otros, en los que no figuran en presupuestos el cargo de dicho profesional. En cuanto a la Jefatura Local de Sanidad carece de Veterinario desde su fundación, no obstante lo necesario de sus servicios.

El Director de Sanidad, con vista de las razones expuestas por el doctor Neyra, ha recomendado a la superioridad que al confeccionarse los nuevos presupuestos se incluya el cargo de Veterinario para aquella Jefatura.

**Uun caso de tifoidea**

En la ambulancia del Hospital «Las Animas» fué trasladado ayer a dicho centro benéfico, por padecer de fiebre tifoidea, Mario Barroso, vecino de Bejucal.

**Acuerdos de la Junta de Sanidad**

Durante la sesión celebrada ayer por la Junta Nacional de Sanidad, se acordó pasar a ponencia el proyecto de fábrica de tasajo y matadero en la finca «Capitolio», de Máximo Gómez; proyecto de ampliación de un pabellón para operados, cocina y garage, en la casa de salud Kow-Kong, sita en el barrio Batista; expediente sobre obras en Serafines 19; proyecto de porta-cochere en Avenida 5ta. entre 9 y 10, Almendares; proyecto de cementerio en La Coloma, San Luis, Pinar del Río; traslado de la clínica Centro Médico, Carlos III número 211 a 17, número 129. Vedado; proyecto para carretilla refrigeradora para expendio de aves cuarteadas; proyecto de matadero en la finca «La Verbena», Sancti Spíritus; proyecto de aparato para evaporación de mostos; proyecto de mercado de abasto en Camagüey y, proyecto de ampliación de obras en la casa 19 entre G y H.

Se aprobaron los informes relativo a licuación de sebo en Fernández de Castro y Agramonte, Luyanó; sobre fabricación de helados (duro frío) en bodegas; relativa matadero en la finca Buenaventura, en Punta Brava; sobre artículo de las Ordenanzas Sanitarias sobre anuncios profesionales exagerados; sobre casa de socorro en Palma Soriano; relativo a lavadero público y piscina en Río Yayabo, en Sancti Spíritus, y, acerca de reparaciones y reconstrucción de muelles del Estado de Nuevitas.

## Siguen la huelga las compañeras de la geisha suicida

### Aquélla se envenenó por no creerse digna de tomar parte en los ritos sagrados

OSAKA, Japón, marzo 5. (AP.).—Las geishas en huelga, emocionadas por el suicidio de una bella poven de 22 años, juraron hoy inmortalizarla como su «Juana de Arco».

Cuando el amanecer invernal apareció sobre el monte Shigi hoy, las 300 muchachas abandonaron el santuario del templo budista de dicho monte y se internaron en los bosques para realizar, desnudas, los ritos de purificación.

Shy Fukuko Miyamoto, perturbada por la ceremonia, desapareció y después de una larga búsqueda por la policía se encontró su cadáver en una casa de té de la vía blanca de Osaka, de donde habían huído las gheisas.

Aunque las abluciones ritualísticas llamadas mizugori se practican universalmente por los píos japoneses hasta a cero grados de temperatura, no existía ningún precedente que justificara que las humildes geishas pudieran participar en tan sagrada ceremonia.

Un baño de hielo preparó a las muchachas para pedir a Buddha el éxito de su causa: el gremio.

Después que las huelguistas, tiritando de frío, se secaron y se arrodillaron ante los altares del templo de Gyokuzo en la cima montañosa, estuvieron orando por espacio de media hora.

Pero Miyamoto, que había sido sido vendida siendo muchacha por su familia, que estaba en la miseria no podía unirse a sus hermanas.

Secretamente descendió por el trillo de la montaña y se ocultó en la ciudad donde se había ganado precariamente la vida cantando y bailando para los hombres.

Su madre, sin embargo, tuvo una premonición de que las cosas no andaban bien. Subió al monte Shigi hasta el santuario budista y allí se enteró de que la muchacha había huído.

Horas más tarde la madre se enteró de que su heroica hija se había negado por modestia a participar en la ablución desnuda y tomó un veneno.

Sus compañeras se proponen hacerle un funeral adecuado y persisten en la causa por la que ella murió.

**DIMISION DEL JEFE DE POLICIA**

BUDAPEST, Marzo 5 (Havas).—El jefe de policía, Ferenezi, dimitió hoy el cargo, siendo reemplazado por otra persona más de la confianza del gobierno; se sabe que los extremistas de la derecha preparaban un alzamiento.

## Notas de "El Encanto"

**EL GRAN BAILE DE HOY EN EL NACIONAL**

Esta noche se celebrará en el Teatro Nacional el Gran Baile de Carnaval organizado por la gentilísima señora Gloria Guerra de Beruff Mendieta, con fines benéficos. La sociedad habanera, que siempre patrocina toda iniciativa noble y altruista, presta a este hermoso empeño caritativo su más decidido apoyo y simpatía. Existe gran expectación en torno a esta fiesta de Carnaval.

**EL FESTIVAL DE LA POESIA**

En la siguiente lista la Institución Hispanocubana de Cultura da a conocer los nombres de los autores cuyas composiciones figurarán en el libro LA POESIA CUBANA EN 1936: Agustín Acosta, Mirta Aguirre, Dora Alonso, Angel I. Augier, Emilio Ballagas, Mariano Brull, José Angel Buesa, Julia Cárdenas, Juan Carvajal, Teté Casuso, Josefina de Cepeda, Silverio Díaz de la Rionda, Ernesto Fernández Arrondo, Esperanza Figueroa, Eugenio Florit, Ernesto M. García, Rafael García Bárcena, Zoila García Fominaya, Alfonso García Iglesias, Mercedes García Tudurí de Coya, Angel Gaztelu, José Gómez Sicre, Nicolás Guillén, Ramón Guirao, Esther Costales, A. Irulegui Jr., Lucas Lamadrid, J. Lezama Lima, Dulce María Loynaz, Enrique Loynaz, A. M. Martínez Bello, Julio Morales Gómez, Luisa Muñoz del Valle, Serafina Núñez, Regino Pedroso, Emma Pérez, Felipe Pichardo Moya, Renée Potts, Cuca Quintana, Pedro Alejandro Quintana, Mercedes Rey de Garrido, Alberto Riera, José Rodríguez Méndez, Justo Rodríguez Santos, María Sánchez de Fuentes, José Z. Tallet, Carmen Valdés Gallol, Guillermo Villarronda y Rosa Hilda Zell.

Mañana, domingo, a las 10 a.m., en Campoamor, ofrecerá Don Ramón Menéndez Pidal su tercera conferencia con el título EL ROMANCERO VIEJO.

El lunes, a las 9 p.m., en Campoamor, ofrece la Institución una velada de cine.

**EL CONCIERTO DE HOY EN EL ANFITEATRO**

Doscientos niños cantarán en el Concierto que ofrece hoy la Dirección de Cultura en el Anfiteatro Nacional. Hará su primera presentación la Cantoría de la Beneficencia, fundación de la Coral de la Habana, que dirige la distinguida señora María Muñoz de Quevedo. Tomarán parte también en el programa La Coral de la Habana y la Banda del Cuartel General, bajo la dirección del Capitán Luis Casas. De 8 a 10 p. m.

El Encanto

LOS COLORES Y TEJIDOS DE VERANO EN LAS MEDIAS.

"El Encanto" ha recibido ya una gran colección de medias de verano en los colores y tejidos que la moda impone para la temporada que comienza. "El Encanto" invita a usted a examinar esta interesante colección y le da las gracias anticipadamente por ello.

El Encanto

HOY:
ULTIMO DIA DE NUESTRA
Tradicional Venta de Zapatos de Verano

Con el propósito de eliminar en el día de hoy el surtido de esta venta hemos rebajado nuevamente los precios a

1.98 2.98 3.98

No deje usted de aprovechar esta oportunidad.
Cuarto Piso.

El Encanto

"El Encanto" presenta una inigualable colección de telas estampadas.

EL ENCANTO tiene la satisfacción de presentar, anticipándose a la temporada, la que es tal vez la más completa colección de estampados que hasta ahora se haya presentado en la Habana. Comprende esta colección las más finas telas que propone la moda para cada ocasión.

Para vestidos de sport y chaquetas incluye piqués, seersuckers y cloqués de finos tejidos lavables, garantizados, en elegantísimos estampaciones; crashs de originalísimos dibujos orientales, alegóricos, etc,

Para vestidos de calle, verá usted inimitables crepés franceses, del llamado tipo FLOR SEDA, en inigualable variedad; infinidad de fantasías exquisitas interpretadas sobre fondos negros, blancos, azules y embeleso.

Para vestidos de noche incluye esta colección un riquísimo grupo de novedades en las que se condensa el mejor gusto de la moda: crepés flor seda, muselinas, organzas, satines, etc.

PLANTA BAJA.

El Encanto

M.E.C.D. 2016

9A SECCION

TELEFONOS:
Quejas . . . . . M-7911
A. Clasificados . M-7915

# DIARIO DE LA MARINA

TELEFONOS:
Dirección . . . . A-3277
Jefe Redacción . M-1287
Sección de Sports M-7912

9A SECCION

AÑO CV — EL PERIODICO MAS ANTIGUO DE CUBA — LA HABANA, SABADO, 6 DE MARZO DE 1937 — ACOGIDO A LA FRANQUICIA POSTAL — PAGINA QUINCE

LA ACTUALIDAD

## Las declaraciones de González Marín

Mi docto amigo y compañero, doctor Francisco J. Almodóvar, me invita a dar mi opinión sobre el incidente ocurrido a González Marín. Quien puede dudar ni un momento que estoy absolutamente de acuerdo con las irrebatibles declaraciones sobre este asunto hizo él al propio Almodóvar y con las también inatacables razones con que las ratificaron y propugnaron nuestro Director, doctor José I. Rivero, en sus «Impresiones, y Aristigueta en sus «Cosas y Veras? «La cultura ha de ser serena, desapasionada, desnuda toda ofuscación y exaltación política», decía el Dr. Chacón y Calvo en una orientadora alocución que pronunció en la toma de posesión de su cargo de Director de Cultura y lo comentó en un editorial el DIARIO DE LA MARINA.

Apliquense esas sesudas palabras al caso de González Marín, maestro y príncipe de los recitadores españoles, mensajero esclarecido de la poesía española, de la poesía cubana y de las poesías de todos los pueblos de habla de Cervantes. Medítenlas con ecuanimidad los que promovieron y alentaron la injusta campaña contra el esclarecido artista y tendrán que convenir en la cuenta de que, a pesar de su talento y a pesar de sus innegables méritos, paladinamente reconocidos por el mismo recitador, se equivocaron lamentablemente. Dentro de la escena, dentro de su arte magnífico y genial González Marín no ha lugar ni es derechista ni izquierdista, falangista, ni azañista ni comunista. El sabe que la tribuna del arte es para eso; que los interpretes de la belleza eterna y soberana no pueden convertirse en peroradores de mitin. Y lo saben también los artistas e intelectuales a quienes alude, los cuales propugnan acertadamente el arte puro y desinteresado.

Fuera de la escena, González Martínez tiene plenísimo derecho a incluirse a los principios, doctrinas y lemas y agrupaciones políticas que por se avengan con su ideología, sus sentimientos, con sus aspiraciones y con sus creencias. Fuera de la escena puede ser falangista, fascista o simplemente franquista y defender resueltamente, a cara descubierta, el falangismo, el carlismo o el franquismo. Desde la escena es ante y exclusivamente, recitador inspirado, que recita lo mismo a Ballaque a Pemán, lo mismo a Guillén que a Gabriel y Galán.

Lo que no nos parece bien en las declaraciones de González Marín es su resolución de no recitar ya más en ningún escenario de Cuba. Porque se ha sabido sobreponer en otras tan digna y arrogantemente a la pasión y mantenerse en la más alta y magnánima serenidad, no debe tomar una determinación que huela una especie de venganza o desalia. El ha demostrado en diversas declaraciones no ser resentido ni quisquilloso. Demuéstrelo, ahora, cuando su propósito. No encontramos, por otra parte, razonable ni justo que la sociedad y el público de Cuba sean quienes paguen los vidrios rotos. Y ellos serían, al fin, los perjudicados y castigados con tal medida, que los privaría del peregrino y valorado tesoro de su arte. Y saldría también perdiendo la cultura cubana, a la que, sin duda, contribuye de un modo eficaz y positivo con sus recitaciones el «Faraón de los Decires», como lo llamó Jacinto Benavente.

González Marín debe seguir impertérrito su misión y su camino artístico sin que haya apasionamientos que lo desvíen. Ya que Cuba es uno de los países predilectos para su arte, según él lo ha afirmado; ya que aquí ha oído tantos y tan fervientes aplausos y ha suscitado tanta admiración, podría, quizás, tildarse de un tanto ingrato ese propósito suyo.

Nosotros podemos asegurar que el ente a que aludimos, no ha enfriado nada la estimación y la devoción que en la Habana y en los demás pueblos de la Isla se sienten por las excelencias de su arte, que por el mundo civilizado, acendrado el oro más puro de la poesía española. Sus muchos admiradores están deseando aplaudirlo otra vez con el mismo fervor con que lo han aplaudido cuantas veces se ha prestado ante ellos en la escena.

**León ICHASO**

## SE DICE EN ITALIA QUE HA SIDO FUSILADO EL ABUNA COPTO ETIOPICO CIRILO

ROMA, marzo 5. (Havas)—Ha estado circulando el rumor de que el «abuna» Cirilo, jefe de la Iglesia Copta, la segunda personalidad del Imperio, ha sido pasado por las armas, por haberse comprobado que participaba en la conspiración contra el Virrey, Mariscal Rodolfo Graziani. Como se recordará, el abuna había resultado herido en el atentado del 19 de febrero.

La noticia no ha sido confirmada en los centros oficiales; en esta ciudad, es acogida con toda reserva.

Esta fotografía fué tomada en los momentos en que los altos jefes del ejército nacionalista que ataca a Madrid, realizaban una inspección en la importante posición del Alto del León. Abajo pueden verse algunos de los modelos de sellos que circulan en la España de Franco para remitir auxilios a los distintos frentes de batalla.

# HAY RUMORES DE UN PROXIMO ATAQUE DE FRANCIA AL MARRUECOS ESPAÑOL

## SIGUE EL OPTIMISMO DE LOS PARTES ROJOS DE GIJON

### Los informes enviados a Bilbao, desde dicha capital dicen que han aislado a los nacionalistas en la Catedral

De acuerdo con el Convenio hecho con la Junta de Burgos para el canje de prisioneros, el Gobierno vasco autorizó a tres monjas que tenía en prisión para dirigirse a Francia

LUSTRA
EL MEJOR BOMBILLO AMERICANO
"MAS LUZ MENOS CONSUMO"
DISTRIBUIDOR:
CAMINO ELECTRIC
NEPTUNO 85—TELEF. A7787

BAYONA, Francia, marzo 5. (AP.)—Las noticias que han llegado hoy a esta ciudad desde Gijón, vía Bilbao, dicen que los milicianos del Gobierno rojo que están penetrando en el corazón de Oviedo, han aislado a los defensores nacionalistas de la capital provincial en la catedral, agregando que destruyeron el cuartel después de un desesperado combate cuerpo a cuerpo.

Agregan las informaciones que la artillería roja ha destruído el cuartel de Pelayo, uno de los principales baluartes de los nacionalistas en el largo sitio que sufre la capital asturiana.

Los milicianos atacaron las fortificaciones de los nacionalistas a pesar del frío y de la lluvia y se apoderaron de las Puerta Nueva.

Otros contingentes sostuvieron un combate en el sector de San Claudio, fuera de Oviedo y cerca de la carretera a El Grado, y en un cementerio donde los nacionalistas están fuertemente atrincherados.

**El Gobierno vasco de Bilbao ha permitido la salida de tres monjas para Francia**

BAYONA, Francia, marzo 5. (AP.)—El Gobierno vasco de Bilbao anunció hoy que de las 500 monjas que han sido detenidas en aquella ciudad, tres salieron hoy para Francia de acuerdo con el convenio que se hizo con la Junta Nacionalista de Burgos para el canje de prisioneros.

**El Gobierno nacionalista llama a filas a todos los reclutas de 21 a 27 años de edad**

SALAMANCA, marzo 5. (AP.)—El cuartel general nacionalista ha hecho un llamamiento a filas a todos los hombres de 21 a 27 años de edad que figuraban como reclutas en las cajas de depósito del Gobierno y que se encuentran ahora en territorio del Gobierno.

Todos los reclutas declarados útiles, pertenecientes a los ceurpos auxiliares, y la primera mitad del reemplazo de 1936 también han sido llamados al servicio de las armas.

**Las mentiras rojas**

AFUERAS DE MADRID, marzo 5. (Exclusivo).—Toledo no ha sido atacada por tropas del Gobierno español, ni siquiera se han acercado a la ciudad, me dijeron personas llegadas de la Sultana del Tajo, hoy.

«Los únicos gobiernistas que han entrado en Toledo han sido los prisioneros de guerra», me dijeron.

**Suspendidas las operaciones**

HENDAYA, marzo 5. (Exclusivo).—«Le Depeche» dice en telegrama de Gijón que las operaciones en Oviedo han cesado hoy debido a lluvias torrenciales.

Esta cruenta guerra civil de España ha creado un nuevo tipo de luchador: el de lanzador de bombas. El grabado muestra a uno de estos combatientes en plena faena, en la que parece poner el alma entera.

## Del Momento Nacionalista Español

Esta Sección de propaganda, que dirige el doctor Francisco J. Almodóvar y que se radia diariamente por las estaciones CMCD (onda larga, 950 kc.) y COCD (onda corta, 6.130 kc.), ntegra el diario hablado «La Voz del Aire», Radiodifusión auspiciada por el Comité Nacionalista Español. Oficinas: altos del Banco del Comercio, por Obrapía, teléfono M-9086. Apartado núm. 2574.

Temario correspondiente a los tres momentos de hoy, sábado, 6 de Marzo de 1937.

Primera mención: 9.10 p. m. «La civilización cristiana».

Segundo momento: 9.40 p. m. «El problema social y el nacionalismo».

Tercer momento: 10.10 p. m. Lectura de documentos en relación con los hechos de sangre de la España trágica.

En la próxima semana ocuparán el micrófono en esta Sección varias personalidades que con su docta palabra valorarán diferentes temas de nuestra ideología. En su oportunidad daremos los nombres y puntos a tratar de tan dignos colaboradores.

**F. J. A.**

«LA ESPAÑA DE HOY»

## EL PELIGRO DE LA FALANGE

Vinieron las elecciones de febrero de 1936, triunfaron las izquierdas, gracias a una disparatada ley electoral, a pesar de que en conjunto tuvieron menos votos que todas las derechas reunidas, y las gentes conservadoras se metieron debajo de la cama. ¡Qué temblores, Dios mío! ¡Qué terror! ¡Las potencias del infierno se nos han echado encima! ¡Nos van a comer vivos! Pero ¿aquí no quedan hombres? ¿Se ha perdido la vergüenza y el honor?

—¡Estamos perdidos, Doña Memé: estamos perdidos!

—¿Qué va a ser de nosotros, Don Pantaleón?

Pánico, sálvese el que pueda, sustos, pesadillas. La verdad es que las cosas presentaban un aspecto muy raro. La calle hervía, el ambiente parecía trepidar, las masas desfilaban con el puño en alto. Daba miedo. Y si se tenía cuenta corriente en el Banco de España, mucho más miedo.

Sin embargo, unas docenas de mozalbetes —dicisiete años, diecinueve años— se armaban de camisa azul, formaban de a cuatro en fondo en la calle de Alcalá y subían hacia la Puerta del Sol con el brazo en alto, extendida y abierta la palma de la mano, erguido el ademán, alegre la faz, heroico el gesto, y gritaban: «¡Arriba España!» Al llegar a la esquina de la calle de Peligros se armaba un gran rebullicio. Las juventudes comunistas salían al paso. Clamores, protestas, palos, carreras, tiros. Los autobuses de la guardia de asalto que llegan, las sirenas de la policía motorizada que rasgan el espacio; se disuelven los grupos y en el hervor de la tarde madrileña queda un «Arriba España» inextinguido y un «camisa azul» muerto sobre el asfalto. Al principio, las gentes timoratas, los acomodaticios, los transingentes, comentan.

—¡Estos muchachos! ¡Estos muchachos! ¡Nos van a buscar alguna complicación grave! ¡Después de todo, ¿no sería mejor esperar a ver si las cosas se encauzan?

Al día siguiente, más iglesias quemadas, más fincas asaltadas, más fábricas en huelga, más patronos asesinados... ¡La revolución en marcha! ¡La revolución a los cuatro vientos!

—¡Doña Memé: esto se pone feo No hay hombres.

—¡Don Pantaleón! ¡No hay hombres! ¿Y esos militares? ¿Qué hacen esos militares?

Volvíamos a ver, calle de Alcalá arriba, o Gran Vía adelante, los grupos de mozalbetes, siempre alegres, heroicos hasta el milagro. Otra vez cruzaban el viento madrileño los gritos de guerra, y otra vez, una camisa azul, bordada de flechas y yugos, caía ensangrentada en las calles de España.

Los timoratos, los cucos, empezaban a conmoverse.

—¿Sabe usted que no están mal estos muchachos?

—Tiene usted razón, no están.

—Hay que animarles; hay que animarles.

Y se oían, en las tertulias de los comodones y de los tímidos, comentarios como este:

—¡Muchachos! ¡Adelante! ¡El mundo es vuestro! ¡No permitáis que triunfen los enemigos de la patria! ¡Sús y a ellos! ¡Sois la fe, sois la esperanza, sois la caridad! ¡Sois la rebambaramba! ¡Aplastadlos! ¡Son vuestros!

La Falange sabía a qué atenerse y le bastaban sus propios estímulos. Reía de muy buena gana cada vez que de debajo de las camas le llegaban esas voces tan enardecidas, tan bizarras, tan valerosas. La Falange despreciaba a los cobardes, a los electoreros, a los trapisondistas, a los turbios de corazón. Un muerto más; y otro, y otro; llega la cifra al centenar, a los dos centenares, a los cuatro. José Antonio va a la cárcel; con él su hermano Fernando, y su hermano Miguel, y su hermana, y, en fin, toda la familia Primo de Rivera. Siguen muriendo falangistas en las calles. En las alcobas madrileñas hay cada vez más valientes debajo de las camas. Pero, gracias al heroísmo de la Falange, y a la vigilia alerta de los carlistas navarros, la vida española va adquiriendo una tensión de arco pronto a lanzar la flecha. Hasta que un día, los militares, cuando comprenden que ha llegado la hora de su honor y del honor de España, hartos y superhartos de esperar la justicia civil, se levantan en una santificada revolución nacional. Viene la guerra; ya los falangistas no caen solamente en las calles de Madrid; mueren, cara al sol, abrazados a su fusil, en los montes del Guadarrama, en las riberas del Tajo, en la serranía de Ronda, en los valles de Asturias, en los prados de la tierra vascongada. Los tímidos salen de sus escondites, sobre todo si se encuentran a buen recaudo en Pamplona, en Burgos, en Zaragoza, en Salamanca, en Sevilla; es decir, en tierra reconquistada para la Patria. ¡Qué delicia para ellos ver a la Guardia Civil desfilar con sus tricornios de charol, y a los requetés con su boina encarnada, y a los soldados con su bicornio kaki. ¡Ya estamos seguros! ¡El Ejército nos ha salvado! ¡España vive de nuevo! ¡Se respira! ¡Se alienta!

—¡Pero...! ¿y estos muchachos de la Falange?

—¡Don Pantaleón! ¿Qué es esto? ¿Ha oído usted que hablan de la revolución nacional-sindicalista? ¿Comprende usted semejante atrevimiento?

—¡Sí, Doña Memé! Ahora que... ¿se acuerda usted de que estos eran los que morían en las calles de Madrid, cuando nosotros no nos atrevíamos a rechistar, de puro miedo?

—Evidentemente; pero entonces era entonces y ahora es ahora. La Falange es un peligro. Yo no creo que se la deba tolerar. Hay que meterla en cintura; hay que enseñarle los dientes...

—¿Qué dientes?

—Los del Ejército.

—No se haga usted ilusiones. El Ejército no puede jamás volverse contra los héroes. El Ejército es, él mismo, heroísmo alquitarado.

—Pues... insisto en que Falange es un peligro.

Indudablemente; para los chanchulleros, para los comodones, para los egoístas, para los que quieren que España esté a su servicio, Falange es un peligro. Pero es que ese tipo de españoles no han entendido aún el sentido de nuestra guerra. ¿Saben que amanecemos a una nueva España hecha de sacrificio, de agonía, de dolor? Ese es el peligro de la Falange el de la nueva España, incompatible con las gentes de corazón seco, de mente oscura y de alma torpe. Y siendo ahí, no nos queda más que decir: ¡Viva, viva para nuestra gran España imperial y libre, el noble y heroico peligro de la Falange!

**Manuel AZNAR.**

Febrero, 1937.

## Un periodista francés dice que se tomará como pretexto, por parte de su país, el mantenimiento del orden

Se afirma que tanto las entidades españolas como los marroquíes creen esos rumores hasta el extremo de que el General Franco proyecta una nueva conferencia de Algeciras

PARIS, marzo 5. (The N. Y. Herald Tribune).—Según afirmaciones de un conocido periodista francés, que acaba de volver de la zona española de Marruecos, allí circula, desde hace varios días, el insistente rumor de que Francia, utilizando como pretexto el mantenimiento del orden, se prepara a atacar la zona española de Marruecos, hoy gran base nacionalista.

Asegura el informante que estos sensacionales rumores son no sólo creídos firmemente por las autoridades militares españolas nacionalistas, sino por los propios marroquíes. Debido a ello, el propio general Franco declaró ayer por radiofonía que proyectaba celebrar una conferencia en Algeciras «para proteger al Marruecos español de la amenaza francesa».

Este proyecto del general Franco no ha tomado todavía la forma de una nota oficial. Al menos el Ministerio del Exterior francés no ha recibido hasta hoy nota alguna sobre el particular, pero, de llegar, mal podría ser considerada como oficial ya que el único Gobierno español reconocido por Francia no es el del general Franco, sino el régimen de Valencia.

Según los periodistas galos, la zona del Marruecos español hierve con rumores y malestar, extendiéndose la situación a la zona francesa de Marruecos, añadiendo que allí se considera que la causa de todo esto es la propaganda comunista, tanto en el Marruecos español como en el francés, intensificada en los últimos meses.

El gobernador general August Nogues, quien es también jefe supremo de las tropas del Marreucos francés, está celebrando una conferencia muy importante tanto con el premier León Brum, como con otros importantes miembros del Gobierno galo.

**Acusaciones francesas**

PARIS, marzo 5. (Exclusivo).—Alegando que en Marruecos se nota el sentimiento tanto entre el pueblo como entre los militares que Francia intenta invadir el Protectorado español, e impedir que el general Franco pueda continuar importando núcleos marroquíes para el ejército nacionalista, L'Echo acusa al Gobierno de M. Blüm de flojedad en mantener la neutralidad de la frontera.

Un oficial del Gobierno ha declarado que los agentes de Franco han estado reclutando nativos en el Marruecos francés, con la propaganda de que Franco es el escogido por Alá para implantar el islamismo en España.

«Muchos caudillos en el Marruecos francés han sido encarcelados por haber aceptado dinero para reclutar indígenas», dijo.

**CUBA Y MEXICO RECOMIENDAN A EGIPTO QUE INGRESE EN LA LIGA**

GINEBRA, marzo 5. (AP.)—Las representaciones de Cuba y México han recomendado a Egipto que ingrese en la Liga de las Naciones, por entender que de esa manera se estrecha la cooperación internacional.

PAÑUELOS BORDADOS
EL MEJOR SURTIDO
LA CASA COFIÑO
SUPREMA GARANTIA
NEPTUNO, 87 (CASI ESQUINA A MANRIQUE) TELEFONO M-2050.

## Intriga el viaje que R. Farinacci ha hecho a España

Se busca relación entre esa visita y la ofensiva decisiva contra los rojos

ROMA, marzo 5. (The N. Y. Herald Tribune).—Aunque el Gobierno se niega a confirmar o negar la noticia, este corresponsal ha podido comprobar hoy que el diputado Roberto Farinacci, uno de los más agresivos líderes fascistas y ex Secretario General del Partido, salió secretamente de aquí el pasado martes en avión, rumbo a algún punto español, apenas terminó la sesión del lunes por la noche del gran Consejo fascista, en la cual participó. La prueba adicional del viaje de Farinacci es que no asistió a la última reunión celebrada por el gran Consejo, antier.

Esta tarde, aunque los centros oficiales continuaron asegurando no tener noticias de Farinacci, añadieron que si de ser cierto que és esté ahora en España, ciertamente está allí como civil y no para luchar como voluntario en las filas nacionalistas, ya que quedó inutilizado para el servicio militar al perder una mano durante la campaña de Etiopía y, por tanto, según información oficial, él no violaría el acuerdo de no intervención en España, firmado por Italia.

Los círculos diplomáticos y políticos se muestran muy interesados por este apresurado y secreto viaje de Farinacci, en momentos en que todo indica que el general Franco se dispone a lanzar una ofensiva de la cual probablemente dependa la suerte de la causa nacionalista. Autorizadas personas aquí creen que el ir el líder fascista a España es prueba evidente de que el general Franco está a punto de hacer su máximo esfuerzo para ganar la guerra civil, de acuerdo con las indicaciones y decisiones determinadas últimamente por el general Hermann Goering, Ministro del Aire de Alemania, y de Mussolini. Asegúrase aquí que Faranicci llevó consigo un mensaje de la solidaridad completa italiana para con los nacionalistas, votada por el gran Consejo fascistas el pasado lunes, y que él residirá durante su estancia en España en el Cuartel General de Franco, para mantener contacto entre las autoridades nacionalistas e italianas.

## El alto mando rojo de Madrid espera una gran ofensiva nacionalista, en vista de los preparativos hechos

Como hace unas semanas parecía que la ofensiva se haría por el sector de Morata, ha sido fortificado en tal forma que se cree ahora que recibirán el ataque por otro lugar

MADRID, marzo 5. (The N. Y. Herald Tribune).—Los últimos ataques nacionalistas, incluyendo el realizado a lo largo del camino de El Escorial, indican que éstos están ahora sometiendo a prueba la fuerza de las diversas posiciones y líneas comunistas con objeto de determinar el punto de mayor debilidad y lanzar allí su próxima gran ofensiva. El general Miaja parece compartir esta opinión, estimando que los nacionalistas se preparan para atacar los puntos más débiles en las líneas marxistas.

Despachos llegados aquí anoche indican que los nacionalistas concentran tropas, evidente señal de que se preparan para iniciar su primera gran ofensiva primaveral contra aquel sector del frente de Madrid que crean ellos el más débil.

Por unas semanas todo parecía indicar que el sector de Morata sería el que sufriría el terrible impacto de la ofensiva, esperándose aquí y en el extranjero que este golpe decida la suerte de Madrid. Pero el Gobierno rojo ha fortificado ese sector del frente del Jarama de tan formidable manera, que Franco, siempre prudente, buscará ahora otro punto por donde abrir brecha.

Estos ataques de prueba que hacen los nacionalistas no dejan de ser de valor para los defensores del régimen de Madrid.

A un precio muy alto en hombres y material, les revelan sus puntos flacos, dándoles oportunidad y tiempo para fortalecer aquellas posiciones y líneas que más lo necesiten.

El Gobierno ha negado los persistentes rumores circulantes aquí en los últimos dos días de que sus tropas hubiesen entrado en Toledo, añadiendo que es plan táctico llevar las líneas rojas muy cerca de Toledo, pero sin intentar posesionarse de la ciudad propiamente dicha. La Junta de Defensa sí confirmó, oficialmente, que sus tropas hubiesen capturado a Cigarrales, a menos de dos millas de Toledo.

**Un destroyer rojo capturó un barco lituano, creyéndose que lleve municiones a los nacionalistas.**

BILBAO, marzo 5. (AP.)—El destroyer del Gobierno «José Luis Díez» hizo huir hoy, según un comunicado oficial, a un crucero nacionalista y capturó un barco lituano que, al decir de las autoridades, llevaba municiones para los nacionalistas.

El barco, llamado «Yorkbrad», fué conducido al Abra.

En el registro del Lloyd no aparece ningún buque de ese nombre.

Declaran las autoridades bilbaínas que el crucero nacionalista escoltaba al barco lituano frente a la costa cuando el destroyer «José Luis Díaz» les salió al paso junto con otros cuatro barcos armados.

Dr. ROSATI
DENTISTA
O-Reilly 67 — Tel. A 9422

## EL SUMO PONTIFICE SE HALLA MEJOR Y RECIBIO AYER A SIETE PRELADOS

CIUDAD VATICANA, marzo 5. (AP)—El Papa Pío recibió hoy a siete prelados, siendo uno de los días más atareados del Pontífice desde que su enfermedad comenzó hace tres meses.

En el Vaticano se afirma que mejora constantemente el estado de salud del Santo Padre.

## Alemania tendrá que guerrear con Rusia algún día

El Feldmariscal Mackensen hizo esa predicción bélica ante la Juventud hitleriana

NAUMBERG, Alemania, marzo 5. (AP.)—El Feldmariscal August von Mackensen, distinguido militar de los tiempos de la guerra, predijo hoy que Alemania luchará «alguna vez» con Rusia.

Inaugurando una nueva casa de la juventud hitleriana, el guerrero alemán, que cuenta 87 años de edad, dijo:

«Queridos muchachos: Algún día tendréis que servir en el nuevo ejército. Mirando a la situación presente, es cada día más palpable que el pueblo alemán tendrá alguna vez que irse a las manos con el pueblo sin Dios del Oriente.

«Cuándo ocurrirá eso, sólo Dios lo sabe. Los cimientos de nuestra cultura europea peligran. Tendréis que alzaros como hombres, lo que es posible únicamente si conserváis la fe cristiana, el temor a Dios y la disciplina.»

## Una dama llegada a Nueva York desde Barcelona, relata la quema de templos realizada por las hordas marxistas

En Barcelona—dice—sólo quedan la Catedral y dos iglesias en pie: la de los Capuchinos convertida en hospital y la de Monserrat, en los suburbios. Todo es obra de los pistoleros

(Especial para el DIARIO DE LA MARINA)

NUEVA YORK, marzo 5. (Exclusivo).—Una dama que suplica no revelar su nombre porque su familia vive todavía en Barcelona, cuenta al «Catholic News', cómo la multitud ha incendiado las iglesias de Cataluña.

«Los religiosos de uno y otro sexo han sido víctimas de las turbas, que fueron de pueblo en pueblo, por toda Cataluña, incendiando iglesias», dijo la señora al citado semanario.

«En Barcelona sólo quedan dos iglesias en pie: la Catedral y la iglesia de los Capuchinos, que se usa como hospital. En los suburbios, sólo queda la de Montserrat.

A la pregunta de si las iglesias habían sido utilizadas por los fascistas para guardar sus armas, la mujer dijo que no podía contestar; pero que en su aldea la iglesia fué quemada aunque allí no había fascistas. Dijo que acababa de llegar a Nueva York desde Barcelona y que pasó cinco meses de guerra en Cataluña.

Declara que no fueron los vecinos de la aldea quienes quemaron la iglesia, sino las turbas de pistoleros de Barcelona. Agregó que muchos sacerdotes están escondidos en las casas de los feligreses; pero que le habían dicho que las turbas mataron a muchos. Dijo que muchos de sus amigos ricos fueron torturados por los comunistas, citando un caso en que murieron el padre y tres hijos.

Agregó que los comunistas no son del Gobierno, sino que de vez en cuando atacan en grupitos; pero que la Guardia Republicana los caza y que muchos han sido condenados a muerte. Para salir de su pueblo necesitó permiso de las autoridades; dijo que en los pueblos pequeños donde predominan las derechas, todavía los comunistas no han reemplazado a las autoridades.

«El mal está, dijo, en que Cataluña está llena de obreros del país y de otras partes, que han sido muy maltratados por los patronos durante muchos años y ahora que se ven libres tratan de vengarse. Las represiones tomadas por el Gobierno en 1934 también han provocado una ola de venganzas, especialmente contra los ricos y contra los curas.

Cuando se le preguntó cuál sería la actitud de los catalanes cuando Franco triunfe, contestó que era difícil predecir, porque los catalanes, aunque enemigos del terror anárquico y de las actividades anticatólicas de los comunistas, son regionalistas y les repugna tener que someterse nuevamente al Gobierno central.

«Esto es igualmente cierto en el país vasco—continuó—, pero en Vasconia los anarquistas son muy pocos y las autoridades no les han permitido cometer tanto excesos como en Cataluña».

DINERO
sobre alhajas
Prendas de Ocasión a precios sin competencia.
LA REGENTE
Neptuno y Amistad.

## INFORMAN QUE NO HUBO CONSPIRACION DE LOS NACIONALISTAS HUNGAROS

BUDAPEST, marzo 5. (Havas).—Se informa de fuente autorizada que las noticias acerca de una supuesta conjura nacionalista no reposan sobre ningún hecho cierto; en un boletín dado hoy a la prensa se expone que «el gobierno domina completamente la situación y se encuentra preparado a toda eventualidad contra la agitación extremista».

SUSCRIBASE Y ANUNCIESE EN EL «DIARIO DE LA MARINA»

## 15 profesores de España tendrán plaza en México

Cataluña está organizando una exposición de arte de la Edad Media en Francia

PARIS, marzo 5. (Havas).—Hoy ha llegado de Barcelona el director general de los museos de Cataluña, Joaquín Folch Torres, con el fin de ultimar los preparativos para la Exposición de Arte Medioeval, que organiza el Gobierno de la Generalidad bajo el patronato del Gobierno francés y la Embajada de España en París. La exposición se efectuará en el «Juego de Pelota», de Las Tullerías.

Se exhibirán obras catalanas de arte del Medioevo.

**México abrirá puestos a 15 profesores universitarios españoles**

PARIS, marzo 5. (Havas).—Atendiendo al requerimiento de algunos organismos culturales de París que se interesaban por la situación de varios universitarios españoles afectados por la guerra civil, el Gobierno mexicano ha hecho saber que está dispuesto a incorporar a sus universidades a 15 profesores españoles de letras y ciencias.

## DICEN QUE LOS SUCESOS DE TUNEZ TIENEN ORIGEN SOCIAL Y NO POLITICO

MARSELLA, marzo 5. (Havas).—Según las últimas noticias dadas por M. Guillón, alto comisario de Francia en Túnez, durante los desórdenes de ayer en Metawi, en la parte meridional de la Residencia, no hubo sino nueve muertos y 27 heridos, los primeros todos indígenas y los segundos un oficial de la gendarmería, seis gendarmes franceses, un brigadier de la misma nacionalidad y dos spahis.

Dice Guillón que se ha restablecido la tranquilidad y que se ha procedido a una investigación de los hechos.

Se ha ordenado que se proceda a una investigación sobre los incidentes de Moulares, en donde la situación es muy tirante, debido a la huelga que allí se ha producido.

M. Guillón no cree que la huelga tenga orígenes políticos, sino puramente sociales.

DEL ASEDIO DE OVIEDO

## La vida en los sótanos

— VIII —

Durante la intensidad del bombardeo de Oviedo dormí cuatro noches seguidas en un sótano para escapar a las balas de cañón que caían próximas a la casa donde me hospedaba. Aquello era un martirio atroz. Nos hacinábamos de mala manera en aquel espacio reducido, para tantas personas, y allí, en el suelo, se dormía de cualquier manera. Algunos, con más previsión, habían llevado colchones y de ese modo se libraban en parte de la dureza y humedad de aquel piso de cemento. Yo dormí las cuatro noches sentado en una silla con la cabeza apoyada en la pared. Fueron cuatro noches de pesadilla durante las cuales despertaba a cada momento sobresaltado por el retumbar de los cañones y la explosión cercana de las balas. Después, durante el día, apenas me era dable caminar un paso a causa del dolor que la mala posición nocturna me producía en las piernas.

En aquella atmósfera infecta, llena de miasmas, enrarecida por la respiración de tantas personas, nos amontonábamos en espera de que el sueño nos rindiera hasta la llegada del alba, para poder entonces salir a respirar la brisa limpia de la mañana.

Había también a quienes no era posible hacer salir de los sótanos. El miedo, un miedo espantoso e indescriptible, les obligaba a permanecer sordos a todo requerimiento y consejo. Parecían como una pieza más de la habitación, estaban como incrustados en ésta. No contestaban a las advertencias, no se movían. Miraban con una mirada vaga de insensato a los que les hablaban, y permanecían en aquellos lugares, sin asomarse siquiera al piso superior, respirando la atmósfera insana, comiendo apenas cuando les llevaban algún alimento. Día y noche sumidos en la obscuridad del sótano, semana tras semana y mes tras mes, sus colores empalidecían, sus carnes llegaban a una palidez alarmante, el apetito huía de ellos y sus bocas se cerraban poco a poco a todo alimento. Les atormentaba siempre la sed, una sed espantosa que los llevaba a beber toda clase de aguas, sin fijarse en su procedencia, sin detenerse a comprobar su buena o mala calidad. Bebían a grandes tragos, con avidez y les acometían después los desarreglos intestinales, la debilidad del organismo, las enfermedades que se derivaban de aquella vida subterránea, que llevó al sepulcro a más de uno.

Hombres, mujeres y niños padecieron lo que pudiéramos llamar el «mal del sótano». Conocí un joven, fuerte y sano, que padeció del mal este. En algunas ocasiones, haciendo un esfuerzo poco menos que sobrehumano, salía del sótano y se llegaba a su domicilio, a dos pasos del lugar que le servía de refugio. Tomaba deprisa y corriendo una sopa y, sin más alimento, regresaba al sótano. Y en el sótano permanecía día y noche, salvo esas pequeñas escapadas que dejo dicho. Yo le veía palidecer y perder carnes de hora en hora. Ya no se afeitaba, ni se lavaba; el miedo no le dejaba tiempo para nada. En él no había más que miedo, un miedo horrible a las balas que venían y a las que pudieran venir. Cualquier ruido: una silla que cae, una puerta que se cierra con algún estrépito, le hacía saltar, le empavorecía. Y así un día y otro, hasta que perdió totalmente las fuerzas. En tan mal estado se le vió que lo llevaron a una casa resguardada y lo acostaron. Al día siguiente era cadáver. Conocí otros casos de personas que enfermaron de delirio de persecución.

Recuerdo con horror los sótanos y la gente que en ellos vivía. Porque no faltaron quienes llegaron a convertirlos en domicilio, unos por miedo y otros debido a que sus hogares quedaran deshechos por la metralla. Aún veo aquellos hombres enclenques a fuerza de privaciones, aquellas ancianas inválidas, aquellas mujeres enfermas, aquellos niños escuálidos por carecer de alimento de sol y de aire, pobres criaturas que, víctimas del miedo de sus padres, no eran sacados a la calle siquiera en los momentos tranquilos a que respiraran un poco de ambiente sano a tomar el sol que es para ellos salud y fuerza.

¡Oh, la vida malsana de los sótanos, mientras los aviones volaban sobre la ciudad arrojando bombas y los cañones rugían y las balas silvaban y la metralla segaba vidas inocentes. No es fácil que tales horas de horror y de espanto puedan ser olvidadas. Siempre recordaré aquel conglomerado de hombres, mujeres y niños, arrastrándose por los pisos de cemento, fríos y húmedos, con el pavor pintado en el semblante y el grito de terror pronto a salir de las gargantas.

Y aquellos otros grupos, también de hombres y mujeres, que, cuando el bombardeo era más intenso, imploraban para España el auxilio del Cielo y cantaban después himnos patrióticos. Dentro de aquella tragedia y de aquel horror se destacaban estos grupos del rezo suave y de la canción, como una bella y consoladora nota de ternura, de piedad y de patriotismo.

**Eduardo A. QUIÑONES.**

TRAJES PEERLESS TRADE MARK
SASTRES TECNICOS, TELF. M-3366
MANZANA DE GOMEZ FRENTE AL PLAZA.

AVISO
LA CASA DEL PERRO
No Tiene Sucursales

Habiendo llegado a nuestro conocimiento que firmas comercialmente poco escrupulosas al parecer, utilizan nuestro crédito y nombre en beneficio propio, haciéndose pasar como Sucursales de esta casa, queremos llamar la atención de nuestra clientela y público en general para que no se deje sorprender por tales engaños.

La Casa del Perro, es única hoy por hoy; no tiene Sucursales, ni vendedores a domicilio tampoco.

Y también advertimos que la repetición de estos hechos nos obligará a usar de los derechos que nos conceden las Leyes para protegernos contra esta usurpación.

La Habana, Marzo 2—1937.

José Py DIAZ.
LA CASA DEL PERRO.

M.E.C.D. 2016

# SCHUMACHER, MELTON Y CASTLEMAN PITCHEARAN HOY POR LOS GIANT

## VEDADO TENNIS Y DEPORTIVO DE CARDENAS INICIARAN HOY LA SERIE FINAL DE BASKET BA



## TOPICOS FUTBOLISTICOS

**Por PETER**

—Juventud y Centro Gallego.
—Hispano versus Iberia
—Hoy, baile en el Cultural.

El programa del domingo en el Campo Cerveza Polar brindará grandes emociones al aficionado, ya que en uno de los turnos de la Primera Categoría veremos a los toros de la Juventud contra el Deportivo Centro Gallego, y en el otro, a los leones del Iberia frente a los chicos del Hispano.

El Deportivo Centro Gallego y el Hispano son los teams que llevan más tiempo sin ser derrotados. Están en la racha, y para hacer más interesante esa historia, resulta que su último choque, el celebrado el pasado domingo, resultó un empate.

Este domingo puede que se quiebre la racha de los gallegos, o puede que se rompa la de los dos. Pudiera suceder también que ambos conjuntos agregaran un eslabón más a la cadena que vienen construyendo. Depende de las actuaciones de los equipos, y esas son tan poco regulares que no permiten al crítico, por muy bueno que sea, y nosotros somos de los más malos, para hacer un juicio.

El Deportivo Centro Gallego actualmente luce invencible. Realmente, desde que Tapia se ha hecho cargo del entrenamiento de ese conjunto, ha realizado una labor digna de toda loa. Un equipo que tuvo una arrancada malísima, que en las dos primeras vueltas del Campeonato sólo un punto pudo obtener, resulta que ahora está dando la batalla por el primer lugar, y sólo estamos en los inicios de la cuarta ronda, que es la que señala precisamente la mitad de la justa. Con lo que queremos decir que si los gallegos continúan con la misma velocidad, terminarán en el primer lugar y con una ventaja desahogada.

Pero este domingo el Deportivo Centro Gallego tendrá un fuerte adversario. Y conste que si nos atrevemos a hacer este calificativo del once de los toros de la Juventud Asturiana, no es por la calidad de los jugadores que desplazará Fernando Rodríguez, sino juzgándolo por su última actuación. El team de los toros jugó horrores en su última salida frente al Iberia, que es el club más difícil de vencer. Luego si el equipo desarrolla igual performance que el domingo pasado, tenemos la seguridad que se la han de ver, pero que muy negros los gallegos, para llevar a su cadena de triunfos, uno más.

Y algo por el estilo podemos decir del choque entre Tigres y Leones. En el promedio del Iberia, es muy difícil encontrar dos derrotas seguidas. Y el cuadro que prepara el veterano Arenas, perdió el pasado domingo. De manera que el Hispano va a encontrar un enemigo muy difícil de vencer. Pero como el team que entrena Polo está como el de los gallegos, en la racha, es de esperar que mantenga su record intacto, consiguiendo, por lo menos, un empate, que ya es un triunfo, si se tiene en cuenta la calidad del contrario, y el detalle que queda ya apuntado.

Con la jornada del domingo, puede que, por primera vez en el Campeonato, el Iberia pierda el primer lugar. Esto se conseguiría si el Hispano le gana a los leones y si los gallegos vencen a los toros.

x x x

El Club Cultural celebrará esta noche un baile de disfraz en sus salones sociales de Prado 118, altos.

Una fiesta en honor de Momo, y en la que la Directiva que preside el señor Leonardo Ausucua, se propone echar la casa por la ventana en beneficio de los asociados.

La fiesta comenzará a las nueve de la noche, y será amenizada por el Jazz Band «Imperio» y el Cuarteto «Siboney».

Se sortearán entre los concurrentes un estuche de manicure y una petaca, cortesía de «La Moderna Poesía» y «Cervantes». Otros regalos también serán sorteados, y entre ellos, un litro de colonia, un par de yugos y un par de zapatos Goliath, cortesía del amigo Vicente.

Una fiesta, por lo que se advierte, por todo lo alto.

Gracias por la invitación que se nos envía.

x x x

Los aficionados que deseen ponerse en comunicación con el compañero Pablo Ferré-Elías, pueden escribirle a esta dirección: 5a. Avenida Norte, número 20. San Salvador.

Una fiesta bananera bajo el sol.

## Habana-Madrid

**Programa de la función corrida de hoy que comenzará a las 3 p. m.**

PRIMER PARTIDO a 25 tantos:—Oscar y Cubota menor, blancos, contra Unzueta y Buendía azules. A sacar los primeros del 14 y medio y los segundos del 14.

PRIMERA QUINIELA a 6 tantos:—Oscar, Cubota, menor, Unzueta, Buendía, Federico y Pascau.

SEGUNDO PARTIDO a 30 tantos:—Federico y Uría, blancos, contra Pascau y Rementería, azules. A sacar ambos del cuadro catorce y medio.

SEGUNDA QUINIELA a 6 tantos:—Uría, Rementería, Constante, Bernal, Sarmiento y Azpeitia.

TERCER PARTIDO a 30 tantos:—Constante, y Bernal, blancos contra Sarmiento y Azpeitia, azules. A sacar ambos del cuadro 14 y medio.

**Por la noche a las 8.30**

PRIMER PARTIDO a 25 tantos:—Izaguirre y Vales, blancos, contra Vega y Azpeitia, azules. A sacar ambos del cuadro catorce y medio.

PRIMERA QUINIELA a 6 tantos:—Izaguirre, Vales, Vega, Azpeitia Federico y Aníbal.

SEGUNDO PARTIDO a 30 tantos: Muñagorri y Gayarre, blancos, contra Federico y Aníbal. A sacar ambos del cuadro catorce y medio.

SEGUNDA QUINIELA a 6 tantos, Muñagorri, Gayarre, Mortes menor, Carlos, Sarmiento y Buendía.

TERCER PARTIDO a 30 tantos: Montes menor y Carlos, blancos, contra Sarmiento y Buendía, azules. A sacar ambos del cuadro catorce y medio.

RESULTADO DE LA FUNCION DE ANOCHE

PRIMER PARTIDO

Ganador: Azules.

PRIMERA QUINIELA

| | Tantos | Pagos. |
|---|---|---|
| 1—Salvador | 2 | 4.86 |
| 2—Girón | 2 | 5.47 |
| 3—Unzueta | 1 | 4.37 |
| 4—Cubota menor | 3 | 3.36 |
| 5—Vega | 6 | 1.04 |
| 6—Oscar | 4 | 2.08 |

Ganador: Vega.

SEGUNDO PARTIDO

Ganador: Azules.

SEGUNDA QUINIELA

| | Tantos. | Pagos. |
|---|---|---|
| 1—Pascau | 6 | 4.96 |
| 2—Gayarre | 1 | 2.77 |
| 3—Montes m | 1 | 2.19 |
| 4—Carlos | 4 | 2.55 |
| 5—Bernal | 0 | 1.87 |
| 6—Buendía | 4 | 2.55 |

Ganador: Pascau.

TERCER PARTIDO

| | Tantos. |
|---|---|
| Vega, Bernal, blancos | 27 |
| Oscar y Buendía, azules | 30 |

# Vedado y Cárdenas esta noche

### Juegan en Cárdenas el primer encuentro de la serie final del Senior de la F. Nacional

Esta noche en el floor del Deportivo Cárdenas, ha de quedar inaugurada la serie final inter-zonas del senior de basket ball organizado por la Federación Nacional de dicho deporte, y en la cual se miden los quintetos del Deportivo Cárdenas y el Vedado Tennis Club.

Muy esperanzados de su triunfo van hacia la villa de los cangrejos los azules del Vedado, que a las órdenes de Raoul Canosa han de celebrar dos encuentros en Cárdenas, el primero esta noche, y el segundo mañana, también en horas de la noche.

Los cardenenses, que como siempre, están a las órdenes de Enrique González, también confían en ser ellos los vencedores, para conquistar de nuevo la supremacía de Cuba, que por tantos años tuvieron en su poder, y de nuevo en esta ocasión cuentan con los servicios de varios de los jugadores que en otra época dieron tantos triunfos a los colores del Deportivo.

Los line ups para hoy de los dos teams contendientes son los siguientes:

**CARDENAS**

J. P. Jaime, f.
Ch. Simms, f.
E. Valeya, c.
R. Carles, g.
M. Cueto, g.

**VEDADO**

A. Aixalá, f.
A. Cuervo, f.
Cancio Bello, c.
Contreras, g.
Perkins, g.

Los oficiales que actuarán en estos games son Bernardino Rodríguez y Manolo Morales en el terreno y Enrique Finlay y Miguel A. Masjuan en la mesa.

## Selecciones del DIARIO

**PRIMERA CARRERA: MILLA Y 60 YARDAS. 4 Y MAS AÑOS**
VERY CHIC: La criolla estaba algo corta en su última.
COLLEGE BOY: Lo mejor del grupo; el peso puede estorbarle.
OAKWOOD BELLE: Andará cerca en los primeros tramos.
**SEGUNDA CARRERA: 5 FURLONGS. PARA 4 Y MAS AÑOS**
HARD ROCK: Lleva el escaparate, pero a poco distancia.
BABBLE ON: Si entra, debe ganarle a este grupo barato.
LADY MONTREAL: Puede sentirse ligera.
**TERCERA CARRERA: 5½ FURLONGS. PARA 4 Y MAS AÑOS**
DRO SY MISS: Estando lista, sería un paseo para ésta.
M. STEWART: También es bueno y va entrando en forma.
SHADOWGRAPH: Es contendiente seguro en la carrera.
**CUARTA CARRERA: 5½ FURLONGS. PARA 4 Y MAS AÑOS**
VITELLA: Con la pista que debe imperar, hoy luce bien.
M LAST HONEY: Necesitaba su anterior. Es muy veloz.
DICK WEIDEL: Hoy lleva contrarios muy fuertes.
**QUINTA CARRERA: SEIS FURLONGS. 3 Y MAS AÑOS**
AZABACHE: Aunque no lo crean los derrotistas criollos.
CHANCE IT: Lo que ha que derrotar.
PORDINA: Tiene una excelente, pero corre a ratos.
**SEXTA CARRERA: 5½ FURLONGS. PARA 4 Y MAS AÑOS**
ALFRED C. M.: Debe haber quedado listo para hoy.
SHORT ORDER: Ha tenido poca suerte en sus anteriores.
LEO B.: Siempre hay que esperarle; es lo mejor del grupo.
**SEPTIMA CARRERA: MILLA Y 60 YARDAS. PARA 3 Y MAS AÑOS**
RED EVA: Han vuelto a colocar en su grupo a la comunista.
CAMAGUEY: En una forma excelente y con mucho coraje.
BLIND PLYDEMA: El peso puede serle favorable en la distancia.
**OCTAVA CARRERA: MILLA Y 50 YARDAS. PARA 4 Y MAS AÑOS**
COLORIST: Supongo que hoy le hayan preparado en la distancia.
TOM JACK JR.: Es muy honrado este Tomás.
LADY BEACON: La dama viene precedida de mucha fama.
Lo mejor: RED EVA. Mejor parlay: RED EVA, COLORIST.

# El Colegio Arturo Montori también se prepara para el track femenino intercolegial

### Ofrecerán una bella demostración en el field-day del primero de Abril, para lo cual están haciendo muy buenas prácticas

**(Por BERNABE PICHARDO)**

El colegio cubano Arturo Montori, que hará su debut en nuestro campo deportivo en las justas de track femeninas que son auspiciadas por la Federación Atlética Femenina, está preparando para esas competencias un gran conjunto de muchachas en las tres categorías de menores de 12, 15 y 18 años, de las que se han de celebrar el día primero de abril las eliminaciones y los finales se efectuarán el día cuatro de ese propio mes.

El doctor Wilfredo Borroto que pertenece al cuerpo de profesores de este colegio, tiene a su cargo a estas muchachas, haciendo con ellas prácticas diarias en los distintos eventos que se han de efectuar, en la pista y el campo que posee el Club ferroviario, que les han sido cedidos. Borroto en sus tiempos fué atleta del Ferroviario, ganando la competencia 800 metros junior en 1933.

En la categoría superior encontramos que el Colegio Arturo Montori, cuenta para las carreras con Luz Díaz de la Rocha, que ha de dar más de una sorpresa en las competencias en que participe. Amada Barroeta, Teresa Torres, Silvia Suros, Alda Gutiérrez y Yolanda García Pereda.

Algunas de estas muchachas en las carreras de distancias cortas y otras en los trescientos metros piensan dar más de una sorpresa a los demás colegios que está representados en estas justas, y con ellos brincar lolores del Arturo Montori más de un triunfo, que aunque no les haga lucir como el team ganador en esta categoría, sea competidor de empuje en todo momento.

En los saltos y lanzamientos cuenta Barroto con la propia Luz Díaz y con Amada Barroeta, las dos saltan largo y la segunda también tira el Shot put, competencias en las cuales también están en muy buena forma.

En la categoría de menores de 15 años cuenta este plantel con un grupo de siete chiquillas que se disputarán el honor de representarlo, brillando casi todas ellas en las carreras, y de las cuales se ha de formar un team de relevo que ha de dar mucha batalla en estas justas del primero y cuatro de abril.

Hortensia Fernández y Librada Torres encabezan este grupo, siendo ayudadas en su labor por Zenaida Menéndez, Enriqueta Torres, María Antonia Alvarez, Candita Fernández y Zilia Pérez.

**Menores de doce años**

En la categoría en la cual el grupo del colegio Montori, es más numeroso, y también más fuerte es en la de menores de doce años, en la cual un team al frente del cual están colocadas Cleopatra Viñas, y Juanita Torres, han de dar más de un primer lugar a los colores del plantel que tiene su Home en la calle San Lázaro.

Silvia Fernández, Ofelia Cabrera, Raquel Freire, Margot Pérez, Emma Aurora Alcedo, Cecilia Navas, Elia Boronat y Amalia Fernández completan este team, las cuales brindan a diario en los terrenos del club Ferroviario bonitas demostraciones, que han de dar chance a los fanáticos que asistan a las eliminaciones y finales de estas competencias, de ver como más de una chiquilla de estas logra pasar vencedora en las competencias que se efectúen.

# Candler le ganó al Belén

### Pero en el segundo desafío el Baldor derrotó a los del Candler College: 12 por 10

Los chicos del Candler College le ganaron ayer al Belén en el juego en opción al Campeonato Intercolegial, 12x10, en cinco innings, durante los cuales se advirtió el fuerte batting de los boys del Candler que dieron la friolera de trece hits, haciendo un racimo de siete carreras en el segundo acto. Capote fué el más distinguido en ese aspecto bateando de 4-3.

En el otro match el Baldor le ganó al Candler, 12x11 en ocho entradas. El Baldor tuvo un inning grande en el tercero, en el que hizo media docena de carreras.

Hoy jugarán Belén y Candler, menores de 15 años. Después Candler y Baldor, menores de 18. Mañana domingo, Baldor y Belén menores de 18, a las nueve y media de la mañana, en los terrenos de Belén.

**Candler 15**

| | V. | C. | H. | O. | A. | E. |
|---|---|---|---|---|---|---|
| F. Lugo, lf | 2 | 1 | 0 | 0 | 0 | 0 |
| Griffin, lf-p | 2 | 0 | 1 | 1 | 0 | 0 |
| C. Taboada, cf | 5 | 0 | 0 | 1 | 0 | 0 |
| J. Capote, 1b | 4 | 2 | 3 | 3 | 0 | 0 |
| R. Guinea, 3b | 2 | 2 | 2 | 0 | 1 | 1 |
| A. Sosa, ss | 3 | 2 | 2 | 1 | 3 | 0 |
| J. Ordoñez, c | 3 | 1 | 1 | 7 | 0 | 0 |
| L. Varona, 2b | 1 | 1 | 1 | 0 | 0 | 1 |
| D. Ordóñez, rf | 3 | 2 | 2 | 0 | 0 | 0 |
| Curchacova, p-lf | 3 | 1 | 1 | 2 | 0 | 1 |
| Totales | 28 | 12 | 13 | 15 | 4 | 3 |

**Belén 15**

| | V. | C. | H. | O. | A. | E. |
|---|---|---|---|---|---|---|
| R. Marichal, 2b-3b | 1 | 3 | 1 | 0 | 1 | 0 |
| S. Poyo, 3b-1b-2b | 3 | 2 | 0 | 3 | 0 | 0 |
| G. Llarena, 1b-p | 2 | 1 | 2 | 5 | 1 | 1 |
| M. Prado, rf-2b | 4 | 0 | 0 | 1 | 0 | 0 |
| C. Zubillaga, ss | 2 | 0 | 0 | 1 | 1 | 0 |
| L. Sixto, lf | 4 | 0 | 0 | 1 | 0 | 0 |
| F. Odubeando, cf | 1 | 1 | 0 | 0 | 0 | 0 |
| M. Carreño, c | 1 | 2 | 1 | 3 | 1 | 1 |
| J. Fariñas, p-rf | 2 | 1 | 0 | 1 | 0 | 0 |
| Totales | 20 | 10 | 4 | 15 | 4 | 2 |

**Anotación por entradas**

| | |
|---|---|
| Candler | 173 01---12 |
| Belén | 323 02---10 |

Empujadores: J. Capote, 3, A. Sosa 3, D. Ordóñez. K. Curchacova, Griffint, G. Llarena 2. M. Prado, R. Marichar 2, S. Foyo 2.

Triple:: R. Marichal, J. Capote.

Home run: A. Sosa.

Bases robadas: J. Capote, R. Guinea, L. Varona, D. Ordónez, R. Marichal, S. Poyo.

Sacrifice hits: G. Llarena.

Double plays: Sosa a Capote.

Quedados en bases: Candler 11. Belén 8.

Struck outs: Fariñas 2, Poyo 1. G. Llarena 0, Curchacova 2, Griffin 4.

Bases por bolas: Fariñas 5, Poyo 2, G. Llarena 2, Curchavoca 6 Griffin 6.

Wids pitchers: Fariñas.

Balk: Fariñas.

Umpires: Cabrera y Martínez.

**Baldor 18**

| | V. | C. | H. | O. | A. | E. |
|---|---|---|---|---|---|---|
| R. Portela, 2b | 5 | 1 | 0 | 3 | 2 | 0 |
| G. Portela, ss | 3 | 4 | 2 | 0 | 4 | 1 |
| P. Mena, c | 5 | 2 | 2 | 4 | 0 | 0 |
| A. Catasús, 1b | 3 | 1 | 2 | 10 | 0 | 1 |
| M. Macías, rf | 2 | 2 | 2 | 1 | 0 | 0 |
| A. Blanco, 3b | 5 | 1 | 1 | 3 | 3 | 1 |
| M. Portela, lf | 4 | 0 | 0 | 2 | 0 | 0 |
| E. Blanco, cf | 2 | 0 | 0 | 1 | 0 | 0 |
| A. Quadreny, cf | 1 | 1 | 0 | 0 | 0 | 0 |
| J. Castellanos, p | 5 | 0 | 1 | 0 | 3 | 0 |
| Totales | 35 | 12 | 10 | 24 | 12 | 3 |

**Candler 18**

| | V. | C. | H. | O. | A. | E. |
|---|---|---|---|---|---|---|
| R. Palacios, lf | 4 | 1 | 1 | 1 | 0 | 0 |
| R. Sajardo, rf | 4 | 1 | 2 | 1 | 0 | 0 |
| J. Betzger, ss | 5 | 2 | 2 | 2 | 1 | 1 |
| C. de la Fe, cf | 5 | 1 | 1 | 1 | 0 | 0 |
| R. Fabelo, 3b, p | 5 | 1 | 2 | 2 | 1 | 0 |
| R. Guinea, c | 4 | 1 | 0 | 10 | 0 | 0 |
| R. Blanco, 2b-3b | 2 | 3 | 1 | 1 | 0 | 0 |
| A. Vélez, 1b | 4 | 1 | 2 | 6 | 0 | 0 |
| A. Guinea, p-2b | 3 | 0 | 0 | 0 | 2 | 1 |
| J. Corral (1) | 1 | 0 | 0 | 0 | 0 | 0 |
| Totales | 37 | 11 | 11 | 24 | 4 | 2 |

**Anotación por entradas**

| | |
|---|---|
| Baldor | 016.1C1.30—12 |
| Candler | 243.200.00—11 |

**Sumario**

Empujadores. Metzger 3. Fabel, Fajardo, Vélez, Blanco 2, Macías 2, Mena 3, Blanco 3, Portela 1, Catasús 2

Dobles: Mena Fajardo, Vélez 2.

Triples: Portela.

Home runs: Macías, Blanco, Metzgerr Blanco.

Bases robadas: Portela 2, G. Portela, Mena, 3, Catasús, Blanco 2. M. Portela, Palacios, Metzger 2, de la Fe 2, Blanco.

Quedado en bases: Baldor 7, Candler 6.

Double plays: Blanco a Portela.

Wild: Fabelo.

Struck outs: A. Guinea, Fabelo 8. Castellanos 4.

Bases por bolas: Guinea 4, Fabelo 7, Castellanos.

Lo perdió: Fabelo.

Umpire: Cabrera y Martínez.

# ABLANDA LA BARBA ASPERA

*Estos atletas de barba erizada concuerdan...*

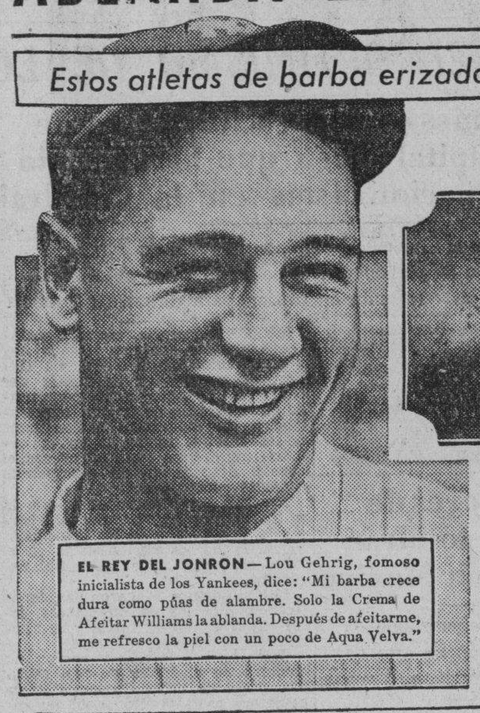

**EL REY DEL JONRON**—Lou Gehrig, fomoso inicialista de los Yankees, dice: "Mi barba crece dura como púas de alambre. Solo la Crema de Afeitar Williams la ablanda. Después de afeitarme, me refresco la piel con un poco de Aqua Velva."

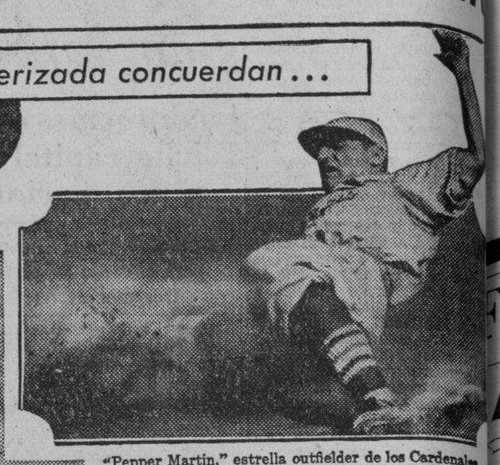

"Pepper Martin," estrella outfielder de los Cardenales de San Luis, dice: "Williams me ablanda la barba, y ésto es mucho que decir tratándose de una barba tan rebelde como la mía."

**ABLANDA MAS LA BARBA**

Un procedimiento especial permite que Williams retenga la humedad mucho más que cremas corrientes. 1. Ablanda más ligero la barba dura. 2. Suaviza la piel al instante.

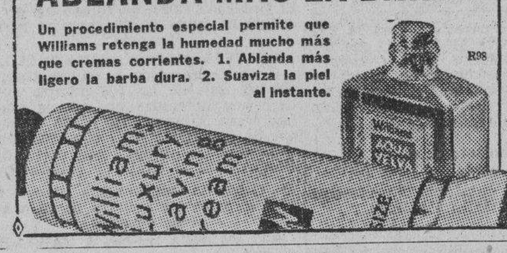


**CREMA DE AFEITAR DE "DOBLE ACCION"...SUAVIZA LA PIEL ...ABLANDA LA BARBA MAS LIGERO**

¿Crée que su barba es dura? ¡Si viera las de Gehrig y Martin que crecen como si fueran púas de alambre! La Crema de Afeitar Williams de "Doble Acción", les ablanda la barba para que no resista la navaja. ¡Y lo mismo hará con la suya! La espuma espesa de la Williams penetra hasta la raíz de la barba, suaviza la piel y la refresca. La afeitada es lisa y limpia. No raspa ni irrita la piel.

Después de afeitarse, póngase un poquito de Aqua Velva para refrescar la cara.

# Hal Schumacher ha de pitchearle hoy al Club Almendarista

### Terry anunció ayer oficialmente, los pitchers de hoy y mañana, que serán todos del equipo regular.—Schumacher, Melton y Castleman, hoy.—Mañana ha de actuar Hubbell, seguido de Smith y Gumbert.—Otros detalles del juego de esta tarde

**(Por PEDRO GALIANA)**

Pitching de Liga Grande! Esto es todo lo que los players del Habana y el Almendares han de ver en el presente fin de semana en el Stadium de la Tropical, al celebrarse los dos últimos choques de la serie de los New York Gigantes con los equipos locales.

El Skipper Bill Terry mantuvo ayer a sus hombres en el más interesante «work out» de la temporada de entrenamiento, haciéndoles jugar un match completo que se extendió a 10 entradas antes de decidirse, y después de eso anunció que el Habana y el Almendares tendrán que luchar mucho para conquistarle en los dos encuentros que se han de celebrar hoy sábado y mañana domingo.

Después del match celebrado, que terminó a las doce y cincuenta y cinco del día, Terry reunió a los periodistas y anunció los pitchers que han de desfilar por la lomita en los encuentros de hoy sábado y mañana domingo.

**Schumacher y Hubbell**

Hal Schumacher, que ponchó a Di Maggio y a Gehrig en sucesión, disponiendo después fácilmente de Billy Dickey, para propinar un escón monumental en una de las entradas importantes del quinto juego de la última serie mundial, después de verse con las bases llenas, sin outs, es la selección de Bill para comenzar el partido de esta tarde que, como los anteriores, se iniciará a las tres p. m.

Cliff Melton, el zurdo del Baltimore, que está destinado a un puesto regular en el staff en la próxima temporada, seguirá a Hal, y Clyde Castlemann, que dominó al Habana en los tres innings que pitcheó el sábado pasado, cerrará el desfile de hurlers, lo cual dará a los fanáticos un día perfecto de pitching de Liga Grande.

**Hubbell contra el Habana**

Carl Hubbell, el magno o el Rey Carlos, de la tierra de la screwball, está señalado para mañana domingo. El sensacional lanzador practicó ayer ligeramente, Lanzó algunas bolas desde la lomita y después de participar durante tres innings en el desafío habitual que efectúan los pitchers, —match que ganó la novena capitaneada por Fred Fitzsimmons con score de 18 por 5—, se retiró a la casa club, donde descansó hasta que Terry dió la orden de retorno para el hotel Nacional.

Después de Hubbell pitcheará Fred Fitzsimmons, y cerrará Harry Gumbert, que está en mejor forma que la semana pasada. Terry dijo ayer que si Fitzsimmons no se sentía bien aún, escogerá mejor al zurdito Smith, que es uno de los mejores pitchers relevos que tiene la Liga Nacional.

**Hal Lee lesionado**

El outfielder Hal Lee sigue lesionado desde el otro día, y tiene la mano medio infestada. Ayer mismo pensaba ser examinado cuidadosamente por el médico del club, que tiene a su cargo la atención de todos los jugadores, y parece difícil que vuelva a figurar en el lineup durante la estancia de los Gigantes aquí.

Lee no pertenece realmente al New York. Los Gigantes lo compraron con intención de enviarle al Jersey City, de la Liga Internacional, pero, Terry lo trajo a la Habana para darle un chance más antes de eliminarle de las Mayores.

**El caso de Spencer**

Hoy debe resolverse definitivamente el caso del catcher Roy Spencer, que quiere que le den abundante trabajo y poca estancia en el Bull Pen.

Terry dijo el otro día, y sostiene aún, que no tiene puesto para Spencer en el lineup regular. Gus Mancuso es el mejor catcher de la Liga Nacional, y antes que él está todavía Harry Dannning, que reúne condiciones excelentes para figurar todos los días en el squad de cualquier equipo. Spencer quiere juego diario, y Bill le dijo ayer que escogiese entre «quedarse como suplente de los Gigantes o ir como regular para el Jersey City, de la Internacional».

Roy debe dar la contesta hoy, razón por la cual no será hasta esta tarde que se sepa oficialmente si Spencer ha de ir como primer catcher del Jersey City, dejando a Ed Madjeski como receptor del Bull Pen en Polo Grounds, o si Madjeski pasa al Jersey City y él queda en el New York.

## LLEGA HOY A LA HABANA EL EQUIPO QUE GANO EL TORNEO DEL DAILY MIRROR

Controlado por Mr. Douglas Whitney, un entusiasta de los deportes, llegará hoy por la mañana a la Habana, a bordo del «Oriente», de la Ward Line, el equipo de basket-ball que ganó el torneo abierto celebrado recientemente por el «Daily Mirror», uno de los diarios más populares de la ciudad de New York.

Los muchachos que forman el squad vienen animados y serán paseados por toda la Habana durante el día, siendo probable que acudan por la tarde al match anunciado por los Giants para el Stadium de La Tropical.

Ken Smith, documentado comentarista del citado diario newyorkino, cuyas crónicas sobre baseball resultan siempre altamente interesantes, anuncia que con el team vienen Hinson Stiles, ayudante del Jefe de Redacción del «Mirror», así como Max Hines, auditor y otros oficiales.

# Habrá mañana un gran Field Day interclases del Edison en la Casa de Beneficencia

### Ofrece el gran colegio viboreño desfile y competencias interclases por un número de 24 eventos a las 9 de la mañana. Los oficiales

Mañana domingo, ha de ofrecer el Instituto Edison, en los terrenos de la Casa de Maternidad y Beneficencia, un simpático field day intercursos, en el cual además de un desfile de todas las alumnas de este gran colegio viboreño, se efectuarán carreras desde diez metros por las del primer grado, hasta de las mayores, siempre q. estas no hallan competido con anterioridad en justas abiertas.

Esta fiesta está señalada para las nueve de la mañana, y el programa completo de las mismas y oficiales que actuarán en ella son los siguientes:

1. Desfile de todos los alumnos del «Instituto Edison».
2. Carreras de 10 ms. Niñas de primer grado.
3. Relevo saltado como las ranas. Mixto 8x50ms. Segundo grado.
4. Carrera de 25 ms, varones de tercer grado.
5. Carreras de 25 ms. Niñas de cuarto grado.
6. Halar la soga. Bachillerato vs. Comercio.
7. Carrera de 100ms libres. Varones.
8. Relevo llevando la papa. Mixto primer grado, 10x10 ms.
9. Carrera de 25 ms. varones de segundo grado.
10. Relevo de 4x25 ms. Mixto tercer grado.
11. Relevo de 4x50 mixto. Quinto grado.
12. Carrera de 50ms. Niñas. Libre
13. Relevo en tres pies. 4x10ms. Mixto. Sexto grado.
14. Carrera de 50 ms. Varones de cuarto grado.
15. Relevo de 4x50ms. Mixto. Sexto grado.
16. Carrera de 75ms. Varones de quinto grado.
17. Relevo de carretilla. 8x10 ms. Mixto. Cuarto grado.
18. Carrera de 20 ms. Varones de Primer Grado.
19. Relevo 4x25 ms. Mixto. Segundo grado.
20. Carrera de 25 ms. Niñas de tercer grado.
21. Relevo de 4x50 ms. Mixto cuarto grado.
22. Relevo 4x50 ms. varones de quinto grado.
23. Relevo de las banderas, 10x25 ms. Varones de sexto grado.
24. Relevo final combinado.

**Oficiales**

Referee: Sr. José A. Sordo.
Cronometrista: Sr. Fausto Lavilla.
Ordenador de competencias: Sr. Luciano Rodríguez.
Starter: Sr. Ramón Azcárate.
Juez de 1er lugar: Sr. Gumersindo López.
Juez de 2do. lugar: Sr. Roberto Aguilar.
Juez de 3er. lugar: Sr. Pedro Sotolongo.
Juez de 4to. lugar: Sr. Carlos M. de Céspedes.
Anotadores: Sr. Istore Ruiz y alumna Cuba Ortega.
Inspectores: señores Pedro Galiana, Manuel F. de la Reguera, Julio Fernández, Alberto N. Coronado, Fernando del Castillo y P. Larcada.
Anunciadores: señores Miguel Angel Pérez y Manuel F. Paradela.
Comisión de orden: señores Rolando Rodríguez, Armando Céspedes y señorita Georgina Alvarez.

**Ayudantes alumnos**

Hilda Ramos, René Abreu, Josefina Milián, Alberto del Barrio, Enma de Céspedes, Angel López, Gloria Alvarez Virgilio Chachón, América Guerra, Arturo Giqués, Martha Velazco, Jorge Abreu, Lidia Muñoz, y Aurelio Alonso.

Es requisito indispensable presentar este programa-invitación en la puerta.

## TENNIS

Sábado 6, a las 2:30 p.m.
**En el Vedado Tennis Club, Calzada y 12, Vedado.**
Semi-finales:
Dr. G. Vollmer-José Agüero vs. Fco. Borges-Andrés Meana.
R. Morales-L. Nodarse vs. Fernández Moral-A. Daly.
Domingo, a las 2:30 p.m.
Finales.
Entre los ganadores del sábado.

# Se efectuará un campeonato social de boxeo amateur

### El Circuito Social tiene intención de fomentar el deporte de los puños y prepara una competencia de enorme interés. Detalles de la convocatoria. Divisiones

La «Liga Social de Amateurs de Cuba» convoca por este medio a los atletas, sociedades y centros docentes de la República, para tomar parte en el Campeonato de Boxeo, para la categoría de «Juniors», de 1937 que se celebrará a tenor de las siguientes bases:

Primera: Sólo podrán tomar participación aquellos atletas que ostenten la condición de amateur, en la más pura acepción del vocablo, así como no haber triunfado en ningún Campeonato similar, hasta la fecha, tanto en esta capital como en el interior de la República, y ser de 16 años de edad.

Segunda: Este campeonato o torneo se dividirá en las nueve clases siguientes:

| | | |
|---|---|---|
| Flyweight | 112 | lbs. y menos. |
| Bantamweight | 118 | " " " |
| Featherweight | 126 | " " " |
| Lightweight | 135 | " " " |
| Welterweight | 147 | " " " |
| Middleweight | 160 | " " " |
| Lightheavyweight | 175 | " " " |
| Heavyweight | más de 175 | libras. |

Tercera: El campeonato será individual y por clubs; un atleta podrá inscribirse individualmente representando a un club, y una entidad o centro docente podrá inscribir un team, siendo para ello necesario que por lo menos, inscriba atletas en las dos terceras partes de las categorías. En el caso de que inscribiesen dos clubs o más se discutirá una copa, por puntuación, que se ajustará a la siguiente tabla: Por el primer lugar de cada categoría, cinco puntos; por el segundo lugar, tres puntos; y por el tercer lugar, dos puntos.

Cuarta: En la categoría en que sólo se inscribiesen dos contendientes solamente se otorgará medalla de oro al ganador; si se inscribiesen solamente tres contendientes, se otorgará medalla de oro al ganador y medalla de plata al —runner up— y si se inscribiesen cuatro o más contendientes, se otorgarán tres medallas, de oro para el ganador, de plata para el que obtuviere el segundo lugar y de bronce para el que alcanzase el tercer lugar.

Quinta: Ningún contendiente podrá competir en dos categorías o pesos.

Sexta: La cuota de inscripción se fija en UN PESO ($1.00) por cada atleta. Los clubs que inscriban su equipo, aparte de la cuota individual, abonarán la de CINCO PESOS ($5.00) por la inscripción de dicho equio.

Sétima: Para esta competencia regirán las reglas oficialmente aprobadas por la Camisión de Boxeo y Luchas de la «Liga Social de Amateurs de Cuba», y de la cual se repartirán copias, oportunamente, a las entidades y atletas que la soliciten.

Octava: La Comisión de Boxeo y Luchas de la «Liga Social de Amateurs de Cuba» se reserva el derecho de rechazar la solicitud de inscripción de cualquiera atleta o equipo, sin que tenga para ello que dar explicaciones de las razones que hubieren originado su determinación.

Novena: Los jueces que actúen en este campeonato para que se convoca, serán designados en su oportunidad por la Mesa Ejecutiva de la Comisión de Boxeo y Luchas de la «Liga Social de Amateurs de Cuba»

Décima: El plazo de inscripción de este campeonato, vencerá, precisamente, el viernes 26 de marzo del año en curso, a las seis p. m. Las solicitudes de inscripción deberán ser presentadas en el local de Secretaría General de este organismo, Lagunas número 81, bajos, entre Escobar y Gervasio, en esta Ciudad.

Undécima: El Campeonato comenzará el día jueves primero de abril, en el lugar que designe esta Comisión.

Duodécima: Todos los detalles no previstos en la presente convocatoria, que pudieren presentarse, serán resueltos por esta Comisión.

Habana, 1 de marzo de 1937.

**«LIGA SOCIAL DE AMATEURS DE CUBA»**
**Comisión de Boxeo y Luchas**
**Ante mí:**
**(fdo): Gerardo Coyula Giralt.**
**Secretario General.**
**Vto. Bno.**
**(fdo): Manuel Pardo.**
**Presidente.**

# A PICO Y ESPUELA

**(Por Carlos M. del Cal**

—Diego Trinidad fué el cedor en el Naranjito.
—Hoy en el Club Gallístico La Habana.
—Mañana en las Vallas na y Modelo.

Hoy se celebra en el Club G co de la Habana su novena de la temporada, que ha de extraordinaria por la cantidad lidad de las peleas.

Los asociados pueden almo el Club.

Las lidias comienzan a la punto.

—Mañana y el lunes habrán losales funciones centrales en «Habana».

—La valla «Modelo» de M celebrará mañana una magnífica ción central.

—Hoy funcionará la valla de Columbia donde se echan pelaes.

—Mañana funcionarán tamb vallas de Buena Vista y La J

—Mañana y el lunes se ofrec buenas funciones en la «Inf Cienfuegos.

—La fiesta más importante yor de la temporada, una vez fiesta nacional, tendrá efecto valla «Habana» el viernes 2 próximo.

—La función de ayer en el jito estuvo muy buena, pues gada fuerte imperó.

En la inicial el Manco R soltó un indio colinegro, mu cogedor, que dió pronto una decidió la pelea con un indio co de Benito Vega.

Un giro de Benito Vega temporal que le echó encima dio de Leocadio y después la y ojo logrando una victoria criollo de Eugenio.

Un criollo, indio de Diego en una rebatida dispuso de un cenizo de Benito Vega.

El logro se dió de doce p y su pollito que salió a coge pecho se encontró con un c cien bocas, pero el pollo c que puso el pico se hizo se ta que en una rebatida se jerezano de delante.

Un indio de Eugenio Rod Cartas, en una pelea muy la vueltas hizo al fin desistir indio de Benito Vega.

En la última salió al sa indio, criollo de Diego Trini tra un cenizo de Benito Vega.

Esta vez el logro salió del por Diego y su pollo que sal manos de Ricardo García como lador decidió rápidamente la

—En el avión de Santiago llegó «Chonchollo», el precioso indio que César García llevará lidiar al Club Gallístico de bana.

—El miércoles diez habrá una gran función a la que muchos miembros del Club de la Habana, en alegre con Diego Trinidad al frente chos gallos y... guano.

—Las últimas peleas de la Cienfuegos fueron magnífic

De ellas entresacamos las portantes que fueron así:

Un cenizo muy bueno de ro Gutiérrez cuidado por Pil estanco; le ganó rápidamente ejemplar muy bueno de Eloy mente, de Cabaiguán.

Un indio patiblanco, de de la localidad perdió con un Agustín García de Arriete.

Un indio feroz de Eloy y de Cabaiguán, le ganó en pelea a un Pinto Villa

# NEW YORK - GIGANTES VS ALMENDARES

QUINTO JUEGO DE LA GRAN SERIE DE BASE BALL

## STADIUM CERVEZA TROPICAL

HOY SABADO 6
A LAS 3 P. M.

GRAND STAND $1.00
SOL. . . . . $0.50


# FILLO SOBRE MORGAN, Y BRADAD CONTRA SILA, LOS FAVORITOS DE HOY

## AMATEUR ACES!

### TIPS DE AQUI Y DE ALLA!

Por DAN

Dicen que existen dificultades en el equipo femenino del club Hispano, y que las hermanas Trueba no jugarán más en el squad... Se habla de que Juanita ingresará el año próximo en el team del Cubaneleco... Casanovas, el assistant de Eduardo de las Casas, asegura que no está realizando ninguna labor de «scouting» sobre la «China» Pérez, de Santa Clara... George Booth, presidente de la Fraternidad del Atlético de Cuba, nos anuncia en simpática comunicación que el local social ha sido trasladado a Consulado 78, altos, entre Colón y Refugio... Jorge Valdés, coach del team de natación de la YMCA, inició ayer el entrenamiento de sus muchachos en la piscina de Egido 12, y es posible que dentro de poco efectúe un meet con un team que prepara Titó Silverio, el coach de Miramar y de la Universidad... Se da como cosa segura que un ex-presidente que impuso a otro en su cargo, no está ya en muy buenas migas con él... Y dicen que el presidente impuesto renunciará para volver al «coaching side»... Pedrito Rivero cree, sinceramente, que en Cuba se puede sacar un buen equipo de volley ball para los Juegos Deportivos Centroamericanos, pero, insiste en que antes de la selección debe celebrarse un campeonato amplio bajo la égida de la UAA...

El Casino Deportivo de la Habana, según Perico Miranda, presentará este año otro conjunto invencible de natación y será difícil que pierda una competencia en la próxima temporada... Oscar Martínez Conill y M. García, que practicaron con el squad de remos del Vedado Tennis Club el año pasado, ingresarán pronto en la Marina para formar el «cuatro» de la Armada en las justas de este año... Esto no quiere decir, empero, que el Vedado Tennis se verá «desnudo» para la gran season que se avecina. Incidentalmente, se rumora por ahí que el Havana Yacht Club no jugará este año coach de remos a nadie.

Según un observador imparcial, Raúl Canosa lució como «un millón de pesos», con la indumentaria que presentó el jueves último, en el floor del San Carlos, mientras trabajó de referee en los games de basket celebrados por la Liga Social... El Club San Carlos, que sigue subiendo como la espuma, celebrará próximamente un gran baile en honor de Elsita Alfán, proclamada Mis Turismo en el concurso de belleza celebrado por un diario local... Al acordar que se concediera medalla de oro a los atletas que llevaban más de 5 años de actuación consecutiva en los campeonatos de la UAA, la Federación Nacional de Basket tuvo una buena idea de la que inició esta columna hace tiempo, aunque no es más que «algo que se hace en los Estados Unidos».

Hoy se inicia la serie final del campeonato senior de basket ball, jugándose los primeros games en Cárdenas... El Vedado es favorito sentimental del público de la Habana, pero, nadie sabe la sorpresa que preparan esos bravos atletas de la Perla del Norte... Si el equipo de Raúl Canosa logra dividir honores en los dos primeros games que se efectúen allá, el chance de triunfo será más bonito que el premio grande del próximo sorteo de la lotería... Si el team azul se hospeda en el Hotel Europa, Doña Carmen tendrá a mano una oportunidad de probar lo mucho que vale su cocina... En el menú no deben figurar los plátanos Johnson, ni la harina con cangrejos, desde luego!

El colegio La Salle protesta de que lo hayan separado de la Liga Intercolegial, y dice que «el plantel se dió previamente de baja de ese circuito»... Raúl Canosa, por su parte, dice que «él no ha cometido falta alguna, a no ser la organización de una Liga Independientes de empuje, para que se le penalice en la forma en que se ha hecho»... La Federación Atlética Intercolegial, dicho sea de paso, está en tratos con la Unión Atlética y la Liga Social para celebrar un pacto de alianza... Aún no ha sido cubierta la presidencia de la Federación de Natación de la Unión Atlética y dentro de poco hay que lanzar a la publicidad el programa de la temporada.


CAMISAS

VITI

SUGESTIVAS


## MAÑANA GRAN DOBLE JUEGO EN EL STADIUM DE REGLA

Mañana domingo 7 se efectuará un gran doble juiego de base ball en el Stadium de Regla (Galbán Lobo), en homenaje al manager Alejandro Fernández, del club Guanabacoa, que dirigió la contienda Semi-profesional celebrada en el Stadium antes dicho. Fernández, nacido en Guanabacoa, es un amante del Base ball y siempre ha dado un primer plano en todas las actividades en cuanto a este deporte siendo muy apreciado entre el elemento beisbolero.

El programa de mañana domingo es el siguiente:

Guanabacoa vs. Fortuna.

Regla y Cubanaleco.

Es muy probable que en el primer juego se haga cargo del box de los muchachos de la villa de Pepe Antonio, el lanzador Gilberto Torres, frente a los fortunistas.

El primer juego dará comienzo a las y media en punto.

## Guanabacoa. Cárdenas esta tarde

### Ofrecen el primer match de la serie interzonas del basket ball intercolegial

Esta tarde juegan en el floor del Club Náutico de Cuba el primer encuentro de la serie final interzonas del campeonato de basket ball intercolegial para menores de 18 años, que con tanto éxito está al terminar la Federación Atlética Intercolegial.

Los quintetos de los Maristas de Guanabacoa y de los Escolaplios de Guanabacoa que conquistaron el derecho a presentarse en esta serie, que consta de tres games, siendo vencedor el equipo que primero gane dos, ha de colocar en este encuentro las cinco y media de esta tarde en el piso de los anaranjados.

Los dos fives son buenos, ambos han mostrado sus condiciones y cuando se miden en el game que está señalado para hoy, y los que están fijados para mañana y para el lunes, han de ofrecer a los fanáticos bellas demostraciones de los guanabacoenses y de gran legión de muchachos de Cárdenas, se encuentren en las gradas para dar ánimo al team de sus simpatías.

El game de mañana está señalado para las cinco en el floor del Cubanedo, y si es que dividen honores en los dos primeros games, y hay que desatar el decisivo este se jugará el lunes, en el floor del Club Atlético de Cárdenas, y el nuevo será a las cinco y media.



# SI NO SE EXPONE DEMASIADO Y BOXEA EN LA MISMA FORMA QUE LO ESTABA HACIENDO CON MARTIN, EL FILLO DEBE GANARLE A MORGAN

### Kid Bradad necesitará dominar su nerviosismo, natural en todo el que hace su presentación en calidad de estrella, y cuidarse mucho de los derechazos de Sila, para salir victorioso

(Por «PETER»)

Sobre el ring de la Cristal habrá luces y emoción esta noche. Con un programa bonito y a base de muchachos ambiciosos de gloria, es de esperarse que el boxeo reciba una magnífica inyección de entusiasmo. Buen programa, buenos precios ,el debut de Bradad y el Fillo! Porque con el chavalillo en el roll de estrella, hay la seguridad de que se va ver una pelea de boxeo. ¡Y de buen boxeo! Echeverría se bate con un adversario que no es un campeón del mundo, que no ha sido traído a golpe de bo[illegible] y platilla, pero que es bueno, que es peligroso porque pega con las dos manos y que, sobre todo, viene a buscarse un nombre. Y condiciones no le faltan para ello.

Morgan justifica su «nom de guerre». Dentro del ring es un Bull Dog. Sabe que tiene punch con las dos manos, que hace daño y va en busca del contrincante para invitarle a los cambios de golpes. Alto y con músculos sueltos, muy rápido, gustará mucho a nuestro público. Quizás esta noche no pueda ganarle al Fillo Echeverría. Para ganarle a Fillo, en las condiciones actuales, hace falta muchísimo... No lo pudieron ni Babe Arizmendi—que era campeón del mundo entonces— ni el Indio Quintana— que acaba de matar a Tony Marino y tiene seis k.o. consecutivos— ni Pablo Dano, ni el Conguito. Frankie Martin, incluído entre los tres mejores bantam weights por todos los rankings estaba en camino de la derrota. En Echeverría, pues, hay un ganador consistente. Lógicamente, debemos darlo como vencedor.

Pero, en el boxeo se dan algunas sorpresas. Fillo no puede descuidarse. Y más que nada, desde el primero hasta el último round, cuando esté trabajando con su mano izquierda, tendrá que cuidarse mucho, porque en la derecha del americanito hay un sello perenne de knock-out. Morgan incitará a Julián al cambio de golpes. No debe hacerlo más que en los momentos favorables, cuando le convenga a él, al Fillo y no cuando el adversario quiera.

Si Fillo ha venido de Camagüey en las mismas condiciones en que se presentó para Frankie Martin, debe ganar. Y no descartemos la posibilidad de un knock-out, porque Julián Echeverría, señores ,está pegando como ni siquiera lo había soñado. Frente a Martín lo demostró. Ojalá que ante Bull Dog Morgan pueda confirmarlo.

**BRADAD, LA SENSACION DE ESTE PROGRAMA**

Pero si buena e interesante es la pelea del Fillo, no menor es la atención que merece el segundo star-bout en el que hará su presentación ante nuestros fanáticos, Kid Bradad, el ídolo, el fenómeno oriental. Bradad pelea contra Kid Sila. El negrito de la Víbora es agresivo y es honrado. En cada una de sus peleas da hasta la última gota de lo que tiene. Será, pues, un verdadero «dark horse» para las ambiciones del debutante.

Bradad, con su larga cadena de knockouts, entre los cuales se encuentra uno sobre Joe Coego, con sus hazañas en el interior, con lo que ya ha demostrado en los trainings, tiene una reputación muy sólida. Lógicamente, pues, será un favorito de los fanáticos, que ven en él una gran promesa, el ídolo que aquí hacía falta. Porque eso es indiscutible, en el oriental hay una brillante promesa. Boxea, pega, tiene dominio sobre ambas manos y le sobra colorido...

**AMOROS CONTRA RENE SANCHEZ**

Anoche no se sabía fijamente si René Sánchez podría pelear o no. Se lastimó un dedo en los entrenamientos y el médico no quería darle la autorización. Si va el combate, el soldado Amorós, que está ahora en una forma brillante, debe ganar. René boxea mucho, pero el militar sabe lo que está haciendo dentro de las cuerdas del ring.

Pequeñito Loughran debe ganarle a Kid Pintado, pero éste, como siempre, dará mucho que hacer; Martín Morejón y el Jabao se fajarán en la de apertura.

**Esta noche, Fillo Echeverría vuelve al ring de la Arena Cristal. El héroe de aquellas peleas contra Babe Arizmendi, Quintana y el Conguito, peleará contra un adversario peligroso. Hay muchas ganas de ver al chavalillo después de los cinco rounds que hizo frente a Frankie Martin porque, cruzado de aquel modo con la derecha, ha logrado lo que necesitaba para trinfar en el boxeo: PUNCH.**

## De nuevo S. Carlos y Güines

### Ofrecen esta noche el segundo game de la serie del Senior de a Liga Social

(Por el Anotador)

Esta noche, a las nueve y media se miden de nuevo en el floor del Club San Carlos, en la calle Correa en la gran barriada viboreña, los muchachos del propio San Carlos contra los del Brage Yacht Club, en el segundo encuentro de la serie de la zona de la Habana del senior de basket ball de la Liga Social.

Los carlistas que fueron los vencedores en el juego inicial, pero que solo sacaron tres puntos a sus rivales, que no contaron con los servicios de Carabeo en este game, van dispuestos a vencer también en esta noche, para así, estar prácticamente asegurados en esta zona, pero por su parte los güineros, que tienen como líder a Polacero Díaz, esperan ser ellos los vencedores, y desde temprano han de colocar en la línea de fuego a sus mejores hombres, constando también con que Carabeo, que ha sido regular de este quinteto, asista a este game, lo que dará más defensiva y ofensiva a este conjunto.

Luis González abrirá con su quinteto regular, y espera ganar con el, quedando en el banco muy buenos prospectos que pueden salir al game a suplir con éxito la salida de cualquiera de los regulares que tenga que abandonar el juego.

Los oficiales de la Asociación Nacional de Oficiales actuarán en este encuentro, en el cual los line ups regulares de los dos contendientes son los siguientes.

**SAN CARLOS**

L. González, f.
A. Gutiérrez, f.
R. Iglesias, c.
A. Rubio, g.
Neno Valdés, g.

**BRAGE Y. CLUB**

Juan Hernández, f.
Eliseo Alemán, f.
Antonio Díaz, c.
O. Carabeo, g.
Gerardo Rubio, g.

Ya lo saben los fanáticos, la cita es esta noche en el floor del Club San Carlos, a las nueve y media: Brage Yacht Club vs. Club San Carlos.

## Federico y Sarmiento jugarán en dos grandes partidos en la función del "Habana-Madrid"

### Por la tarde vuelve Uria a la cancha. En compañía de Federico contra Pascau y Rementeria Por la noche tres magníficos partidos. Los pagos de anoche fueron buenos

Uría vuelve hoy a la cancha. Después del pelotazo que recibió la noche de su reaparición y que no fué cosa seria, este muchacho que jugó admirablemente en otras temporadas del abana-Madrid, será el zaguero de Federico, un pelotari que está jugando mucho.

Para equilibrar las fuerzas de ese match extraordinario que se ofrece en el segundo turno de la función diurna, Ramiro y Comesaña han escogido a la gran pareja que forman Pascau y Rementería. El nuevo zaguero ha gustado mucho y seguirá gustando por sus buenas cualidades y su empeño en adelantar siempre, dando todo lo que tiene para obtener el triunfo.

Sarmiento dará color al tercer match de la matinée. Azpeitia será su compañero mientras que la pareja fuerte que forman Constante y Bernal resultará muy difícil dederrotar. Oscar y Buendía, de contrarios en el match inicial de la tarde, darán batalla en todo el partido y este resultará muy interesante si Cubota menor y Unzueta secundan a sus compañeros.

Por la noche Muñagorri saldrá a la cancha acompañado de Gayarre, contra Federico y Aníbal y al mero anuncio de este encuentro ya todos saben que la lucha será excepcional. Montes menor y Carlos, pareja de terribles pegadores, tendrán a Sarmiento y Buendía de rivales importantes y con seguridad será este otro de los buenos partidos de la función corrida.

Para mañana se prepara otra función de gran colorido, con los ases nuevamente en cancha.

## Ocho carreras se darán hoy en la pista de Marianao

### No parece fácil la selección de los ganadores de las justas de acuerdo con los ejemplares que han sido inscriptos en las distintas carreras. Detalles de las carreras de hoy en O. Park

Un buen grupo de ocho competencias se ofrece hoy a los fanáticos en el bello y cómodo hipódromo de Oriental Park, Marianao. En algunas carreras los ganadores parecen estar de «globito» mientras en otros la cosa es difícil de diagnosticar.

Hay dos carreras que nos lucen fáciles, las otras cuentan con distintos candidatos y sobre todas vamos a tejer un comentario. College Boy, bastante mal corrido por M. Martínez en su anterior salida, no pudo hacer otra cosa que finalizar en tercer lugar batido por uno de sus contrincantes de esta tarde, Sholad y por Camagüey en la ocasión que hemos mencionado anteriormente. Pero en la primera carrera de esta tarde no debe tener problemas; Sholad precisamente es su único contrario, a nuestro juicio y sólo mal montado puede que pierda nuevamente el ejemplar de García y González.

La otra competencia que nos parece fácil de acertar es la sexta, la de la quiniela dupla en la que Alfred C.M. va en grupo más bajo de los que han estado luchando con ese ejemplar y si el pur sang del Eulalia Stable lleva sobre sobre el lomo un jinete fuerte va a ser muy difícil que lo alcancen en todo el trayecto de la competencia.

**De gran interés**

Hay varias carreras de mucho interés. En la segunda hay expectación por ver si Hard Rock puede con el peso de 125 libras frente al grupo con que tendrá que competir. Nosotros seleccionamos al hijo de Sir Barton como ganador, porque no vemos ningún otro que pueda derrotarle apesar de la desventaja del alto peso. Sólo Lady Montreal haciendo una de sus buenas carreras nos luce capacitada para derrotar al ejemplar que consideramos ganador.

Dos contendientes se destacan en la cuarta: Cicero y Dick Weidel. El primero no lució mucho en su anterior salida, pero en la pista seca y dura suele llevar a cabo sus mejores demostraciones. El segundo está en excelente forma y cuando se encuentra así, corre bien todos los tipos de track que se presenten. Lucky Kate, en cambio prefiere el piso más suave del tipo que debe regir hoy.

**Muy buena competencia**

Excelente competencia será la quinta con seis ejemplares solamente, tres de los cuales están capacitados para obtener el triunfo, sin que ello sorprenda a nadie. Por su posición junto al riel interior, y el bajo peso que cargará preferimos a Chance It, pero como tiene marcado aprendiz es preciso que éste sea de lo mejor, ya que Azabache y Uma con jockeys serán siempre dos contrarios de mucho cuidado. Azabache ha mejorado tanto que tiene «flus» ahora para lucir bien en este grupo y sólo retornando a las condiciones de los primeros días del mitin podrá triunfar hoy.

Buena batalla debe entablarse entre Camagüey y Blind Playdema en la séptima. El ejemplar cubano está dándole 15 libras de ventaja a Blind Playdema que debe finalizar como un tren en la distancia larga de esa competencia y sólo continuando la mejoría del pur sang primeramente citado podrá mantenerse al frente en todo el camino.

En la última preferimos a Tom Jack jr. Llevará 113 libras, seis menos que en su última victoria en furlongs mientras que Noreda cargará ocho más que en su anterior salida victoriosa.

**Nueve más**

Nueve ejemplares más llegaron de New Orleans ayer, entre ellos dos bien conocidos de la afición: Tomfoolery y Bunky. Además Friend John, Cardamon, Early Gall, Earl B., Virbet, Terry On y Mr. Stein. «Nico» Torriente hizo la proeza de salir con cuatro de estos caballos de la ciudad citada y con una paca de heno y esos cuatro ejemplares llegaron bien y además la paca estaba intacta cuando arribaron todos al hipódromo. Sería bueno que «Slim» nos explicara como se las arregló para conservar esa paca sin que los pur sangs le «entraran». No sería que hubo otro «suministrador» por el camino?

## HOY JUGARAN UN MATCH EN OPCION A LA JUSTA DE BASKET PROVINCIAL

HOLGUIN, marzo 5. DIARIO, Habana.—Mañana, en el Atlético de esta ciudad se continuará discutiendo el Campeonato Provincial de Basketball. Los marinos del Náuticos de Santiago de Cuba y los chomberos locales que comanda Lalo Ochoa y Bigote, se enfrentarán en un juego de sensación. Los santiagueros han organizado una grandiosa excursión. Han sido designados referee y delegado, los señores Bolla y el periodista santiaguero De la Tejera. Después del juego los excursionistas asistirán a un baile de Carnaval, en su honor.—Miguel Otero, Corresponsal.

## PROGRAMA PARA LAS CARRERAS DE HOY

**PRIMERA CARRERA: 1 m 60 Yds**
Para 4 años y más

| ECLAMABLE | PREMIO $175 |
|---|---|
| My Card | 105 |
| Very Chic | 92 |
| Jaz King | 102 |
| Sholad | 114 |
| Oakwood Belle | 101 |
| College Boy | 114 |

**SEGUNDA CARRERA: 5f**
Para 4 años y más

| RECLAMABLE | PREMIO $175 |
|---|---|
| Hight Quality | 109 |
| Stepped Up | 109 |
| Jobs Dido | 104 |
| Hard Rock | 125 |
| Lady Montreal | x99 |
| Kelso | x104 |
| Dim Dawn | 104 |
| Pharhaste | 109 |
| ELEGIBLES | |
| Galla Gaid | 104 |
| Babble On | 116 |
| Sea Mew | 104 |
| Observe | x99 |

**TERCERA CARRERA: 5½ f.**
Para 4 años y más

| RECLAMABLE | PREMIO $175 |
|---|---|
| Sandfalon | 105 |
| Olive Sabath | 105 |
| Drowsy Miss | 105 |
| Flo Along | x97 |
| Shadowgraph | 107 |
| Budding | x102 |
| Runaway Kid | 115 |
| Manhandle | 104 |
| ELEGIBLES | |
| M. Stewart | 102 |
| Distinct | 110 |
| Pinluck | 110 |
| Nana B | x105 |

**CUARTA CARRERA: 5½ f.**
Para 4 años y más

| RECLAMABLE | PREMIO $175 |
|---|---|
| Cicero | 10 |
| My Last Honey | 102 |
| Lucky Kate | 107 |
| Blue Bubble | x102 |
| Dick Weidel | 112 |
| Vitella | x107 |
| Black Chaff | 109 |
| Yangtze | x107 |
| ELEGIBLES | |
| Maple Princess | x99 |
| Exception | x99 |
| Wild Money | 109 |
| Potentate | x110 |

**QUINTA CARRERA: 6f**
Para 3 años y más

| RECLAMABLE | PREMIO $225 |
|---|---|
| Chance It | x101 |
| Pordina | 106 |
| Seminole Queen | 106 |
| Azabache | 106 |
| Genial Edna | 106 |
| Uma | 109 |

**SEXTA CARRERA: 5½ f.**
Para 4 años y más

| RECLAMABLE | PREMIO $175 |
|---|---|
| Keltner | x107 |
| Leo B | 107 |
| June Bourbon | x102 |
| Short Order | 102 |
| Eddie | x102 |
| Alfred C. M. | 107 |
| Barashkova | 107 |
| Twinkle Queen | x106 |
| ELEGIBLES | |
| Bender Sports | x102 |
| Robing | 112 |
| Dolly Tour | x102 |
| Toltec | 116 |

**SEPTIMA CARRERA: 1 m 60 Yds.**
Para 3 años y más

| RECLAMABLE | PREMIO $175 |
|---|---|
| Blind Playdema | x98 |
| Wandering Gold | x113 |
| Brown Supinet | 110 |
| Julio Macaw | 118 |
| Camagüey | 113 |
| Red Eva | 112 |

**OCTAVA CARRERA: 1 m 60 Yds**
Para 4 años y más

| RECLAMABLE | PREMIO $175 |
|---|---|
| Noreda | 111 |
| Lady Beacon | x103 |
| Cynara | x103 |
| Colorist | 107 |
| Up in Arms | 113 |

# Tomás de la Cruz le pitcheó ayer a los Gigantes en un game

### Se efectuó ayer por la mañana, a puertas cerradas, un interesante juego en el Stadium de La Tropical, y Tomás perdió en 10 innings frente al team de Melvin Ott con score de 7 por 5

Los que acudieron ayer al entrenamiento de los New York Gigantes, tuvieron la oportunidad de presenciar el primer desafío calientico que los muchachos de Terry desarrollan en territorio Nacional.

Animados por la voz del Skipper que está muy interesado en ofrecer a los fanáticos cubanos una demostración convincente de lo que valen sus Gigantes, los jugadores fueron divididos en dos bandos—uno capitaneado por Melvin Ott y otro dirigido por Dick Bartell—y celebraron un match interesantísimo que se extendió a diez innings.

En este game el equipo de Melvin Ott se vió contenido por el pitching desplegado por el cubanito Tomás de la Cruz, que limitó el ataque a cinco hits y dos carreras en los siete primeros innings, pero, en el octavo acto se soltaron y desde ese instante comenzaron anotar carreras, llegando al extremo de empatar el score en el noveno y de ganar en el último, 7x5.

**Teams equilibrados**

El propio Bill Terry que trabajó de umpire en todo el desafío, combinó las dos novenas en forma bastante equilibrada. De una banda puso a Spencer en el catching, con Leslie Thevenow, Chiozza y Bartell, en el infield y Ripple, Hank Leiber y Mancuso en los jardines. Tomás de la Cruz cuidó del pitching. Y en otra puso a Harry Danning en la receptoría, con Bill Benne en el box; Leslie Powers, Burguess Whitehead, Melvin Ott y Mike Haslin en el infield y Jojo Moore, Kiddo Davis y Slick Mc Carthy en los jardines.

Cuando se inició el game, sólo se encontraban presentes los periodistas americanos; Sergio Varona, comentarista de «El Mundo»; Panchín Moreira, entusiasta deportista y ex-atleta del VTC y este servidor de ustedes.

**El primer inning**

Después que Tomás de la Cruz ocupó el box por las estrellas de Dick Bartell, el choque se puso en movimiento, siendo Burguess Whitehead el primer hombre al bate. El joven infielder murió en un rolling por segunda, para confeccionar el primer out.

Seguidamente, Kiddo Davis bateó un rolling por el short y cuando Bartell tiró mal a primera, el **sueco** llegó a segunda. Jojo Moore pegó un single al center, anotando Davis. Ott pegó un hit al right y Moore fué a tercera, pero, Mel quiso llegar a segunda y fué out de Mancuso a Trevenow. Powers conectó un hit al left y anotó Moore, la segunda del inning.

El acto se cerró cuando Mc Carthy fué out en primera sin asistencia.

Al bate los muchachos de Bartell, Chioza se embasó por base por bolas Bartell lo forzó en segunda, de Whitehead a Haslin. Ripple pegó un hit al right y Bartell fué a tercera. Leiber metió otro hit, al lefty anotó Bartell, pero, Ripple quiso llegar a tercera y fué out, de Moore a Ott. Leslie terminó de pitcher a primera.

**Rally de tres**

En el final del quinto, los players de Bartell tomaron la delantera con un rally de tres carreras.

Mancuso comenzó con un hit por el short. Thevenow siguió con otro al center, y Mancuso fué hasta tercera. Spencer, pegó un hit al left y anotó Mancuso. Tomás de la Cruz tocó la pelota para sacrificarse, pero, Benne tiró a tercera y todos los carredores quedaron safes. Chiozza, disparó un single al center, metiendo a Thevenow y a Spencer. Y no hubo más, porque Bartell fué out de segunda a primera, y Ripple elevó un fly al center.

**Una más para Bartell**

En el final del sexto, las Estrellas de Bartell elevaron su score a cinco carreras de la manera siguiente:

Leiber comenzó con un hit por el short. Leslie bateó de hit al right, enviando a Leiber a tercera. Mancuso, fly al center, anotando Leiber después de la cogida. Thevenow fuerza en segunda a Leslie, de tercera a segunda, y después fué sorprendido fuera de la inicial y puesto out.

**Comienza el ataque**

Al iniciarse el octavo, los players capitaneados por Melvin Ott, que habían sido detenidos en cinco hits y dos carreras por Tomás de la Cruz, comenzaron un fuerte ataque sobre el pitcher del Jersey City.

Whitehead le disparó un home run por el right field en el octavo, metiendo la pelota debajo del reloj. Después de eso, Haslin pegó un hit, Danning un tribey y Benne, otro single, para meter dos carreras que empataron el score en el noveno inning. Y para decidir en el décimo, Melvin Ott conectó su tercer hit de la mañana al center, después de un out. Power pegó otro hit. Mc Carthy salió ponchado. Pero, Haslin bateó un single al center y Ott anotó la decisiva. En la jugada Powers llegó a tercera y desde allí anotó cuando Danning bateó su tercer hit del juego al right field.

A la una menos diez terminó el game, siendo Tomás de la Cruz, Chiozza y Bartell las tres víctimas consecutivas que encontró al joven lanzador Benne para cerrar el partido sin dificultades en el décimo.

**Notas del training camp**

Terry está encantado con Tomás de la Cruz, y cree que podrá convertirse en un ganador consistente en el Jersey City, de la Liga Internacional. Tomás no pitcheó mala pelota ayer, pero, flaqueó mucho cuando Mancuso dejó que un batazo cogido de Danning se convirtiese en tribey.

—Ott sigue practicando todos los días en la tercera base, pero, el Shipper no tiene ninguna intención de utilizarle en esa posición durante la season.

«Mel sólo irá a la tercera, en caso de que nos quedemos sin infielders, como ocurrió una vez el año pasado!»—dijo Terry.

—Ayer embarcó Dan Parker, jefe de las planas de sports del Daily Mirror, en dirección a Miami, Fla. Le acompañaba Izzy Kapplan, el fotógrafo estrella del periódico. Ken Smith simpático y popular comentarista, que dará al cuidado de las informaciones de los Gigantes, desde ahora en adelante, para el Mirror.

—Tom Meany, del World Telegram no sólo envía crónicas para su periódico, sino que hace comentarios de Cuba para el «Saturday Evening Post»y envía reseñas de los matches de los Gigant para el«Sporting News» de San Luis.

—Luque trabajó mucho ayer con los pitchers novatos, enseñándoles, en lo último del right field, como tenían que pararse en la goma para lanzar, con o sin hombres en las bases.

—El match de esta tarde, anunciado contra el Almendares, comenzará a las tres y proporcionará a Martín Dihigo la oportunidad de lanzar frente a la Estrellas del Shipper Terry.

En el desafío de mañana domingo trabajará el zurdo Tiant o probablemente Silvio García.

**Galiana.**

El score:

**Ott Stars**

| | V. | C. | H. | O. | A. | E. |
|---|---|---|---|---|---|---|
| Whitehead, 2b | 5 | 1 | 1 | 2 | 5 | 0 |
| Davis, cf | 5 | 1 | 1 | 5 | 0 | 0 |
| J. Moore, lf | 5 | 1 | 1 | 3 | 1 | 0 |
| M. Otto, | 4 | 1 | 3 | 3 | 4 | 0 |
| Powers, 1b | 4 | 1 | 2 | 10 | 0 | 0 |
| MacCarthy, rf | 5 | 0 | 0 | 1 | 0 | 0 |
| Haslin, ss | 5 | 1 | 2 | 2 | 0 | 0 |
| Danning, c | 5 | 1 | 3 | 4 | 1 | 0 |
| Benne, p | 5 | 0 | 1 | 0 | 3 | 0 |
| Totales | 43 | 7 | 14 | 30 | 14 | 0 |

**Bartell Kids**

| | V. | C. | H. | O. | A. | E. |
|---|---|---|---|---|---|---|
| Chiozza, 3b | 4 | 0 | 2 | 2 | 2 | 0 |
| Bartell, ss | 4 | 1 | 0 | 2 | 1 | 1 |
| Ripple, lf | 3 | 0 | 1 | 4 | 0 | 0 |
| Leiber, cf | 4 | 1 | 2 | 3 | 0 | 0 |
| Leslie, 1b | 4 | 0 | 1 | 9 | 1 | 0 |
| Mancuso, rf | 4 | 1 | 1 | 2 | 1 | 0 |
| Thevenow, 2b | 4 | 1 | 1 | 3 | 2 | 0 |
| Spencer, c | 4 | 1 | 1 | 5 | 0 | 0 |
| De la Cruz, p | 3 | 0 | 0 | 0 | 4 | 0 |
| Totales | 34 | 5 | 9 | 30 | 11 | 1 |

**Anotación por entradas**

| | |
|---|---|
| Ott Stars | 200 000 012 2—7 |
| Bartell K | 100 031 000 0—5 |

**Sumario:**

Home runs: Whitehead.

Triples: Danning 2

Sacrifice: De la Cruz, Ripple.

Empujadores: Moore, Powers, Leibert, Spencer, Chiozza 2, Mancuso, Whitehead, Danning 2, Benne, Haslin.

Double plays: Chiozza a Thevenow a Leslie.

Struck outs: Por Benne3, Por: De la Cruz 5.

Bases por bolas: Por Benne 2, Por De la Cruz 2.

Tiempo: 2horas, 10 minutos.

Umpires: Skipper en home, Memphis Bille Terry en las bases.

Anotador: Me Henry and the Artillrey.

Observaciones: Fué un magnífico game y lástima que no lo haya presenciado el público.

# Miramar y el Atlético en soft ball

### Ofrecen por la tarde en el Vedado Tennis un interesante juego a las cuatro p. m.

Esta tarde juegan soft ball femenino en los terrenos del Vedado Tennis las novenas del Club Atlético de Cuba y del Miramar Yacht Club, game que está señalado para las cuatro de la tarde y que ha de reunir en el home de los azules veladistas a muchos fanáticos de este nuevo deporte, que tanto arraigo ya tiene entre nosotros.

Estos dos teams que están muy equilibrados, y que se están disputando el segundo lugar de esta competencia triangular, jugarán esta tarde con los siguientes line ups:

**MIRAMAR**

E. Campa, 3b.
T. Ramos, 2b
M. O-Shea, rs.
F. Martín, c.
M. Torriente, p.
S. García, 1b.
E. Loyola, ss.
A. Torres, rf.
A. Arroyo, cf.
O. Méndez, lf.

**ATLETICO**

Wupperman, cf.
H. Bringas, ss.
A. Alemán, 3b.
E. Márquez, 1b.
M. S. Cabeza, 2b.
J. Toro, p.
S. Molini, rs.
A. Blank, lf.
M. A. Franca, rf.
G. Medina, cf.


M.E.C.D. 2016

## BLANCOS CONTRA PIELES ROJAS —Instinto de preservación—

LUCES DE LA HISTORIA

Por J. Carroll Mansfield

## TERRY y los piratas — PABLO ESCAPA ILESO — por Milton Caniff

## LAS AVENTURAS DE TOMAS GAVILAN Y EL INTREPIDO AQUILES

## TITO AUDAZ Y SU ODISEA MARINA

## Pasatiempos

¿QUE ERROR HAY AQUI?

Si no encuentra el error, busque la solución mañana.

**SOLUCION AL PROBLEMA DE AYER:** El violoncello tiene sólo cuatro cuerdas.

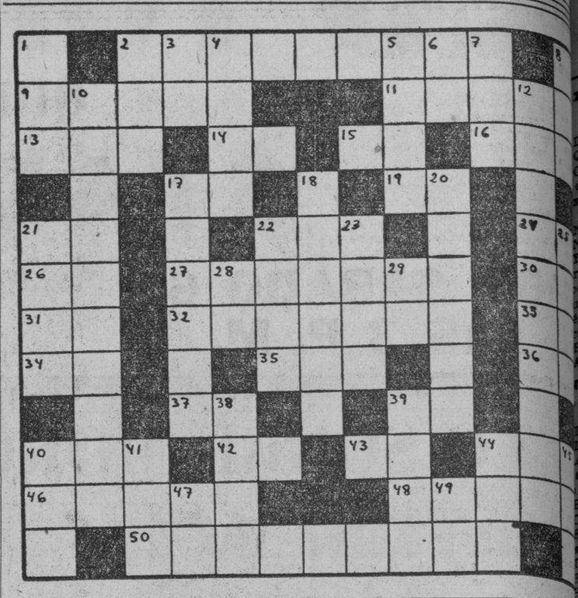

**HORIZONTALES**

2—Instrumento para medir la presión atmosférica.
9—Rey de los hunos.
11—Hermano mayor de Moisés.
13—Cabeza de ganado.
14—Nota musical.
15—Terminación de aumentativo.
16—Reza.
17—Símbolo del bario.
19—Associated Press.
21—Conozco.
22—Altar.
24—Terminación de infinitivo.
26—Es (en inglés).
27—Estado del Africa Occidental.
30—Conjunción.
31—Asociación Canaria.
32—Novelista francesa conocida por el pseudónimo de Daniel Lesueur.
33—Interjección.
34—Sílaba que repetida resulta el dios de la locura.
35—Amarra.
36—Moneda de cobre de los romanos.
37—Dios del Sol.
39—Montaña de China.
40—Escucháis.
42—Sílaba que repetida resulta un apodo familiar.
43—Isla de la costa occidental de Francia.
44—Vocal (plural).
46—Mamífero úrsido que vive en los bosques de América.
48—Mezcla de cosas desleídas.
50—Que produce sopor o entorpecimiento.

**VERTICALES**

1—Río de Galicia.
2—Zapote.
3—Contracción.
4—Bahía. ensenada.
5—Río de Noruega.
6—Símbolo del radio.
7—Metal.
8—Medida de longitud.
10—Anteojo de gran alcance.
12—Natural de Oriente (plural).
17—Juego.
18—Cima peñascosa.
20—Poeta cómico latino.
21—Estado del Asia Meridional.
22—Rey de Judá, hijo de Roboa.
23—Medida de superficie.
25—Corriente de agua dulce (pl.)
28—Montaña de China.
29—Diptongo.
38—Príncipe o caudillo árabe.
39—Ciudad de Italia.
40—Ansar.
41—Apócope de Santo.
44—Papagayo grande.
45—Condimento.
47—Interjección.
49—Antes de Cristo.

A. L.

**Solución al Crucigrama anterior**

| | | | | | | | | | | | | |
|---|---|---|---|---|---|---|---|---|---|---|---|---|
| B | A | N | D | A | | | | C | A | R | F | |
| E | | I | U | | A | T | A | | D | E | | |
| O | S | L | O | | S | A | B | | A | M | I | |
| D | I | O | | M | A | C | A | O | | O | E | |
| O | | | P | O | | | | C | E | | | |
| | N | O | E | | I | N | N | | O | B | I | |
| | A | I | R | | R | E | O | | L | I | S | |
| S | | | I | O | | | | E | O | | | |
| A | A | R | | N | E | R | O | N | | D | O | |
| A | M | A | T | | | | | A | I | | | |
| L | | S | A | | O | N | A | | O | N | | |
| E | S | O | P | O | | | | A | L | A | | |

## CRONICA SOCIAL

**Fiesta Escolar de Padres, Maestros y Vecinos de la Escuela 55, «Ana María Madan»**

Puede calificarse de brillante, la celebrada el 24 de febrero en la villa de Guanabacoa, con motivo de la fecha patriótica que ese día se conmemoró.

El salón de la amplia casa Barreto 60, cedido atentamente por el señor Manuel Freyre y señora, a solicitud de la Asociación de la Escuela 44, estaba vistosamente decorado por la señorita Mercedes Meneses, a quien se le confió tan delicada labor.

A las 2 de la tarde, hora anunciada para el comienzo de la fiesta, estaban invadidos los hermosos salones de la casa por una numerosa y selecta concurrencia formada de niños y familias.

Dió comienzo el acto con el Himno Nacional cantado por los alumnos de la Escuela y acompañado de piano; la Directora doctora Emilia Burns, hizo uso de la palabra explicando con elocuencia y erudición y con emotivas frases el significado de la fiesta, patriótica. La parte musical estuvo a cargo de la señorita Carmen Furé, quien trabajó con gran entusiasmo en la preparación de la fiesta.

La niña Aida Rosa Aguilar, cantó y bailó admirablemente. Los alumnos del Kindergarten, en una fantasía bailable resultaron muy simpáticos, distinguiéndose la parejita formada por Caridad Vento y Eduardo Muñiz.

El Coro el cepillo fué muy aplaudido, por su destreza.

El cuadro «Cuba para los Cubanos», estuvo muy bien interpretado por los alumnos Rosa Iglesia, Luis Rodríguez, Víctor Incera, Roberto Bello, Humberto Machín y José Belló, que fueron intencionados en sus palabras y profundo en el significado a entender.

Las señoritas María Alvarez y Concepción Lezcano, ex-alumna, fueron muy aplaudidas por la bella forma conque cantaron y recitaron respectivamente, con buena voz.

El coro de «Las Estaciones», fué representado con alegoría y gracia, en forma: Primavera por Martha Muñoz, vestida de muselina verde-nilo; Verano por Olga Bello, vestida de tul, azul y rosa; Otoño, por Lidia Valdés de amarillo y gris con uvas e Invierno por Alicia Godoy, de blanco adornado de astracán del mismo color; lo integraban, además, Onelia Linares, Antonina Hernández, Julia Villasuso, Lucía Pérez, Caridad Hernández, Milagros Ginorio, Ofelia Bello y Celina Ramos.

El alumno Sergio Arango, reveló sus condiciones artísticas en el monólogo ¿«Qué es la Patria?» contestándose después.

La comedia «América Libre», interpretada por alumnos del aula primera, llamó poderosamente la atención por sus elegantes trajes; las naciones la formaban Hilda González Serrano, de América, Amalia Alvarez de España; Asunción Prats de Cuba; Adolfina Muñoz, de México; Margarita Avila, de Perú; Luisa Aguiar de Quisquella; las indias eran Celina Ramos, Obdulia García y Juana Victoria Furé; el Cacique Atahualpa lo era Agustín Avila; el indio Hatuey Hugo Cárdenas; Maniocate Sergio Arango; Moctezuma Oscar Pau; Guatiguaní Carlos Llarzo, Caonabo Julio Acosta e indios Elena Baya, Rolando González.

Todos caracterizaron admirablemente bien.

El doctor Oscar de la Vega, Inspector del Distrito tuvo a su cargo, el resúmen de la fiesta, lo que realizó de una manera brillante, celebrando a la doctora Emilia Burnes, Directora del Plantel, por sus esfuerzos, nobleza y sacrificios y aludiendo al Grito de Baire, profundizó en la importancia de su alcance social, político y moral, con bellas imágenes y concienzudos pensamientos doctrinales.

En la Presidencia el señor Oscar Varela Beltrán, Secretario de la Junta de Educación de Guanabacoa, que a la vez representaba al Presidente; a su lado el Inspector del Distrito doctor Oscar de la Vega, y los señores Roberto Francisco Pérez, Gavino Peñalver, Pascual Turon, Manolo González, Fernando Herrera, Alberto Acosta, Ricardo Méndez, Presidente de la Cámara de Comercio, Manuel Vicaró, Andrés Limas, Oscar Lima Rubio, ex-Presidente de la Junta de Educación, el Presidente de la Asociación de Padres, Maestros y Vecinos de la Escuela 44 «Ana María Madan», señor Manuel Viera, el Secretario de la Asociación y distinguido compañero señor Miguel Angel Comoglio, Tesorero, señor Juan Bello y su esposa Emilio Chi, el Vice, señor Benigno Berja, Antonio García, Manuel González, Gavino Peñalver, José Martín Valdés, Erasmo Alvarez, José Rodríguez Llano, Armando Acosta y entre de otros muchos el señor Alberto Coffigny Ortiz, Cronista Social del DIARIO DE LA MARINA, Narcizo Armenteros.

Esta fiesta conmemorativa del Grito de Baire, dado el 24 de febrero de 1895, consiguió la transcendente importancia que se impuso la inteligente y activísima educadora doctora Emilia Burnes, Directora de este prestigiosa Escuela 44.

A la que secundan con entusiasmo y patriótico ardor, los miembros de la Asociación y sus compañeras las cultas maestras Victoria Zerquera, Aurora López, Hortensia Sardiñas y Bertha de Ayala.

Así como el Secretario de la Junta, señor Oscar Valera Beltrán y el Inspector doctor Oscar de la Vega.

Comisiones de las Escuelas del Distrito, urbanas y Rurales y personalidades representativas del Término Municipal.

Entre de las asistentes, la señora de de la Vega, Gollita Aizpetía, Margarita Ruiz, María de la Noval viuda de Ayala, Carmen Morales, Asunción María Comoglio, Eloísa Fernández, Manuel González, Gabino Peñalver, José Martín Valdés, Ana María Bosch, Noemí Vilarello, Josefina Freyre, María L. Trueba, María L. Serrano, Teófila Pino, María L. Bompim, señoritas Noemí Soler, Panchita Alvarez, Josefina Vera, Pilar Armenteros, Familia Palacios, señorita Rosa María Ferrer; señora Lutgarda Comoglio de Chi; señorita Tomasita Díaz; Marcelina Machín; Antonio Bello y señora; Pascual Turón; Fernando Morales, César Furé, Elpidio Horman, doctor Juan de Mata García, señora Florinda Talles, Directora Escuela 10; señoritas doctora Dulce M. Quesada, Directora Escuela 94, Marieta Pallarés, Angélica Fernández, Gloria y Magdalena García, señores Acosta Santana Troadio Hernández, Hermenegildo Bustabad, Pastor González y hermanas, señorita Florinda Tajonera, señora Isolina y señor Santiago Suárez.

Y muchos padres de los alumnos infinidad de familias que el cronista lamenta no recordar.

Alberto Coffigny

## GACETILLA del foto-Aficionado

¿ Horizontal o vertical?

**Cuando las líneas principales del sujeto son horizontales, aguántese la cámara horizontalmente. La composición puede mejorarse aún ampliando o recortando la foto.**

LA FORMA de una foto tiene mucho que ver con su composición artística. Parece axiomática la oración, pero, francamente, ¿cuántas veces nos detenemos los fotoaficionados a estudiar la composición cuando usamos nuestras cámaras?

Casi todas las cámaras están construídas para facilitarnos tomar fotos horizontales o verticales dependiendo de la posición de la cámara, pero en esto de tomar fotos parece que hay algo que nos impulsa a sostener la cámara de la manera más cómoda. Con algunas cámaras, la posición vertical parece ser más fácil, mientras que con otras la horizontal parece más conveniente, y cambiar de ésta a la otra posición parece que requiere un esfuerzo. Lo peor del caso es que muchos de nosotros no hacemos ese esfuerzo cuando debíamos hacerlo.

Así, pues, tomamos fotos del modo más cómodo sin importarnos su forma, cuando con un poquito de estudio y el simple movimiento de la mano veríamos la gran diferencia que hay entre una buena y una mala composición. Y téngase presente que las líneas que comprenden una foto casi influyen tanto en su composición como las líneas que en sí incluye.

Si revisáramos nuestros álbumes, veríamos muchas fotos de sujetos verticales, incluyendo de personas en poses rectas, con gran desperdicio de margen, a la derecha e izquierda, porque se tomaron con la cámara en posición horizontal. Corrijamos este defecto. En primer lugar, el exceso de margen disminuye la importancia del sujeto, y en segundo, por lo general, se incluyen objetos en uno u otro lado que restan atención. Por ejemplo, la instantánea de la abuela cortando rosas en el jardín es una reproducción excelente, pero ¿por qué salió la esquina del gallinero a la izquierda y el zafacón de la basura a la derecha? Estos objetos feísimos se hubieran podido eliminar si se hubiera tomado la foto con la cámara en posición vertical.

Cuando se trata de paisajes o manadas de animales casi siempre es necesario tomarlos de modo horizontal, mientras que un árbol o una cascada o edificio deberán tomarse con la cámara en posición vertical. Se trata sencillamente de que las líneas que dan la forma del sujeto queden paralelas a los extremos de la película cosa de evitar exceso de margen arriba o abajo, a la derecha o izquierda, según el caso. Y basta ya de líneas y formas.

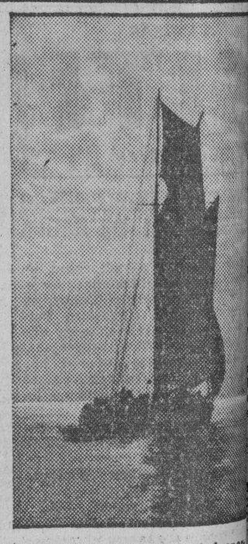

**Imagínese el lector el desperdicio de margen si esta foto se hubiera tomado con la cámara horizontal.**

Ahora, la composición puede mejorarse mucho, por cierto, dándole forma a la foto después de tomada. Hay dos modos de hacerlo: recortando los márgenes y, en algunos casos, cortando objetos incómodos de la copia; o, quizás, sea más efectivo enmascarar al negativo para sacar la mejor parte y de ella poder dar a hacer una ampliación.

Por lo tanto, un sujeto vertical en una foto vertical sin detalles a los lados resulta mucho más impresionante su altura e importancia resaltan a la vista. Asimismo un asunto horizontal en una foto igual da mayor énfasis a sus largas líneas y acentúa más su extensión.

La mayoría de las fotos que vemos en salones de exhibiciones, por lo general, son el resultado de una posición correcta de la cámara, de enmascarar el negativo y de retocar la copia.

JUAN VAN GUILDER

## EL CUENTO DE HOY

# El recuerdo de Sóstenes

Margarita, la criada, que pasaba un plato de nuevo entre los invitados, cometió el error imperdonable de mirar al jardín por la puerta abierta. Acababa de servir a su patrón, Letrivier (48 años) y le dió la vuelta para presentar los huevos a Cipriana Letrivier, la hija mayor (17 años).

El plato aprovechó la breve distracción de la criada y se cayó sobre el bello tapiz persa.

Cipriana gritó:

—¡No me ha manchado: es suerte!

Margarita, con el aire, aburrido, profirió:

—Ah, pero ¿qué es esto?

Se preciaba de bien hablada.

—Mi hija—le dijo la señora Letrivier, para cortar toda lamentación—, vaya a decir a Victoria que vuelva a hacer los huevos, y vuelva para borrar las huellas de su metedura de pata

La otra se «corrió» discretamente, y podemos asegurar que no se habló de ella más que incidentalmente.

Fué Cristina quien insistió. Cristina (15 años), la segunda hija, que tenía una gran memoria, dijo:

—¡Oh papá! ¿Has visto? ¿Te acuerdas de Sóstenes?

—¡Sí, me acuerdo!

—No, quiero decir, de la fuente de puding.

Todo el mundo, entonces, pensó en la fuente de puding. Era una familia bien... Cipriana, que se había sentado un poco escondida, después de lo de los huevos, se dió a reir maravillosamente, a costa del puding y de Sóstenes. Y todo el mundo la imitó.

Hay que señalar mientras tanto que los señores de Letrivier se rieron de buen grado. Para emplear una expresión de éxito, diremos que una sombra de melancolía velaba alegremente en la evocación, no precisamente del puding sino de Sóstenes.

—¡Ah, ah!—rió Cipriana. ¡Toda mi vida me acordaré!

Lo que ella recordó toda su vida, era el ayuda de cámara, Sóstenes, que había dado un paso en falso, la vez que resbalara aquel día, con un plato de puding, para evitar que se perdiera. La escena fué locamente cómica y Cipriana y Cristina, locas de risa, revivieron enteramente el hecho.

Cuando se calmaron un poco, bajo el ojo indulgente del padre y la madre, dijo el primero:

—¡Pobre Sóstenes!

—¡Un bravo tipo!—ratificó la madre—. Tenía una cabeza interesante.

—Sí—prosiguió el señor Letrivier—Era simpático. Y desenvuelto. Muy bromista al mismo tiempo.

—¡Y cuando cantaba, al tiempo que secaba la vajilla!—recordó Cipriana. ¿Se acuerda, papá? ¿Se acuerda, mamá?

—Ya era magnífico, cuando había desayunado bien. Amaba los buenos vinos.

—Es natural gustar de los buenos vinos—señaló el señor Letrivier al tiempo que se servía un vaso de burdeos—. Ah, querido Sóstenes. He ahí un doméstico como no tendremos otro. Pienso en él casi todos los días. Sóstenes era un amigo.

—¿No había sido él su ordenanza?—preguntó el joven Thierry.

—Sí, pequeño, sí. Durante la guerra, naturalmente, pues yo jamás he sido oficial en activo. Ah, allí había que ver a Sóstenes. Un tirador, además como había pocos. Un pícaro y un heroe. No sé lo que daría por tener un servidor como Sóstenes. Llenaba la casa. Era pintoresco, mientras ahora...

Y M. Letrivier señaló, con una mirada equívoca, el dorso de la criada, que se alejó después de haber reparado los efectos de su aturdimiento.

—Ah, sí—dijo suspirando la señora Letrivier—. ¡Qué Sóstenes aquél!

—Murió en Africa, ¿verdad?— dijo Cipriana.

—Sí—confirmó el señor Letrivier—. Quiso viajar. Nadie pudo retenerle. Me enteré por casualidad de que le habían matado en la Guinea Fué en un acto heroico. ¡Con lo feliz que hubiera vivido aquí!

Reinó un silencio emocionado.

Margarita volvió entonces, llevando, no los huevos en reemplazo de los que había echado a perder, sino un papel.

—Es un hombre que quiere hablar con el señor.

Letrivier leyó el papel sin tocarlo. Y todos le vieron asombrarse.

—¿Y qué?—dijeron las niñas.

Letrivier frunció el ceño.

—Atención—dijo la señora— Tu Sóstenes... Bueno: Sóstenes que desea volver a casa.

—Sí, si... Es verdad: cuando uno habla de un muerto pues... Se fué a no sé qué de Africa... Y ahora, ya que no ha muerto no halla nada en parte alguna el glorioso muerto.

—Esto me emociona. No te lo niego. En suma, él no era más que un tipo insoportable, con sus canciones, particularmente cuando estaba ebrio. No se escuchaba a nadie más que a él en la casa.

La señora Letrivier dijo quedamente:

—¡Pues... pues! ¡Hum! Además ha tenido no sé qué cosas con Felicia y hasta con Aglae.

Ante sus hijas sorprendidas, los señores de Letrivier se miraron y se comprendieron.

—¡Después de todo, no nos hace falta ese animal!

—Ve a verle—dijo la señora Letrivier— Dale algo y hazle servir un vaso de vino. Dile que estamos muy satisfechos de nuestra criada. Iremos luego a darle los buenos días.

—Estate tranquila— aseguró él.— Haré lo que hay que hacer. Y ya, marchándose, dijo, a modo de conclusión:

—¡Qué cosas pasan!

Maurice BENARD.

*Anúnciese en el DIARIO DE LA MARINA*

## AUNQUE PAREZCA MENTIRA Por Richard W. Thomas y Walter Galli

## SU DESTINO hoy

Por MARY BLAKE

**«PISCIS»**

**MARZO 6**

Al niño que nace hoy hay que enseñarle a ser práctico cuando llegue a eso de los 15 a 16 años, pues casi siempre los niños que nacen en esta fecha son soñadores y demasiado idealistas.

Por regla general, las mujeres que nacieron en esta fecha están dotadas excepcionalmente de hermosura e inteligencia. La música ha de influir mucho en su vida. Cuídese de ser vanidosa, y no menosprecie el cariño y afecto que le muestren sus amistades. Al parecer, tiene usted la gracia y desenvoltura para ser muy buena balarina, sea de teatro o de salón. También parece que tiene usted aptitud para el teatro, el canto, o la literatura.

El hombre que hoy cumple años, debe tener mucho cuidado de no invertir su dinero en empresas especulativas. Probablemente sea mejor que usted mismo maneje su dinero a que lo ponga en manos de otros. Bien puede ser que alcance celebridad como médico, abogado, comerciante, escritor, artista o músico.

**FECHAS Y ANIVERSARIOS**

**MARZO 6**

☼ En 1802 murió en Nápoles, María Clotilde Adelaida, Reina de Cerdeña, hija del Delfín Luis y de María Josefa de Sajonia.

☼ En 1885 fué fusilado en el Castillo del Morro de Santiago de Cuba, el general Ramón Leocadio Bonachea.

☼ En 1845 nació Amilcar Cipriani, político italiano al que se llamó «El Caballero Rojo». Fué lugarteniente de Garibaldi con el que combatió para conseguir la libertad de Italia.

☼ En 1844 murió Luis Antonio de Borbón, Duque de Angulema, hijo de Carlos X y yerno de Luis XVI. Defendió la causa de los aliados, y hecha la restauración invadió a España al frente de los «Cien mil hijos de San Luis» para restablecer el absolutismo.

☼ En 1590 murió en Sevilla, Gonzalo Argote de Molina, genealogista y militar español que tanto se distinguió en los ejércitos de Felipe II.

M.E.C.D. 2016

# Cardenenses

**EL DIRECTOR DE «LA UNION»**

**En su onomástico**

De días un compañero.
Querido y consecuente.
Celebra su santo en la fecha del
de marzo, el señor Victorino Alva-
González, Director del decano de
prensa local «La Unión».
o olvido la fecha.
ningún año.
o quiero desearle a Victorino Al-
vez, un luchador incansable del pe-
odismo, las mayores venturas al
mal que a su hijo Víctor que tam-
celebra su santo en la misma
cha.
Pasen un día feliz!
Al lado de los suyos.

**LOS SALONES DE EL LICEO**

**Dos fiestas de Carnaval**

Dos fiestas más.
Del reinado de Momo.
Así las que están para el 6 y el 7,
sase el sábado y el domingo en
salones del Liceo.
Baile el sábado.
Con el imperio de la careta.
El domingo, después del paseo, de
a 12 p. m., gran asalto bailable.
Toca Juventud Artística.
En ambas fiestas.
Horas inefables de gozo que se ave-
han, esas de la Casa Cubana.
Se llenará aquello.
Por completo.

**Las Fiesta del Deportivo**

Se suspende.
No será el sábado.
Se deja para después de Semana
nta ese gran baile que preparaba
simpático Club Deportivo para el
6.
Así se me avisa.
y así lo hago público.

**Elegantes**

Todos lo dicen.
Lo proclaman.
Elegantes son los trajes que con-
ciona «El Bazar Inglés», la visi-
a casa del «gentleman» perfecto,
que es propietario el buen ami-
señor Avelino García González.
Bazar Inglés.
Recuérdelo.

**Mejorado**

No está un amigo.
Que mucho estimo.
Muy sociable «Chenté» Alvarez, apo-
ado de los intereses del señor
López Serrano en esta ciudad,
cual guarda cama sufriendo mo-
la grippe.
Restablézcase pronto.
Eso le deseo!

**El Primer Año**

Natalicio.
Es un baby hoy.
Un simpático José Antonio, encan-
de los felices esposos señora Ber-
Romero y el señor Antonio Cas-
inteligente enfermo de la Clí-
Cárdenas, que cumple un año
vida.
Tenga suerte.
Mucha dicha.

**Recital de Canto**

El sábado 13.
En el Centro Asturiano.
Lo ofrecerá allí esa noche el no-
le tenor español señor Señaris de
ela, que prepara un programa se-
o y al cual acompañará la elo-
da y talentosa pianista cardenense
orita Bértila Figueroa.
usta Señaris de Varela.
on su bella voz.
Recientemente cantó «La Dolorosa»
en la Iglesia Parroquial, y recibió
dos elogios el artista que es
stro huésped.
Será el programa del 13.
Así que se combine.

**Las Madres Católicas**

Nueva su Directiva.
Me paso a dar.
Presidenta: Mercedes Argüelles
a de Laguardia.
Vicepresidenta: Aurelia R. de Ro-
guez.
Tesorera: Isabel Rojas de Gutié-
Vice: Blanca Solís de Fortuno.
Secretaria: Caridad Morera viuda
García.
Vice: Blanca Flores viuda de Cam-
mor.
Vocales: María A. de Cordero, Co-
Pérez de Pico, Mercedes Igle-
de Alcebo, María G. Marimón
González, Josefa Torres de Fer-
dez, María Fernández viuda de
, María Josefa Carol de Lluria,
Corrales de Rodríguez.
Visitadoras: Rafaela López viuda
Fernández, Elisa L. de Lorenzo.
Camarera del altar: Onelia Mén-
de Iturrioz, Eva Solís de Alvarez.
Camarera del Estandarte: Merce-
H. de Castellano.
Recaudadora: Mercedes H. de Cas-
ano.
Todas saludo.
Respetuosamente.

**Telas preciosas**

En «La Marquesita».
Telas a escoger.
Son todas clases y tipos las que
nde «La Marquesita», la nueva
da de la calle Doce, que se ve
visitada.
Sea esas telas.
Le encantarán.

**Cárdenas Social**

Se prepara.
El cuaderno de Febrero.
Cuaderno que ha de gustar por su
sentación elegante y su material
lectura exquisito.
Espérelo!
Saldrá 20 centavos.

**El doctor Castro**

Mejorado.
El prestigioso amigo.
El caballeroso abogado doctor Er-
o Juan Castro, sufre desde hace
un fuerte ataque grippal que
hace tener alejado de su bufete.
Recupere su salud.
Por ello mis votos.

**Gratitud**

Frases sentidas.
El doctor Santiago Verdeja.
Expresión de gratitud del ilustre
cienense.
El actual Senador de la República,
habla así, con motivo de la sen-
muerte de su amante padre:
Hay instantes en que las almas
ladas por emociones intensas
eran tener medio más elocuente
el de las palabras, para exterio-
los dictados del corazón.
Eso le sucede a la mía en este mo-
to de su dolor indescriptible,
dificado únicamente por el re-
do imborrable del homenaje de
to y respeto que hubo de tribu-
a el noble y generoso pueblo car-
ense a la memoria de mi honrado
dre.
Cuando llegamos a esta capital
hermanos y yo, después de cum-
o el muy espinoso deber que nos
bía recientemente a esa amada
ad, pudimos ofrecerles a nues-
pobre madre y hermana, como
consuelo de sus lágrimas, el
to de las ternuras infinitas de
enas antes y después de acom-
rnos a darle cristiana sepultu-
al querido ser que ellas y nos-
s perdimos para siempre.
Y sólo bastaría para que, des-
ándose de nuestros corazones, la
tud no halle espacio que pueda
rle de continente a su impetuo-
caudal.
Cárdenas, Cárdenas patriarcal, Cár-
nas idolatrada hoy más que nun-
cuán elevadas me parecen las al-
de los núcleos sociales todos
conviven fraternalmente en tu
ernal regazo, algunos de ellos de
tranjeras naciones o de países her-
nos del nuestro en la sangre, hoy
y desdichados por los extravíos
su propia heroicidad y por cuya
n venturoso porvenir alzo mis
ciones en estas horas para mí solem-
mas! Por eso, en las oraciones
me ayudaste a dirigirle al Al-
mo por el reposo eterno del au-
de mis días, mezclé una plegaria,
arrancada de mi corazón, por la felicidad de tu pueblo, acostumbrado a olvidar sus propia penas para estrechar en sus cariñosos brazos a los amigos que sufren, cuando llegan a ti rendidos y destrozados moralmente.

Ministros de Dios, prensa, estaciones radioemisoras, obreros, comerciantes, industriales, asilos piadosos, agricultores de los predios rurales cardenenses, sociedades regionales, y cubanos que radicáis en Cárdenas, habéis superado con mi familia la historia imponderable de vuestra hidalguía.

¡Cómo atinar en la elección de los vocablos más tiernos para testimoniaros la gratitud mía y de mis familiares todos! ¡Cómo admiro la grandeza de vuestros sentimientos! ¡Cómo, en fin, podré pagaros en el resto de mi existencia las inolvidables manifestaciones de vuestro cariño!

En una sola palabra, que brota espontánea de mi adolorido corazón, depositaré toda mi alma, para deciros... gracias, queridos hermanos en el dolor como en las alegrías, muchas gracias.

**Dr. S. Verdeja»**

¿Qué agregar a ello?
Ni una sola [illegible]

**Francisco González Bacallao**

# HABANERAS

## LA MODA ACTUAL

**BELLA CALIFORNIANA**

Patricia Havens-Monteagle, esposa del Señor Richard Smart, muestra su seductora simpatía y hermosura meridional gozando los encantos de la playa de Palm Springs, en California. El novedosísimo traje de baño que lleva, es de cretona estampada a estilo de las islas del Pacífico. El sombrero de ancha ala es de paja hawaiana.

**GERMIZOL**

«Los ojos, son el espejo del alma»: han dicho varios Poetas, y, hasta cierto punto, no les falta razón: porque los ojos, lo mismo que el cristal azogado, reproducen, fiel e instantáneamente todas las impresiones que experimenta nuestro organismo; el placer, el dolor, las tristezas y las alegrías. Y, a pesar de ser los ojos, el más importante de los cinco sentidos: y, a pesar, también, de ser el complemento de la Belleza, miramos con gran indiferencia, con lamentable descuido, la higiene de la vista, sin tener en cuenta que los rayos del Sol, el aire, el polvo, el calor excesivo, la escritura, el bordado, y las demás labores domésticas, cansan los ojos, los fatigan los enrojecen y los irritan, produciendo la Conjuntivitis, y otras varias afecciones. No basta el descanso durante la noche, para restituir a los ojos, las fuerzas perdidas durante el día, no; es necesario, más aún, indispensable, lavarse los ojos, tres o cuatro veces al día, con el afamado producto GERMIZOL, en la forma indicada en los prospectos, el cual tiene todas las ventajas sin molestias de ninguna clase, eliminando todas las impurezas; fortaleciendo los tejidos; evita la Conjuntivitis y otras afecciones; dilata la pupila: aumenta la visión, y la mirada será entonces, mucho más sujestiva, mucho más interesante. Varias fotografías y laudatorias cartas así lo justifican.

**NOTAS DE PARIS**

El gallo rojo es un estampado atrevido que despliega sus plumas como la gola estilo Carlos V, destacándose sobre un fondo de crepé negro. Una casa importante usó esa tela en un traje de tarde.

Aún siguen siendo tema preferido las flores en los estampados de verano. Las hay de pétalos grandes que casi se unen unos con otros, a veces solo un pétalo aquí y allá y también ramilletes de flores siendo los más nuevos los que tienen tallos largos.

Hay brillantes tonos y estampados sombreados. Algo inolvidable es un mazo de claveles en amarillo y rojo esparcidos de tramos en tramo sobre fond onegro resultando precioso para trajes de noche. El iris de tallo largo, en un azul sombreado sobre fondo negro, es precioso.

Margaritas y amapolas reproducidas de un modo realístico aparecen con la misma regularidad en las telas estampadas como en los campos de Francia en el verano. Mientras algunos diseñadores se ajustan a la fidelidad en línea y colores otros permiten que sus plumas y pinceles tracen las fantasías de su imaginación dando resultados tan exóticos como las flores que se prudieran imaginar en el fondo de un mar tropical.

Muchos de los que diseñan modelos también hacen sus propios dibujos de telas de manera que tienen luego la exclusiva. Algo graciosa es un dibujo compuesto con puntos de interrogación convencionalizados viéndose el blanco sobre beige en un abrigo que resulta muy bello.

La colección de Obré está llena de sorpresas y repleto de verdaderos tesoros que forman interesantes novedades. Hay telas de estilo escocés de tonos cubidos en crepé corrugado, notándose noventa y cinco tonos distintos en el tejido de esa tela, admirándose que están tan bien combinados que ninguno sobra.

Hay un marocain de fino tejido, y completamente recubierto con finísimos hilitos de rayón que hace un efecto precioso, así como el crepé Albéne, de un apresto granulado que forma dibujos de chenille en varios colores.

**FLORES DE ESTACION**

Nada puede compararse a las flores, sirviendo éstas para cumplimentar a la novia, a la casada ,a la niña y a la anciana, llevando en su mensaje la dulce y delicada misión de alegrar el espíritu con su aspecto de frescura, fragancia y belleza.

Para cualquier atención que se desee tener en una fecha significada recomendamos las flores que cultivan en los jardines de la **Casa Trias**, donde a la vez que ofrecen el obsequio a satisfacción la sirven con una rapidez sorprendente.

Pida sus encargos por los teléfonos F2824 y F2624 de la **Casa Trias.**

**SEMBLANZA**

**(Para la Srta. Josefina Díaz Martín.**

Euterpe te estimula para seguir el viaje
Por entre el pedregoso sendero de la vida;
La lira septicorde te brinda su cordaje
Y el dios Pan te brinda con su flauta panida.

Sé que amas la belleza y la sientes profundo
Cual se sienten las cosas que se viven sufriendo;
Sin pensar en la angustia que se pasa en el mundo
Donde el dolor nos tiene por siempre padeciendo.

Que sea Euterpe la diosa que te guíe en la ruta
Para obtener al cabo el provechoso fruto
Con que la gloria premia a los que el premio ensueñan...

...Sin pensar de la vida en los duelos soberanos
Pués la dulce existencia se encuentra entre tus manos
Que en el marfil de piano madrigales pergeñan...!!

**Paulino G. BAEZ.**

Del libro «PEGASO», en preparación.

**MENU DEL DIA**

| Almuerzo | Comida |
|---|---|
| Fruta bomba | Grape fruit |
| Revoltillo de acelgas | Sopa de fideos |
| Filet Mignon | Tamal con pollo |
| Ensalada de coliflor | Ensalada de lechugas |
| Cake de ciruelas pasas | Puding diplomático |

**RECETAS DE COCINA**

**Estofado de riñones**

Se limpian y lavan bien varios riñones de puerco, cortándose en ruedas no muy gruesas. Se sofrien en manteca con unas cebollas y tocino picadito, sazonándose con sal y pimienta y cuando estén dorados se les agrega un cucharón de vino blanco, y al poco rato otro de caldo, cuajándose la salsa con una cucharada de harina de Castilla. Se deja hervir a fuego lento durante una hora sirviéndose en seguida.

**M. R. de FONTANILLS.**

## El Club «José Martí» está preparando un afectuoso recibimiento a S. Argüello

Los miembros del club «José Martí», según nos comunican, están preparando un entusiasta recibimiento al doctor Santiago Argüello, ilustre representante de la intelectualidad americana, que debe arribar a nuestras playas sobre el 10 de los corrientes.

En consecuencia, oportunamente se hará público el día exacto, el vapor, la hora y el sitio de reunión, para que todos los admiradores del gran nicaragüense se sumen a tan simpático homenaje.

**UN LADRON MODERNO**

Antonio Cuang, de Cantón, de Monte 117, denunció en la Quinta, que estando esperando el tranvía en la esquina de Monte y Angeles, puso en el suelo un paquete que traía conteniendo ropas y víveres por valor de 15 pesos y que un individuo de la raza negra, al que no le pudo ver la cara se apropió de él, marchándose en un automóvil.

# VIBOREÑAS

**Una Boda**

Se celebra esta noche en la Iglesia Parroquial de Jesús del Monte, a las nueve y media.

Es la novia la distinguida y gentilísima señorita María del Valle y Ariestigueta, que lucirá una primorosa toilette, con la que será una desposada elegantísima; es el novio el apreciable joven Exelio Quintero y Fano, que a su hogar llevará a una tierna y amorosa soberana.

Mañana les dedicaré una detallada reseña, correspondiendo a su invitación, y ahora les dedico anticipadamente mi más expresiva enhorabuena.

**Hermanos Maristas**

Es hoy la última de las tres conferencias de preparación pascual, dedicada por los queridos Hermanos Maristas a los numerosos ex-alumnos de su gran colegio Champagnat, y está señalada para las ocho de la noche.

La Comunión será mañana domingo, a las ocho menos un cuarto.

Después se sacará una fotografía, como el mejor souvenir, y todos serán obsequiados con un sabroso desayuno.

**Gran Festival de Carnaval**

Llegó la fecha de la celebración, esta noche, del que desde hace muchos días venían organizando los estimados amigos señores Higinio L. Fernández y Marcelino A. Fernández, Presidente y Secretario de la Sección de Fiestas del próspero Club de Ferreteros, que en su suntuoso palacete tantas brillantes fiestas celebran, con la asistencia de las familias viboreñas, a las que Higinio y Marcelino invitan especialmente.

El Festival de Carnaval de hoy ha de proporcionarles un brillante éxito más, pues testigo presencial soy de las incontables invitaciones que han sido por dichas familias solicitadas.

Los elegantes salones, los hermosos jardines, el edificio todo, lucirán un decorado muy original y de mucho gusto.

Los Hermanos Martínez, «Neno» González y la Sonora Matancera, tienen a su cargo el programa bailable.

Las invitaciones rigurosamente serán exigidas.

**Hermoso Niño**

Lo besan con inmensa alegría los jóvenes esposos señora «Chucha» Sedano Rubio y el cumplido amigo Francisco Casanovas.

Les dedico mi enhorabuena y deseo que su heredero, disfrute siempre de la más dichosa vida.

**Cumpleaños**

Cinco ha cumplido el lindo e inteligente niño Jesús Manuel, hijo de los estimados esposos señra Ana María Pérez y el señor José Manuel Hernández

Tan querido amiguito recibió muchos obsequios de sus familiares y amistades.

Son mis deseos que los autores de sus días lo vean cumplir siempre muchos y dichosos años.

**Club Cultural**

Un baile de disfraz celebra hoy este Club, con extenso programa bailable, desde las nueve de la noche.

El estimado amigo José Salvá, Presidente de la Sección de Fiestas merece un buen éxito, por lo mucho que ha laborado en su organización.

**Baile Infantil**

En nuestro pequeño mundo existe gran embullo para asistir mañana al baile que le dedica la Asociación de ex-alumnos de «El Infantil», a las dos de la tarde.

Serán sorteados muchos y valiosos juguetes, y varios diminutos artistas tienen a su cargo graciosos números.

**Un Saludo**

Lo dedico en sus días a la joven y elegante señora «Cuca» Ordóñez, amada esposa del señor Gelasio González, esposos que se ven impedidos de recibir a sus amistades.

También lo dedico a los señores Victorino Díaz, Victorino Castro y Olegario Quintero e hijo Olegario Quintero y Blanco.

Muchas felicidades les deseo.

**Club Ferroviario**

Dispónese la Directiva de este Club a celebrar su vigésimo aniversario el próximo sábado día 13, con una grandiosa verbena.

La joven y muy estimada señora Arabia Tabares de Esparza, ha tenido la gentileza de remitirme una invitación, la que llegó a mi poder por conducto de mi muy apreciable compañera de redacción señoria Africa Tabares, ambas muy entusiastas, y cuyo valioso concurso en mucho contribuirá a su mejor éxito.

He de referirme a esta gran verbena detenidamente, y ahora quedo muy agradecido a la gentileza de tan gentiles amigas.

**Un recibo**

Lo ofrecen esta tarde a sus más allegadas amistades, los esposos beallegadas amistades, los esposos bella dama Mercedes Espinosa Amaro y el cumplido señor Gonzalo Hernández, con motivo del cumpleaños de su muy linda heredera la señorita Merceditas Hernández Espinosa, que hoy cumple los quince años.

Para tan admirada amiguita son dedicados mis expresivos votos porque siempre cumpla dichosísimos años, disfrutando de la alegría de vivir sonriente mente.

**A la Doctora Srta. Delia Ruiz**

Como podrá apreciar tan estimada amiga, Presidenta de la Asociación Atniguas Alumnas María Teresa Comellas, por la extensión de las presentes «Viboreñas», me veo impedido hoy de terminar la relación de señoritas que asistieron a su gran baile en el Hotel Nacional, así como las comparsas.

¡Mañana lo haré! ¡Mañana!...

**Club Atlético de Cuba**

En una verdadera gloria estarán convertidos esta noche los salones y terrenos del «Glorioso Anaranjado», con motivo de su tradicional baile de mamarrachos, pues el entusiasmo para asistir es inmenso entre nuestras más distinguidas familias, que disfrutarán de una fiesta hermosísima.

Representados estarán todos nuestros Clubs y Sociedades.

El Club Cubaneleco lo estará por una comparsa organizada por el señor Pierrat.

El Club Hispano con otra del señor L. Vila y hermanos Santé.

Casino Deportivo de la Habana, por la del señor Morales.

La del Club San Carlos, por Reinaldo Núñez Abascal.

La del Club de Teléfonos, por la de la señora de Casa y señorita Estela Morera.

Y otras del Colegio Sepúlveda, Club Fortuna, Columbus Club y otros.

También asistirán las de las señoritas María Antonia Franca, Aida Raola, Maggi Castelló, Josefina García Sierra, «Beba» Acosta y la de la señora de Rodríguez.

El programa bailable está a cargo de las orquestas Jazz-Band Sevilla Biltmore y Antonio María Cruz y dos septetos, una en los salones y las otras en los terrenos.

E baile empezará a las 10, y las máscaras serán reconocidas por la Comisión de Recibo, rigurosamente.

Los caballeros pueden obtener los tickets en todo el día y antes del baile.

La Sección de Fiestas del querido amigo «Paco» San Martín se reserva las facultades que tiene para tomar las determinaciones que tenga por conveniente.

la de hoy en el «Glorioso Anaranjado».

**Urbano del Castillo.**

## Expresión de gratitud de la Ass. de Industriales de Calzado de Cuba al DIARIO

En atenta comunicación que nos remite el señor Arturo Méndez Rodríguez, secretario de la «Asociación de Industriales de Calzado de Cuba», nos hace presente el acuerdo tomado en Junta Directiva de días anteriores para expresarnos la gratitud de dicha entidad por la espontánea cooperación que le ofrecimos oportunamente desde estas columnas, reclamando auxilio oficial para tan importante industria, tal como lo interesaban diversos organismos.

Muy agradecidos a la cortesía.

## AUTORIZADO EL EMBARQUE DE TOMATES 7X7 DURANTE 8 DIAS A PARTIR DE HOY

Según noticias recibidas en las oficinas de la Secretaría de Agricultura, los cosecheros y exportadores de frutos y hortalizas, en reciente reunión acordaron mantener hasta el 60 por ciento autorizado, para el embarque de tomates tipo 6x7x6 y autorizar hasta el 25 por ciento el embarque del tipo 7x7 durante ocho días, a partir de hoy, 6 de marzo.

# GUANABACOA AL DIA

**Club Cojimar**

la sociedad guanabacoense.
la sieciedad guanbacoense.
Fecha en que se sucederá el acontecimiento social del año.
En el novel Club Cojimar.
Motivado por el magnífico baile de disfraz que sus dirigentes han organizado para esta noche.
El hermoso palacete de Boada, donde tiene su feudo ese progresista Club, vestirá sus mejores galas para recibir a la alegre mascarada.
Una gran cabeza de León, será la entrada a los pintorescos jardines que lucirán una fantástica iluminación en penumbra, hecha artísticamente por millares de bujías multicolores.
En él se distribuirán numerosas mesas.
Donde podrán nuestras familias formar sus parties.
La gran escalinata de entrada a los salones formará el vientre de un enorme tiburón.
El salón principal será bellamente adornado con dalias y crisantemos, obra de arte de un acreditado jardín.
Que contrastará con otros adornos del motivo de la fiesta.
El roof bellamente iluminado llamará poderosamente la atención.
Este gran baile del rey Momo, estará amenizado por el Jazz-Band de los Hermanos Palau, la orquesta típica de Facundo Rivero y su cantante Jesús Díaz y el septeto «Jóvenes del Cayo»
La cuota de entrada para los caballeros es de un peso.
Los ferry boat funcionarán desde el muelle de Luz a Casa Blanca, a fin de facilitar el transporte a los que de distintos lugares de la capital se dispongan asistir a ese baile, pudiendo viajar en sus propias máquinas.
También la línea de Omnibus de Casa Blanca a Cojímar, mantendrá un servicio especial, durante toda la noche hasta la puerta del Club, para transportar a los que de la capital vengan sin sus máquinas.
Baile que ha despertado verdadero entusiasmo entre nosotros.

**Nueva residencia**

El distinguido matrimonio compuesto por la gentil señora Clarita Cuevillas y José A. Iglesias, estimado compañero, han trasladado su residencia para la casa marcada con el número setenta y cuatro de la calle Empedrado en la capital de la República.

A los que deseamos dichas y venturas en el nuevo hogar.

**Operado**

En la mañana de ayer fué sometido a la extirpación de las amígdalas en la clínica Nuestra Señora de la Asunción, el joven Francisco Acevedo Betancourt.

Operación quirúrgica realizada con verdadero éxito.

Siendo su estado muy satisfactorio.

Por lo que pronto será dado de alta.

**Onomástico**

Ayer celebró su fiesta onomástica la simpática señora Amelita Ch. de Reynaldo.

Esposa del dilecto amigo Reemberto Reynaldo.

La que pasó su día colmada de halagos y congratulaciones.

No faltándole la felicitación del cronista.

**Luis Alexander**

Encuéntrase enfermo en las regiones norteamericanas, donde reside, víctima del tifus, el distinguido joven Luis Alexander.

Su estado no ofrece peligro alguno, según cable recibido por sus familiares de esta Villa.

Está siendo asistido por su amable madre la señora María Luisa Delgado de Alexander y su hermano Edwin.

Hacemos votos porque pronto nos llegue la grata nueva de su restablecimiento.

**Cumpleaños**

Cumple hoy la edad de trece años, un simpático amiguito.

Agnelio Casado, sobrinito muy querido de mi esposa.

El que recibirá las muestras de cariño a que es merecedor.

**Casino Español**

Siguen laborando activamente por el éxito del baile de carnaval que en la noche del sábado de Gloria, 27 de marzo.

Celebrará el Casino Español en sus salones.

Para el que se proponen sus organizadores otorgar varios premios a los mejores trajes.

Preparando también otras magníficas atracciones.

Que daré a conocer tan pronto se me comuniquen.

**Liceo de Regla**

Otro gran baile de carnaval se celebrará en la noche de hoy.

La cubanísima institución, como le llama el querido confrere Alejandro Pérez Pérez, ameno redactor de las interesantes «Reglanas».

Baile que será de «Mamarrachos».

Amenizándolo la orquesta típica Nacional que dirige el profesor Boffill y el septeto Sonora Nacional de Piñeiro.

Se ha instituído un premio de cinco pesos al mejor traje.

Mucho entusiasmo reina entre los bailadores por disfrutar de esta alegre fiesta.

**Baile de ridículos**

En la noche del próximo día trece.

En los dominios de la sociedad «Alianza Juvenil».

Siendo muchas las personas que asistan a él.

Por los muchos atractivos que se proponen organizar los chicos de la sección de fiestas que comanda el distinguido joven Allan Rudd.

El que me ha prometido darme a conocer muy pronto todos los detalles de este baile para que los dé a conocer a los lectores de esta Sección.

Prometo hacerlo así tan pronto como se me den.

**Teatro Carral**

Las carteleras del teatro Carral, anuncian para la noche de hoy una extraordinaria función.

No dando a conocer su programa por no haber recibido la nota que así lo exprese.

**José R. Arango de la Maza.**

# MATANCERAS

**Fernando Boada**

Recia personalidad artística.

En la noche del miércoles pasado, quedó clausurada la exposición que de sus obras hiciera en los salones del Liceo, el notable escultor cubano, cuyo nombre me sirve de título a esta nota.

Hablar de Boada en una crónica provinciana y precisamente en las páginas de un periódico que, como DIARIO DE LA MARINA, mantiene en la República la más elevada y la más firme y valiosa corriente de cultura, intelectualidad y sapiencia, sería audacia y sería atrevimiento tan grande, que no caerá mi pluma, que peca de modestia y de humildad, a veces tan exageradamente, en la inconsciencia de forjar juicios ni dar opiniones, sobre figura tan sobradamente conocida y sobre prestigio tan bien cimentado en los círculos artísticos nacionales.

Fernando Boada, espíritu inquieto, imaginación ágil, inteligencia clara y suprema expresión del buen gusto, ha sido nuestro huésped por una semana y ha sido en la vida lánguida de esta Atenas, el tema absorbente de todas las conversaciones y el obligado en todas las tertulias sociales.

Su varonil apostura, su elegante afabilidad, su trato ameno, y el caudal de cultura que sus viajes, su vida errante, su bohemia de buen tono le han dado, predispone a su favor, apenas se le conoce.

Y se completa el artista con sus obras.

No es, pues, de extrañar que la Exposición Boada en los salones del Liceo, despertara el interés, las simpatías y el favor que la han rodeado.

Durante los días de sábado a miércoles que estuvo abierta dicha Exposición han pasado por aquellas salas a todas horas, los que, conocedores y justiperitos, han ido a gozar de la línea, la expresión y el modelado que a sus mármoles y a sus bronces ha sabido dar el maravilloso buril del gran escultor.

La serenidad augusta de Enrique José Varona, la luz radiante que parece desprenderse de su Martí, la recidad y pureza de líneas de su Lendián, son por sí solo tres obras que consagran el cincel de Boada.

Figuraron otras muchas en la Exposición, pero escogeré entre éstas, para decir algunas palabras, la que es hoy su último éxito, porque data de solo dos días su inspiración. Me refiero a la cabeza de Don Antonio de Casas Vázquez, el prócer yumurino, que es padre de nuestro Alcalde, del actual Secretario de Obras Públicas y del Director de **El Imparcial**, César, José Antonio y Félix U. Casas y Rodríguez.

En menos de veinte y cuatro horas de labor, ha cincelado Fernando Boada esa joya, en la que ha vaciado el alma, el espíritu, la vida misma del honorable caballero, que es jefe de una de las familias que más prestigia en estos momentos a la sociedad matancera.

Habla Don Antonio de Casas Vázquez en esa escultura.

Y hay vitalidad tan grande en la arcilla, y hay exactitud tantísima en los rasgos, que bien puede sumar a las perlas de su corona Fernando Boada, esa que concibiera, en esta tierra fecunda, cuna de poetas y de artistas que tanto sobrenombre le han dado.

Se escogió para clausura de la Exposición Boada, un día de miércoles, porque es ese el que tiene señalado el Liceo, para sus recibos íntimos semanales, y porque así se brindó a los que son asiduos a sus noches de juego y de música, ese poderoso atractivo de la contemplación de las esculturas del ilustre escultor.

El Dr. Mario E. Dhigo, Presidente del Liceo, pronunció un sentido y justo **speech** loando a Boada y destacándolo en su elevada jerarquía artística, y números de música completaron después el encanto de la velada, en que tan halagado y tan cumplimentado se vió Fernando Boada.

La noche del tres de marzo en nuestro legendario Club, fué una jornada de gloria y una otra manifestación del espíritu cultural que nos ha dado el Liceo, desde los remotos años de su fundación.

Con tres cuartos de siglo de existencia ,el Instituto que creara un grupo de preclaros hijos de esta ciudad, ha sabido mantenerse —muy difícilmente, por cierto, dentro de este justo medio de hoy— con los mismos propósitos y respondiendo a los mismos cánones y a la misma finalidad, con que lo inauguraran sus fundadores.

No es para nadie un secreto el heroísmo que esto significa en nuestros días. Y es por ello, que Fernando Boada, tiene que sentirse complacido de sumar a su brillante historial, esta página matancera, que llena la Exposición de sus obras, bajo aquellos techos.

**La viuda de Mouriño**

Doña Rosario Bello.

Un fatal desenlace ha tenido en la tarde del jueves cuatro de marzo, la grave dolencia que, desde hace tiempo venía minando el organismo de la respetable y muy noble matrona.

Cuatro generaciones, hijos, nietos y biznietos, lloran hoy en torno al cadáver de la gran dama, cuya existencia, consagrada al bien, al amor de los suyos y al culto de la religión, fué un rosario magnífico de ejemplaridades y excelsas virtudes.

De vieja prosapia yumurina, descendía Doña Rosario Bello de encumbrada estirpe y preciara cuna, figurando su familia entre aquellas que, cuando la guerra del sesenta y ocho, lo perdieran todo, en aras de la libertad y la conquista de la independencia.

Modesta y sencilla en su modo de ser, como todo aquel que viene al mundo con buenos pañales, fué la vida de esta dama, una constante dedicación a todo cuanto significaba el bien y la caridad.

En sus predios vecinales, ese poblado de Ceiba Mocha, donde residió hasta que el grave estado de su salud hizo que se le trasladara a Matanzas, era adorada Doña Rosario Bello, porque en la inagotable fuente de bondad que era su corazón, encontraban cuantos se le acercaban, el consuelo, el alivio y lenitivo a pesares y sufrimientos.

Era una ferviente devota.

Y como gran católica y vecina de Ceiba Mocha, era una exaltada adoratriz de esa Virgen de la Candelaria, que allí se venera, y que todos los años en los tres primeros días de Febrero, lleva a su templo, a millares de seres, que devotos de su culto, van a rendirle homenaje y cumplir promesas por favores y milagros por la santa realizados.

Y en esas fiestas de la Virgen de la Candelaria, eran siempre Doña Rosario Bello viuda de Mouriño y los suyos, los primeros en su organización, los más espléndidos en sus dádivas y los más fanáticos en su veneración.

El cadáver de la matrona nobilísima fué expuesto en capilla ardiente en la residencia de su hija, la señora Mouriño, la viuda de Don Marino Jaén, aquel inolvidable Presidente que tuvo el Casino Español matancero, acaudalado hombre de negocios de nuestra plaza.

Se verificó su entierro ayer tarde.

Y constituyó una sentida manifestación de condolencia, una brillante exteriorización de afectos y una elocuente demostración de sentimiento y de pesar.

Para todos los deudos de esa noble muerta, mi pésame más sentido

**El baile de esta noche**

En el Deportivo.

Con la Orquesta Diplomáticos de Pego, abre hoy sus salones la progresista sociedad que preside Manuel Higinio de Armas, para dar su adiós al reinado de la careta y espléndidamente despedir al Dios Momo.

Un entusiasmo grandísimo existe entre juventud, para esta fiesta carnavalesca, que será broche áureo a la serie de bailes que durante la temporada allí se han ofrecido.

De Armas y López Llorens, Manuel Higinio y Agustín, las dos máximas figuras de ese Club, echarán el resto en esta fiesta, a la que prometo mi asistencia.

A su reseña me obligo.

**Teresita García**

Operada de nuevo.

En la mañana de ayer, viérnes, fué sometida a otra intervención qurúrgica, la gentil «jeune-fille», que es hija del Gontador de la Compañía de Jarcias, Sixto García Irizarri y su esposa, Esther Polanco.

El Dr. Rodríguez Díaz, el eminente cirujano esteta, que desde un principio la ha venido asistiendo, llevó el bisturí en esa operación, que borrará toda señal y todo rastro de las heridas que recibiera Teresita en aquel accidente automovilista, de que di cuenta en su oportunidad en estas columnas.

Asistió a esa operación el Dr. Antonio J. Font, el joven cirujano matancero que es Director de la Quinta de Salud de la Colonia Española.

Un absoluto reposo, una clausura inviolable, que impedirá por más de un mes recibir visitas ni hacer movimiento alguno, ha sido prescripta por el Dr. Rodríguez Díaz a la señorita García.

Sépanlo sus amistades.

**Sor Elisa Suárez**

La Superiora Provincial de las Siervas.

Acompañada de su secretario partió y ha sido huésped del Convento de la calle de Milanés, la noble mujer que ocupa tan elevada gerarquía en esa santa congregación de las Ministras de los Enfermos.

Está relacionado el viaje de Sor Elisa Suárez y Sor Modesta Huarte, con las aspiraciones de las Hermanas que residen en el Convento de Matanzas, de ampliar su casa, y poder así albergar mayor número de ellas, para la asistencia de los infinitos casos que a diario reclaman sus cuidados.

No dan abasto las Siervas de María ya, para la población matancera, en el número que existe actualmente en el convento y se ven precisadas muy a su pesar a no acudir como quieran donde se les llama y se les necesita.

Propietarias las Siervas de María, de la casa contigua a su Convento, que adquirieran con limosnas hace muchos años, se proponen ampliar el edificio, utilizando esos terrenos, e ir realizando las obras a medida que se les vaya ayudando en su noble empeño.

Como primer paso a la realización de sus ideales, han decidido las Siervas poner en venta los magníficos terrenos que poseen en las alturas de Simpson, dos mil cuatrocientos metros, comprendidos entre las calles de Milanés y Gumá, a todo lo largo de la calle de San Gabriel.

Es, pues, media manzana, en uno de los sitios que hoy tiene mayor valor en nuestra población, por ser precisamente carretera central, y porque es por esa parte de la ciudad, donde se construyen mayores edificaciones.

Lo dan baratísimo.

Por que con su producto, van a iniciar las obras de ampliación del Convento, favoreciendo de esta manera a las familias matnceras, que podrán contar con mejor asistencia tan pronto se aumente el número de hermanas que han de ser traídas aquí.

A esta obra de las abnegadas mujeres que consagran su vida a curar enfermos, y a ayudar a bien morir a aquellos que les llega su hora, estamos seguros que ha de cooperar la sociedad matancera, con la generosidad que le ha caracterizado siempre.

Aquellos que se interesen por la venta de esos terrenos en las Alturas de Simpson, pueden dirigirse a la Madre Superiora, o al Cronista que, benefactor de aquella casa desde hace más de treinta años, labora siempre entusiasta y tesoreramente por cuanto atañe a dicha Comunidad.

**Próxima visita**

De dos Secretarios.

Para el miércoles de la semana entrante se verá honrada Matanzas, según mis noticias, con la presencia en ella de dos figuras tan destacadas en el Gabinete del Presidente, Coronel Laredo Bru, como los Secretarios de Educación y Sanidad.

Se les recibirá gentilmente.

Y en su honor preparan los funcionarios que aquí pertenecen a esos departamentos, distintos actos que daré a conocer en próximas correspondencias.

**Dos enfermos**

Los nombres en el capítulo de hoy.

Guarda cama desde hace dos días el Dr. Luis Trelles Boissier, a quien asiste el eminente cardiólogo y más eminente clínico, Dr. Filomeno Rodríguez Acosta.

También sufre las molestias de un mal que la retiene en sus habitaciones la señorita Evangelina Michelena.

Diré también en esta nota que se halla muy mejorado el Dr. Adolfo Lecuona y Madán, que ostenta la preciada condecoración de la Orden de Carlos Manuel de Céspedes, desde la época en que eran poquísimos los que alcanzaban tal honor.

La mejoría de Adolfo, a quien se tiene en estima tanta en la sociedad yumurina es noticia que ha de leerse con júbilo intenso.

**Nuevo Director**

Del Hospital Civil.

En la mañana de ayer tomó posesión del cargo para que ha sido designado por el Secretario de Sanidad y Beneficencia, el Dr. Luis Tapia Dávila, que recibió de dirección de manos del Dr. Antonio J. Font Tió, que lo desempeñaba en la actualidad.

Ante el cuerpo médico del establecimiento y las enfermeras del mismo se verificó la sencilla ceremonia del cambio de Directores.

Los doctores Font y Tapia se cambiaron frases de estímulo y tuvieron ambos, el Director entrante y el saliente, palabras de afecto para los empleados de dicho establecimiento.

**Hoy y mañana**

En el Casino.

Dos grandes fiestas ofrece en esta noche del seis de Marzo y al mediodía del domingo siete, la sociedad que preside Don Eudoro Alba.

La despedida del Carn

# UN MECANICO ESTUVO VARIAS HORAS SIN CONOCIMIENTO EN EL "ESPAÑA" A CAUSA DE UNA BOFETA

# Información Telegráfica

## DEL INTERIOR DE LA ISLA

**Por nuestros Corresponsales a través del hilo directo del DIARIO**

### PINAR DEL RIO

**Menor lesionado**

PINAR DEL RIO, marzo 5. DIARIO. Habana.—Carlos Manuel Víctores, de diez años, sufrió lesiones graves a consecuencia de una caída en su domicilio, en la villa de Guanajay.

**Investigación**

Continúa la investigación sobre la aparición de materias extrañas, en el dulce de guayaba, en la escuela número 7 de Puerto Esperanza.

**Cartera perdida**

El viajante Joaquín Cabal García, de Matanzas, notó la pérdida de una cartera, en una guagua que rinde el itinerario de esta ciudad a Puerto Esperanza, la que contenía dinero, cheques del Estado y otros objetos de valor. Es acusado de la sustracción de los mismos, Antonio Ruiz Sánchez. — GUILLERMO RODRIGUEZ, Corresponsal.

### HABANA

**Acción contra los perros**

MARIANAO, marzo 5. DIARIO. Habana.—Los vecinos de este término, particularmente de los repartos La Sierra, Almendares, Ampliación y Buen Retiro, nos encargan expresemos su gratitud al Jefe local de Sanidad por la campaña que ha emprendido para acabar con la invasión de perros que sufren esas barriadas.

Al mismo tiempo, nos ruegan llamemos la atención a dicha autoridad sobre el enorme número de perros de raza policía que están alojados en viviendas sin patio, donde pernoctan sin perreras en que guarecerse, causando muchas molestias al vecindario, por lo cual hay ya cinco casos correccionales pendientes. Los propietarios de esos animales están infringiendo abiertamente la ley, por lo cual urge una inspección que así lo demuestre, para exigirles responsabilidades.—ESPECIAL.

### MATANZAS

**Tremenda trompada**

PERICO, marzo 5. DIARIO. Habana.—Al pretender cobrar Gabriel Rubio Blanco, electricista del Central España, una cuenta por alimentación, del año anterior, al purgador Cándido Alonso Hernández, alegando que tenía a su esposa gravemente enferma en el Hospital de Jovellanos, el deudor le propinó una tremenda bofetada, derribándolo. Estuvo privado del conocimiento varias horas. El agresor ingresó en la Jefatura. El hecho ha causado profunda indignación.—COSTA, Corresponsal.

**Herido grave**

MATANZAS, marzo 5. DIARIO. Habana.—Según informes de la policía, al pasar hoy el ómnibus de la Ruta 34, por el puente de Coliseo, con motivo de un bache, cayósele el revólver al marino Ignacio Oruez y Falcón, destacado en Antilla, disparándose, alcanzando el proyectil al pasajero Gabriel Rodríguez Díaz, de Santa Clara, siendo conducido a la Clínica Matanzas, donde será intervenido quirúrgicamente, por tener alojada la bala en un pulmón.

**Trasladado al Presidio.**

De la cárcel de esta ciudad, ha sido trasladado al Presidio, en unión de otros penados, Ramón Mondéjar (a) El Isleñito, que fué condenado a muerte y conmutada la pena, por el asesinato de José Rueco.

**El nuevo Director**

Hoy tomó posesión el nuevo Director del Hospital Civil, doctor Luis Tapia, que cuenta con grandes simpatías y afectos en Matanzas.—LOVIO, Corresponsal.

**Proyecto acogido con satisfacción**

BOLONDRON, marzo 5. DIARIO. Habana.—El pueblo ve con satisfacción el proyecto del Ejecutivo Nacional ya en el Senado, para entregar la Dirección de la Renta de Lotería a un Patronato o Consejo Corporativo de Educación y Sanidad, con objeto de evitar que se cobre exagerado sobreprecio por esos títulos.

Las fracciones del sorteo ordinario se venden a 22 centavos.—OÑA, Corresponsal.

### SANTA CLARA

**Comieron pescado en mal estado**

RANCHO VELOZ, marzo 5. DIARIO. Habana.—La familia de Tarno Ramis y otras personas, participaron de un almuerzo en la Playa Panchita, sufriendo los efectos de una fuerte intoxicación, por hallarse el pescado que comieron en mal estado. La oportuna intervención facultativa resultó de favorable resultado.—SARABIA, Corresponsal.

**Interesan que no varíe el trazado de la carretera a Trinidad**

SANCTI SPIRITUS, marzo 5. DIARIO. Habana.—Habiéndose publicado que esta Junta de Educación solicitó la variación de la carretera de Sancti Spíritus a Trinidad, siendo lo contrario, ya que lo interesado es que no se varíe el trazado originalmente aprobado por la Secretaría de Obras Públicas, por resultar el de mayor conveniencia general, suplicamos esta rectificación. Presidente de la Comisión Consultiva, García Rubio.

**Detención de tres polizones**

CIENFUEGOS, marzo 5. DIARIO. Habana.—A bordo de un barco de carga americano, fueron sorprendidos Manuel López Rodríguez, Isidro Hidalgo Pérez y Pedro Pablo Cepero, que pretendían ir en el mismo como polizones.

Declararon ante la policía marítima, que deseaban ir a los Estados Unidos y que carecían de dinero. Fueron puestos en libertad.

**Reunión de expendedores de billetes**

El domingo se celebrará en esta ciudad una reunión de los miembros de la Asociación de Expendedores de Billetes, bajo la presidencia del Director de la Renta de Lotería, señor Antonio Rodríguez, a la que ha sido invitado el Gobernador Provincial.

**Onomástico**

Ha celebrado su onomástico el Alcaide de la Cárcel, señor Casimiro Suárez del Villar, quien ofreció un almuerzo a los periodistas, los que después visitaron el penal y departieron con algunos penados, los que hicieron elogios del estado higiénico de los departamentos, de la comida y de la rectitud administrativa, y al propio tiempo del trato del Alcaide.

**Petición de los vecinos**

Ruéganme los vecinos del populoso barrio La Gloria, haga presente la urgente necesidad de la creación de la proyectada subestación de policía, para acabar con los robos y asaltos y la inquietud en que viven, no obstante la continua vigilancia que ejerce la Guardia Rural en el expresado barrio urbano. OBDULIO, Corresponsal.

### CAMAGUEY

**Desagradable impresión**

FLORIDA, marzo 5. DIARIO. Habana.—Ha causado desagradable impresión la cesantía del inspector de Agricultura, señor Alberto Drake, por la efectiva labor que ha realizado en esta zona.—ALVAREZ, Corresponsal.

### ORIENTE

**Brillante revista escolar**

SANTIAGO DE CUBA, marzo 5. DIARIO. Habana.—Magnífica resultó la revista escolar, celebrada hoy en la Avenida Michaelsen, a la que asistieron los alumnos de todas las escuelas públicas y privadas, las autoridades civiles y militares y las autoridades escolares. El Secretario de Educación aplaudió a los escolares por su disciplina.

**Otros actos**

El doctor Sirgo, visitó después la Colonia Infantil del Caney, elogiando aquel Centro docente. También visitó el ingenio «Algodonal», donde le ofrecieron un almuerzo, del que participaron el Gobernador Provincial y otras personalidades. GARCIA, Corresponsal.

# Por temor a las minas cambian de ruta los barcos

## Los ingleses y franceses han tomado esa medida. Sólo pudo salvarse un hombre del Loukia

MARSELLA, marzo 5. (Havas).—A causa de los acontecimientos de España, en que varios vapores correos han estado a punto de chocar con minas, o que han chocado en efecto, varias compañías francesas de navegación, de acuerdo con las autoridades de la armada, han dado instrucciones a los capitanes de los buques a fin de que eviten las aguas españolas, incluso dando un extenso rodeo más allá de las Baleares. Los buques que se dirijan al golfo de León lo harán a través de éste, no por frente a las Baleares, para llegar a Fort Vendres.

Casi todos los buques del servicio de Argelia tomarán ahora esta ruta.

**Los buques ingleses que hacen escala en Marsella darán un gran rodeo para eludir las minas flotantes**

LONDRES, marzo 5. (AP).—Las principales líneas británicas de navegación cuyos buques hacen escala en Marsella, anunciaron hoy, que sus barcos seguirán una ruta más larga, dando la vuelta por el Este de las Islas Baleares, con el objeto de evitar un encuentro con las minas flotantes que han colocado los nacionalistas en la costa española de Cataluña.

**Solo se salvó un marino griego del «Loukia»**

BARCELONA, marzo 5. (Havas).—Se han dado hoy, a conocer nuevos detalles del naufragio del buque tanque griego, «Loukia», que reventó al tocar una mina frente al Cabo Creus. El marinero griego Kanalitza, el único que logró escapar, ha hecho una extensa relación de la catástrofe.

Contra las informaciones anteriores, la explosión no ocurrió a una milla de la costa, sino a seis o siete. Kanalitza, que se hallaba enfermo en el camarote del capitán Mavris, corrió al puente al sentir la explosión; las llamas que salían del cuarto de máquinas, lo quemaron gravemente. Como todo el buque ardía, la tripulación no pudo salvarse; solo cuatro o cinco marineros que se hallaban en el puente pudieron arrojarse al agua; muy pocos de éstos llegaron a flotar bastante tiempo debido al estado del mar.

Hoy estuvo el Cónsul de Grecia en Barcelona, en el lugar de la catástrofe, examinando el casco, que se hundió a 200 metros de profundidad, sin que se pueda hacer otra cosa sino verlo hasta donde es posible por los buzos.

### FALLA NO ESTA LOCO, DICE EL PIANISTA NIN

PARIS, marzo 5 (Havas). — Joaquín Nin Culmell, notable pianista cubano, ha desmentido que el famoso compositor español, Falla, esté sufriendo una grave perturbación mental; Falla se encuentra actualmente preso en Granada, pero goza de buena salud, según las noticias que ha recibido Nin.

Visitó anoche nuestra Redacción, en unión de su esposa, Mr. James C. Martin, figura preeminente del Partido Demócrata en Chicago, Illinois, y destacado hombre de negocios de aquella ciudad. Los esposos Martin, que se encuentran en la Habana en viaje de placer, no deseaban marcharse sin haber visitado las oficinas del DIARIO DE LA MARINA, cuyo periódico conocían en su ciudad de residencia. Las sociedades habaneras han rendido homenaje a los distinguidos visitantes. Sentados aparecen los esposos Martin. De pie, nuetro jefe de Redacción, B. Jiménez Perdomo y nuestro compañero Alberto Ortiz Coffigny, que cumplimentaron a los visitantes, y los señores Pedro Portuondo Calá, Mr. W. R. Linton y R. Oña Manzanares, que acompañaron a los esposos Martin en su visita al DIARIO

# CRONICA CATOLICA

## ACTOS CATOLICOS PARA MAÑANA

**En la Iglesia de Reina**

A las siete y media de la mañana, misa de Comunión para los congregantes de San José en conmemoración del Sexto Domingo de San José.

A las 8 de la mañana, misa de comunión y Bendición Papal como término de los Ejercicios Espirituales, dados por el P. Laburu, S. J. de lunes a sábado, a los cuales asistió una concurrencia de unas cinco mil mujeres; que le escucharon en el templo de Reina y en los salones de la casa social de la Anunciata.

Constituyeron un éxito asombroso.

A las 8:45 a.m. misa solemne y sermón por el Padre Pedro Abad, S. J. en honor de San José en su Sexto Domingo.

**Congregación Mariana de la Anunciata.**

A las 7:30 reunión mensual en la casa social.

A las 8 a.m. misa armonizada en la capilla, plática por el Director Padre Rivas, S. J. y bendición del Santísimo.

La Sección de Propaganda de esta Congregación se complace en recordar a los congregantes los siguientes acuerdos tomados por la Directiva en la Junta del mes de enero:

«Suplicar a todos los congregantes que estén presentes a las siete y media en punto de la mañana, en la Junta de los primeros domingos para que se tenga tiempo de tratar algún punto importante por el Director o algún congregante designado al efecto.

«Recordar a todos los congregantes que hagan todo lo posible por confesarse el día anterior o el mismo domingo antes de la Junta. Es algo inoportuno que no asistan a la Junta, o que entren en la capilla a mitad de la misa y pudiera suceder que no alcanzaran a cumplir con el Precepto».

**Sexto Domingo de San José en la Iglesia de la Merced.**

La Milicia Josefina de la Iglesia de la Merced, celebra la festividad del Sexto Domingo de San José con el siguiente programa: A las 8 a.m. misa de comunión en el altar de San José, ejercicio de los Siete Domingos y canto de la Marcha Triunfal de San José.

A las 9 a.m. misa solemne y sermón.

El Director Padre Bruno García C. M. encarece la asistencia a los milicianos de San José e invita a los fieles devotos del Santo Patriarca.

**Misa de Comunión reparadora en la Iglesia de la Merced.**

La Guardia de Honor del Corazón de Jesús de la Iglesia de la Merced, celebra la comunión mensual reparadora al Corazón de Jesús, a las 8 de la mañana, con plática.

Se suplica la asistencia a los Celadores y Socios de la Guardia de Honor.

**En la Iglesia del Espíritu Santo**

El Apostolado del Espíritu Santo celebra en la Iglesia parroquial de su advocación, la función mensual: misas de comunión a las 7 y a las 8 a.m. Después de esta misa, ejercicio de los Siete Domingos de San José.

A las 10 de la mañana, misa armonizada y plática. Después de la misa, exposición del Santísimo Sacramento, solemne Trisagio, bendición y reserva.

Se ruega la asistencia a Celadores y Socios del Espíritu-Santo.

**En la Iglesia de María Reparadora**

Misas a las 7:30, 9 y 10 a.m. con plática explicativa del Santo Evangelio de la Dominica.

Después de la misa de las 7:30, ejercicio de los Siete Domingos de San José.

A las 3:30 de la tarde, catecismo y bendición del Santísimo.

**En la Iglesia del Santo Cristo**

Misas rezadas de 7 a 10 a.m. con la explicación del Santo Evangelio de la Dominica.

A las 8 a.m. misa de comunión y ejercicio de los Siete Domingos de San José.

A las once, Misa cantada con la explicación del Santo Evangelio.

Después de la misa bendición con el Santísimo y reserva.

**Los cultos de San José en San Francisco**

El Culto Perpetuo de San José, celebra en la Iglesia de San Francisco, el Sexto Domingo de San José con misa de comunión a las 7:30 a.m.

A las 8, misa y ejercicio de los Siete Domingos.

A las 9 a.m. misa solemne de Ministros, sermón y procesión de San José.

**Función mensual reparadora de las Marías de los Sagrarios**

Las Marías de los Sagrarios, celebran en la Iglesia de San Francisco, la función mensual reparadora con misa de Comunión, a las 7:30 de la mañana.

A las 3 p.m. exposición, corona seráfica, ejercicios de adoración y reparación, plática por el Director R. P. Fray Guillermo Basterrechea, O. F. M. reserva, bendición y Via-Crucis cantado.

**Los Pajes del Santísimo Sacramento de San Francisco**

Los Pajes del Santísimo Sacramento de la Iglesia de San Francisco celebran la función mensual, a las 10:30 de la mañana.

**En la Santa Metropolitana Iglesia Catedral de la Habana**

A las 9 de la mañana cantará su primera misa, el Presbítero, Don Cándido Fraga Santalla.

Padrino de altar, el Presbítero Manuel Rodríguez.

Padrinos de mano, señor Antonio Alegría y Mujica y señora Gloria León de Alegría.

Ministros de altar: los RR. PP. Agustín López y Manuel Colmena.

El Padre Fraga Santalla, se complace en invitar a los caballeros de Colón, Sección Adoradora Nocturna, Archicofradía de la Pasión de Ntro. Señor Jesucristo, V. O. Tercera de San Francisco y Conferencias de San Vicente de Paul, a todas las cuales pertenece.

En esta primera misa solemne predicará el R. P. Fructuoso Alvarez Cuervo

**En la Iglesia del Santo Angel**

El Apostolado de la Oración de la Iglesia del Santo Angel, celebra la función mensual con misa de comunión, a las 8 de la mañana. Después de la misa, imposición de medallas a nuevos asociados.

A las 9 misa cantada y sermón. A continuación, exposición, Actos de Adoración y reparación, bendición y reserva.

**El Sexto Domingo de San José en la Iglesia del Angel.**

La Pía-Unión de San José de la Montaña de la Iglesia del Santo Angel, celebra la festividad del Sexto Domingo de San José con misa de comunión a las 8 a.m. Después de la misa, el ejercicio de los Siete Domingos de San José y canto de la Marcha Triunfal del Santo Patriarca. A las 9 a.m. misa cantada y sermón.

**En la Iglesia de Jesús, María y José**

A las 7:30 a.m. misa de comunión para los congregantes y devotos de San José.

A las 8:30 a.m., ejercicio de los Siete Domingos, misa cantada y sermón. A las 10 a m. misa armonizada para los niños del Catecismo.

**En la Iglesia Parroquial de San Nicolás de Bari.**

A las 7:15 de la mañana, ofrecimiento al Señor de las obras del día, Santo Rosario, ejercicio de los Siete Domingos de San José y misa de comunión para congregantes y devotos de San José.

A las 8 a.m. misa de comunión para los cofrades de la M. I. Archicofradía del Santísimo Sacramento, canónicamente erigida en esta Parroquia.

A las 9 a.m. misa cantada y sermón. Después de la misa, exposición del Santísimo Sacramento, procesión, bendición y reserva.

**En la Iglesia de Ntra. Sra. de la Caridad.**

A las 8 a.m. misa de comunión para congregantes y devotos de San José. Después de la misa, ejercicio de los Siete Domingos.

A las 10 de la mañana, misa con cánticos a la Patrona de Cuba por la Asociación de Hijas de Ntra. Sra. de la Caridad. Después de la misa, plática por el Director Mons. Señor Eduardo Ferrer y procesión por las naves del templo.

**En las Reparadoras**

El Jubileo Circular y la función mensual de la Asociación Eucarística Popular en la Capilla de las Madres Reparadoras.

A las 7 a.m. misa de Comunión general. A las 9 misa solemne y sermón. La exposición por el Jubileo Circular, después de la última misa que se celebre en esta capilla.

Hasta las 5 de la tarde, Su Divina Majestad, será velada por las Madres Reparadoras y los socios de la Asociación Eucarística Popular.

A las 5, Rosario, Visita a Jesús Sacramentado, Letanías de los Santos, procesión, bendición, reserva y canto del Himno Eucarístico de Sagastizabal.

**En la Iglesia de Monserrate**

A las ocho a.m. misa de comunión general, y ejercicio de los Siete Domingos.

A las 9 a.m. misa cantada de ministros y sermón.

**En la Iglesia del Carmen**

La Pía-Unión de San José de la Iglesia Ntra Sra. del Carmen, celebra la festividad del Sexto Domingo de San José con misa de Comunión a las 7:30 de la mañana.

Después de la misa, ejercicio de los Siete Domingos de San José.

A las 8:45 a.m. misa solemne de ministros y sermón.

**La Fiesta mensual de la Guardia de Honor de la Iglesia del Carmen**

La Guardia de Honor del Corazón de Jesús de la Iglesia del Carmen, celebra la función mensual reparadora con el siguiente programa:

A las 7:30 a.m. misa de comunión general.

A las 11:30 a.m. exposición del Santísimo Sacramento, el cual será velado por los Coros de su Guardia de Honor hasta las 5:30 de la tarde. A esta última hora, Rosario, ejercicios de adoración y reparación, sermón por el Director, R. P. Fray Fernando de Santa Teresa, O. C. D., cánticos, reserva y procesión con la venerada imagen del Corazón de Jesús.

**En la Iglesia de San Juan de Letrán**

La Archicofradía del Rosario Perpetuo de la Habana, celebra en la Iglesia de San Juan de Letrán, sita en 19 y J, la función mensual con misa de comunión a las 7:30 de la mañana.

A las 4:30 de la tarde, exposición de Su Divina Majestad, estación, Rosario con misterios cantados, plática por el Director, R. P. Fray Basilio Jiménez, O. P., reserva, procesión del Rosario, Salve cantada e Himno de los Guardias de Honor de María, que así se denominan también los cofrades del Rosario Perpetuo.

**Gran Función de Caridad en favor del Ropero de San Antonio.**

En el teatro Auditorium, sito en Calzada y D, en el Vedado, se celebrará el domingo 7 del actual, a las 10 de la mañana, un beneficio en favor de 2.000 niños pobres del Ropero de San Antonio con el siguiente Programa:

Primera Parte

1.—Himno Nacional.

2.—Dúo por Augusto Ordoñez y Maruja González, acompañando al piano el Profesor Carlos Fernández Vilá.

3.—Estreno de la farsa en tres actos, original y en prosa, deliciosamente comediógrafo español D. Francisco Serrano Anguita: «Papá-Gutiérrez». Interpretación a cargo del Cuadro de Declamación de la Sección de Bellas Artes del Centro Gallego.

4.—Canciones por José Eugenio Moré.

a) Lejos de mi querer, (E. Díaz).
b) Adiós Trigueña, (Gil Robles).

Segunda parte

1.—Presentación de la niña-prodigio Marujita Sánchez.

2.—Números de piano por E. Lecuona.

3.—El laureado Orfeón del Centro Vasco de la Habana, bajo la dirección del R. P. Benigno Ibarriaga, interpretará varias obras corales.

Los pedidos de localidades al teléfono F-3927.

**En la Iglesia parroquial del Vedado**

El Centro del Rosario Perpetuo del Vedado, celebra en la Iglesia parroquial la función mensual correspondiente al actual mes de marzo con el siguiente programa: A las siete de la mañana, misa de comunión general. A las 9, misa cantada y sermón. A las 5, exposición, Rosario con misterios cantados, sermón por el Director, M. R. P. Fray Zacarías Mínguez, O. P., reserva, procesión del Rosario, Salve e Himno cantado.

**En los Carmelitas del Vedado**

A las 8 a.m. misa armonizada de Comunión general para los congregantes y devotos de San José, plática y ejercicio de los Siete Domingos.

A las 10 a.m. misa para los alumnos de esta Iglesia del Vedado y Carmelo, sita en Línea y 16.

Después de la misa de 10, bendición con el Santísimo Sacramento.

**En la Iglesia parroquial de los Quemados de Marianao.**

A las 8 a.m. misa de Comunión para las Hijas de María, Congregantes y devotos de San José.

Después de la misa, ejercicio de los Siete Domingos.

A las 9 a.m. misa armonizada de comunión general para la Congregación de Ntra. Sra. de Lourdes.

Después de la misa, la Junta mensual reglamentaria.

**Primera misa en la Parroquia del Guatao**

A las 9 de la mañana cantará su Primera Misa en la Parroquia del Guatao, el Presbítero don Benigno González Díaz.

Padrino de altar, Monseñor Guillermo González Arocha, Rector del Seminario San Carlos y San Ambrosio, del cual es alumno de Cuarto Año de Teología, el Misacantano.

Padrinos de mano: Florentino y Gabriela Castro.

Orador, doctor Ramón Viña Llavarrieta, Profesor del expresado Seminario. Es párroco del Guatao, el R. P. Vicente Jovení.

El Padre Benigno González, invita a sus amigos y compañeros.

**Iglesia de la Santa Cruz de Jerusalén**

A las 8 de la mañana, misa de comunión general y Bendición Papal, como término de las misiones, que han venido celebrándose durante la actual semana en la Iglesia de la Santa Cruz de Jerusalén, sita en la Avenida Tercera, calle 10, Ampliación de Almendares.

A las 3 de la tarde, corona seráfica, ejercicio de los Siete Domingos de San José y Via-Crucis cantado.

**En la Parroquia de Hoyo Colorado**

Solemnes cultos a San Judas Tadeo en la Parroquia de Bauta, sita en Hoyo Colorado: A las 8 a.m. misa armonizada de comunión. Después de la misa, ejercicio de los Siete Domingos de San José.

A las 10:30 a.m. misa cantada, sermón y visita a San Judas Tadeo.

A las 5 de la tarde, exposición, Rosario. Visita a Jesús Sacramentado, ejercicio de los Siete Domingos de San José Visita a San Judas Tadeo, bendición y reserva.

**En la Parroquia del Cerro**

A las 8:30 a.m. misa de comunión general, plática y ejercicio de los Siete Domingos de San José.

A las 4 p.m. Santo Rosario.

A las 5 p.m. Catecismo para adultos.

**En la Iglesia Parroquial de Guanajay**

Solemnes cultos a San Hilarión en su Parroquia de Guanajay:

A las 8 a.m. ejercicio de los Siete Domingos de San José y de los 21 Domingos de San Hilarión, misa de comunión y plática.

A las 10 a.m. los mismos ejercicios sermón y misa cantada.

A las 5 de la tarde, los domingos eucarísticos, ejercicio de los Siete Domingos y Visita a San Hilarión, bendición y reserva.

**En los Padres Claretianos del Cerro**

A las 8 a.m. misa de comunión y ejercicio de los Siete Domingos.

A las 7:30 de la noche, exposición, estación, Santo Rosario, ejercicio de los Siete Domingos de San José, plática, bendición y reserva.

**En la Capilla de los Padres Pasionistas.**

A las 8 de la mañana, misa, plática, comunión y Bendición Papal, como término de los Ejercicios Espirituales, que para señoras y señoritas han venido celebrándose durante la actual semana.

A las 5:30 de la tarde, Via- Crucis cantado, plática y bendición del Santísimo Sacramento.

**En la Parroquia del Santo Calvario**

A las 8 a.m. misa de comunión general para la Congregación de Hijas de María de la Parroquia del Santo Calvario, sita en la Calle 2da. entre Gertrudis y Lagueruela, en la Víbora.

**Conmemoración de la Dominica de Cuaresma**

En todos los templos, misa cantada y sermón en conmemoración de la Dominica IV de Cuaresma.

El sermón versará sobre el Evangelio de la Dominica: «multiplicación de los panes y los peces. San Juan, VI, 1-15».

**Acción de Gracias**

La Sección de Hermanas de la M. I. Archicofradía del Stmo. Sacramento de la Catedral, desea expresar por este medio su más profundo agradecimiento a las señores Eleonora Montes de Laredo Bru y Elisa Godínez de Batista, por sus valiosos donativos para sufragar los gastos del primero y segundo Jueves de los Quince que se vienen celebrando en la Iglesia Catedral en honor de Jesús Sacramentado.

## AVISO

**El próximo domingo día 7 a las 7 a. m. tendrá lugar la misa de comunión general del Apostolado de la Oración de la Parroquia d l «Santo Angel» con imposición de medallas y sermón. Por la tarde a las 5 la reserva y bendición con S.D.M.**

# MAS INFORMACION MERCANTIL

## SACOS ENVASADOS POR LOS INGENIOS DE LA REPUBLICA

| | |
|---|---|
| **Pinar del Río: (Día 3 de marzo)** | |
| Merceditas | 1.534 |
| Orozco | 1,236 |
| **Habana: (Día 3 de marzo)** | |
| Hershey | 5,122 |
| Rosario, día 4 | 1,529 |
| Josefita | 1,300 |
| San Antonio (3 y 4) | 3,622 |
| **Matanzas: (Día 3 de marzo)** | |
| Dos Rosas | 892 |
| Progreso | 1,561 |
| Cuba | 4,701 |
| Santo Domingo | 1,525 |
| Elena (2) | 400 |
| Mercedes (2) | 3,050 |
| San Ignacio | 969 |
| Australia | 1,077 |
| Guipúzcoa | 2,438 |
| Triunfo | 676 |
| Limones | 1,170 |
| España | 4.223 |
| Soledad | 1,743 |
| Tinguaro | 2,376 |
| Santa Amalia | 1,219 |
| Carolina | 1,036 |
| Alava | 3,257 |
| Conchita | 2,725 |
| Araujo | 1,625 |
| **Santa Clara: (Día 3 de marzo)** | |
| Ulacia | 710 |
| Zaza | 1,644 |
| Fidencia | 1,040 |
| Adela | 1,675 |
| Nela | 442 |
| Narcisa | 1,760 |
| Perseverancia | 3.300 |
| Constancia (A) | 1,932 |
| Covadonga | 1,565 |
| Macagua | 1,136 |
| Santa Isabel | 1,748 |
| María Antonia | 665 |
| San José | 1,760 |
| Santa Rosa | 1,488 |
| Santa María | 834 |
| Carmita | 1,103 |
| Tuinicú | 2,423 |
| San Isidro | 1,715 |
| Hormiguero | 2,652 |
| La Vega | 1,302 |
| Manuelita | 1,557 |
| Soledad | 1,316 |
| Reforma | 1,713 |
| Resulta | 1,703 |
| Escambray | 1,000 |
| Constancia (E) | 1,511 |
| Resolución | 554 |
| Nazábal | 2,100 |
| Unidad | 1,164 |
| Pastora | 1,431 |
| Fé | 2,077 |
| Santa Teresa | 1.900 |
| Corazón de Jesús | 1,125 |
| Ramona | 1,571 |
| Parque Alto | 1,050 |
| Portugalete | 1,301 |
| Santa Catalina | 1,620 |
| San Francisco | 1,620 |
| San Francisco | 1.085 |
| Andreita | 1,697 |
| Washington | 1.775 |
| Amazonas (2-3) | 1,804 |
| **Camagüey: (Día 3 de marzo)** | |
| Baraguá | 3,656 |
| Violeta | 5,102 |
| Stewart | 6,195 |
| Punta Alegre | 3.105 |
| Adelaida | 2,811 |
| Lugareño | 3.085 |
| Estrella | 2.604 |
| Céspedes | 2,870 |
| Francisco | 4,850 |
| Jaronú | 6,131 |
| Najasa | 1.2[illegible] |
| Santa Marta | 1,535 |
| Vertientes | 1,168 |
| **Oriente: (Día 3 de marzo)** | |
| San Germán | 5.155 |
| Chaparra | 4,785 |
| Salvador | 550 |
| Delicias | 6.401 |
| Maceo | 719 |
| Río Cauto | 1.780 |
| Manatí | 4.220 |
| Cape Cruz | 1.091 |
| Estrada Palma | 763 |
| Santa Lucía | 2.191 |
| Mabay | 1.079 |
| Sofía | 4.264 |
| Romelie | 1.015 |
| Preston | 9,341 |
| Ofelia | 924 |
| Ermota | 1.532 |
| Isabel | 2.143 |
| Niquero | 1.847 |

## ACCIONES DE LOS BANCOS

| Cierre ayer en Nueva York: | |
|---|---|
| Guaranty Trust | 371½ |
| New York Trust | 150 |
| Chase National Bank | 60⅝ |
| National City Bank | 57½ |
| Manufacturers | 65¼ |
| Corn Exchange | 72¼ |
| Bankers Trust | 80 |
| First National of N. Y. | 2.520 |
| Manhattan | 37½ |
| Hannover | 145¼ |
| First Nat. of Boston | 58½ |
| First Boston Corp. | 42½ |
| Royal Bank of Canada | 224 |
| Irving Trust | 19 |
| Chemical | 78½ |

## MERCADO DE MANTECA

| | |
|---|---|
| Mayo | 13.02 |
| Julio | 13.35 |
| Granel | 12.07N. |

## CAMBIOS EN NEW YORK

| Cierre ayer en New York: | |
|---|---|
| Libras esterlinas | 4.87¾ |
| Francos | 4.60 |
| Pesetas | 7½ |

## MERCADO DE ALGODON

| Cierre ayer en Nueva York: | |
|---|---|
| Marzo | 13.86 |
| Mayo | 13.41 |
| Julio | 13.21 |
| Octubre | 12.81 |
| Diciembre | 12.75 |
| Enero | 12.77 |

## LOS CUEROS EN LA ISLA

| Precios que rigen en la Isla: | Libra |
|---|---|
| Habana | $ 0.10 |
| Pinar del Río | 0.09 |
| Matanzas | 0.09 |
| Camagüey, de 10 a | 0.11 |
| Oriente, frescos | 0.07 |

## MERCADO DE SEDA

| Cierre ayer en New York: | |
|---|---|
| Marzo | 189 |
| Mayo | 190 |
| Junio | 188½ |

## EL ORO Y LA PLATA

Cotizaciones ayer en la Bolsa de la Habana:

| | | |
|---|---|---|
| Plata contra billete americano | 99⅝ | 99⅝ |
| Oro acuñado contra billete americano | 156 | — |

## LA PLATA EN TORONTO

| Cierre ayer en Toronto: | | |
|---|---|---|
| Mayo | 45.15 | 45.60 |
| Julio | 45.00 | 45.50 |

## MERCADO DE METALES

| Cierre ayer en New York: | |
|---|---|
| Cobre | 16.60 |
| Estaño | 57 |
| Manganeso | 40 |
| Nickel | 35 |
| Plomo | 7.00 |
| Zinc | 7.35 |

## MERCADO DE GOMA

| Cierre ayer en New York: | |
|---|---|
| Mayo | 22.73 |
| Julio | 22.84 |

## LOS CANJES DE CUOTAS DE AZUCAR EN LA BOLSA

Los canjes de certificados de identidad de las cuotas azucareras, se cotizaron ayer, fuera de la pizarra de la Bolsa, como sigue:

| | |
|---|---|
| Libre por Mundial, | de 1.29 a 1.33 |
| Libre por Retenido | de .16 a .19 |
| Retenido por Mundial | de 1.10 a 1.14 |
| Mundial por Local, | de .12 a .14 |

A la hora de la cotización de la Bolsa no hubo compradores ni vendedores.

## MERCADO DE LIVERPOOL

LIVERPOOL, marzo 5.—El algodón debió abrir de 6 puntos más alto a 1 más bajo, y a las 12.15 pasado meridiano estaba de 0 a 8 más alto; recibos 51,000 pacas; Americanos 22,000; Middlings 7.70.

El trigo debió abrir de ⅛ a ¼ más alto; abrió de ⅛ a ¼ más alto, y a las 12.30 p. m. estaba de ⅞ a 1 punto más alto.

# GACETILLA de la GACETA

«Gaceta Oficial» número 51; primero, segundo y tercer pliego.—Jueves 4 de marzo de 1937.—Secretaría del Despacho:

**Estado**

Movimiento de personal: 1. Decreto 750, cesanteando a Luis Díaz y García, secretario particular del Secretario de Estado y nombrando a José de Castro y Mauri. 2. Decreto 751, nombrando a Antonio Montané y Laredo, Canciller del Servicio Exterior de la República. 3. Decreto 752, ascendiendo a Antonio Bruzón y Rodríguez a cónsul de primera. 4. Decreto 753, nombrando cancilleres a Hilda Portela y Margolles, Pablo A. de León y Fidelia Pedraza y Rodríguez. 5. Decreto 754, nombrando cónsul de primera a Ernesto Méndez Peñate. 6. Decreto 755, ascendiendo a secretario de primera a José Manuel Villalón, a de segunda a Enrique Patterson. 7. Decreto 756, nombrando canciller a Eduardo Crespo Betancourt. 8. Decreto 757, idem a Pedro Vega y Serrá. 9. Decreto 758, declarando en disponibilidad a Carlos de Armenteros y nombrando a Enrique Zayas y Ruiz, Enviado Extraordinario y Ministro Plenipotenciario en Italia.

**Justicia**

Pensiones: 1. Decreto 730, extinguido derecho de Juan Salvador Colás. 2. Decreto 731, concediéndola a María Ayala y Olivera y menor hija. 3. Decreto 732, concediéndola a Isabel Luisa Matamales y menores hijas. Cambio de nombre, a Benita del Rosario Gutiérrez y Lugo y Alfredo Nicolás Rodríguez. Indulto, de Isidro Méndez Delgado por el Decreto 26.

**Gobernación**

Movimiento de personal, Decreto 749, disponiendo que Piedad Palmero y Gustavo Duplessis sigan prestando sus servicios en Defensa.

**Hacienda**

Autorización de rifa, Decreto 729, a la Liga contra el cáncer.

Transferencia de crédito: 1. Decreto 776, de distintas consignaciones en el presupuesto de la Secretaria. 2. Decreto 777, de las consignaciones para pensiones de ex-militares, marinos y policías.

**Obras Públicas**

Movimiento de personal, Decreto 733, ascendiendo a Jesús Valdés Roig a ingeniero del Negociado de Suministros de Agua, etc.

**Comercio**

Devolución de depósito, solicitud al efecto de The American Insurance Company, para operar en Seguros Marítimos.

**Educación**

Movimiento de personal, Decreto 759, restituyendo a Francisco Souto y Granja.

**Sanidad**

Movimiento de personal; 1. Decreto 746, cesanteando a José A. Mestre y ascendiendo a José Rodolfo Rodríguez Alvarez y nombrando a María Manuela Bretón. 2. Decreto 747, cesanteando a Guillermo López Rovirosa y nombrando a Federico Boch. 3. Decreto 748, aceptando renuncia a Rafael García Rodríguez.

**Agricultura**

Aprobación de registros mineros: 1. Decreto 709, «Núñez» a favor de la Compañía Minas de Amoro S. A. 2. Decreto 710, «Betty» a favor de Cuban Industrial Ore Company. 3. Decreto 711, «Serpentina» a favor de Vicente Domínguez Fumero. 4. Decreto 712, «Alicia» a favor de Compañía Minas de Amoro S. A. 5. Decreto 713, «Dolores» a favor de Ricardo Rodríguez González. 6. Decreto 714, «Marqués de Santa Lucía» a favor de Pedro García Agrenot. 7. Decreto 715, «Helen» a favor de Joaquín M. Barrena y Pardo. 8. Decreto 716, «Las Niñas Tercera», a favor de Bethlehem Cuba Iron Mines Company. 9. Decreto 734, «Santa Cruz» a favor de la anterior compañía. Cuota de azúcar, Decreto 735, que deben pagar los fabricantes de azúcar. Molienda, Decreto 736, autorizando su comienzo a los centrales San Ramón, Macagua, Dos Amigos, Teresa, hoy Ofelia. Movimiento de personal: 1. Decreto 737, aceptando la renuncia de Bernardo de la Rionda de su cargo actual y nombrándolo en la Sección de Sanidad Vegetal. 2. Decreto 738, nombrando a Piedad Arencibia y Díaz. 3. Decreto 739, cesanteando a José Calcavechia y a Angel Linares y Padrón, Leonardo López y Milian, Guillermo Ramos, Ricardo Cruz por los Decretos 740 a 743, por los que se nombran a Salustiano Suárez, Francisco Julve, Antonio Duarte. 

# ESTUVO ACTIVO AYER EL MERCADO DE CRUDOS CON VENTAS A 5 PUNTOS MAS QUE LAS ANTERIORES

## SE VENDIERON AZUCARES DE LAS FILIPINAS A 3.55 CTS. EN VARIAS POSICIONES A LOS OPERADORES

### En el mercado de entregas futuras el mes de Marzo subió dieciocho puntos. Las demás posiciones actuaron sostenidas con alzas de 3 a 4 puntos. El refinado varió durante el día

GODOY-SAYÁN
SEGUROS Y FIANZAS
(INSURANCE AND BONDING)
TELEFONOS:
M-9866 M-9867
AGUIAR 77
HABANA, CUBA

## VALORES

El mercado local estuvo ayer mejor activo que el día anterior. Pero ...ron los valores de renta fija mantuvieron la firmeza que es su característica, y los especulativos preferidos especulativos por los operadores, ofrecieron buen tono. Entre los primeros contamos los bonos de Speyer, Morgan, Deuda Interior, Estabilización del Azúcar, Mercado Unico, Papelera Cubana, Cuban Telephone y Gas y Electricidad, amén de las Obligaciones del Ayuntamiento. Y entre los segundos contamos las acciones preferidas de la Cuban Telephone, las preferidas de la Jarcia de Matanzas, las obligaciones irredimibles de los Unidos, las acciones de esta empresa y los valores de la Havana Electric Railway.

El bono de Obras Públicas y las Obligaciones Oro del Tesoro parecían más flojos que el día anterior; ...ían más flojos que el día anterior; ...ero, a juicio de algunos observadores, el tono de esas emisiones era en ...s, fondo igual al del jueves. La venta de $1,000 al precio de 37, de Obligaciones con cuatro cupones, efectuada en la pizarra de la cotización de la mañana, que se verificó en la Bolsa, la estimaron esos observadores como operación con fines especulativos.

Se atribuye al buen tono con que ...ctúan los valores de los Ferrocarriles Unidos, a la favorable impresión que han producido las últimas reanudaciones de dicha empresa y a la concertación del tratado de comercio con Inglaterra.

Estuvieron inactivas las acciones de Utilities, Naviera, Union Oil, Cuban Railroad, comunes de la Jarcia, Licorera y Consolidados de Cuba.

Quietos los bonos y acciones que figuran en la pizarra de la Cotización Libre que se efectúa diariamente en la Bolsa.

Se ejecutaron durante el día pocas operaciones en distintas emisiones de bonos y acciones.

Revista
'SEGUROS'
Léala antes de asegurarse
Aguiar 83, Habana.

## TABACO

Nuestros pronósticos acerca de la nueva acción de los exportadores, ...mpiezan a cumplirse. Una firma ha comprado 250 pacas de botes, de la última cosecha de Remedios, y 150 de capadura, de la misma procedencia e igual tiempo.

Nos referimos a H. Duys y Compañía, que habían vendido con destino a Alemania las existencias que tenían disponibles de esas clases pacas, y han entrado en el mercado para comprar de las mismas clases; posiblemente porque necesitan otras cantidades para cumplir órdenes de sus clientes.

Mil tercios de colas y otras partidas de varias clases bajas también, han de salir pronto con destino a Europa.

No ha muchos días dimos las cantidades exportadas para Alemania, Holanda y Suecia durante el mes de enero. Otros países de Europa nos llevaron en el mismo mes del presente año menores cantidades.

Noruega nos llevó 4,122 kilos de ...ma al precio promedio de $0.35; Austria, 2,518 kilos a igual precio promedio; Suiza, 1,892 kilos al precio promedio de $0.58, y el Reino Unido, que siempre nos compró muy poca rama, 3,461 kilos al precio promedio de $0.85.

Exceptuando el Reino Unido, todos los países del Viejo Continente nos han comprado clases bajas, como se deduce del precio. Esos países, a los cuales se les ha concedido la tarifa adecuada de nuestro flexible arancel, han de aumentar sus compras para que tal beneficio se mantenga, y es posible que al tabaco en rama corresponda la mayor parte de esas compras.

Por eso y por otros factores explicados en anteriores informaciones, es que hemos afirmado que las existencias disponibles de clases bajas, de Remedios y Vuelta Abajo, han de tener salida a pesar de la suspensión de los embarques con destino a España.

**Compras en el campo**

Los mercaderes de los Sucesores de M. Parra compraron en Ovas, al comisechero señor Juan Rodríguez, ciento sesenta y cinco tercios de tripas, de la última cosecha.

El mercado del crudo estuvo ayer activo y con tono fundamental firme, denotando vivo interés los operadores, los cuales efectuaron las compras siguientes: 1,000 toneladas de azúcar de Filipinas, para embarque en mayo, y 3,000 para embarque en mayo-junio, a 3.55 c; 1,500 toneladas para embarque en marzo-abril, y 1,500 para embarque en abril-mayo, a 3.55c también; tipo que representa un alza de 5 puntos sobre la última venta. Después había ofertas de Cuba al equivalente de 3.55c y azúcares libres de derechos a 3.60c. Los refinadores no denotaban interés concreto; pero creíase que los operadores hubieran comprado más azúcar alrededor de 3.55c.

En los futuros el Contrato número 3 estuvo sostenido a tono con la mejoría del disponible, hallándose en la hora final de 3 a 4 puntos más alto, a excepción de la opción de marzo, que estaba ofrecida a 3.75c con un alza de 18 puntos. La firmeza de tal opción se debió al hecho de que hasta la fecha no se haya expedido aviso de entrega y al interés que despierta el azúcar en posiciones cercanas, con vista a la fecha en que posiblemente haya de entrar en vigencia el proyectado impuesto, que en la ley presentada en el Congreso aparece fijada para el 1o. de abril. El Contrato número 4 estuvo firme en simpatía con Londres, y próximo ya el cierre se hallaba unos 3 y medio puntos netos más alto. Se vendieron en total 10,800 toneladas en el Contrato número 3, y 29,300 en el Contrato número 4.

El refinado estuvo quieto al nivel básico de 4.80c. Las extracciones siguen siendo pasaderas solamente, aunque se espera que aumenten considerablemente para acogerse a la exención fiscal antes del 1o. de abril.

MERCADO DE LONDRES — El mercado de Londres cerró sostenido, habiéndose vendido allí crudos al equivalente de 1.17c. lab. Cuba. El refinado inglés ha subido 1 y medio peniques. Las cotizaciones de la Terminal fueron las siguientes:

| | Cierre del 4 | Cierre del 5 |
|---|---|---|
| Marzo | 6-3½ | 6-5¾ |
| Mayo | 6-5 | 6-5¾ |
| Julio | 6-5 | 6-5½ |
| Agosto | 6-5 | 6-5¾ |
| Octubre | 6-5 | 6-5¾ |
| Diciembre | 6-5½ | 6-6 |
| Marzo | 6-6½ | 6-7 |

EN PUERTOS DE E. U.—El movimiento de azúcares en los puertos de los Estados Unidos, según los señores Willett and Gray, fué el siguiente:

**Semana terminada en grebrero 27.**

| Toneladas | |
|---|---|
| Arribos | 79.134 |
| Derretidos | 71.917 |
| Existencias en manos de importadores | 22.365 |
| Existencias en manos de refinadores | 204.682 |

**Igual semana del año 1936.**

| Toneladas | |
|---|---|
| Arribos | 89.000 |
| Derretidos | 80.000 |
| Existencias en manos de impotradores | 21.000 |
| Existencias en manos de refinadores | 211.000 |

INFORME DE LAMBORN.—Los señores Lamborn, Hutchings and Co., dieron ayer tarde el siguiente informe sobre el mercado de crudos:

«Los últimos cables recibidos al cierre del mercado de crudos ayer anunciaban ventas de 20,000 sacos de Cuba, para despacho en marzo 10, al precio de 2.63, costo y flete, a la refinería Godchaux, y 3,000 toneladas de las Filipinas, para llegar en la segunda quincena de abril y embarques en marzo-abril, a la base de 3.50 a la refinería McCahan.

A la apertura del mercado, hoy, reportáronse ventas a operadores: de 1.000 toneladas de las Filipinas, para embarques en abril-mayo, y 3,000 toneladas de igual procedencia, para embarques en mayo-ujnio, a la base de 3.55, quedando ofrecidas 1,000 toneladas también de las Filipinas, para embarques en abril-mayo, a la base de 3.60, y un cargamento de Cuba, para comenzar a cargar en marzo 12, al precio de 2.65, costo y flete. Los refinadores, a la expectativa.

Al mediodía se anunció haber ofertas adicionales de 10,000 sacos de Puerto Rico, para llegar en marzo 15, a la base de 3.60, y 2 cargamentos de Cuba, para comenzar a cargar en marzo 22 y marzo 30, al precio de 2.65, costo y flete. Reportóse también haber obtenibles 1,500 toneladas de las Filipinas, para embarques en marzo-abril, y 1,500 toneladas de igual procedencia, para embarques en abril-mayo, aunque sin fijarse precio.

Más tarde se anunció una venta de 3,000 toneladas de las Filipinas, para embarques en marzo-abril y abril-mayo, a la base de 3.55 a una firma operadora de New York. Reportóse entonces que el cargamento de Cuba, para comenzar a cargar en marzo 12, ahora firme al precio de 2.70, costo y flete, y ofertas adicionales de 60.000 sacos de Puerto Rico, para llegar en marzo 22, a la base de 3.60, y 2,000 toneladas de las Filipinas, para llegar en abril, a la misma base.

Cotización «spot», de Willet and Gray el día 4: 3.48».

## APRECIACION DEL MERCADO DE AZUCAR

MARZO 5 DE 1937

| | ANT. | HOY |
|---|---|---|
| ...s Unidos, costo y flete | 2.60 | 2.60 |
| ...Unidos, cuota libre, contado, base LAB | 2.44 | 2.47 |
| ...Unidos, retenido, contado base LAB | 2.24 | 2.26 |
| ...países, contado, base LAB | 1.19 | 1.22 |
| ...uota local, contado, base ex almacén | 1.05 | 1.08 |
| ...odas las cuotas, zafra 1937, contado, base LAB | 1.94½ | 1.97 |
| ...res cuotas, zafra 1937, contado, base LAB | 1.99 | 2.02 |
| ...uota de colonos, almacén, después de pagados impuestos | $6.02 | $6.16 |

(Esta apreciación es de Luis Mendoza y Compañía).

## COTIZACIONES DE LA BOLSA DE AZUCAR DE NEW YORK

NUEVA YORK, marzo 5. (Por el hilo directo de Luis Mendoza y Cía.)

CONTRATO 3

| Anterior. | Meses. | Abre. | Máximo | Mínimo | Cierre. |
|---|---|---|---|---|---|
| 2.59 | Mayo | 2.62 | 2.63 | 2.61 | 2.63 |
| 2.58 | Julio | 2.61 | 2.62 | 2.58 | 2.61 |
| 2.58 | Septiembre | 2.59 | 2.62 | 2.59 | 2.61 |
| 2.55 | Noviembre | 2.58 | 2.58 | 2.58 | 2.58 |
| 2.51 | Enero | 2.51 | 2.52 | 2.52 | 2.52 |
| 2.57 | Marzo | 2.60 | 2.75 | 2.60 | 2.73 |

CONTRATO 4

| Anterior 1937 | Meses | Abre. | Máximo | Mínimo | Cierre |
|---|---|---|---|---|---|
| ... | Marzo | ... | ... | ... | ... |
| 120 | Abril | ... | ... | ... | ... |
| 121 | Mayo | ... | ... | ... | ... |
| 122½ | Junio | 121 | 125 | 121 | 124½ |
| 123 | Julio | ... | ... | ... | 126 |
| 123½ | Agosto | 123½ | 126½ | 123½ | 126½ |
| 124 | Septiembre | ... | ... | ... | 127 |
| 124 | Octubre | 124½ | 127½ | 124½ | 127½ |
| 127 | Noviembre | ... | ... | ... | 127½ |
| ... | Diciembre | ... | ... | ... | 127½ |
| 132½ | 1938 | ... | ... | ... | 130½ |
| ... | Enero | | | | |
| 133 | Febrero | ... | ... | ... | 135 |
| 135½ | Marzo | ... | ... | ... | ... |
| ... | Mayo | 134½ | 136 | 134 | 135½ |
| ... | Junio | 136½ | 136½ | 136½ | 135½ |
| ... | Julio | ... | ... | ... | ... |

EMPRESA NAVIERA DE CUBA
S. A.

JUNTA GENERAL ORDINARIA DE ACCIONISTAS

En cumplimiento de lo dispuesto en el Artículo Vigésimo Tercero de los Estatutos de esta Empresa, y según acuerdo del Consejo de Administración, se convoca por este medio a los Señores Accionistas para la Junta General Ordinaria, que deberá celebrarse el día 31 (Miércoles) del presente mes de Marzo, a las tres y media de la tarde, en el edificio de las Oficinas de la Empresa, San Pedro número 6, con el fin de proceder, según el Artículo Vigésimo Sexto de los Estatutos, a la renovación del Consejo de Administración, dar cuenta con la Memoria y Balance Anual, y cuantos más asuntos o mociones interesen a la Compañía, debiendo concurrir para reunirse la Junta la mitad más una de las acciones, según el Artículo Vigésimo Séptimo de los Estatutos.

Según el Art. 19 de los Estatutos, los accionistas deberán entregar en las Oficinas de la Empresa, sus acciones, diez días antes de la Junta, si son al portador, y si fueren nominativas deberán estar inscriptas en los Libros de la Compañía, diez días antes de la Junta.

Cumplidos esos requisitos del citado Art. 19, los accionistas podrán, según el Art. 21 de los Estatutos, asistir personalmente, por carta de autorización otorgada a otro accionista, o por medio de poder conferido a «una persona extraña» y por los que tuvieren limitada su capacidad comparecerá su representante legal.

De conformidad con dicho Art. 21, y cumpliendo acuerdo de la Junta General de accionistas de 29 de Marzo de 1932, el Consejo de Administración ha dictado las siguientes Reglas:

«La firma de la carta de autorización podrá ser autenticada por Notario, para seguridad de su admisión, en el caso que la Mesa no la conociera. Deberá mencionarse en la carta el número de acciones y el número del título, y se acompañará con el recibo del depósito. Para facilitar la admisión, si se presentare sin intervención notarial, habrá de constar antes de la Junta, en la Oficina de la Administración de la Empresa, donde se depositan las acciones, la firma del accionista depositante, para su cotejo en caso de duda, que resolverá a su buen juicio la Mesa. Si no hiciera personalmente el depósito, sino por medio de apoderado, la firma de la carta de autorización deberá ser autenticada por Notario, o por dos miembros del Consejo de Administración. La Mesa, conforme a su buen criterio y sin ulterior recurso, resolverá cuantas dificultades surjan respecto a la personalidad o comparecencia.

Se hace saber que la Memoria está a disposición de los accionistas en las Oficinas de la Empresa tres días antes de la Junta.

Habana, Marzo 3 de 1937.

LUIS OCTAVIO DIVIÑO,
Secretario.

## BOLSA DE NUEVA YORK

### COTIZACIONES AL CIERRE AYER

| | |
|---|---|
| —A | |
| Amerada | 110¼ |
| Am Radiator | 27⅝ |
| Adams Expr | 20½ |
| Air Reduce | 74½ |
| Alaska Jun | 19⅝ |
| Alleghany | 5 |
| Allied Chem | 250 |
| Allis Chal | 72¾ |
| Amer Can | 108⅛ |
| Am Car Fou | 69¼ |
| Am F Pow | 12⅝ |
| Amer Ice | 3⅞ |
| Amer Inter | 16⅞ |
| Amer Loco | 56 |
| Am P Ligt | 13½ |
| Amer Smel | 95¼ |
| Amer Sugar | 50¼ |
| A C Alcohol | 27 |
| Amer T and T | 177½ |
| Am Tobac A | 94 |
| Am Tobac B | 95 |
| Am W Works | 25 |
| Am Woolen | 13⅛ |
| Anaconda C | 65⅞ |
| Atchison | 84⅝ |
| Atlan Coast | 52 |
| Atlan Ref | 33½ |
| Ass D Goods | 24⅛ |
| Auburn Auto | 31 |
| Aviat Cor | 8⅝ |
| Amer Bank | 33 |
| Amer Metal | 67⅞ |
| —B | |
| Baldwin Lo | 10¼ |
| Balt and Ohio | 34¾ |
| Bendix Avi | 27¾ |
| Best and Co | 62⅜ |
| Beth Steel | 103½ |
| Borden Co | 26½ |
| Briggs | 53½ |
| Brook Man | 46¼ |
| Byers A M | 31⅝ |
| —C | |
| Can Pacif | 17¼ |
| Curtiss W | 23⅜ |
| Case T Mach | 167½ |
| C de Pasco | 33¼ |
| Ches and Ohio | 68½ |
| Chi R Islan | 3¼ |
| Chrysler | 132⅜ |
| Coca Cola | 145 |
| Col Carbon | 116 |
| Com mand Sout | 3¼ |
| Congoleum | 42⅝ |
| Con Cigar | 15⅞ |
| Cons Gas | 42¾ |
| Cons Oil | 16⅜ |
| Cont Can | 62 |
| Cont Oil | 41¼ |
| Corn Prod | 69 |
| Coty Inc | 7⅝ |
| Cuba Co | 2⅜ |
| Cub Amer S | 10 |
| C Am Sug, p | 115 |
| Cmm-l Solv | 19¾ |
| Chesapeake | 90 |
| C Palmolive | 23½ |
| Cruc Steel | 80⅜ |
| Cons R Cuba | 8½ |
| —D | |
| Del Hudson | 53 |
| Del and Lack | 23⅜ |
| Drug Inc | 15⅝ |
| Dupont | 176½ |
| —E | |
| East Kodak | 171 |
| El Auto Lit | 42⅝ |
| El Pow Lig | 23⅜ |
| Elec Bond | 24⅞ |
| Erie (R R) | 18⅞ |
| —F | |
| Fox Film C | 35¾ |
| Frep Texas | 29⅛ |
| —G | |
| Gen A Tank | 80 |
| Gen Asphalt | 39⅛ |
| Gen Elec | 62 |
| Gen Foods | 43¾ |
| Gen Motors | 67⅞ |
| Guantánamo S | 3 |
| Gillet Saf | 18½ |
| Gimbel Bros | 28⅜ |
| Gold Dust | — |
| Goodrich R | 44 |
| Goodyear | 41⅝ |
| Gen Bronze | 12 |
| Great North | 53⅜ |
| —H | |
| Hershey, com | 66 |
| Homestake | 366 |
| Houston Oil | 15 |
| Hudson Mot | 31½ |
| —I | |
| Ill Cent | 33¾ |
| Interb R T | 12¼ |
| Int Cement | 73 |
| Int Nickel | 72¼ |
| Inter Tel | 14⅞ |
| Illin Glas | 175 |
| —J | |
| Johns Mansv | 142⅞ |
| —K | |
| Kroger Groc | 23 |
| Kresge S S | 27 |
| Kennecot | 66⅝ |
| —L | |
| Lambert Co | 23¼ |
| Ligg Myers | 111¾ |
| Loew-s Inc | 80¾ |
| Loose Wiles | 39½ |
| Lorillard | 26½ |
| Louisv Nas | 95¼ |
| Ludlum Stl | 37¾ |
| Lehman Cor | 135½ |
| Liquid Carb | 51⅞ |
| —M | |
| Macy (H R) | 55⅞ |
| Montgomery | 68¼ |
| Miss Pac, c | 4⅞ |
| Miss Pac, p | 11¼ |
| Min Honeyw | 110¼ |
| Murray Corp | 18⅞ |
| —N | |
| N Y Central | 49 |
| Nash-Kelvi | 23⅝ |
| Nat-l Dist | 30½ |
| Nat-l Bisc | 32⅜ |
| Nat-l Cash | 36½ |
| Nat-l Dairy | 23¾ |
| Nat-l P Li | 12⅜ |
| North Amer | 29⅞ |
| N A Aviat-n | 15⅞ |
| Nort Pacif | 35 |
| —O | |
| Ohio Oil | 18⅜ |
| Otis Elev | 42¾ |
| Otis Steel | 22⅞ |
| —P | |
| Packard Mot | 11½ |
| Paramount | 25⅝ |
| Pennsylvann | 45 |
| Pullman Co | 69¾ |
| Proc Gamble | 62⅛ |
| Pure Oil | 22⅛ |
| Puerto Rico | 35¾ |
| —R | |
| Radio Corp | 12½ |
| Rep I Steel | 39½ |
| Reynolds | 54¾ |
| —S | |
| Schen Dis | 28½ |
| Safeway St | 44 |
| Sears Roeb | 92⅞ |
| Simmons Co | 52¾ |
| Soc Vacuun | 19 |
| St Paul, p | 7⅛ |
| So Pacific | 60⅞ |
| South Ry | 36⅞ |
| Stan Brands | 16 |
| Stand Gas | 13⅛ |
| Stan N J | 74⅝ |
| Stan Oil C | 47⅞ |
| Stewart War | 18¾ |
| Studebaker | 18¾ |
| Sun Oil | 71 |
| —T | |
| Texas Co | 54½ |
| Texas Gulf | 40⅝ |
| Tinken Roll | 72½ |
| —U | |
| Union Carb | 109⅝ |
| U Pacific | 135½ |
| Union Oil | 26⅜ |
| United Cor | 6⅞ |
| Uni Cor, pfd | 43 |
| Unit Fruit | 84½ |
| U S Rubber | 60⅜ |
| U Aircraft | 34⅝ |
| U S Steel | 124½ |
| U S Ind Alc | 39¼ |
| U Gas Corp | 13⅛ |
| U Gas Warr | 3¼ |
| —V | |
| Vanadium | 35¾ |
| —W | |
| Warner Bros | 15⅜ |
| W Brothers | 8¾ |
| West Union | 77¼ |
| West Elec | 156¾ |
| Woolworth | 56¼ |
| —Y | |
| Yellow-Tr | 34⅛ |
| Rep I Steel | 39½ |

(VEA más información MERCANTIL en la página 20)

Víbora
Land Company

Por la presente cito y convoco a los señores accionistas de esta Sociedad Anónima «VIBORA LAND COMPANY» para celebrar Junta General en el domicilio social, interinamente en Bernaza número tres, altos, en esta Ciudad, el viernes 12 del actual mes a las tres de la tarde, y en la cual se tratará la siguiente Orden del Día:

«Acordar si lo estima conveniente y oportuno la Junta General, la venta de distintas parcelas de terreno enclavadas en una porción de la finca «LA CAPITANA», propiedad de la Compañía, concediendo en caso afirmativo la autorización necesaria para llevar a cabo los contratos que sean necesarios para realizar esas ventas, así como las condiciones de las mismas.».

Y para su publicación en el periódico de esta Capital DIARIO DE LA MARINA, yo, Dr. José Antonio López Serrano, extiendo la presente en la Habana, a 5 de Marzo de 1937.

Dr. José Antonio López Serrano.
Presidente.

LA TABACALERA COMPAÑIA DE SEGUROS S.A.
(Accidentes del Trabajo)
GARANTIA - PROTECCION - SERVICIO
Edif. Bacardí 201-21 Habana
Teléf. M-7288
Telégrafo «NICOSEGURO»

## LONJA DEL COMERCIO

**Cotización oficial para ventas al por mayor y de contado, de artículos de primera necesidad, del día 5 de marzo de 1937**

| | |
|---|---|
| —Aceite: | |
| De Oliva, latas de 23 lbs., qq. | 26.00 |
| Americano, en barriles, qq. | 15.00 |
| Girasol, qq. | 14.75 |
| Vegetal, la caja de 90 lbs. | 15.06 |
| Maní, tambores de 400 lbs. | 14.50 |
| —Ajos: | |
| Semilla limpio a | 7.50 |
| Cappadres de 24 mancuernas | — |
| Semilla SQ., qq. | 4.30 |
| Siam Garden extra, 5%, qq. | 4.65 |
| Siam 7 Estrellas, qq. | 4.90 |
| Idem., de 20 mancuernas | 0.70 |
| Idem., 2a. | — |
| —Arroz: | |
| Canilla viejo, qq. 6.25 a | 6.50 |
| Semilla SQ., qq. | 4.35 |
| Siam Garden, extra, 5%, qq. | 4.75 |
| Siam, 7 Estrellas, qq. | 4.90 |
| Valencia, legítimo, qq. | 5.75 |
| Tipo Valencia, qq. | 5.50 |
| Americano, tipo Siam, qq. | 4.40 |
| Idem. tipo SQ., qq. | — |
| Americano partido 3.85 a | 4.00 |
| Siam, 100 por 100 | 5.50 |
| —Avena: | |
| Blanca, chilena, qq. | 2.60 |
| Idem., americana, qq. | — |
| —Azúcar: | |
| Refino primera, qq. | 3.20 |
| Idem., corriente, qq. | — |
| Centrífuga, qq. | 1.20 |
| —Bacalao: | |
| Noruega superior, caja | 10.50 |
| Idem. regular, caja | 10.25 |
| Escocia, caja | 8.75 |
| Inferior | — |
| —Café: | |
| Guantánamo, 1a., viejo, extra | 18.00 |
| Idem., corriente, qq. | 16.50 |
| Lomas, viejo, qq. | 17.00 |
| —Cebollas: | |
| País, qq. | — |
| Americanas AB., qq. | 2.75 |
| Gallegas, qq | — |
| Egipcias, sacos, qq. | — |
| —Chícharos: | |
| Quintal | 4.10 |
| —Fideos: | |
| País, qq. | 6.50 |
| —Frijoles: | |
| Carita país, qq. | 3.50 |
| Colorados largos, qq. 7.50 a | 8.50 |
| Idem., medianos, qq. | 7.00 |
| Chilenos Cristal, qq. | 6.75 |
| Europeos, qq. | — |
| Japoneses Othenasis, qq. | — |
| Marrow europeos, qq. | — |
| Negros del país, qq. | 3.75 |
| Rayados, largos, qq. | — |
| Rosados California | 5.50 |
| Colorados mexicanos, qq. | — |
| Marrow DC., qq. | — |
| Triguito Chile | — |
| —Garbanzos: | |
| Imperiales, qq. | 7.50 |
| Sin cribar, qq. | 7.25 |
| Cribados, qq. | 6.75 |
| —Harina: | |
| De trigo, según marca, saco, de 8.25 a | 3.75 |
| De maíz, país, qq. | 3.00 |
| —Jamón: | |
| Paleta, qq. | 25.00 |
| Pierna, qq. | 28.00 |
| —Manteca: | |
| 1a. refinada en terc., qq. | 16.75 |
| Idem. refinada en latones de 100 libras | 16.50 |
| Compuesta, qq. | 15.50 |
| Mezclada, qq. | — |
| Vegetal | 14.50 |
| —Mantequilla: | |
| Del país, qq. | — |
| Danesa, qq. | — |
| —Maíz | |
| Provincia Habana, qq. | 2.10 |
| Gibara, qq. | 2.00 |
| —Papas: | |
| Del país, blancas, qq. | — |
| Semilla Bliss | — |
| Del país, rosadas, qq. 2.50 a | 3.00 |
| Americanas No. 1, sacos de 100 libras, americanas | — |
| Americanas No. 2, sacos de 100 libras americana | — |
| Bliss nuevas 165 libras | — |
| —Pimientos: | |
| Españoles, cuartos, 1a., caja | 9.00 |
| —Queso: | |
| Patagrás crema entera, qq. | 32.00 |
| Idem., del país, qq. | 24.00 |
| —Sal: | |
| País, molida, saco de 180 lbs. | 2.50 |
| Americana, molida, 180 lbs. | 3.60 |
| Espuma, saco de 100 lbs. | 1.70 |
| Espuma americana, 90 lbs. | — |
| —Tasajo: | |
| Pierna, qq. | 19.00 |
| Surtido, qq. | 16.00 |
| —Tocino. | |
| Barriga, 16 por 16, qq | 22.00 |
| Especiales, 20 por 30, qq. | 20.00 |
| —Tomates del país: | |
| Natural de 1 kilo, caja | 2.25 |
| Idem., en 100 cuortos caja | 2.75 |
| Puré de ¼, caja, 3.00 a | 2.75 |
| Puré de ⅛, caja | 2.25 |
| Puré de 1 kilo, caja | 2.25 |

## Bonos de Cuba

Cierre ayer en New York:

| | | Comp. | Vend. |
|---|---|---|---|
| Speyer, | 5% | 102 | — |
| Speyer, | 4½% | 98 | — |
| Morgan, | 5% | 101¾ | 102¼ |
| Morgan, | 5½% | 103 | — |
| Obras Públicas | | 58⅛ | 58½ |
| Cuba Railroad, | 5% | 57⅞ | 58⅛ |
| Cuba Railroad, | 7% | 63½ | 65 |
| Cuba Northen, | 7½% | 57⅛ | 58 |
| Manatí Sugar, | 7½% | 71 | 74⅞ |
| Inte. Tel. & Tel., | 4½% | 88¼ | 88½ |

## MERCADO DE PIELES

Cierre ayer en Nueva York:

| | |
|---|---|
| Marzo | 15.79 |
| Junio | 16.05 |
| Septiembre | — |
| Diciembre | 16.78 |

## Cotizaciones

NUEVA YORK, Marzo 5. (AP).—Cotizaciones al cierre de la Bolsa de Nueva York:

**Acciones:** . . . 2.827,180
**Bonos:** . . . . $16.511,100

**COTIZACION DE LA PESETA**

La peseta española se cotizó ayer, al cierre del mercado, a razón de 11.42 por dólar.

**COTIZACION DEL FRANCO**

El franco francés se cotizó ayer, al cierre del mercado, a razón de 21.83 por dólar.

**COTIZACION DE LA LIBRA**

La libra esterlina se cotizó ayer en el mercado local a $4.88.

## GANADO

**LOS PRECIOS EN PIE**

Precios que pagan compradores, entregado el ganado en esta capital:

| | Ctvs. Libra |
|---|---|
| Vacuno, de 3¼ a | 3½ |
| Cerda, de 7 a | 8 |
| Lanar, de 3 a | 3½ |

**LOS PRECIOS DE LA CARNE**

En los mataderos de esta capital rigen los siguientes precios:

| | Ctvs. Kilo |
|---|---|
| Vacuno, de 11 a | 12 |
| Cerda, de 28 a | 30 |
| Lanar, de 15 a | 25 |

**MATADERO DE LUYANO**

Se sacrificaron ayer en el Matadero de Luyanó:

| | Cabezas |
|---|---|
| Vacuno | 159 |
| Cerdos | 32 |
| Carneros | — |

**MATADERO INDUSTRIAL**

Se sacrificaron ayer en el Matadero Industrial:

| | Cabezas |
|---|---|
| Vacuno | 166 |
| Cerdos | 40 |
| Carneros | 36 |

**CARROS ENTRADOS**

Ninguno.

## MERCADO DE GRANOS

Cierre ayer en Chicago:

| | |
|---|---|
| **Avena:** | |
| Mayo | 46⅜ |
| Julio | 42½ |
| Septiembre | 40⅛ |
| **Centeno:** | |
| Mayo | 106¾ |
| Julio | 100 |
| Septiembre | 91¼ |
| **Maíz:** | |
| Mayo | 107⅞ |
| Julio | 102⅞ |
| Septiembre | 96⅝ |
| **Trigo:** | |
| Mayo | 135¼ |
| Julio | 117 |
| Septiembre | 13¾ |
| **Trigo de Winnipeg:** | |
| Mayo | 128¾ |
| Julio | 124¼ |
| Octubre | 112¾ |
| **Trigo de Minneapolis:** | |
| Mayo | 139⅞ |
| Julio | 131⅛ |
| Septiembre | 119⅞ |
| **Trigo de Kansas City:** | |
| Mayo | 126¾ |
| Julio | 112¼ |
| Septiembre | 109⅞ |

## CAMBIOS

Tipos de venta en bancos de esta capital al cierre ayer:

| | |
|---|---|
| New York, cable | 1/10P. |
| New York, vista | 1/10P. |
| Londres, cable | 4.88 |
| Londres, vista | 4.87¾ |
| Madrid, cable | 8.75 |
| Madrid, vista | 8.65 |
| París, cable | 4.58 |
| París, vista | 4.53 |
| Italia, cable | 5.29 |
| Italia, vista | 5.28 |
| Bélgica, cable | 16.93 |
| Bélgica, vista | 16.91 |
| Alemania, cable | 40.28 |
| Alemania, vista | 40.27 |
| Toronto, cable | ⅛P. |
| Toronto, vista | 1/16P. |
| Hong Kong, cable | 30.45 |
| Hong Kong, vista | 30.40 |
| Amsterdam, cable | 54.78 |
| Amsterdam, vista | 54.73 |
| Buenos Aires, cable | 30.50 |
| Buenos Aires, vista | 30.45 |
| Suiza, cable | 22.85 |
| Suiza, vista | 22.83 |
| Japón, cable | 28.70 |
| Japón, vista | 28.60 |

## PRECIOS DE MIEL Y CERA

Los precios que pagan los almacenistas en esta capital por la miel y la cera, son los siguientes

| | |
|---|---|
| **Miel:** | Ctvs. Galón |
| En barril nuevo, de 48 a | 52 |
| **Cera:** | Ctvs. Libra |
| Oscura, a | 20 |
| Amarilla, a | 25½ |

COMPAÑIA LECHERA DE CUBA, S. A.
Convocatoria

De orden del señor Presidente de esta empresa y cumpliendo éste acuerdo de la Junta de Gobierno de la misma, convoco a los señores accionistas de esta sociedad para la Junta General Ordinaria Anual, que se celebrará en el local social de esta compañía sito en la calle de Concha número UNO, en esta Capital, a las 4 DE LA TARDE del día 26 del mes en curso.

La orden del día para dicha Junta es la siguiente:

PRIMERO: Lectura del acta de la sesión ordinaria anterior y de las extraordinarias que se hubieren celebrado.

SEGUNDO: Lectura, para su conocimiento y aprobación por la Junta General, de la Memoria redactada por la Junta de Gobierno y autorizada con la firma del Director General, sobre los trabajos realizados durante el año, proyectos pendientes de resolución, necesidades descubiertas y satisfechas y cuantos más antecedentes sean necesarios para conocimiento de los señores accionistas.

TERCERO: Lectura, para su aprobación o impugnación por la Junta General, del Balance General correspondiente al año vencido en 31 de Diciembre de 1936 e Inventario de Bienes, en unión del informe emitido sobre tal Balance por la Junta de Gobierno.

CUARTO: Elección de las personas que, de conformidad a lo establecido en el Artículo 10 de los Estatutos de esta compañía, habrán de formar su Junta de Gobierno, a cuyo efecto se hace constar que se procederá a elegir por mayoría de votos y para un período de dos años, la totalidad de dicha Junta de Gobierno, compuesta de los siguientes cargos: Un Presidente, un Vicepresidente, un Secretario General, un Vice-secretario, siete Vocales y cuatro Vocales Suplentes. Las personas que sean elegidas para dichos cargos tienen que ser, según lo establecido en el artículo 12 de los propios Estatutos, accionistas de esta compañía por derecho propio y, por lo tanto, dueños y poseedores, mientras ejerzan el cargo, de acciones inscritas a sus respectivos nombres en el Registro correspondiente a cargo del Secretario de la compañía, por un valor nominal no menor de DOS MIL PESOS.

QUINTO: Asuntos generales.

Se advierte a todos los señores accionistas que para poder concurrir y votar en dicha Junta es preciso haber obtenido del Tesorero-Contador de la compañía la correspondiente carta de asistencia que acredite la condición de accionista, para lo cual habrá de depositar en poder de dicho Tesorero-Contador, 48 horas antes, por lo menos, a la celebración de la Junta, los títulos de las acciones que posean, los que serán devueltos a la terminación de la sesión, y que la expresada Junta se estimará debidamente constituída si en el acto de su inicio se encuentran presentes o representadas la mitad más una, por lo menos, de las acciones emitidas y en circulación de esta empresa.

La Habana, marzo 3 de 1937.

Vto. Bno. Presidente: Dr. Francisco de la Fuente Rivera.
Secretario General: Pedro Montes de Oca.

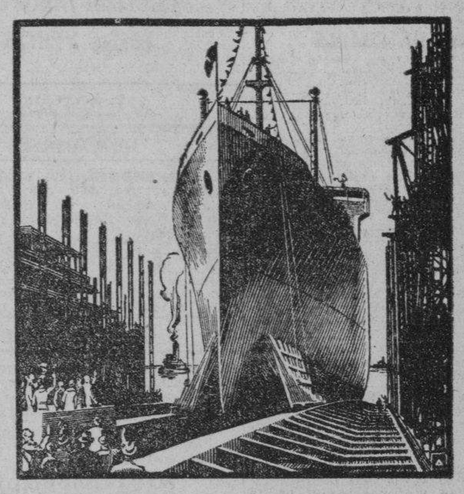

UN COMIENZO PROPICIO

Antes de ser lanzado al mar, un vapor tiene que estar perfectamente equipado. Los ahorros depositados con regularidad, acumulando interés compuesto, sirven para habilitar a la juventud para su viaje por la vida.

THE ROYAL BANK OF CANADA

## BOLSA DE LA HABANA

### COTIZACIONES AL CIERRE AYER

**COTIZACION OFICIAL**

**Bonos y Obligaciones**

| | Comp. | Vend. |
|---|---|---|
| **República de Cuba:** | | |
| Speyer, 1904 | 103 | 108 |
| Deuda Int, 1905 | 99¾ | 100¾ |
| Cuatro y medio, 1909 | 99¼ | 101½ |
| Morgan, 1914 | 103 | 104 |
| Morgan, cinco y medio, 1923 | 104 | 106 |
| O Públicas, 5 y medio 1945 | 57¼ | 58⅝ |
| Obligs Oro, 9 cupones | 40 | 50 |
| Obligs Oro, 7 cupones | 36¼ | 39 |
| Obligs Oro, 4 cupones | 36½ | 37¼ |
| Azúcar, 5 y medio, 1940 | 100 | 105 |
| **Rep Cuba, Morgan (Seriados) 5½% — 1927:** | | |
| I Vence 1 julio, 1936 | 100 | — |
| J Vence 1 julio, 1937 | 100 | 105 |
| Ayunt Hab 1ra Hipt | 96 | — |
| Ayunt Hab 2da Hipt | 96 | — |
| Centro Asturiano | 48 | — |
| B Territorial, Serie B | 33 | 50 |
| Cervecera | 54 | 80 |
| Cervecera Oblig no hipt | 15 | 25 |
| Gas | 109 | — |
| Hav Elec (Consol) | 30 | 32 |
| Hav Electric, Debentures Obligs no hipt | 5 | 6 |
| Edificio La Metropolitana, S A | 20 | — |
|

# Anuncios Clasificados de Ultima Hora

## VENTAS

### 48 CASAS

**LOMA DE CHAPLE**

$1.900 libre gravámen, vendo casa Chaple 49 entre O-Farrill y Heredia, mamposteria, moderna, jardín, portal, sala, 2 cuartos, baño cocina; está vacía, llave bodega. Dueño: Tel. A-9173

**$650 LIBRE GRAVAMEN, VENDO** bungalow acabado fabricar; jardín, portal, sala, dos cuartos, cocina, servicios, traspatio. Grant 14 entre Maceo y Céspedes. Barrio Azul. Dueño: A-9173.

**PRECIOSO CHALECITO DECORA**do. Acera sombra, claro, fresco. Portal, sala, saloncito fumar, comedor, pantry, cocina, servicios criados, 3 cuartos baño intercalado, pasillos, patio grande cementado, pérgola, grandes arecas, rosales, enredaderas. Todo nuevo. Magníficas vías comunicaciónn. $3.200. Libre gravámenes. También realizo solar Curva Montalvo. FO-2866.

**VENDO CINCO LIJOSAS RESIDEN**cias, en el Vedado. Fabricación de primera, con mucho terreno. Calles 17, C., Dos, etc., frente a parques con jardín, portal, sala, vestíbulo, recibidor, hermoso comedor, hall, 6 cuartos con closets y 3 baños de familia, cocina pantry y 2 cuartos y baños de criados y chofer y garage, desde $10,000. Ruz: M-2943.

**LUJOSO CHALET EN JUAN DEL**gado, esquina fraile, con 960 varas: sala, recibidor, comedor, 6 cuartos y dos baños, cocina, pantry, garage dos cuartos de criados y chofer, fabricación de primera: $13,000. Informes: Armando Ruz: M-2943. Acepto ofertas razonables.

**CASAS PROPIAS PARA FABRICAR:** Campanario 111. Mide 377 metros; San Miguel 122, teniendo otro frente por Lealtad. 446 metros; Manrique, inmediata a Neptuno, 3 casas, distintas medidas; Maloja, cerca Campanario, con 187 metros: $4,000. Soledad, 400 metros y muchas más desde $5,000. Armando Ruz: M-2943.

**SAN NICOLAS: 2 PLANTAS, MO**dernas, cerca San Lázaro, rentando $155.00, con sala, recibidor, comedor, 4 cuartos, baño intercalado, cuarto y servicio de criados, con 383 metros a $11,000; Calzada Reina, una cerca Galiano; otra, cerca Belascoaín: $13,000. Ruz: M-2943. Muchos solares en Vedado y Víbora. Precio situación.

### 49 SOLARES

**REPARTO ALMENDARES. VENDO** magnífico solor 10x43 alto, planos y tosas, pago listo para fabricar, lo remato $900 informes:Sr. Alpendre, calle 9 y 12 reparto Almendares FO-2542

**95 CENTAVOS VARA, COTORRO,** frente carretera Central, acera brisa lado cuartel medida que desee oferta sólo hasta 15 este mes Morales, F-5153 y M-7345. Paseo No. 17 Vedado.

**MIRAMAR: SE VENDEN DOCE MIL** varas de terreno de mucho porvenir, con frente a la calle Primera, al balneario de Hornedo. Aprovechen esta oportunidad único lote grande en esa calle. Informes: G. del Monte, Habana número 86. Telf. M-2474.

**MIRAMAR: VENDO UN SOLAR A** la sombra, cerca del Reloj, entre Quinta y Séptima, terreno llano y buena cimentación, rodeado de buenas residencias. Informes: G. del Monte, Habana número 84. Telf. M-2474.

**SE VENDE SOLAR: ALTURAS DE** Almendares, costado del cine «Roxy», A. y Catorce. Mide 10 por 47.17. Verdadera ganga. Tranvía y ómnibus por la puerta. Informes: 19 número 289 Vedado. No trato con corredores.

### 51 ESTABLECIMIENTOS

**POR CAMBIAR DE GIRO, VENDO** pollería. Tiene buenas clientela y paga poco alquiler. Lealtad número 16, por Lagunas.

**COMPRO UNA BODEGA CANTINE**ra, que no pase de $5,000. Doy en pago una propiedad. Informes: Galiano 125. García.

### 53 AUTOMOVILES Y ACCESORIOS

**VENTA ESPECIAL DE MARZO AUTOS DE USO**

No compre sin antes visitar la Agencia Ford de Belascoaín, en Belascoaín 171.

Tenemos una existencia magnífica de carros Ford, cerrados, de 1933, 34, 35 y 36. Todos R. y G. (Revisados y Garantizados) y con enormes facilidades en el pago.

Recuérdese bien. Le conviene visitar la Agencia Ford de Belascoaín.

Defienda usted mismo sus intereses.

Por embarcarme vendo mi Ford cerrado del 35. Casi lo regalo. Venga enseguida a Desagüe y Arbol Seco. Preguntar por Jaime.

Cuatro puertas, Ford del 36, equipo especial de gomas, radio, fotutos especiales. Está igual que nuevo. Lo vendo con facilidades. Auto Universal de Cuba Belascoaín 171.

Coupés Ford y Chevrolet, del 34. Baratos. Doy facilidades. Prats, Belascoaín 171.

Por necesitarlo, vendo mi Ford del 35 cerrado. Está casi nuevo. Muy barato. Calle Diez número 319, bajos, entre 23 y 25, Vedado.

Ganga: Ford cerrado, flamante: 350 pesos. Venga y pruébelo, Desagüe y Arbol Seco.

Me urge vender mi Ford del 34, cerrado, D-Strampes letra G. esquina a Santa Catalina, reparto Mendoza.

### 56 MUEBLES Y PRENDAS

**VENDO REGIO JUEGO DE COME**dor y cuarto Renacimiento Español. Todos los muebles de la casa. No reparo precios. Hospital 76, bajos, entre Valle y San José.

**SE VENDE UN REGIO JUEGO DE** comedor puro renacimiento. Costó $1.500 y se da de contado en 800 pesos. Véase Escobar 42 tercero.

**SE VENDE JUEGO CUARTO NUE**vo moderno, $60.00. Juan Delgado 155 entre Carmen y Patrocinio.

**VENDO REGIO JUEGO, PIEL DE** búfalo, seis piezas, tres meses de uso, cuarta parte del costo; librero Renacimiento, otras piezas análogas y diccionario Espasa. San Rafael 141, esquina a Oquendo.

**¡APROVECHE ESTA GANGA! POR** embarcarme vendo a primera oferta, magnífica cocina de gas, Roper, con cuatro hornillas y su horno. Informan: Concha 3-L.

**NO PAGUE LUJO**

Juegos de cuarto modernos, muy baratos; juegos de comedor, Renacimiento: $90.00; sala, a $25.00, todos de caoba. Antes de comprar, visítenos. Manrique número 73, entre San José y San Rafael. Telf. U-2484.

### 60 INSTRUMENTOS DE MUSICA

**SE VENDE UN PIANO, COMPLETA**mente nuevo. Se da muy barato. Monte 18, entre Aguila y Angeles.

**PIANO ALEMAN "KALLMANN".** Vendo o cambio por muebles: cuarto, sala o comedor, modernos. Monserrate número 39, bajos.

**Más ANUNCIOS CLASIFICADOS de ULTIMA HORA en la página VEINTE**

## VENTAS

### 61 DE ANIMALES

**VACA RECENTINA, 10 LITROS $70;** otra próxima, $60. Añojo Holstein puro a prueba de garrapatas, $50. Precios fijos. 19 entre 26 y 28, Vedado, Víctor.

**VENDO TRES NOVILLAS RECEN**tinas, de pura raza, propias para personas de gusto. Informes: Avenida Mayía Rodríguez entre San Mariano y Vista Alegre, villa Catalina.

### 62 OBJETOS VARIOS

**SE VENDE UNA CAJA CONTADO**ra National, de manigueta, con cinta: $69.99.

**IMPRESORES: VENDO 150 TITULA**res de plomo y madera, interlíneas, cuadrados, etc., a como quiera. Amistad número 63, Habana.

**CASA CACHEIRO**
**"EL GATO NEGRO"**
**Obispo 65, bajos**

Se alquilan espléndidos apartamentos bajos, acabados de construír, propios para Compañías de Seguros, bufetes de abogados y hombres de negocio. Apresúrese a alquilar el suyo, porque se están agotando. Informan en la misma casa. Telf. A-7780, Cacheiro y Hermano.

## DINERO-HIPOTECA

### 63 SOLICITUD

**TOMO EN HIPOTECA: $5'000, AL 8** por ciento, sobre casa moderna, de dos plantas, en el Vedado. Vale más de $25,000. Ramos, Malecón 28. Telf. A-7642.

**TOMO EN HIPOTECA: $5,000, AL** 8 por ciento, sobre casa moderna, de dos plantas, en el Vedado. Vale más de $25,000. Ramos, Malecón 28. Telf. A-7642.

### 64 OFERTAS

**FACILITO DINERO CON RAPIDEZ** y reserva absoluta sobre bóvedas y panteones, automóviles y maquinaria industrial, teléfono X-1263.

## PARA LAS DAMAS

### 70 INTERES PARA LAS DAMAS

**PARA LAS DAMAS INVENTO MARAVILLOSO**

Cabello hermoso, abundante, sin canas ni caspa, ligeramente ondulado, se obtiene a los pocos días de usar la famosa AGUA DE COLONIA CONDAL. Producto sin rival, para la vitalidad del cabello. Probar, es creer. Resultados sorprendentes. Ventas en droguerías: Sarrá, Johnson, Taquechel, La Americana. Tiendas: El Encanto, La Isla de Cuba, El Chalet, La Casa Wilson y casas bien surtidas. Ojo con las imitaciones. No es legítima COLONIA CONDAL, si el frasco no lleva la etiqueta color naranja.

## ALQUILERES

### 82 APARTAMENTOS

**EDIFICIO 8 Y 9 VEDADO**
**APARTAMENTO DE LUJO**
**1, 2, 3, y 4 cuartos, baños, cocina, frigidaire, luz, garage y restaurant.**
**Gran piscina.**
**F-1331**

**APARTAMENTO: $9.00, MES ADE**lantado y mes en fondo, dos habitaciones grandes, cocina, servicios y patio, completamente independiente. Calle Tres número 65, entre 16 y 18, reparto Almendares: FO-3394.

### 83 DEPARTAMENTOS

**CASA DE ORDEN. DEPARTAMENTO** amplio, balcón a la calle. También habitaciones amplias y chicas, desde $7.00, O-Reilly 32, altos, entre Cuba y Aguiar.

### 84 HABITACIONES

**SE ALQUILAN HABITACIONES CON** servicio completo privado en Industria esquina a San José. Nuevos dueños.

**SAN PEDRO 12, ESQUINA A SANTA** Clara, altos. Se alquila habitación grande y ventilada, agua corriente, luz y teléfono, para matrimonio u hombres solos. Preciosa vista a la Bahía.

**HERMOSA HABITACION CON BAL**cón a la calle, muy fresca en casa familiar de toda moralidad propia para hombre de negocio o matrimonio solo. Virtudes 93, altos, a una cuadra de Galiano.

### 85 NAVES Y LOCALES

**GRAN OPORTUNIDAD: CEDO UN** gran local, con dos vidrieras para exhibición, o la mitad del mismo, en calle comercial, muy poco alquiler. Informes: apartado 1991.

**ALQUILO NAVE, ZAPATA NUME**ro 24, con 700 metros de superficie, sin columnas. Tiene una grúa viajera de 10 toneladas de potencia, frente a dos calles: F-3970.

**NAVE DE UNA PLANTA: $40.00,** con azotea, 500 metros de capacidad, a media cuadra de los muelles de Tallapiedra. Revillagigedo 120, frente a San Ambrosio, librería Albela: U-5783.

### 87 HABANA

**SE ALQUILAN LOS ALTOS Y BA**jos de la casa calle Aguila 69 entre Virtudes y Animas compuestos de sala, comedor, dos habitaciones, baño y cocina. Informan en los mismos o por teléfono M-3802

**CARLOS III No. 211 ENTRE ARBOL** Seco y Subirana, se alquilan los bajos sala, saleta, comedor 5 cuartos, baño intercalado, cocina y servicio de criados. Verla de 10 y media a 12 y media únicamente. Informan F-5040.

**SOMERUELOS 65, ENTRE ARSE**nal y Misión. Alquilo altos modernos: sala, comedor al fondo, baño intercalado completo, 3 habitaciones. Llaves en el 63, altos. Informes: A-9690.

**SE ALQUILAN ALTOS MODERNOS:** sala, comedor, 3 cuartos, servicio completo. Infanta y Llinás. Telf. X-2128. Miñagorri.

**CASA DE UNA PLANTA: $40.00, SAN** Lázaro 502, entre L. y M. frente a la Universidad: cinco cuartos, baño completo y demás comodidades. Informes: librería Albela: U-5783.

## ALQUILERES

### 87 HABANA

**HOSPITAL 10, PRIMER PISO, DE**recha, propio para matrimonio de gusto: sala, cuarto, baño completo, calentador, cocina de gas muy fresca y bonita: $20.00. Referencias, a «Casa Pérez», Neptuno 79: M-6224.

### 88 VEDADO

**SE ALQUILAN LOS HERMOSOS Y** frescos altos de la casa calle 6 entre 23 y 25 y unos pequeños en la calle 13 entre 8 y 10 No. 26, Vedado. Las llaves en los bajos e informan: F-2078.

**SE ALQUILA BONITO CHALET,** calle Nueve número 33, entre F. y G., Vedado, compuesto de sala, comedor, recibidor toilet, cocina, garage y servicio de criados, en los bajos; y cuatro hermosas habitaciones y cuarto de baño completo, en los altos. La llave en la misma. Informes: Telfs. A-7196 y FO-2246.

**CHALET: CALLE 27, ENTRE PASEO** y Dos: sala, recibidor 4 cuartos, baño completo, cuarto y servicio de criados y chofer, garage, etc. Informes: Armando Ruz: M-2943, Habana 91, altos.

**VEDADO: PROXIMAS A TERMINAR**se, fabricación de primera clase, se alquilan: calle 21 entre Ocho y Diez, acera de sombra dos bellas y frescas casas: 4 habitaciones, 2 baños, pantry con despensa, cuarto y servicio de criados y lavadero. Precio de los bajos: $80.00; el de los altos: $85.00. Informes: Once número 72, altos, entre Diez y Doce.

**SE ALQUILA: $55.00, CALLE E. NU**mero 259, Vedado, amplios bajos: tres habitaciones, comedor, baño, cocina de gas y carbón; traspatio con dos habitaciones, un baño, etc. y garage. Informes: altos.

### MARIANAO Y SUS REPARTOS

**SE ALQUILA LA PLANTA BAJA** de la casa Ave. 11 y calle 10, ampliación de Almendares. Amueblada lujosamente toda en $100. Costa de sala estilo inglés dos dormitorios, un comedor Renacimiento, garage, cuarto de criado, baño, cocina y hall. Este mismo piso sin muebles vale sin garage $35.00, con garage, $40.00. Véa se de 9 a 12 y de 3 a 6 todos los días.

### 91 J. DEL MONTE Y LA VIBORA

**VIBORA: LOMA DE CHAPLE, SE** alquilan modernos altos, Chaple 6: sala, saleta, recibidor, 4 cuartos, terraza garage, cuarto de criados. Informes: Manrique 24. Telf. A-6845. Llave: Morell 3, altos.

**RARA LARGA FAMILIA**

También para Sanatorio, alquilo el palacio Godoy, de dos plantas, moderno, rodeado de una magnífica arboleda, en la parte más alta del reparto Víbora Park, Avenida Central. Agua abundante. Precio módico. Telf. M-7608.

## SE SOLICITAN

### 103 CRIADAS Y CRIADOS

**SOLICITO UNA SEÑORA FORMAL,** con pocas pretensiones para hacer quehaceres de corta familia. Calle Trece número 235, entre F. y G., Vedado.

### 104 COCINERAS Y COCINEROS

**SE SOLICITA UNA COCINERA DE** buenas referencias. Preferible española, para una familia americana, en el campo y que duerma en la colocación. Sueldo: $20.00. Llame, de 9 a 12. Telf. X-1205.

**SE SOLICITA PARA COCINAR Y** limpiar, para un matrimonio una criada española, de mediana edad. Sueldo: 15 pesos. Tiene que dormir en la colocación y traer referencias. Si nó, que no se presente. Amistad 41, altos, primer piso.

**SOLICITO UNA COCINERA BLAN**ca, para ayudar a la limpieza. Sueldo: 10 pesos. Dormirá en la colocación. Malecón 27-A., segundo piso.

### 116 SOCIOS

**SOLICITO SOCIO PARA CASA DE** hombres solos. Casa de lujo: sala, comedor, tres habitaciones, pintura de Capricho, lugar céntrico. Se exige persona moral. Sr. Fernández: F-4440

## SE OFRECEN

### 118 CRIADAS Y CRIADOS

**SE DESEA COLOCAR UNA JOVEN** española para cuartos o de criada de manos, manejadora o para cocinar y limpiar a un matrimonio solo. Tiene buenas referencias. Telf. U-1251.

**SE OFRECE ESPAÑOL PARA CRIA**do, portero o jardinero sirve a la rusa con ocho años en una casa sale al campo. FO-2651.

**UNA JOVEN DE COLOR, PARDA,** sabe y cortar desea colocarse, puede limpiar alguna habitación. Llame a FO-1032, tiene referencias.

**SE DESEA COLOCAR UNA JOVEN** blanca para criada de mano o de cuartos, no le importa ir al campo. Telf. I-5689.

**DESEA COLOCARSE JOVEN ES**pañola para criada de cuartos o comedor lava y plancha ropa fina. Tiene referencias. Teléfono M-9698.

**SE OFRECE JOVEN ESPAÑOLA,** buena presencia pora cuartos y coser o para criada de mano siendo corta familia, sirve mesa a la rusa, tiene recomendaciones, años en la última caso sueldo veinte pesos. Teléfono: A-9170.

**SE DESEA COLOCAR UN CRIADO** español, de mediana edad en casa particular, es fino y sin pretensiones, sirve a la rusa y plancha ropa de caballero. Lo recomienda familia con quien estuvo más de un año: Telf. M-4594.

**SE OFRECE UNA JOVEN ESPAÑO**la, para cuartos o criada de mano. Es ordenada y seria y le gusta cumplir con su obligación. Telf. M-9683.

**SE DESEA COLOCAR UN CRIADO** español, de 36 años, en casa particular, hace cocktails y sabe planchar ropa de caballero y sale al interior o a donde se ofrezca. Tiene referencias y pocas pretensiones. Informes: Telf. U-4145.

**SE DESEA COLOCAR UN JOVEN** español, para criado o jardinero. Tiene buenas referencias. Informan: F-6257.

**SE OFRECE UNA CRIADA ESPA**ñola, para cuartos o comedor. Tiene buenas referencias y sale a los repartos o al campo. Informes: Aguila 231: M-1149.

**SEÑORA SOLA, JOVEN, DESEA EN**contrar familia corta para trabajar en los quehaceres de la casa, cose algo. Si salen a viajar, no le importa ir y desea buen trato y consideración. No le importa pequeño sueldo. Informes: Luz, calle C. y Catorce, reparto Almendares. Telf. FO-2144.

**SE DESEA COLOCAR UN JOVEN** español, de criado, acostumbrado al servicio fino. En la misma, un portero. Tiene muy buenas referencias. Telf. A-6615.

**SE DESEA COLOCAR UNA MUCHA**cha española, de mediana edad, para la limpieza. Tiene buenas referencias y duerme en la colocación. Telf. M-9175.

**SE DESEA COLOCAR UNA MUCHA**cha de color, para criada de mano. Si es matrimonio solo, cocina y limpia, está acostumbrada a servir. Prefiere el Vedado o La Sierra. Sueldo, menos de 15 pesos, no llame. Telf. F-6150.

## SE OFRECEN

### 119 COCINERAS Y COCINEROS

**SE OFRECE UNA BUENA COCINE**ra de color, de mediana edad, sabe hacer algunos dulces. Es cumplidora en su deber. Puede dormir en la colocación. Telf. A-8624.

**DESEA COLOCARSE UNA BUENA** cocinera del país o para criada de mano, con buenas referencias. Informan: Telf. A-7812.

**COCINERO REPOSTERO ESPAÑOL** con tiempo en el país desea colocarse, cocina a la española y criolla, hombre solo, sale al campo. Referencias A-7974.

**JOVEN ESPAÑOLA, DESEA COLO**carse para cocinar, no le importa hacer limpieza de una casa chica, tiene referencias. Telf. F-6248, preguntar por Josefina, 15 No. 490 entre 12 y 14 Vedado.

**DESEA COLOCARSE UNA COCINE**ra inglesa, es repostera, tiene buenas referencias, también cocina y limpia para matrimonio solo Telf. FO-2555.

**UNA BUENA COCINERA ESPAÑO**la de mediana edad, desea colocarse para cocinar o cocinar y limpiar matrimonio solo. Sabe hacer dulces, no duerme en la colocación. Informan F-6232.

**SE DESEA COLOCAR UN COCINE**ro y repostero, chino, en casa particular. Tiene referencias. Informes: Salud número 5, altos. Telf. A-7602.

**SE DESEA COLOCAR UNA ESPAÑO**la, para cocinar y limpiar, es dispuesta y trabajadora y sabe hacer algunos dulces. Tiene las referencias que usted desee, duerme en la colocación y desea casa de familia formal. Telf. U-3715.

**SE OFRECE UNA COCINERA ES**pañola, de mediana edad, o para criada. Sale a los repartos y duerme en la colocación. Informes: Aguila 231: M-1149.

**SE DESEA COLOCAR UNA ESPA**ñola, buena cocinera. También para criada de mano o un solo servicio. Duerme o no en la colocación. Informes: A-7740.

**SE DESEA COLOCAR UNA ESPA**ñola, para cocinar y limpiar, siendo corta familia, o para criado de mano. Sirve la mesa a la rusa y a la española, sale a las afueras y desea familia seria. Informes: Virtudes 95: M-5225.

**SE OFRECE UNA ESPAÑOLA, PA**ra cocinar y limpiar a corta familia, o para criada de mano. Tiene referencias, es formal y trabajadora: A-9695.

**SE DESEA COLOCAR UNA COCINE**ra española, nada más que para la cocina. Lleva tiempo en el país y duerme en la colocación. Telf. F-2545.

**SE DESEA COLOCAR UNA JOVEN** de color, para cocinar o limpiar en horas de la mañana. Informes: Oquendo 17, entre Concordia y Neptuno. Telf. U-7022.

### 120 MANEJADORAS

**SE DESEA COLOCAR UNA JOVEN** española para manejadora o limpiar. Informan en teléfono U-7051.

**SE DESEA COLOCAR UNA JOVEN** del campo paro manejadora o cuarto, sabe coser y cortar y lavar ropa fina. Telf. A-6265 de 8 a 12. Preguntar por Georgina.

**SE OFRECE UNA JOVEN DE CO**lor, para manejadora o criada de cuartos. Tiene referencias y buena presencia: F-3461.

### 123 COSTURERAS Y MODISTAS

**SE OFRECE UNA MODISTA PARA** coser en casa particular copia de figurín y hace lo que le pidan. Universidad 36 B, teléfono M-3686.

### 129 OFICINISTAS

**SOLICITO EMPLEO: COMPETENTE** empleado de oficina, conociendo contabilidad, cálculos inglés y correspondencia, antiguo empleado de Banco, solicita trabajar con Empresa o comisionistas. Tiene buenas referencias. Dejar aviso a Sánchez. Telf. A-7805.

## PROFESIONALES

### 1 ABOGADOS Y NOTARIOS

**DIVORCIOS**

Muy rápidos, precios económicos y plazos cómodos. Matrimonios en su domicilio. Dr. Angel Fernández, Obrapía 17.

**DIVORCIOS RAPIDOS, EN DIEZ** días, económicos, pagos cómodos, con toda clase de garantía para usted, Bufete: Reina número 78, bajos, de 12 a 2 p. m. López.

### PROCURADORES

**ME HAGO CARGO DE DEMANDAS,** divorcios rápidos matrimonio notarial, cartas ciudadanía, declaratoria de herederos. Véame. Anticipo gastos. Bufete de Alberto Cuervo, edificio La Metropolitana 342: M-2808, O-Reilly y Aguacate.

### 2 DRES. en MEDICINA

**¡ENFERMOS!**

ALMORRANAS, ENFERMEDADES DEL RECTO (HIGADO), Vesícula biliar, cólicos hepáticos. Anciocolitis, colecistitis, expulsión de cálculos, (ICTERO«. Son curados radicalmente, bajo garantía MEDICA. HEMORROIDAL Y (HEPATO) NANSEL. Dos especialidades farmacéuticas, registradas en nuestra SANIDAD. Distribuidores: CUBA 12, LABORATORIO. Dirijanse: Sr. Administrador: Z. SANCHEZ Habana, CUBA.

**DR. PEDRO MONTALVO**

Vías Digestivas y Nutrición. Metabolismo Basal. De 4 a 6. Consulta: $10.00. Calle 18 No. 4 entre 7 y 9. Vedado. F-5040.

**VARICES**

**Y SU NUEVO TRATAMIENTO**

Nos permitimos recomendarles a las personas que padezcan de **VARICES** y **ULCERAS VARICOSAS** su aplicación, en la seguridad que obtendrán la curación definitiva de su enfermedad.

**Reconocimientos gratis, de 8 a 12 m. Dragones 19, altos, esq a Rayo.**

**DR. J. LYON**

**DE LA FACULTAD DE PARIS**

Especialidad en la curación radical de las Hemorroides sin dolor, ni operación. Consultas dirias, de 1 a 3, Consulado 27, altos.

**JOSE ALFONSO**

**Es especialista del Centro Asturiano: Ojos, Garganta, Naríz y Oídos. Consultas, de 2 a 5: $3.00. Turno fijo: $5.00. Pobres: diaria, de 10 a 11 y de 5 a 6. Operaciones módicas. Monte 386. Telf. M-2330.**

**DR. J. B. RUIZ**

**Ex-especialista del Centro Gallego, de los Hospitales Filadelfia y New York. Especialista Vías Urinarias, Venéreo, Sífilis y trastornos sexuales. Uretroscopía y Cistoscopía. Consultas de 1 a 3. Trocadero 35.**

**DR. F. GARCIA CAÑIZARES**

Graduado de las Universidades de La Habana y Madrid.

**Medicina General: Piel, Venéreo y Sífilis.**

Animas 53, altos, Telf. M-9467.

## PROFESIONALES

### 2 DRES. en MEDICINA

**DR. FRANCISCO J. DE VELASCO**

**Corazón, Pulmones, Estómago, Intestinos**

**DR. RUBEN DE VELASCO**

Corazón, pulmones, enfermedades de los niños. Consultas de 1 a 3, días laborables. Horas especiales, previo aviso. Salud 34. Telf. M-6068.

**DR. ALBERTO VENERO**

Vías urinarias, venéreo y sífilis. Curación rápida de la impotencia. Consultas, de 10 a 12 a. m., y de 4 a 6 p. m., San Miguel número 55. Telf. A-9380.

**DR. ANTONIO PITA**

**ENFERMEDADES NERVIOSAS Y ENDOCRINAS**

Contando con un bien montado Instituto de Fisioterapia Tratamiento efectivo de la Neurastenia Impotencia, Enfermedades Crónicas y Glandulares, etc. etc. Novísimo método de estimulación Vago-Simpática.

**No visita, ni da consulta por Correo. Consulta previamente concedida: $10.00 Consultas, de 2 a 4p. m. $2.00. SAN LAZARO 45. (a una cuadra de Prado y Malecón) Telf. A-9292.**

**Dr. J. R. Alvarez**

**HERNISTA**

**Ex-Director de «La Benéfica», del Centro Gallego**

**Edificio "América" Jovellar esquina a N**

**Telfs. U-5400 y FO-1361**

**Cura radical de la Hernia, sin recurrir a operación, ni al uso permanente del braguero. Desprovista de peligro, dolor y complicaciones de todo género. El paciente puede continuar sus ocupaciones habituales**

**CONSULTAS, TURNO FIJO**

**DR. ROSAL**

**Ex asistente al servicio del profesor L. Sayé, en Barcelona:** Tuberculosis, Pulmones, Corazón, Sistema Nervioso, Medicina Interna, Electricidad Médica, Diatermia, Luz Alpina. Consulta diaria, de 4 a 6, San Miguel 117, bajos, entre Gervasio y Escobar. Telf. U-2342.

**INSTITUTO HIGIA**
**VIAS URINARIAS**

**Consultas gratis, de 7 a. m. a 8 p. m.** Calle Zanja número 2, altos, entre Galiano y Rayo: M-6605. Enfermedades venéreas, tratamientos modernos. Garantizamos su cura en pocos días: Gonorrea, sífilis, debilidad sexual e impotencia. Inyecciones Neosalvarsán. Precios módicos y facilidades de pago.

**INSTITUTO DEL VIEJO**
**NEPTUNO 120.**

**Especializado en el tratamiento de enfermos de más de 40 años. Servicio permanente. Laboratorio. Visitas domiciliarias. Curaciones. Consultas. Electricidad médica Farmacia. Especialistas. Clínica. CUOTA MENSUAL: $1.50 Obsequiamos el primer recibo presentando este anuncio en la oficina.**

**DR. OCTAVIO RIVERO**

**Asma, Tuberculosis y enfermedades pulmonares.** Ex asistente del Servicio del profesor Saye, (Barcelona); jefe clínico del Dispensario Antituberculoso Municipal. Consultas: lunes, miércoles y viernes, de 12 a 2 de la tarde. Campanario 43: M-6558.

**DR. A. LABRADOR**

Especialidad enfermedades de señoras: flujos crónicos, venéreos y sífilis, corazón, riñones y pulmones. Inyecciones intravenosas. Se hacen todas clases de análisis. Consultas gratis, 8 a 11 y media. Pagas, de 3 a 5.

**Angeles 3 ent. Reina y Estrella. A-0801**

**MEDICOS ESPECIALISTAS**

CUBA 12. TELEFONO: A-6907. Cirujanos, Parteros, (OCULISTAS), Dentistas y Comadronas. Garganta Naríz y Oídos. ALMORRANAS, curadas radicalmente SIN OPERACION. Vías Urinarias, Biliares, (HIGADO), Impotencia y demás enfermedades. RAYOS X. Análisis, CIRUGIA PLASTICA, Obesidad, delgadez, tatuajes, berrugas, (SENOS) manchas, arrugas, como otros defectos, corregidos y quitados. RECONOCIMIENTOS: $1.00. CONSULTAS: $0.50. Extracciones: $0.50. Trabajos dentales garantizados. Visitas domiciliarias: $2.00. ATENCIONES: De 9 a 12 y 2 a 8 p. m.

**GABINETE UROLOGICO ALEMAN VIAS URINARIAS**

Consultas gratis, de 7 a. m. a 1 p. m., y de 4.30 a 9. Consultas especiales, de 1 a 7 p. m., Jesús del Monte 125, bajos, frente a la quinta de Dependientes. Tratamientos modernos, con vacunas alemanas para curar la Gonorrea en 15 días, sean crónicas o mal curadas. Garantizamos que no quedan recogidas. Facilidades de pago. Impotencia y debilidad sexual, piel y sífilis.

### 4 DENTISTAS

**DR. JOSE MARIA GATELL**

Cirujano dentista, calle Habana 98, bajos, entre Obispo y Obrapía. Precios: una extracción sin dolor: $1.00; limpieza: $1.00; dentaduras: $10.00; Arreglos de puente y planchas, en el día. Facilidades de pago. A los forasteros les termino en 24 horas. Consultas de 8 a 8. A-8335.

### 5 COMADRONAS

**ESTRELLA VIÑALS, COMADRONA** de Asociación Cubana, últimos procedimientos, consultas gratis, se ponen inyecciones a domicilio. San Rafael 152 L, altos, entre Marqués González y Oquendo.

**CONSUELO RUDA, COMADRONA**

Ex interna de la casa de salud La Balear. Inyecciones intravenosas a domicilio. Consultas gratis, de 8 a. m., a 6 p. m., Belascoaín número 74, altos, esquina a Jesús Peregrino. Telf. U-5824.

## COMPRAS

### 9 CASAS

**COMPRO CASAS, BIEN SITUADAS** baratas, buena construcción; pago contado. Soy el interesado. Deseo mejor tratar con dueño si es posible. Fábrica 58 esquina Sta. Felicia.

**PROPIETARIOS: COMPRO URGEN**temente una casa en Alturas de Almendares que esté lejos del tráfico; otra en La Sierra, de 4 a 5 mil pesos; y otra en Almendares, de 3 a 4 mil pesos. Títulos limpios. Operación rápida. Escriban con detalles, a Sr. P. de la Cuesta, Doce entre Tercera y Cuarta Avenida, Ampliación de Almendares. Telf. FO-2419.

**CASA COMPRO AQUI EN LA CIU**dad al contado que valga $3.500 a $5 000, trato directo San Rafael 141 B teléfono U-3637. Domingo López.

**COMPRO CASITA MAMPOSTERIA,** moderna, una planta, 3 habitaciones, garage, cuarto criados, parte céntrica Vedado. Trato directo con propietario. Envíe informes completos a Rey.

**COMPRO CASA DE PORTAL, 3 HA**bitaciones y demás comodidades próximo Calzada de Jesús del Monte o Santos Suárez, próximo tranvías. Informes a Salvador Rivero, DIARIO DE LA MARINA, (talleres): M-7911, de 9 p. m. a 12 p. m. No corredores.

## COMPRAS

### 9 CASAS

**DESEO COMPRAR UNA CASA CU**yo valor no exceda de $2,000. Si le interesa véame. Emilio Valenzuela, en Villanueva No. 39 de 1 a 4

**COMPRO CASA HASTA $2.000, BA**rrio Luyanó o reparto La Asunción, pago al contado, dirigir descripción por correo a señora Otilia Bacarisse, Cuba 42, Habana. No trato con corredores, solamente con los dueños.

**COMPRO CASA DE $3,000, EN LA** Víbora, con tres cuartos y traspatio, próximo tranvías. Reuniendo condiciones, firmo ensguida. Informes: A-9173.

**CENTRO DE NEGOCIOS**

Compra y venta de casas, solares y establecimientos. Dinero en hipoteca, base seriedad y honradez. Neptuno 208 U-1802 entre Oquendo y Soledad informa Sr Llenin.

**COMPRO CASAS EN LA HABANA Y** sus barrios de cualquier precio, pago de contado en el día le contestó, no corredores. Teléfono A-6836. Sr. Correa.

**DESEAMOS COMPRAR VARIAS PRO**piedades, en La Habana y Vedado. Pagamos buenos precios. J. P. Quintana e Hijo, Chacón 23, altos, Habana: M-8182.

### 10 SOLARES

**COMPRAMOS**

LOTE DE TERRENO EN EL VEDADO QUE TENGA SOBRE MIL METROS. ENTRE LAS CALLES K Y 6, Y DE Y DE 15 A 21

**PAGO DE CONTADO**

**MENDOZA Y CIA.**

**OBISPO 63**

**DESEO COMPRAR UN SOLAR O** más, en los repartos Miramar, Alturas de Almendares o Vedado. Pago de contado y buen precio. Sr. Villoría, Avenida Quinta entre Diez y Once, Ampliación de Almendares, villa María.

**COMPRO SOLARES MIRAMAR Y** Quinta Avenida que estén bien situados pago de contado A-6836. Sr. Correa. No corredores.

### 14 AUTOMOVILES ACCESORIOS

**COMPRO AL QUE NECESITE VEN**der de contado Chevrolet del 36 o 37, vestidura de cuero y maletero. Oquendo y Peñalver, Garage. Teléfono U-6962.

**AUTOS DE USO. SE COMPRAN DE** todas marcas americanas y europeas (no importa en el estado de uso que se hallen. Telf. F-6025. Paseo y 29, Vedado.

### 17 MUEBLES Y PRENDAS

**A-8380 COMPRO MUEBLES DE TO**dos clases. Neveras, máquinas coser, escribir, pianos, radios, burós, espejos, casas completas. Todos los días todas horas. Negocio serio, rápido: A-8380.

**M-9732: COMPRO MUEBLES ANTI**guos y modernos: sala, cuarto, comedor, piezas sueltas, escaparates, libreros, burós neveras, máquinas coser y cualquier mueble que represente valor: M-9732.

**A-6853 COMPRAMOS MUEBLES,** pianos, radios, oro, plata objetos bronce, porcelana, burós, máquinas coser, escribir, baúles, escaparates, lunas sueltas. Compramos todo lo que venda. Acuda rápido A-6853.

**A-6476: COMPRO MUEBLES RA**dios, máquinas de coser y escribir, vidrieras, baterías de cocina, neveras, herramientas, efectos eléctricos y sanitarios. Salud 10 Telf. A-6470.

**U-1800: COMPRO MUEBLES**

Modernos y antiguos: pianos máquinas coser y escribir neveras, adornos, objetos de arte, lámparas, alfombras, enseres de oficina, archivos, cajas de caudales, objetos de plata y oro viejo. U-1800.

**A-9603: COMPRAMOS**

Y vendemos muebles modernos y de oficina, máquinas de escribir, sumar, calcular coser, contadoras, joyas y todo objeto de valor. «La Confianza» Suárez 7

**A-9003: COMPRO MUEBLES**

Compro toda clase de muebles modernos; juegos cuarto, comedor, sala, escaparate luna, máquinas coser, escribir, camas hierro, vitrinas, neveras ropa de caballero, sillería. Pagamos bien. Operación rápida A-9003.

**U-2530: COMPRO MUEBLES**

En general: pianos, máquinas escribir, coser, objetos Arte, antigüedades, plata, vajillas, adornos oficina, libros, baúles, muebles clínicos, casas completas. Negocio rápido, «La Predilecta»: U-2530, San Rafael y Oquendo, al lado del bar.

**GANARE SU AMISTAD, SI ME LLA**ma para comprarle sus muebles de oficina u hogar. Comercio con usados y nuevos, a precios de humano. Alfonso: U-1455.

**COMPRAMOS MUEBLES DE USO DE** líneas modernas y aceptamos cambios, tanto en sillería Viena, como muebles de todas clases. Galiano 94, Telf. M-9103 Ventas a plazos.

**A-8304: COMPRO MUEBLES DE** hogar, establecimientos, oficinas, clínicas, hspitales, objetos bronce, porcelanas, marfil, plata, máquinas de coser y escribir, radios, equipajes finos, cubiertos, vajill

## VENTAS

### CASAS

**PARTO ALMENDARES. SOLA**s Casas. Ganga, 1 solar altura Almendares, $2.500; 1 esquina, 22.17 ...ación vs. a $3.75; Sierra, 1 solar ...calle B Linea Playa, a $2.25; 1 ...jardín, portal, 3 cuartos gara... techos monolíticos, mucho patio demás servicios, $3.500. Véame, ...B, y 14, depósito de hielo. Telf. ...229. Reyes.

**...DO LAS CASAS JESUS DEL** ...ente 503 casi esquina a Pocito ...18 metros de frente y 128 casi ...ta a Agua Dulce. Informa: G. ...ández Cerro 619 entre Patria y ...illar.

**...TA. MI BELLA Y ESPACIOSA** ...sa situada en la calle Octava ...B entre San Francisco y Con... ...ón mil metros de terreno, fruta... precio de situación (No corre... ...).

**...BLACION DE ALMENDARES:** ...de Doce. Vendo casa moderna, ...comedor, tres cuartos, closets, ...baño, fabricación primera, pre... ...da para altos en dos solares 1307 ... Precio: $9.500. Escriba Apar... ...905, Habana.

**TEODORO CARDENAL**
**METROPOLITANA 310 Y 311**
**TELEFONOS A-9371 Y FO-1996**
...otecas. Compro y vendo casas y ...res.

**...VENDE PROPIEDAD CUATRO** ...tas independientes; parte alta ...Víbora, vista magnífica, ómni... ...por la puerta, bajo precio Infor... ...10 de Octubre 328, altos A. de ...10 p.m.

**...RTO ALMENDARES. POR** ...s y facilidades para el resto, ...adquirir moderna casa propia ...renta produce $150 mensuales. ...parte en finca rústica pro... ...Habana Diga (por correo sola... ...) si es somprador. Sr. Martí, ...no 47, altos.

**...laudio de los Reyes**
Compra-venta de casas
*Dinero para hipotecas*
Empedrado 35. Telf. A-7725.

**LOMA DE CHAPLE**
...900 libre gravamen, vendo casa ...le 49, entre O-Farrill y Heredia, ...postería moderna, jardín, portal, ...2 cuartos, baño y cocina. Está ...Llave, bodega. Dueño: A-9173.

**...GA: SE VENDE CASA DE CUA**... ...plantas, a dos cuadras del Ca... ...No corredores. Informes: ...8.

**...00 CASTILLO Y MONTE, 7.50** ...28, pegada Belascoaín 2 plan... ...concreto modernísima, $6 300; ...4 casas monolítico y más terre... ...$8,750, otra 5 por 15: $2,200. Te... ...Rey 22, bajos, M-9430. Ro...

**...UNAS DOS PLANTAS $7.200;** ...enrique 6 por 16 dos plantas, ...00; Perseverancia dos plantas, ...00; Lagunas monolítico 7x18 8.200 ...Lagunas dos plantas $12 000. ...ente Rey 22, bajos: M-8430. Ro...

**...OBAR, TRES PLANTAS MODER**...5, $7.700; Escobar dos plantas, 9 ...37, $14.000; Escobar dos plantas, ...00; San José, dos plantas: $8 000. ...ente Rey 22 bajos, M-9430 Romero.

**...PARALES DOS PLANTAS 300** ...metros: $10500; Gloria dos plan... ...$5.000; otra $6 000, Figuras dos ...plantas, $10.000 regio; Aguila esquina ...Mejorable $25.500 Teniente Rey ...bajos, M-9430, Romero.

**...CELA LAWTON BELLISIMA 9** ...r 23 $460.00. Vedado calle 6 so... ...completo a $12.00 metro metro ...cela Perseverancia 6x16, $5 800; ...r Condesa 6 por 25, $2.700. Te... ...te Rey 22 bajos M-9430. Romero

**...DADO EN LO MAS ALTO C EN**...e 29 y 31 se vende casa acabada ...struir, fabricación de primera, 5 ...tos, 3 baños, garage 2 máquinas ...recito interior Informan 29 y D. ...12.

**...NDO EL EDIFICIO OQUENDO,** ...nuevo, monolítico, lujoso. Opor... ...dad invertir 20.000 pesos. Pro... ...e diez por ciento libre de gas... ... No intermediarios. Su dueño: ...922.

**...00 PORTAL, SALA, 2 CUARTOS,** ...año intercalado, comedor, cocina, ...tada para máquina. Calle de Men... ...y Avenida de Columbia, tran... ...Marianao Parque y Calle Aguila ...a esquina el dueño la vive.

**VEDADO**
...bada de construir, vendo en la ca... ...entre 13 y 15, regia casa de dos ...tas independientes, techos mono... ...os, construcción de primera. Cada ...ta con gran sala, galería, recibi... ... cuatro hermosos cuartos de fa... ...a, closets, dos preciosos baños in... ...alados, comedor al fondo, cocina, ...pensa, cuartos y baño para criadas. ...cuerpo aparte, garage independien... ...para dos máquinas, dos cuartos de ...uffeur y baño; precioso jardín y ...patio, 650 metros fabricación y 683 ...tros terreno. Véala de 8 a 6. Más ...formes: Julio C. Granda, Obrapía ...33. Telfs. M-5921 y FO-1668.

**...VENDE CASA ANTIGUA PE**...alver No 21 entre Manrique y ...mpanario con 133.09 ms. $3.500. ...ormes C 276 entre 27 y 29 Ve...

**...NDO AVENIDA DIEZ DE OC**...tubre 304 y 306, casa vieja, dos ...ntes, mil ciento diez metros ren... ...$115. No corredores. Informan ...8 a 11 y 1 a 5. En la misma Sr. ...nuel.

**...500 FACILIDADES PAGO CASAS** ...mampostería moderna, ómnibus ...erta, jardín, portal, sala, 2 cuar... ...cocina, servicios patio, traspatio. ...enida Apóstol y Betancourt, Los ...os, para verse llamar dueño di... ...to F-2225

### SOLARES

**...NDO CALZADA JESUS MONTE,** ...maple y Concepción, brisa, para ...ricar, 11 metros 60 centímetros ...te por 34 fondo. 10.500 pesos. ...la 50.

**...RA FABRICAR VENDO GERVA**...io entre Reina y Salud, 7x23 me... ...s. 5.500 pesos. Cubo 50.

**...ROVECHE AHORA LUEGO ES** ...rde ampliación Almendares calle ...entre 9 y 10 se vende solar, mide ...6x47 vs. Informes J. Alvarez Telf. ...661.

**...NGA: SOLAR EN EL VEDADO,** ...6 por 22.66 de fondo, la mejor me... ...a del Vedado, calle 20, entre Trece ...Quince, en $3,400. Informes: U-1932. ... corredores.

**... VENDE UN GRAN SOLAR DE** ...esquina y dos de centro, en lo me... ...del Reparto La Sierra, frente a ...que, doble línea de tranvías y ómni... ...bus, calle B y 8 a $4.50 vara y una ...manzana con 7.500 varas en el Repar... ...Larrazábal, frente a Columbia. In... ...rmes Aguiar No.97.

**...EDAN MUY POCOS SOLARES** ...res bien situados en los Repartos ...Almendares. Tengo uno 20x46 a ...00. Muy pronto valdrá el triple. ...mprelo hoy. Dueño FO-3394.

**...NGA. VENDO SOLARES VEDA**...do y Almendares esquina de 26 por ...a. $6.50 vara; otra de 12x47 a $2.75 ...ara; otro de 10x42 $2 75 vara; otro ...10x47. $2.25 vara. Chirino Telf. ...O-2724.

**...EDADO. VENDO 2500 METROS EN** ...B y Malecón a $8. Facilidades pa... ...o. Dueño F-5471 de 1 a 3.

## VENTAS

### 49 SOLARES

**SOLARES, VEDADO**
Calle 23, 14 varas de frente por 37 de fondo, a $8.50 la vara; próximo Línea y G., 7 por 39 metros: $18.50; próximo a Línea y Avenida de los Presidentes, 30 por 50, a $G20.00 metro; próximo a Calzada y J., 25 de frente por 22 de fondo, a $20.00; próximo a calle G., 15 por 39, a $18.00; próximo al parque Menocal, 13.66 por 50 a $15.00 metro; Calzada del Vedado, esquina, 22.66 por 50, a $22.00 metro; Calzada de Zapata, esquina, calle de letra, 500 metros, a $10.00; calle Cuatro, próximo a 23, 13.66 por 50, a $11.00. Gerardo Mauriz: M-7586, Metropolitana núm. 538.

**REPARTO MENDOZA**
Solares, $800; $900; $1.000, a $2.00 vara, Avenida Juan Bruno Zayas, cerca Colegio Maristas y Parques. Teléfono M-5090. No. 6723.

**AVENIDA CENTRAL REPARTO AL**turas En lo más alto, 17,69x30,60. Precio a $4.00. Dueño, Pedro Pablo Smith. Tejadillo, 16. M-3712.

**EN GANGA VENDO 470 MIL ME**tros de terreno, con precioso frente de 750 de mar, todo de arena, igual a Varadero, a 13 millas del Morro. Puede hacerse un gran reparto para residencias de verano y un gran balneario. Escrita o visite a René Martínez Playa de Guanabo.

**VENDO TERRENO ESQUINA, DOS** cuadras Belascoaín a $5.00 vara. Tiene: 6.53 por 45.95 varas. Informes de 10 a 12 Chacón 25. A-8166. Moreno.

**SE VENDE UNA ESQUINA QUE** mide 417 metros, a una cuadra de San Rafael y dos de Galiano. Trato directo con el propietario. Para informes en Zanja 143.

**VARADERO: SE VENDE UN SOLAR** con frente a playa Norte, magnífica situación, módico precio. Para informes: llamén a los teléfonos: F-2898 o M-7703, al Sr. Padrón, en horas laborables.

### 50 FINCAS RUSTICAS

**VENDO GUIRA DE MELENA, FIN**ca caballería y media, pozo inagotable, regadío con aparato alemán. 6 mil pesos. Cuba 50

**FINCA DE RECREO: SE VENDE** frente carretera, 15 kilómetros del Capitolio, 108,000 metros. Precioso chalet, 7 cuartos, 3 baños electricidad, piscina, pozos, arroyos, 500 palmas y garage 3 máquinas: M-1082.

**SE VENDE LA FINCA DE RECREO** «Las Delicias» con casa de mampostería a la rústica, acabada de fabricar con todas las comodidades para personas de gusto. Garage para tres máquinas. Carretera San Pedro entre Punta Brava y Guatao. Informes Aguiar No. 97

**HORROROSA GANGA**
Cinco caballerías, 40 minutos de La Habana por la Carretera Central, dos de caña, soberbia tierra colorada de fondo, con 3 casas, 2 pozos, frutales, palmas: $5,800 y reconocer $2,000 hipoteca moratoriada: U-2269.

**CAIMITO: 3 CABALLERIAS FRENTE** a carretera asfaltada, tierra primera de primera, precioso palmar, casa antigua de mampostería: $18 000. G. Mauriz: M-7586, Metropolitana 538.

**FINCA PROVINCIA HABANA, 3 KI**lómetros frente carretera, 27 caballerías, río fértil, propia toda clase nutos del Capitolio: $2,750 caballe cultivo, situación admirable, a 45 mi ría. G. Mauriz: M-7586, Metropolitana 538.

**VENDO FRENTE CARRETERA EN** Avenida Boyeros, ¾ caballería, casas, pozos, frutales, palmar, $5.500. Inmediato Instituto Cívico Militar, cuatro caballerías casa mampostería, regadío, $10.000. Cano, Obrapía 46.

**REPARTO BELLA VISTA A 3 CUA**dras de la carretera de Guanabacoa frente a la línea de los carros de Guanabacoa y la línea de Matanzas, se vende una finquita de 3.000 metros con una casa, a $0.75. J Acevedo, Maceo 8½ altos. Guanabacoa.

**CABALLERIA Y CORDELES CERCA** Instituto Cívico de Ceiba del Agua Casa, aguada, arboleda, 6 mil pesos. Cuba 50.

**PARA VAQUERIA Y CAÑA**
3½ caballerías, 15 kilómetros Habana, magnífica tierra negra, apeadero tren eléctrico, trasbordador de caña y trasiego leche. Se regala en 6.500 pesos. U-2269.

**PARA VAQUERIA Y CAÑA.**
3½ caballerías, 15 kilómetros Habana, magnífica tierra negra, apeadero tren eléctrico, trasbordador de caña y trasiego leche Se regala en 6.500 pesos U-2269.

### 51 ESTABLECIMIENTOS

**VENDO BODEGA CANTINERA SUR** tida situada Calzada buen contrato, $3.000 con facilidades una vidriera tabacos surtida en $350. Informes: Villegas y Teniente Rey Vidriera Café Alfredo.

**SE VENDE UNA POLLERIA MUY** barata por no poderla atender, tiene una habitación pora vivir San Lázaro 201, entre Escobar y Lealtad.

**VENDO POR TENER OTRO NEGO**cio, kiosco-cantina y alquiler de trajes en playa cercana. Tiene duchas. Informes: Habana 24 de 7 a 9 p. m

**VENDO BODEGA: $1,000, SURTIDA,** $30.00 diario venta, 4 años contrato. La quemo en ese precio, por tener otra. Informes sólo a persona interesada. Cuenya, café «Independencia», Belascoaín y Reina.

**BODEGA: $1 800 EXISTENCIA, LA** vendo en $2,000, dando facilidades de pago, sola esquina de gran barrio, contrato y vivienda, enseres modernos. Negocio de verdadera ocasión. Fernández, café «Independencia», Belascoaín y Reina.

**VENDO LECHERIA MODERNA, CA**lle Monte: $1,200; vidriera tabacos, centro Habana: $700.00; café restaurant, Galiano: $6 500; casa de huéspedes, 15 habitaciones: $1,200; hospedaje antiguo y acreditado: $1,500; bodegas de todos precios, con facilidades, buenos contratos y en precio. Cuenya, café «Independencia», Belascoaín y Reina.

**POR NO PODERSE ATENDER, SE** vende próspera casa de compra y venta, en lo mejor de La Habana. Aproveche, magnífica oportunidad. Informes: Virtudes 122 altos.

**CAFE QUINTANA, BIEN SURTIDO** se vende a primera oferta razonable su dueño enf ermo. Informan Real 135 Marianao de 8 a 12 a.m.

**SE VENDE UN TREN DE CANTI**nas. San Miguel 64, bajos.

**VENDO GRAN BODEGA Y PANADE**ría, en Calzada: $2,500; café en Paradero, o admito socio con $500.00; una fonda: $500.00; vidriera de tabacos: $500.00. Véame y nunca pagará sobreprecios. Arroyo Belascoaín 50.

**VENDO: CAFECITO Y LECHERIA,** en pleno Parque Central. Tiene contrato y buena clientela, con $1,000 de contado. Arriendo una cantina. Informes: Villegas y Teniente Rey, vidriera, café. Alfredo.

**SE VENDE UNA FONDA SITUADA** en calle de Suárez No. 1 gran ganga informes Antonio Len Zanja No. 3 Habana.

**SE VENDE UNA BODEGA CON BUE** na cantina y con aparatos modernos, en la calle 2, y Pasaje D. Buena Vista, Marianao, por no poder ser atendida por su dueño; por encontrarse enfermo.

**VENDO: CAFES, LECHERIAS, HO**teles, casa de huéspedes, barras, bodegas. Tengo el negocio que usted necesita. No compre sin antes verme. Dragones y Amistad, Manuel Torres café.

**¡ATENCION! TODA PERSONA QUE** quiera comprar o vender su establecimiento, en 48 horas, véame en Dragones y Amistad, café. Asuntos serios y reservados. Manuel Torres. Telf. M-4502.

## VENTAS

### 51 ESTABLECIMIENTOS

**TENGO ENCOMIENDA BUEN NE**gocio comercial con vida propia. Absoluta seriedad. Informes directos a comprador Procurador Sardiñas de Armas, Churruca 14, Cerro de 12 a 2 p.m.

**GANGA POR NO PODERNO ATEN**der su dueño se vende una fábrica de muebles bien situada. Para informes Neptuno 229 altos izquierda, entre Oquendo y Soledad de 9 a 12 a. m. No trato con corredores.

**BODEGA SE VENDE UNA MUY** cantinera, )por tener que embarcarse. Está bien surtida. Informa el dueño, no corredores. Neptuno y Consulado. Restaurant Morro Castle. Al folso de la Uz.

**SE VENDE UNA CASA DE COMI**das. No paga alquiler . Informan: Monte 147, altos.

**SE VENDE UN GARAGE CON STO**rage, aproveche esta ganga, por asunto de familia. Se vende. Informan teléfono M-4407

**BODEGA-BARRA EN $2.000.00**
Con facilidades pago, frente los muelles; buen contrato; poco alquiler; muy surtida; buena venta diaria. Disgusto entre socios motivo venta. Informes: Suárez, Belascoaín y Figuras café.

**VENDO DOS ESTABLECIMIENTOS** uno de café refrescos y el otro de café guarapo con buena venta. Informes San Miguel y Hospital. Precio Económico. Ramis.

**AL QUE DESEE ESTABLECERSE,** vendo en importante puerto de mar, provincia Camagüey, esquina con local para bodega y vivienda muy barata. 11 No. 131 entre K y L, Vedado Sra. Domínguez.

**SE VENDE CAFE ZULUETA No. 71** se da muy barato, por no poderlo atender su dueño. Informes señor Cruz, de 10 a 12 y de 5 a 7. Zulueta No 71.

**SE VENDE UN TALLER DE SAS**trería y Tintorería situado en buen punto, en $200.00. Informes Amistad No 69 por San José preguntar por del Pozo.

**SE VENDE UNA PANADERIA O SE** admite socio, también una bodega o se admite socio. Informes en «El Globo», Zanja y Cerrada del Paseo, Severino Rodríguez, de 5 a 7.

### 52 BOVEDAS Y PANTEONES

**MAGNIFICA OPORTUNIDAD**
Cedo regio panteón, calle Central del Cementerio de Colón. Es de mármol blanco de Carrara, ornamentado soberbiamente. Se cambia por casa de igual valor. Para verlo, procure al Sr. Chamizo, en el Cementerio. Para cerrar trato, vea al Sr. Pedro Hourcade, Cuba 76: I-3778.

**BOVEDA CON OSARIO, PAREDES** de concreto tapas mármol italiano seis centímetros: $110.00; bóveda con osario, marco y contramarco media caña, en $210.00. Félix Rodríguez, calle Doce número 229: F-6258.

**PANTEON ORILLA CALLE, DOS BO**vedas, todo forrado de mármol, en $400.00. Félix Rodríguez: F-6258.

**ORILLA DE CALLE, BOVEDA CON** osario, paredes mármol macizo, tapas diez centímetros grueso, banco mármol con dos árboles para sombra Se da muy barata. F. Rodríguez, calle Doce número 229: F-6258.

### 53 AUTOMOVILES Y ACCESORIOS

**CHEVROLET SE VENDE UN CHE**vrolet 1928-29 Cerrado, 2 puertas, mecánicamente perfecto, buena pintura y goma, muy económico $150 contado. Informan F-3255.

**HUPMOVIL TIPO SPORTS, 8 CI**lindros de 7 pasajeros en perfectas condiciones se vende muy barato, calle 8 No. 11 esquina a Dolores, Lawton.

**SE VENDE PRECIOSA CUÑA CON**vertible, Studebaker 1935, 6 ruedas, radio cornetas, gomas especiales. Precio de regalo, con facilidades. Oquendo 1.

**SE VENDE UN CHEVROLET 1935** de 4 puertas, vestidura de cuero, maleta, techo de acero, completamente nuevo, con facilidades. Oquendo 1.

**SE VENDE LUJOSO PACKARD 1931,** Limousine, de 7 pasajeros, gomas nuevas, pintura de fábrica. Verdadera ganga con facilidades. Marina 2, Auto Service Company.

**SE VENDE UN LA SALLE LIMOU**sine, de 7 pasajeros, completamente nuevo. Más barato que lo que usted piensa, con facilidades. Marina 2, Auto Service Company.

**SE VENDE LUJOSO LINCOLN ZE**phyr, de 4 puertas, radio, gomas y pintura de fábrica, 12 000 kilómetros. Verdadera ganga, con facilidades, Prado 7.

**PRECIOSO STUDEBAKER 1936, DE** lujo, radio, de 6 cilindros, gomas y pintura de fábrica. Precio rebajado. Doy facilidades, Prado 7.

**SE VENDE UN STUDEBAKER 1935,** de 4 puertas 6 cilindros, gomas nuevas, pintura de fábrica, poco recorrido, con facilidades. Oquendo 1.

**SE VENDE UN STUDEBAKER 1936,** de 6 cilindros, 4 puertas, vestidura de cuero, radio, maleta gomas especiales. Verdadera ganga, con facilidades. Marina 2, Auto Service Company.

**SE VENDE UN CHEVROLET 1936,** 4 puertas, con maleta, techo de acero, gomas nuevas y pintura de fábrica. Precio increíble. Doy facilidades Prado 7.

**ATENCION**
**GANGAS**
*AUTOMOVILES DE USO*
Con nuestro anuncio de liquidación y enorme rebaja hemos vendido cuarenta carros la semana pasada.
Quedan muchos más.
Aproveche y vea magníficos automóviles a precios sin igual.
*AGENCIA FORD DE MARIANAO*
Real y Avenida de Columbia

**SE VENDE UN CHEVROLET MAS**ter con 6000 kilómetros caminados completamente nuevo. Garage «Oti», Compostela No. 108.

**SE VENDE UN CHEVROLET MAS**ter 6 ruedas del 34, en perfectas condiciones. Compostela No. 108 entre Sol y Luz.

**SE VENDE UN PACKARD 8 CILIN**dros del 30, Sedan limousine, en perfectas condiciones de motor, gomas y pintura. Garage «Oti», Compostela No. 108.

## VENTAS

### AUTOMOVILES Y ACCESORIOS

**OFERTAS "DODGE"**

**Núm. 1**
12 AUTOMOVILES de distintas marcas.. .. $75 a $200

**Núm. 2**
6 MODELOS sedán, de 5 pasajeros, 4 puertas.. $200 a $400

**Núm. 3**
7 AUTOS de 7 pasajeros. Promedio.. .. .. $100 a $150

**Núm. 4**
CHASSIS: 4 distintos.. $150 a $300

**Núm. 5**
CAMIONES de Estaca: 3 muy buenos. Precios. $125 a $200

**Núm. 6**
PANELES: 2 de 1|2 a una tonelada.. .. .. $250 a $325

**EXTRA**
5 MODELOS 35-36.. .. $400 a $850

**Servicio "Dodge"**
Los precios razonables de cada automóvil, chassis o panel son producto de cotizaciones honradas.
SERVICIO "DODGE"
GANGAS: NINGUNA
**ORTEGA Y FERNANDEZ**
Departamento de Autos de Uso
EDIFICIO DODGE
23 y P

**FORD DEL 34, CUATRO PUERTAS** vestidura cuero, chapa particular, en perfecto estado. Se vende por viaje al extranjero. Garage «Ambos Mundos», Trocadero y Blanco.

**SE ALQUILA A PERSONAS SERIAS,** máquina cerrada, con chapa particular. Garage «Ambos Mundos», Trocadero y Blanco. Telf. M-4750.

**AUTOS DE USO. 10 FORDS Y DIEZ** Chevrolet del 33, 4 puertas, Chevrolet del 34, 4 puertas, Ford del año 30, 4 puertas y varios más. Cerrados y turismo. Teniente Rey y San Ignacio No. 16. Para verlos de 7 a 10. Sr. Granda.

**SE VENDE UN BUICK DEL 31, EN** muy buenas condiciones, con 4 gomas nuevas; dos Chevrolets del 30 y muchas piezas de Marquette, muy baratas y nuevas. Oquendo número 2, garage. Benjamín.

**SE VENDEN VARIOS AUTOMOVI**les Stutz y camiones Stewart, de uso, a precios sin competencias. También dos guaguas, casi regaladas, o tomo préstamo $200.00, con esa garantía. Alberto Cuervo, Metropolitana 342: M-2808.

**LA OPORTUNIDAD QUE USTED** esperaba: vendemos Ford 1937 nuevo sin estrenar. Lo puede usted escoger en la agencia Ford. Precio atractivo de acuerdo con nuestra fama. J. Ulloa y Cía. Prado 5.

**EL MEJOR PACKARD ABIERTO** que rueda, de siete asientos, seis gomas nuevas refloector, pintura y niquelados flamantes, fuelle nuevo, equipo de lujo, baúl Si usted quiere un carro soberbio y elegante, venga a verlo. Precio bajo al contado o a plazos. J. Ulloa y Cía. Prado 5.

**ATENCION: CUÑA CERRADA CHE**vrolet 1936 nuevecita, dos cuatro asientos, mejor que nueva, precio de ocasión de acuerdo con nuestra fama de carros usados baratos. Al contado o con facilidades. J. Ulloa y Cía. Prado 5.

**APROVECHE BUICK 1931 SEDAN,** cuero, pintura, gomas etc todo bueno. Este carro lo odamos baratísimo lo mismo al contado que a plazos. J. Ulloa y Cía. La casa de las gangas. Prado 5.

**VENDO CAMION STEWART 2 TO**neladas buenas gomas en perfecto estado de motor. Empedrado 8, garage de 8 a 12 y 2 a 5 p.m. Sr. Marimón.

**SE VENDE UN BUICK DEL AÑO** 31, en buen estado, seis gomas nuevas y buena pintura y chapa del actual ejercicio. Garage Alba, Teniente Rey 16.

**AUTOS DE USO**
Sin dinero, sólo con su carro como pago inicial y el resto con facilidades, puede adquirir un carro de uso, mejor. Depósito: Subirana 60, Metropolitan Auto Co.

**CAMION DODGE ULTIMO MODELO** 1937, carrocería Panel cerrada, 1½ tonelada, prácticamente nuevo, se vende en: Agencia Camiones Internacional, Vives No 53 esquina a Alambique.

**UNA FLOTILLA**
Compuesta de tres Chevrolet del 35 y un Ford 35, todos de repartos, con muy poco uso. Garage «Cano», San José y Espada teléfono F-5317.

**SE VENDE CHEVROLET DEL 1935,** cuatro puertas y seis cristales, en perfecto estado, con gomas nuevas. 17 y A, Vedado. Tel. F-6055.

**CAMIONES RECONSTRUIDOS**
White moderno, modelo 54. 5 toneladas; White moderno, modelo 52, 3 toneladas; White de cadena, 3 y media toneladas; Broadway de volteo, 3 y media toneladas; Packárd de 1 y media toneladas; Mack de volteo, gomas de aire, 2 y media toneladas. Taller de Clemente Huertos, Concha y Justicia. Telf. X-1694.

**CAMIONES MACK**
En muy buenas condiciones y baratos, así como piezas para los mismos. Subirana número 60.

### 54 MAQUINARIAS

**OPORTUNIDAD**
Se vende un gran trompo Fay, dos árboles con mesa de 54 por 42, en $190-00; un cepillo Crescent una cara 24» en $250.00; un sin fin Fay 36 en $190.00; un escoplo cadena tipo Kirtchner en $200.00; una sierra circular en $170 00; un escoplo de formón hueco con barrena en $120 00; varios cepillos de moldura de 6 y 8, y mucha máquina más en perfectas condiciones de funcionamiento. INFORMES: José Vidal. Cuba No. 3, teléfono A-9643.

**SE VENDE UN HORNO CON TODOS** sus accesorios completos para hacer números y placas esmaltadas Informes: R. Lusso Calle 25 No. 3.

## VENTAS

### 54 MAQUINARIAS

**VENDO CALDERAS DE 5, 12, 15,** 30 y 40 H. P. horizontal 50 H. P. Motor de petróleo 4 H.P. Informan: Rodríguez. Teléfono I-6993 Santa Catalina 15, Cerro. Habana.

**SE VENDEN 1 TORNO MECANICO,** 1 torno revólver, una fresadora, 1 taladro, 1 recortador y una segueta. Informes: Estévez 4 esquina a Monte.

**DOBLADILLO DE OJO SE VENDE** una máquina en buen estado y barata 6 No. 127 entre 13 y 15. Vedado

**VENDO BOMBA GUL 3 PULGADAS** pozo profundo, con motor y barillas. Sr. Vidal 14 y B Lawton.

**VENDO URGENTEMENTE, SIETE** mesas Vitrolite, molino eléctrico de café, batidora, exprimidora, vidriera tabacos, buen precio. Informan: San Rafael y Oquendo, café.

**BOMBAS: SOLO 45 PESOS LE CUES**ta una bomba Neptuno, nueva, acoplada a su motor. Por menos precio compra lo mejor. La Casa de los Motores, Egido 39.

**PINTORES. VENDO EQUIPO COM**pleto para pintar Duco, casi nuevo. Motor Century 1 H.P. 110?220. Pistolas Devilbiss Precio $120. Manuel Fernández, Agramonte y Miramar. Reparto Columbia. Teuf. FO-2672.

**SE VENDE PULIDORAS PARA HA**cer piso de granito coo motor de gasolina y eléctrico. Informes: R. Lusso calle 25 No. 3

**VENDO MOLINOS PARA SAL Y** maíz, de 6 mazas Nordid, 24 por 9; bombas Triplex, 460 galones por minuto; turbinas, inyección de condensadores 3,500 galones por minuto, a 1,800 revoluciones, nuevas; donkeys, 1, 2, 3, 4, 5 y 6 pulgadas; plantas de hielo York, 1, 2, 3, 4 y 6 toneladas; cortina Salmuera y expanción directa; pallas de cobre, tachos al vacío; máquina de vapor, 100 HP.; cepillo 4 caras, Fay; escoplos, cadenas y barrena; turbinas, 2, 3, 4, 5 y 6 pulgadas; croches, 20, 60, 150 y 300 HP.; motor de petróleo MWM., 120 HP.; americano, 75 HP.; Winches de vapor, eléctricos y a mano; coreas y poleas, diferenciales: 3, 4, 6 y 10 toneladas; motor eléctrico, 150 HP. a 720 revoluciones por minuto; camión White de volteo. Manila número 12, Cerro. Hilario García: I-5619.

### 56 MUEBLES Y PRENDAS

**VENDO CUARTO ARTE MODERNO** 3 cuerpos, $35; otro, $65; uno finísimo enchape. Sala, comedor, último tipo. Radio Víctor 1936, $25. Aparador $8. Monte 384, San Joaquín.

**VENDO JUEGO CUARTO MODER**no, $28.00; otro, 3 cuerpos, finísimo; comedor, Renacimiento, Sala, caoba. Todos nuevecitos; piano de grandes voces, $40.00. Jesús del Monte 27, altos, una cuadra Esquina de Tejas.

**FAMILIA VENDE LUJOSO CUARTO** 3 cuerpos regia coqueta y chiforrober, 3 cuerpos completo, comedor Renacimiento taburetes repujados colores asientos respaldo sala, moderno, 45 pesos, Lámpara modernista, $25. Prado 43, altos.

**FAMILIA, VENDE CUARTO 3 CUER** pos arte moderno, precioso coqueta butacón, tapizado, $160; comedor Renacimiento, completo, fina talla, $75. Sala Renacimiento $60. Pocito 22, bajos, Santiago Marqués González.

**M-9508**
Armando Duvillere. Compra toda clase de muebles finos: objetos de plata, porcelana, marfil, bronce, cristal, estatuas, jarrones, candelabros, vajillas cómodas, butacones, pianos, equipajes, máquinas de escribir y coser, antigüedades: M-9508.

**MI JUEGO DE CUARTO, MODERNO:** $20.00. Está nuevo y muchos muebles más por pronto embarque. Deseo tratar con particular. Benjumeda 11, bajos, a dos cuadras de Belascoaín.

**SE VENDE JUEGO DE COMEDOR,** en magníficas condiciones. Precio: $250.00. Villa Carmen, calle 21 entre 4 y 6, Vedado.

**FAMILIA VENDE TODOS SUS MUE**bles cuarto 3 cuerpos, $30; otro cuarto sala, comedor, buró, sillones, lámpara máquina Singer todo moderno, órgeme. Escobar 9, bajos, San Lázaro y Lagunas.

**FAMILIA VENDE LUJOSO JUEGO** cuarto tres cuerpos caoba, último modelo, butacón, tiradores carey $125 regio comedor renacimiento cueros repujados $95, recibidor espejo $25. Concordia 127 Belascoaín y Gervasio

**FAMILIA VENDE LUJOSO CUAR**to caoba 3 cuerpos completo $125, regio comedor renacimiento estilo Bargueño, cueros pólicromados. Leving room $70, recibidor $45. Lámpara madera $25 Salud 54, Escobar y Lealtad.

**SE VENDE PRECIOSO JUEGO SA**la de caoba tapizada rojo, espejo sala laminado oro y 1 alfombra. Calle 8 entre 3a y 5a. Reparto Miramar, Casa del Dr. Pagés.

**JUEGO CUARTO $18.00 OTRO,** 3 cuerpos $30.00; otro 3 cuerpos gran de coqueta última moda, sillones $3 par. Escaparate $6.00. Otras piezas sueltas baratas; Maloja 81 Manrique y San Nicolás.

**VENDO POR REDUCIRME MAGNI**fico juego cuarto 3 cuerpos, sala, sillones, y otros objetos, son casi nuevos, Marqués de la Torre No. 37 apartamento No. 4 entre Pamplona y Madrid.

**FAMILIAS, GANGAS: JUEGOS DE** cuarto, 3 cuerpos completos, $98.00; otro, $115.00; otro, $140.00; comedores, Renacimiento Español, $70.00; Arte moderno, $59.00; sala, 9 piezas: $40.00; recibidor, $62.00; living room, $98.50. No pierda la oportunidad. San Nicolás 63, al fondo de «La Epoca».

**SE VENDE GRAN COMODA DE SA**lón, de caoba, raíz de tuya y bronce; y lámpara y dos candelabros de cristal y espejo dorado. Calle Ocho número 8, entre Tercera y Quinta. Vedado.

**¿OLVIDO? HACE CIEN AÑOS, AL** inaugurarse la Calzada Galiano y la Calle San Rafael, presidió el acto el pabellón de la madre España. Muchos de los que hemos celebrado el Centenario, nacimos bajo él, creó la propia España, descubrió y dió vida a 21 Repúblicas Americanas, otra en la Oceanía y conquistó el protectorado Marroquí, cubrió todos los mares, peleó en casi todos los países del Universo. La Revolución lo mató, la Revolución le inyecta vida. ¡Como hecho histórico, merece homenajearlo al resurgir como un nuevo Mesías redentor humano! ¡Honrar, ronra! J. Naveira, S. en C., Galiano 94, La Casa Ros y Novoa, se lo ofrece como final de fiesta.

**Objetos de Arte**
Gran surtido en adornos propios para regalos: muebles de Boule, jarrones, lámparas, cuadros, porcelana Dresden, Sevre, Capidimont; cuadros, figuras de bronce, marfil y otros objetos más.
**La Predilecta**
San Rafael y Oquendo, (al lado del bar).
U-2530.

**ANTIGUEDADES: ALGUNOS MUE**bles y objetos de arte, cuadros, vajillas Rossental, jarrones de distinta porcelana, tapices, salón Auburson, 2 cómodas de carey y bronce, algunas lámparas antiguas, Ocho número 8, entre Tres y Cinco, Vedado.

## VENTAS

### 56 MUEBLES Y PRENDAS

**MUEBLES A PLAZOS**
Y al contado. Casa Hierro, Compostela y Merced. Precio de liquidación desde los más modestos hasta los más lujosos. Tomamos muebles usados, en fondo. Vea nuestra exposición: M 1220. Alquilamos muebles.

**LAMPARAS**

Nuevas y de uso, desde $0.90 hasta $100.00. Jarrones y adornos, un surtido extenso, únicamente visitándonos. Compramos y cambiamos.
**"LA CASA INGLESA"**
Salud núm. 9 esq. a Rayo.
Telf. M-7179.

**MUEBLES EN GANGA**
Juegos cuarto: $30.00; idem, 3 cuerpos: $40.00, sala: $15.00; comedor: $30.00; escaparates: $9.00; con lunas: $15.00; mesas correderas: $4.00; aparadores: $6.00; 6 sillas y 2 sillones: $10.00; neveras: $10.00; máquinas de coser y escribir. Se cambian y compran toda clase de muebles, pagando más que nadie.
**LA PRINCESA, SAN RAFAEL 107,** entre Escobar y Gervasio: U-5926

**"LA HONRADEZ"**
**MUEBLES MODERNOS**
Nuevos y usados, se venden a plazo y contado, muy baratos.
También cambiamos y alquilamos. No compre sin visitar esta casa.
Máximo Gómez 85, entre Aguila y Amistad
A-7795

**ANTIGUEDADES y OBJETOS**
De Arte: crucifijos de tallas admirables, cuadros de mérito, bandejas, juegos de café, cubiertas, candelabros, escribanías, jarras, palanganas y otras cosas. Toda plata legítima. Alhajas antiguas y modernas en profusión, a precios reducidos.
**CARBALLAL HERMANOS**
San Rafael 138, entre Gervasio y Belascoaín. Telf. U-5744

**SALUD 11**
**POR BALANCES**
Juegos de cuarto: $25.00; sala: $10 00; comedor: $40.00; recibidor: $25.00; escaparates: $13.00; camas: $3.00; sillas: $1.00; sillones: $1.50; radios, lámparas y neveras.
**Muebles de oficinas**
Juegos finos de despacho, burós, libreros, cajas de hierro, contadoras, rejas y sillones de barberos.
**Pianos, equipajes, batidoras-dulcería, sillas de café y mesas**
Visite esta casa y compare precio Compro, cambio y vendo.
.... .. Salud 11: M-9136. .. ....

**BAULES Y MALETAS**

En maletas de cuero finas, somos únicos. Gran surtido en baúles, escaparates, camarote, bodega, maletas de fibra y maletines de cuero, maletas de viajantes y colegio, finísimas. Compramos y cambiamos, **La Casa Inglesa,** Salud 9, esquina a Rayo. Telf. M-7179.

**¡CAMBIE SUS MUEBLES!**
En

# VENTAS

## 60 INSTRUMENTOS DE MUSICA

**870 VENDE FAMILIA PARTICU**lar su piano moderno en flamantísimo estado garantizado sin comején, excelente marca, preciosas voces y su banqueta. Buenaventura 33 esquina a Concepción. Víbora.

**ANTES DE COMPRAR SU PIANO,** visite «La Internacional». Esta casa cuenta con un surtido de pianos alemanes y americanos, de las más famosas marcas. Facilidades de pago, San Rafael 57 esquina a Campanario: A-6100.

**VENDO PIANO ALEMAN, TIPO** pianola propio para estudios mayores por sus voces, regalo por embarcar día 7, $55 Martí y San Antonio (Bodega) Marianao.

**CONSERVATORIO. LIQUIDA SUS** pianos de estudio y de concierto, las mejores marcas. A primera oferta, por embarcarme. Véalos calle 12 número 7 entre F y G frente a la dulcería «Habana». Reparto Batista.

**VENDO REGIO PIANO DEL FAMO**so fabricante Baldwin, gran intensidad de sonido. Es una orquesta por sí solo. Propio para gran salón o persona de gusto. Muy barato. Dragones, frente al teatro «Martí».

## AFINADORES

**$2.00 SOLAMENTE DE CUESTA AFI**nar su piano, poniéndole cuerdas nuevas, gratis, siendo pocas las rotas. Reparaciones grandes baratísimas. Oiga tocar al afinador lindas piezas. Telf I-3186.

**AFINE SU PINAO POR $2.00, CON** toda garantía y seguridad. Manuel Domínguez afinador-mecánico, graduado en la Escuela «Danguard», de New York, Taller de Reparaciones. Dragones entre Prado y Zulueta. Teléfono M-3040.

## 61 DE ANIMALES

**PRECIOSA PERRITA SPIZT DE 50** días de nacida, raza finísima, toda blanca, se vende regalada por $4.00. Pueden verse los padres. Informan: «Villa Maña», Arroyo Naranjo.

**VENDO YEGUA INGLESA PURA** ocho cuartas. Cargada hace ocho meses, por el mejor semental inglés en Cuba, seis años: $200.00. Apartado 2027. Telf. U-3000.

**SE VENDEN 10 POLLONAS CATA**lanas leonadas y 2 pollones. 17 y 20 Vedado, Barbería.

**SE VENDEN 3 NOVILLAS DE RAZA** próxima a parir calle 26 y 35, Vedado Informes Ramón Cuevas

**PERRITA PEQUINESA. PARECE** una muñequita. Se vende baratísima en Corrales número 67, altos del puesto, esquina a Suárez.

**SE VENDE CABALLO KENTUCKIA**no buen caminador alazán, se dá barato por no necesitarlo su dueño, puede verse ensillado de cinco a seis de la tarde en J esquina Nueve, Vedado.

**DIEZ DIAS PERDIDA GATA BLAN**ca y negra, entiende por «Linda». Pecho blanco, lunar negro en el pecho, tamaño de un peso, cabeza, orejas negras, como un antifaz, cara blanca. Gratificaré Sol 64, altos.

### URGE VENTA

Piano en perfectas condiciones, magníficas voces R. C. Houcard, modelo Dase. Ultimo precio: $60.00. Acosta 75, entre Compostela y Picota. Para verlo, de 1 a 3 p. m.

**IMPORTAMOS Y VENDEMOS SE**mentales de raza como caballos, asnos, cerdos, carneros y toros de las razas lecheras como Holstein, Ayshire, y Jersey, de las razas «dual purpose» como Minking Short Horn y Brown Swiss y de las razas de carne como Aberdeen Angus, Short Horn y Hereford. Harper Brothers. Concha 11, Habana. Teléfonos X-1649 y FO-7342.

### SE VENDEN

Cachorros Doberman-Pinscher, con Pedigree, inscriptos en la American Kennel Club de Nueva York. Informes: villa «Rosa». Lisa, Marianao. F0-7441

**VENDO A PRECIO DE SITUACION:** mulos, carros y arreos, de todas clases; caballos, mulos de monta y Pony, 4 potros sementales, 7 y media cuartas, bonito color; 40 mulos criollos, domados, de monta y carreros; carros cerrados, para lecheros; y un burro semental, criollo; una cesta de mimbre, con sus arreos, montura y una Pony. Domingo Jarro, Marina y Atarés, Jesús del Monte: X-2876.

## 62 OBJETOS VARIOS

**COLMENEROS: TENGO CAJAS DE** colmenas nuevas, sin armar, que vendo baratas. Sr. Ortiz, Apartado 1283. Habana.

**VENDO CANTINA MOSTRADOR** caoba nevera, fregaderos, varias vidrieras modernas de mostrador y sobre mostrador, reja para oficina, armatostes vidriera para tabacos. Informes Dragones 46 carpintería.

**SE VENDEN 5 CARROS DE 4 RUE**das con carrocería esqueleto, propios para la venta de aguas minerales, o gaseosas. Informes por el teléfono A-9605, de 8 a 12 a.m. y de 2 a 5 p.m. Se dan baratos.

**SE VENDE VIDRIERA MOSTRADOR** muy poco uso, mide 61 pulgadas por 26. Calle 11 No. 241 entre F y G Vedado.

**TOSTADOR CAFE CHEMINEA DE** 50 piés por 6 pulgadas. Los doy a mitad de precio. Telf. U-3837.

**PESAS Y BALANZAS. PARA CO**mercios, industrias, familiares, correos, clubs, ganado, caña, ingenios, laboratorios, hospitales públicas Trasbordadores para caña de acero estructural con romana de peso neto aéreo. Venta y servicio organizado en todo el país. Teléfono A-7307 General Equipos, S. A. Habana y Chacón.

## VIDRIERAS CONTADORAS. MOLINOS CAFE HOBART.

Mesas de Vitrolite, sillas banquetas, mármoles, exprimidores jugo, pasteleras, caja caudales, pesas, neveras rebanadora jamón, contadoras National, enseres comercio. Compro cambio y vendo.

**VIDRIERAS DE USO**

Todos tamaños y formas siempre en existencia, de oportunidad Reparamos, cambiamos y construímos. Cano, Habana 116½, entre Amargura y Teniente Rey.

# DINERO-HIPOTECA

## 63 SOLICITUDES

**COMPRO BONOS Y ACCIONES DEL** Banco Asturiano, Compañía Cubana de Electricidad, Bonos Centro Gallego, También se pignoran. Compro y vendo Bonos y Acciones de todas las Compañías cotizables y no cotizables en la Bolsa. Manuel Piñol, Obrapía núm. 17.

**NECESITO 1500 PESOS SOBRE** tres casas en Calabazar, 4000 metros una casa gana $11, otra $10, otra $15, también las traspaso con acción a ellas. Vedado calle Dos 271 entre 31 y 33, Angel.

## 64 OFERTAS

**DOY DINERO EN HIPOTECAS, AL** 7 por ciento. Operación en 20 horas. También sobre bóvedas, alquileres, etc. Compro casas. Alberto Cuervo, edificio La Metropolitana 342: M-2808. O-Reilly y Aguacate.

**FACILITO DINERO SOBRE BOVE**das y panteones, desde 50 pesos. Mucha reserva. Firmo en el día. También hipotecas, desde 300 pesos. Informes: J. Llanes. Sitios 42 esquina a San Nicolás. Telf. M-2632

**HIPOTECAS. DOY EN HIPOTECA** sobre fincas rústicas y urbanas, hasta diez mil pesos. Trato directo o con corredores. Véame de 2 a 3 Edificio «La Metropolitana» 216 Coloma.

## DINERO

Doy grandes y pequeñas cantidades en primera hipoteca desde el 7 por ciento en adelante, para La Habana y sus barrios. Compro y vendo casas, solares y créditos hipotecarios. Compro y vendo Bonos y Acciones.

## Julio C. Granda

Obrapía 33. Telfs. M-5921 y FO-1668

**VENDO CREDITO HIPOTECARIO,** capital e interés: $1,800, bien garantizado, casa mampostería, Calzada de Luyanó, muy barato. Informes: Cortina 23. Telf. I-3969.

**DINERO HIPOTECAS COLOCO POR** encargo clientes mil cuatrocientos pesos sobre urbana Habana barrios también pequeñas cantidades, vendo para rentar ciudadela Lawton 20 habitaciones con terreno para fabricar 20 más, $5.000. Vendo terreno Golcuría y Carmen vara $1 60. Informa Maximino teléfono I-3173.

### DINERO

No pierda tiempo. Cuando necesite tomar dinero en hipoteca o pagarés, vea a M. Fernández, San Ignacio 50. Teléfono M-9272. De 2 a 5. Operación rápida y absoluta reserva.

## 65 BONOS Y VALORES

COMPRO BONOS Y ACCIONES DEL Banco Asturiano, Compañía Cubana de Electricidad, bonos Centro Gallego, también se pignoran, compro y vendo Bonos y Acciones de todas las Compañías cotizables y no cotizables en la Bolsa. Manuel Piñol, Obrapía No. 17.

## 66 GIROS Y LETRAS

### CAJAS RESERVADAS

Las tenemos en nuestras bóvedas, construídas con todos los adelantos modernos y las alquilamos para guardar valores de los interesados. En esta oficina daremos todos los detalles que se deseen.

**N. GELATS Y COMPAÑIA**

106 Aguiar 108, esq. a Amargura.

# PARA LAS DAMAS

## 67 PELUQUEROS

**PACO. EX-EMPLEADO DE LLO**rens y de «Ray-Ja» se ofrece a domicilio. Especialidad en permanentes sin corriente (sin aparato ni electricidad), tintes Finedia Komol. Inecto Melenas, etc. U-5420.

**ROMAN PEREZ EX-PELUQUERO** de «El Encanto», va a domicilio. Permanentes sin corriente: $2.00; melenas: 20 cts. dos: 50 cts.; corte y ondulación al agua: 40 cts. Marcel: 50 cts. Teléfono U-6002.

## 68 MASAJISTAS

**MADAME ELSA BRUNNER, MASA**jista, especialmente en el tratamiento para reducir el peso, reformar la línea para obtener la silueta moderna, fracturas, dislocaciones, reumatismos y masaje apropiado para cada afección Consultas: de 12 a 5 p. m. Teléfono U-1659. San Lázaro 318, bajos, entre Escobar y Gervasio. Habana

# PARA LAS DAMAS

## 70 INTERES PARA LAS DAMAS

## VELLOS

Extirpación definitiva de los vellos de la cara, muslos, piernas, etc. Tratamiento garantizado. Sra. Alexander, calle Tercera número 381, entre Dos y Cuatro, Vedado.

**SEÑORAS Y SEÑORITAS, EXISTE** un medicamento exclusivamente para las mujeres. Se llama: «Gotas Metrol». Tomando las «Gotas Metrol», desaparecen los dolores y se regulariza el período menstrual Las «Gotas Metrol» son de efecto seguro en las suspensiones de 30 a 60 días. Pidan prospectos. Depósito: Farmacia del doctor Mata, San Lázaro 402. Habana. Teléfono U-6815

## MODISTA

*Rosalía Hernández*

**San Rafael 152-B., bajos esq. Oquendo: U.3127**

**Debladillo de ojo, a 2 cts. vara**
**Plisados de todos tamaños**
bordados, festones y ojetes en colores. Forramos botones. Hacemos vestidos de alta costura y económicos.

**El éxito de esta casa se debe a la calidad de sus trabajos. Tenemos mensajero**

**¡FUERA CANAS!. OBTENGA UN** hermoso color: negro, castaño o rubio, usando la tintura **La Favorita.** Teñido del cabello $3.00. Estuche $1 00 De venta en todas las Farmacias. Depósito: Virtudes número 28.

# ENSEÑANZAS

## 75 PROFESORES Y PROFESORES

**PROFESORA DE INSTRUCCION:** se ofrece para dar clases a domicilio y en su casa. Prepara para exámenes M-8734. Chacón 19.

**CLASES EN ALEMAN, INGLES Y** francés por métodos individuales para señoras, caballeros y menores. También hago traducciones de obras alemanas científicas. Telf. F-3120.

**PROFESORA CANADIENSE DA UNA** hora de clases en cambio de cuarto y alimentación. Escribir a señorita C, Clasificados DIARIO DE LA MARINA.

## MYCUT UNIVERSAL

Maravilloso invento patentado mundialmente para aprender Corte rápidamente Mycut es distinto a todo lo conocido. Enseñanza completa en 30 lecciones. En la segunda clase cortará cualquier prenda. No necesita hacer cuentas para aprender. También por correspondencia garantizo éxito. Virtudes 6, por Consulado. Habana.

**PROFESORAS TITURARES OFRE**cen servicios a domicilio y en su Academia, para Primera y Segunda Enseñanza: Inglés, Francés, Español, Taquigrafía Pitman, Mecanografía, Piano y Labores. Referencias honorables: F-6515 después de las 2 p.m.

**PROFESORA INGLESA DA CLASES** a particulares y colectivas, no da informes si no dejan dirección o número de teléfono. Llame al F-4186

**GARANTIZO USTED HABLARA IN**glés en breve, tomando clases individuales conmigo. Aseguro enseñanza gramática, rápida, perfecta. Especialidad conversación, perfeccionamiento. Competente profesora americana. Galiano 93, altos

**MISS. CHRISTIAN: CLASES DE** inglés, francés, privadas y colectivas, a domicilio o en mi casa. Preparo alumnos para examen. San Miguel 63, altos, entre San Nicolás y Manrique: F-5960.

## ¡SE SOLICITAN 500 ALUMNAS PARA APRENDER CORTE Y COSTURA, ABSOLUTAMENTE GRATIS!

Por el sistema «Alemany». Inventora: Sra Alemany. Directora: Srta. Delia. Aprenda Corte y Costura y hágase profesora titular. Absolutamente gratis se darán clases por espacio de **OCHO CLASES,** presentando este anuncio en la Central, San José 9. A primera prueba el traje le queda a su gusto. Sucursales por profesoras graduadas numerosas: Sra. De Alfonso, San Miguel 69, por Manrique; Srta. Hortensia Atocha 6, Cerro; Sra. de Orfila, Luz 26; Srta. M. Luisa, Telf U-5494; Sra. Matutina, A. Ramírez 18, frente a la quinta de Dependientes; Sra. de Cano, Carmen 17, Santiago de Cuba; Sra. de Landa, Consulado 93; Srta. Ofelia Chacón, Angeles 16, Santa Clara; Srta. Elena Santo Tomás 4, Cerro; Srta. Felicidad, Paradero Orfila, Marianao; Srta Josefina, 22 y Baños, Vedado; Sra. Otero, San Francisco 62; Sra. Zoila, Sitios 181; Sra. Mercedes, Apodaca 71 segundo piso. Damos clases a domicilio y cortamos moldes a medida.

**$1.20 MENSUAL: 8 ASIGNATU**ras, todas inclusive, inscribiéndose hoy, último día. Aproveche: Inglés, Taquigrafía, Teneduría, Mecanografía, Aritmética y Caligrafía. Profesor Tizol, San Rafael 87-A., esquina a Escobar: U-3782.

**A DOMICILIO. INSTRUCCION CORTE** (Martí) piano taquigrafía cálculo mercaltil y tejidos, profesora con referencias, 2 clases semanales 1 y media hora una o todas las asignaturas $6. A-8622

**PIANO, SOLFEO, VIOLIN: $3.00** Profesora expertísima, sistema rápido y fácil. Piezas al mes, exámenes trimestrales. Especialidad en alumnos haraganes. Informes:: lunes y jueves, San Rafael 73, altos. Teléfono: FO-3397

### OBSEQUIO DE LA ACADEMIA DE COMERCIO

**LUIS E. CORRALES**

Los que presenten quince centavos en sellos, recibirán una Aritmética Mercantil práctica. Clases: Teneduría de libros Taquigrafía, Ortografía, Inglés. Clases de Mecanografía. $1.00 mensual, una hora diaria. Clases individuales, Lealtad 141 entre Salud y Dragones

# ENSEÑANZAS

## 75 PROFESORES Y PROFESORES

**INGLES: POR SOLO 3 PESOS AL** mes por profesora de reconocida garantía. A domicilio. Por escrito a Mrs. R. Loeb. Calzada de Bejucal y Norte. Arroyo Apolo.

**ENSEÑO INGLES, POR UN NUEVO** sistema, que es rápido y comprensible. También de conversación. Clases a domicilio. Profesor Davis. Telf. FO-3397.

### BAILES MODERNOS: 'TOMASIN'

Profesor de moda. Significuese bailando: Fox, Blue, Son. Enseño rapidez elegancia, seriedad, garantía. Voy a domicilio. San Nicolás 264 dos cuadras Monte.

**ESTUDIO LUCILLE, ENSEÑA BAI**les achobáticos: taps, blue, son y rumba. Cultura física Stetching Limebring. Malecón 339. Telf U-2238.

**INGLES. PROFESOR AMERICANO,** con título de dos Universidades. Ex catedrático Instituto Militar. Método rápido, moderno. Duncan Thomas, San Rafael 37, altos. M-2645. Departamento 24. También con mecanografía al tacto.

**PROFESOR AMERICANO, ABOGA**do de Boston, graduado en la Universidad de Yale, da clases particulares y colectivas de inglés. Método moderno, rápido y eficaz. Teléfonos A-8188 y U-5110.

**PROFESOR GRADUADO EN LA** Normal Central (Madrid) Clases a domicilio de Aritmética, Gramática, Taquigrafía Pittmann, Mecanografía al Tacto, etc. Sistemas didácticos novísimos. Pedrós, L-164 teléfono F-4124.

**PROFESORA AMERICANA DE WAS**hington College. Washington, D. C., de larga experiencia, con unas horas disponibles, ofrece dar clases de inglés a particulares. Referencias: Teléfono A-8973. Entre 9.00-11.30 y 2 30 y 5.30.

**INGLES. MAESTRO EXPERTO DE** Londres. Enseñanza rápida Clases individuales. Profesor XXX Apartado 87, Correos.

### ESTUDIOS POR CORREO

**LA ACADEMIA «RABIÑA»**

Tiene organizado, desde hace más de 4 años, clases por correspondencia. Usted puede estudiar desde su casa: teneduría de libros, inglés, cálculos mercantiles, aritmética, ortografía, procurador, auditoría, álgebra, geometría, trigonometría, física, química, dibujo. Ingreso en las Escuelas Militares, de Pedagogía, Ingeniería y Veterinaria. Exámenes por correo, expidiendo título. **Academia «Rabiña», Neptuno números 78 y 80, altos, esquina a Manrique: A-9222.**

**INGLES, TAQUIGRAFIA, (INGLESA** y española), Teneduría, Cálculos Mercantiles Aritmética, Algebra, Caligrafía, Mecanografía y Ortografía. $6 00 mensuales, a domicilio, por el profesor F. Heltzman, Monte 103, altos. M-9247.

**TRADUCCIONES AL ESPAÑOL, IN**glés, francés, alemán, italiano, portugués, latín. Lecciones de primera y segunda enseñanza. Francisco Rosal, Filosofía y Letras, Madrid 1890. San Miguel 117. U-2342.

### 'HAVANA BUSINESS ACADEML'

Eficiente y completo curso comercial en español e inglés Equipo moderno. Taquigrafías Gregg y Pitman. Especialidad en enseñanza del inglés High-School. Profesorado escogido. Línea 213, teléfono F-3043.

## ACADEMIA "BRAVO"

**NUEVOS CUESILLOS DE BACHILLERATO**

Especialidad: Bachillerato Comercio, Taquigrafía, Mecanografía, Idiomas, Ortografía y Correspondencia. Ingreso: Escuelas Ingenieros, Veterinaria, Comercio, Normales Cadetes y Aviación. Clases por ex Catedráticos del Instituto de Primera Enseñanza, por doctores en Pedagogía y maestros normalistas. Cuotas: Bachillerato: $5.00 y $6.00. Aviación y Cadetes: $5.00. Servicio de ómnibus a domicilio. Pupilos, medio pupilos y externos. Neptuno 198 y 199, (dos edificios): U-2627.

## "SAN ELOY"

**Colegio y Academia.** Fundado en 1907. Primera y Segunda Enseñanza, Preparatoria, Bachillerato, Comercio, Idiomas, Cultura Física. Cursos preparatorios especiales. Admitimos pupilos, medio pupilos y externos. Quinta Menocal, Samá 31, Marianao. Telf. FO-7462. Pida prospectos.

### COLEGIO "RABIÑA"

**La academia «Rabiña»** ha organizado clases de Primera Enseñanza, contando con un buen profesorado y siguiendo los métodos pedagógicos más modernos. Cuotas moderadas. Tiene ómnibus, **Neptuno número 78, altos, esquina a Manrique. Telfs. M-7849 y A-9222.**

### BAILES ULTRAMODERNOS Y CONGA

De salón y taps, enseñado por Maurice y Srta. Santander, profesores de New York, habiendo actuado en Cuba: hoteles Nacional, Presidente, Sevilla y Sans Souci. Tango parisién, rumba, son, fox, pasodoble y bailes teatrales. Enseñanza rápida y privada, a damas y caballeros. Lealtad 153, altos, entre Reina y Salud.

## 77 ACADEMIAS

### COLEGIO-ACADEMIA «SANTA TERESA»

Profesoras graduadas. Preparación moral y pedagógica: Taquigrafía, Mecanografía, Ortografía, Teneduría de Libros, Inglés, Francés, Alemán, Correspondencia Comercial, Aritmética, Cálculos Mercantiles, Primera y Segunda Enseñanza. Ingreso Escuelas Ingenieros, Normal, Kindergarten, Corte y Costura, Labores, Dibujo y Piano. **San Rafael número 71, entre Campanario y Lealtad: A-6874.**

## ACADEMIA "BRAVO"

**NUEVOS CURSILLOS DE BACHILLERATO**

Especialidad: Bachillerato, Comercio, Taquigrafía, Mecanografía, Idiomas, Ortografía y Correspondencia. Ingreso: Escuelas Ingenieros, Veterinaria, Comercio, Normales, Cadetes y Aviación. Clases por ex Catedráticos del Instituto de Primera Enseñanza, por doctores en Pedagogía y maestros normalistas. Cuotas: Bachillerato: $5.00 y $6.00. Aviación y Cadetes: $5.00. Servicio de ómnibus a domicilio. Pupilos, medios pupilos y externos. Neptuno 198 y 199, (dos edificios): U-2627.

# ENSEÑANZAS

## 77 ACADEMIAS

**GUITARRA: PIANO PLAN DE LIN**das piezas graduadas, clásicas y populares. También acompañamientos. Jesús María esquina Habana, enfrente 50 Estudio «Arteche».

### ACADEMIA "RABIÑA"

**EL NUEVO CURSILLO COMIENZA EL DIA 10 DE MARZO BACHILLERATO**

Clases individuales: Inglés, Francés, Alemán, Taquigrafía «Pitman» y «Gregg», Mecanografía, Ortografía, Teneduría de Libros, Correspondencia Comercial y Aritmética. TAMBIEN CLASES POR CORRESPONDENCIA. Ingreso E. de Ingenieros, Arquitectos y Veterinaria Curso de Procurador **Pida prospectos: Neptuno número 80, altos, esquina a Manrique. Teléfonos: M-7849 y A-9222.**

### ACADEMIA "GREGG"

Taquigrafía, Mecanografía Inglés, Comercio. Clases por correspondencia. Representación de colegios americanos al alcance de todas las fortunas. Precios razonables. Profesores: Richardson, Salmon y Cifre. Manzana de Gómez 514. Telf. A-9798.

# INTERES GENERAL

## GRATIS

Enfermos del Hígado, Vesícula Biliar, Riñones. Medicamento vegetal infalible que cura haciendo drenar por conductos naturales. Envío un frasco al recibo de este anuncio, acompañando $0.50 para gastos (exclusivamente por 30 días) Apartado 1605. Habana. Cuba.

**COMERCIANTES: PARA SUS LICEN**cias, impuestos, multas y recursos, acuda a nuestras oficinas, que serán atendidos sin demora. Consultoría Central. Director: Dr. E. Lamar Manzana de Gómez 251. Telf. M-7499.

**¡SORDOS! APARATO INVISIBLE Y** eficaz, tres dólares, el par, con instrucciones completas. Pida informes: Partida Publishing Company, Apartado 843, México DF.

**COMERCIANTES PARA SUS LICEN**cias, impuestos, multas y recursos acuda a nuestras oficinas que serán atendidos sin demora. Consultoría Central: Director, Dr. E. Lamar. Manzana de Gómez 251 M-7499

## HERNIADOS

¿Ha visto la faja Universal para hernias? Véala. Además de ser la que achica y vence todas las hernias, es cómoda y segura. López, ortopédico, Neptuno 147, Habana. Ordenes por Correo.

## *SI ES USTED*

**abogado, banquero, comerciante o industrial, suscríbase a la revista «La Justicia», única en su género. Publicamos jurisprudencia de la Suprema Corte de Justicia, sobre asuntos civiles, industriales, petroleros y penales, leyes y decretos. Suscripción anual: $4.00 moneda americana. Pago adelantado Apartado postal 2486. México, Distrito Federal.**

## SORDOS

Véanos y con poco dinero adquirirá un aparato que le permitirá oír. Venga a probarlos y se encantará. Dejanio su importe, se lo damos a prueba. San Rafael 138, joyería, entre Belascoaín y Gervasio.

**CARBALLAL HERMANOS**
U-5744

# ALQUILERES

## 79 HOTELES

**ANTIGUO HOTEL «JEREZANO», EL** mejor punto y vista de La Habana. Habitación amplia, balcón a la calle; chica: $12.00 a hombre solo, con ropa de cama y baños calientes Prado 102, altos, esquina a Virtudes.

## HOTEL COLONIAL

**San Miguel 62 casi esquina a Galiano** Residencia para familias Apartamentos y habitaciones, baño privado, elevador día y noche. Restaurant en el octavo piso Cocina criolla y española, con carta. Moralidad. A-6958.

### HOTEL "MIRAMAR"

¿Desea vivir bien y comer como en su propia casa? Separé su habitación y disfrute los paseos de Carnaval. Baños privados. Precios módicos. Malecón 1, esquina a Prado A-9286.

### HOTEL "PRADO"

**PRADO Y VIRTUDES**

Habitaciones con balcón a la calle Viajeros: $1.25, pensión completa, diario. Habitaciones para familias estables, por meses, desde $35.00 a $50 para 2 personas Estricta moralidad. M-7660. F. Mariño

## HOTEL "IDEAL ROOM"

**PRADO 93 B, (POR PASAJE)**

¿Desea vivir en casa tranquila mejor que en su propia casa? Visite esta gran casa, aunque sea por curiosidad. Por dentro la mejor. Precios para matrimonios, con comida y toda asistensia desde $35.00 a $40.00. Hay apartamentos de dos habitaciones con balcón y baño a Prado. Exígense referencias de moralidad y pago.

# ALQUILERES

## 79 HOTELES

**HOTEL «MICHALET», MODERNAS** habitaciones, de balcón a la calle, magnífica comida. Matrimonios, desde $35.00, Absoluta moralidad, sólo a familias decentes. Villegas 58, altos.

**CAMPOAMOR — COMPOSTELA 106** Apartamentos de una y dos habitaciones, con baño privado. Agua caliente, con o sin muebles, comidas inmejorables. Moral y seriedad. A-7401

## Hotel Roosevelt

**AMISTAD Y SAN MIGUEL**

**$55.00** Matrimonios con tres excelentes comidas. mensuales.

Apartamentos para familias. Todos con baño privado. Elevadores día y noche.

## THE SAVOY

**F Y 15.—VEDADO**
**TELEFONO F-6616**

Situado en un lugar alto del Vedado. Con fácil y frecuente comunicación, con la Ciudad y Repartos. Rodeado de jardines, con 600 metros de hermosos portales. Las habitaciones tienen ventilación directa, teléfono, baño privado, con agua fría y caliente. Precios moderados. incluyendo tres excelentes comidas. El servicio en mesas separadas, para cada familia.

## HOTEL VEDADO

**Calle 19, esq. a M. Vedado**

Residencia exceleste, que reúne excepcionales condiciones, para vivir con toda comodidad. Frecuente y fácil comunicación con la ciudad y repartos. Esmerado servicio. Comida criolla, española y americana. Telf. F-6631

## HOTEL NEW YORK

**DRAGONES 16**

Al lado Cuban Telephone 100 habitaciones, baños privados, agua caliente y elevador. El más propio para familias del interior. Máximo en comodidades pr mínimo precio. Abono diario y por mes, grandes rebajas. Los mismos dueños del hotel «Boston».

**HOTEL**

## SAN CARLOS

**EGIDO Y MONTE**

**PRECIOS ECONOMICOS**

Por mes, quincena, semana, con y sin comida. Habitaciones frescas. Apartamentos familiares. Buena comida. Preferido por los viajeros del interior por hallarse en el centro comercial. Próximo a Muralla y Bernaza.

## HOTEL "REGIS"

Residencia familiar, Prado esquina a Colón: M-3683. Estricta moralidad. Situada en lo más céntrico de la capital. Habitaciones y apartamentos con baño privado, agua fría y caliente y vista a la calle. Cocina de primer orden y servicio esmerado. Precios razonables.

### HOTEL "VANDERBILT"

Lo más alto, saludable y económico, Neptuno 309, esquina a Mazón. Habitaciones de esquina, con baño privado, propias para quien convenga vivir cerca de la Universidad o de los hospitales Calixto García y Mercedes.

## 80 CASAS DE HUESPEDES

**CASA HUESPEDES. DEPARTAMEN**tos y habitaciones todo servicio balcón a calle, agua fría y caliente, comida excelente, moralidad absoluta. Una persona $18.00. M-1236. Neptuno 31, altos, entre Industria y Amistad.

**GALIANO 103, ENTRE SAN JOSE** y Barcelona. Habitaciones espléndidas con lavabo, agua caliente en los baños, hermosa terraza, sólo con asistencia. Moral absoluta: M-7380.

**SANTA RITA, CASA PARA FAMI**lia, restaurante, espléndida habitación, excelente comida, abonados al comedor, agua caliente. Extricta moralidad. Se exigen referencias. O-Reilly 52, por Habana

**HUESPEDES: ALQUILAMOS ES**pléndidos apartamentos con lavabo de agua corriente, frente al Parque Central. Comida si la desean. Precios módicos. Habitaciones interiores, desde $10.00. Prado 93, altos del bar Partagás, esquina a Neptuno.

**CASA DE HUESPEDES: REINA 20.** Habitaciones con balcón a la calle, con todo servicio También un departamento con dos grandes habitaciones con todo servicio, con vista a Reina. Agua caliente, Comida inmejorable. Telf. M-6287. La dueña en el segundo piso.

**CASA DE HUESPEDES DE TODO** orden. Se alquilan departamentos con vista a la calle, ventilados todo lo necesario, de primera, baratos. Se sirven comidas a domicilio. O-Reilly número 5. A-7586. Local planta baja, alquilo habitaciones a hombres solos.

**CASA DE HUESPEDES «LA ISLA»,** Monte 53, por Factoría, exclusivamente para personas de moralidad. Habitaciones con balcón a la calle, edificio moderno, espléndidos baños. Precios reducidos.

**GALIANO NUMERO 84, ALTOS DEL** café «La Isla». Alquilo apartamento de dos habitaciones, con baño y balcón a la calle. Espléndida comida. Estricta moralidad.

## 81 CASAS DE COMIDAS

**EN CASA DE FAMILIA DECENTE** se solicitan abonados al comedor, esmerado trato y comida excelente, pagos adelantados por meses o por quincena. Tacón 4 primer piso entre O-Reilly y Empedrado, Habana

**PRADO 111, ENTRE TENIENTE REY** y Dragones. Cantinas especiales para personas que estén bajo plan médico o que no les guste la comida rutinaria de cantina. Sazón esmeradísima. Se admiten abonados al comedor, a precios muy económicos. Pida informes: Telf. A-7905 y se convencerá.

# ALQUILERES

## 82 APARTAMENTOS

**NUEVA DEL PILAR, ESQUINA A** Manglar, pequeños apartamentos de dos habitaciones, sala, comedor, etc. Informes en el mismo, edificio apartamento 7 Telf. U-2837.

**SE ALQUILA APARTAMENTO DE** dos cuartos, comedor, cocina y baño completo, muy fresco, Jesús María 30, segundo piso. Puede verse a todas horas. Informes: Telf. A-6304.

**EDIFICIO**

## Pedro Morales Santa Cruz

**San Lázaro y N., 8 pisos**

**Se alquilan modernos y ventilados apartamentos con dos habitaciones y su respectiva sala, comedor, hall, baño y cocina. Tienen vista al mar y a la ciudad.**

**ELEVADOR DIA Y NOCHE**

**Informes: de 9 a 12, en el mismo edificio**

**PRESCO Y CLARO APARTAMENTO** sala, habitación, cocina y baño, rodeado espacioso jardín, $14 00. A entre 10 y 12 Almendares. Informes: F-3055. Llave bodega de la esquina.

**SE ALQUILA UNA GRAN SALA,** dos balcones, pisos mármol, a la brisa, luz propia para oficina o matrimonio sin niños. Consulado 104 esquina Trocadero.

### SE ALQUILA EN DIEZ DE OCTUbre y Patrocinio, apartamento de terraza, sala, comedor, tres cuartos, baño intercalado, cocina, cuarto y servicio de criados. Llaves en el café. Informes: A-9539.

**INQUISIDOR 42, ENTRE LUZ Y** Acosta. Alquilo departamento con dos habitaciones amplísimas y balcón. También una habitación interior, con lavabos, ésta a hombres o matrimonio sin niños.

**ALQUILO APARTAMENTO PROPIO** para profesionales, con todas comodidades. Animas 110, bajos, baño intercalado, Casa de familia. Moralidad, habitación amueblada.

**EN EL EDIFICIO ARECES, PRADO** 36 alquilo bonito apartamento compuesto de tres piezas baño completo y pantry, también tenemos habitaciones con baño con todo servicio a precios razonables.

**SE ALQUILA BALEAR, 15; APAR**tamento. Carretera San Miguel del Padrón. Caserío de Luyanó. Tiene 2 habitaciones, cocina, servicio, lavadero. Precio: $9.00. Informes la misma. Teléfono A-7636.

### SE ALQUILA APARTAMENTO

séptimo piso Edificio Recarey, Padre Varela 95 hay elevador día y noche propio para persona de gusto. Informa el portero.

**SE ALQUILA APARTAMENTO PA**ra profesional, con toda clase de comodidades, baño, instalaciones etc. casa de moralidad Animas 110, bajos. Teléfono A-8290.

**APARTAMENTO IDEAL, SE ALQUI**la en la Loma del Mazo, compuesto de 2 habitaciones y lujoso baño independiente. Intercambio de referencias. Informes: Telf. I-3477.

## 83 DEPARTAMENTOS

**ALQUILASE UN MAGNIFICO APAR**tamento, en Belascoaín 120. Más informes: Obispo 53, The Trust Company of Cuba. Telf. M-6917.

### SAN PEDRO NUM. 6

Se alquila para oficina: 3 piezas, con servicio independiente. Informan en Habana 110. Telf. A-9619.

**¡¡ATENCION!! A UNA CUADRA DE** Prado alquílase espléndida sala. Infórmase Crespo y Trocadero. (Botica).

**HABANA 115 ENTRE MURALLA Y** Teniente Rey, pequeño departamento con dos habitaciones, lavabo buen balcón, luz, propio para matrimonio referencias.

**REINA 12. SE ALQUILA UN DE**partamento con vista a la calle. Informa encargado.

**SAN IGNACIO 48, DEPARTAMENTO** alto, a la calle, independiente y cómodo. También habitaciones independientes, con luz. Para informes, vea a la encargada.

# ALQUILERES

## 84 HABITACIONES

**MATRIMONIO SOLO, ALQUI**da, amplia ventilada y con vista, con lavabo y baño completo, anexo, a damas o matrimonio sin niños. Derecho a toda la casa. Lázaro 504, bajos. Casa particular, frente Universidad.

**EN CASA PARTICULAR SE A**la una amplia y ventilada habitación a hombre solo, precio seis pesos. Derecho a toda la casa. Crespo No. 26 altos, entre Colón y Refugio.

**EN CASA DE FAMILIA RE**ble se alquila una habitación con balcón a la calle y todo servicio, tuno 45, primer piso.

**LINEA 28 BAJOS, NUEVA** nistración, habitaciones con baño privado, agua fría y caliente. Excelente comida. Precios módicos. Teléfono F-2845.

**EN EL VEDADO SE ALQUILA** magnífica habitación, se dan tomar informes. F-2309.

**FAMILIA HONORABLE AL**habitación con toda asistencia, señora o señorita de moralidad, 4 número 170, altos, entre 7 y 9, Vedado. Hay teléfono.

**SE ALQUILA HABITACION A** bres solos o matrimonios sin niños. Rayo número 4, bajos, esquina a San Rafael.

**MONTE 22, SEGUNDO PISO,** Aguila y Angeles. Se alquilan habitaciones, juntas o separadas, matrimonio sin niños u hombres solos. Agua fría y caliente.

**A UNA CUADRA DE GALI**Neptuno, se alquila una habitación con balcón a la calle, en casa de tata familia, a personas mayores, toda asistencia. Telf. A-7109.

**SE ALQUILAN FRESCAS Y** tiladas habitaciones y un local propio par oficina casa de moralidad. Oficios 30, primer piso, frente a la Lonja del Comercio.

**SE ALQUILA HABITACION** espléndido baño. Toda asistencia si lo desea. Estricta moralidad. José 63, primer piso.

**OBISPO 54, ALTOS DE LA** «Almendares». Alquilo habitación con toda asistencia, con balcón, lavabo, calentador. Se sirve la comida en la habitación. Comida inmejorable. Precio razonable. Hay teléfono.

**SAN NICOLAS 86, PRIMER** se alquila una habitación con balcón completo privado. Se piden referencias. Sin niños ni animales.

**OBISPO 127 SE ALQUILA** amplia y ventilada habitación con baño

# ALQUILERES

## HABITACIONES

**ALQUILAN DOS HABITACIO**nes con vista a la calle y lavabo de moralidad Aguila No. 115 frente al Fin de Siglo.

**AVISO**

Alquilan magníficas habitaciones apartamentos. Empedrado 32 esquina Aguiar. Empedrado 21 Aguiar 57, frente al Parque San Juan de Dios, Reilly, entre Mercaderes y San Ignacio. Cuba 80. Oficios 76 y Oficios esquina a Luz. Inquisidor 21. San Ignacio 65 y Egido 16 y 18 esquina a San Ignacio.

**ENTRE 130, ESQUINA A DRAGO**nes, antiguo hotel «Perla de Cuba», se alquilan hermosas habitaciones, con baño privado, vista a la calle, ideales para matrimonios sin hijos y gente de orden.

**DECENTE CASA PARA FAMI**lias. Confort y moralidad. Habitaciones al Malecón, agua abundante. Reducción superior. Exigimos referencias. Propietario Horrutiner, Teléfono 75 entre Manrique y San Nicolás. Teléfono M-7379.

**EDIFICIO "CUBA", SEIS PISOS,** Empedrado número 42. Se alquilan amplias y ventiladas habitaciones muy baratas. Elevador, lavado, luz toda la noche. Orden y moralidad. Telf. M-5113.

## NAVES Y LOCALES

**SE ALQUILA UNA NAVE EN PUER**ta Cerrada 47, es propia para fábrica, almacén, depósito etc., etc. Ade más hay vivienda en la misma. El alquiler es económico. Informes al teléfono de 12 a 3.

**SE ALQUILA O-REILLY 15½ ESQUI**na a Aguiar propio para establecimiento con vidrieras y estantería, altos y cuartos, baño completo Informan: M-8383.

**PARA ESTABLECIMIENTO, ALQUI**lo magnífica esquina, Lealtad y Virtudes. Se da contrato: $60.00. Informes. F-2438.

**SE ALQUILA LOCAL DE 5 POR 5,** esquina Neptuno y Basarate, para cualquier otro comercio.

**SE ALQUILA BUEN LOCAL, PROPIO** para establecimiento, Monte 356. En la misma, una habitación: $4.00 y $6.00.

**SE ALQUILA MAGNIFICO LOCAL,** para un buen establecimiento, en 17 de Octubre número 147, frente a la Dulce. Precio: $30.00, Obispo M-6917.

**SE ALQUILAN MAGNIFICOS LOCA**les, en Revillagigedo números 121 y 123. Precios reducidos. Más informes: The Trust Company of Cuba, Obispo 53. Telf. M-6917.

**SE ALQUILA UNA ESQUINA PRE**parada para establecimiento de cualquier giro en quince pesos Justicia esquina Pérez. Luyanó llave al

**ALQUILO GRAN SALON PARA ES**tablecimiento al lado esquina de Tejas informes aquí: Ramón Moral.

**SE ALQUILAN LOS AMPLIOS Y** modernos bajos de Teniente Rey entre Habana y Aguiar, propios para establecimiento. Llave e informes: F-3626.

**SE ALQUILA UNA PEQUEÑA NA**ve, Nueva del Pilar esquina a Manrique, dos cuadras del Mercado Unico. Informes departamento 7 del mismo edificio. Telf. U-2837.

**ALQUILO LOCAL TENIENTE REY** y Aguiar propio almacén, depósito o comercio, con siete puertas ambas calles, muy amplio. Informes: Ruz Telf. 2243. Precio situación.

**PARA ALMACEN**

Se alquila la planta baja de Jesús María No. 21 entre Cuba y San Ignacio. Zona Comercial. Cerca de los muelles. Mide 400 metros, 6 de puntal, tiene un entresuelo en el mismo y 3 habitaciones. En la misma calle se están terminando 8 viviendas con sala, comedor, 2 habitaciones, baño y cocina, 4 más con sala, comedor, 3 habitaciones, baño y cocina. Son amplias, ventiladas y muchas más. Informes López Telf. M-4723

**NAVE APROPIA NUMERO 51, DOS HER**mosas naves propias para industria o comercio. Informan en Habana 110 Telf. A-9619.

**EN IGNACIO 28 CASI ESQUINA** a O-Reilly, alquilo gran local, o la planta baja, propio para Corredores u otra clase de negocios. Llaves en la misma.

**ALQUILA UN LOCAL CON VI**trina para cigarros y billetes en la calle 67 esquina a San Nicolás. Informan Saling teléfono A-8283.

**ALQUILA HERMOSO LOCAL,** propio para industria o comercio en Obrapía 50. Llaves allí de 10 a la mañana a 5 de la tarde. Informes F-6359.

**SE CEDE PARTE DE LOCAL CON** derecho a teléfono y luz propio para depósito de azúcar, maíz u otros productos análogos. Lugar céntrico y de venta por su proximidad al mercado. Monte 363 I entre Matadero y Cuba. Véase de 3 a 5 p.m.

**SE ALQUILA EL GARAGE DE LA** casa Línea 85 entre 4 y 6 con su patio. Informan en la misma.

**SE ALQUILA UN LOCAL PARA** bodega o puesto de frutas, en Reina y O-Farrill, Víbora. La llave en Revolución número 7. Informes: A-9539.

**MAGNIFICA OPORTUNIDAD: SE** alquila amplio local, situado a una cuadra del Parque Central completamente amueblado, para colecturía de billetes, oficina de turismo o cualquier otro negocio. Módico alquiler y contrato. Animas número 1, La Caridad Cobre, exclusivamente de 9 y media a 10 a. m.

**HABANA: ALQUILO NAVE CON VI**trina, situada en la calle Monte número 32 entre Bruzón y Zanja. Tiene una superficie de 833 varas. Llaves e informes: Chacón 23, altos: 152. Sr. Quintana.

**GUANABACOA PROPIO PARA** una gran industria se alquilan en condiciones, 4 000 metros de terreno con amplias naves Informan de 1 a 5 p.m. todos los días en Roloff 50

**SE ALQUILA LOCAL DE BODEGA** con enseres, buena barriada; alquiler barato. Kessel y 2da., Víbora. Informes: Carmen y Ferrer, Cerro. I-6945

**SE ALQUILA UN LOCAL PROPIO** para Bodega, con todos los enseres necesarios. Alquiler, $15.00, buen contrato. C. García, 121, Regla.

**UN LOCAL MUY CLARO Y** ventilado propio para comercio o industria. 300 metros, doble servicio sanitario para sereno, se alquila en Aguila 51, cualquier contrato y precio reducido. A-7769.

**ALQUILO LOCAL PARA COMERCIO** o industria, precio económico Informan Milagros y Goss, Bodega.

**GUANABACOA, PROPIO PARA** una gran industria se alquilan en condiciones, 4.000 metros de terreno con amplias naves. Informan de 1 a 5 p.m. todos los días en Roloff 50.

## HABANA

**SE ALQUILA UN PISO SAN RA**fael No. 152 U-1427.

**ALQUILO ESPLENDIDO PISO 3** cuartos, sala, comedor, baño de lujo terraza, vista a la entrada del puerto, el mejor punto que tiene la Habana. Aguiar 3½ esquina Peña Pobre.

**ALQUILO NEPTUNO 230 2o. ESQUI**na a Oquendo casa moderna con 3 habitaciones fresquísima. La llave en la bodega. Informan Neptuno y Soledad. Mueblería.

# ALQUILERES

## 87 HABANA

**SE ALQUILAN FRESCOS ALTOS,** San Lázaro 83 casi esquina Carmen muchas comodidades. Llaves: San Lázaro 85 Telf. I-5333.

**SAN JOSE 152, SE ALQUILA PRI**mer piso, muy cómodo: tres grandes habitaciones, sala y comedor, baño completo, servicio y cuarto de criados: 35 pesos. Informan en la misma, de 3 a 5. Telf. U-6575.

**SE ALQUILA CASA MODERNA, LU**cena 9 altos, entre Neptuno y San Miguel, acaba de pintar: sala, recibidor, tres cuartos, baño intercalado completo, comedor al fondo, galería de cristales, servicio de criados, cocina de gas y calentador y cuarto en la azotea con agua. Hora, de 10 a 1. Telf. X-1994.

**SAN LAZARO 69 ENTRE CRESPO E** Industria con sala, recibidor, cinco cuartos, comedor al fondo baño y cocina y cuarto y servicio de criados. La llave e informes en la bodega.

**¿DESEA USTED CASA O APARTA**mento? Diríjase al Bureau de Información Aguila 247, altos, esquina a Corrales. Diariamente llevamos el record de casas y apartamentos desalquilados en La Habana y repartos. Visítenos.

**CONCORDIA 90: ALQUILO AMPLIOS** y frescos bajos, con sala, recibidor, cinco cuartos, comedor, baño, cuarto y servicio de criados y cuarto de desahogo. Telf. F-4032.

**SE ALQUILA BARATO, MODERNO** segundo pisito alto, Virtudes 132, entre Gervasio y Belascoaín. Verse, de dos a cuatro: U-1946.

**GANGA**

Alquilo las 3 plantas de Obispo número 72, entre Aguacate y Villegas, propias para talleres, almacenes u oficina grande. Precio: $110.00. Informan en la misma.

**ALQUILO: LEALTAD 13, SEGUNDO** piso: sala, saleta, tres cuartos, baño intercalado. Informes: Monte y San Nicolás, sastrería «El Pueblo». Telf. M-7191.

**BELASCOAIN 105 Y MEDIO, ESQUI**na a Jesús Peregrino. Se alquilan los frescos altos, acabados de pintar: cinco cuartos, baño completo intercalado, sala, comedor. Se pueden ver, de 1 a 5 p. m. Alquiler $60.00 y dos meses en fondo. Informes: de 11 a. m. a 3 p. m. Telf. F-5891.

**REFUGIO 41, BAJOS, CON SALA,** comedor, cuatro habitaciones, cocina y doble servicio. La llave en la bodega esquina Industria.

**ALQUILO BAJOS: JOVELLAR 57:** sala, saleta, cuatro habitaciones, baño intercalado, comedor al fondo y cuarto de criados, en $40.00. Informes: FO-2891.

**$45.00: CALLE 20 NUMERO 23, EN**tre 15 y 17, Vedado. Compuesta de jardín, portal, sala 3 cuartos, baño intercalado, hall, comedor, cocina, cuarto y servicio de criados y traspatio. Informes: Bufete de Arellano: M-3936

**SE ALQUILA: VILLEGAS 41, BA**jos, entre O-Reilly y Progreso: 20 pesos, con sala, comedor, 3 habitaciones, baño y cocina. The Trust Company of Cuba, Obispo 53: M-6917.

**COMPOSTELA Y PORVENIR, ENTRE** Sol y Luz, altos preciosos modernos: sala, comedor, dos cuartos baño completo, calentador y cocina de gas: 34 pesos. Llaves, en el café: M-8712.

**SAN LAZARO 246 ENTRE CAMPA**nario y Perseverancia, se alquilan los bajos, con sala, saleta y 3 habitaciones Informes en los altos.

**ESTEVEZ 7 A MEDIA CUADRA DE** Monte, primer piso, moderno, muy ventilado, sala, comedor, dos habitaciones, baño intercalado terraza interior, lavadero, Agua impulsada, abierto de 2 a 5.

**HERMOSISIMOS Y VENTILADOS ALTOS**

Espléndida sala, comedor, cuatro amplísimas, frescas y ventiladas habitaciones, cocina y baño. Casa moderna. Tres puertas frente calle. Agua abundante, Carmen 62, entre Gloria y Vives. Informes, a todas horas.

**EN $34.00, MODERNOS BAJOS, 27** número 7 entre Marina y Hospital, dos cuadras del parque Maceo: sala, saleta, comedor, 3 cuartos, baño intercalado, cuarto y servicio de criados. Llaves e informes: núm. 2.

**PARA FAMILIA REFINADA SE AL**quila el primer piso de Finlay No. 74 con 6 habitaciones y demás comodidades. Informes en la misma teléfono U-3675.

**ALQUILO: SAN MIGUEL 179-G., PRI**mer piso alto: sala, saleta, tres cuartos, baño intercalado, cocina, cuarto y baño de criados: $30.00. Aguilera: M-8628 y U-6509.

**ALQUILO: CARDENAS 65, BAJOS:** portal sala, saleta, tres cuartos, dos baños y dos cuartos de criados: $40.00. Aguilera: M-8628 y U-6509.

**SE ALQUILA: NEPTUNO 107, PRI**mer piso: balcón a la calle, sala, cuatro habitaciones, baño intercalado, comedor al fondo cuarto y servicio de criados: $50.00. Informes: Leyte Vidal: M-2222.

**SE ALQUILA: SAN NICOLAS 70, SE**gundo piso, casi esquina a Neptuno: balcón, sala, recibidor, tres habitaciones, comedor, baño intercalado, hall, cocina y pantry: $50.00. Informes: Leyte Vidal: M-2222.

**SE ALQUILA SEGUNDO PISO, DE** Carlos III número 79, con 4 habitaciones baño intercalado, sala, saleta, comedor al fondo, cocina, cuarto y servicio de criados. Informes en la misma.

**ALQUILO: SAN RAFAEL 153, ES**quina a Hospital piso bajo, moderno, con sala, saleta, 3 habitaciones, baño moderno intercalado, cocina y patio. Llaves en la bodega de la esquina. Telf. U-5371.

**ALQUILO ESPACIOSOS ALTOS SA**la, saleta, 4 cuartos 2 baños y hall Padre Varela 102. Propio para médico o dentista.

**SE ALQUILA LA ESPACIOSA PLAN**ta baja recién pintada, de Consulado 78, entre Refugio y Colón. Informan: Telf F-3294.

**ALQUILO CARDENAS 57 ALTOS,** en $38.00 con sala, comedor cuatro cuartos, buen baño. La llave al lado. Informan Bernaza 23, Tintorería.

**SE ALQUILAN LOS ALTOS DE PO**zos Dulces 20, sala, comedor, 4 habitaciones, baño y demás servicios, $30.00 Informan teléfonos I-5131 y M-4552.

**EN CUARENTA PESOS SE ALQUI**lan los amplios y ventilados altos de la casa San Rafael No. 149, entre Hospital y Aramburo, frente al parque de Trillo. Constan de sala, tres habitaciones, comedor, baño completo y una habitación en la azotea con sus servicios sanitarios. La llave e informes en San Rafael 153, altos.

**$20.00 SALUD ENTRE OQUENDO Y** Soledad, departamento alto con servicio independiente dos habitaciones y cocina. Salud 55.

**SAN RAFAEL 281 SALA SALETA,** tres cuartos, salón de comer, cuarto de criados, buen baño, gran patio. Informan en los altos.

**ECONOMICAS**

**Casas de sala, saleta, comedor, dos y tres cuartos, baño intercalado, cocina, cuarto y servicio de criados, en los mejores lugares de la Ciudad:**

| | |
|---|---|
| J. del Monte 374, altos, frente a la Iglesia | $ 34.00 |
| Subirana 54 bajos | 15.00 |
| Galiano y San Lázaro | 52.00 |
| Correa 5-D., altos | 16.00 |
| **Departamentos de dos y tres habitaciones, baño y cocina:** | |
| Calle 22 núm. 24, entre 17 y 19 | 11.00 |
| Amistad núm. 68 (Astor) | 14.00 |
| Dragones núm. 12 | 10.00 |
| Marina núm. 2, (Carreño) | 10.00 |
| San Ignacio núm. 25 | 6.00 |
| Peñalver 114-A., bajos | 8.00 |
| Santa Irene 94-E., bajos | 8.00 |

**Oficinas Genios esq. a Morro**
**Telf. M-6747**

# ALQUILERES

## 87 HABANA

**SE ALQUILA CONDE 5 ENTRE** Compostela y Bayona, sala grande, comedor, 4 cuartos, cocina, ducha y servicio, una sola planta. No es casa moderna. Alquiler 30 pesos. Llave en el No. 7 Informes F-3538.

**$17 Y $45 ALTOS AMPLIOS, SAN** Lázaro 101 casi esquina Galiano, gran sala, comedor tres habitaciones, baño. Genios 17 entre Consulado e Industria, sala, habitación, baño verlos 10 a 5.

**SE ALQUILA ANIMAS 158 ALTOS,** entre Escobar y Gervasio, sala, comedor, tres habitaciones, baño completo y demás servicios Informan: M-7730.

**SE ALQUILAN LOS ALTOS DE GLO**ria No. 206 entre Rastro y Belascoaín frente tren lavado. Informes en la misma desocupada fines semana. Se piden referencias.

**ESCOBAR Y VIRTUDES**

Esquina 1er. piso sala, comedor, 3 habitaciones, baño intercalado, servicio de criados. Las habitaciones con balcón a la calle. Informan peletería El Paraíso, Telf M-8171.

**GANGA**

Se alquilan las tres plantas de Obispo 72 entre Aguacate y Villegas, juntas o separadas. Precio increíble. Informan: Radio Majestic, en la misma.

**MAZON NUM. 12, ALTOS**

Entre San Miguel y Neptuno, a la entrada del Vedado: portal, sala, saleta, cinco habitaciones, baño intercalado, comedor al fondo, cuarto y servicio de criados y garage. Informes: M-2037 y F-5694.

**GALIANO ENTRE SAN MIGUEL Y** Neptuno se alquilan los altos de la casa No. 67 sala, hall, recibidor, cuatro grandes cuartos, baño completo, cuarto criados, comedor y cocina. Telf. FO-7963.

**SE ALQUILA MALOJA 207, BAJOS,** sala saleta, comedor, 3 cuartos, baño intercalado cocina y servicio de criados. Informan M-1853

**ESPADA 9 ESQUINA VAPOR, SE** alquila casa 2o piso 4 cuartos, sala comedor, baño intercalado, todo moderno Precio: $38, llave los bajos. Informes M-8403.

**SAN LAZARO 200, PISO BAJO, DE** sala comedor, 3 cuartos, baño y cocina. También cómodos e independientes apartamentos y habitaciones en piso alto. Para inormes, vea al encargado.

**$22.00 MODERNOS BAJOS 2 HABI**taciones, sala, comedor, lujoso baño intercalado. Agua abundante. Entre dos líneas de tranvías. Vigía y Fernandina.

**SE ALQUILAN LOS ESPACIOSOS,** y ventilados altos y bajos de Consulado 78 entre Refugio y Colón acabadas de pintar. Informan teléfono F-3294.

**ALQUILO: MARQUES GONZALEZ** número 14, bajos, entre Zanja y Salud, moderno: sala, recibidor, dos habitaciones, comedor, baño completo, intercalado, cocina y patio Informes: Fernández. Belascoaín y San Rafael. Ferretería. U-5219.

**ALQUILO: MARQUES GONZALEZ** número 14, entre Zanja y Salud, primer piso, moderno: sala, recibidor, 2 habitaciones, baño intercalado moderno, comedor al fondo y cocina. No falta agua. Ferretería, Belascoaín y San Rafael. U-5371.

## 88 VEDADO

**LINEA Y 4 ESQUINA DE FRAILE** se alquila piso alto sala, saleta, comedor, 2 cuartos, baño intercalado, cocina, cuarto y servicio de criados.

**VEDADO. 25 ENTRE 4 Y 6, FRESCO** chalet 6 habitaciones, dos baños, garage doble y demás comodidades. Informan F-5138.

**PROPIA PARA FAMILIA DE GUS**to, se alquila la moderna, cómoda fresca y lujosa casa de una planta, situada en la calle Diez número 12, entre Línea y Calzada, en el Vedado, con vestíbulo sala, gabinete, living-room, 4 hermosos cuartos, closets 2 baños de familia, hall, comedor, despensa, pantry, cocina, lavandería, cuarto y baño de criados y garage. Agua abundante: $100.00. Llave en la misma de 10 a 6.

**SE ALQUILAN ALTOS: 4 HABITA**ciones, baño completo, cuarto de criados, terraza, calle D. número 165, entre 17 y 19, Vedado. Llaves en la ferretería «La Perla».

**SE ALQUILA: CALLE 27 NUMERO** 104, entre B. y C., bajos: portal, sala, tres cuartos baño intercalado, hall, comedor, cocina, cuarto y servicio de criados: F-3102.

**ALQUILO CHALET DE LUJO, E** entre 27 y 29 Vedado, jardín, portal, sala, 5 cuartos, 3 baños, comedor, pantry, cocina, garage, servicios y patio. Informan al lado.

**VEDADO ALQUILO CASA CRECIENTE** entre 21, acabada pintar sala, comedor 3 cuartos y uno azotea. Informes Gervasio 118 casi esquina San Rafael, llaves bajos bodega.

**CASA MODERNA, PORTAL, SALA,** saleta tres habitaciones, baño, comedor, servicios criados, lavadero, 21 283 entre C y D Vedado.

**VEDADO. ALQUILO ONCE ESQUI**na a F. Chalet de dos plantas vestíbulo, sala, recibidor, comedor, cocina, repostería, garage, cuarto y baño criados. Altos recibidor, cinco habitaciones y dos baños. Azotea, lavandería y cuarto criados, $125.00, Aguilera M-8628 y U-6509.

**SE ALQUILAN ALTOS O BAJOS,** calle 23 415, moderna pisos independientes, 5 cuartos, 2 baños, garage, amplio patio, terraza, comedor al fondo, cuarto chauffeur, criados. Altos informan.

**SE ALQUILA EN LA CALLE 27 No** 11, 2o piso entre Marina y F. Andrade con sala, saleta, comedor, tres habitaciones, baño intercalado, cocina y servicios criados. La llave en los bajos. Informes U-5266.

**EN CUARENTA PESOS SE ALQUI**la la casa E o Baños No 243, bajos, entre 23 y 25 Vedado, compuesta portal, sala, galería, cinco habitaciones baño, comedor al fondo, cocina y servicios para criados. La llave e informes 25 No. 254, entre Baños y F. Vedado, altos.

**SE ALQUILA UNA CASA NUEVA,** estilo colonial. Living room, 5 habitaciones, 2 baños de colores comedor, pantry, cocina, 2 cuartos criados y garage, en la calle 17 esq. F. Informan en los bajos.

**ALQUILO MODERNA CASA ACABA**da de pintar con closets en cada cuarto. Tiene 2 baños y garage. Informan calle 9 No. 24 entre H e I Vedado.

**SE ALQUILAN ALTOS, FRESCOS,** sala, comedor, 2 cuartos, 2 baños cocina, cuarto y servicio de criados, sito en 13 No. 26 entre J y K. Llave en los bajos. Informan F-6359.

**FRESCO CHALET 29 No. 39 ENTRE** E y F, sala, comedor 3 cuartos, garage servicio dos cuartos criados, pantry, cocina, baño. Informan: teléfono F-2248. I. No. 15, entre 9 y 11

**VEDADO. LOMA DE LA UNIVER**sidad. Alquilo lujosos altos 27 No. 78, entre L y M, sala, dormitorios. Llave en los bajos. Informan: M-3236 y F-4469.

**ALQUILO SEGUNDO PISO, 19 EN**tre 14 y 16 No. 505, Vedado. Sala, comedor, tres cuartos, baño intercalado, hall, cocina, servicio criado. Informes la misma.

**PRECIOSOS ALTOS, ESTILO RENA**cimiento en Paseo número 14, con seis habitaciones, 2 baños y garage para dos máquinas. Ultimo precio: $100.00. Informes: M-2218.

**PARA EL DIA 5 QUEDARA DESAL**quilada bonita, ventilada casa, calle Catorce esquina 13, Vedado, Jardín, portal, sala, cinco cuartos, hall, comedor, baño, cocina. Arboleda de frutales al fondo. Puede verse de 12 a 4.

**ALQUILO TRES CUARTOS JUNTOS** o separados sólo para guardar muebles. A $5.00. Informan F-7166 calle 12 No. 5 entre Calzada y Quinta, Vedado.

# ALQUILERES

## 88 VEDADO

**VEDADO: ALQUILO EN 21 NUMERO** 313, entre B. y C., casa de altos y bajos, recién pintada, fresca y grande: sala, comedor, cocina, cuatro habitaciones, baño completo agua abundante, cuarto de criados y gran traspatio con frutales.

**SE ALQUILA UN PISO DE 25 No.** 161 entre I y J con sala, comedor, dos o tres habitaciones, etc. Informan en la misma.

**LINEA 77A, ENTRE DOS Y CUA**tro; terraza cerrada, sala, recibidor, cuatro habitaciones dos baños, comedor, pantry, cocina, dos cuartos criados, baño de criados y garage, $70.00. F-3628 y M-2222.

**ONCE No. 127 MODERNA Y LUJOSA** residencia, jardín, portal, sala, comedor, 3 habitaciones, 2 baños completos, cocina, pantry, lavadero, cuarto servicio de criados y garage. $80.00. Llaves e informes: L No. 106, F-2124.

**ALQUILO 23 ESQUINA 16 VEDADO,** primer piso sala, comedor, tres habitaciones, closet, cuarto criado, balcón corrido por 23 y 21. Véala de 2 a 5.

**SE ALQUILAN LOS BAJOS DE 19** número 245 entre E y F, Vedado, con sala, recibidor, comedor, tres cuartos, baño y demás servicios. Informa el conserje del Edificio Arcos, al lado.

## 89 CERRO Y PALATINO

**CALZADA DE PALATINO NUMERO** 23, esquina a Armonía, se alquilan los altos compuestos de sala, cinco habitaciones, comedor, cocina y baño completo. Puede verse a todas horas. Informes el encargado. Precio: $25.00

**PARADERO DEL CERRO. ALQUI**lo cómoda casa sala, comedor, tres cuartos, quince pesos, dos meses en fondo. San Elías y Ferrer.

**SE ALQUILA EN $16.00 Y DOS ME**ses en fondo: portal, sala recibidor, 2 habitaciones. San Carlos 2-C, entre Rereo y Moreno, Cerro. Llaves al lado. Informes: Alberto Cuervo, La Metropolitana 342: M-2808.

## 90 MARIANAO Y SUS REPARTOS

**SE ALQUILA UNA CASA CALLE B** B entre Lanuza y Consulado Reparto Almendares. Informan en la misma o por el teléfono F-3282.

**LA SIERRA: TERCERA 50, ENTRE** 6 y 8, se alquila casa con jardín, portay, sala, comedor, cinco cuartos, etc. Garage y cuarto de criados. Informes teléfono X-1715.

**CASAS EN LA SIERRA Y MIRA**mar: 3 y 4 habitaciones, lujo y confort. La Sierra: 17 entre 8 y 10. Miramar: Línea entre 18 y 20, frente al colegio de Las Ursulinas. Tranvías y ómnibus. Agua abundante. Informes: Siete y Cuatro, La Sierra: FO-1423.

**AMPLIACION ALMENDARES $20.00** moderna casa con jardín, portal, sala, comedor, dos cuartos, baño intercalado, cocina, buen patio una cuadra ómnibus y tranvías. Calle Diez entre Quinta y Sexta.

**BUEN RETIRO: MODERNA ESQUI**na fraile: jardín, portal, sala, comedor, 3 habitaciones, hall, baño de lujo completo, pantry, cocina, calentador, cuarto y servicio de criados garage y cuarto de chofer, con servicio, Infanta y Robau. Llaves al lado. Informes: Telf FO-7241.

**SE ALQUILA LUJOSA RESIDEN**cia en el reparto La Sierra, calle Primera entre Seis y Ocho, dos plantas, garage con cuarto alto. Precio: $100.00, jardinero por cuenta del propietario. La llave en la bodega de Primera y Ocho. Informes: FO-2986.

**ALQUILO MODERNO Y LINDO** Chalet, dos plantas, cuatro habitaciones y toda clase de comodidades, garage, calle Doce entre Cuarta y Quinta Avenida, Ampliación de Almendares. Precio: $55.00. Informes: Teléfono F-6328.

**MARIANAO GENERAL LEE ENTRE** Reina y Concepción, casa moderna de sala, comedor, cocina y garage en bajos y 3 cuartos y baño completo en altos. Llaves e informes en General Lee No. 2, esquina Reina

**ALQUILO EN EL REPARTO AL**mendares, bonita casa de una planta, completamente amueblada, incluso radio Philco, refrigerador, jardín, portal, sala, comedor, dos habitaciones, baño completo intercalado, garage, cocina, etc., ($60.00, con todo). Beers, Plaza de La Catedral 16: M-7720.

**BUEN RETIRO: STEINHART 21, ES**quina a Loma, moderna: jardín portal, sala, hall, gabinete 4 habitaciones, 2 baños, garage, cuarto y servicios de criados y un salón alto con baño: $45.00. Más informes: FO-7815 y M-7536.

**ALTURAS DE ALMENDARES: SE** alquila o se vende hermoso chalet de dos plantas, moderno, situado en Avenida de Alturas, casi esquina a Avenida de La Paz. Compuesto de sala, gabinete, comedor, 4 cuartos, garage y demás comodidades. Informes: Quintana e Hijo, Chacón 23: M-8182

## 91 J. DEL MONTE Y LA VIBORA

**SE ALQUILA O VENDE GRAN RE**sidencia con espléndidos jardines, también propia para Clubs, Sociedades, Clínica, Sanatorio, etc. Situada lo más alto de la Víbora calle Gertrudis y Carlos Manuel una cuadra Parque Córdoba. Llaves en la misma. Informan teléfono F-4501.

**SANTA CATALINA 76, FRENTE** porque Lawton jardín, portal sala, saleta, Biblioteca, otra saleta al centro del holl, 4 cuartos, 2 baños, comedor, cocina, despensa, cuarto servicio criados, garage cuarto servicio choffer. 50 pesos. F-6922

**ALQUILO LA CASA BUENAVENTU**ra número 39, entre Milagros y Santa Catalina: portal, sala, comedor, 2 habitaciones, baño completo, cocina, patio y traspatio. Informan enfrente, en el núm. 14.

**SAN JOAQUIN ESQUINA A CRISTI**na: sala, comedor, dos habitaciones, baño y cocina. Precio: 25 pesos. Véase a todas horas. Informes: Obispo 53.

**SE ALQUILA: CORTINA NUMERO 4,** en $30.00 con sala, dos habitaciones, comedor, baño y cocina. Informes: Obispo 53. Telf. M-6917.

**VIBORA. ALQUILO ALTOS CAR**mn 14 cuadra y media Calzada, terraza sala, recibidor, cuatro cuartos, comedor servicios criados, agua abundante por motor. Informan la misma 28 pesos.

**VIBORA**

Se alquilan los altos de Milagros esquina a Párraga, compuestos de sala, recibidor, seis cuartos, hall, baño, cocina y servicios para criados. Informes: José Rodríguez, «La Dichosa», Obispo y Compostela. Telf. M-1804.

**LOMA CHAPLE**

Alquilo Santa Alicia No. 7, jardín, portal, sala, hall, 3 cuartos comedor, baño, cocina, pasillos y servicios criados y garage. Informan en la misma.

**25 PESOS FLORES 15 ENTRE AGUA** Dulce y Serafines, sala, saleta y 3 cuartos, patio y Azotea. J. Posse, Salud 55.

**SE ALQUILA A MEDIA CUADRA** del Parque Lawton, en lo más sano de la Víbora, sala, saleta, tres cuartos, baño intercalado, amplia cocina; patio y hermoso jardín. Armas No. 72 entre S. Catalina y S. Mariano, Víbora. Informes: X-2068.

**SE ALQUILA EN DIEZ DE OCTU**bre y Patrocinio, frente Estación Tranvías, un departamento con terraza, sala, comedor, cuatro cuartos, dos baños intercalados, cocina, cuarto y servicio de criados. Llaves en el café. Informes: A-9539.

**SE ALQUILA EN CARLOS MANUEL** 14, Víbora, bonita casa, 3 cuartos. Ganga, véala.

# ALQUILERES

## 92 SANTOS SUAREZ Y MENDOZA

**SANTOS SUAREZ 147, ENTRE GO**mez y Mendoza. Se alquila hermosa casa: jardines, portal sala, saleta, tres cuartos, comedor, cuarto y servicio de criados. Telf. A-9108. Puede verse a todas horas.

**ALQUILO ALTOS SAN LEONARDO** 19 A entre San Benigno y Flores, sala, saleta, 4 habitaciones, baño intercalado. Cuarto y servicio criados, $28.00. Llave al fondo. Informes Telf. A-7060 Aguirre.

**SE ALQUILA CASA MODERNA VI**bora con jardín, portal, sala, dos cuartos, comedor, cocina, baño calentador, patio, lavadero, agua abundante, guaguas esquina 2 cuadras tranvías Lacret No. 34 C entre Juan Bruno Zayas y Cortina, $25.00. Morro 5. Garage A-7055. Sr Dono.

**SE ALQUILA UNA CASA COMPUES**ta de: portal, sala, comedor, tres habitaciones, baño completo, cocina y jardín, en San Julio esquina a Zapotes Santos Suárez, Alquiler $32.00. Informan al lado en los altos.

**SANTA IRENE 4, SE ALQUILA 2o.** piso con 4 hermosas habitaciones, sala, saleta, comedor y servicios. Agua abundante. Informan FO-1611

**SE ALQUILA: SAN INDALECIO NU**mero 23, altos, entre San Leonardo y Rodríguez, Santos Suárez: balcón, sala, pasillo, 2 habitaciones, baño, comedor, cocina: $28.00 Informes: Leyte Vidal Real States: M-2222.

**SE ALQUILA GOICURIA 16 ENTRE** E Palma y Libertad, moderna, jardín, portal, sala, saleta, 3 cuartos, baño etc. con dos patios en $30.00. informan en la misma.

**SE ALQUILA LA CASA SERRANO** No. 74, entre Santos Suárez y Enamorados, compuesta de jardín, sala, saleta, dos habitaciones, baño completo, cocina y patio. Informan en Zulueta No. 38, café «El Guayabal», teléfono M-5701

## 93 LUYANO

**MAGNIFICA CASA MODERNA A LA** brisa de 3 cuartos, sala, cocina y baño, se alquila en Villanueva 64, entre Municipio y Rodríguez, Teléfono U-6885.

**LUYANO, ALQUILO CASA, RODRI**guez número 14, loma, fresca. Portal, recibidor, sala, dos cuartos, cuarto baño, cocina, patio. Telf. M-4554. Celestino.

## 94 LAWTON-BATISTA

**TEJAR 218, ENTRE 15 Y 16. SE AL**quila hermosa casa: 3 habitaciones, sala, hall, baño intercalado, cuarto y servicio de criados, portal y patio con partes de terreno. Informes en Habana 110. Telf. A-9619.

**SE ALQUILA CASA MODERNA, EN** Lawton número 23, entre San Francisco y Concepción, con sala, comedor, 3 cuartos cocina y demás servicios. Precio: $25.00. Para verla, de 2 a 6 p. m.

## 96 LOS PINOS Y NARANJITO

**$25 CASA ESQUINA MAMPOSTERIA** moderna acabada de fabricar, lugar alto, céntrico saludable, ómnibus por la puerta, jardín, portal, sala 3 cuartos, cocina, baño completo. Betancourt y Apóstol, Los Pinos. Telf F-2225

## 97 GUANABACOA REGLA Y CASA BLANCA

**SE ALQUILA LA CASA SAN ANTO**nio 33, Guanabacoa. Compuesta de sala, comedor, y 5 cuartos. $20.00 un mes en fondo. Informan Valentín Portela teléfono M-9901.

## 98 ALQUILERES VARIOS

**A UNA CUADRA DE SANS SOUCI,** camino 5 y Calzada Jaimanitas, casa con jardín, garage 3 máquinas, veinticinco pesos alquiler, contrato por años. Informan: Dr. Serralta, FO-7488.

**SE ALQUILA: CAMINO CINCO Y** Calzada Jaimanitas, casa recién pintada, gran jardín, agua abundante, garage doble Precio $25.00. Informan en la misma.

**EN LA CARRETERA DEL LUCERO,** al lado del Club de Cazadores, se alquila un bungalow compuesto de sala, comedor, tres habitaciones, cocina, baño completo, cuarto y servicio criados, garage, con 1.200 metros terreno, cercado, con bastantes árboles frutales, luz eléctrica y suficiente agua, a diez minutos Parque Central, con guaguas y trenes por su frente, a cinco centavos. Puede verse a todas horas; informan casa al lado pintada de anaranjado o M-3741.

**REPARTO KOHLY: AVENIDA CEN**tral 9, Magnífica residencia de 2 plantas, con sala, comedor, biblioteca, 2 halls, 5 habitaciones amplias, con closets y terraza, cocina, pantry, garage para dos máquinas y cuarto de criados con su servicio. Informes: Avenida Almendares número 35. Telf. FO-2438.

# SE SOLICITAN

## 99 SOLICITUD DE ALQUILERES

**SE SOLICITA CASA CHICA O APAR**tamento amueblado, para familia de cuatro, preferiblemente Vedado. Base mensual. Telf. M-9502, o escriban: edificio Bacardí 416.

## 100 PERSONAS DE IGNORADO PARADERO

**SE SOLICITAN INFORMES SOBRE** el paradero del señor Pedro Fons y Echemendía, antiguo alumno del Colegio de San Agustín, Habana. Geo. L Dermody, Reparto Almendares, Teléfono FO-2393.

**SEÑOR DANIEL BRISSON HUM**bert empleado en el Banco Nacional de la República de Haití, de Port-au-Prince, Haití, desea saber la dirección de su hermana Eulalue Humbert que reside en la Habana, Cuba. Dar informes calle 6 entre 17 y 19 No. 168, Vedado.

## 101 PERDIDAS

**SI LA PERSONA QUE ENCONTRO** boisita negra, con dinero y sortija, devuelve la sortija, puede quedarse con el dinero, y, además, será gratificada. No se harán preguntas de ninguna clase. Avise a V. Podré. Telf. U-1459, Ayestarán número 4.

**PERDIDA. RELOJ PULSERA, PA**ra hombre, marca Longines, perdido en un automóvil. Se pagará su valor a quien lo devuelva en el edificio Metropolitana 801, Sr. Villamil.

## 102 AGENCIAS DE COLOCACIONES

**MARIANAO EMPLOYMENT AGEN**cy 6 y 15 Reparto Almendares Telf. FO-1077. Señora: ofrecemos a usted toda clase de servidumbres del país y extranjera con referencias, criadas, cocineras, monejadoras, chaufferes: FO-7902.

**MARIANAO EMPLOYMENT AGEN**cy 6 y 15 Reparto Almendares Tel. FO-1077. Señora: ofrecemos a usted toda clase de servidumbres del país y extranjera con referencias. criadas, cocineras, manejadoras, chaufferes: FO-7902.

**«LA POPULAR». AGENCIA D

# TERMINADO DIPLOMATICAMENTE EL INCIDENTE ENTRE ALEMANIA Y E. UNIDOS

## "LA LEY DE TRANSITO"

Es perfectamente razonable que se dicten medidas disciplinarias encaminadas a evitar accidentes de tránsito. Sería un absurdo que negáramos la necesidad largamente sentida en que estamos, de que se promulgue un reglamento de tránsito, cuyo articulado y cuyas sanciones sean una garantía de seguridad. Sobre todo en estos días de motorización, que exigen reglas precisas, al objeto de amparar, no solamente la vida de los peatones, sino el derecho, la necesidad, la urgencia racional del automovilista. Con esta imparcialidad de criterio es que debe abordarse la tarea, en forma de redactar un patrón de tránsito urbano, capaz de corresponder a los intereses legítimos de todos.

El automovilista se excede a veces, desde luego. Pero hay que considerar como atenuantes, primero: las características del automóvil moderno; segundo: el lugar, radio o demarcación donde el hecho se produce, de acuerdo con sus condiciones naturales al respecto de permitir mayor o menor grado de velocidad, porque ésta se hace sentir, constituyendo un peligro superior, o se adquiere insensiblemente, con inferiores riesgos, de acuerdo con los espacios estrechos o amplios, en los que influye, asimismo, la extensión; y, tercero: las peculiaridades humanas del caso.

Esto, en lo que respecta al volante. Ahora, veamos la disciplina que debe exigírsele al peatón. Ordinariamente, los transeúntes no conocen y no acatan, por tanto, ley de tránsito alguna. Esta indiferencia, y este absentismo de muchos ciudadanos en la calle, (si no la imprudencia sonriente bajo las luces mismas del semáforo), son las que motivan un gran número de accidentes. Y el automovilista, en estos casos, depende desventajosamente de los testigos ocasionales, que la mayor parte de las veces toman el lado del peatón, (no sé por qué extraño espíritu de solidaridad callejera, o que pervertido concepto de humanidad), aunque el lesionado carezca de toda la razón.

Contra esta prueba testifical viciosa, nada podemos hacer de inmediato, porque su reforma implica un proceso de educación espiritual colectiva que tardaría muchos años en florecer. Pero cabe, y es equitativo y complementario, establecer penalidades que alcancen igualmente a los transeúntes retardados o impacientes, a los sonámbulos que se arrojan a la vía pública con una inconsciencia que niega el propio instinto de conservación, y a los señores que en las barbas del semaforista, pretenden (y logran desde luego), ganar la acera opuesta, interviniendo la señal lumínica que da acceso a los vehículos; imprudencias éstas que deben ser registradas como constitutivas de infracción, al redactar la Ley de Tránsito.

En reglas generales, deseo que se me permita opinar que, más que el enforzamiento encaminado a restringir o graduar la circulación del vehículo individual, lo que se necesita es regular las condiciones, recorrido, capacidad y velocidad de los vehículos de transporte, a cuyos horarios en ocasiones, discrecional independencia del conductor en otras, y exceso de pasaje muchas veces—todo esto por calles impropias y en estructuras caprichosas— se debe un porcentaje muy respetable de peligros (si no de accidentes, de los que tanto el automovilista como el peatón milagrosamente escapan) en el tránsito diario de la ciudad.

**Rubén ORTIZ-LAMADRID**

## EL GRAN CONSEJO FASCISTA SATISFECHO DEL ESTADO DE LA HACIENDA ITALIANA

ROMA, marzo 5. (AP).—El gran Consejo Fascista, después de la reunión de hoy, dió un comunicado a la prensa expresando hallarse satisfecho de la situación financiera de la nación.

Dice que el Banco de Italia tiene reservas oro por valor de 9.021 millones de liras contra una circulación de 15.667 millones de liras.

Con el empréstito forzoso del cinco por ciento sobre la propiedad, dice el gran Consejo fascista, todas las necesidades extraordinarias del presupuesto hasta el 30 de junio de 1938 podrán ser atendidas sin necesidad de nueva deuda.

## FIRMO RED ROLFE CON LOS NEW YORK YANKS

NUEVA YORK, marzo 5. (AP)—Red Rolfe, tercera base de los Yankees, firmó hoy un contrato de once mil pesos con el coronel Ruppert, rebajando la lista de rebeldes del club a dos: Lou Gehring y Joe Di Maggio.

Rolfe llegó hoy a Nueva York por la mañana y a las once del día firmó sus papeles. Gehrig llega mañana de Hollywood y Ruffing no se sabe lo que hará.

Se dice que Di Maggio está camino del campo a donde llegará el lunes.

# ESFUERZOS DE FRANCIA PARA DOMINAR LA CRISIS ECONOMICA

## Para salvar al Gobierno izquierdista de las hondas dificultades que sufre, León Blum adopta diversas medidas

### Entre éstas figura el establecimiento del mercado libre del oro, un programa de economías y un empréstito de defensa nacional garantizado, pagadero en francos, dólares o libras

PARIS, marzo 5. (AP.)—El primer ministro León Blum recurrió hoy a los instintos conservadores de la nación con una serie de medidas encaminadas a salvar a su gobierno izquierdista de las dificultades financieras en que se halla sumido.

Para obtener el apoyo del capital francés que ha huído al extranjero o está escondido en el país, el primer ministro socialista prometió restablecer el mercado libre del oro, un programa de economías y un empréstito de defensa nacional garantizado, pagadero en francos, dólares o libras esterlinas.

Con el empréstito, unido de 1937, Blum trata de obtener 30 mil millones de francos.

Por el momento, el franco seguirá a su actual cotización de 21.50 por dólar y 105 por libra.

Se ha designado una comisión encargada de guardar el franco, figurando entre sus miembros Emile Labeyrie, Gobernador del Banco de Francia. Charles Rist, gobernador honorario. Paul Baudoin, director general del Movimiento de fondos de la Tesorería francesa.

La Comisión está en libertad para fijar el tipo del franco, con la limitación de que tendrá que hacerlo dentro de los límites de las leyes monetarias.

El anuncio del primer ministro Blum ha sido acogido con elogios en todos los bancos del Parlamento y las acciones francesas reaccionaron favorablemente. El Franco, sin embargo, perdió terreno con respecto al dólar y a la libra en las transacciones extraoficiales por medio de los bancos después del cierre de la Bolsa de París.

Los traficantes dicen que la compra de dólares y libras reflejó alguna incertidumbre acerca de las nuevas medidas financieras. El dólar se cotizó a 21.90 francos y la libra esterlina a 107.

Aunque los círculos financieros no han mostrado gran entusiasmo por el gobierno del Frente Popular, muchos aprueban las medidas ortodoxas de hoy como el medio de salir adelante.

Hasta partidarios de la moneda sana como Caillaux, exministro de Hacienda, ha convenido en pronunciar el domingo un discurso por radio para recomendar al país que suscriba el nuevo empréstito de la defensa nacional como demostración de patriotismo.

Blum explicará su programa por radio mañana, y el Presidente Lebrun también hablará por el mismo medio de comunicación el domingo.

Esta noche no se sabía hasta qué punto será la liberalidad del gobierno en cuanto a autorizar las exportaciones de oro al extranjero, y el Banco de Francia se ha negado a interpretar esta fase de las medidas.

El gobierno confiesa que abriga la esperanza de que una vez restablecida la confianza, el oro que salió de Francia volverá al país y que entonces serán innecesarias las restricciones.

Anunciando su intención de hacer economías, Blum prometió que «las necesidades del Tesoro se reducirán a una cifra que no exceda de la capacidad normal de los empréstitos.»

El mejoramiento de las condiciones económicas y la «reabsorción» del desempleo han dado un mejor tono a las finanzas internas de Francia, dijo hoy el primer ministro Blum, y «el gobierno está resuelto a no poner obstáculos al retorno de un equilibrio real.»

El levantamiento de las restricciones a las transacciones sobre oro se pondrá en vigor el lunes.

## Realizan maniobras el ejército y la guardia irlandeses

### Las unidades de todas las armas y cien mil guardias civiles figurarán en ellas

HELSINGFORS, Finlandia, marzo 5. (AP.) — Finlandia, con un ejército regular en tiempo de paz de 30,000 hombres y una guardia civil voluntaria de 100,000, comenzará mañana unas grandes maniobras.

Tomarán parte en la demostración militar, que se efectuará en Sordavala, al nordeste de Finlandia, unidades de todas las armas del Ejército.

Este país gasta actualmente la quinta parte de sus presupuestos anuales en el mantenimiento y mejoramiento de sus defensas militares, representando los gastos cerca de 20.000,000 de dólares.

Sin embargo, en su organización voluntaria de 100,000 guardias civiles radica la verdadera fuerza militar de Finlandia. Los agricultores componen el 85 por ciento de los guardias o «territoriales».

La guardia civil tiene su origen hace centenares de años cuando se formaron guerrillas de campesinos para su protección, y cuenta ahora anualmente 12.000,000 de dólares.

El ejército finlandés que participará en las maniobras consiste ahora en nueve regimientos de infantería, un destacamento de carros de ataque, un destacamento de servicio sin armas, cuatro regimientos de caballería, cuatro regimientos de artillería de campaña; un regimiento de artillería anti-aérea, un destacamento de artillería montada y unidades auxiliares.

Además participarán en las maniobras los aviones militares de todos los aeródromos.

## Filandia cancela la conferencia de un "lider" nazista

### No se han dado a conocer al público finlandés las causas de esa determinación

HELSINGFORDS, marzo 5. (The N. Y. Herald Tribune).—A última hora fué cancelada la visita del destacado líder nazista Konstantin Hieri, subsecretario de Trabajo alemán, quien debió pronunciar anoche una conferencia en la Universidad sobre el sistema y objetivos del trabajo obligatorio en Alemania.

La prensa anunció escuetamente que Hieri se había visto obligado a cancelar la conferencia y, desde luego, la visita, debido a dificultades cuya naturaleza no fué expresada. El líder nazista fué invitado por la poderosa sociedad Germano Finlandesa Aquila, que con anterioridad había hecho arreglos para que alemanes destacados diesen conferencias diversas en esta capital. Debido a su alta posición en el Gobierno alemán la visita y conferencia de Hieri eran esperadas aquí con gran ansiedad significativamente para los laboristas finlandeses, hostiles al nazismo, fué el principal artículo publicado en su mejor periódico «Suomen Sociali-democraati», hace unos días, atacando la propaganda nazista en Finlandia. El periódico consideró increíble que la Universidad de aquí, destinada sólo a servir de palestra en ocasiones del más alto valor científico o cultural, fuese utilizada para una propaganda que ridiculiza la Ciencia y la Cultura y las priva de su requisito esencial, la libertad intelectual.

## Los conflictos del trabajo continúan en Estados Unidos

### Ocho mil obreros de dos empresas eléctricas piden aumento del 20 por 100

NUEVA YORK, marzo 5. (AP.) — Nuevas amenazas de huelgas importantes se hicieron esta noche en medio de la guerra que están haciéndose el Comité para la organización industrial, conocido por C. I. O. y otras organizaciones obreras.

Los representantes de los obreros de la Westinghouse Electric and Manufacturing Company de Pittsbugh, respaldado por la United Electrical and Radio Workers of América, aliada de la C. I. O. han pedido un aumento del veinte por ciento de los salarios para más de 8,000 personas.

El presidente de la United Automobile Workers Unión, Homer Martin, afiliado a la C. I. O. anunció que pedirá inmediata respuesta a su «ultimatum» acerca del reconocimiento del gremio por la Chrysler Motor Corporation.

Un grupo de chauffeurs de automóviles de alquiler se ha declarado en huelga en Chicago.

El Presidente William Greenm de la Federación Americana del Trabajo y muchos de los obreros de las grandes fábricas de acero están concentrando sus fuerzas para dar una titánica batalla a John L. Lewis, jefe de la C. I. O.

Simultáneamente Lewis ha citado a conferencia a su Comité para el martes próximo con el objeto de preparar sus planes futuros, entre los que figura la afiliación de 1.250,000 obreros de la industria textil.

Los jefes de los «gremios de empresa», que dicen contar con el apoyo de la mayoría de los 120,000 obreros de la Carnegie-Illinois Steel Corporation, pidieron la ayuda de Green contra la C. I. O., pero este les ha contestado que solamente lo hará si forman una nueva organización completamente libre de las influencias de la empresa.

Los líderes de los «gremios de empresa» han acordado modificar el sistema y adoptar el nombre de Unión Americana de Obreros del Acero», para combatir la expansión de la C. I. O.

## ACEPTO JOE STRIPP SU CONTRATO DE 1937

CLEARWARTE, Fla. marzo 5. (AP)— Joe Stripp, tercera base y capitán de los Dodgers, aceptó las proposiciones que le hicieron y firmará su contrato mañana. Con esto, el grupo de rebeldes ha sido reducido ahora a dos players: Buddy Hassett, y Van Mungo.

## EL ESCUADRON GIGANTE

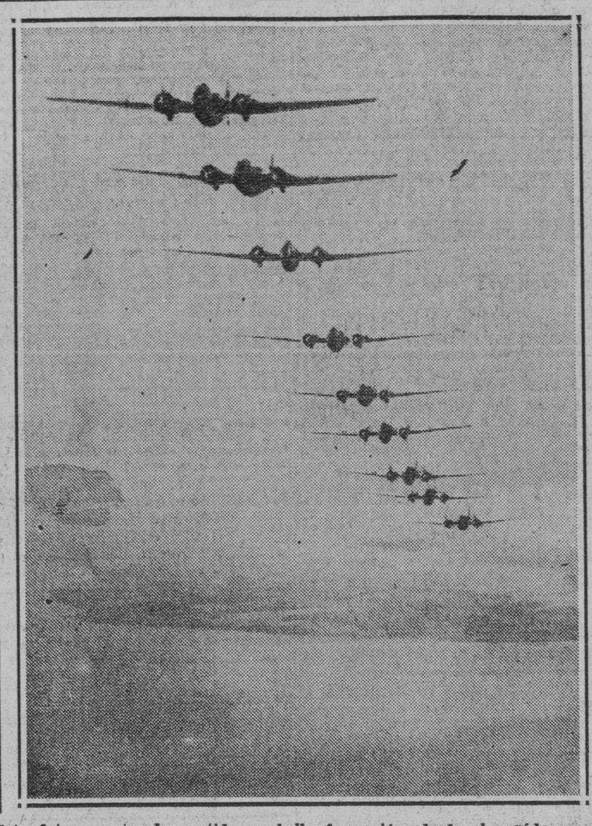

Esta foto muestra la partida en bella formación, desde el aeródromo de Langley Field, cerca de Washington, de los nueve enormes aviones Martin, de bombardeo, que hicieron recientemente un viaje de escuadrilla hasta la Zona del Canal de Panamá.

## Gestiones extraoficiales belgas con Inglaterra sobre garantía de ésta en caso de un ataque no provocado

### Causa gran aprensión en Bélgica el Pacto franco-ruso por creer que es la causa directa del gran movimiento que se ha desarrollado en el mundo en favor de la causa alemana

LONDRES, marzo 5. (The N. Y. Herald Tribune.)—Conversaciones diplomáticas informales se están celebrando entre Londres y Bruselas sobre las posibilidades de una nueva garantía unilateral inglesa contra cualquiera invasión improvocada, de Bélgica.

Estas conversaciones son la secuela de la nota belga recibida aquí en febrero 12, cuyo contenido no ha sido revelado al público, en contestación a proposiciones inglesas sobre un nuevo mitin en Locarno. Se sabe que está causando grave aprensión en Bélgica el pacto franco-ruso, responsable según el gobierno belga, del incremento que ha tomado el movimiento pro germano, puesto que en la opinión de muchos ese pacto tiende a complicar a Francia en cualquier guerra futura que pueda surgir entre el fascismo y el comunismo.

En consecuencia el premier belga doctor Paul Van Zeeland, quien no está satisfecho con la vaga oferta alemana de un pacto bilateral de no agresión, contenido en el discurso de Hitler ante el Reichstag, está haciendo presión ante Inglaterra para recibir garantías más positivas y permanentes que las expresadas por Francia, Inglaterra y Bélgica inmediatamente después de haber repudiado Alemania, unilateralmente, hace un año, el tratado de Locarno.

Aquí se estima que el premier von Zeeland mantiene informados a Berlín y París del progreso de estas conversaciones. Esto explica los informes de origen alemán que el embajador von Ribbentrop al volver a Londres la próxima semana estará en situación de poder reanudar las negociaciones.

Aun cuando el secretario Eden en su discurso ante los Comunes el pasado martes declaró: «es necesario que en alguna parte se inicie la labor» en pro de un nuevo acuerdo europeo occidental, los informes obtenidos de más alta autoridad permiten asegurar aquí que Inglaterra no tiene intención alguna de hacer nuevas ofertas y proposiciones a Alemania, considerando que ahora le toca su turno a Hitler y la alusión de Eden en los Comunes se interpreta aquí como una referencia a las conversaciones anglo-belgas.

Naturalmente que si estas conversaciones inducen a Alemania a ser más abierta ahora que lo ha sido en épocas pasadas, el gobierno inglés se felicitará de ello, aun cuando aquí se recalca que lo que Inglaterra busca es un acuerdo general. Aunque se considere conveniente negociar primero un tratado occidental, el ponerlo en vigor dependerá desde el punto de vista inglés de que se logre firmar un acuerdo más comprensivo.

Una de las razones es que el gobierno inglés no se hace ilusiones de poder impedir que la guerra en la parte oriental o central de Europa se extienda al occidente europeo. Por lo tanto cree Downing St. que es casi más importante establecer un sistema de paz para el resto de Europa que para la región occidental.

El acuerdo general aquí deseado es uno que comprenda la cuestión colonial el retorno de Alemania al seno de la Liga y la limitación de armamentos, así como las cuestiones territoriales. Aun cuando, sin duda, tal comprensiva solución está todavía lejos de convertirse en realidad, se espera que las muy confidenciales conversaciones anglo-belgas, que se celebran, sirvan como de paso previo para otras de gran alcance e importancia.

## SE QUEJA BOLIVIA DE QUE LOS OFICIALES PARAGUAYOS ESTUDIEN EN LA ARGENTINA

LA PAZ, Bolivia, marzo 5. (AP)—El decreto del gobierno paraguayo autorizando a doce oficiales del ejército para que se trasladen a la Argentina e ingresen en el Colegio de Guerra del Ejército de ese país ha provocado una protesta de Bolivia.

El ministro de Estado Enrique Finot ha dado instrucciones a la legación boliviana en Buenos Aires para que formule la protesta ante Saavedra Lamas.

Declara Finot que es imposible que uno de los países neutrales que median en las conferencias del Chaco y cuya capital es sede de la conferencia, contribuya a «la preparación militar de uno de los beligerantes» mientras no se haya solucionado la disputa.

## Gran oposición a la competencia para un vuelo de Nueva York a París por la misma ruta que siguió Lindbergh

### En todos los círculos de aviación de todo el mundo es objeto de críticas este proyecto de competencia aérea que parece estar patrocinado por el Gobierno de Francia

WASHINGTON, marzo 5. (The N. York Herald Tribune).—Para conmemorar el famoso vuelo sin escalas de New York a París, hecho del que se cumplirán diez años el próximo 20 de mayo, el gobierno francés está patrocinando una competencia aérea sobre idéntica ruta a la seguida por el aviador americano Charles Lindberg. Esta competencia está siendo objeto de mucha oposición y serias críticas, tanto aquí como en los centros de aviación del mundo. Quizás el más destacado opositor sea el propio Lindbergh.

Cartas, cables y despachos continúan llegando en creciente número a las oficinas de la Asociación Nacional de Aeronáutica, criticando la competencia aérea y llamando la atención hacia sus graves peligros y sugiriendo que la Asociación Nacional Aeronáutica, en su doble carácter de máxima sociedad aérea, y la rama americana de la Federación Aeronáutica Internacional, tome inmediatas medidas para suspender la competencia o alterar la ruta, de modo que los aviadores naveguen sobre tierra y no sobre el océano.

Casi todas las protestas se basan en que los riesgos de una competencia aérea, aun hoy en día, de gran avance en la aviación, son tan grandes que uno o más de los participantes perderá necesariamente la vida, ahogándose en el Atlántico.

Aun cuando hace casi un año el ministro francés del Aire, Pierre Cot, anunció que la competencia serviría para conmemorar el décimo aniversario del vuelo de Lindbergh, hasta ahora ningún competidor americano se ha inscripto oficialmente.

El propio coronel Charles Lindbergh se opone a la justa aérea, debido a sus grandes riesgos, creyendo que ella no contribuirá en modo alguno al avance de la aviación, ni añadirá nada al famoso vuelo sin escalas de París a New York hecho por los aviadores franceses Coste y Bellonte. Cree Lindbergh que los premios que se ofrecen en esta competencia, y los que suman unos tres millones de francos, podrían ser mejor empleados en otra forma. Pero, caso de realizarse, Lindbergh desea que se tomen todas las precauciones humanamente posibles para reducir los peligros, especialmente dando a los participantes toda clase de informes meteorológicos.

En los últimos dos días los miembros del Servicio Meteorológico de los Estados Unidos y la Asociación Aérea Nacional, así como la Marina de Guerra de los Estados Unidos, han estado celebrando conferencias en Washington como preliminares para dar tales informes meteorológicos el próximo mes a los participantes.

Charles Horner, presidente de la Asociación Nacional de Aeronáutica, declaró a este corresponsal que a menos de que la situación cambiase, él se propone informar oficialmente al Aero Club de Francia de la gran oposición existente aquí. Pero, si a pesar de esto y debido al gran entusiasmo despertado en Francia por la futura justa aérea, decide Francia efectuar la competencia, entonces la organización aeronáutica norteamericana quedará encargada de supervisar el comienzo de esa competencia aérea, la cual no aprueban. Tratarán, sin embargo, de reducir todos los riesgos de dicha peligrosa competencia y para ello están conferenciando con el Bureau Meteorológico de los Estados Unidos. Este servicio costará más que el total de los premios ofrecidos a los participantes. Días antes de la competencia, no menos de diez buques, haciendo las veces de estaciones meteorológicas y con competentes expertos a bordo, se situarán en diversos puntos del Atlántico para obtener toda clase de informes meteorológicos. La competencia se realizará en cualquier momento entre el último día de julio y el último día de agosto. Además de los buques en el Atlántico, será necesario establecer un observatorio meteorológico especial en el aeródromo de Bennett, punto de partida aquí.

Los últimos informes indican que participarán en esta justa aérea de New York a París aviadores ingleses, franceses, italianos y holandeses. El gobierno francés está ayudando en la construcción de tres aviones muy veloces y con motores múltiples. Italia enviará tres aviones de construcción nacional, y se asegura que un aviador rumano está negociando con el constructor de aviones americano Bellanca, para que le construya un avión especial trimotor.

## Los judíos de Nueva York, a favor del alcalde La Guardia, que ofendió al Fuehrer y al pueblo de Alemania

### Un rabí hebraico, dijo en un sermón que las frases del Sr. Fiorello La Guardia, Alcalde de la capital neoyorquina, resultaban fino cumplido para los merecimientos de Hitler

WASHINGTON, marzo 5. (The N. Y. Herald Tribune)—En forma indirecta, según prescribe el uso diplomático, el Secretario de Estado americano expresó hoy a la Embajada alemana el pesar del gobierno de los Estados Unidos, por el ataque del Alcalde Laguardia contra el Dictador Hitler.

Como quiera que no fué el Embajador alemán, Hans Luther, quien protestó contra la declaración de Laguardia de que Hitler debía ser exhibido en una cámara de horrores en la feria mundial de Nueva York de 1939, las excusas del gobierno no fueron hechas por el Secretario Hull, sino por James Dunn, jefe de la División de Asuntos Europeos Occidentales de la Secretaría de Estado. Dunn presentó excusas oficiales al doctor Hans Thomsen, Consejero de la Embajada alemana, quien hizo la protesta en nombre de su gobierno. tanto la protesta como las excusas fueron hechas verbalmente. La síntesis de las excusas es la siguiente «El gobierno alemán, por medio de su Embajada aquí se queja de ciertas declaraciones hechas por el honorable Fiorello La Guardia, en un discurso público en el hotel «Astor» de New York, diciendo que tales declaraciones menoscaban la personalidad del jefe del Estado y del gobierno germano.

En este país la libre emisión del pensamiento está garantizada por la Constitución a todo ciudadano y es atesorada como una herencia nacional. Esto, sin embargo, no disminuye la pena del gobierno de los Estados Unidos, cuando las declaraciones hechas por un ciudadano particular o por funcionarios públicos, hablando personalmente, dan lugar a una ofensa a un gobierno.

Con el cual mantenemos relaciones oficiales. Yo desapruebo sinceramente estas declaraciones que han ofendido al gobierno alemán. No representan ellas la actitud de este gobierno hacia el alemán. Es nuestra política conducir las relaciones oficiales con otras naciones sobre una base de completo y mutuo respeto hacia los derechos y sensibilidades de cada gobierno».

Satisfagan o no al pueblo y a la Prensa alemana es, estas excusas, en lo q. atañe a la Secretaría de Estado de los Estados Unidos y a la Embajada alemana el incidente ha terminado.

La excusas dadas hoy son similares a las dadas al gobierno alemán en 1935, cuando el Juez de New York, Brodsky criticó desde el Tribunal al gobierno alemán, pero las de hoy, fueron más amplias que las de entonces.

**Los judíos de New York, en favor de La Guardia**

NEW YORK, marzo 5. (The N. Y. Herald Tribune).—El Rabí Abraham Feinberg, en un sermón pronunciado hoy, en la sinagoga de Monte Neboh, en esta ciudad, dijo desde el púlpito que «la racha de viles calificativos» obscenidades impublicables que ha lanzado contra el Alcalde de New York, Fiorello La Guardia, toda la prensa nazista, inspirada por el gobierno, hacen que la descripción que de Hitler hizo el Alcalde La Guardia, hablando ante la sección femenina del Congreso judío aquí dijo aludiendo a Hitler que era un fanático vestido con camisa carmelita, parezca por contraste un fino cumplido.

«Durante cuatro años añadió el Rabí la propaganda de los nazis ha inundado al mundo con los más soeces insultos y mentiras jamás lanzados contra el pueblo judío, contra Israel. El nazismo ha llegado últimamente hasta hacer befa del cristianismo y de su fundador Jesucristo, para minar la religión. El nazismo también ha atacado rabiosamente a la democracia, utilizando toda clase de falsedades. Y, sin embargo, ahora una alusión a su líder, a quien los niños alemanes están siendo enseñados a considerar como el hijo de Dios, se convierte en excusa para que lancen denuestos no solo contra el Alcalde, sino contra el gobierno y la nación americana».

Por su parte el doctor Wise, Presidente del Congreso judío, declaró que «el Alcalde La Guardia puede dar buena cuenta de sí en cualquier controversia, ya con el Canciller, ya con el gobierno alemán o con cualquiera persona civilizada. En cuanto a las desvergüenzas que están apareciendo en toda la prensa nazista contra el honorable y querido Alcalde de New York, ellas serán tratadas debidamente en el gran mitin en que se conmemoraba el triste cuarto aniversario del régimen nazista, en Alemania. Este mitin será celebrado en Madison Square Garden, bajo los auspicios del Congreso judío y del comité de obreros judío. Uno se pregunta al leer los ataques nazistas, si Hitler cree que se le debe levantar una estatua en el templo de la tolerancia. Tales cosas podrán hacerse en la Alemania nazista, pero no en los Estados Unidos, donde el templo de la tolerancia debe ser un templo dedicado a la verdad. Significa esto que la imagen de Hitler como sugirió La Guardia debe ser relegada al insignificante templo de la intolerancia.

Quizás sea necesario que la Secretaría de Estado de los Estados Unidos se vea obligada a contradecir la declaración del Alcalde, pero el pueblo norteamericano se regocijará de que un hombre dijese la verdad sobre el Canciller nazista, la mayor amenaza actual a la paz del mundo».

## VERNON GOMEZ Y BILL DICKEY TRABAJARON AYER POR PRIMERA VEZ

ST. PETERSBURGH, Fla., marzo 5. (AP)—Vernon Gomez y Billy Dickey, realizaron hoy su primer trabajo en el campo de training de los New York Yankees. Gómez lanzó varias pelotas y trabajó en el outfield, en tanto que Dickey, que fué el mejor bateador del año pasado, disparó varios batazos.

## Se iniciará otro proceso contra funcionarios rusos

### Aparecerán acusados de traición hombres que han desempeñado altos cargos

MOSCU, marzo 5. (AP.).—Se cree seguro que dentro de poco habrá otro proceso en Rusia, en el que aparerán acusados de traición hombres que en otro tiempo desempeñaron altos puestos en el régimen bolsheviki. Los procesados de mayor prestigio, según todas las noticias, serán Alexis I. Rykoff, que fué presidente del Consejo de comisarios del pueblo, cargo análogo al de primer ministro, y Nikolaj Bukharin, ex Director del periódico «Izvestia», órgano del Gobierno, los cuales han sido expulsados esta noche del partido comunista.

El proceso contra éstos será el tercero de su clase que se registra en los últimos meses. Dieciseis bolshevikis, entre ellos Gregory Zinovieff y León Kameneff, fueron condenados y ejecutados en julio. Otros diez y siete fueron juzgados en enero, trece de los cuales murieron fusilados y los otros están cumpliendo penas de prisión.

Según el comunicado que da cuenta de la expulsión de Rykoff y Bukharin el pleno del partido comunista, también trató de la reorganización del partido y de una resolución acerca de las próximas elecciones para la designación de los miembros del Consejo Supremo, que reemplazará al actual Comité Central Ejecutivo.

Dícese que Rikof y Bukharin eran los líders de un grupo de quince a veinte personas, que componían el «centro derecha», el cual conspiró para el derrocamiento del bolshevismo, y el establecimiento del régimen capitalista.

## Quieren aplazar la construcción en Gran Bretaña

### Pretenden que las energías se reserven para realizar el programa de armamentos

NEWCASTLE-ON-TYNE, Inglaterra, marzo 5. (AP.) — Sir Thomas Inskip, ministro de coordinación de la defensa, declaró esta noche que la industria normal de la Gran Bretaña deberá seguir en actitud espectante durante los tres próximos años mientras la nación perfecciona sus armamentos.

En un discurso que se considera muy significativo, Sir Thomas sugirió que, debido a la escasez de acero, se aplace la construcción de nuevos edificios y la reconstrucción de los antiguos De esta manera, agregó, el gobierno no encontrará dificultades para realizar su programa de cinco años.

«No estaría mal—declaró—que algunas órdenes se aplazaran dos o tres años mientras los contratistas dedican sus energías al programa del gobierno».

«Espero que las demás naciones no pensarán mal de la determinación de esta vieja y orgullosa nación de defenderse hasta el fin», dijo el ministro.

**LLEGO EL MILLONARIO HUGHES**

**MIAMI, marzo 5 (AP).—A las seis horas y media de vuelo, descendió hoy aquí el millonario Hughes, en su avión.**

## ACTUALIDA INTERNACION

EL Gobierno francés ha to, en los programas ros de León Blum, el esta to del mercado libre de oro nopolio de ese metal, que el Banco de Francia, ha cido ya; de muchas parte sará seguramente el oro que bía ido de la nación; los sideran que se harán todos crificios de parte de la exp recha para combatir al del Frente Pojular, de Le se equivocan; el oro ha de en Francia no poseer entra

*

Se han aprobado nuevos por el Gobierno de la Gre ña para el aumento de la hace poco, en Inglaterra, festó una escuela según la industrias inglesas debían posición importantísima guardia, en la organización logística y el avitualamien ejércitos en la próxima gue que el auxilio efectivo, en po de la acción de guerr otra cosa sino la coopera la armada y la aviación por quienes auspiciaban la ción de ese plan que la Gr taña podía limitar su a guerra a dotar de aviación aliados, poniendo a dispos ellos aviones y más avione dores y más aviadores. Co criterio reaccionaron los gra fes militares británicos, que la Gran Bretaña tenía ta guerra, como lo ha ve ciendo desde la batalla de la obligación de combatir con sus hombres sobre el c te, para no ser duramente da y para no perder cierto de participación en la he continental.

*

La preparación aérea ha de esa campaña; el pueblo el curso de un año ha ad «air-mindness» que se requ ciendo todos los sacrificios intensiva fabricación de a la preparación de los pil guerra civil española ha enseñanza más de la que do la de Abisinia; se ha tuar en la Península a la de las potencias que los consideran posibles rivales contemplado cómo nada que desde Cerdeña la avia liana saliese hacia Gibralta jase allí una carga de e y regresara a sus bases; visto las demoliciones de ción. Contra estos peligros Bretaña ha tenido que opta táctica de la «defensa construyendo aviones, disp se a realizar un esfuerzo para el resguardo y la pr de la población civil.

*

El Parlamento británico unido para tratar de la poli cional de rearme simultán con el Gran Consejo Fasci en Roma se ha congrega tratar de la forma en que l berá responder a los intenso rativos británicos; el mome ra el primero de estos actos día ser más oportuno; la Gr taña ha sincronizado la s tuación política europea, las tudes del momento, con las tades de Alemania, el fra Von Ribbentrop en Londr necesidad de que el Duce re en sus esfuerzos para pia, con su política de arma destina a ella una cantidad que toda la deuda italiana da, una suma a la cual Alemania juntas no pueden canzar. Esta política es ya, sola, toda una definición; consecuencia de la otra que fracasó en Ginebra; la ca de las sanciones. La mis tisancionista de Mussolini nuevos impetus; se intens todos los esfuerzos por su mas ¿cómo recibirá la nación jetivo del rearme «para al Inglaterra», tan duro, o más conquista de las montañas sinia?

*

El general Franco ha di las potencias firmantes del de Algeciras una nota re la presencia de tropas fran el Muluya y en el Uarga, el Lucus, avanzadas estrate Imperio Marroquí. El G francés niega las acusacio responder a la nota; pero sible que en cierta forma una manera de bloqueo de española del protectorado, y la Gran Bretaña han que el convenio de Algeciras le; en efecto, las tropas ma que se encuentran combatie España no son, conforme a internacional, fuerzas españ no jalifianas, y para que de Marruecos (si es cierta ciación de Downing Stree Quai d'Orsay), había que ob sanción del Sultán, el cual se sabe, se encuentra bajo tección de Francia. Por e denuncia de Franco está e mente relacionada con algo trama en la Junta de No vención, de Londres.

J.

## El Partido Laborista de Inglaterra seguirá disfrutando de mayoría en el ayuntamiento londinense 3 a

### El presupuesto que para gastos militares ha confeccionado el Gobierno británico para el corriente año pasa de millones de dólares Red de acero para defensa de L

LONDRES, marzo 5. (AP). — El Partido Laborista seguirá teniendo mayoría en el Ayuntamiento de Londres durante los tres próximos años

El resultado de las elecciones últimamente celebradas da a los laboristas una ganancia de 64 escaños contra 40 los conservadores.

**Pasa de mil millones de dólares el presupuesto de defensa de la Gran Bretaña para el presente año**

LONDRES, marzo 5. (AP.) — El presupuesto de defensa de la Gran Bretaña para 1937 ha llegado a los mil millones de dólares con los créditos solicitados por el ministerio de Defensa, consistentes en $41 para las defensas aéreas.

El Vizconde Swinton, secre Estado para el Aire, dijo q primera alarma de un raid lanzarían al espacio numero tas de aerostatos, los que drían sobre la ciudad una acero impidiendo que los ae enemigos pudiesen bombar capital.

Agregó que las reales fuer reas serán aumentadas a 70 ciales y hombres con una primera línea de 1750 aviones tidos en 124 escuadrillas.

El ministro del Aire ha con su petición el costo de la sa nacional de la Gran Bre $1.348,695,000. La marina ha dido ya $525,325,000 y el $410,870,000.

Agregó Lord Swinton que día primero de abril, las reales zas aéreas constarán de cien drillas estacionadas en el país la flota y 26 en los dominios

La organización de las fuer reas metropolitanas para la ción de Londres se ha comen dijo, habiéndose encargado 20 tatos que elevarán la red 20 así que suene la primera alar

Seis fábricas están hacien tores de aviación, los cuales listos dentro de unos meses.

Manifestó también que tre vos aeródromos están ya en co aeródromos civiles han sido dificados para uso de las fuer litares y se están preparando séis aeródromos.

## EL GOBIERNO MEXICANO MEDIA EN EL PLEITO DE LOS OBREROS PETROLEROS

CIUDAD MEXICO, marzo 5. (AP). El departamento del Trabajo intervino hoy para acelerar las negociaciones de un contrato en blanco que ponga fin a la huelga de la industria petrolera, anunciando que ambas partes han acordado suspender las actividades «que tendían a perturbar la serenidad con que debe discutirse el proyecto».

El anuncio del departamento del Trabajo se hizo poco después que los jefes obreros reiteraron que declararían la huelga general a menos de que las negociaciones terminaran en abril, contestando las compañías que no eran responsables de la demora.

M.E.C.D. 2016

SUPLEMENTO DIARIO EN ROTOGRABADO

# DIARIO DE LA MARINA

ACTUALIDAD NACIONAL E INTERNACIONAL

LA HABANA, SABADO, 6 DE MARZO DE 1937

HEMEROTECA MUNICIPAL

CON EL EMBAJADOR de los Estados Unidos Mexicanos, Dr. Alfonso Cravioto, aparecen el Sr. Soler y Baró y los doctores Antiga, Morales Coello y José M. Cortina, después de haber recibido éstos las condecoraciones de la Orden del Aguila Azteca, que les ha concedido el Gobierno de la República Azteca. El acto llevóse a cabo en el edificio de la Embajada (Foto D. M.)

LA BANDA del Aguila Azteca, al doctor Cortina.—Su Excelencia el Embajador de México, en el momento en que colocaba, ayer, al Dr. Cortina, la preciada banda, que le concedió el Gobierno de su país a nuestro destacado político (Foto D. M.)

A LEGACION de Francia se ha ofrecido a los marinos del ne d'Arc», llegado a nuestro puerto hace días, un the dan- al que concurrió una representación destacada de nuestra llería, altas personalidades de nuestro mundo político y de sociedad. En esta foto vense los Secretarios de Estado y Gobernación y un grupo de damas (Foto D. M.)

CON SU SONRISA característica, el doctor Antiga recibe la felicitación del Excmo. Embajador de México, después de haber sido condecorado con la Orden del Aguila Azteca por el Gobierno de los Estados Unidos Mexicanos. Con estos señores: los doctores Cortina y Morales Coello, también condecorados (Foto D. M.)

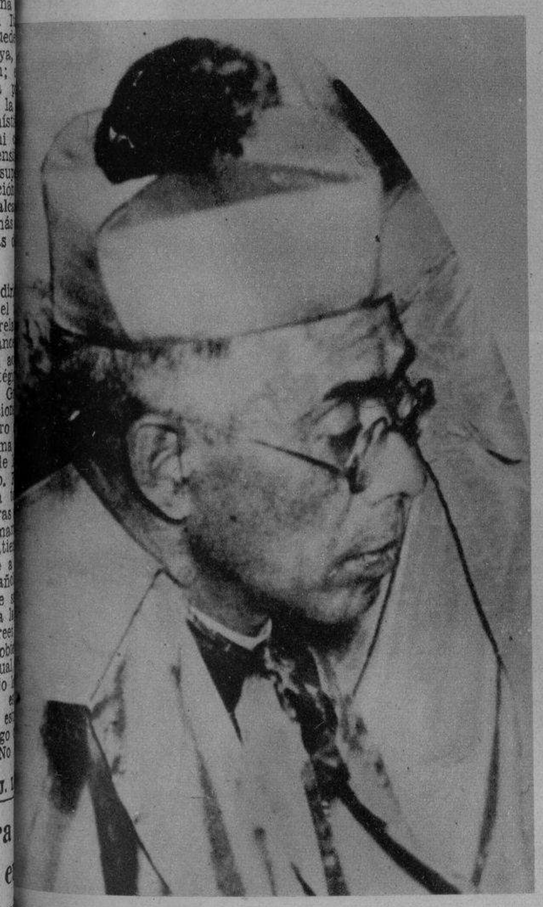

MONS. EL ARZOBISPO Luis M. Martínez, que fué nombrado recientemente por el Papa Pío XI, y que llegó a México, procedente de los Estados Unidos, para asumir el importante cargo de jefe de la iglesia mexicana (Foto Wide)

OTRO DETALLE del the dansant ofrecido por la Legación de Francia, a los marinos galos, algunos de los cuales se ven en esta foto, con bellas y distinguidas señoritas de la sociedad habanera que fueron invitadas (Foto D. M.)

FREDERICK W. Woitke, antiguo manager de una agencia anunciadora de New York, del que se supuso que se había suicidado en 1928, ha sido reconocido ahora por una foto publicada y tomada en la cárcel de Dade (Florida), donde ingresó el pasado 22 de febrero. Su supuesta «viuda», por otro lado, había cobrado bonos de los veteranos, pagados a nombre de su esposo (Foto Wide)

LA POLICIA Marítima, que realizó, tras arduos esfuerzos, la captura del contrabando de tabaco americano, examina unos botes de los cigarrillos decomisados (Foto D. M.)

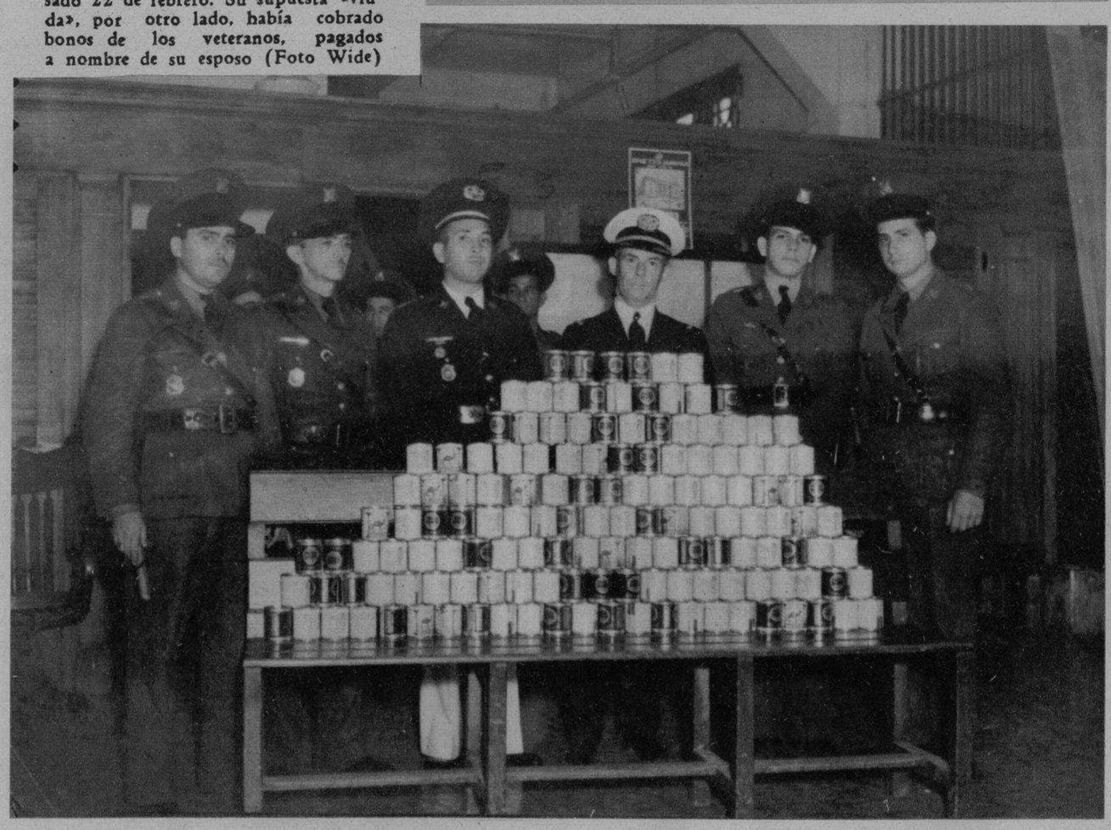

LA POLICIA Marítima sorprendió ayer un considerable contrabando de cigarrillos americanos que al parecer, procedían del buque, anclado en nuestra bahía, «Margaret Lykes». Este es el bótín del contrabando, cuyo servicio realizó el personal a las órdenes del capitán Oscar Hernández (Foto D. M.)

M.E.C.D. 2016

# MUNDIALES

UNA ESCENA del reciente fuego, ocurrido en New York, en el que se consumieron tres establecimientos de las Fulton y Elm, de Brooklyn. Después de haber controlado el fuego, se reportó que habían recibido heridas, algunas de gravedad, cinco bomberos. Los daños se estiman en 100.000 pesos (Foto Wide)

ESTAS BELLAS muchachas de Lewistone (Maine), exhiben estos modelos de primavera, bastante «primaverales» (Foto Wide)

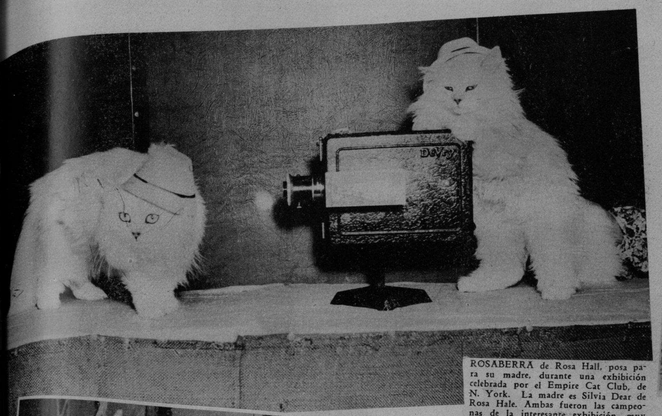

ROSABERRA de Rosa Hall, posa para su madre, durante una exhibición celebrada por el Empire Cat Club, de N. York. La madre es Silvia Dear de Rosa Hale. Ambas fueron las campeonas de la interesante exhibición, muy justificadamente, pues, en verdad, son dos ejemplares bellísimos (Foto Wide)

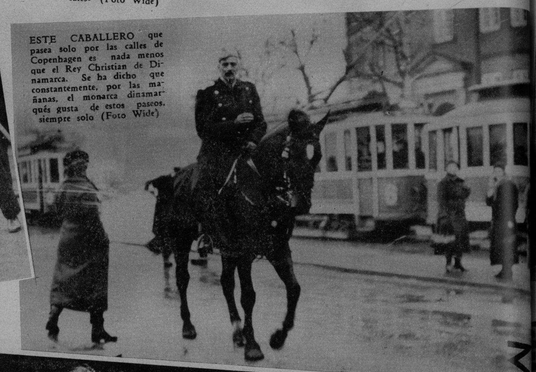

ESTE CABALLERO que pasea solo por las calles de Copenhagen es nada menos que el Rey Christian de Dinamarca. Se ha dicho que constantemente, por las mañanas, el monarca dinamarqués gusta de estos paseos, siempre solo (Foto Wide)

ESTOS muchachos de Eton (Inglaterra), pertenecen a los cuerpos reclutados para el entrenamiento militar, y aquí se les ve cuando acababan de recibir los primeros rifles. El «siete pisos» de la cabeza, responde a una tradición de este famoso colegio, indicada para este día (Foto Wide)

LA BELLA Milita Brunner, una de las más destacadas figuras del skating austriaco, ejecutando una demostración en Lake Placid (New York), de cuyo Club es actualmente huésped. Miss Brunner, campeona europea, hará en breve su debut oficial en las Olimpiadas de la nieve de Lake Placid (Foto Wide)

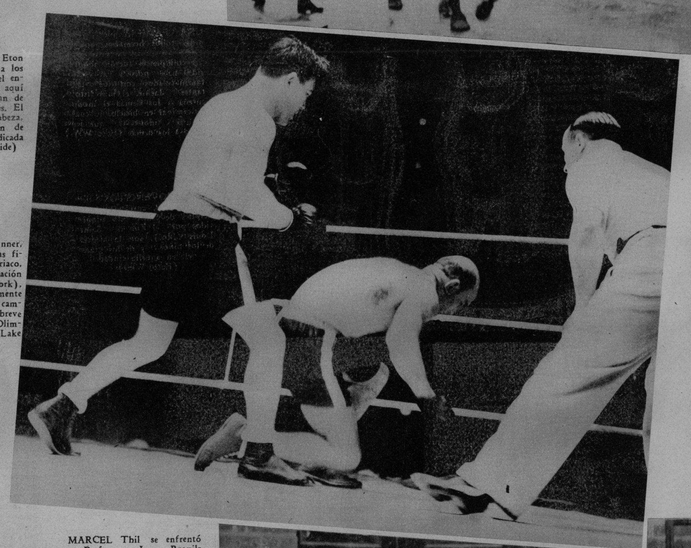

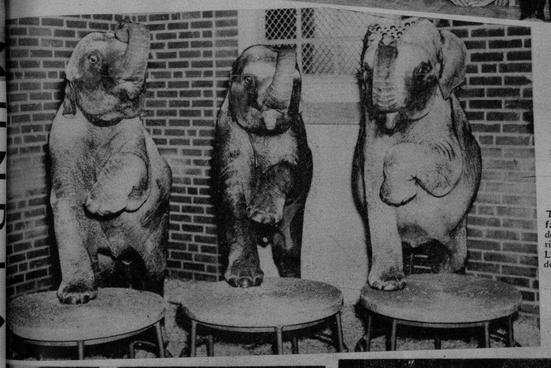

UNA FAMILIA bien avenida, todos hermanos, en el Zoo de St. Louis (Mo.). Estos chimpancés fueron adquiridos hace poco y ya están familiarizados con los visitantes. Jackie, el más listo, enseña a los demás el modo de caminar en bicicleta, lo cual es una «monería» que les gusta a los demás (Foto W.)

TRES JOVENCITOS elefantes indios, enseñados poco después de haber sido adquiridos por el Zoo de Saint Louis (Mo.), son la alegría de los niños... y de los grandes, en aquella ciudad (Foto Wide)

MARCEL Thil se enfrentó en París con Lou Brouillard (izquierda), en defensa del campeonato middleweight. A la derecha, el referee empieza la cuenta. El golpe que derribó a Thil, se declaró falso, adjudicándose la decisión a Thil (F. Wide)

EN EL NORTE de Chicago. La Policía y el Sheriff, echan a tierra la puerta de la Planta Metalúrgica de Pantel, donde se refugiaron numerosos obreros permaneciendo en su interior diez días (Foto Wide)

EL VIRREY de Etiopía, Mariscal Graziani, de cuyo estado gravísimo de salud—como consecuencia del atentado de que fué víctima—, ha dado cuenta recientemente la Prensa.— Aquí se le ve aclamado el día del onomástico del Rey Víctor Manuel, durante las demostraciones que se efectuaron en Addis Abeba (Foto Wide)

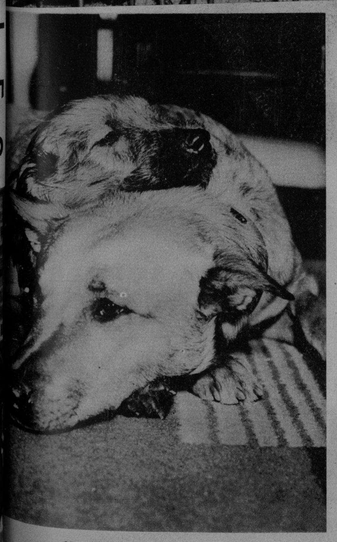

«QUEENIE», de tres meses y su hermano (dos años), dos ejemplares magníficos que sueñan y cantan, a veces. Pertenecen a un concursante de los que asistieron hace poco a la demostración llevada a cabo en el Madison Square Garden (Foto Wide)

CAPTURADO en Sumatra, este «babirusa», de dos años, figura en la colección del Zoo de San Diego (California). Las armas que lleva sobre el morrillo, le sirven a maravilla para la defensa y el ataque (Foto Wide)

EL GATO Y LA SERPIENTE.— ¿Qué les pasa a los dos animalejos? En las cuatro fotos (de arriba abajo) mostramos los aspectos más destacados de la lucha entre la serpiente, con el agresivo Félix-Gato; espectáculo que hizo las delicias de los parisinos. En la primera, el felino estudia prudentemente el lado flaco de su adversario: en la segunda prepara su pata para el asalto; y en el tercero y final episodios (compuesto de dos fotos) vemos al reptil intentando dar a Félix una terrible sorpresa, pero Félix se pone en guardia. «¿De modo que quieres pelea?»— parece decir el gato—; pero en la última, el reptil se ha recogido, pudiéndose asegurar que la pelea resultó tablas (Fotos Wide)

M.E.C.D. 2016

LA ASOCIACION de Anunciantes de Cuba, celebró la toma de posesión de su nueva Directiva, con un fraternal banquete, al que concurrieron numerosas y distinguidas personalidades, además de la totalidad de sus asociados. Aquí ofrecemos dos aspectos del acto, donde aparecen nuestros compañeros César Rodríguez, Varona, Morán; el popular don Julio Blanco Herrera y otros (Fotos D. M.)

BAJO LOS AUSPICIOS del Departamento Municipal del Turismo, ofreció una audición—en el pórtico de la Catedral—la prestigiosa Coral de la Habana, aquí presente cuando interpretaba una de sus más celebradas obras (F. D. M.)

UN ASPECTO de la concurrencia al baile de salón y disfraz de la sociedad «Comercio Sport Club», de Santiago de Cuba, en los Jardines de la Cervecería Hatuey (F. D. M.)

LOS NIÑOS del Asilo «Anita Fernández», asistieron a las grandes fiestas del Jabón Candado, llevadas a cabo en Cienfuegos, siendo agasajados por los empleados de Crusellas y Co. (Foto D. M.)

MR. HARRY E. Henniman, Vicepresidente, y el Sr. Leopoldo Casas, Gerente del National City Bank, con el doctor Enrique Arango, visitaron el Balneario «La Concha» con el nuevo Administrador Sr. César Cano, estudiando sobre el terreno la ejecución de obras e iniciativas para la temporada gigante que se proponen ofrecer en la mejor playa natural de la Habana (F. D. M.)

ESTA ES MISS VIRGINIA Sprong, de la ciudad de Phoenix (Arizona), que fué electa recientemente «Reina de las flores perfumadas del desierto», al iniciarse la temporada de exhibiciones florales, en aquella población—y a la que concurrieron, en trajes parecidos al de Miss Virginia, centenares de bellezas del Estado—. Este «traje» está hecho de una variedad múltiple de flores de la tierra de Arizona (Foto Wide World)

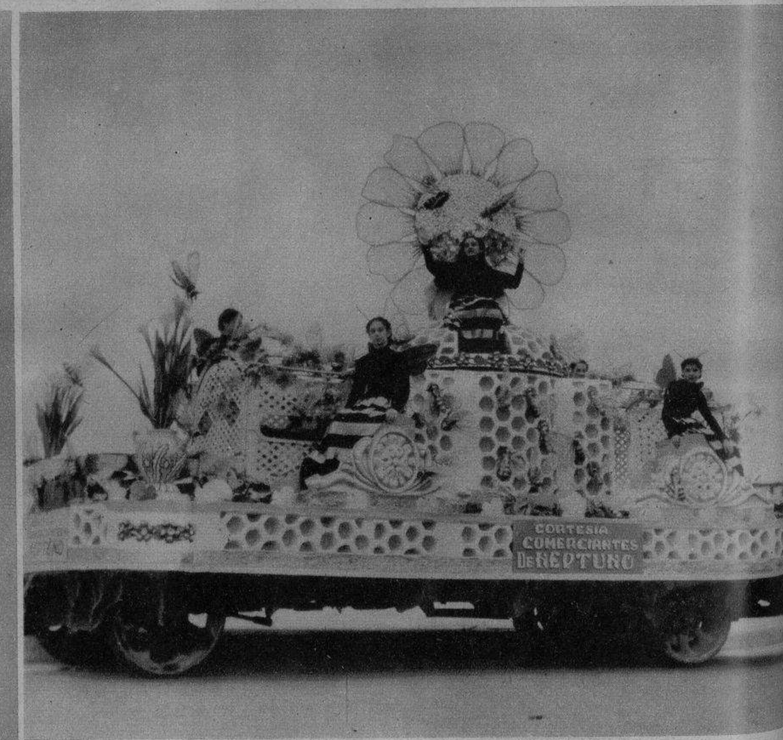


LOS COMERCIANTES de la calle Neptuno contribuyeron este año brillantez de los Carnavales con esta hermosa carroza, una de las que se han destacado en los pasados, brillantes desfiles (Foto D. M.)


Para el baño y el tocador

HE aquí un grupo selecto de productos, que constituyen el detalle máximo de elegancia para el baño y el tocador:
La Legítima Agua de Kolonia 1800 de Crusellas, que impregna la ropa y el pañuelo con su perfume delicioso y persistente.
El Jabón Kolonia 1800 deja la piel fresca, agradable y deliciosamente perfumada.
El polvo de talco Kolonia 1800, de fragancia exquisita y perfecta adherencia.
Los productos Kolonia 1800 de Crusellas imprimen un sello de elegancia y distinción. Su perfume es característico de las personas de gusto refinado.

15 ¢ POLVO DE TALCO KOLONIA 1800
20 ¢ LEGITIMA AGUA DE KOLONIA 1800
45 ¢ POLVO DE TALCO KOLONIA 1800
5 ¢ Jabón KOLONIA 1800

Exija la "LEGITIMA KOLONIA 1800 DE CRUSELLAS"

"PARA LA SORDERA"
SONOTONE
APARATO CIENTIFICO
CASA BARINAGA
OBISPO 78 FRENTE A DUBIC.

"DANDY"
"BELWARP"
"PETRONIO"
"FAVORITA"
"DERBY"

AVISO -
CERRAMOS LAS TARDES DE ESTA SEMANA PARA CONFECCIONAR LOS MUESTRARIOS PARA SASTRES
MURALLA 70 - Sobrinos de NAZABAL


M.E.C.D. 2016