1ª SECCION

SERVICIO DE ASSOCIATED PRESS
Esta queda autorizada para usar nuestro servicio y noticias de información.
HILO DIRECTO CON NUEVA YORK

DIARIO DE LA MARINA

El DIARIO DE LA MARINA es el periódico más antiguo de Cuba. Fué fundado en el año mil ochocientos treinta y dos.
SERVICIOS ESPECIALES DE ESPAÑA

1ª SECCION

AÑO CV.—NUM. 47 | ACOGIDO A LA FRANQUICIA POSTAL | LA HABANA, MIERCOLES, 24 DE FEBRERO DE 1937.—SANTOS MATIAS, MODESTO Y EDELBERTO | TIEMPO PARA HOY: PROBABLEMENTE BUENO | PRECIO: 5 CENTAVOS

Amenazado el Gobierno de Valencia por el avance de los nacionalistas sobre Viver

LAS TROPAS DEL FRENTE DE ARAGON LANZARON EL ATAQUE DE MODO SUBITO

Mientras se realizaba esta operación a 35 millas de la sede del Gobierno izquierdista, los aviones de los nacionalistas visitaron dos veces también esa ciudad

EL EJERCITO DE MALAGA TAMBIEN EMPRENDE UNA OPERACION TENDIENTE A ACERCARSE A VALENCIA

MADRID, febrero 23. (AP). El Gobierno mixto español, que huyó de Madrid el 7 de noviembre, refugiándose en Valencia, se encuentra amenazado por los nacionalistas del general Franco, los cuales avanzan en dirección a la sede del Gabinete rojo.

En el propio Madrid resuenan los choques entre nacionalistas y gobiernistas, registrándose ataques y contra-ataques en todos los frentes próximos a la que fué capital española. Esta tarde el general José Miaja, jefe de las fuerzas marxistas de Madrid, anunció que sus soldados del Jarama, donde los nacionalistas tratan de consolidarse en las posiciones tomadas últimamente, desde las cuales dominan la carretera de Valencia, habían capturado a Pinzarrón, después de diez horas de combate.

Las fuerzas nacionalistas del frente de Aragón, según las noticias aquí llegadas, atacaron la ciudad de Viver, a sólo 34 millas al noroeste de Valencia y a veinte millas del Mediterráneo.

Simultáneamente los aviones nacionalistas bombardearon dos veces a Valencia, dejando caer bombas incendiarias en el barrio del puerto. Los daños, según los comunicados oficiales, fueron pequeños, pero las autoridades esperan que los aeroplanos enemigos continúen haciendo frecuentes visitas a la sede del Gobierno.

Un ejército nacionalista del sur que partió de Málaga avanzando hacia el Norte sin encontrar gran resistencia por parte de los rojos, se encuentra ya en las cercanías de Almería, a unas 220 millas al Sudoeste de Valencia.

Eu Madrid, la artillería gubernamental desató un terrible bombardeo para romper el sitio que comenzaron a poner los nacionalistas a la capital hace tres meses y medio. Dicen los partes oficiales que la infantería obligó a los nacionalistas a abandonar algunas trincheras en la Ciudad Universitaria, en el borde noroeste de la ciudad.

Desde el centro de la capital se percibía claramente el ruído de las ametralladoras y de la fusilería entre los disparos de los cañones y de los morteros de las trincheras. Las ventanas de todo Madrid vibraban a cada cañonazo.

La mayor parte de la lucha se desarrolló en los distritos del Oeste y del Noroeste. Los milicianos del Gobierno, según las noticias oficiales, consolidaron las posiciones tomadas al enemigo y rechazaron los contra-ataques que realizaron los nacionalistas desde el Hospital Clínico, lugar donde se viene combatiendo esporádicamente desde hace semanas.

Del Norte de España se han recibido noticias oficiales dando cuenta de que se está combatiendo sangrientamente por la posesión de Oviedo, ciudad a que pusieron sitio los rojos hace siete meses. Los mineros y los milicianos vizcaínos, según estos despachos, lanzan bombas de dinamita contra las casas defendidas por las fuerzas de Aranda, las cuales, al decir de los comunicados del Gobierno, ceden lentamente a la presión de los rojos.

Mientras que los milicianos marxistas cortaban las comunicaciones telefónica y telegráfica de Oviedo, otra columna se apoderaba del mercado de El Villar, próximo a Oviedo, después de un combate de cinco horas.

En Valencia hubo un pánico intenso cuando dos aeroplanos nacionalistas hicieron su aparición a las 3.30 de la madrugada. Los aviones enemigos después de su primera aparición sobre Valencia se retiraron, reapareciendo a las 7.30 de la mañana. Las sirenas despertaron a los vecinos, los que inmediatamente abandonaron sus lechos para refugiarse en los sótanos de las casas, al mismo tiempo que funcionaban los cañones antiaéreos.

Si se confirma que los nacionalistas tomaron a Viver y avanzan después en dirección al Este, hacia el Mediterráneo, pueden cortar las comunicaciones entre la sede del Gobierno y Cataluña.

Por ahora solamente llega a Valencia un tren diario con milicianos bien armados.

EL DESFILE DE HOY FRENTE AL CAPITOLIO

La conmemoración del glorioso Grito de Baire que hoy festeja el pueblo cubano, iniciará su brillante programa, en esta capital, a las nueve de la mañana.

A esa hora se efectuará, frente al Capitolio, un lucido desfile de fuerzas militares.

El Presidente de la República, coronel Laredo Bru; el Jefe del Ejército, coronel Fulgencio Batista; el Jefe de la Marina de Guerra, coronel Aurelio González; los Secretarios del Despacho, los representantes del Cuerpo Diplomático extranjero, etcétera, revistarán las tropas desde una hermosa tribuna levantada ante el palacio del Congreso.

Precedida de pelotones de motocicletas, abrirá la marcha una Brigada Mixta al mando del coronel auxiliar José E. Pedraza.

Seguidamente desfilarán distintos regimientos de las Reservas Militar y Naval, de infantería, caballería, artillería, marina, policía, bomberos, Cruz Roja, batería rodada, ametralladoras y las Bandas de Música de las reservas, de Beneficencia, Municipal, de Policía, de la Marina, del Cuartel General etcétera, etc.

Tomarán parte en la parada, asociándose a la festividad que se rememora, algunas compañías de marina del acorazado alemán «Schleswig - Holstein», surto en puerto.

Desfilarán también distintas secciones de la artillería de los buques de guerra cubanos, con sus cañones de tiro rápido, el material rodante del Cuerpo de Bomberos, las ambulancias, autos de la Sección de Radio, etcétera etc.

LOS INDULTOS QUE OTORGARA HOY EL PRESIDENTE

Según informes obtenidos anoche en Palacio el número de indultos que concederá hoy el Presidente con motivo de la festividad patriótica, oscilará entre sesenta y setenta.

EL BOMBARDEO DE ALBACETE DURO 6 HORAS

Treinta personas murieron en el mismo. En su retirada, los rojos destruyen los puentes

BURGOS, febrero 23. (Havas).—El G. C. G. nacionalista anuncia que la aviación bombardeó eficazmente las posiciones enemigas de Albacete durante seis horas, causando unos treinta muertos e importantes destrozos.

Las operaciones prosiguen en el frente meridional; los gobiernistas han concentrado sus fuerzas en la Sierra Nevada, con el fin de impedir que el general Queipo de Llano prosiga su marcha hacia el norte. En su huída, los marxistas destruyen los puentes.

Varios oficiales evadidos de Almería y que se han presentado en las líneas nacionalistas declaran que constantemente se producen choques entre los guardias civiles y los milicianos. En uno de los combates más recientes, hubo 150 muertos y gran número de heridos.

Ataques nacionalistas contra el sur de Cataluña

BARCELONA, febrero 23. (Havas). El Consejo de Defensa de la Generalidad Catalana anuncia que las tropas republicanas han rechazado al enemigo en el extremo meridional del frente aragonés, consolidando las posiciones conquistadas.

Según parece, los nacionalistas habían iniciado el jueves una fuerte ofensiva en el sector de A'cáñiz, decayendo más tarde, en la impetuosidad de la agresión. Los catalanistas atacaron por Montalbán y Vivel del Río, anulando así el efecto de aquella ofensiva.

Se decía por la tarde en Alcáñiz que el enemigo había quedado copado en Vivel del Río, pero no se ha podido confirmar la noticia.

Andújar, bombardeada por los nacionalistas

ANDUJAR, febrero 23. (Havas).—Esta población fué bombardeada en la tarde de hoy por la aviación enemiga. Un trimotor nacionalista fué obligado a descender—dice un parte rojo—en las líneas gobiernistas. Tres miembros de su tripulación muertos y otro prisionero. Las viviendas del pantano de La Lancha fueron las que más daños sufrieron.

LAS CONFERENCIAS DEL PADRE LABURU

El eminente orador e insigne biólogo y sociólogo Padre Laburu, dará el próximo jueves, a las nueve de la noche, en el Casino Español la primera de las tres conferencias que ha auspiciado la prestigiosa Asociación.

Tratará de un tema tan interesante y sugestivo, como trascendental: Importancia Teórico-Práctica del estudio del Carácter».

Es grande la expectación que hay por estas conferencias.

Martínez Fraga y el Tratado anglo-cubano

Alrededor de éste se han publicado versiones que no responden a la verdad

El nuevo Embajador de Cuba en Washington doctor Martínez Fraga, después de entrevistarse ayer con el Primer Magistrado de la Nación, hizo a los periodistas las siguientes declaraciones:

«Es pasmosa la imaginación criolla, aunque no le va en zaga la norteamericana. Se ha estado inventando públicamente por la prensa de ambos países un tratado comercial anglo-cubano muy distinto del tratado que en realidad fué firmado entre ambas naciones el día 19 de los corrientes. Por eso creo que grande sería el servicio que prestaría a Cuba su brillante prensa, si hiciera gala de un poco de paciencia y aguardara, para hacer sus comentarios, a que el próximo sábado se dé a la publicidad, oficialmente, el texto íntegro del Tratado en cuestión por los gobiernos de Londres y la Habana.»

REAPERTURA DEL CONSULADO DE LOS ESTADOS UNIDOS EN MALAGA

WASHINGTON, febrero 23. (Havas).—La Secretaría de Estado ha ordenado la reapertura del Consulado de los Estados Unidos en Málaga, tras de cinco meses de clausura.

"SI SE APROBASE EN LOS ESTADOS UNIDOS EL IMPUESTO DE UN CENTAVO SOBRE LA ELABORACION AL AZUCAR, SUS REFLEJOS SERIAN FUNESTOS PARA LA RECIPROCIDAD"

(DICE LA «USEC»)

Fué un desastre el ataque de los "rojos" en Oviedo

Entre 4,000 y 10,000 muertos se calcula que han sufrido en el intento. Partes falsos

TALAVERA, febrero 23. (UP).—Se informa por el G.C.G. nacionalista que los ataques rojos a las trincheras de las tropas del general Aranda en Oviedo han fracasado todos, experimentando el enemigo más de 4,000 muertos en su insistente y frustrado asalto de las líneas nacionales.

También en el frente de Granada se han iniciado las hostilidades, llevando los nacionalistas siempre la iniciativa.

10,000 bajas rojas en el frente asturiano

SALAMANCA, febrero 23. (Havas). El G. C. G. nacionalista comunica que los ataques de las tropas rojas en el frente de la VIII División, contra Oviedo, han disminuído de intensidad, debido a que el enemigo ha sufrido enormes bajas; las pérdidas de los rojos, según el parte oficial, son de tal magnitud, que puede darse ya por seguro que no tomarán a Oviedo. En total, las bajas del enemigo en todo el frente ovetense son de unos diez mil muertos, contando los que se han perdido en El Escamplero, en donde arremetieron con dos brigadas y diez tanques.

Dos batallones que habían atravesado el Nalón al norte de Trubia, fueron exterminados por la artillería nacional.

En Carabanchel Bajo, en el frente de Madrid, los rojos perdieron mucho material; experimentaron unos 70 muertos.

Los ataques contra El Pinzarrón fueron rechazados, sufriendo los marxistas importantes bajas.

Violento combate en el Pinzarrón; derrotados los rojos

TENERIFE, febrero 23. (Havas).—El Radio Club informa por la radioemisora local:

«El enemigo atacó con violencia en los sectores de la Ciudad Universitaria y Usera, sin alcanzar ninguno de sus objetivos; en Usera encontramos más de 80 cadáveres. En el sector del Jarama, los ataques rojos se dirigen a las alturas del Pinzarrón, que ocupamos desde los primeros días de nuestro avance; la artillería se mostró muy activa sometiendo a los defensores de esa posición a un fuego constante. El enemigo parecía creer que después de la lluvia de plomo los soldados nacionalistas estarían muertos o habrían abandonado la posición; pero cuando las tropas internacionales se disponían a lanzarse al ataque, nuestras fuerzas reanudaron la ofensiva arrojándose sobre el enemigo al grito de «¡Arriba España!». El choque fué tan violento, que los rojos, sin reaccionar, huyeron a la desbandada refugiándose en las trincheras de donde habían salido. La lección sufrida por el enemigo es de las que no se olvidan fácilmente».

LA MENTIRA: EL RECURSO DE LOS ROJOS VENCIDOS

El Cuartel General de los Nacionalistas evidencia la audacia del mentidero rojo

SALAMANCA, febrero 24. (Havas). El G. C. G., en una nota dada a la publicidad en las primeras horas de hoy dice:

«La derrota sufrida por los rojos ha sido tan aplastante, desde que cayó Málaga, que no cesan de intensificar la propaganda de mentiras, por la prensa y el radio, con el fin de levantar la quebrantada moral de sus huestes, que ven con horror el avance de las tropas nacionalistas, siempre decisivo, rápido, demoledor, contundente. La propaganda criminal ha producido sus efectos más saludables. En Málaga, la población se encuentra sorprendida de encontrar nobleza en nuestras fuerzas, cuando muchos conceptúan que desde la entrada de los nacionalistas allí no habría sino ejecuciones.

«Se ha dicho por radio que las ejecuciones se suceden en Málaga, lo cual es absolutamente falso. Los tribunales examinan cuidadosamente los casos que se le presentan. De 159 sumarios instruídos, no han resultado sino el 50 por ciento de penas de muerte, el 25 por ciento de absoluciones y el otro 25 por ciento de cadena perpetua.

Coronel Carlos Mendieta y Montefur, ex Presidente de la República y máxima figura del Partido Unión Nacionalista del cual fué uno de sus más ilustres fundadores, quien declaró ayer a los comisionados de la Asamblea Nacional del PUN que le visitaron en su finca de Hoyo Colorado, que volverá en activo a las luchas políticas, poniéndose nuevamente al frente de las huestes nacionalistas. (Véase la información del acto de ayer en la Página Política).

EXIJA el Suplemento en ROTOGRABADO con esta EDICION

Dos aspectos interesantes de la lucha en el frente de Madrid. A la derecha, puede verse a un grupo de soldados de Franco, bien arrebujados en sus capotes para protegerse de la lluvia y el frío, durante un descanso en el combate. A la izquierda, un falangista, con el fusil en una mano y el saco de granadas en la otra, avanza decidido, en el combate, al encuentro de los rojos

- 24 DE FEBRERO -

SE cumplen hoy 42 años de la jornada inicial de nuestra independencia. Los varios y simultáneos levantamientos ocurridos el 24 de febrero de 1895, entre los cuales se citan, como principales, el de Jesús Rabí y los hermanos Lora en Baire—que ha dado nombre a esta efeméride patria—, el de Juan Gualberto Gómez y Antonio López Coloma en Ibarra, el de Bartolomé Masó en Manzanillo, el de Pedro A. Pérez en Guantánamo y el de Martín Marrero en Jagüey Grande, no fueron el fruto de la impaciencia revolucionaria ni de la improvisación entusiasta, pero exenta casi siempre de rigor y eficacia; sino la consecuencia lógica, meditada, precisa, de la admirable labor conspiratoria de José Martí. Martí, que tenía el ímpetu de los elegidos; pero que sabía arder, sin quemarse, en su propia llama, concibió en febriles vigilias el plan emancipador; mas su realización, sus movimientos preparatorios, aquella esmerada y tenaz tarea coordinadora y unificadora, fueron el producto de la **pasión fría**, la única capaz de poner en vías de hecho lo que se lleva en el corazón y en la mente. El Apóstol de nuestras libertades, el padre de la insurrección del 95, era un romántico, pero no un iluso. Un romántico de la acción, cuyo lema nos lo dió el mismo: Raíz y Ala. Los pies bien clavados en la realidad, los hombros ingrávidos y prestos para el vuelo.

Por eso la epopeya iniciada el 24 de febrero nació con la entereza, el dinamismo y la elasticidad de las cosas viables. Desde el primer momento los observadores sagaces pudieron advertir su trayectoria segura, geométrica, hacia el triunfo. No importó que fracasase el Plan de Fernandina, tan cuidadosamente preparado por Martí. No importó que días antes de la fecha señalada para el levantamiento, todavía el Delegado tuviera que multiplicarse para conjurar percances de última hora, para superar contratiempos fatales, para limar asperezas y suavizar fricciones, algunas de las cuales, como la surgida entre Maceo y Flor Crombet, hubieron podido dar al traste con la unidad del movimiento. Martí, con su prédica y su acción tenaces, ya había madurado las posibilidades revolucionarias y nada ni nadie podía contener el patriotismo activo de todo un pueblo, al servicio de su liberación.

No surgieron, pues, las convulsiones de febrero como estallidos ciegos, como brotes inmaturos de un anhelo utópico, ni mucho menos como explosiones de una cólera efímera o de un odio negativo y estéril. Ya el organizador y el político que era Martí había subrayado, con insistencia y énfasis deliberados, en las Bases del Partido Revolucionario que fundó, en las numerosas comunicaciones e instrucciones a los diversos clubs conspiratorios, en los discursos con que disciplinaba a los fogosos y enardecía a los tibios, en las cartas a los viejos caudillos del 68, en el famoso Manifiesto de Montecristi, en su estamento político, en toda forma de propaganda oral o impresa, el carácter afirmativo, edificante, ejemplarizador, que habría de tener la revolución cubana. «Que se vea en nosotros a americanos edificadores, no a rencorosos vanos»—dijo en comunicación a los presidentes de los Cuerpos de Consejo de Key West y New York, días antes de los levantamientos de febrero—. Y en todo momento aludió siempre a la «concordia, abnegación y respeto mutuo» que habrían de presidir tanto la tarea insurreccional, como la obra de paz y de reconstrucción subsiguiente a ella.

Se inició, pues, la gesta del 95 para forjar una Cuba libre, digna y próspera, grande por la unión de todos sus hijos, fuerte por la ausencia de rencor, de codicia, de envidia, de todos esos sentimientos que separan y antagonizan a los hombres e impiden la cohesión que toda sociedad necesita para mantenerse y perdurar.

Este es el espíritu de la efemérides que hoy conmemoramos. A él debemos atenernos, si queremos emular a aquellos adalides que un día como hoy, hace poco menos de medio siglo, colocaron, con esfuerzo titánico, sobre tierra bendita por la sangre de los mártires, la primera piedra de la República.

Frente a los pocoshombres de Aranda no logra avanzar la enorme avalancha de los dinamiteros enviados a batirlos

Ni los comunicados oficiosos hablan de victoria decisiva alguna para los mineros y la Estación de Oviedo sigue dando por invencible a su guarnición

BILBAO, febrero 23. (AP.).—Los mineros asturianos, apoyados por la artillería gubernamental, que está destruyendo las defensas nacionalistas, atacaron hoy la parte central de la ciudad de Oviedo, avanzando lentamente por las calles ante la desesperada resistencia de los defensores, que han convertido a la ciudad en el «Alcázar asturiano».

Las noticias de Gijón, puerto a 20 millas de Oviedo, dan cuenta que los «dinamiteros» tomaron la ofensiva, después que la artillería del Gobierno destruyó las piezas de grueso calibre que tenían emplazadas los nacionalistas en el Stadium de la capital asturiana, una fábrica de armas y el Colegio de Santo Domingo.

Las baterías nacionalistas, instaladas en los flancos del Monte Naranco, ametrallan las posiciones gubernamentales entre el sector de Mercadín y un depósito de aguas, según dicen los despachos de Gijón.

Los trenes blindados y los tanques, complementando a los milicianos y mineros, lentamente están obligando a las fuerzas defensoras a replagarse hacia el centro de la ciudad, empleando los mineros, lo mismo bombas de dinamita que granadas de mano para el ataque.

Los nacionalistas intentaron un contraataque en el sector de Colloto-Lugones, agregan los despachos rojos, pero fueron rechazados.

Una fábrica de jabón del distrito de Buena Vista, donde se habían hecho fuertes los nacionalistas, fué tomada por los milicianos.

En el sector de Oviedo ha circulado el rumor de que el general José Varela, jefe nacionalista, había sido herido en el frente de Madrid, pero hasta ahora no ha sido posible confirmar ese rumor.

Los dinamiteros asturianos, que emplean especialmente unas bombas de dinamita que ellos mismos construyen, iniciaron el ataque contra las fuerzas nacionalitsas de la guarnición de Oviedo, cuyo número es relativamente pequeño.

Desde Oviedo, sin embargo, una estación radioemisora sigue dando noticias y proclama que la capital es «invencible». El locutor declara que la resistencia de la guarnición es heroica y la compara con la del Alcázar de Toledo donde las fuerzas nacionales resistieron un asedio de 72 días, durante los cuales los atacantes emplearon todos los medios de ataque sin lograr rendirla.

La estación nacionalista de Oviedo, aseguro que las tropas del general Aranda, han recapturado el Asilo de Huérfanos.

Una trasmisión del radio bilbaino dice que el barrio del Cuartel de Pelayo en Oviedo está ardiendo

BILBAO, febrero 23. (AP.).—Un comunicado leído por radio a las 10 de la noche de hoy, da cuenta de que todo el barrio próximo al cuartel de Pelayo, en Oviedo, está ardiendo.

«Los gobiernistas continúan avanzando en todos los sectores», agrega el comunicado, diciendo que los aeroplanos del Gobierno, han dejado caer una lluvia de bombas, sobre la ciudad y que grupos de nacionalistas han desertado pasándose a las líneas rojas.

QUIERE FRANCO TOMAR MADRID EL 2 DE MARZO

La batalla decisiva será en las orillas del Jarama. Está en ese frente Queipo de Llano

MADRID, febrero 23. (Exclusivo). Los médicos que han visto a Ramón de Unamuno, hijo del difunto don Miguel y oficial del ejército marxista, quien fué herido hace tres días en un combate cerca de La Marañosa, dicen que es muy posible que el joven muera a consecuencia de las heridas.

No será Unamuno el único personaje que ha muerto en los sangrientos combates de estos días en el valle del Manzanares-Jarama.

Todo el sacrificio del ejército mixto parece haber sido en vano hasta ahora. Todavía los nacionalistas dominan el Morro, al sudoeste de Vaciamadrid, desde donde lanzan proyectiles sobre la carretera de Valencia, haciendo imposible el tránsito para vehículos lentos, al norte de Arganda. La situación continúa más o menos la misma que era el 11 de febrero, día en que los fascistas llegaron a esa región.

En Madrid se ha corrido el rumor de que los nacionalistas son mandados ahora en ese sector del Jarama por Queipo de Llano, el locutor de la emisora de Jerez de la Frontera. Se ha corrido el rumor de que Queipo llegó el domingo al frente de 3,000 soldados españoles y falangistas.

La orden de Franco: el 2 de marzo

GIBRALTAR, febrero 23. (Exclusivo).—Asegurando que la caída de Almería es un hecho y que solamente se espera que se reconstruya el puente sobre el Adra, un oficial nacional, de paso por esta ciudad, dijo que con la reconstrucción del puente, Almería será tomada.

Agregó que los marxistas fueron derrotados cuando intentaron atacar a Motril desde Orgiva (Granada) y luego en Cadiar, a 30 kilómetros al noroeste de Motril, estando actualmente refugiados en las sierras de Alpujarras.

Dijo que la batalla decisiva se desarrollaba en Madrid, a orillas del Jarama y que el general Franco ha dado órdenes para tomar Madrid el día 2 de marzo.

Para ello —dijo— cooperarán los millares de soldados desembarcados en estos días. Negó que hubiera contingentes italianos peleando con los nacionalistas y añadió que todos los oficiales son españoles y que los únicos extranjeros son los miembros del Tercio.

«En cambio —agregó— el Gobierno bolchevique ha confesado que se sostiene porque lo defienden 20,000 rusos».

Por el radio de Jerez de la Frontera se anunció esta noche que los marxistas habían lanzado 40 batallones contra el Jarama, donde los atacaban varias columnas de nacionalistas. Mientras tanto—dice el citado parte—las tropas nacionalistas avanzan por el valle de Henares, estando actualmente casi a las puertas de Alcalá.

QUEDO CONCERTADO UN CONVENIO COMERCIAL ENTRE EL JAPON Y CUBA

TOKIO, miércoles, febrero 24. (AP) El Encargado de Negocios del Japón en La Habana ha informado a la Cancillería que ha llegado a un acuerdo con el Gobierno cubano, para la celebración de un pacto comercial de un año de duración, a base del duplo de exportaciones del Japón a Cuba, sobre las importaciones de Cuba en el Japón, o sea, un intercambio que en la mayor proporción afectará ventajosamente al tabaco cubano y a los textiles nipones.

LLEGA A LA CAIMANERA LA ESCUADRILLA AMERICANA

MIAMI, Fla., febrero 23. (AP).—Los 12 aviones navales norteamericanos, con 17 oficiales y 60 marinos, llegaron hoy a La Caimanera, Guantánamo, en donde se ha establecido su apostadero.

DESCARGARON EN CEUTA LAS NARANJAS DE UN BUQUE DANES

GIBRALTAR, febrero 23. (Havas.) El vapor danés que estuvo en Ceuta, tras de haber sido apresado por los nacionalistas, llegó hoy a este puerto, manifestando su capitán que se le había obligado a descargar las naranjas que había tomado en puertos rojos.

Las clases económicas se aprestan a actuar rápidamente para impedir lo que sería un desastre para Cuba

Anoche se nombró una comisión que estudiará y aconsejará al Comité Ejecutivo de la USEC las medidas a tomar, y si fuere necesario, una delegación especial se trasladará a Washington

La sesión extraordinaria del Comité Ejecutivo de la Unión Social Económica de Cuba, celebrada en la tarde de ayer correspondió por el tono de sus deliberaciones y la calidad de las entidades allí representadas, a la gravedad del momento que impulsó al Presidente de la institución, señor José Manuel Casanova, a formular la convocatoria con el carácter de toda urgencia.

Por las declaraciones allí expuestas y la importancia de los antecedentes y datos aportados en ese acto que puede calificarse de «junta magna económica», se obtuvo la impresión de que ciertamente nos hallamos, no ante recelos y alarmas exageradas, sino en presencia de un verdadero peligro nacional. El proyectado tributo interno de elaboración propuesto por el Secretario de Agricultura de Estados Unidos, Mr. Wallace, tiene grandes probabilidades de ser aprobado en el Congreso al llegar a sus debates con el apoyo del Ejecutivo.

Planteado en esos términos de absoluto respeto a la verdad de las actuales circunstancias en las esferas oficiales de la vecina República, el problema palpitante, se originaron una serie de manifestaciones autorizadas de los representantes de nuestras fuerzas vivas. Se reconoció unánimemente que de prosperar el impuesto del centavo, sus reflejos resultarían funestos para el régimen de «reciprocidad» y privarían a Cuba de todos los beneficios del Tratado.

En seguida se consideró la necesidad de actuar sin pérdida de tiempo y con la energía necesaria para hacer llegar a los estadistas y legisladores de los Estados Unidos cuánto significaría un desastroso desplome en el vigente sistema de relaciones mercantiles entre los dos países. Y para que esa labor resulte más eficaz se acordó en principio el nombramiento de una comisión, que ha de proponer al Comité las medidas a tomar y, si se considera necesario, el nombramiento de una delegación en la que figuren representaciones de todas las actividades nacionales para que se traslade a la mayor brevedad a Wáshington a fin de realizar sus intensas gestiones cerca de los poderes de Norteamérica, demostrando allí mismo que la justicia y la equidad están de nuestra parte.

Respondiendo a la invitación del Presidente del Comité Ejecutivo de la USEC, Sr. Casanova, concurrieron a la reunión de ayer la casi totalidad de los miembros dirigentes de ese organismo.

Antes de iniciarse la discusión del objeto principal de la convocatoria, el Sr. Casanova solicitó un momento de silencio en memoria del señor José Cortés, primer vocal del Comité Ejecutivo de la USEC, y que representaba a la Asociación de Almacenistas de Tabaco, poniéndose de pie todos los presentes.

Seguidamente el Sr. Casanova dió la bienvenida a los miembros designados para formar parte de este Comité, figurando entre ellos los señores Gabriel Piedra, por la Asociación de Almacenistas y Cosecheros de Tabaco; Dr. Manuel Fernández Supervielle, por el Colegio de Abogados, y Manuel García Martínez por la Asociación de Propietarios.

Para ilustrar a los miembros del Comité Ejecutivo, el Sr. Casanova dió a conocer una serie de antecedentes recibidos de los delegados de la USEC en Wáshington, por los cuales se explicó en detalle la actuación de dichos señores durante los últimos tres meses.

Después de conocerse la amplia información recibida por el señor Casanova, se inició un amplio debate para determinar la forma más práctica en que debe actuar la USEC en defensa de los intereses de la industria azucarera, y por consiguiente de la economía nacional, tomando activa parte en la misma los señores Antón Recio, Blanco Herrera, Morán, Camacho, Ramón J. Martínez, Cárdenas, Palacios, Supervielle, Barraqué y Forcade.

Finalmente se acordó dar un voto de confianza al Presidente señor Casanova, para que designe un Comité que tendrá a su cargo el programa de acción a desarrollar por la organización, y cuyo plan deberá presentar a la mayor brevedad al Comité Ejecutivo para su aprobación.

Entidades representadas

Asistieron a la reunión que nos ocupa, los siguientes señores: José Manuel Casanova y doctores Ramón J. Martínez y Arturo M. Cañas, por la Asociación Nacional de Hacendados; por la Asociación de Colonos de Cuba, Edel Farrés; por la Asociación de la Prensa, Dr. Rafael María Angulo; por la Asociación Nacional de Industriales, Julio Blanco Herrera y Rafael Palacios; por el Comité Conjunto de Corporaciones Económicas, Antonio Antón; Gregorio Alonso, por la Cámara Nacional de Comerciantes e Industriales de Cuba; por la Unión de Fabricantes de Tabacos y Cigarros de Cuba, Francisco Torres Gener; por la Ass. de Almacenistas y Cosecheros de Tabacos de Cuba, Gabriel Piedra y Manuel Fernández Valle; por la Cámara de Comercio de la República de Cuba, Dr. Ricardo Morán; por el Colegio de Abogados de la Habana, Dr. Manuel Fernández Supervielle; por la Lonja del Comercio, José Barraqué; por la Bolsa de la Habana, Julio B. Forcade; por la Unión General de Trabajadores de Cuba, Ceferino Martínez; por la Ass. Nacional de Agentes Comerciales, Armando Marcé; por la Sociedad Cubana de Ingenieros, Ingeniero Manuel Cuervo; por la Hermandad Ferroviaria, Julio Mederos; por la Ass. de Repórters de la Habana, Guillermo Pérez Lavielle; por el Club Atenas, Dr. Jerez Villarreal; por la Academia de Artes y Letras, Dr. Sebastián Gelabert; por la Ass. Cubana de Refinadores de Azúcar, Dr. Tomás F. Camacho; por la Ass. de Cosecheros de Frutas y Vegetales, Eusebio Dardet; por la Ass. de Cía. Nacionales de Seguros, Dr. Virgilio Ortega; por la Unión Cubana de Representantes de Compañías de Seguros, Dr. Gastón de Cárdenas; por la Cámara de Comercio de Sancti Spíritus, Modesto Morales Díaz; por la Ass. Nacional de Propietarios, Manuel García Martínez; por la Cámara Nacional de Transportadores de Mercancías por Carreteras, Mariano Rodríguez Silva; por el Ateneo de la Habana, Dr. Jorge Rodríguez Walling.

Ausencia de los Colonos

Antes de acabar la junta la deliberación del objeto principal para que fué convocada, el señor Edel Farrés, representante de la Asociación de Colonos de Cuba tuvo que ausentarse para atender otros asuntos relacionados con el Instituto de Estabilización del Azúcar, del cual es miembro. Pero antes de abandonar el salón donde se celebraba la sesión, declaró que llevaba la misión encomendada por sus representados, de hacer presente a la junta que en la Asamblea Nacional de Representantes de la Asociación de Colonos de Cuba, celebrada en Mariel el domingo último, ésta había considerado la grave situación que constituía el objeto de la sesión que celebraban los directores de la USEC y había designado un Comité de la Asociación con objeto de estudiar el mismo problema que ha presentado a Cuba el propósito de crear el impuesto de un centavo al azúcar elaborado y actuar en consecuencia, por lo cual no le era posible a la mencionada corporación de los colonos tomar parte en estos momentos en ninguna acción ajena a la encomendada por la Asamblea de Representantes en su sesión del domingo.

El Vice-cónsul del Brasil en Gijón gestiona cerca de las autoridades rojas, la libertad de dos cubanas

Se encuentran detenidas en esa ciudad sin saberse de qué se acusa a ambas. El sábado se dará a conocer el texto del Tratado Comercial con la Gran Bretaña

El Vicecónsul del Brasil en Gijón, señor Salcedo, a cuyo cargo se encuentra el Consulado de Cuba en dicha ciudad cantábrica desde la salida del señor Fernando Pena, ha comunicado por cable, ayer, a la Cancillería, que se encuentran arrestadas dos señoritas cubanas por las cuales se habían interesado familiares residentes en esta capital.

Dichas señoritas son Pilar e Irene Cañedo Calvo, por cuya situacin se había interesado la señorita Angeles Cañedo García.

Agrega en su despacho el señor Salcedo, que se encuentra realizando activas gestiones para lograr la libertad de dichas ciudadanas cubanas, de cuyo arresto se ignoran las causas, ya que el mensaje de dicho funcionario no hace referencia a las mismas.

El Vicecónsul del Brasil en Gijón, ha venido prestando grandes servicios a nuestro país, desde que el Cónsul de Cuba en aquella localidad, señor Fernando Pena, se vió precisado a abandonar su puesto. La actuación del señor Salcedo hizo que la Cancillería le enviara hace poco un mensaje de felicitación, del cual se dió cuenta, igualmente, a la Cancillería brasilera.

En sus informes cablegráficos de ayer, dicho funcionario informó también, a la Cancillería en el sentido de que María Hernández Pérez está bien y que Guillermina Carmen Carrasco no embarca por carecer de recursos.

El Cónsul de Cuba en Santander, señor Andrés Abela, ha informado a la Cancillería que la colonia cubana se encuentra sin novedad y que se avise a Celia González Alea, de Oficios, que gire a la orden del Consulado.

El Cónsul de Cuba en La Coruña, participa que la menor Isolina Díaz residente en Oviedo es allí desconocida y que no ha recibido el cable de María López, residente en Puentes de García Rodríguez, que se le dirigión desde esta capital.

El Tratado Comercial con Inglaterra

Según se nos ha informado, el próximo sábado, la Cancillería dará a conocer el texto del Tratado Comercial con Inglaterra. Para dicha fecha, ya el Congreso cubano y el Parlamento inglés tendrán conocimiento de dicho convenio.

Las EDICIONES DOMINICALES GIGANTES *del* DIARIO DE LA MARINA *serán distribuídas* exclusivamente *entre los suscriptores. Si desea Vd. adquirirlas, suscríbase. Su orden telefónica será atendida inmediatamente. Llame a los teléfonos M-7911, M-7912, M-7913 y M-7915. (Vea en la página 13 una descripción de lo que han de ser estas* EDICIONES DOMINICALES GIGANTES)

E.C.D. 2016

SERAN INSTRUIDOS LOS NUEVOS JEFES LOCALES DE SANIDAD PARA ELEVAR EL NIVEL DE LA HIGIENE

NO RECIBIRAN LOS ESTUDIANTES MAS DE TREINTA Y SEIS HORAS DE CLASES POR SEMANA

LOS UNIVERSITARIOS PODRAN MATRICULAR DENTRO DE ESE TIEMPO, VARIAS ASIGNATURAS

Inclusive tienen todos el derecho de matricular distintas carreras, siempre que se atengan a las incompatibilidades y precedencias, fijadas en los planes de estudios vigentes

De acuerdo con los nuevos estatutos de la Universidad, ningún estudiante podrá disfrutar de más de 36 horas semanales de clases.

Sin embargo, siempre que no se salga de ese cómputo, podrá matricular las asignaturas que quiera, inclusive de carreras distintas.

Sólo tendrá que atenerse a las incompatibilidades y precedencias fijadas en los planes vigentes, o sean los del curso 1934-1935.

Ya en nuestra edición de ayer dimos a conocer que los nuevos planes aprobados por casi todas las escuelas no entrarán en vigor en el curso de cien días que se trata de abrir el mes que viene, sino en el primer curso normal.

Diez pesos por cada asignatura que se examine por la libre

Se ha establecido ya en la Universidad el costo de la matrícula de examen que deberán abonar los estudiantes que cursen alguna carrera por la enseñanza libre.

Por cada asignatura que matriculen tendrán que satisfacer la cantidad de diez pesos.

Dicha matrícula ha sido rebajada en los nuevos estatutos, pues antes importaba doce pesos.

Cadenas, optimista

Muy optimista se mostró ayer el ingeniero José Manuel Cadenas por el giro que ha tomado la cuestión académica, en franco período hacia la normalidad.

Los estatutos universitarios—nos dijo—ya son una realidad; la ley que eximía de reválida a los estudiantes graduados en el extranjero, ha sido vetada por el presidente de la República; y en cuanto a los estudiantes presos, el Gobierno anuncia que ha de ponerlos en libertad.

Visitan el aula de Física y las oficinas de Información

Giró ayer una visita al departamento de Física de la Universidad y a las oficinas de Información e Intercambio, el presidente de la Comisión Profesoral, ingeniero José Manuel Cadenas, acompañado del secretario general, doctor Ramón Miyar; el secretario de la Comisión Profesoral, doctor José Manuel Gutiérrez, y el ingeniero Monteagudo, delegado por Ciencias Agrícolas a la Comisión Profesoral.

El ingeniero Cadenas y sus acompañantes tuvieron frases de elogio para la organización de ambos departamentos, dirigidos por el doctor Manuel F. Gran y el señor Salvador Vilaseca, respectivamente.

Los profesores de Cornell

Mañana reanudarán sus cotidianas conferencias, interrumpidas por la fiesta patriótica de hoy, los profesores de la Universidad de Cornell.

Hablarán los doctores Frederick Bancroft, sobre «Las trombosis y las embolias post operatorias»; B. Webster, sobre «Sífilis cardíaca»; y John Davis, sobre «Aspectos clínicos y tratamientos de las cardiopatías de origen reumático».

INTOXICACION

Armanda Agüero, de 20 años, y de San Lázaro 101, fué asistida en el primer centro de socorro de una grave intoxicación, que sufrió al ingerir equivocadamente dos pastillas de permanganato.

ARMONIAS

LO INAPLAZABLE

VEAMOS hoy las cuestiones que me planteó «Carol» en su carta publicada el día 19 en esta sección. Dos temas de actualidad cultural —tan interesante como la actualidad cívica— determinaron esta demora en corresponderle con el comentario que me encomendaba.

«Carol» opina:

A)—Que en vez de construir un **barrio de indigentes** que albergue a todos los indigentes de la Habana hacinados ahora en «Las Yaguas», «Isla de Pinos», «Llega i Pon», etc.», el Gobierno debe luchar por todos los medios para que no exista la indigencia.

B)—Que los quinientos mil pesos destinados a erigir un buen monumento a Martí, deben aplicarse a construir un «monumento con alma», un barrio para familias pobres, no para indigentes.

Y bien, mi estimado «Carol», ¿cómo no estar de acuerdo, **en el fondo**, con usted?

¿Cómo no preferir que en lugar de un monumento de mármoles y bronces a Martí, un **monumento sin alma social**, se construya un barrio moderno, modesto y barato para gente pobre, que constituya un positivo servicio social: un **monumento con alma?** Tal es mi tesis, la que usted amablemente ha hecho suya y que acaso sea la de muchos espíritus martianos.

En cuanto a que el Gobierno—yo mejor diría el Estado— se esfuerce por **suprimir la indigencia**, ¿quién puede oponerse a tan noble ideal? En principio, en el fondo, estoy con usted.

Ahora bien: ¿puede este Gobierno del Dr. Laredo Bru lograr, ni siquiera acometer fundamentalmente tan gigantesca empresa que es en la actualidad el gran problema de los Gobiernos más sólidos, estables y poderosos del mundo?

Usted que me sigue con tan generosa atención, recordará que yo reputo a este Gobierno de Laredo Bru como el primer Gobierno genuinamente **provisional** del postmachadato, y que, en mi concepto, su magna misión es la de administrar y preparar el terreno al próximo Gobierno realmente constitucional que deberá venir después de la Asamblea Constituyente.

Este Gobierno provisional debe, por tanto, aliviar y mejorar a nuestros indigentes con toda la urgencia que demanda su tragedia de pauperismo. Reflexionando más aún, usted reconocerá que, como no se puede suprimir la indigencia ahora mismo, porque para ello precisa reconstruir antes, medularmente, nuestra economía, en cambio puede y debe procurarse a los indigentes habaneros una vida más higiénica y más profiláctica, llevándolos a un barrio provisto de servicios sanitarios, de casas habitables y de medios de alimentación tolerables, y reuniéndolos en un sólo lugar donde poder atenderlos y socorrerlos con mayor eficacia. Y lo mismo puede y debe hacer en los demás municipios de la isla.

Como ilustración le añadiré, aunque el cuento no puede aplicarse ni remotamente a la mentalidad de usted, que un amigo marxista el otro día me censuraba que, a despecho de enfocar yo «muy bien» el problema negro—y cubano—bajo una concepción materialista, me veía elogiar a nuestra Casa de Beneficencia y Maternidad, y pedir, por lo menos, una igual para cada provincia cubana.

Le parecía una contradicción inconcebible, puesto que lo indicado, según él, era pedir la implantación de un régimen económico-social que suprimiera la miseria, y el desvalimiento de esa infancia asilada como resultado de nuestro régimen actual.

Hube de recordarle que yo siempre pido esa reforma medular; pero que, por lo demás, yo no juzgo el problema cubano y el negro por lo materialista exclusivamente como él, puesto que la vida social humana tiene además elementos mentales y espirituales que no deben ser desdeñados al considerarla.

Y tuve la fortuna de agotar su elocuencia con reflexiones como las siguientes:

¿Qué hacer con los huerfanitos desvalidos, los hijos abandonados, la infancia en miseria, la indigencia, la prostitución, la tuberculosis, mientras se logra aquel cambio de régimen económico-social y el nuevo produce sus frutos reivindicadores? ¿Los dejamos morir abandonados o acabar de desgraciarse? ¿Qué nos impide socorrerlos sin perjuicio de gestionar con toda el alma un régimen inmune a tales máculas?

Por lo demás, ¿es posible, positivamente posible, suprimir de raíz esas desgracias sociales? ¿Y si no es posible, ¿debemos cerrar los ojos ante ellas? ¿No tiene la misma Rusia orfelinatos, asilos, hospitales y reformatorios?

Todos sabemos que Cuba tiene que reformar en sentido socialista sus instituciones económicas, políticas y sociales o perecer de torpeza. Pero ni puede ser de improviso ni mucho menos se puede lograr en el período de este Gobierno que hoy nos rige.

Algo se hará—si se hace—en la Constituyente. Algo también se hará—si se hace—en el régimen que de ella resulte. Pero tendrá que ser lenta y laboriosamente aunque fuere precedido por una revolución socialista violenta.

Y mientras tanto, ¿por qué no aliviar en lo posible nuestros dolores más terribles, dentro de los medios a nuestro alcance?

Creo que usted quedará convencido de estas verdades, o, por lo menos, satisfecho de que le he complacido según mi leal saber y entender.

Gustavo E. URRUTIA

LESIONADO DE GRAVEDAD

Manuel Fadura, de 50 años de edad y del que se ignoran sus demás generales y domicilio, sufrió ayer gravísimas lesiones diseminadas por el cuerpo al descender de las canteras de la Loma del Timón, en Lawton, donde se encontraba trabajando.

ANCIANO LESIONADO

Al descender de la azotea al patio de su domicilio, casualmente, se ocasionó ayer tarde lesiones de carácter grave, diseminadas por el cuerpo, José A. Saavedra, natural de España, de 68 años de edad y con domicilio en 12 número 50, en el Vedado.

El recurso de inconstitucionalidad contra la sentencia que condenó a muerte a Giroud, se verá el 6 de marzo

Para el día dos está señalada la vista en el Supremo, de un juicio contra un acusado por la muerte de un chofer. Devuelve la Audiencia una causa contra 34 procesados

Ha señalado ya el Pleno del Tribunal Supremo la vista del recurso de inconstitucionalidad establecido por el doctor Gerardo de Villiers, a nombre de Enrique Giroud Carreño, contra las leyes de 3 de octubre y 13 del mismo mes del pasado año que imponen la pena de muerte y regulan el procedimiento en procesos de esa naturaleza. Como se sabe, dicho individuo fué condenado así por el Tribunal de Urgencia de la Habana por su participación en el secuestro del señor Antonio San Miguel Segalá, en 1935. El acto de dicha vista será el día 6 del entrante mes de marzo; y en él, el doctor de Villiers mantendrá su tesis de improcedencia de la aplicación de dichas leyes al caso de Giroud, y lo impugnará el Ministerio Fiscal, interesando la declaratoria de sin lugar del recurso.

Juicio contra José Vizcaíno por el asesinato de Antonio Alvarez

Y la Sala de lo Crminal del mismo Tribunal ha señalado para el 2 de marzo el juicio del proceso seguido a José Vizcaíno, señalado por el Ministerio Fiscal como participante del asesinato de Antonio Alvarez Pedrós, el chofer que el 24 de julio de 1932, o sea durante el Gobierno de Gerardo Machado, fuera muerto frente al edificio de Cuba y Chacón, que entonces ocupara el Tribunal Supremo y donde hoy existen dependencias del Fondo Especial de Obras Públicas. El Fiscal interesa que Vizcaíno sea condenado a muerte, por asesinato cualificado, con agravantes. Defiendo al procesado el Letrado de Oficio del Tribunal Supremo, doctor Alfredo de Castro Dueñas, que pide la absolución.

El doctor Eduardo Rodríguez Sigler, Presidente de la Audiencia pinareña

La Sala de Gobierno Extraordinaria del Tribunal Supremo ha designado al doctor Eduardo Rodríguez Sigler, actual Juez de Instrucción de la Sección Segunda de la Habana, para el cargo de Presidente de la Audiencia de Pinar del Río, vacante por el sensible fallecimiento del doctor Carlos M. Callava, que lo desempeñaba. La designación del doctor Rodríguez Sigler es por ascenso.

Vencen dos convocatorias para jueces del interior, el día 6

Nos informó ayer el Secretario de Gobierno del Tribunal Supremo, doctor Leandro J. Cañizares, por conducto de la Auxiliar de esa Secretaría, señorita María Dolores de la Vega, que el día 6 del entrante marzo vencen las convocatorias para la presentación de solicitudes de los aspirantes a los cargos de Juez de Primera Instancia e Instrucción de Morón y Primera Instancia de Manzanillo.

Devuelta a Santa Clara una causa por estafa por medio de compañías

La Sala Segunda de lo Criminal de la Audiencia ha devuelto a la Audiencia de Santa Clara la causa seguida a Alfredo García Perdomo y treinta y tres procesados más por el delito de estafa por medio de las supuestas compañías de seguros de vida London y The English Confederation. Se basa la Sala para ello en que la Audiencia villareña no cumplió requisitos esenciales de la Ley de Enjuiciamiento Criminal en la inhibitoria que hizo de la referida causa, a favor de la repetida Sala Segunda. Ayer mismo se devolvió la causa, que consta de numerosas piezas, a la Audiencia de Santa Clara, siendo portador de la mismo el Alguacil señor Bernabé Leal.

El juicio contra Teolio González por la muerte de Andrés Mancilla

Siguió conociendo la Sala Cuarta de lo Criminal de la Audiencia, en la mañana de ayer, del juicio contra Teolio González, guardajurado del Casino Español, acusado del homicidio de Andrés Mancilla. Continuó la prueba testifical y se suspendió el acto para seguirlo mañana, jueves, a las dos de la tarde.

Los juicios celebrados ayer en Urgencia

Pocas fueron las actividades del Tribunal de Urgencia ayer, suspendiéndose, entre otros juicios, el de Roberto Arce Valdés, por asalto y robo a un cobrador en Luyanó. Sólo se juzgó a los siguientes: Martín García y Alfredo Baeza, condenados a multa de 31 pesos, por tenencia de arma; y absueltos: José Esfakis y Ramón Pereira, del mismo delito, defendiendo los doctores Gerardo de Villiers y Armando Rabell, respectivamente.

El citado Tribunal ha informado desfavorablemente sobre el indulto de Marta Zafra Pérez Castañeda, condenada a dos años de prisión por asociación ilícita. Y el Fiscal de ese mente el indulto de Fara Rey Miranda, condenada por el mismo delito. Sobre el indulto de Margarita Aniceto Rodríguez, el Tribunal no ha informado en consideración a haber cumplido ya la señorita Aniceto la pena de seis meses que le impuso por asociación ilícita.

Un hombre puso fin a su vida, víctima de cruel enfermedad

Apareció ahorcado en el cuarto donde residía con su esposa. Lo había anunciado

Ayer puso fin a su existencia, ahorcándose, Emilio Peneda Cortés, de 44 años de edad y vecino de Monte 122, utilizando para consumar el hecho una soga, la cual ató a un balaustre de la ventana de su habitación.

El cadáver de Peneda fué descubierto por su esposa Mercedes Valdés Márquez, cuando regresó de su trabajo, manifestando a la Policía que Peneda desde hacía tiempo estaba enfermo.

El médico de guardia en el Primer Centro de Socorro, reconoció el cuerpo del occiso, certificando que presentaba un surco equimótico alrededor del cuello.

Con las actuaciones se dió cuenta al Juez de Instrucción de la Segunda, autoridad que dispuso la práctica de la autopsia.

Vendía drogas y fué detenido

El vigilante 1499, arrestó en el hospedaje situado en Obrapía, 95, al conocido expendedor de drogas José García García, al que se le ocuparon jeringuillas hipodérmicas, un gotero y papelillos conteniendo cocaína.

El detenido ingresó en el Vivac.

Le llevaron un paquete de mercancías del camión

Andrés San Martín García, chauffeur, vecino de Paula 72, dió cuenta a la Policía que manejaba el camión 20707, del Express «Cuba», conduciendo diversos paquetes de mercancías, entre ellos uno de la casa Tamargo y Compañía, pudiendo darse cuenta que se lo habían sustraído, por lo que se estima perjudicado en 80 pesos.

Intentó matarse un obrero temiendo lo enviaran a la cárcel

Acusado de estafa, prefirió clavarse una trincha en el pecho, antes que ser preso

El vigilante 746, condujo ayer tarde al centro de socorro de Jesús del Monte, al carpintero Gervasio Blanco y Blanco, de la Habana, de 35 años de edad y vecino de 10 de Octubre 99, donde fué asistido de varias heridas de carácter menos grave diseminadas por el cuello y ambos brazos.

Declaró el vigilante que encontrándose de servicio, fué requerido por Ricardo Rodríguez Arosa, albañil y vecino de Candelaria y Cruz Verde, para que procediera al arresto de Blanco, a quien acusó de haberse apropiado de cierta cantidad de dinero que le entregó para que le hiciera unos muebles, lo que no había efectuado.

Cuando ambos llegaron a la residencia del acusado, éste, con una trincha, se ocasionó las heridas que presentaba con ánimo de privarse de la vida, según declaró, temeroso de verse encarcelado por el hecho en cuestión.

Con lo actuado se le dió cuenta al juez de Instrucción de la sección Quinta.

SE APROPIO UN BILLETERO DEL DINERO PRODUCTO DE LAS FRACCIONES VENDIDAS

Armando del Pino Sabater, del comercio y vecino de Maceo 8, en Arroyo Apolo, dió cuenta a la Policía que a fines del pasado mes de enero, le entregó a Francisco Martínez González, vecino de 10 de Octubre 632, seis y medio billetes de la Lotería Nacional, para su venta en comisión, pero dicho individuo realizó la operación y se apropió de su importe, perjudicándolo en la suma de 117 pesos.

Un lesionado

Rolando Decende Palomo, de once años de edad y vecino de Libertad 31, sufrió lesiones de carácter grave al caerse cuando transitaba por la esquina de Juan Delgado y General Lee, en la Víbora.

Grave intoxicación

Casualmente se produjo ayer una grave intoxicación en su domicilio, Hilda Pérez Segura, de 17 años de edad y vecina de San Cristóbal 10, de la que fué asistida en el Tercer centro de socorro.

PRESTO DECLARACION POR EL AGIO DE LA GASOLINA EL SECRETARIO DR. REMOS

El doctor Mencía, Juez de Instrucción de la Primera, asistido del secretario Mendoza, se constituyó en la mañana de ayer en la Secretaría de Defensa, tomando declaración al Dr. Juan J. Remos, sobre la causa que investiga por el agio de la gasolina.

El Secretario de Defensa expuso que, efectivamente, había tenido hace poco tiempo una reunión con los directores y representantes de las empresas gasolineras Shell Mex, Standard Oil y Sinclair Oil, a fin de indicarles que bajaran el precio del galón de gasolina de 29 centavos a 27, pues esos eran los deseos del Gobierno, por entender que el alza del precio del galón era una confabulación de los dirigentes de las compañías referidas.

Continuó manifestando que el Gobierno, a pesar de la rebaja en el precio de la esencia, no ha abandonado sus investigaciones sobre el asunto, a fin de dictar en su oportunidad fallo justiciero.

SERA INAUGURADO HOY NUEVO DISPENSARIO ANTI-TUBERCULOSO

Coincidiendo con la efeméride patriótica, en la tarde de hoy, a las cuatro, se llevará a cabo la inauguración del Dispensario «Laennec», situado en la calle Infanta esquina a Pocito.

El presidente del Consejo Nacional de Tuberculosis, doctor Maximiliano A. Smith y López de Mora, invita al público a dicho acto, que promete resultar muy brillante.

FALLECIMIENTO

Un individuo que solo se ha podido inquirir, se nombraba José González, falleció repentinamente en el hospedaje que está situado en Obrapía 97, propiedad de Juan García. El cadáver fué remitido al Necrocomio.

Arrestado el autor de varios robos de balanzas mecánicas

Ingresó en el Vivac para comparecer ante el Juzgado más tarde. Autopsias de ayer

Miguel Angel Tremal y Durán, sin ocupación ni domicilio, fué arrestado por la Policía en los momentos en que intentaba sustraer una balanza valuada en 15 pesos, de la bodega situada en Pamplona número 15. El acusado ingresó en el vivac a disposición de la autoridad judicial correspondiente.

Estima la policía de la Oncena estación que ha logrado capturar al individuo que se venía dedicando a esta clase de delito.

Fallecimiento

En la casa de salud del Centro de Dependientes, falleció ayer, víctima de una grave intoxicación, Jesús Ramón Ascencio, natural de México, de 41 años de edad y vecino que era de San Rafael 51.

Según aparece de las actuaciones iniciadas por la Policía, dicho individuo comió plátanos y acto seguido ingirió bebidas alcohólicas con exceso, provocándose con ello un envenenamiento de tal gravedad que lo privó de la vida.

Autopsias

En el Necrocomio le fué practicada ayer la autopsia al cadáver de la joven Edelia Pedroso Chamiso, de 15 años de edad y vecina que era de Husillo 16, en Puentes Grandes, que falleció a consecuencia del tóxico que ingirió con ánimo de privarse de la vida, junto a la tumba de la autora de sus días, en el Cementerio de Colón.

También le fué verificada la autopsia al cadáver del menor Felino Calvo Echevarría, de 13 años de edad y vecino que era de San Cristóbal 29, en el Cerro, que falleció—según el resultado de dicha diligencia—de tuberculosis y no de un golpe que había recibido en el pecho, como se informó en los primeros momentos.

ASOCIACION DE REPORTERS DE LA HABANA

Círculo Nacional de Preriodistas Habana

CITACION

De orden del señor Presidente social, tengo el honor de invitar a usted a la inauguración de la Caseta de los Reporters, construída por el Consejo Nacional de Tuberculosis, en el Sanatorio de «La Esperanza», debiendo efectuarse dicho acto el próximo miércoles día 24 de los corrientes a las 5 p. m.

Rafael de ARMAS
Secretario

AUTOMOVILES CIRCULADOS

Por transitar con exceso de velocidad, fueron circulados ayer por la Policía, los vehículos siguientes:

Auto-cuña 8393; autos 17977, 9146, 9200, 15843, 11727, 72153, 15797, 86174; ómnibus 1197, de la ruta 14; 1190, de la ruta 14; 224, de la ruta 7; auto 33646, camión 77990, auto 40195, auto 18912, auto 16689, auto 39975, camión 65210.

QUEMADURAS

En el primer centro de socorros fué asistida de quemaduras de carácter grave, la menor Paulina González, de 7 meses y vecina de Sol 117, que sufrió al caerle encima un paño encendido.

MURIO EL INDIVIDUO QUE DIAS PASADOS SE LANZO DE UN BALCON PARA LA CALLE

En el hospital «Calixto García falleció ayer Ramón Chirino Pérez, natural de Alacranes, de 52 años de edad, vecino de Cerro 545, a consecuencia de los traumatismos que se produjo días pasados al arrojarse a la calle desde el balcón de su domicilio, con ánimo de privarse de la vida. El cadáver le fué entregado a los familiares.

Huellas digitales encontradas

El capitán Mudarra, al mando de la Novena estación, dió cuenta al juez de Instrucción de la Sección Cuarta, que en la casa «H» número 55, en el Vedado, residencia de Luis Jordán, se había cometido un robo de prendas cuyo valor no podía apreciar por el momento. Como en las actuaciones se hace constar que en un espejo existe la huella de la mano de uno de los ladrones, el secretario judicial, señor Canalejos, lo informó en tal sentido al director del Gabinete Nacional de Identificación para ver si por la misma puede ser descubierto el delincuente.

SE DARA MAÑANA EL SEGUNDO CONCIERTO DE MUSICA CUBANA

Mañana, a las nueve de la noche, en el Anfiteatro de la Avenida del Puerto, tendrá lugar el segundo concierto que ofrece la Orquesta del maestro Gilberto S. Valdés. Esta fiesta musical organizada por la Comisión Asesora del Turismo, a iniciativa del Dr. Antonio Beruff Mendieta, Alcalde Municipal, será un nuevo triunfo para el joven maestro que tantos aplausos cosechara en su primera presentación, ante el público como: «Tambó» y «Sangre Africana» y estrenará varias obras inéditas del maestro Valdés, Baró, (preludio) «Zaydée» (Canción de Cuna). Rita Montaner y Alfredo Valdés, serán los solistas. El Coro estará completo, así como la batería de tambores africanos. La entrada es gratis.

Pronto la capital tendrá un Vivac amplio y decente

Aseguró el Secretario de Gobernación que de todos modos se haría esa obra

Breve fué la conversación sostenida ayer con los reporters por el secretario de Gobernación, Dr. Manuel Giménez Lanier. En ella les informó de que el gobierno tiene el propósito de que la capital de la República cuente en breve con un vivac propio de su importancia, pues no es posible utilizar más tiempo el actual, enclavado en los sótanos del Castillo del Príncipe, sin saneamiento ni higiene y en donde los detenidos viven en estado lamentable. Acerca de estas obras precisamente conferenció con el secretario de Gobernación no hace muchos días el supervisor de la cárcel, capitán Gutiérrez Velázquez, dándole cuenta de la necesidad de prescindir de ese local y disponer de otro mejor acondicionado.

Contra un cabaret

Una comisión de propietarios y vecinos del barrio Buen Retiro, en Marianao, protestó ante el doctor Giménez Lanier, de la autorización concedida por el alcalde marianense para establecer un cabaret en esa barriada, establecimiento que pugna, a juicio de los protestantes, con la moral y las buenas costumbres y atenta contra los intereses generales. El secretario contestó a los protestantes que investigará sobre el particular para proceder en consecuencia.

Garantías al alcalde de Calabazar de Sagua sobre el central «Purio»

El secretario de Gobernación dictó una disposición ayer, que fué trasmitida al coronel Velasco, de la Ayudantía del Cuartel General del Ejército Constitucional, mediante la cual se dan toda clase de garantías al alcalde de Calabazar de Sagua, a fin de que pueda hacer valer los derechos de la Administración municipal de ese término para la posesión y dominio del central «Purio», que ha pasado al Municipio y en el cual se ha creado una situación violenta por la oposición del señor Pereira, arrendatario saliente de esa finca azucarera.

Protestan contra un alcalde

Los vecinos de San Antonio de las Vegas, por medio de una comisión que se personó en Gobernación, ayer, han protestado del alcalde Sr, Raúl Muñagorri, al que acusan de haber suspendido el servicio médico municipal, con perjuicio del pueblo y, en cambio, ejerce como médico en el mismo.

Los últimos chauffeurs aprobados

El tribunal de examen de la Cartera Dactilar ha aprobado a los siguientes aspirantes a chauffeurs:

José Daniel Raymat Martínez, Anselmo Raúl Díaz Jaureguízar, Angel Fernández Chantau, Rafael Campos Miranda, Severiano Ambrosio Caso Fernández, Publio Vicente Bercourt Ramírez, Diego José Lorenzo Valtia Esparza, Rafael Rodríguez Carazo, Juan Dobal Rojo, Juan Galán Abalí, Guillermo Pío Porras Acuña, Heriberto Manuel Oceguera Valentino, Arturo Hernández Pazos, Nicasio Armando Abreu Sosa, y José María Machín Rodríguez.

CUANDO BUSCABA UN NIDO DE GALLINAS, CAYO DESDE UNA AZOTEA A OTRA CASA

Eulogio de los Santos García, de 58 años de edad, vecino de Tacón número 6, fué asistido anoche en el Primer Centro de Socorro, de lesiones de carácter grave diseminadas por el cuerpo.

Declaró el paciente a la policía que en ocasión de encontrarse subido sobre el muro de la azotea de su domicilio, buscando un nido de gallinas, al resbalar, cayó sobre el techo de la nave de un garage que está situado en Empedrado número 1, ocasionándose las lesiones que presentaba.

Arrollado casual

Juan Francisco Vidal y Gelabert, de 60 años de edad, barbero y vecino de General Lee número 23, sufrió anoche lesiones de carácter grave, al ser arrollado casualmente en Santos Suárez y Mendoza, por el auto 69821, que conducía su propietario el Capitán José Bienvenido Martínez Fernández, perteneciente a la División Central de la Policía Nacional y vecino de Serrano número 19.

HURTO

Arturo Costela Varela, vecino de Máximo Gómez 561, denunció a la Policía, que encontrándose en el interior de la bodega situada en Saravia y Moreno, le hurtaron varias fracciones de billetes correspondientes a los números 1113 y 1463.

Detuvo la Secreta a un ex empleado acusado de hurto

Hace tres años que huía de la Justicia, por aparecer reclamado por la Audiencia

Manuel Gisbert Aguilera, alias «Cabulla», arrestado por la Secreta, por ser el autor del robo en la vivienda del faro de la bahía de Puerto Padre.

Hace tres años se registró un robo en la casa de vivienda del faro de la bahía de Puerto Padre, con daño al Estado cubano, radicándose por ello la causa correspondiente en el Juzgado de Instrucción de ese Distrito, siendo los señalados como autores Marcelino Gisbert Cartaya, llamado «El Chino Gisbert»; Eliesel Muñoz Moli (a) «Quibes», Miguel de los Santos Gómez y Manuel Gisbert Aguilera, conocido por «Cabulla». Marcelino y Manuel Gisbert, y Muñoz, fueron condenados por la Audiencia oriental a cuatro meses y un día de arresto mayor, quedando en rebeldía Santos Gómez y sin juzgar y declarándose, posteriormente, la rebeldía de los otros tres.

De ahí que el comandante Eugenio Menéndez, jefe de la Secreta, comisionara a un subinspector y detectives del grupo de persecución de la delincuencia para que arrestaran a los acusados. Y trasladados a la provincia oriental, dichos agentes de la autoridad pudieron, en poco tiempo, dar con Marcelino Gisbert, Muñoz y de los Santos Gómez, ingresando los dos primeros en la cárcel de Guantánamo para extinguir la pena impuesta ya, y el último en el vivac de Puerto Padre para responder ante el tribunal de los cargos que contra él aparecían.

Sólo faltaba por capturar a Gisbert Aguilera, el cual no se encontró por la zona en que acostumbraba estar, o sea la de Puerto Padre a Victoria de las Tunas, central «Delicias» y cayo Juan Claro, donde habían sido apresados los demás. Pero la Secreta continuó sus pesquisas y supo que Gisbert estaba en la Habana, comprobándolo y arrestándolo en el paradero de la Ruta 19 de los Omnibus Aliados, donde prestaba servicios. Fué trasladado a la cárcel de Guantánamo para cumplir, como los anteriores, la ya expuesta pena de cuatro meses y un día de arresto.

Como Gisbert Aguilera está reclamado, también, por el Juzgado Correccional de Puerto Padre, por hurto, fué puesto además a la disposición de esa autoridad, que le sigue causa por dicho delito, cometido en el año 1935.

Sorpresa de más fumaderos

La Secreta, que continúa sus actividades en todo el territorio nacional, persiguiendo a los viciosos y traficantes de drogas por medio del grupo destinado a su persecución, ha sorprendido en Santa Isabel Nos. 64 y 66, en Florida, Camagüey, un fumadero de opio, ocupando cantidades de esta droga y utensilios propios para el vicio. Además arrestó a los asiáticos Felipe Chong y Andrés Chong, en la primera de dichas casas, y a José Wong y Juan Wong, en la segunda; los cuatro eran los expendedores. También detuvo a los viciosos Ramón Chong, Manuel Lima, Luis Pous, Antonio Long, Juan Yong y Juan Lee. Todos fueron puestos a disposición del Juzgado de Instrucción de Florida, que los remitió al vivac.

La Secreta detuvo, también, a José Rodríguez Rivero, de 60 años, empleado de la Secretaría de Obras Públicas, y avecindado en Vives 119, por estar acusado de estafar a Modesto Rodríguez, vecino de la misma casa, la suma de 50 pesos. Rodríguez Rivero se apoderó de dicha suma, perteneciente a Rodríguez, que es el encargado de la casa, haciéndose pasar por el mismo en el banco de Aguiar 86. Fué recluído en el vivac a disposición del Juzgado Correccional de la Primera Sección.

Fabricante Solicita Agentes

Una de las más antiguas y conocidas casas americanas fabricante de trajes para hombre solicita agentes. Ud. puede hacer excelentes utilidades vendiendo trajes para hombre hechos sobre medidas. No se requiere ninguna inversión. La satisfacción de sus clientes queda absolutamente garantizada por la seriedad y honorabilidad de esta casa establecida hace más de 65 años.

El equipo se suministra gratis. Nuestra línea comprende toda clase de paños de lana, linos, franela, tropicales etc. Todo lo necesario para hacer un buen negocio en cualquier clima. No necesita experiencia. DESPACHOS RAPIDOS Y SEGUROS.

Escriba hoy por detalles completos, sin obligación de su parte, y envíenos informes completos acerca de su negocio actual.

THE ROYAL TAILORS, Inc.
Dept. A 1700 N. Oakley Ave.
Chicago, Ill. U. S. A.

THE ROYAL TAILORS

MUCHOS DE ELLOS SON NUEVOS EN LOS CARGOS Y NO CONOCEN LAS ORDENANZAS SANITARIAS

Se está editando, a ese fin, un folleto que contiene todos los deberes y obligaciones de tales funcionarios. Inspecciones nocturnas a los comercios de comestibles. 6,553 palúdicos

La renovación casi completa que se viene haciendo de los Jefes Locales de Sanidad de la República, de acuerdo con los congresistas, —y teniendo en cuenta que aquéllos representan en cada Término Municipal al Secretario del ramo con todos sus deberes y obligaciones— ha hecho pensar al doctor Zenón Zamora, Jefe de la Sanidad, el problema que se le presenta a cada uno de esos nuevos funcionarios desconocedores por completo en su mayoría de todo cuanto se relacione con el Departamento a su cargo.

El doctor Zamora, con el concurso del doctor Gustavo Vidal, su auxiliar colaborador, después de llevar a cabo determinados estudios, ha dispuesto la confección de un folleto por el cual, de manera clara y precisa, los nuevos jefes locales de sanidad conozcan cuáles son las funciones a su cargo, evitándose, así, que el nivel de la Sanidad Cubana descienda en vez de aumentar, como son sus propósitos.

En dicho folleto se instruirá al Jefe Local desde cómo se inicia un expediente hasta cómo se clausura un inmueble o se lleva a cabo un análisis de leche, de acuerdo con las disposiciones vigentes; cuáles son las infracciones que puedan cometer comerciantes e industriales, centrales azucareros, etc.; qué diferencia existe entre una falta y un delito; la obligatoriedad de la inmunización antitífica y antivariolosa; la antirrábica en los perros, y otras muchas obligaciones propias de un Jefe Local de Sanidad, las que, de no conocerlas, significaría la desmoralización de las oficinas a su cargo y la burla de las Ordenanzas Sanitarias, Decretos, Leyes, Circulares, etc., por parte de los llamados a cumplirlas.

El folleto estará terminado dentro de pocos días, según nos ha expresado el doctor Gustavo Vidal, para ser distribuído, inmediatamente, entre todos los jefes locales de sanidad de las seis provincias.

Inspecciones nocturnas

El doctor Lisardo Cueto Erbiti, Jefe de Inspección de Casas y Establecimientos continuó anoche el servicio de inspecciones nocturnas a los establecimientos de la Habana que se mantienen abiertos al público después de las seis de la tarde; hoteles, restaurants, cafés, fondas, etc. Para ello distribuyó el personal de Inspectores en zonas distintas a las que habitualmente visitan todos los días, y el propio doctor Cueto Erbiti, con Inspectores Especiales, recorrió la ciudad hasta horas de la madrugada.

El estado epidemiológico

En las seis provincias, hasta la una de la tarde de ayer, había 6,553 atacados de paludismo; 140, de fiebre tifoidea, y cuatro, de poliomielitis anterior aguda, habiendo sido dado de alta, de la última de dichas enfermedades, el enfermo que existía en la ciudad de Pinar del Río.

La Caseta de los Repórters en «La Esperanza»

A las cinco de la tarde de hoy, con la asistencia del Presidente de la República, Coronel Laredo Bru, el Jefe de las Fuerzas Armadas, Coronel Batista, y demás autoridades, se procederá a la inauguración de la Caseta construída en el Sanatorio para Tuberculosos «La Esperanza» por el Consejo Nacional de Tuberculosis que preside el doctor Maximiliano Smith, y que ha sido destinado a la hospitalización de los miembros de la Asociación de Repórters de La Habana (Círculo Nacional de Periodistas).

A dicho acto concurrirán el Directorio en pleno de la Asociación de Repórters de La Habana, que preside nuestro compañero señor César Rodríguez, y todos los periodistas asociados.

El doctor Pablo F. Lavín ex Teniente Fiscal del Supremo, ha formalizado la demanda para que se le reponga

Aduce innumerables razones, entre ellas la de que no había transcurrido el término de cuatro años que la Ley del Poder Judicial determina como duración de ese cargo

Ya ha formalizado ante la Sala Segunda de lo Civil de la Audiencia el doctor Pablo F. Lavín Padrón, exteniente fiscal del Tribunal Supremo, el recurso contencioso-administrativo que presenta contra el Decreto Presidencial de 24 de julio del pasado año que dió por terminados sus servicios en el referido cargo. En la demanda, el doctor Lavín aduce innumerables razonamientos de derecho, interesando que se declare con lugar su recurso, y, en consecuencia, se deje sin valor ni efecto alguno su cesantía, que fué dictada sin la previa formación de expediente y cuando aún no había transcurrido el término de cuatro años que determina la Ley Orgánica del Poder Judicial, como de duración al expresado cargo de Teniente Fiscal del Tribunal Supremo en el caso, como el suyo, de primer nombramiento. En virtud de todo ello, termina pidiendo, se disponga en la sentencia que se dicte, que él tiene derecho a su reposición y a continuar en funciones por todo el término que le falta.

En el escrito de su demanda, el doctor Lavín expone los hechos relatando que el señor Presidente de la República, por decreto de 14 de septiembre de 1933, lo designó para el referido cargo, vacante a la sazón por renuncia del anterior funcionario, tomando posesión el 18 de septiembre de ese mismo año, y en distintas ocasiones actuando, por sustitución, como Fiscal del Tribunal Supremo. Y que por decreto de 24 de julio de 1936 se le declaró cesante.

Como fundamentos de Derecho señala el doctor Lavín el artículo 284 de la Ley Orgánica del Poder Judicial; diversas sentencias del Tribunal Supremo que robustecen su tesis de que no podía ser separado como lo fué; el artículo 286 de dicha Ley Orgánica; el decreto 1605 de 15 de septiembre de 1933; las modificaciones a la Carta Constitucional en sus diversas etapas hasta la actual, con sus disposiciones transitorias y otras alegaciones que se harían interminables. Además presenta las tesis de numerosos comentaristas extranjeros sobre la determinación legal del período de mandato, que constituye un verdadero acto subjetivo a favor del titular y que consagran el derecho de investidura de una función temporal que se traduce en una investidura a término extintivo

LA ORGANIZACION DE LAS ESCUELAS PROFESIONALES DE COMERCIO CONTINUARA COMO ES ACTUALMENTE

EL FISCAL PIDE PENA DE MUERTE PARA EL HAWAIANO QUE MATO A UN OCTOGENARIO

ASESTANDOLE GOLPES CON UN MADERO, LE PRIVO DE LA VIDA EN SU FINCA DE EL CALVARIO

El Ministerio Fiscal califica los hechos de asesinato cualificado por la premeditación y con la agravante de despoblado. Origen del suceso. una broma de mal género

Para el procesado Moisés Kawa Meliana, ha interesado el Fiscal de la Audiencia la pena de muerte por el asesinato del anciano Santiago Alvarez Rizo, ocurrido en la finca «El Calvario» no hace mucho tiempo.

Dicha autoridad califica el delito, de asesinato cualificado por la premeditación, con la agravante de despoblado; y señala como responsabilidad civil la suma de 3.000.00 pesos en beneficio de los herederos del occiso.

Dice que en la expresada finca, del pueblo de ese nombre, vivían el propietario de la misma, Alvarez Rizo, y el procesado Kawa, en su amante Carmen Quintana, la cual se marchó de su lado varios meses antes de ocurrir los hechos. Esto dió motivo a que Alvarez Rizo mortificara a Kawa con bromas diciéndole que su mujer, se había ido con otro hombre.

Esas bromas originaron en el espíritu del último una gran animadversión hacia su defensor, hasta decidirlo a dare muerte y a ese fin, el 6 de enero último, fué a una finca cercana, cortó un gajo grande de un árbol de guayabo, que ocultó, y después de meditar fría y reflexivamente lo que iba a realizar, el 9 del mismo mes, en horas de la mañana, aprovechando que los demás moradores de la casa en que vivía Alvarez Rizo estaban ausentes, y por tanto, él solo y el anciano, en el madero a que se ha hecho referencia, le dió varios golpes en la cabeza, ocasionándole numerosas heridas graves en el cráneo, que le produjeron la muerte.

Otras peticiones del Ministerio Fiscal

Cinco años, cinco meses y once días para Robert Taylor Arlington, y la misma pena, para Ursula Sánchez o Gibert, por hurto doméstico; y tres meses y once días para Esther Maud Taylor y Eloisa Sánchez, por encubrimiento en el mismo delito. Los procesados se apoderaron de 900.00 pesos, propiedad de la señora de Ajuria, en el Vedado, dinero que no ha sido recuperado.

Un año, ocho meses y veintiún días de presidio, por disparos y sesenta días de encarcelamiento, por lesiones, para Fidel Blanco Blanco; tres meses de arresto para Antonio María Martínez Penichet, por lesiones por imprudencia; por lesiones graves, un año, ocho meses y veintiún días para Juan Romero González, llamado «El Portugués»; por tráfico de drogas, seis meses de arresto y multa de 500.00 pesos, para Francisco Castillo Valdés y cuatro meses y diez días, e igual multa, para Dora González Rodríguez y Mario Calderón Alfonso. Y un año, ocho meses y veintiún días, por rapto, para cada uno de los procesados Alfredo León Facet, Pedro Valdivia Argüelles, José Aguila Pérez, Ramón González Rodríguez, Antonio Hernández López y Manuel Gómez Rodríguezí

Los miembros de la "Falange Española" de Cuba envían cincuenta pesos con destino al Instituto Cívico Militar

El Jefe del Ejército visitará hoy el Dispensario «Laenec» y el Sanatorio «La Esperanza». Cuatrocientos niños con sus profesores visitaron en el día de ayer la Ciudad Militar

Se nos informó ayer en la Ciudad Militar que el Jefe del Ejército Constitucional Cnel. Fulgencio Batista, tiene el propósito de concurrir hoy en compañía de varias personalidades, al Dispensario «Laenec», situado en Carlos Tercero e Infanta y después al Sanatorio de La Esperanza, lugar donde quedará inaugurado el pabellón de los periodistas.

Donaciones para el Instituto Cívico Militar.

El comandante Mariné informó ayer a la prensa que ha recibido con destino al Instituto Cívico Militar la cantidad de cincuenta pesos, que enviaron los miembros de la «Falange Española» de la Habana y sesenta y tres centavos del señor Lázaga Carrillo.

Visitaron al coronel Batista

Ayer visitaron el campamento del Regimiento Seis, en la Ciudad Militar, doscientos doce niños pertenecientes a la Escuela número cuarenta y cinco, situada en Luyanó, carretera de San Miguel en el Reparto Los Angeles.

Los niños fueron llevados por el profesorado y su directora, la doctora Caridad González Venagas.

Después que vieron la Ciudad Militar, se apostaron en filas perfectas, frente a la residencia del coronel Batista, quien salió al campo para saludarlos.

La Directora de la Escuela 45 aprovechó la ocasión para hablar con el Jefe del Ejército, de quien solicitó su cooperación para reedificar el local en que se encuentra la referida escuela.

El coronel Batista prometió usar sus buenos oficios en este asunto de importancia y habló con varios niños. Estos aplaudieron al Jefe del Ejército, quien se mostró satisfecho de la infantil visita.

Oficiales investigadores

Por orden Especial No. 34 del Cuartel General se nombra al primer teniente Manuel Sánchez y Corrales, M. M. del Regimiento 3, Oficial Investigador, de la Causa No. 4 de 1937 de la Sección de Auditoría del Cuartel General.

También por la misma Orden se nombra Oficial Investigador de la Causa No. 3 de 1937, de la Sección de Auditoría al propio primer teniente.

Crédito

Ha sido concedido un crédito de 25 pesos a favor del Director del Hospital Militar «Dr. Arístides Agramonte», para retribuir al señor Manuel Cáceres y Salaver por haber donado 500 cc. de sangre para hacerle una transfusión al soldado Flor A. Basulto y Molina, del Tercio Táctico de Caballería No. 6 Regimiento 2.

También ha sido concedido un crédito de 25 pesos con cargo al Fondo de Beneficencia, a favor del Director del Hospital Militar, «Dr. Arístides Agramonte», para retribuir al señor Luis Hiesgo y Rodríguez por haber donado 500 cc de sangre a favor y para hacerle una transfusión al soldado Joaquín V. Sosa y Zapata, destacado en servicio en el Cuartel General, Ayudantía.

Nombramientos en la Reserva

Por Orden General No. 40 del Cuartel General se ha dado a conocer el siguiente nombramiento, de Oficiales en la Reserva Militar:

Primer teniente al doctor Cecilio B. Ruiz Zárate Castellón (médico); segundo teniente al doctor Jovita N. Jova y Jova, (veterinario); segundo teniente al doctor José F. S. de las Muñecas y Valdespino (farmacéutico); segundo teniente al doctor Armando A. R. A.A.A. de la S. T. Crucet y Bernal (dentista); sub-oficial al señor Victoriano Cabrera y Gómez.

Sin efecto

Por haber sido nombrado sub-oficial (constructor civil) para el Ejército, se deja sin efecto con fecha 2 del actual el párrafo 3 de la Orden General No. 61 de 1936 de este Centro, por el que se nombra Sub-Oficial de la Reserva Militar al señor Jorge D. Blandino y Scott (maestro de oficios).

Ha sido dejado sin efecto el párrafo de Orden por que se nombró primer teniente de la Reserva Militar al doctor Joaquín Cabrera y Velasco (médico). Se nombra Inspectora de la Sección Auxiliar del Cuerpo de la Reserva Militar a la doctora Inés Pereda Dora Grillo Rodríguez (farmacéutico).

Multa

El Jefe de la Sección de Orden Público del Cuartel General ha informado a la Prensa, que fué impuesta la multa de 50 pesos al señor Pedro Marín, por el Juzgado de Jatibonico. Dicho individuo es dueño de la Colonia «Angelina» y fué denunciado por el señor José Elías Malagrida, por infringir las Leyes de Trabajo. Esta denuncia fué debidamente investigada por las fuerzas del Puesto de Jatibonico.

Trasmisión

Con motivo de celebrarse hoy día 24 de febrero el aniversario del Grito de Baire, por el cual se hará una revista militar, la Estación CMBZ Salas, trasmitirá desde la glorieta que en las escalinatas del Capitolio se ha instalado, todos los detalles de esa revista, lo cual será anunciado por el señor R. Miranda. Dicha estación trasmite a una frecuencia de 1000 kilociclos.

Sucesos

El Jefe de la Sección de Orden Público del Cuartel General ha sido informado de los siguientes sucesos ocurridos en el interior de la República en la siguiente forma: El teniente Cervantes, Jefe del Puesto de la G. del Central Velasco ha informado que ayer a las 2 p.m. en la colonia «Dichosa», barrio Santa Gertrudis, Municipal de Morón, propiedad de Alfredo Basalló, quemáronse ciento cuarenta mil arrobas de caña parada. Dicho incendio pasó a la colonia «Conchita», de Mariano Avila así como a la Colonia «Clemencia» de Clemente Avila, quemándose cuarenta mil arrobas en la primera y cuarenta y cinco mil en la segunda. Dicho fruto será molido en el Central Cunagua. Se estima el hecho intencional. El autor es un haitiano desconocido que se dió a la fuga.

El capitán Cruz ha informado que fué sorprendido un fumadero de opio en Luyanó, en la que se ocuparon una cachimba en forma de lámpara con opio y demás objetos, siendo detenido el asiático Enrique Chang, de Zanja No. 8, Habana. El dueño de la casa Estanislao Herrera, se dió a la fuga.

El teniente Pérez Corcho, Jefe del Puesto de la Guardia Rural, informó de la quema de 12,000 arrobas de caña en la colonia Manguera y de la quema de 100,000 arrobas en la colonia «La Esperanza», los presuntos autores, Bruno Rodríguez y Angel Arcia, han sido detenidos.

Del interior

El sargento Luna Estevez, jefe del Puesto de Delicias informó de la quema de 60,000 arrobas de caña en la colonia «El Desengaño». El hecho se estima por imprudencia.

El cabo Montes de Oca, Jefe del Puesto de Auza, informó de la quema de 8,500 arrobas de caña en la colonia «La Caridad». El hecho se estima intencional, pero no hay detenidos.

El comandante Pérez Arocha M. M. Jefe del Regimiento 4 p. s. r. informó al ayudante general de la multa de 50 pesos impuesta por el Juzgado Municipal de Cabezas al Sr. Felipe Rodríguez Mayor, por infracción del Decreto Ley 727 de 1934. El Sr. Rodríguez Mayor, dueño de la finca «San Regino», tenía jornaleros trabajando desde la 1:30 de la tarde hasta las 6:30 de la tarde y les pagaba solamente 40 centavos de jornal.

Aspiración aceptada

Habiéndose aceptado su aspiración como maestras hogaristas Misiones Educativas, Esc. Rurales Cívico-Militares, el Negociado de Cultura ha cursado en el día de hoy telegramas a las personas que se detallan a continuación ordenándole su presentación al Director del Cursillo en Parque Exposición de Rancho Boyeros, a primera hora del jueves 25 del actual.

Cándida Rosa Lezcano y Virella, San Carlos No. 220, Cienfuegos, Santa Clara; Marina Rodríguez y Domínguez, San Rafael 139, altos, esquina a Lucena, Habana, Rosario Morales Fernández, Aguila 252, entre Vives y Puerta Cerrada, Habana. Noemí Jorge Cerice, Playa de Varadero, Cárdenas, Matanzas. Adelaida Tarrau Bacallao, General Lee No. 3, Santos Suárez, Habana. Bernarda Lorenzo Gutiérrez, Prado No. 20, entre Cárcel y Genios, Habana. Araceli del Río y Juara, 27 No. 309, entre 2 y 4, Vedado, Habana. Lucía Josefina Rodríguez y Fontanilla, J. y Primera, Reparto Miraflores, Habana. Emilia Díaz Barceló, Trocadero 60, altos, Habana. Pilar Martín Rivero y Aguilar, Oeste No. 3, entre Antonio San Miguel y Laguerueela, Reparto Naranjito, Víbora, Habana. Delia Margarita Fraga y Antúnez, San Carlos No. 250, Cienfuegos, Santa Clara.

Relación de la caña quemada hasta las 12 M. del día de hoy, de acuerdo con los informes suministrados por los Jefes de Puestos.

Provincia de Oriente:	
Delicias	60,000@
Auza	8,500
Provincia de Camagüey:	
Central Velasco	215,000
Pina	113,000
Total	396,500@
Anteriormente quemada	3.359,802@
Total general quemada	3.755,802@

SE CELEBRARA EN CUBA UNA CONVENCION DE LOS PERIODISTAS DE GEORGIA

La Corporación Nacional del Turismo está haciendo los preparativos necesarios para una prórima Convención de la Prensa de Georgia, que se celebrará en nuestra capital, próximamente.

El Gobernador de dicho Estado ha respondido a la invitación dirigida por nuestro máximo organismo turístico, aceptando gustosamente formar parte de los convencionistas.

La Corporación Nacional del Turismo ha extendido la invitación al Presidente del Senado de Georgia y a varios miembros de este Cuerpo colegislador. Dicha invitación fué leída en sesión del Senado y muchos senadores manifestaron su deseo de aceptarla.

Esta Convención promete tener una singular importancia, y es de esperarse que se traduzca en una excelente propaganda para Cuba.

SE HA SUSPENDIDO LA CONFERENCIA SOBRE HABANEROS ILUSTRES

Teniéndose en cuenta la posibilidad de que el paseo de carnaval señalado para esta noche, día 24, dificulte el fácil acceso del público al Palacio Municipal, el Alcalde y el Historiador de la Ciudad han acordado suspender la conferencia de la serie sobre Habaneros Ilustres que debía celebrarse en el Ayuntamiento a las 9 p.m. y en la que iba a disertar el Dr. Roberto Agramonte sobre «Félix Varela, el primero que nos enseñó a pensar».

Esta conferencia y el concierto de música cubana correspondiente se efectuarán el miércoles, día 3 de marzo, a la hora acostumbrada.

Infantería, Perseguidoras, una sección de Ametralladoras y Caballería de la Policía Nacional en la revista de hoy

Las fuerzas de este Cuerpo estarán comandadas por el Segundo Jefe. Una circular a la tropa policíaca con motivo de la gran parada. El orden que han de llevar

En relación con la parada militar que tendrá efecto en la mañana de hoy, el coronel José R. Pedraza, Jefe de la Policía Nacional, dictó ayer tarde la siguiente circular:

1.—En conmeración del 42 aniversario del Grito de Baire, el próximo día 24 de febrero, a las nueve de la mañana se efectuará una Revista en el Paseo de Martí, frente al Capitolio Nacional, en la que tomarán parte entre otras fuerzas, la Policía Nacional de la División Central, y a fin de dar cumplimiento a la Orden General número 35 del Cuarted General, se dispone lo siguiente:

El teniente coronel Antonio Brito y Rodríguez, Inspector General de la Policía Nacional, con su Plana Mayor compuesta de los siguientes Oficiales de esta División Central, y que los mismos a continuación se mencionan, se encontrará a las ocho de la mañana en el lugar que le ha sido asignado por la referida Orden General número 35, a la altura del Parque Maceo.

Plana Mayor

Teniente coronel Antonio Brito y Rodríguez.

Ayudante: Capitán Adriano Amundarian y Maroc.

Cuartel Maestre: Capitán Juan del Cristo y de la Maza.

Safgento Mayor: Román Gómez Miranda.

Sargento: Pedro Luis Pérez Linares

Cabo número 108, Juan Carballo y Preza.

Cabo número 26, Ricardo González y Martínez.

Cornetín de Ordenes: Cabo número 215, Sixto de J. López.

Banda de música

Primer teniente: Vicente Braga y Fornaguera.

Batidores de caballería

Sargento: Pedro Delgado y del Río.

Batidores de motocicleta

Cabo número 137; Santiago Martell Trujillo.

Abanderados

Sargentos: Carmelo Cayro y Prieto, Perfecto Salas y Pelayo, José H. Santiesteban Bruzón.

Primer batallón

Comandante Eleuterio Vega y Pérez; Ayudante: 1er teniente: José R. Puiz Morales. Cuartel Maestre: 1er. teniente Abilio Suárez y Capote. 1ra. Compañía: Campitán Primitivo González Vitón. 1er. Pelotón: 1er. teniente Israel Encinosa Angulo. 2do. Pelotón: 1er teniente José Hernández Valdés. 2da. Compañía; Capitán Jorge Hernández Volta. 1er Pelotón: 1er. teniente Carlos Sánchez Laguna. 2do. Pelotón: 1er. teniente Serafín Abelenda Hires. 3ra. Compañía: capitán Miguel Herrera y Hernández. 1er. Pelotón; 1er. teniente Vicente Pérez González. 2do. Pelotón: 1er. teniente Conrado Goenaga Placeres. 4ta. Compañía: Capitán Eliseo Figueroa y Vila. 1er. Pelotón: 1er teniente Alfredo B. de Dios y Hernández. 2do. Pelotón: 1er teniente Oswaldo López Salamó.

Segundo batallón

Comandante: Miguel de la Fé Valdés. Ayudante: 1er teniente Cristóbal Diéguez. Cuartel Maestre: 1er. teniente Ernesto Pérez Chávez. 1ra. Compañía; capitán Ricardo Medina y Barrios. 1er. Pelotón: 1er. teniente Ramón Becerra Valdés. 2do. Pelotón: 1er. teniente Pedro Machado y Llambí. 2ra. Compañía: Capitán José B. Martínez y Fernández. 1er. Pelotón: 1er. teniente Andrés Pedroso y López. 2do. Pelotón: 1er. teniente Luis Martínez y Rodríguez. 3ra. Compañía: Capitán Pedro Mudarra y Castro. 1er. Pelotón: 1er. teniente Alfredo Mendiola y Masvidal. 2do. Pelotón: 1er teniente Valentín García y Ortega. 4ta. Compañía: Capitán Dámaso Montesino y Alvarez. 1er. Pelotón: 1er teniente Pablo B. Martínez Martínez. 2do. Pelotón: 1er teniente Raúl Roque y Sosa.

Tercer batallón

Comandante Juan Serra y Cardona Ayudante: 1er. teniente Wesceslao Alvarez Alfonso. Cuartel Maestre: 1er. teniente Pedro Díaz Rodríguez. 1ra. Compañía: capitán Francisco Pérez González. 1er. Pelotón: 1er teniente Abelardo Caro y Ballaga. 2do Pelotón: 1er teniente Aurelio Cabezas y Clavelo. 2da Compañía: capitán César Lavista y Lameta. 1er. Pelotón: 1er. teniente Juvenal Cuní Mayo. 2do. Pelotón: 1er teniente Modesto Fajardo y González. 3ra Compañía: Capitán Hermenegildo de Belauzarán Valdés. 1er. Pelotón: 1er teniente Juan Iglesias y Larrinaga. 2do. Pelotón. 1er. teniente Carlos Aguabella y Grina. 4ta. Compañía capitán Leandro Rodríguez Pérez. 1er Pelotón: 1er teniente Julio Fernández Trevejo Tabernilla. 2do. Pelotón: 1er. teniente Paulino López Migoya.

Compañía de Ametralladoras

Capitán: Teodoro E. López.

Sección de perseguidoras

Primer teniente José Lara Vega.

Escuadrón de caballería

Capitán: Sebastián Quinta Barroso. 1er. Pelotón 1er. teniente Hernando Hernández y Hernández. 2do Pelotón, 1er teniente Pedro P. Lima y López. 3er Pelotón: 1er. teniente Rafael Campos y Egiies. 4to. Pelotón, 1er teniente Manuel Ponce y Alvarez. 5to Pelotón: 1er teniente Alejandro Cabrera y Hernández.

Sección de motocicletas

Sargento Joaquín González y del Valle.

Los gastos que por virtu de lo dispuesto en la presente Orden se originen, son necesariso al Servicio Militar.

En el paseo de hoy se darán premios a los autos adornados

Se otorgarán galardones a los tres más artísticamente engalanados. Concurso de son

En el paseo de carnaval que tendrá lugar esta tarde serán otorgados los premios a los mejores automóviles abiertos adornados. El jurado estará compuesto por los señores Conrado W. Massaguer, Bernardo Solís, Alfredo T., Quílez, Mario Lescano y Dr. Luis Machado. Los automóviles adornados que deseen figurar en el concurso se presentarán a las cinco de la tarde en la intersección de las calles 23 y L, en el Vedado, donde les serán entregados los cartones numerados que habrán de servir al jurado para el otorgamiento de los premios. Un premio de $200.00, uno de $100.00, dos de $50.00 y dos de $25.00.

En la noche del viernes 26, a las nueve en punto, empezarán en los terrenos de la Verbena Criolla, los concursos de son, rumba, zapateo. En cada uno de esos concursos se ofrecerán un primer premio de $50.00, un segundo premio de $30.00 y un tercer premio de $20.00. El jurado estará integrado por el Dr. Carlos Robreño, Dr. Eduardo Le Riverend y Dr. Ramón García Rodríguez.

En la noche del sábado 27 se discernirán los premios para las comparsas por un jurado compuesto por los señores Mario Lescano Abella, Dr. Carlos Robreño, Bernardo Solís Alió, Dr. Fernando Ortiz, Dr. Emilio Roig de Leuchsenring, Conrado W. Massaguer y Alfredo T. Quílez. Los premios son los siguientes: uno de $150.00, uno de $100.00, uno de $75.00 y seis accesits de a $50.00, cada uno. La entrega a los triunfadores se efectuará el próximo lunes 29, a las cinco de la tarde en el salón de actos del Ayuntamiento por la Comisión Asesora del Departamento, a las personas que figuren como directores en la relación que obra en poder del Departamento de Gobernación del Municipio.

El domingo 28, y previo aviso en la prensa de los nombres de los triunfadores se entregarán los premios a los automóviles adornados que resulten agraciados.

El concierto de hoy en el Anfiteatro

Tendrá efecto hoy el concierto organizado por la Dirección de Cultura en conmemoración del Grito de Baire.

Se efectuará en el Anfiteatro Nacional, siendo pública la entrada.

La Coral de la Habana, la Cantoría de la Beneficencia y la Banda del Cuartel General, tienen a su cargo el programa de este acto.

El jefe de Despacho de la Secretaría de Educación, Ricardo Escasena, ha informado que el secretario de Educación, doctor Fernando Sirgo ha solicitado del alcalde de la Habana que sea desviado el paseo de carnaval, frente al Anfiteatro, mientras se efectúe el concierto de mañana.

Francia confía en una mediación que pacificará a España

Delbos lo sugiere al hablar del problema de Europa. En la nación hay ambiente favorable

PARIS, febrero 23 (Havas) —Hablando hoy ante el senado el ministro de R. E., Ivón Delbós, manifestó que Francia lamenta considerablemente que en Roma no esté representada por embajador, sino por un encargado de negocios; luego, aludiendo a la cuestión de Etiopía, dijo que el gobierno francés, no puede reconocer aisladamente la soberanía de Italia sobre Abisinia.

Acerca del nombramiento de un embajador, dijo que Italia exige protocolariamente que al rey se le llame «Emperador de Etiopía» lo cual constituiría un reconocimiento implícito, al cual Francia se encuentra totalmente imposibilitada de acceder; tampoco cree posible un acuerdo reconociendo la anexión, sin antes reglamentar la cuestión de las relaciones franco-italianas, respecto a los intereses de Francia en Abisinia.

Terminó diciendo: «Lamentamos que exista esta situación, por una cuestión de investiduras, pero no es posible pasar por sobre hechos y actos consagrados por la S. de las N., sin obtener antes de ella la debida sanción.»

Hablando sobre la guerra civil española, expresó el ministro de R. E., que el gobierno de Francia desea antes que nada la repatriación de los voluntarios que se encuentran en blando hoy ante el senado de minisla península, pero con la condición precisa de que los demás países actuén de la misma manera. Sobre la cuestión de mediar en el problema español, dijo que Francia sentía el deseo de que la lucha termine cuanto antes en España, pero concentúa que «si otras potencias cesaran de avivar el fuego, ya las cosas habrían terminado hace tiempo». Conceptúa que la paz puede organizarse en Europa, en cuanto haya buenos propósitos.

Momentos en que el señor Marcelino García Fernández hacía entrega al doctor Enrique Alonso Pujol, presidente de la Cruz Roja Cubana, de la cantidad de 300 pesos, dinero recaudado entre los empleados de «La Tropical», para engrosar los fondos de la Cruz Roja. Aparecen en la foto, además, el Secretario General de la Institución, teniente coronel Figarola, los señores Angulo, secretario particular de don Julio B. Herrera; Tadarno, Rodríguez, Serna y Vicente Redero, este último delegado de los obreros.

"GUAJIROS EN NEW YORK"

Reproducimos a continuación el artículo «Guajiros en New York», del malogrado escritor Pablo de la Torriente Brau, señalado por el Jurado del Premio Justo de Lara, como el mejor artículo del año 1936. El Premio Justo de Lara, de 1.000 pesos, ha sido instituído por «El Encanto», en exaltación de la fecha patriótica del 24 de Febrero.

Los guajiros han venido a Nueva York por la primera vez. Los trajo Antonio Gattorno, el pintor menudo y silencioso, que siempre se parece a sus cuadros. Tanto, que ahora ha venido a descubrirse que también él tiene, a pesar de su aire inconfundible de ciudadano pulido que ha visto ciudades y barcos, algo así como un alma de guajiro, recogida y tristona, que se manifiesta en lo exterior por esa fragilidad física y ese color palúdico, que él ha traido a Nueva York en los guajiros de sus cuadros, siempre impávidos, trágicos, silenciosos.

Desde las ventanas de las galerías del «French Institute», los guajiros contemplaron las últimas nevadas y vieron, indiferentes, el asombro de los yankees robustos y colorados, ante tal amarillez en medio de tanto azul, de tanto sol resplandeciente. Después, muchos de esos guajiros se han ido, siempre indiferentes, siempre melancólicos, a adornar rincones de turistas viajadores. Uno de ellos, obtuvo un premio en Chicago. Y, en general, el mérito del conjunto ha sido recogido por algunos nombres de categoría. Tales, John dos Passos y Ernest Hemingway.

Hubo óleos, y, sobre todo, tintas. Hubo algunas cosas que parecían antiguas, que no eran lo que el resto de la exposición. Por ejemplo, el óleo de dos hermanas, casi sin figuras humanas, pero reales sin duda, en trajes azul y gris indecisos, con sus manos resignadas, cuya monstruosidad rima con el paisaje estéril de río estancado, lomas silenciosas y cielo inmóvil de un trágico color violado. Y un árbol seco que en vano intenta retoñar a la orilla del río sin corriente.

Los «descubrimientos».

Sin duda, antes cualquiera habrá pintado en Cuba chivos y auras tiñosas. Pero, que yo sepa, ésta es la primera vez que los he visto como protagonistas, como partes del alma del paisaje campesino. Porque esto es lo que significan en los últimos cuadros de Gattorno estos «personajes» de la vida rural cubana. Que sin duda tienen algo de símbolo y mucho de función. El aura ha sido el empleado de Sanidad al servicio del guajiro y el adorno elegante del cielo; tan elegante que parece inmovil, por majestuoso, a pesar de su vuelo de rápidos planeos. El chivo, fuera de toda evocación politiquera, es el recuerdo de un pueblo que de todo saca energías, vitalidad, protesta y burla. Gattorno los ha traído al arte cubano, con su justo rango, junto con el penco cargado de yerba guinea, el guajirito raquítico, narigonero, con manos de hombre y cara de hambre; juntos con las mujeres deformes por una maternidad reiterada; junto con las «guariminicas» o «guaricandillas», que no pueden dejar su cabeza sin el lacito de cinta «punzó», junto con el color palúdico, malárico, color de sol enfermo, color de sol de eclipse, de los pobres hombres siempre cansados y siempre incansables... Los pobres guajiros explotados, que apenas ganan para comer con su trabajo de sol a sol y sobre los cuales, como una carga más, tantos estúpidos han echado encima la calumnia de la vagancia...

Hacia lo social

Toda esta pintura última de Gattorno no gusta sólo porque sea buena. Y es buena. El dibujo, siempre fino y humano, y el color, «lumínico» de las tintas; los contrastes entre los azules profundos, añilicos, de los cielos y los patéticos rostros amarillentos; los verdes potentes de los platanales y las palmas y la acusación roja de las tierras, son magníficos en sí, pero mucho mejores son por la intención lograda al usarlos. Porque no hay duda de que, sobré todo de un salón próximo a la Quinta Avenida, de Nueva York, todos estos cuadros han mostrado su clara motivación social. Han mostrado, ante rostros, rojos de todas las vitaminas, de todas las abundancias, el hambre de un pueblo entero, desconocido, pero falsificado. Por eso, además, ha sido estupendo, que no trajera rumberas, mulatas de solar y negros de bongó. Y no porque en todo esto, que también es verdad y que es parte vibrante de nuestra vida, la cara alegre de la tragedia, no haya también un empeño claro de interpretación nacional y social. Sino porque, sobre todo aquí en New York, a través de cabarets malos y de artistas peores, lo mismo que se ha falsificado a México y a la Argentina, se ha falsificado a Cuba. Y según México ha devenido puro charro (charro, desde luego) y Argentina puro tango (malo), Cuba aquí no es ya más que una rumba descomunal. Por ello, para muchos, para casi todos los que vinieron a ver los cuadros de Gattorno, los rostros guajiros, imperturbables, amarillos, hambrientos, acusadores, han sido como una preocupación, una interrogación, un descubrimiento. Ya para muchos allá en Cuba hay algo más que rumberos. Hay «guajiros»...

El color de lo «incoloro».

Además, se ha demostrado otra cosa que no necesitaba ser demostrada más que para los que de Cuba no conocen sino el Parque Central y los arbolitos recortados de la Plaza de la Fraternidad. A saber, que hay en Cuba colorido, vida pintoresca, personajes propios, motivos singulares inexplotaoos. Y el hecho de que hasta ahora no haya habido verdaderos pintores en Cuba no tiene otra explicación que la misma que puede darse al hecho de que tantas otras cosas que han faltado: carencia de oportunidad y sobra de hostilidad.

Gattorno, para hacer sus cuadros, se fué—y se fué deliberadamente, según confiesa—a las llanuras de Colón, en donde la tierra es más seca, el sol más igual, los montes más escasos, los ríos más pobres. Y en ese medio supo encontrar a los protagonistas, a los sujetos pictóricos. Y no es sólo talento. Es, simplemente, que los había, que allí estaban desde hace mucho tiempo, esperando que pasara un pintor, un artista.

De allá, de las llanuras inclementes de Colón, han venido a Nueva York, con su anemia guajira, con su color malárico, con sus ojos estráticos, bizcos, hombres flacos de guayaberas punteadas, mujeres grávidas de razas confusas, y pechos y vientres deformes; han venido azules tempestuosos, llanos rojos, troncos de cocoteros y palmas y anchas hojas de los platanales, frescos y verdes como los ríos con sombra. Ha venido la acusación del paisaje y de los hombres.

Una vez, frente a la ventana donde estaba el pintor, pasó un «aguijonero» y miró al artista. En la tela quedó, sobre el horizonte y cielo azul de la mañana, la guayabera rosa dando vida a un rostro lívido, bajo un sombrero de yarey que denunciaba la potencia solar.

Por un camino viene un hombre con una «mano» de plátanos burros sobre el sombrero y bajo el brazo un mazo de yerba guinea. Viene rápido y apenas lo puede seguir el hijo.

Por otro camino viene un penco casi cubierto por la yerba en bandas. Detrás, sobre otro penco hambriento se «derrenga» un guajiro.

Al fondo hay un crepúsculo. Hacia él viajan un hombre y un niño de espaldas cansadas y enormes pies descalzos. En el crepúsculo está la fábrica. Los campesinos vienen de la tierra, la guataca al hombro...

La lavandera va a entregar la ropa en la canasta y se va por un trillo; las madres cargan sus hijos pequeños y llevan otro en el vientre; contra el cielo azul, en las cabecitas infantiles hay siempre la chispa de la cinta «punzó». ¡Siempre! Siempre también, los campesinos de Gattorno, como él, tienen los ojos claros, ojos de esmeralda o de zafiros. De vez en cuando, una negrita de senos pimpantes y pelo de espuma negra; y algunos desnudos, como el de las que reposan entre el platanal cuajado de blancas campanas elegantes. Pero siempre vuelve al tema y están los muchachos con sus chivitos negro y blanco, «pelando» sus trozos de caña, mientras piensan donde «amarrarlo», «que no se lo coma todo». Y los bohíos, lejanos y cercanos; y el padre, con los tabacos en el bolsillo de la guayabera; y las palmas que se inclinan sobre el bohío, con el recuerdo del último ciclón, mientras un hombre pasa contra el viento, oculto por el enorme sombrero y otro se dobla sobre la tierra escarbando con la guataca; allá, en lo alto, el aura es arrastrada por un tempestuoso viento azul...

Taburete y bohío; cielo y tierra, caña y chivos; auras y pencos; hombres y hambres... Cuba campesina... Eso es lo que trajo Gattorno a Nueva York... Y los guajiros, que han aguantado tanta hambre, también han soportado el frío. Muchos de ellos se quedarán aquí para siempre. ¿A qué volver?

Futuro.

Pero Gattorno quiere más. En realidad, siempre ha querido más. Y esta es la única manera de hacer algo y de que ese algo valga la pena del esfuerzo. Además, tiene hace tiempo una obsesión, es decir, un propósito. Es pintor con brújula, con rumbo. Algún día, hará murales. Eso es todo. Desde que hacía decoraciones teatrales la idea se le clavó como una espina. Le da dolor que todavía no se pueda hacer pintura mural en Cuba. Una vez, junto con Jorge Rigot—que por cierto estaba realizando un prometedor trabajo—comenzó a pintar un local del A. I. E. en la Universidad. Una de las avalanchas de la reacción devastó aquel comienzo. Desde entonces está seguro de una cosa: No habrá pintura mural en Cuba sino con la revolución. Como en México. Porque eso tiene que ser cosa del pueblo y para el pueblo. Si es que quiere ser grande. Mas la esperanza no ha de perderse. Gattorno, en la evocación de lo que hay que pintar todavía proféticamente cree que su generación pintará a Cuba.

Y si ello es verdad, para esa fecha, los pintores harían bien en irse a Oriente, a ver los «arrollados» de Santiago, las «tumbas» de los Hoyos, los «oringué» de Monte Oscuro, las lavanderas del Bayamo; o a los esteros de Morón, en Camagüey, donde viven los carboneros, entre fiebres y mosquitos, como en la Ciénaga de Zapata. Tal vez haya en esto, como en otras cuantas cosas, lugares y motivos, mayor interés cubano que en los autorretratos pensativos, los paisajes sin nadie, los callejones de París, los marinos de pipa y hasta que en el nobilísimo e inmortal perfil de la Venus de Milo y de yeso, tan poco parecido al de María Belén Chacón.

¿Será algún día Gattorno un pintor mural? Esto no es un problema de horóscopo ni del «Querer es Poder», de Marden, el inmenso predecesor de Brisbane. Es un problema de tema y de técnica; de verdad y de fuerza. Gattorno tiene el tema y la verdad. Sin duda, hoy es un pintor cubano que ha dejado los espejuelos de París. No queda por resolver más que una incógnita: la de la magnitud. La de saber si tiene o no ese sentido de lo grandioso y sencillo al par que da aliento y triunfo a la pintura mural contemporánea.

Mas no hay temor. Cuando llegue la hora, no será él solo quien se lance a la empresa, porque no hay duda que de su generación para acá, en Cuba, son muchos los artistas que saben que no hay arte sin palpitación de la vida y varios los que, como él, han abordado ya los temas tabú. Alguno llegará a la cima y olvidando la «conquista de París», será el gran pintor de Cuba.

ENTREGO YA SU INFORME LA COMISION REORGANIZADORA DE LOS MENCIONADOS PLANTELES

Se proyecta instituir el «Día del Arte». Hasta el viernes no embarcará el Secretario Sirgo. Tomaron posesión los profesores del Instituto de Matanzas. Exámenes de ingreso

La organización de las Escuelas Profesionales de Comercio de la República continuará siendo, sustancialmente, la misma.

Ayer, precisamente, fué entregado al Secretario de Educación, doctor Fernando Sirgo, el informe rendido por la comisión reorganizadora de las Escuelas Profesionales de Comercio, la única que, con la comisión reorganizadora de la Universidad de la Habana, ha terminado su labor sin necesidad de prórroga de ninguna clase.

La comisión que visitó la Secretaría con ese objeto la integraban los señores Angulo, Añorga, de la Torre, López Toca y Carlos Peña Justiz.

El informe recomienda que se mantenga en vigor el decreto-ley 75, de 1934, que reorganizó dichos planteles de enseñanza, y sugiere que se haga desaparecer la categoría de profesor auxiliar, pues desempeñando todos análogo trabajo deben ser considerados todos como titulares.

Contiene en total dicho informe 302 artículos y se acompañan al mismo el reglamento de las citadas escuelas y sus anteproyectos de presupuestos.

La comisión reorganizadora de las Escuelas Profesionales de Comercio hizo constar también su protesta contra la «ley de los contables», del senador Santiago Verdeja, recién aprobada, señalando que la equiparación que establecía no procedía y que se debía exigir para el ejercicio de los cargos de contadores públicos, en todos los casos, los títulos correspondientes.

Propuestos el Director y el Secretario

El claustro de profesores de la Escuela de Comercio de la Habana, que acaba de tomar posesión, ha acordadoproponer como director al doctor Eduardo de la Torre y como secretario al señor Ismael Lorenzo.

**Los sueldos de

UN PLAZO AL COMERCIO Y A LA INDUSTRIA PARA QUE SE ESTABLEZCAN SALAS ANEXAS DE LACTANCIA

Detener la TOS no es suficiente ¡HAY QUE CURAR la causa!

Solo el JARABE FAMEL, medicación completa al Lactocreosota soluble, calma la tos desinfecta, cicatriza, vitaliza y reconstituye las mucosas y los bronquios. Adoptado por los Médicos y Hospitales del Mundo entero.

CONSULTE SU MEDICO

De venta en todas farmacias

JARABE FAMEL

NO ES PROBLEMA AMUEBLAR SU CASA

MUEBLES PLAZOS LAMPARAS NEVERAS COMODOS RADIOS

CAO Y VARELA

NEPTUNO 187

Con la Emulsión de Scott aumentará usted su resistencia a enfermedades de las vías respiratorias. Revitaliza —y es de resultados rápidos porque se digiere fácilmente.

EMULSION de SCOTT

Rehuse sustitutos. Ningún aceite, emulsión o pastilla tiene las mismas propiedades de Scott.

LA MAYOR

35 EDIFICIOS 700 EMPLEADOS

SARRÁ

DROGUERIA

ABIERTA TODOS LOS DIAS TODA LA NOCHE LOS MARTES

A-8026 A-3641

FARMACIA DROGUERIA DE "JOHNSON"

DE TURNO LOS LUNES

obispo Nº 30 TELEFONO-A-2129.

FARMACIAS DE TURNO HOY MIERCOLES

DESDE BAHIA A PASEO DE MARTI

Habana No. 112	A-8778
Inquisidor No. 1	A-6413
Luz y San Ignacio	M-6677
O-Reilly No. 11	
Villegas No. 33	M-4030
Cuba No. 52	A-7544

DE PASEO DE MARTI A BELASCOAIN

S. Lázaro y Campanario.	M-4486
Reina No. 107	U-4188
Escobar No. 48	U-6813
Consulado y Trocadero	M-5052
San Rafael No. 37	M-5588
Suárez y Apodaca	M-5190
Amistad y San José	A-6663
San José y Gervasio	U-3030
Tenerife y Carmen	M-5121
Neptuno y Manrique	M-4160
Neptuno No. 17	A-6566

DE BELASCOAIN A INFANTA

Cristina No. 22	
Carlos III e Infanta	U-6808
Carlos III No. 8	
Castillo y Santa Rosa	M-4655
San Rafael No. 172	U-7077
Monte No. 246	M-5086
Neptuno y Oquendo	U-6924

VEDADO

Calle 7 No. 84	F-6271
Calle 9 esquina a L	F-6161
Línea No. 156	F-4040
Calle 23 y G	F-6119

VIBORA

Jesús del Monte No. 695	I-7678
San Francisco y Buenaventura	I- 7207

JESUS DEL MONTE Y SANTOS SUAREZ

J. Delgado y Lacret	I-7755
Rodríguez y Dolores	I-7613
Santos Suárez No. 10	I-7332

LUYANO

Cueto y Santa Ana	X-1111
J. Alonso e Infanzón	X-2371
Justicia y Herrera	X-1936

CERRO

Calzada del Cerro No. 895	I-7486
Palatino y Atocha	I-7719
Calzada del Cerro 527	M-9768

NOTA.—Este grupo deberá prestar servicio público todo el día y la noche de los domingos siguientes: Enero 3; Febrero 14; Marzo 28; Mayo 9; Junio 20; Agosto 1o.; Septiembre 12; Octubre 24; Diciembre 5.

Estos turnos han sido acordados en cumplimiento de lo dispuesto en el Art. VI del Decreto-Ley 2604 de 7 de Noviembre 1934.

CRONICA HABANERA

LA FIESTA DE LOS MANTONES

Nuevamente se apresta el aristocrático gran Casino Nacional, para celebrar una fiesta de grandes caracteres, que culminará, como las anteriores, en un destacado acontecimiento social.

Nos referimos a la «Fiesta de los Mantones» que tendrá efecto el sábado próximo día 27, y para la cual vienen haciendo grandes preparativos.

El caballeroso clubman Cuco Morales, que desempeña el difícil cargo de Manager Social, auxiliado por su assistant manager, el joven Arturo Goldie, nos comunica innumerables detalles de esta fiesta que dejará gratos recuerdos a todos cuantos participen de ella.

El adorno del salón comedor será bellísimo.

Se verá decorado por los más costosos mantones, que tan gentilmente ha brindado la acreditada tienda «El Encanto» de la firma Solís, Entrialgo y Cía.

Y entre todos los concurrentes se distribuirán preciosas panderetas pintadas al óleo y lujosos sombreros andaluces y sevillanos, que llevarán a todos los asistentes el espíritu castizo de la fiesta.

Habrá un show magnífico.

En él tomarán parte la pareja de bailes internacionales Northway and Danilo que preparan números especiales, la pareja de rumba Yolanda y Pablito y las cantantes mexicanas «Las dos Marías».

Además ha sido contratada una notable bailarina española que deleitará al público con magníficas interpretaciones del baile español, llenas de garbo y salero.

Además habrán otras sorpresas.

El precio del cubierto es de dos pesos cincuenta centavos.

Mañana jueves, día de moda, se verá el Casino muy concurrido, ya que nuestras familias elegantes sienten predilección por tan bello centro de recreo.

Habrá show y se bailará a los acordes de las magníficas orquestas de los Hermanos Castro y del Conjunto del Ritmo de Armando Valdespi.

Las mesas pueden reservarse por los teléfonos FO-7420 y FO-7075.

FIESTA DE LOS QUINCE.—El distinguido matrimonio Antonio Soto y María Teresa Polo ofrecieron en la noche del lunes una hermosa fiesta en el Miramar Yacht Club.

Fiesta de juventud, de alegría y animación extraordinaria, para festejar los quince años de su graciosa hija Margarita Soto y Polo quien, además, celebrará su onomástico.

Preciosos se vieron para esta ocasión los salones del Miramar, adornados con plantas y flores por los reputados artistas del jardín «La Dalia», el acreditado jardín del Vedado.

Sobre las mesas del buffet —rico y espléndido buffet— se veían petite corbeilles de claveles y dalias combinadas con un efecto primoroso.

Completando el conjunto del adorno, que tantos elogios mereció de la concurrencia, fueron distribuídas aquí y allá hermosas palmas arecas de incomparable belleza.

El baile reinó como principal aliciente durante la noche.

Y fué amenizado por la reputada orquesta «Ensueño», que dirigé la bellísima Guillermina Foyo.

Los señores de Soto, en unión de su encantadora hija Margarita, tuvieron muchas atenciones para la concurrencia, de la que paso a dar cuenta.

Señoras:

Josefina Pérez de Bringuier, gentil esposa del Secretario de la Presidencia.

Silvia Laredo de Martínez Aparicio.

María Vianello de Gutiérrez, Lolita Recio de Goytizolo, María Teresa Herrera de Fontanalls, Isabel de Vega viuda de Aenlle, Finita Recio de Freixas y Celia María Recio de Hernández.

Maruja Bascuas de Gasch.

Magdalena Hernández de Pujals, Isabel Mercedes Soto de Evertz, Elisa Menocal de Mederos, Amparo Polo viuda de Jorrín, Hortensia Milián, Luisa Viñalls de Galvis, señora de Tous, Carmela T. de Caos Hortensia Márquez de Arroyo, Elisa Barreras de Menocal.

Catalina Polo, Nena Méndez de Villada, Enriqueta Izquierdo viuda de Campoamor, Hortensia Barbón de Ruiz, Teté Vega viuda de Pérez, Consuelo Gutiérrez viuda de Estrugo, Leonor Valdez, Corina Pérez Fernández Travieso.

Adelaida Pérez Fernández de Machado.

Caridad Chacón de Quintana, Consuelo Ferrer de Palma y la señora de Acosta.

Señoritas:

Silvia Pujals, Hortensia Meneses, Elena Alfonso, Berta y Marta Gutiérrez; Hortensia Castellanos, Graciela Ponce, Tessie y Nina Montero; María Sánchez Barraqué y Carina de Posada.

Migtoy Texidor.

Elena Castellanos.

Loló Goytizolo, Carmen Bernal, Beba Andino, Quetica Jorge, Alicia Arroyo, Nenita y Micaela Flores Estrada, Carmen Luisa Aenlle, Hortensia Arroyo, Gloria Ferrer y Alice Villamil.

Celia Lizama, Cristina Crespo, Gisela Lizama.

María Elena Candía, lindísima.

Justica y Esther Pérez; Bebita Díaz Martínez, Berta y Martha Crabb; Gloria y Nenita García; Lily Hernández, Conchita Armona, Josefina Escobar, Muñequita Varas, Alicia Forns, Elvira de la Campa, Hemelina Ruiz Sánchez, Silvia Rodríguez Polo, Martha de la Torre y Mimí Suárez Rivas, tan encantadora.

Chiquitica Polo, Charito Escobar, María Martha Simpson, Ana María Acosta, Virginia y Luisa Escoto; Lilian Estrugo, Yolanda González Beauville, Delia Jerez, Kika M. Vinalet, Virginia Arenas, Josefina Campoamor y Aída Jerez.

Un grupo de jóvenes que formaban Pablito Mendieta, José Antonio Fernández Blanco, Ignacio Mendieta, Peter y Jorge Bernal; Lin Arroyo, Bebo Foyo, Joaquín Reyes Gavilán, Enrique Arellano, Jorge Escobar, Joaquín y Avilio Coello; Eddy López Miranda, Cuco de la Torre, Mingue Oyarzum, Eddi de la Torre, Jorge Dávalos, Alberto Tamargo, Carlos, Jorge y Pedro Mena; Pipo y Mingo Inclán; José Enrique Bringuier, Mariano Averhoff, Sergio Masjuán, Delio Díaz, Monín Caballero, Alberto Herrera Jr., Jorge Lazo, Jorge y Roberto Vietis; Pepe Freixas, Julián Calvo, Blas Arango, Miguel Delgado, Gonzalo Jorrín, Pancho Santaló, Rolando Estrugo, Raúl Fernández de Castro, Joaquín Corbera, Pepe Barandiarán, Blas Oyarzum, Arturín Menéndez, Héctor Muñoz, José Agustín Abadía, Oscar de Van, Nené de Cárdenas, Roberto Escoto, Rafael Morales, Jorge Fernández, Pepe Arango, Fidel Ross, Manolo Crespo, Roberto Miguel, Julio Dávalos, Tono Godoy, Majín Benach, Miguel Armona, Juan Hernández, Pepe López, Felipe Lizama, Mariano Vallejo, César Mederos, Ricardo Galvis, Oswaldo Pérez Echegoyen, Emilio Delgado, Ramón Ruiz, Oswaldo Usategui, los jóvenes de la casa, Orlando y Antoñico Soto; Armando, Mario y José Manuel Castelianos.

Y el cronista que suscribe.

Muchas, numerosísimas, las flores que durante todo el día estuvieron llegando hasta Margarita como delicados mensajes de felicitación de sus amistades.

Entre otros, anotamos los siguientes envíos florales:

De la Casa Trías, el conocido jardín de la Calle 12, del Vedado; un cesto de dalias rojas y azules, del Presidente de la República, doctor Federico Laredo Bru y señora; un cesto de orquídeas, de María Elena Candía; una caja de gladiolos y dalias, de Amelia Navarrete; una caja de callas, de Chalito y Josefina Escobar; un cesto de orquídeas, de María Romero de Vietes; un cesto de gladiolos, de Maruja Bascuas de Gasch; un cesto de gladiolos, de Yolanda González Beauville, y un precioso corsage, de Hemelina Ruiz Sánchez.

También recibió Margarita un cesto de callas, de Alice Villamil; un cesto de margaritas del Japón, de Luis Pérez de Arce y señora; un cesto de gladiolos, de Silvia Laredo de Martínez Aparicio; un cesto de margaritas del Japón, de Filomena Fernández viuda de Polo, y un cesto de sweets peas, de Josefina Freixas.

VIAJEROS DISTINGUIDOS. — Ayer regresó a la ciudad de Miami, donde tiene su residencia, la señora María Espinosa, viuda del inolvidable Panchito María Fernández, cuyo reciente fallecimiento ha causado tan honda pena en esta sociedad.

La señora viuda de Fernández iba acompañada de sus hijos Frank Fernández Espinosa y Nenita Herrera de Fernández y de la señora Margarita Crespo de González del Real.

Buen viaje les deseamos.

EL SECRETO DE KOENIGSMARK. — Llegó el día de un estreno cinematográfico ávidamente esperado por la sociedad habanera.

Nos referimos al de la película «El Secreto de Koenigsmark», la película sensación de la presente temporada, basada en la novela del insigne escritor Pierre Benoit.

En esta formidable film, hace derroche de arte en el papel principal la notable actriz Elissa Landi, a quien secundan dos astros de gran prestigio John Lodge y Pierre Fresnay.

«El Secreto de Koenigsmark» pasará por la pantalla en los turnos elegantes y en la matinée junto con la divertida cinta «La Procesión de los Dólares» por Leyla Hyams, noticiario, revista y comedia.

BANQUETE. — La Asociación de Contratistas del Estado, que preside el culto abogado y Representante a la Cámara doctor Juan O-Naghten, prepara un banquete al Secretario de Obras Públicas actual ingeniero José Antonio Casas.

Dicho acto ha sido fijado para el día siete de marzo.

SIMPATICA BODA. — Una nueva boda de que dar cuenta, entre las señaladas para el sábado próximo.

A las nueve y media de la noche, ante el altar mayor de la Iglesia de San Juan de Letrán, quedará bendecida la unión de la bella señorita Jenny Marín y Rodríguez y el correcto joven Julio Cesar Raphel y Suevos.

Para esta ceremonia, ha recibido la encomienda del adorno del templo el famoso jardín «Casa Trías».

Y también hará Trías el ramo para la gentil desposada, que será un precioso modelo.

Serán padrinos la respetable señora Juana Rodríguez Cáceres Vda. de Marín madre de la novia y el doctor Adolfo Raphel y Carricarte.

TRISTE FECHA. — Cúmplese en la fecha de hoy el segundo aniversario de la muerte tan sentida, de aquella dama todo distinción y gentileza que en vida se llamó Virginia Ojea viuda de Ferrán.

Un recuerdo tenemos en tan memorabl fecha para la inolvidable dama desaparecida, madre amantísima del doctor René S. Ferrán y Ojea.

(Continúa en la página CINCO)

CARBOZ Y UNA COCINA NACIONAL CON HORNO Y AGUA CALIENTE PARA EL BAÑO Y DEMAS SERVICIOS ES LO QUE UD. NECESITA EN SU HOGAR FABRICA Y EXPOSICION: MERCED No. 99 Y 101

"NACIONAL" NAVARRETE

GABINETE DE COCINA TODO DE ACERO ESMALTADO

ARCHIVOS BOTIQUINES CUBOS SANITARIOS VITRINAS para MEDICOS.

NEVERA NACIONAL PROTEGE SU SALUD CONSERVANDO PUROS LOS ALIMENTOS.

J. NAVARRETE —CASA FUNDADA EN 1910—

Teléfono: A-8702 HABANA

ANUNCIOS CRUZ-U-1203.

GRANDES FACILIDADES DE PAGO

LA MUJER que sabe no obra al azar cuando un callo la atormenta—sabe que el callo se extirpa rápidamente y sin peligro con

GETS-IT

después de FUMAR Confortan la Garganta Quitan el Mal Aliento Refrescan la Boca

PASTILLAS VICK PARA LA TOS

DISCOS SORZANO JORRIN

APRENDA INGLES

CUBA 49

MUSICA Y MUSICOS

Paulina Singerman se nos va

La temporada de Paulina Singerman en la Habana toca a su fin. Temporada que, recordando su inicio y observando su desarrollo gradual, siempre en ascenso, hay que calificarla de triunfo extraordinario, inmenso, para Paulina Singerman y su compañía.

Y este triunfo se debe exclusivamente al buen «ensemble» presentado.

No puede ocultarse tampoco, ni siquiera a los ojos de los ciegos que no ven, pero oyen, la fuerza magnética que, emanando de la personalidad seductora y simpática, artística e histriónica de Paulina Sirgerman, ha envuelto en un hálito de atracción imposible de esquivar, al espectador que escuchándola una vez, ha vuelto reiteradamente al «lugar de los hechos», y al del «crímen», si ustedes quieren, ya que no deja de serlo el que Paulina Singerman, después de encantar al público habanero con la distinción de su arte y vis cómica genial, se nos marche ahora, dejándonos como suele decirse, «con la miel en los labios».

Mucho tiempo hacía que la Habana no había disfrutado de un espectáculo que dentro de cánones artísticos le brindara verdadero esparcimiento y recreación. Necesitados estábamos de una fuerte dósis de teatro «frívolo», para quien quiera calificarlo así, que nosotros diríamos «ligero», teatro que «aligerase» precisamente, la carga pesante de estos años pasados.

Recordamos, en tiempos ya pretéritos, haber reído sanamente, con risa espontánea aunque sin penetrar aun el verdadero sentido de los equívocos, con aquella excelente compañía de comedias de Balaguer y Larra, los afamados actores españoles. Más recientemente, sólo hizo impresión verdaderamente hilarante en nosotros, una sola comedia que nos recomendó verla «si queríamos reír de verdad,» la famosa y siempre admirada cantante norteamericana, Geraldine Farrar. Tratábase de «Cradle Snatchers» donde sobresalían Mary Boland y Edna May Oliver, dos artistas con una fuerza cómica irresistible.

Ambas respondieron más tarde, con mucho éxito, a la llamada de Hollywood.

Despues... no hemos reído tan francamente en el teatro como ahora con Paulina Singerman y su compañía.

Y han pasado algunos años'...

Porque se puede sonreír y aún reír algún chiste más o menos bueno o malo que los comediantes traten de hacer llegar al público, pero es un momento, un segundo, que tarda en reproducirse. No es lo mismo que reír a carcajadas, (dispensando a veces toda buena educación, como sucedía con «Cradle Snatchers»); reír con risa que sale del fondo del alma, con risa que despacha a cajas destempladas, todo asomo de la pícara «neura»»; con risa que deja al espíritu libre de preocupaciones y problemas, si quiera por unas horas, cuando no, remedio eficaz e insistentes «blues»; con risa que no es sólo medicina al espíritu sino estimulante poderoso a la salud corporal. Y esta risa a carcajadas que vivifica y estimula el cuerpo y el alma, es la risa que, día tras día y noche tras noche, ha venido provocando la gentil Paulina Singerman, con ese «savoir faire» especialísimo que posee, en su siempre entusiasta y numeroso auditorio del Principal de la Comedia.

Conseguir un éxito de risa como el conquistado por su deliciosa vis cómica por Paulina Singerman, es adueñarse no sólo de la voluntad y admiración del público, sino hacerse acreedora de su infinita gratitud.

Es coronarse con los laureles sempiternos del triunfo.»

Paulina Singerman trajo con ella la alegría. Esa alegría que vierte a raudales, teniendo por medianero a su arte, no se ha mantenido dentro de las cuatro paredes del teatro. Esa alegría ha llegado a remotos rincones de nuestra ciudad, de Cuba toda, del mundo entero. Pero... si a otros sucede lo que a nosotros, dirán todos: «el radio convence, más no satisface»... Y no satisface no porque carezca de elocuentes razones, sino porque oyendo, despierta ansias rabiosas de «ver» y... en el caso que nos ocupa, por mucho, y es muchísimo, que haga imaginar la voz cálida de Paulina Sirgerman... no, no es lo mismo! ¡Qué va!... HAY QUE VERLA!.... hay que ver esa cara toda expresión; esos ojos cuando se achican arrugando el entrecejo, como previendo una conspiración que se avecina; hay que observar esas naricitas como se dilatan, a modo de fuelles, cuando la mente concibe alguna nueva «trastada»... Por supuesto, todo esto sucede en las comedias siempre divertidas que representa, caracterizando mujeres celosas, caprichosas hasta lo infinito, malcriadas y también que gustan de que las malcríen... en fin, una gama de colores varios, siempre vivos y chispeantes.

Grato e imborrable recuerdo deja en la Habana, Paulina Singerman'

Las cortas semanas de actuación que aún le quedan, han de ser, sin duda, palpable evidencia de la gran admiración y afectos que ha conquistado del público habanero, la eminente artista argentina. N. B.

Notas

Daisy de Mendoza.—Se aproxima el recital de canto que en el Principal de la Comedia ofrecerá al público habanero la gentil soprano Daisy de Mendoza, el domingo 7 de marzo a las diez de la mañana.

El Bureau Musical de la Habana presenta a Daisy de Mendoza, recién becada por el actual gobierno para estudiar en el extranjero, quien será acompañada al piano por Sergio Navarro distinguido artista.

Por el F-3547 pueden separarse localidades. Un peso, el precio de la lunetas. También se adquieren en Morro y Genio, Ed. Gómez, Departamento 205

Esperanza Luaces.—El concierto que se preparaba en el Conservatorio Fischerman para presentación de Esperanza Luaces, talentosa pianista, ha sido pospuesto para el jueves cuatro de marzo a las nueve de la noche. En los salones del Conservatorio, Belascoain 46 altos.

Conciertos de la Filármonica.—El domingo próximo día 28, celebrará la orquesta Filarmónica de la Habana el cuarto concierto correspondiente a la serie invernal que está efectuando y que ha sido tan bien acogida por nuestro público amante de la música sinfónica.

En este concierto de la Filarmónica se presentará como solista nuestra compatriota, admirable soprano dramática, señora Dulce María Blanco de Cárdenas, tan conocida y aplaudida siempre por sus grandes condiciones como cantante y por sus también magníficas interpretaciones, como lo demuestran sus actuaciones en la ópera «Fedora» y últimamente en unión de Martinelli, entre las obras que cantará la señora de Cárdenas acompañada de la orquesta figuran la romanza «Muerte de amor» de la ópera Tristán e Isolda de Wagner, Berceuse de Brahms y Chere Nuit de Bachelet.

Este concierto se efectuará en el teatro Auditorium y comenzará a las diez y treinta de la mañana puntualmente.

En el Conservatorio Internacional.—El próximo sábado día 27 a las cinco y media de la tarde tendrá lugar en la sala del Conservatorio Internacional, directora señora María Jones de Castro, un concierto de piano y canto en el que tomarán parte un numeroso grupo de alumnos de las clases de piano, del primer al sexto grado inclusives, y alumnos del señor Helmer, profesor de canto de dicho conservatorio.

Todas las profesoras de piano, oficiales, del Conservatorio Internacional presentarán, cada una, un grupo de s Todas las profesoras de piano, oficiales, del Conservatorio Internacional, presentará, cada una, un grupo de sus discípulas.

FIRMA UNA RESOLUCION EN ESE SENTIDO EL SR. GARCIA GUERRA, SUB DEL TRABAJO

Resulta indispensable su creación para que sea una realidad lo establecido en el Art. Décimo del Decreto-Ley número 781 de 29 de Diciembre de 1934. Serán multados los infractores

De acuerdo con una Resolución firmada al efecto por el señor García Guerra, Subsecretario del Trabajo, la Inspección Nacional del Trabajo actuará urgentemente, para que en un plazo breve se cumpla lo establecido en el Decreto-Ley número 781 de 1934, en su Art. décimo, esto es, que toda empresa comercial o industrial, pública o privada, acondicione en los lugares en donde se empleen cincuenta o más mujeres, una sala anexa, en la que puedan permanecer con toda seguridad los hijos de obreras que trabajen en aquéllas, siempre que dichos niños sean menores de dos años.

Departiendo con los periodistas el Subsecretario del Trabajo declaró que «resulta indispensable la creación de esas salas para que sea una realidad lo establecido en el Artículo décimo del precitado Decreto-Ley que concede a las madres lactantes media hora dos veces al día, durante las horas de trabajo, con objeto de que puedan amamantar a sus hijos, computándose ese tiempo como de trabajo efectivo, disposiciones que se encuentran vigentes desde el 29 de diciembre del año de 1934».

Se aplicarán sanciones

El señor García Guerra nos agregó:

«Como quiera que la madre trabajadora se encuentra privada de un derecho legítimo por la falta de eficiencia administrativa demostrada hasta el presente por el Departamento encargado por la Ley de prestarle toda clase de protección y ayuda, se aplicarán las sanciones correspondientes a todas las industrias y comercios que se compruebe que no cumplen lo establecido en el artículo décimo del Decreto-Ley 781 de 1934».

Por la Subsecretaría del Trabajo, para no incurrir en atropellos, se están dirigiendo circulares a todos los comerciantes e industriales recordándoles la obligación en que están de cumplir las disposiciones de la Ley de Maternidad, en su deseo de realizar una obra educativa, inclinando al público al cumplimiento de la Ley, estrechando, una vez más, las relaciones entre patronos y obreros. El que no cumpla dichas circulares, nos afirmó el señor García Guerra, será penado, de acuerdo con lo que dispone la propia Ley».

Se interesa Canadá por los frutos y vegetales de Cuba

Solicitan de la Secrearía de Agricultura relación de los cosecheros y exportadores

Las últimas noticias procedentes del Dominio del Canadá llegadas a la Secretaría de Agricultura anuncian la buena acogida que ha tenido en los mercados el tomate cubano, habiéndose vendido el lug. a razón de $2.75. Igualmente se han recibido numerosas cartas de comerciantes de las plazas de Montreal, solicitando datos para ponerse en comunicación con nuestros cosecheros y embarcadores de frutos cubanos, que gustan mucho en aquel país.

Reparto de semillas

El director de Enseñanza y Propaganda Agrícola de la Secretaría de Agricultura, doctor Juan Tomás Roig, informó ayer a los periodistas haberse enviado semillas de hortalizas a 15 clubs de nueva creación, así como que en la próxima semana comenzará una nueva distribución entre los 125 clubs de horticultura que existen en la República.

Marcas concedidas

La Secretaría de Agricultura ha concedido marca para ganado a los señores Ramón Herrera, Mariano Soberon, Luis Peñate, Juan Bautista, Juan Luna, Francisco de Bolón Ortiz, Francisco Campanioni, José Cruz Torres, Justo González, Esperanza Rodríguez y Octavio Couso Pompa.

Examinadas ayer las empleadas de los "Ten-Cents"

El jefe del Negociado de Asuntos Marítimos de la Secretaría del Trabajo ha sido comisionado para que, a la mayor brevedad, trate de solucionar el problema que mantienen en la ciudad de Caibarién los gerentes de la casa Cazabón y sus obreros, obteniendo un convenio de trabajo que ponga fin a las dificultades existentes.

El descanso retribuído a los panaderos

Un largo cambio de impresiones sostuvo ayer el subsecretario del Trabajo con varios miembros de la Asociación de Industriales Panaderos de la Habana, tratando sobre la concesión del descanso retribuído a los obreros que laboran en dicha industria.

Los representantes de la industria referida declararon, posteriormente, que los propietarios de panaderías afiliados a la Asociación, están dispuestos a conceder los beneficios de la ley número 40 a todos sus obreros.

Examinadas las empleadas del

Por los médicos del Negociado de Higiene Profesional de la Secretaría del Trabajo, fueron examinadas ayer casi todas las empleadas de los establecimientos denominados Ten Cents, a las que se les expidió su certificado de aptitud para el trabajo, de acuerdo con la ley que regula el trabajo de la mujer en comercios e industrias.

FALLECIMIENTO DE UN ENVENENADO

En la casa de salud de la Asociación de Dependientes, dejó de existir ayer José Ramón Asencio de Zamudio, natural de México, de 49 años de edad y vecino que era de San Rafael 51, a consecuencia de una grave intoxicación que dijeron había sufrido hace días, al ingerir plátanos y después varias copas de licor.

El cadáver fué remitido al Necrocomio, para la práctica de la diligencia de autopsia.

"El estómago es el manantial de alegría de la vida"

Cuídelo usted, con una buena alimentación y algunas cucharadas de

DIGESTÓNICO del Dr. Vicente

VENTA EN FARMACIAS

CUANDO LOS MALES DE LOS RIÑONES LE OBLIGUEN A LEVANTARSE DE NOCHE

Cuando la vejiga esté irritada
Cuando la eliminación sea dificultosa
Cuando el dolor de cintura lo moleste

LAVE LOS RIÑONES DE VENENOS Y DE ACIDOS

GANE EN SALUD

Si no se siente usted bien, está nervioso, le dan mareos o sufre de dolor de cintura, observe los riñones y aprenda a conocerse mejor.

Los delicados filtros de los riñones, tóxicos de la sangre, destinados a ser óxidos de la sangre, destinados a los eliminados por la vejiga. A veces estos filtros se obstruyen con esos residuos tóxicos que hacen que los riñones no funcionen debidamente. Necesitan una buena limpieza.

Un remedio de confianza, tan eficaz como económico es Cápsulas MEDALLA DE ORO de Aceite de Haarlem. No se equivocará usted al insistir en este magnífico remedio que desde hace más de 50 años viene ayudando a los enfermos a corregir los dolores y achaques, a contrarrestar los trastornos causados por el exceso de ácido úrico como la ciática, las neuritis, las neuralgias, el lumbago y el reumatismo.

Si usted tiene indicios de trastornos de los riñones, tales como el dolor de cintura, nerviosidad, necesidad de levantarse dos o tres veces en la noche, orina escasa y ardorosa, calambres en las piernas, manos soñorosas o abotagamiento de los ojos, consiga en cualquier farmacia moderna un frasco de 40 centavos de este gran diurético, eficaz e inofensivo, que comienza desde el primer día su misión de utilidad.

Pero insista en las Cápsulas MEDALLA DE ORO de Aceite de Haarlem, el legítimo y original de Haarlem, Holanda.

INSTITUTO OFTALMICO NACIONAL

CLINICA DE OJOS

DR. JORGE L. DEHOGUES

Médico-Oculista, REINA 88 — Consultas de 11 a 1 y de 4 a 6. TELEFONO M.7766.

UNA SEÑORA Y UNA JOVEN ACUSADAS DE ESTAFA POR EL SOCIO EN UN COMERCIO

La señora Aurora Suárez Avello, vecina de Amargura número 80, presentó en el Juzgado de Instrucción de la Segunda Sección, una querella por estafa contra la señora Germaine Vacher de Borbolla y la señorita Laurence Vacher, modistas y vecinas de Prado número 9.

En la querella expone la señora Suárez que con fecha 1 de septiembre de 1936, ella y las querellas constituyeron una sociedad regular colectiva, para explotar el giro de modistura, bajo la razón social de «Madame Borbolla y Compañía».

Germaine y Laurence Vacher aprovechando su condición de gerentes, se apropiaron de la suma de 650 pesos con 52 centavos, por lo que se considera perjudicada.

HURTO

Por haber sido sorprendido por el vigilante 1688, Rafael Pérez, de la S. de Tránsito, cuando hurtaba una pluma fuente a un turista fué arrestado Leonardo Toledo Amain, vecino de Cruz del Padre 13.

DOS DETENIDOS

Los vigilantes 2245, Ricardo Veiga y 1119, Santiago Nisoleto, arrestaron a Francisco Monteavaro Fernández, de Morro 30, y a José René Tejedor Champoten, de igual domicilio, por haberlos sorprendido cuando vendían libros y postales pornográficos, ocupando gran cantidad de éstos.

HURTO DE 200 PESOS

En la Sección de Tourismo denunció José Madera, natural de Guama, Island, E. U. A., y vecino del vapor «Florida», surto en puerto, que al atracar dicho barco notó que del interior de su cinturón le habían hurtado dos billetes de a cien pesos, sin que sospechara de persona alguna.

Combata el Estreñimiento CON FRUCTINES-VICHY

DELICIOSOS BOMBONES LAXANTES PURGANTES Y DEPURATIVOS

NI TOXICOS NI DRASTICOS NI IRRITANTES.

¡Ay, Me Quemé! Pronto Traigame

MENTHOLATUM

EXIJA EL LEGITIMO — RECHACE IMITACIONES

Todos los Viernes 5 p. m.

a MIAMI

Conectando con lujosísimos y rápidos trenes para todas las Ciudades del Norte

a MEXICO vía Miami

EXCURSIONES SEMANALES A MEXICO; 13 días incluyendo TODO UN DIA EN MIAMI, EN PLENA TEMPORADA

EN EL MODERNO PALACIO FLOTANTE DE LA CANADIAN NATIONAL

T. S. S. PRINCE HENRY

exclusivamente fletado por la National Tours

Para precios y reservaciones diríjanse a:

DUSSAQ CO. LTD. S. A.

PALACIO DEL CENTRO ASTURIANO Apartado 278 Telfs.: A-6540 M-6401 M-9211

M.E.C.D. 2016

UNA COMISION LLEVA A KEY WEST LOS DOCUMENTOS QUE SE COLOCARAN EN EL MONUMENTO A MARTI

SERAN DEPOSITADOS BAJO LA PRIMERA PIEDRA DE LA OBRA, BELLO HOMENAJE AL APOSTOL

Hoy llegará el barco excursionista «Evangeline», con 455 turistas. El 9 de marzo arribará el «Lafayette», con un contigente de 560 personas. Arrojarán mercancias al mar

Los que se embarcaron

Por el vapor Orizaba embarcaron ayer para Progreso y Veracruz los señores José M. Lizarraga, José Vidade, Bernardo Morette, Ilda Morette, Marcial Reheins, Camile Ricard, Emiliana Zubeldia, Rubén Menéndez, Agustín Vales Millet, José F. Terrol, el autor cinematográfico Walter Gustan, Rogelio M. Ossa, Araceli G. del Valel, Salomón Tousousell y señora, Teresa J. de Zanani y familia, Ignacio Gómez, John Carick y señora, Eva Beltrán, Roy Allen.

El «Lafayette»

El trasatlántico francés Lafayette salió de Nueva York en su segunda excursión, el día 19 del corriente. Visitará St. Pierre y Fort de Francia en la Martinica; Puerto España, en Trinidad, Granada y La Guayra, en Venezuela, y la Zona del Canal de Panamá, desde donde vendrá a la Habana, llegando a nuestro puerto el día 9 de Marzo próximo con 560 pasajeros, entre ellos Mr. Thomas B. Appleget, de la Fundación Rockefeller y señora, Leslie S. Sawson, del American Express señora, James B. Herzog, Vicepresidente de la Stern Stiner y señora, René Weiller, Cónsul de Francia en Chicago y señora, W. R. Golden del Universal Match Co., M. Martin, Director del First National Bank y señora, George Blaisdell, de la Sippo Manufacturing Co. y señora, Thomas A. Lymott, Director del Liberty National Bank y señora y otros muchos.

El «Evangeline» trae 425 turistas

Hoy llegará de Miami el vapor americano Evangeline, que trae 455 turistas norteamericanos.

Lesionados

Trabajando en una chalana, en Regla, resultó lesionado menos grave Luis González y Rodríguez.

—Juan Reyre Delgado, sufrió heridas de carácter menos grave al arrojarle varios desconocidos una piedra, cuando estaba sentado en la Ampliación del Malecón.

—El vigilante 51, condujo al Primer Centro de Socorros a Emilio de la Merced Montano, chofer y vecino de Lugo letra C, que resultó con lesiones graves al darle cranque al automóvil que maneja.

—El vigilante 66 acusó de faltas al chofer Lino Pérez, vecino de San José 113.

Pasajeros de Miami

Por la vía de Miami llegaron ayer el editor Henry Jassah, el escritor Franklin Ford y señora, el doctor Rafael Jacobsen y el señor Alberto Cruz.

La Recaudación

La Aduana de la Habana recaudó ayer 103.973 pesos y 99 centavos.

Mercancías en mal estado

Mañana se procederá al arrojo de las siguientes partidas de mercancías declaradas impropias para el consumo: dos sacos conteniendo cigarros americanos y 581 huacales de ajos.

Vapores de la Panamá Pacific

Mr. Harry H. Smith, agente de la Panamá Pacific en la Habana, recibió aviso de que el vapor Virginia llegará el viernes por la mañana de New York, para seguir viaje a Panamá y California y tomar su turno. El vapor California llegará el sábado a primera hora de San Francisco para seguir viaje a New York el mismo día.

Barcos de la Hamburguesa

El señor Luis Clasing, Representante de la Hamburguesa Americana en la Habana, recibió los siguientes informes de los barcos de la Compañía asignados a la ruta de Cuba: el Orinoco llegará de Veracruz el 4 de Marzo, y saldrá el mismo día para Europa, el excursionista New York llegará el 7 de Marzo de New York; el Iberia arribará el día 14 de Marzo de Europa y nuevamente el New York llegará en dos excursiones finales de la temporada invernal los días 22 y 30 de Marzo.

Salidas

Salieron ayer el Juliene L, para Caibarién; el Cuba, para Key West y Tampa; el Santa Marta, para Cristóbal; el yate Caroline, para Miami; el Parrot, para Port Everglades; el Hav, para New York; el Orizaba, para Progreso y el Florida, para Miami.

El «Florida»

Procedente de Miami llegó el vapor correo americano Florida, de la Peninsular Occidental S. S. Co., que trajo 508 pasajeros, entre ellos el ex-Secretario de Agricultura, señor Francisco Castro y señora, José Iglesias, Tomás Cervil Costa, Ernesto Espin y señora, Berta M. de Grau, María Marlan, Juan Mesa Rodríguez, Ubaldo S. Fernández y señora, Ana María Relario, y turistas.

El ex-Príncipe de Asturias

También llegó por el Florida el ex-Príncipe de Asturias, Alfonso de Borbón, Conde de Covadonga.

El manager de los Gigantes

Otro pasajero del Florida fué el manager de los Gigantes, Mr. Terry que fué recibido por un grupo de players y amigos.

Comisionados cubanos a Key West

Para Key West embarcaron ayer en el Cuba los señores Ricardo Serra, Urbano Gómez Toro, y Raoul Alpizar, las cuals han sido comisionados para conducir el cofre donde van los documentos que han de ser colocados hoy en Key West bajo la primera piedra al Monumento a Martí.

También van en ese barco los señores Manuel Rodríguez, Daniel y Julio López, Jesús Fernández y señora, Roberto Viana y señora, Ramón Valdés, e Ismael Callejas.

Los que se embarcaron

En el Florida embarcaron anoche los señores Alfredo Arias y familia, Margarita del Real, Margarita Rabell, Elena Montalvo, Georgina Arnago, Raquel Jacquel, José Miguel Arias, Generoso Veite, Ladislao González Carvajal, Enriqueta Batista, Luis Losa y señora, Conrado Clemente, Angel Power, Matilde Tellería, María Espinosa, Francisco Fernández, Ofelia Herrera, Eduardo Ascer, Manuel Aporta, José Poyo y señora, Julio Moisés, y 250 turistas.

El «Orizaba»

Directo de New York, y en viaje regular semanal, llegó el vapor correo americano Orizaba, de la New York and Cuba Mail S. S. Co., que trajo 43 pasajeros para la Habana, y carga y 134 pasajeros en tránsito para Progreso y Veracruz.

Llegaron en este barco: Cesáreo González, Lilia de Aldrey, el ingeniero inglés James Hamill y señora, Herman Schefter y señora, Perman Leona, el ingeniero americano Myles Walsh, el estudiante cubano Rafael Díaz Paris, el pintor Evelio Font y señora, y diez chinos que fueron remitidos a Tiscornia, hasta que sean debidamente identificados.

Entre los pasajeros en tránsito del Orizaba viaja el señor José Quevedo, Jefe del Departamento de Turismo del Gobierno de México.

Otro medio millón

Por el ferry Joseph R. Parrot, llegó otra remesa de medio millón de pesos plata del cuño de Cuba, que fueron enviados a la tesorería en la forma acostumbrada.

Barcos que se esperan hoy

Hoy se esperan los siguientes barcos de pasajeros: el Evangeline, de Miami; el President Harrison, de New York, y el excursionista Atlantic.

Ingresaron en Tiscornia

Remitidos por el Alcaide de la Cárcel de la Habana, ingresaron en Tiscornia para ser reembarcados, Desiderio Cano Díaz, Amado Larrázabal Ballín y el chino José Vong.

Dos de la Flota Blanca

En el vapor Quirigua, que saldrá de la Habana para New York en la tarde de mañana, a las cinco, se embarcan las siguientes personas:

Mrs. Helen Gimperling, esposa del Col. Gimperling, Attaché Militar de la Embajada Americana, Habana; señor y señora Robert Blumtschli, señor y señora José Jova, cuñados del señor J. González, Agente General de esta Compañía, acompañados de su hija Inés, señor E. S. Whitney, señor O. García, señorita Stella Tomberg, Rev. Mitchell Kavannaugh, señor R. V. Johnson, de la Prest-O-Life Company, Inc.

En el vapor Tivives que saldrá de la Habana para New Orleans a la una de la mañana el día 27 del actual, se embarcan las siguientes personas.

Señor y señora Henry Seltzer, señor W. C. Davis, Administrador del Departamento de Exportación de Swift and Company en Chicago, Ill., señor y señora Jacob Newman.

¿LE PICA LA PIEL O SIENTE QUEMAZON?

El Ungüento Cadum hace cesar el ardor y la picazón y proporciona alivio al instante. Tiene un efecto emoliente y cicatrizante asombroso sobre la piel irritada o inflamada. Durante muchos años el Ungüento Cadum ha probado ser de gran alivio para millares de personas en casos de eczema rebelde, acné (barros), granos, furúnculos, úlceras, erupciones, urticaria, ronchas, almorranas, comezón, sarna, heridas, arañazos, cortaduras, lastimaduras, aspereza de la piel, postemillas, escaldaduras, salpullido, quemaduras, costra, magulladuras, etc.

Tenga mucho cuidado con las imitaciones.

CRONICA HABANERA

DULCE MARIA BLANCO DE CARDENAS

EL COMITE DE LA FILARMONICA.—El domingo próximo día 28 celebrará la Orquesta Filarmónica de la Habana el cuarto concierto correspondiente a la serie invernal que está celebrando y que ha sido tan bien acogida por nuestro público amante de la música sinfónica.

En este concierto de la Filarmónica se presentará como solista nuestra compatriota, admirable soprano dramática, señora Dulce María Blanco de Cárdenas, tan conocida y aplaudida siempre por sus grandes condiciones como cantante y por sus también magníficas interpretaciones, como lo demuestran sus actuaciones en la Opera «Fedora» y últimamente en unión de Martinelli; entre las obras que cantará la señora de Cárdenas acompañada de la Orquesta, figuran la romanza «Muerte de Isolda» de la ópera Tristán e Isolda de Wagner, Berceuse de Brahms y Chere Nuit de Bachelet.

Este concierto se efectuará en el Teatro Auditorium y comenzará a las 10:30 de la mañana puntualmente.

LA GRAN BODA DEL SABADO.—El próximo sábado, día 27, como ya hemos anunciado, se llevará a efecto en la Iglesia de la Merced, a las cinco y media de la tarde, la boda de la bellísima y distinguida señorita Nena Fernández y nuestro querido amigo y compañero Ricardo Villares, director de «¡Alerta!»

Hemos publicado ya la relación de padrinos y testigos de esta gran boda que, por las relaciones y las muchas simpatías de que disfrutan los contrayentes en el seno de esta sociedad, revestirá los caracteres de brillante acontecimiento social

Nos referimos hoy a la boda civil, señalada para la víspera, esto es, para el viernes 26, a las cinco de la tarde, en la Notaría del doctor Felipe Rivero.

Actuarán como testigos en este acto, por parte de la novia, los señores Moisés Almanza, director general de «La Alianza»; Ignacio Rivero, Jefe de las planas de rotograbado de DIARIO DE LA MARINA; el doctor Juan Manuel Pérez Boudet, y el presidente de la Asociación de la Prensa de Cuba, Luis S. Varona, cronista de «El Crisol».

Y por el novio, el distinguido jurisconsulto, doctor Pablo F. Lavín; el doctor Francisco Ichaso, cronista teatral de DIARIO DE LA MARINA y el señor Rafael Huici.

Entre lo más selecto de nuestro mundo social, diplomático y oficial circulan ya las invitaciones para esta gran boda que brindará tema elegante y preferente a la crónica.

EL GRAN CONCIERTO DE HOY. La nota artística en los actos con que hoy miércoles 24 de febrero conmemora el Gobierno la fecha patriótica del «Grito de Baire» es el gran Concierto que tendrá efecto en el Anfiteatro Nacional a las 8 y media de la noche.

Toman parte en el programa la «Cantoría de la Beneficencia», coro formado por 200 niños bajo la dirección de María Muñoz de Quevedo y cuya presencia es oportunísima por coincidir esta su primera presentación en público con la celebración de la «Semana del Niño».

La Coral de la Habana, la gran institución única en su clase y la admirada Banda del Cuartel General bajo la dirección del Capitán Luis Casas Romero prestigian el programa con su cooperación.

La Directora de la Coral, María Muñoz de Quevedo, dirá breves palabras explicativas sobre la Cantoría.

El concierto comenzará a las 8:30 en punto.

Una comisión de señoritas de la sección de Bellas Artes de la Secretaría de Educación atenderá a las personalidades del Gobierno y representantes de las entidades musicales de la Habana, quienes tendrán sillas colocadas en la orquesta del Anfiteatro.

Este concierto se trasmitirá por radio por las estaciones COCO y CMCF, cediendo «El Encanto» gentilmente su hora para dar lugar a este programa.

LA FESTIVIDAD DE HOY.—San Edelberto y San Modesto son las festividades que para hoy señala la Iglesia Católica.

Cúmplenos saludar primeramente, con especial afecto y simpatía, a un distinguido caballero huy querido en nuestra sociedad, Edelberto Farrés y Echarte.

Para el estimado amigo y compañero que tantos afectos conserva en esta casa del DIARIO, habrá en esta fecha innumerables felicitaciones.

Es el santo también de su primogénito, el simpático e inteligente niño Edelberto Farrés y Marimón.

Siguen las felicitaciones para este grupo.

Edelberto de Carrerá, el conocido y popular empresario de los teatros «Auditorium» y «Trianón», en la aristocrática barriada del Vedado.

Edelberto Pedro.

Edelberto Ebra.

Edelberto Pérez Rubio, Presidente de la Asociación de Nuevos Empleados de la Havana Electric Ry.

El doctor Matías Duque, antiguo médico, hoy en absoluto retrai. miento.

Matías Dorta.

Y el estimado compañero Matías Franco Varona, literato y escritor conocidísimo, redactor del colega «Avance» en la Ciudad Militar.

El estimado caballero Modesto Morales Díaz, Director de la Asociación de la Prensa de Cuba y su hijo, el popular Modestín Morales.

El doctor Modesto Corvison.

Modesto Llauradó.

Y las señoras Modesta Sáenz viuda de Miró y su hija Modesta Miró viuda de Basarrate. Además, el señor Octavio Lostal, alto empleado de la Cuban Telephone Company y su hijo Octavio.

A todos nuestra felicitación.

EL JARDIN PRESIDENTE.—Hoy, día de fiesta nacional, se verá concurridísimo el Jardín «Presidente», bello lugar de reunión que cuenta con el favor de la alta sociedad habanera.

El Jardín «Presidente», cuyo ambiente fino y elegante es de gran atracción para el turismo que nos visita, ha logrado imponerse a pesar del poco tiempo que lleva de inaugurado.

Hoy, como todos los días, se bailará desde las cinco de la tarde con la reputada orquesta del maestro Luis Fabré.

A las ocho se servirá la comida. Será un gran día.

TRASLADO.—Para la hermosa casa que acaba de fabricar en la calle 9 número 48, entre Baños y D, en el Vedado, ha trasladado su residencia la distinguida dama Dulce María Lima viuda de Albacete.

Allí se encuentra con sus hijos Alfonso, René y Olga.

Lo que por este medio hacemos saber a todas sus amistades.

IN MEMORIAM.—Un nuevo aniversario se cumple hoy del sentido fallecimiento de aquel que en vida fué noble y distinguido caballero don Rafael de Zéndegui.

Su viuda, la alta dama Loreto Carbonell y sus hijos le han dispuesto una misa a su memoria que se celebrará por la mañana en la capilla privada de la familia Zéndegui en el Cementerio de Colón.

EL FAUSTO. — Un acontecimiento cinematográfico anuncian las carteleras de hoy en el teatro «Fausto», el elegante teatro del Paseo del Prado, tan frecuentado por nuestra sociedad.

Se estrena en Cuba «El Secreto de Koenigsmark» producción francesa de gran lujo, de belleza incomparable, que constituye la obra del emocionante de todos los tiempos.

Dicha cinta está basada en la inmortal novela del conocido escritor Fierre Benoit y su interpretación principal ha sido confiada a Elissa Landi, actriz de gran talento.

La función en «Fausto» comienza a la una, exhibiéndose además de «El Secreto de Koenigsmark» la interesante cinta «Cuando una mujer se empeña» por Virginia Bruce y el episodio «Peregrinación al Pacífico» de la serie «La Lucha por la Vida».

Gran concurrencia habrá hoy en «Fausto».

RIFA POSPUESTA.—Para el primer sorteo del mes de junio ha sido pospuesta la rifa del Asilo del Buen Pastor de un lujoso automóvil Ford, último tipo, que estaba señalada para el sorteo de hoy.

Así nos lo hace saber la comisión organizadora de esta rifa benéfica.

NOTA BREVE.—Para decir a las amistades de la señora Evangelina Coya, que tan desolada se halla por la muerte de su infortunada hija Evangelina Gutiérrez, que agradece profundamente los mensajes de afecto recibidos en estos momentos.

Sépanlo así todas sus amistades.

HOMENAJE POSPUESTO.—El ponche que en honor del doctor Carlos Manuel Palma, con motivo de su exaltación a la vicepresidencia de la Cámara de Representantes, estaba señalado para mañana, jueves, en los salones de la Asociación de la Prensa de Cuba, ha sido pospuesto para fecha que se anunciará oportunamente.

Motiva esta posposición el hecho de estar convocada la Cámara para una sesión a la misma hora en que debía tener efecto este merecido homenaje al distinguido congresista y criminalista, hecho este que impediría la asistencia a tan simpático acto a los compañeros del doctor Palma en aquel cuerpo co-legislador, al propio homenajeado y al doctor Antonio Martínez Fraga, presidente de la Cámara, que tenía a su cargo el discurso resumen del acto.

ANIVERSARIO DE BODAS.—En la fecha de ayer celebraron el vigésimo octavo aniversario de sus bodas el distinguido matrimonio señor José Pennino y su bella esposa, señora Lita Salmoraghi.

Los señores de Pennino se vieron muy congratulados con tan fausto motivo, recibiendo las demostraciones de afecto de sus muchas amistades de esta sociedad.

Entre las muchas flores llegadas hasta su elegante residencia del Vedado, se destacaba un lindísimo centro de mesa procedente del gran jardín «El Fénix», el edén del Paseo de Carlos III, en el que se veía primorosamente tejido con «sweet peas» el número 28.

Tan bello obsequio llevaba la tarjeta del señor Cristóbal Muñoz y señora.

Felicidades.

EN EL CASINO ALEMAN.—Una recepción brillante en honor de la oficialidad y cadetes del buque escuela nazi «Schlewig-Holstein», surto en puerto, se llevó a efecto ayer tarde, en los espléndidos salones del Casino Alemán.

Fiesta selecta, de gran lucimiento, como todas las verificadas en aquel club elegante, en la que se dió cita una representación numerosa y distinguida de la colonia alemana de esta capital.

Preciosos lucían los salones decorados con plantas y flores con el arte y el buen gusto de que siempre hacen alarde los floristas maestros de «El Clavel», el famoso jardín nacional de los hermanos Armand.

Las mesas del espléndido buffett, decoradas también por los artistas de «El Clavel», eran una maravilla.

Llevaban en su centro lindas corbeilles de pensamientos, alelíes y gardenias, cuya exquisita combinación de colores resultaba de un efecto alegre y bellísimo.

La dirección del Casino Alemán, como en todos los casos, dió pruebas de su esplendidez y de su gentileza, deshaciéndose en atenciones con los invitados.

MISA DE REQUIEM.—El próximo sábado 27, a las nueve de la mañana, se dirá en la iglesia de San Francisco (calle Cuba esquina a Amargura), una solemne misa en sufragio del alma del inolvidable caballero Emilio Núñez Báez, de cuya sentida muerte se cumple en esa fecha un mes.

Invitan a este piadoso acto su viuda, la señora Amada Calvo, y sus hijos amantísimos.

(Continúa en la página SIETE)

PRUEBA ESCOLAR DEMUESTRA

EL EXTRAORDINARIO VALOR NUTRITIVO DE QUAKER OATS

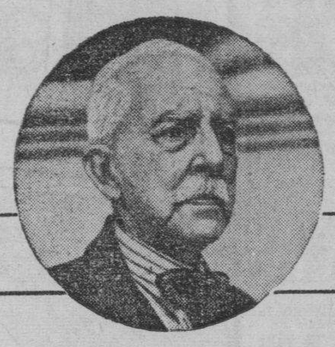

EL SR. RAMON ROSAINZ, DIRECTOR DEL CENTRO ESCOLAR, ESTRADA PALMA, ATESTIGUA EL NOTABLE AUMENTO DE PESO DE 28 ALUMNOS

El Sr. Rosainz con su clase durante uno de los períodos en que se les servía Quaker Oats.

Promedio de aumento más de 4 libras 13 onzas en 30 días

Una prueba llevada a cabo recientemente en el Centro Escolar, Estrada Palma, de la Habana, demostró conclusivamente el magnífico valor nutritivo de Quaker Oats.

28 niños de 6 a 14 años de edad, fueron escogidos y alimentados diariamente con un plato del nutritivo Quaker Oats. Por 30 días seguidos se les dió este cereal con su desayuno. Los niños se pesaron antes y después de comenzar la prueba, y el examen final demostró un aumento total entre los 28 niños, de 136 libras, o sea, *un promedio de más de 4 libras 13 onzas* por alumno. Dos de los discípulos a quienes se les dió Quaker Oats diariamente, aumentaron 8 libras cada uno, y cuatro de ellos aumentaron 7 libras cada uno.

Mejore su salud y cobre vigor con Quaker Oats

Quaker Oats es en realidad un excelente alimento para conservar la salud. Es rico en la Vitamina B y muchos otros elementos naturales. Quaker Oats desvía la nerviosidad y el estreñimiento; desarrolla los huesos y los músculos; alivia la fatiga; nutre; vigoriza y conserva el cuerpo en estado saludable.

Incluya Quaker Oats en la alimentación diaria de toda la familia. El sabor delicioso de este cereal les encantará, y además, todos gozarán de los beneficios que rinde. Quaker Oats ahora se vende de Cocimiento Rápido—se cuece en 2½ minutos después de hervir el agua.

BUSQUE LA FIGURA DEL QUAKERO PARA CERCIORARSE DE QUE OBTIENE QUAKER OATS LEGITIMO.

R-97

Quaker Oats

—¡QUE BIEN ESTAS! TE FELICITO ¿A QUE SE DEBE ESE CAMBIO?

—PUES CHICO ESE MILAGRO SE DEBE A LA "PEPSINA Y RUIBARBO BOSQUE" QUE ME HA CURADO LA DISPEPSIA.

¿QUIEN NO TIENE CANAS?

KABUL

LAS QUITA

Cuide la hermosura de su cabello con **KABUL**, que por su elaboración posee triple acción: devolver el color negro o castaño tan natural que nadie dice que es teñido; no ser tintura, sino **brillantina** de fácil aplicación con las manos; suavizar el pelo sin perjudicar al ondulado. Miles de hombres y mujeres en América usan **KABUL** prefiriéndolo por no ser precisamente una tintura. Pídalo en farmacias y sederías. Adquiera una muestra **GRATIS** en su depósito «El Louvre», Galiano 71.

✝ E. P. D.

El Sr. Lino Dopico y Prieto

HA FALLECIDO

Dispuesto su entierro para hoy a las 4 p. m.; los que suscriben, viuda y demás familiares ruegan a las personas de su amistad se sirvan concurrir a la casa mortuoria O-Farrill 71, Víbora, para de ahí acompañar el cadáver hasta el Cementerio de Colón, por cuyo favor quedarán eternamente agradecidos.

Habana, 24 de Febrero de 1937.

María Rodríguez y Rodríguez; Inés, Florencia y Anacleto Rodríguez; Manuel, José y Filomeno Penabad; Veneranda, María y Nieves Rodríguez; Carmen García; Serafín Sardiñas y familia; Angela y Manuel Villaverde; Dr. Leopoldo Pérez Rojas, Rdo. P. Alfredo Llaguno.

✝

E. P. D.

El Señor

Jesús de los Heros y Bernaldo de Quirós

Falleció en La Habana el 24 de Febrero de 1936 a su memoria (primer aniversario) y en sufragio de su alma, mañana, Jueves, 25 de Febrero a las 9 a. m. se celebrarán en la Iglesia de la Merced (Cuba y Merced) solemnes honras fúnebres para rogar a Dios por el eterno descanso del que en vida fué intachable caballero, honorable esposo y cariñoso padre, acto al que invitan su inconsolable viuda e hijos a todos sus familiares y amigos para que les acompañen en este piadoso acto favor por el que les quedarán eternamente agradecidos.

Habana, 24 de Febrero de 1937.

Rufina Cadrecha Vda. de Heros, Jesús, Angelberto, Orlando y Reinaldo de los Heros y Cadrecha.

Para el PALUDISMO PALUKINA

Un Remedio Positivo

El paludismo envenena la sangre y debilita en forma alarmante: *PALUKINA* combate la infección (porque contiene quinina) y aumenta las fuerzas porque posée hierro orgánico. Tiene la acción de dos poderosos auxiliares: por eso corta pronto la fiebre y los escalofríos y sus resultados son tan satisfactorios. Además *PALUKINA* es de sabor agradable y como no contiene drogas nocivas, pueden tomarla sin temor adultos y niños.

Ya que es tan difícil evitar que penetren en el hogar los mosquitos propagadores del paludismo, no se descuide; tenga en casa y siempre a mano, el remedio *positivo* que lo vence pronto: *PALUKINA*—Todas las buenas farmacias lo venden.

PALUKINA

El Remedio Moderno Contra El Paludismo

FAMOSOS CAFES DE "EL BOMBERO"

CAFE de Puerto Rico, libra..... 60 Cts.
CAFE de Colombia, libra..... 50 Cts.
CAFE ligado Puerto Rico con Guantánamo, libra..... 40 Cts.

Se sirve a domicilio en la Habana y sus Repartos.

"EL BOMBERO" GALIANO 120 TELEFONO M-9076

ANTISEPTICO LISTERINE DE FAMA MUNDIAL PARA LA HIGIENE BUCAL

M.E.C.D. 2016

DIARIO DE LA MARINA

(S. A.)
FUNDADO EN 1832.
(Dirigido hasta 1919 por D. Nicolás Rivero y Muñiz)
DIRECTOR: Dr. JOSE I. RIVERO — ADMINISTRADOR: D. CELSO GONZALEZ
Domicilio Social: PASEO DE MARTI, número 103
Joshúa B. Powers, Ins. 220St. 42nd. St. New York City

Editado por la Cía. DIARIO DE LA MARINA. (S. A.), cuyo programa consiste «en la defensa de los intereses generales y permanentes de la Nación cubana, de los especiales de la Colonia Española establecida en la misma y de la unión y armonía entre los diversos elementos que conviven en el país». Art. 1o de los Estatutos.

Teléfonos del DIARIO

Dirección	M-3577
Administración	M-7911
Suscripciones	M-7911
Quejas	M-7911
Clasificados	M-7915
Jefe Redacción	M-1287
Redacción	M-7913
Sports	M-7912
Ag. Guanabacoa	X0-1584

PRECIOS DE SUSCRIPCION AL «DIARIO DE LA MARINA»

Habana y Provincias	
Mes	$ 1.20
Trimestre	3.25
Semestre	6.25
Año	12.00
Extranjero	
Trimestre	$ 4.25
Semestre	8.00
Año	15.00
Edición Dominical (Para el extranjero solamente)	
Semestre	$ 3.00
Año	5.00

EDITORIALES

Iniciativa en pro de los sin trabajo

SE ha presentado a la Cámara de Representantes una proposición de ley por la cual se crea lo que su autor, el señor Francisco Lucassi, denomina «fondo de auxilio al desempleo».

En principio estimamos loable esta iniciativa, como todas las que tiendan a hacer desaparecer o siquiera aminorar la desocupación forzosa y, por lo tanto, a propiciar un positivo mejoramiento social.

Por obvios motivos, el desempleo de grandes masas trabajadoras constituye la preocupación de todos los Gobiernos, y habiéndolas aquí, como en todos los países, es necesario y conveniente que a esto se le preste cuidadosa atención.

Nadie negará que deja de prestársele por los actuales gobernantes, según lo demuestran las obras en ejecución, cuyo fin primordial es emplear el mayor número de brazos posible; pero la escasez de recursos impide dar impulso a los trabajos públicos y ocupar a todos quisieran ganarse un jornal.

Lo malo es que así no se extingue la desocupación ni en las grandes naciones que cuentan con superabundantes recursos, como los Estados Unidos, y menos se extingue mediante auxilios pecuniarios directos, como los que se dan en la Gran Bretaña. Lo uno y lo otro constituye un alivio, ineluctablemente transitorio, y no solución virtual del magno problema de la crisis del trabajo, que se deja sentir, con mayor o menor intensidad, en todos los países.

Pero entre ambos sistemas de combatirla es preferible el primero, especialmente si las obras públicas que se ejecutan responden a necesidades efectivas de los pueblos, y más si representan una inversión de carácter remunerativo, porque facilitan el desarrollo de actividades creadoras de riqueza. El segundo no resulta recomendable, pues aparte de que puede servir —y aquí sin duda serviría— para fomentar la vagancia, obliga a ingentes sacrificios y nunca bastarían para satisfacer a los desopados que recibiesen el auxilio.

En las Bolsas del Trabajo hay inscriptos doscientos cincuenta mil cubanos nativos que se hallan sin empleo y lo solicitan. Si a esa cifra se añade la de los ciudadanos por adopción y la de los extranjeros, el número de los desocupados es demasiado alto en una población como la nuestra, de 4.030.450 almas. Pero aunque no lo fuera, siempre habría que tratar de dar empleo a los brazos que permanecen ociosos, y de ahí que veamos con simpatía la iniciativa que nos inspira este comentario. No ya por razón de interés colectivo, sino personal, nadie puede ni debe ver con indiferencia que haya tantos hombres sin empleo y, por lo tanto, pasando miseria. La solidaridad obligada entre los seres humanos y, en último extremo, el instinto de conservación, mandan ampararlos, antes de que la situación en que yacen llegue a ser, si no lo es ya, desesperante.

Atendiendo a esto y a todo lo contingente, aplaudimos —en principio, según hemos consignado y no está de más repetir— la proposición de ley que tiende a establecer un «fondo de auxilio al desempleo», acerca de la cual diremos algo más mañana.

Educación y cultura

EN la Secretaría de Educación se ha hecho una transferencia de crédito por tres mil pesos para sufragar a los gastos de edición, por lo que resta del año, de la «Revista de Educación», órgano oficial de la Dirección de Enseñanza de ese departamento.

La medida es acertada. Todos los gobiernos, realmente preocupados por los problemas de la enseñanza, sostienen publicaciones de esa índole. En ellas no sólo se tratan los problemas pedagógicos con un criterio oficial y local, sino que se sigue con interés la evolución de las tareas educacionales en otros países. En esta materia la renovación es constante. De todas las ciencias, una de la que más ha avanzado en lo que va de este siglo es la Pedagogía. Entre los métodos actuales y los inmediatamente anteriores, las diferencias son tan notables que parece que hay entre unos y otros un intervalo de siglos. Como el avance no se ha detenido, no es fácil fijar en el libro las alternativas de su proceso. Es preciso utilizar la publicación periódica, vehículo ideal para mantener al día a los interesados en estas cuestiones.

Cuba no puede aspirar a la formación de un buen cuadro de educadores si no se facilita la entrada en nuestras aulas de aquellas corrientes novísimas de la ciencia y el arte de enseñar que circulan hoy por los países más civilizados del mundo. La «Revista de Educación» que se proyecta, será muy útil en este sentido. Mas para que esa utilidad sea la mayor a que puede aspirarse, es indispensable que se mantenga a un alto nivel de rigor. Importa, sobre todo, que sea una revista de hechos y de ideas, no de meras palabras, como suelen ser muchas de estas publicaciones entre nosotros. Por hechos debe entenderse, no la anécdota o la ocurrencia nimia, sino el suceso de gran envergadura, que abre nuevas rutas, que ilumina zonas inexploradas, que traza una orientación o una fecunda hipótesis de trabajo, en el campo vastísimo de los problemas educacionales. Por ideas no debe tomarse el opinar improvisado y ligero de tal o cual simulador de la pedagogía, sino el concepto profundo, medular, calzado por firma autorizada. Si la «Revista de Educación» coordina la expresión clara y sencilla con la más noble severidad intelectual y balancea lo propio con lo foráneo, enriqueciendo el acervo pedagógico local con lo mucho que en el extranjero se discurre y se experimenta sobre estas cuestiones, rendirá labor eficaz.

Pero surge ahora en nosotros una duda que quisiéramos ver disipada. La Dirección de Cultura de la Secretaría de Educación editaba, hasta hace pocos meses, la «Revista Cubana», una publicación oficialmente mensual, aunque en la práctica aparecía cada dos o tres meses. Pese a tal irregularidad cronológica y a otras limitaciones, imputables en parte al enrarecimiento de nuestro ambiente cultural y a la benevolencia y a la generosidad excesiva de los encargados de confeccionarla, la «Revista Cubana» realizaba una hermosa tarea de difusión y estímulo literarios.

De súbito, sin más razón que la económica, la «Revista Cubana» dejó de publicarse. Se dijo entonces que había el propósito de sustituirla por una publicación destinada a divulgar y ventilar problemas educacionales; tal vez esa «Revista de Educación» a que nos acabamos de referir. Con este motivo expusimos nuestra opinión desde estas columnas en el sentido de que no debiera hacerse semejante suplantación, ya que tan importante, tan útil, tan necesaria era la «Revista» como la publicación de tipo educacional que se proyectaba. Por otra parte, no había incompatibilidad alguna entre uno y otro esfuerzo editorial; antes al contrario, con la concurrencia de ambos cumplía la Secretaría su doble misión, la pedagógica y la cultural, de acuerdo con las dos grandes direcciones del departamento; la de la enseñanza y la de la cultura.

Nosotros preguntamos ahora: ¿Esa «Revista de Educación» que se proyecta, significa la eliminación de la «Revista Cubana»? ¿Debemos considerar definitivo el cese del importante órgano que editaba la Dirección de Cultura?

No queremos creerlo, porque ello sería absurdo. Precisamente está ahora al frente de la Dirección de Cultura uno de nuestros valores filológicos y literarios más genuinos. Bajo la orientación docta del doctor Chacón y Calvo la «Revista Cubana» podría llegar a ser un importante órgano de la sensibilidad y el pensamiento cubanos. Suprimirla equivale a limitar, hasta un punto casi inhibitorio, las posibilidades de trabajo de esa dependencia del Estado.

Confiemos en que el Secretario de Educación se dará cuenta de que la cultura general es también un interés capitalísimo de su Departamento y procurará que la Dirección de Cultura vuelva a tener, por lo menos, ese órgano de comunicación con el exterior que era la «Revista Cubana».

BROMAS Y VERAS

La semana pasada se produjo, entre nosotros, un pequeño pánico mercantil a causa de la mala interpretación de una frase de un personaje oficial. Esto, sobre el nerviosismo de una inquietud por la amenaza de impuesto al azucar y la constante zozobra de la empleomanía, que no deja desarrollar la economía popular, produjo una verdadera crisis que, afortunadamente, fué pasajera.

Ello nos mueve a recordar las causas de los desastres económicos psicológicos. Durante el último de los Estados Unidos, que saltó desde Wall Street a Thorgmorton Street, en Londres y alcanzó al mundo, se calcula que en un solo día se perdieron, sólo en New York, cuatro mil millones de dólares.

Estos pánicos se producen casi con exactitud planetaria. Y esta vez, no pudiendo fijarse la causa exactamente, hubo quien le echó la culpa al Sol.

Nosotros, en Cuba, se la hubiéramos echado a un Marimón, a un Merchant o cualquier otro astro económico tangible más cerca de nosotros, pero que tendrían tanta culpa como el mismo Sol de New York. Pues al buen astrónomo no se le ocurrió pensar que las manchas de donde dedujo su teoría, ni son nuevas ni para los americanos solos, sino que a todos nos influyen por igual; pero el pánico se produjo en New York. So pena que suponga el astrónomo que el Sol es como el Canal de Panamá o las carboneras de Guantánamo: para uso particular de los Estados Unidos y con su permiso.

Lo que sí es exacto que cada ocho o diez años se produce una crisis en los mercados estadounidenses, unas veces por una causa y otras por otra. Es decir, siempre por causa análoga, pues una sola es la razón de las grandes depresiones económicas, cuando no ocurren por grandes desastres que destruyen la riqueza. La causa fundamental y eterna, salvo el desastre, es el nerviosismo de que jamás se curará el hombre. El excesivo optimismo psicológico que aumenta, se hincha en tanto la especulación sopla, hasta que revienta.

Y entonces se produce el fenómeno contrario, o sea: el mismo, sólo que al revés.

Es un fenómeno psicológico de masas. Lo mismo que los públicos acuden a un acto determinado, a veces sin saber por qué (ya lo dice el refrán: «¿Dónde va Vicente?; donde va la gente») huyen de un punto sin conocer la causa. Si una persona se pone a mirar al cielo, en medio de la calle, a los pocos minutos tendrá una multitud a su lado, mirando en la misma dirección y sin ver más allá de sus narices. Y es que las masas son gregarias y van donde las lleve un guía o pastor.

Así, en los mercados, basta que un valor cualquiera suba unos puntos por la maniobra de cualquier alcista (otro punto) para que los compradores se amontonen en las taquillas para adquirir aquel papel. De ahí la gran sabiduría de aquellos que en nuestros buenos tiempos del azúcar, acertaron tantas operaciones a cuatro, seis, ocho, diez, hasta veintitrés centavos. Y hay quien todavía está esperando a que llegue a los veinticinco que calculó y luego tuvo que regalar el azúcar y quedar amargadísimo.

De ese modo, operando por persistente maniobra alcista, o por dividendos atractivos circunstanciales y premeditados, el fenómeno de atracción psicológica se produce fatalmente. Por él, se crea la disputa optimista de los compradores y ellos mismos suben las cotizaciones por contagio de la alegría eufórica, pero sin ningún cálculo ni meditación. El vértigo se apodera, así, hasta de los más experimentados y serenos, y se da el caso de que arrastre hasta a quienes lo produjeron. Igual, exactamente igual que cuando se atrae a las gentes con una musiquilla cualquiera, o sugestión; ni más ni menos que se atrae a las mariposas con la luz.

Hasta que viene el hundimiento de aquel edificio montado al aire. Pero entonces se produce el mismo fenómeno en sentido inverso. Así como antes se llegó a alturas optimistas injustificadas, después se descenderá a pesimismos también extremos. Cunde el pánico, se pierde la confianza, los que ayer se disputaban las compras, se precipitan a las ventas; se ofrece cada vez más bajo, por afán de salir del papel y se opera el atropello, ni más ni menos que cuando, en un teatro, un señor sale corriendo porque necesita llegar rápidamente al «toilet»; si tiene al lado otro de temperamento nervioso, que se va detrás, alarmado, no faltará otro que le siga, después de dos, seguidamente diez y ya, detrás, todo el público se lanzará a las puertas poseído del terror. Y, ya desbocados, se machacan, se golpean, el que tropieza y cae muere pisoteado, las puertas se taponan de cuerpos que quieren salir al mismo tiempo y todos se lo impiden y sobreviene la catástrofe. ¿Por qué? Nadie lo sabe. Todo el mundo huía de un peligro que nunca existió.

Desbandadas psicológicas lo mismo la de los espectadores que la de los accionistas. Y ya, en plena catástrofe, nuevo sabroso oprovechamiento de los pocos avisados y serenos que, en las horas de terror financiero sabrán comprar en el fondo de la baja, y en las ocasiones optimistas sabrán vender en la cumbre de la bullanga feliz.

Es el cachumbambé del ánimo que sube y baja por reflejos en las masas.

Y aún hay quien teoriza «novedades» en nombre del rebaño humano...

Joaquín ARISTIGUETA

Al Margen de la Historia

Las Credenciales del Señor Ministro

CUANDO mister Taylor, el penúltimo representantes de los Estados Unidos en España antes de la guerra, fué a presentar a la Reina Regente doña María Cristina de Hapsburgo sus Cartas de Retiro, llevaba una bota rota y la pechera de la camisa manchada de café, y como se lo hicieron observar a tiempo para mudarse de aquellas prendas, contestó, riéndose, que no valía la pena.

Carl Schrz, otro político yanki, que publicó unas Memorias muy interesantes, era de la misma escuela de mister Taylor. Fué Ministro de los Estados Unidos en España en tiempos de doña Isabel II, y tenía a su cargo una misión urgente y de trascendencia para su país, que atravesaba entonces la gran crisis de la guerra de secesión.

La reina estaba a punto de salir para Santander, y por favor muy especial, consintió en recibir antes de su marcha al nuevo representante norteamericano. He aquí lo que éste refiere de aquel suceso:

«Confié al secretario de nuestra Legación, mister Perry, que había venido sin uniforme, y se quedó consternado. En el acto se fué a ver al Introductor de Embajadores; pero este personaje palideció ante la idea de presentar a Su Majestad Católica a un Ministro extranjero vestido como un cualquiera. Dudaba de que tal cosa hubiera ocurrido jamás en la Corte de las Españas. Mister Perry corrió a buscar el apoyo del Ministro de Estado, don Saturnino Calderón y Collantes, el cual convenció al Introductor de Embajadores para que solicitara de la Reina una excepción en favor mío, dada la urgencia del caso, y la soberana accedió graciosamente. Conjuróse, pues, la crisis. Llegó la hora de ir al Palacio de Oriente, me puse el frac, y al buscar mis Cartas Credenciales para metérmelas en el bolsillo, no las encontré por ninguna parte. Probablemente, me las había dejado en mis baúles con otros papeles. Pero no había tiempo de ir por ellas. Sólo un golpe de audacia podría salvar el conflicto, y resolví darlo. Tomé un periódico, lo doblé curiosamente, lo metí en un sobre de dimensiones oficiales y escribí en éste: «A doña Isabel II de Borbón, Reina de las Españas». Le daría aquel sobre a la Reina durante la ceremonia, y mister Perry se encargaría de informar privadamente al Ministro de Estado lo que acababa de suceder. me, disculpándome como pudiese, y de rogarle que no abriera el sobre en presencia de la soberana cuando doña Isabel se lo diera. Al pie de la escalera principal de Palacio había dos alabarderos vestidos «con magníficos trajes de la Edad Media» (sic), los cuales, al verme de paisano, cruzaron la alabardas, negándose a dejarme pasar. Mister Perry, que iba de uniforme, llamó muy indignado a uno de los lacayos que había allí y le ordenó que corriese a dar cuenta al Introductor de Embajadores del ultraje que se le había hecho al representante de los Estados Unidos cerca de Su Majestad Católica. El Introductor, consternado, acudió corriendo, y separando las alabardas con sus propias manos y deshaciéndose en excusas que yo no entendía, porque hablaba en español, me acompañó escaleras arriba. Mister Perry contó precipitadamente al Ministro de Estado el caso del periódico. El Ministro se puso grave, pero acabó asintiendo. Cuando llegó el momento de presentarme a la Reina hice una gran reverencia, y pronuncié mi discurso en inglés, del cual «Su Majestad no entendió una palabra» (¡¡!!) y le entregó el sobre con el periódico dentro. La Reina conservó en su mano aquel precioso documento y me contestó en español, después de lo cual, con gran dignidad, porque doña Isabel II era una soberana de cuerpo entero, entregó mis «credenciales» a su Ministro de Estado. Don Saturnino lo tomó haciendo un profundo saludo, y en ese momento me pareció que pasaba por su semblante una sonrisa maliciosa».

Ahora bien; ¿supo alguna vez la augusta señora cuál era el verdadero contenido de aquel sobre cancilleresco? Probablemente, no. El señor Calderón y Collantes no se hubiera atrevido jamás a contarle la verdad, aunque de conocerla, doña Isabel II—que era una madrileña bromista y simpática, como hija de don Fernando VII, al fin—se hubiera reído de buena gana.

José SANCHEZ-ARCILLA

24 DE FEBRERO

Por Roseñada

«El coronel Mendieta vuelve a ponerse al frente del Partido «Unión Nacionalista»

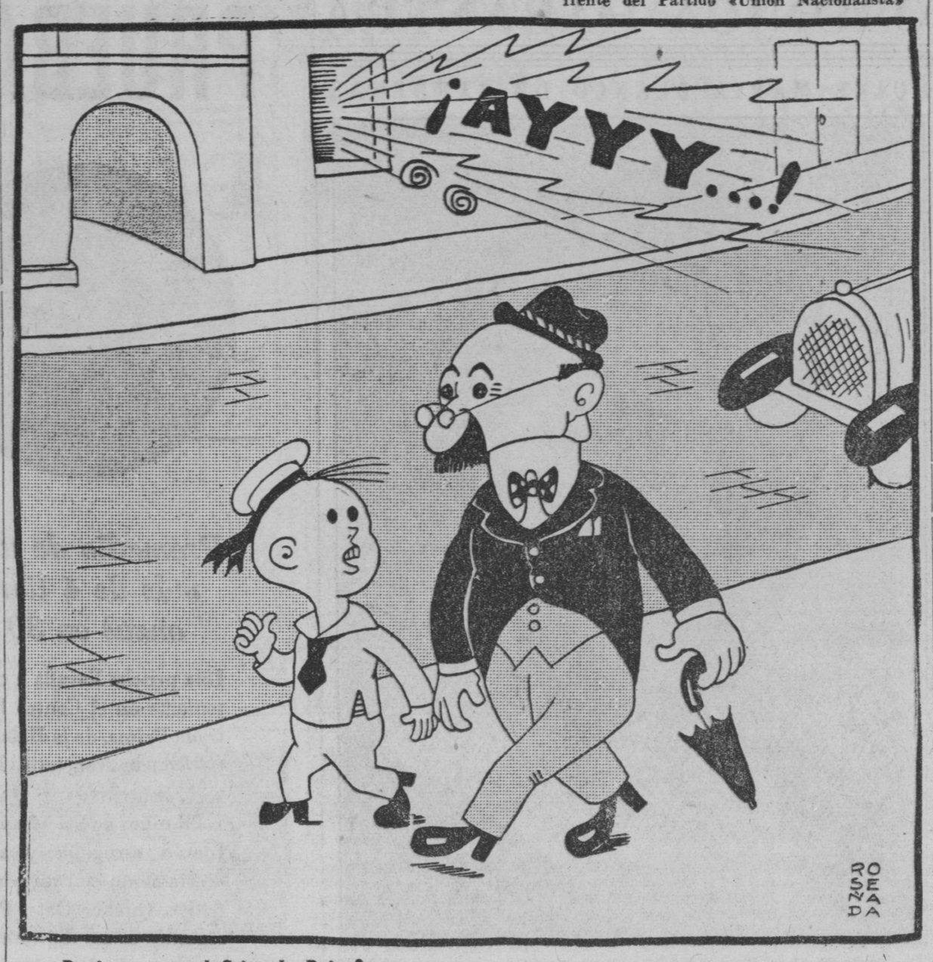

—Papi, ¿ese es el Grito de Baire?
—No, hijito, ese es el grito de Agustín Acosta.

LA ECONOMIA HUMANA POR LA MEDICINA SOCIAL, DE RENE SAND

La Humanidad no sabe lo bastante para saber que el porvenir depende de ella.

Hacia la misma época, Constantino Pacqueur escribió una obra cuyo título es significativo: «Las Mejoras Materiales y sus Relaciones con la Libertad» (1840). Las cuestiones sociales preocuparon a la opinión pública; la expresión «medicina social» se crea espontáneamente. En 1847, el doctor Salomón Neumann, de Berlín, escribió un libro sobre la higiene pública y la propiedad: «La Medicina, dice, es el fondo de una ciencia social, aunque por largo tiempo ella no correspondiera a esa realidad y nosotros no pudiésemos gustar de sus frutos.» En 1848, Rudolp Virchow declaró en el artículo programa de la «Medicinisque Reform», que acababa de fundar con Leubusher: «Los médicos son los abogados naturales de los pobres y la cuestión social se deriva en gran parte de la medicina.»

Uno no comprende inmediatamente esas visiones proféticas. La Higiene despierta de su sueño, de ese letargo en que parecía sumida después de los romanos y los árabes, y primeramente reclamó el concurso no del médico sino de los arquitectos y los ingenieros y químicos: se demolieron las barriadas insaludables, se diseñaron los «boulevards» y los parques, se establecieron las canalizaciones de las aguas y las cloacas o desagües, se construyeron los establecimientos de baño, los mataderos y se abrió una lucha implacable contra las falsificaciones alimenticias.

Los descubrimiento pasteurianos inauguraron una nueva fase de la higiene demostrando que las enfermedades transmisibles ponen en juego, de una parte, los microbios y los parásitos; de otra, la resistencia del organismo; y ya el médico no se contenta, sólo con diagnosticar y tratar; en colaboración con los poderes públicos, vacuna, despista, aisla y desinfecta: la Medicina preventiva se asocia a la higiene.

Pero si la profilaxis de las enfermedades agudas puede quedar en el orden médico y administrativo, la lucha contra las afecciones crónicas condujo al corazón del dominio social. Eso no es bastante para aislar a un tuberculoso, también es necesario poder sustentar su familia, debiéndose ayudar la higiene con la asistencia y la previsión, transformándose así los gabinetes de consulta en dispensarios. Es necesario emprender la educación higiénica de las enfermedades y sus cortejos: la enfermera visitadora aparece. Es necesario, en fin, luchar contra los chiribitiles, covachas y chozas, contra la insuficiencia de los salarios, el cansancio por el exceso de trabajo, la insalubridad de los talleres: la higiene inspira la legislación social.

Dentro de la lucha contra la mortalidad infantil, uno advierte bien pronto que la supervisión médica en la nutrición de los niños no es suficiente; se debe instruir, proteger y a menudo asistir a la madre y lo mismo al recién nacido en el consultorio de nutrición infantil, verdaderos dispensarios gracias a sus enfermeras visitadoras y al desarrollo de su acción social.

La inspección médica escolar, después la protección de la madre antes del nacimiento, del niño en edad pre-escolar, del adolescente salido de la escuela, conducen a los dominios vecinos de la amplificación de la higiene social. Se emprende por los mismos procedimientos la lucha contra las enfermedades venéreas, la lepra, la tracoma, el paludismo, la anquilostomasia, contra las afecciones mentales, los abusos del alcohol y el uso de estupefacientes, contra el cáncer, las afecciones cardíacas, el reumatismo, la ceguera y las otras formas de invalidez. Los dispensarios que realizan aisladamente esas diversas acciones se agrupan en centros de salud multivalentes.

Tanto de modo defensivo como pasivo la higiene es activa y constructiva por la política de la vivienda habitación y el urbanismo, por la enseñanza popular, la cultura física y la utilización racional de las expansiones y comodidades. El hombre y no el medio deviene el centro de la higiene como lo fué de la Medicina. Esa higiene social no es solamente general sino también individual, según la constitución del sujeto.

Si la higiene se apoya sobre la asistencia, se invoca la higiene para romper el círculo vicioso por el cual la miseria engendra la enfermedad, que a su vez, crea las nuevas miserias: la medicina social se enriquece de un tercer aporte, suministrado por la asistencia social, caridad científica, organizada, integral, que dispensa un personal formado por estudios especiales y la experiencia.

Bajo la forma del servicio social colectivo se hace una llamada a la legislación como a la iniciativa privada, a la previsión como a la higiene, la asistencia arranca las raíces mismas de la enfermedad combatiendo las calamidades sociales y levantando el nivel de vida: es ésta la asistencia preventiva y constructora.

Los centros sociales renuevan notablemente los lazos de vecindad rotos por el aislamiento de la vida urbana y buscan satisfacer la necesidad de las relaciones de amistad, de recreación, de cultura física e intelectual, de iniciativa concertada. Ellos se acercan a los centros de salud a medida que la acción de unos se revela complementaria de los otros: no es posible el equilibrio físico y mental sin una verdadera vida social, como no lo es sin la salud.

Bajo la forma del servicio social de los casos individuales, basado sobre un diagnóstico y sobre un tratamiento cuyo rigor no cede en nada al de las operaciones semejantes de la medicina, la asistencia persigue, por el desarrollo sistemático de la personalidad, una readaptación consciente del hombre al medio social dentro del cual no ha encontrado un estado satisfactorio: ella no se contenta con ser paliativo que alivia temporalmente los sufrimientos agudos, pues ambiciona un porvenir curativo haciendo sanas las existencias amenazadas o deshechas gracias a una acción juicios y perseverante.

La condición esencial de esta regeneración es la restauración de la salud, a menudo demasiado comprometida: la asistente social recurre entonces al médico. Pero lazos más servicio social de los casos individuales íntimos se han establecido entre el duales y la práctica médica, por virtud de la creación del servicio social de hospitales realizada por el doctor Richard Cabot (1905), de los cuales fueron la primera encarnación las «Lady Almoners» (1895).

Cuando la asistente social (enfermera) colabora con el médico, la enfermedad es estudiada y tratada dentro de su personalidad y no solamente en su aspecto clínico. Antiguamente la medicina definía las enfermedades, es decir, tipos abstractos: apenas las observaba. Actualmente ella dispensa a los enfermos un tratamiento médico a la vez ecológico y social. Así vemos la terapéutica del trabajo, instituída primero para los alienados y los tuberculosos, interesarse en provecho de la orientación y formación de profesionales para los hospitales, centros curativos, pero también preventivos y educativos, donde la acción social se unió con la medical

Traducción por

Lorenzo FERNANDEZ HERMO.

Habana, febrero de 1937.

Roosevelt aparta todo subterfugio y plantea el problema de la Corte Suprema como lisa y llanamente político

ROOSEVELT VUELVE POR SUS FUEROS

Era en realidad impropio de la gallardía, coraje y decisión de Roosevelt que apareciera usando un subterfugio para avasallar a la Corte Suprema. La acusación de que se valía de un «camouflage» basado en la edad de los jueces y en la expedición del trabajo de los tribunales, para «fabricarse» una Corte Suprema de su amaño, tuvo pronta respuesta en la Casa Blanca. En su primera conferencia con los periodistas después del «viernes negro» 6 de febrero (que el Juez Otis de Kansas asegura será en adelante el aniversario del «principio del fin» equivalente al día en que el senado Romano entregó todo el poder a Augusto) el Presidente desvaneció toda duda al respecto. Sí, dijo, su propósito es dar a la Corte un personal que no obstruya la legislación del New Deal que el país sancionó por abrumadora mayoría en la elección de noviembre.

La franqueza del Presidente le ganó una de las primeras escaramuzas de la gran batalla en que acaso por primera vez desde su elección en 1933 se encuentra en peligro de ser vencido por el Congreso de más grande mayoría demócrata que ha tenido el país. La línea quedó así tirada con lealtad. El Presidente quiere una Corte que esté en consonancia con los fines y doctrinas políticas del New Deal y pide al Congreso que se la otorgue. No puede, entonces, haber transacciones; o el Presidente vence y obtiene su Corte, o es vencido y la Corte Suprema seguirá el rumbo que sus enemigos desean

NO DEJARA EN LIBERTAD A LOS CONGRESALES

El país está tomando posiciones definidas a tono con la claridad con que el problema queda planteado. Al cumplirse la primera semana desde que el Presidente remitió su sorpresivo mensaje, era un hecho que si la Casa Blanca dejara en libertad a los congresales, el Presidente sería derrotado por los tercios de los votos de los senadores y representantes. Pero el Presidente está muy lejos de querer otorgar esa libertad. Ha asumido el mando personal de la campaña y ha dejado caer sobre el partido demócrata y sus congresales la demanda explícita disciplinaria de que esta ley fundamental deba ser aprobada. Los congresales dicen que de cada diez cartas o telegramas que reciben de sus electores nueve son contra la proposición presidencial; la actitud general parece ser: «No se metan con la Corte». Un diario que hace algún tiempo escribió un editorial en favor de la limitación de los poderes de la Corte Suprema se vió abrumado de cartas de protestas. «Al parecer este pueblo quiere a su Corte tal como está» fué su comentario. Y a pesar de ser un decidido partidario de Roosevelt no volvió a tocar el tema. En la Casa Blanca dicen, en cambio, que dos de cada tres de los mensajes que allí llegan son en favor.

El Presidente ha explicado además que no hay nada de improvisación en este mensaje. Lo ha madurado desde que en junio de 1935 la Corte Suprema declaró inconstitucional la N. R. A. El Presidente habló entonces de que la Corte quería volver al país a los tiempos de «coches de posta» y luego que el Supremo Tribunal estaba creando «una tierra de nadie», un campo económico social adonde no podía alcanzar la legislación y por lo tanto el poder constitucional. Durante 18 meses estudió la manera de hacer que el Poder Judicial «colaborara con el Ejecutivo y el Legislativo». Cien proyectos fueron sometidos. La idea de la Reforma Constitucional fué rechazada porque el Presidente no cree necesario arrebatar a la Corte su facultad y porque las minorías organizadas atrincheradas en la cuarta parte de los Congresos de los 48 Estados serían suficientes para frustrar la reforma o retardarla cuanto quisieran. Además parece que el Presidente no tiene muy buena opinión de los Congresos de los Estados donde, al decir de un vocero de la Casa Blanca «priman los abogados». El Primer Congreso Estadual que pasó una resolución condenando el proyecto de Roosevelt fué el de Estado de Texas, compuesto de un 80% de abogados.

QUIERE SIMPLE MAYORIA

El Presidente rechazó también la idea de que el Congreso Federal pasara alguna ley que redujera las facultades de la Corte Suprema. El cree que sería inconstitucional que el Congreso dictara leyes estableciendo mayorías de dos tercios o tres cuartos para las decisiones de la Corte sobre la constitucionalidad de las leyes. Está convencido de que es de la esencia del sistema judicial entero inglés, heredado en Estados Unidos, que las Cortes dicten sentencia por simple mayoría.

Así llegó el Presidente a su resolución de no acudir a la reforma constitucional de dejar a la Corte su derecho para votar sobre la constitucionalidad de las leyes por simple mayoría, pero cerciorarse de que habrá en ella una mayoría que obedezca al mandato de la nación expresado en novimebre. Admite abiertamente, pues, que su objetivo es político, que busca la manera de que el Poder Judicial se someta a la voluntad política de la mayoría de la nación. No es un problema de administración de justicia o de interpretaciones jurídicas el que Roosevelt plantea, es un problema político. A la acusación de dictadura responde que la tiranía verdadera es la que está ejerciendo la Corte donde 4 jueces, nombrados entre 15 y 25 años atrás y que deben quedar en sus cargos por el resto de sus vidas, están paralizando la obra de los Poderes Ejecutivo y Legislativo.

ACUSACIONES RECIPROCAS DE TIRANIA

Observa además la Casa Blanca que la Corte Suprema está ejerciendo en realidad la facultad de «reformar la Constitución por interpretación» y como el Ejecutivo no quiere arrebatar sus atribuciones a la Corte se va a limitar a ver que sea la «interpretación» de la actual «minoría» de la Corte la que prevalezca en el futuro. Eso y nada más.

Las acusaciones de dictadura, tiranía, usurpación, destrucción del régimen de equilibrio de poderes, fascismo etc. van y vienen. Un entusiasta de Roosevelt llama la actual hegemonía de la Corte Suprema «una dictadura de la senilidad». La oposición empieza a llamar a Roosevelt, Franklin I como llamaron al Presidente Jackson, que hizo lo mismo que Roosevelt, James I, caricaturándolo con su cetro y corona parado sobre los restos de la Constitución. A Jefferson lo caricaturaron como un «escapado de un asilo de locos» que está atacado de la peligrosa manía de derribar los pilares del Templo del Estado porque asumió una actitud igual a la de Roosevelt.

ASAMBLEA CONSTITUYENTE PERMANENTE

Un eminente abogado califica a la Corte Suprema de «Asamblea Constituyente Permanente que vive escribiendo y reescribiendo la Constitución sin consultar para nada la voluntad del país y frecuentemente contra la expresa voluntad nacional» Un editorialista rooseveltino (que no son muchos) se pregunta qué desatino de equilibrio de los tres Poderes del Estado es éste en que el Presidente y el Congreso están sujetos a la revisión o aprobación o revocación por el pueblo, mediante la elección, mientras que el Poder Judicial puede anular leyes, entrabar la acción entera de los otros dos y hasta reformar en el hecho la Constitución sin que haya manera de que el pueblo se pronuncie sobre ello.

Una oscura amenaza se cierne sobre los propósitos de Roosevelt sólo en el caso de que ganara su batalla, que será larga, en el Congreso. Es la de que al fin de cuentas se encuentre con que la Corte que él pueda nombrar no resulte tan fácil de manejar como él lo imaginó. En primer lugar la mayor oposición está en el Senado, donde hasta ahora está en minoría y tiene en su contra a los republicanos y demócratas que el país más escucha. Si el Senado pasa su proyecto de ley será por muy escasa mayoría y quedará un fuerte block con el arma al brazo para evitar que se haga de la Corte Suprema un instrumento sujeto a los vaivenes políticos de cualquier administración. El Presidente necesitará el consentimiento de ese mismo Senado para el nombramiento de los nuevos ministros, lo cual va a limitar considerablemente su libertad de elección. Además son muchos los casos en que los Jueces nombrados para un objetivo político han votado de manera distinta una vez en la Corte. Alguien ha escrito que ese tribunal imprime carácter; los hombres que allí llegan se sienten muy pronto mucho más jueces políticos. El Ministro Cardozo que ha sido el más constante amigo del New Deal en la Corte Suprema, fué nombrado por Hoover; el Ministro Stone que ha abiertamente de líder de Roosevelt en la Corte, fué nombrado por Coolidge. Y el más conservador y reaccionario de todos los miembros del Supremo Tribunal, el que hace ostentación de su batalla contra el New Deal, es el Juez Mac Reynolds que fué nombrado por Wilson el más avanzado de los Presidentes demócratas.

ROOSEVELT BUSCA LA OFENSIVA

Los diarios se sienten considerablemente confundidos ante las oscuras posibilidades del gran debate que Roosevelt ha planteado. Son muchos los que están siguiendo ejemplo del «New York Times» que abre sus columnas a colaboraciones de ambos lados, agrupándolas en páginas separadas. «Lo que en realidad se propone, escribe el Presidente del Colegio Americano de Abogados, es que todas las ramas del poder público sean colocadas bajo la mano del Ejecutivo». Otro colaborador observa que el propio Presidente ha descrito la «autocracia» que él va a crear cuando protesta del poder que la Corte Suprema se ha arrogado de «veto de los actos del Legislativo y del Ejecutivo», puesto que si tan grande es el poder actual de la Corte hay que imaginar lo que será el del Presidente cuando mediante la ley en proyecto, agregue las facultades de la Corte a las que la Casa Blanca ya tiene.

A esta repetida acusación de «autocracia» responde la Casa Blanca que el Presidente no adquiere por la ley propuesta más influencia sobre la Corte que la que acepte la opinión pública, puesto que el Presidente está sometido al electorado mientras que la Corte no.

La estrategia de Roosevelt parece dirigirse en este momento a asumir la ofensiva. La avalancha de protesta, y el desanimo de sus amigos, lo colocaron en evidente posición defensiva en los primeros 10 días. Roosevelt no se defiende bien; pero es maestro en el ataque.

A TRAVES DE LA VIDA

MOBILIS IN MOBILE

Despacho del Director en la Secretaría de...

Pérez: —¿El señor director desea verme?

El director: —¡Ah, sí señor! ¿Cómo está usted? Hace tiempo que no tengo el placer de verle. ¿Esta vez no ha estado usted enfermo?

Pérez: —No, señor.

El director: —Lo celebro infinito. Pero me hubiera sorprendido, porque todo aquel a quien he preguntado por usted me ha dicho que siempre lo ve en el cine...

Pérez: —Tengo un «pase» de cronista...

El director: —¡Que lo goce por muchos años! Pero dígame: al fin ha venido usted a la oficina. ¿Qué le ocurre? ¿Ha tenido usted que enterrar «de nuevo» a su padre?

Pérez: —Veo que el señor director está de broma, y, ¡si supiera! Soy bien digno de lástica.

El directo: (enternecido: —Vamos, cuénteme lo que le pasa.

Pérez: —Pues hay imbéciles que me envidian y porque estoy empleado me dicen: «¡Buena ganga!, ¿eh?» Sin embargo, ninguno podría resistir un cuarto de hora de mi vida, de esta vida de empleado inútil.

El director (sorprendido): —¡Cómo! ¿Usted se lamenta?...

Pérez: —Sí, señor. En primer lugar estamos entrando a las ocho para marcharnos a las doce. Cuando digo «entramos» es de un modo figurado...

El director: —Sí; ya comprendo.

Pérez: —Me levanto tarde. Leo la MARINA y reflexiono, porque yo reflexiono mucho, señor director. Me dan las diez y media. Ya no vale la pena de ir a la oficina...

El director (irónico): —Por supuesto...

Pérez: —Otras veces hago un esfuerzo heroico y me decido a venir. En la calle pienso: «Subir aquellas escaleras, entrar en aquellos locales tan incómodos, ver a tanta gente antipática, ¡me da tristeza!»

El director: —Lo comprendo (con pena). Pero no es posible remediarlo.

Pérez: —¿El señor director no conoce las oficinas americanas? Tienen «nieve» a discreción, baño y «toilette» con jabón fino.

El director (que hizo la guerra en la manigua): —Nosotros no necesitamos esas comodidades.

Pérez: —Pero yo sí. Resultado, que voy a San Rafael a distraerme viendo a las muchachas que se pasean, y así se me van las horas.

El director: —Pero eso no puede continuar.

Pérez: —Así digo yo.

El director: —Hay que ponerle remedio.

Pérez: —Tanto más que he oído que aquí van a restablecer la doble sesión de la jornada de trabajo. ¿Comprende usted lo que significa ese nuevo martirio?

El director (asombrado): —¿Martirio?

Pérez: —Sí, señor. Tener que pensar, dos veces al día, en lo mismo: no ir mañana ni tarde a la oficina. Es hasta nocivo para la salud.

El director (enternecido): —Sí, tiene usted razón. Esa vida no es para usted. Preséntame hoy mismo su renuncia y yo le daré curso inmediatamente.

Pérez (sorprendido): —¿Cómo, la renuncia? ¿Quiere usted que me suicide por sesenta y seis pesos con sesenta y seis centavos? ¡Ah! No, señor. Voy a pedirle al señor secretario que se inspire en los sentimientos humanitarios que están tan en boga, y que conforme con la filantropía actual de las instituciones gubernamentales y de particulares, me nombre adjunto, con mil doscientos pesos anuales,

INSPECCIONA EL SECRETARIO DE OBRAS PUBLICAS DIVERSOS TRABAJOS QUE SE HACEN EN LA CIUDAD

SUBASTA DE LAS OBRAS PARA LA RUTA QUE CONDUCE HASTA EL AERODROMO DE CAMAGUEY

Gestionan la apropiación que fué concedida para caminos vecinales. Solicitan la construcción de dos puentes en el Término de Gibara, Oriente. Paralizadas algunas obras

Ayer por la mañana el señor Secretario de Obras Públicas, hizo un recorrido por las calles de la ciudad, en las cuales se ha terminado el bacheo, pudiendo apreciar la necesidad de continuar los trabajos en otras vías, en las que recomendó se procediera a reparar algunos baches.

Falleció un antiguo empleado de los talleres de mecánica

Repentinamente falleció el señor José Luis Fernández, Jefe de la mecánica en los talleres, antiguo y competente empleado, que llevaba veinte años trabajando en el Departamento. El Secretario tan pronto conoció la noticia, dió el pésame a los familiares, y comisionó a su Secretario particular, el señor José A. Casas Jr., para que lo representara en los funerales.

Numerosos visitantes en la Secretaría de Obras Públicas

Durante la mañana hubo ayer gran movimiento de visitantes en la Secretaría de Obras Públicas. Entre las distinguidas personalidades que desfilaron por el despacho del señor Casas, recordamos a los señores: Sancerni Goñi, Marino López Blanco, Grau Agüero, Joaquín Pedraza, doctor Costales Latatú, Agustín Acosta, Comandante Arencibia, Ricardo Navarrete, Morales Moraga, José Veitía, la presidenta del Ayuntamiento de San José de las Lajas, y el Alcalde de Trinidad señor Bravo.

Subasta de Obras celebrada

Se ha celebrado la subasta de las obras de reparación de un tramo de dos kilómetros, en la ruta de la ciudad de Camagüey, al Campo de Aviación. Concurrieron cuatro licitadores, los señores Antonio Docal, Dionisio Carballo, Jorge García y Lorenzo Delgado. Este último fué el postor más bajo, por 4,533.24, con un plazo improrrogable de 45 días para la ejecución de las obras. El precio presupuestado era de cinco mil quinientos treinta y dos pesos, veinte y tres centavos.

El comienzo de Obras en la región Oriental

La Jefatura del Distrito de Oriente, comunicó el comienzo de las obras en una ruta de aquella ciudad, de acuerdo con lo dispuesto por la Superioridad.

Se interesan por la construcción de dos puentes en Gibara

El Club Rotario y diversas entidades de Gibara, están gestionando de la Secretaría de Obras Públicas, la construcción de los puentes «Cacoyuguín» y «Gibara» en aquella zona.

Por los caminos vecinales de Morón y Jatibonico

Los agricultores de las zonas de Morón y Jatibonico, gestionan de la Secretaría de Obras Públicas, que se ratifique la apropiación que se había dispuesto de 47.500.00 pesos, concedidos para el arreglo de sus caminos vecinales. La crisis económica que sufren esas comarcas, alegan los peticionarios se aliviaría con la ejecución de esas obras.

Reporte de obras paralizadas

Se ha comunicado a la Secretaría de Obras Públicas, la paralización de los trabajos por el contratista Cosme Maizabeitia, en las calles del Reparto del Cotorro, y su enlace con la carretera Central, y las que se realizaban en la carretera de Guanabacoa a Managua, por Santa María del Rosario.

EL ANZUELO
Sociedad Femenina Pro-Marido

Circular

En vista de que muchas aspirantas a esposas no han podido aún realizar sus sueños a causa de que al ser presentadas al probable marido éste no las aceptó por tener la aspirantа un cutis lleno de barros, pecas, espinillas y manchas, esta Sociedad recomienda a las damas rechazadas que usen el Ungüento y el Jabón Facial BLANCO Y NEGRO. Este tratamiento de belleza ha dado magníficos resultados a otras camaradas.

La Secretaria,
Marina Pescadora

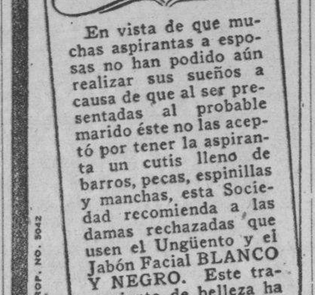

REG. NO. 3130 D. S. P.—PROP. NO. 5042

Las Manos Hinchadas Con Reumatismo

Se lamenta de no haber tomado Kruschen más antes

Qué lástima que desde el principio no hubiera tomado esta señora las Sales Kruschen, habría podido economizar mucho dinero y evitarse semanas de sufrimientos.

«Tuve reumatismo» nos escribe, por todo el cuerpo por casi 12 meses. En realidad, difícilmente podía moverme. Tenía hinchadas las manos y no podía ocuparme de los quehaceres de la casa. Tampoco podía subir las escaleras. Ensayé casi todo lo que me aconsejaban. Por fin decidí ensayar Kruschen. He tomado dos frascos, y me complace mucho decirles a ustedes que estoy muy mejor ahora, gracias a las Sales Kruschen. Nunca me pasaré sin ellas, ahora que conozco lo buenas que son. Si las hubiera tomado más antes, me habría economizado mucho dinero».—(Sra). E. B.

Los dolores e hinchazones reumáticos generalmente se deben a un exceso de ácido úrico en el cuerpo. Dos de los ingredientes de las Sales Kruschen quitan el filo a los cristales de ácido úrico, y luego los disuelven por completo. Otros ingredientes de estas Sales ayudan el organismo a eliminar por los conductos naturales esos cristales así disueltos.

«Las Sales Kruschen se venden en todas las farmacias y droguerías. Precio —el frasco chico, Peso 0.50— el grande, Peso 0.75. El contenido del frasco grande es dos veces y media el del frasco chico.

Bejucaleñas

PETICION DE MANO. —La bella señorita Higinia Gómez Díaz, que aunque no reside en ésta, goza de grandes afectos y consideraciones en nuestra sociedad, fué pedida en matrimonio, la semana última.

Ante su padre, el señor Octavio Gómez, hizo la petición, el distinguido militar, teniente José A. Donate.

Nuestra enhorabuena.

EULALIA PIEDRA DE CAMPOS. —En la festividad de Santa Eulalia, celebró su onomástico, esta distinguida señora.

Reciba nuestra felicitación.

AIDA REDONDO. —La bellísima señorita Aida Redondo, celebró su cumpleaños, el martes último.

Le enviamos un cortés saludo.

OPERADA.—En días pasados, fué sometida a la operación de apendicitis, en una clínica de la capital, la simpática señorita Rita A. Vallée Boissier.

La operación fué un éxito y ya se encuentra en vías de restablecimiento.

Mucho nos alegramos.

LOS CARNAVALES.—Serán magníficos los carnavales de este año en Bejucal. Los días 7, 14 y 21 de marzo, se celebrarán espléndidos paseos.

Se rumora que bellas carrozas de la capital asistirán.

Nuestra juventud organiza vistosas comparsas.

Ya comienza a iniciarse un gran certamen para elegir la «Reina del Carnaval», entre las más lindas bejucaleñas.

En la sociedad «Nuevo Liceo», se celebrarán, tres grandiosos bailes que serán amenizados por las orquestas: «Habana», «Gris» y «Maravilla», de Collazo.

Seguiremos dando detalles en próximas crónicas.

NOTAS DE DUELO.—En horas de la mañana del martes, falleció el señor Alberto Granda.

Su muerte lleva el luto a familias muy estimadas en nuestra sociedad.

Hacemos llegar a ellas nuestro pésame sentido.

También ha fallecido la respetable señora Fabiana Cruz viuda de Guerendián.

Su sepelio fué una demostración del aprecio y consideración que gozaba en ésta.

Reciban sus familiares nuestra condolencia.

Célida Fernández,
Cronista Social.

LOS CALLOS VUELVEN MAS GRANDES Y DOLOROSOS

si no se extirpan de raíz.

Todos elogian el nuevo y científico método Blue-jay que pone fin a los callos para siempre. Blue-jay, el pequeño parche medicinal, quita el dolor al instante y en tres días desprende el callo de raíz.

Blue-jay es muy fácil de usar. Se ajusta firmemente con esparadrapo impermeable Wet-Pruf y no se pega a las medias. Compre hoy mismo un sobre de parches Blue-jay en su botica.

BLUE-JAY
Parche Callicida
científico de Bauer & Black

CRONICA HABANERA

LA BODA DEL VIERNES

LETICIA REINA.—Para el viernes próximo, a las nueve de la noche, está anunciada en la Santa Iglesia Catedral de la Habana, la boda de la bella y muy graciosa señorita Leticia Reyna y Mariño con el ingeniero señor Macario R. Fernández, de la casa P. Fernández y Co.

Para esta ceremonia, que revestirá gran lucimiento, la iglesia lucirá un primoroso adorno floral que ha sido encomendado al gusto exquisito de los artistas de «Milagros».

Un adorno muy nuevo y original, que como el ramo para la novia, será un triunfo más de aquellos floristas del gran mundo.

Serán padrinos del acto, la señora Cándida V. de Fernández, madre del novio y el señor Juan Reyna Palma, padre de la novia.

Testificarán por parte de ella, el Honorable Señor Presidente de la República coronel Federico Laredo Bru; y los señores William Henderson, Godwall Maceo, Miguel A. Santos Buch y Felipe Jay.

Por parte de él lo harán, a su vez, los doctores Enrique Fernández de Velasco, Fiscal de la Audiencia de la Habana; Eugenio Torroella, Antonio Pérez González, Joaquín Weber y Pedro Pablo Rabell.

Oficiará en la ceremonia el Iltmo. y Rvdmo. Ldo. Monseñor Manuel Ruiz Rodríguez Arzobispo de la Habana.

La novia llevará una corte de honor formada por seis bellas señoritas: Olga Casado, Emma Kerr, Erta Fiallo, Rose M. Fernández, Leticia Díaz Miyares, y Matilde Fariñas, y por una simpática parejita, Vicentico de la Vega Mariño y Magalis Callado.

EN EL ROOF DEL SEVILLA BILTMORE.—La fiesta de anoche en el roof del Sevilla Biltmore para celebrar la gloriosa festividad patriótica del día, resultó magnífica y animada como cuantas tienen efecto en aquel encantador lugar, que constituye el rendez vous del mundo habanero y del turismo. El roof aparecía precioso con palmas, flores y banderas en su adorno exquisitamente presentado.

Se bailó toda la noche a los acordes de la orquesta Havana Casino, conjunto musical nutrido y admirable que ameniza todas las fiestas del gran hotel.

El succes de la noche volvió a ser la pareja Veloz y Yolanda, que demostró su arte coreográfico con precisión en los movimientos, elegancia y estilo.

En el «Cobra Tango» imitan los movimientos de la culebra, de los gatos y de los pájaros. Han estudiado todo esto para aplicarlo después a la danza.

Se hicieron aplaudir mucho, así como también en Champagne Waltz el baile que le ha dado a Veloz y Yolanda mayor popularidad en el mundo entero.

Los trajes que lució la bellísima bailarina fueron todos riquísimos y costosos. Tiene fama de ser una de las artistas más elegantes.

Muy aplaudido fué en el solo de acordeón ejecutado por el notable Jerry Shelton, director acompañante del conjunto artístico, así como también nuestra simpática Rita Montaner, artista cubana que hizo gala de su voz en canciones cubanas.

Entre la concurrencia se sorteó un frasco de perfume Kismaju, obsequio de «El Encanto», que le correspondió a una linda señorita que ocupaba un party preferente del salón, donde resaltaban por su belleza bellísimas damas.

La concurrencia es muy numerosa. Casi dado lo avanzado de la hora lamentamos no poder darla en esta crónica.

Hoy te bailable de cinco a ocho en el patio sevillano. Será magnífico.

DEL CUERPO CONSULAR.—Ayer martes celebró el Cuerpo Consular Extranjero, su almuerzo de fin de mes, en el restaurant «Old Ponce de León Home», al que concurrió un gran número de miembros de dicho Cuerpo.

Animado como siempre resultó el expresado acto, al que dan una gran importancia los señores Cónsules puesto que mantiene entre los miembros del Cuerpo una corriente de amistad y de compenetración insospechable.

ALMUERZO HOMENAJE. — Un grupo de damas de nuestra buena sociedad, admiradoras de Ana María Borrero, están organizando un almuerzo en su honor.

Dicho homenaje, que debía tener efecto el sábado próximo, ha sido transferido para el sábado seis de marzo.

Por su gran labor artística en la alta costura durante muchos años y que ha culminado en la magnífica exposición de trajes de novia de distintas épocas presentada con tanto éxito por «El Encanto», tiene bien merecido Ana María Borrero este homenaje.

Será un acto sencillo y simpático, que a juzgar por las adhesiones se verá concurridísimo.

Muchos nombres conocidos figuran en la lista.

Clelia de Macario, Lily Hidalgo de Conill, Marquesa de Pinar del Río, Condesa de Revilla de Camargo, Marquesa de Tiedra, Loló Larrea de Sarrá, Anais Culmell de Sánchez, María Gómez Carbonell, María Herrera viuda de Seva, Mariana Seva de Menocal, María Jáen de Zayas, Rita María Gómez Colón de Colli, Rosa Castro viuda de Zaldo, Estela Broch de Torriente, María de Cárdenas de Zaldo, María Luisa de la Torriente de Sandoval, Elena Herrera de Cárdenas, Nena Ariosa de Cárdenas, Cristina Kindelán de Mendoza, Emma Cabrera de Giménez Lanier, Graciela Cabrera viuda de Ortiz, María Romero de Vieites, Mina Pérez Chaumont viuda de Walsh, Nena Terry, María Teresa de Varona, Celia Comas de Hidalgo Gato, María Montalvo de Soto Navarro, Mercedes Crusellas de Santeiro, Mercedes Carballal de Remos, Jacinta Torres de Salazar, Esperancita Núñez de Martínez, María Radelat de Fontanills, Leonor Barraqué, Lolita Boullón de Pérez Benitoa, Cuca Blanco viuda de Laurrieta, Carmelina Laurrieta de Fondón, Margot Párraga, Margot Torroella de Altuzarra, Elisa Fortún de Torroella, Graciela Rodríguez Cáceres de Sánchez Zayas, Margot Martínez Pedro de Longa, María Luisa Giralt de Martínez Díaz, María Teresa Escarra de Casares, María Ariza, Panchita Pérez Vento de Castro, Lolita Fernández de Velasco de Montalvo, Flora Ruiz de Kohly, María Luisa S. de Vidal, Agustina C. de Magriñat, Valeria Marcos de Ascanio, Ruth Stewart, Amelia G. de Zumeta, Hortensia Arroyo de Castellanos, Otilda Coroalles de Witram, Isabel Quílez, Inés R. de Arcos, Marta de Arcos, María Ursula D. de Blanco Herrera, Lolita de la Vega de Maruri, Herminia Delmonte de Betancourt, Victoria García, Africa Arredondo de Maestri, Isabel Ariza de Villaverde, Fina Forcade de Jackson, Juanita F. de Mayorkas, Celia R. de Porras Pita, Hilda H. de Urrutia, Carolina P. Vento de Martínez, Nicolasa Zabala de Llerandi, Consuelo Morillo de Govantes, Carmela Gato de Cruz, Julieta de Cárdenas, Sara G. de Pérez Valenzuela, Asunción D. de Gaviña, Marina Dolz de Tolón, Raquel de los Reyes de Carrera, Conchita Valdivia de Santo Tomás, Dulce María Borrero, Cucuca C. Borrero, María Irene Martínez, Blanquita F. de Castro de Jardines, señora de Gómez, Aurora Montoulieu, Ernestina Varona de Mora, Monona Varona, Pilar M. de Menéndez, señora de Mederos, Cristina Jiménez de Armand, señora de Alonso Pujol, Cucusa Llansó de Carreño, Clarita Suárez de Guastella, Valeria Marcos de Ascanio, señora de Pons, Alejandrina L. de Bustillo, Cuca Quintana de Ana Murillo, Eugenia Segrera de Sardiña, Cusa Portela de Villalba, Alicia Nadal de Menocal, Sara Varela de Osuna, Clara Moreno de Palacio, María y Valentina Palacio, Marie Dufau de Le Mat, María Luisa Gómez Mena, Rosita Cadaval de Rayneri, Vivita Rodríguez de Pino, Herminia Rodríguez de Argüelles, Lolita Varona, Alicia y Conchita Menocal, Mariana y Luisa Rodríguez López.

Para las adhesiones deberán comunicarse con las señoras Charito Ruiz de Ortiz, FO-2246; Julia Bolado de Entrialgo, F-5112; Amelia Rivero de Domínguez, FO-7453; Amelia Solberg de Hoskinson, M-1336 y René Molina de García Kohly, FO-1475.

En la residencia de la señora de Hoskinson, San Lázaro 95-B. pueden recogerse los tickets.

(Continúa en la página NUEVE)

¡Es muy digno de su fama!

Cuando se le pregunta al médico por el **notable**

BISMÁGEN

y aconseja imperativamente **¡tómelo!**, él habla sabiamente.

Cuando miles de inteligentes personas que usaron este admirable patente moderno contra enfermedades del

ESTOMAGO, afecciones concomitantes al hígado y VESICULA,

úlcera gástrica o duodenal, COLITIS o Intestinos

lo elogian con fervor, **es porque una feliz** experiencia les ha enseñado que "Bismágen" constituye el remedio **más eficaz** que se ha producido contra aquellas dolencias, y tales elogios merecen el honor de ser creídos.

AVISO: Recuerde que las IMITACIONES, **aparentemente** baratas, resultan caras... **¡y peligrosas!** Rechácelas. Y **desconfíe** de los que **intenten** vendérselas.

No importa que la enfermedad de Ud. se haya mostrado rebelde a "otros" remedios; aún en casos singularmente obstinados la **prodigiosa acción sanativa** de "Bismágen" vence al mal de manera rotunda.

¡"Tómelo"! Pronto aprenderá usted que Bismágen es **realmente digno de su fama:**

Ensaye con un frasco del maravilloso patente Bismágen y **bendecirá la hora en que decidió tomarlo.**

EL SECRETARIO DE ESTADO AUTORIZO AYER NUMEROSAS CARTAS DE NATURALIZACION

Un gran número de Cartas de Naturalización han sido firmadas por el Secretario de Estado, general Montalvo. De las mismas —que pueden ser recogidas por los interesados en el Negociado de Ciudadanía y Migración, sito en Compostela y Acosta—, se nos ofreció ayer en la Cancillería la siguiente relación:

José de la Torre López, Emilio Mellado Quintero, Antonio Luque Arenas, José Suárez Miranda, Jordano Tomás Carbonell Isaac Rachman, Agapito Rodríguez Fajaco, Manuel Rodríguez Fernández, Mauricio Habif, Primo Santos Lago, Jerome Wuppermann, Hipólito Insua Gómez, Lucas González Brito, Ramón Hermoso Castañeda, Arturo García Ernesto, Eduardo Hidalgo Díaz, José Manuel López Carvajales Isabelino de Luelmo Beceda, José Lenz Mayor, Modesto Menéndez Fernández, Jedro Jurado Salas, Basilio Buenes Hernández, Manuel Berneiro Miras, Segundo Arena Ardavín, Martín Alegre Forcade, Mosss Zacroinsky, José María Vázquez Cao, Angel Verdín, Miranda Néstor Rodríguez Martín, Antonoi de Rosa Laginestra, José Arroyo Pérez, Eduardo Fernández Sierra, José Ramón Rey García, Antonio García Solís, Aurelio Franco Menéndez, Julio Fong Jui, Miguel Fernández Lorenzo, Domingo Ferrer González, Luis Carus López, Benjamín Farín Adato, Juan Bautista Blanco Costales, Santiago Pérez Núñez, Evangelista Pita, Gabino Delgado Rivero, Moreno Habif, Joaquín Martínez González José Milton Mouren Campbell, Adela Martínez Sorecuevas, Mariano Francisco Martín Pérez, Antidio Pravia Alvarez, Luis Peña Rego, Arturo Vidal Mas, Vicente Torres Alvarez, Paulino Pesquera Fernández, Federico Oropesa Alemán, Vicente Montero García, Clemente Garau Garau, Venancio Díaz Carballo, Higinio Huergo Rodríguez, Jacinto Viejo Llorente, Manuel Corrtal Sánchez, María Teresa Palacio García, Ricardo Otero García, Isabel Menéndez Barrios, José Natalio García, Jesús López Lago, Luis Sajedas Lozano, Joeé Antonio Soto Bremet, Juan Chang Chui Manuel Chimeno Elono, Ramón Cortés Suárez, Constantino Calvo, Petro Neska Sastamo Francisco Martín Honorato, Julio Luis, José Lay, Alfredo León, José Lay, José Paulino Pertierra Vega, Manuel S. Fernández González.

Facilita el crecimiento de los niños, les da color, les abre el apetito y les proporciona glóbulos rojos.

GLOBEOL, acorta la convalecencia, restablece las fuerzas, después de un grippe, de una enfermedad o de un gran agotamiento físico. 8 píldoras o una cucharada de sopa de Globéol líquido equivalen a un vaso de sangre fresca.

Establecimientos Chatelain, 2, R. de Valenciennes, París.

Resultado obtenido con los saludables tónicos y reconstituyentes PILDORAS ORIENTALES. Busto desarrollado, hermoseado, reconstituído. Siempre beneficiosos. En ningún caso perjudican. Las legítimas en Farmacias, patente número 3149. Gratis y bajo sobre sin membrete le enviaremos el folleto, dirigirse a ORIENTALES. Apartado 1244. HABANA.

Dr. HUMBERTO FAZ TABIO

Especialista en ENFERMEDADES DE NIÑOS.
CALZADA No. 90 entre PASEO y A. CONSULTAS de 3 a 5 P. M.
VEDADO Teléfono F-2679

RADIO EMERSON

6 TUBOS
TODA ONDA

Modelo S-134 ($99.00 a plazos)

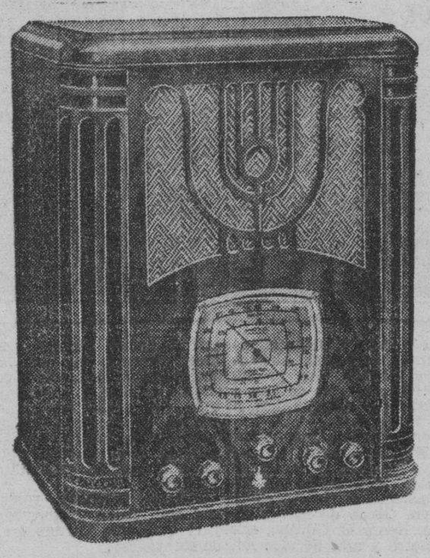

$15.00 entrada y $7.00 mensuales

Radio Emerson

Modelo B-131 ($62.00 a plazos)

$12.00 entrada y $5.00 mensuales

EXPOSICION Y VENTA:
AL CONTADO Y A PLAZOS

LA CASA ROS Y NOVOA
Ave. de Italia 94

R. CARRERAS y Cía.
Prado 115

GARCIA RIOS y Cía.
Ave. de Italia 29-A

CASA OROZCO
Neptuno 101

LA ESTRELLA
Suárez 50

RADIO EMERSON

No hay atleta perfecto, si no toma
MALTINA TIVOLI VITAMINADA

QUEMADURAS

La menor Silvia Alfonso Pedroso, de 9 años y de Romay 26, fué asistida en el segundo centro de socorros de quemaduras de carácter menos grave, que se produjo al derramársele encima un jarro de agua hirviente.

ARROLLADO

Jesús Cárdenas Sánchez, de 21 años y vecino de Tercera 17, fué asistido en el cuarto centro de socorros de lesiones de carácter menos graves, que sufrió al ser alcanzado por un ómnibus que se dió a la fuga, cuando transitaba por 10 de octubre y Cocos.

DETENIDOS

También fueron detenidos por estar reclamados por el Juez Correccional de la Sexta Sección, Armando Riva, vecino de San Mariano 42 y Manuel Fernández, con domicilio en Buenaventura 8.

ARROLLADA

Hortensia Sisa Casais, de 9 años de edad y vecina de Valle 21, sufrió lesiones de carácter menos grave, al ser arrollada en San José y Hospital por la bicicleta que montaba Bartolomé Morera Telles, vecino de la calle A, en el Reparto Miramar.

PANAMA PACIFIC LINE
HABANA A
NEW YORK - PANAMA & CALIFORNIA
$75.00 $60.00 $157.50
BUQUES TURBO-ELECTRICOS DE 33,500 TONS.
'VIRGINIA' para San Francisco Cal.
vía Panamá y Acapulco Febrero 27.
"CALIFORNIA" para NEW YORK
Febrero 26.
OBISPO 75. TELF. A-7322.

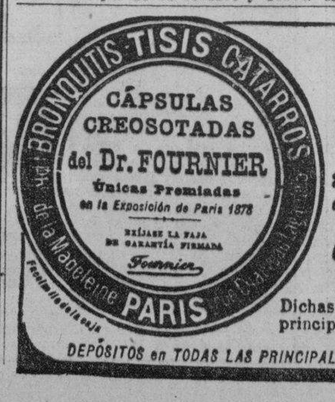

BRONQUITIS
TOS
CATARROS
y cualesquiera afecciones pulmonares
están inmediatamente aliviadas y en seguida curadas por las
Cápsulas Creosotadas
del Doctor FOURNIER
Dichas Cápsulas son prescritas por los principales médicos del mundo entero.

DEPÓSITOS en TODAS LAS PRINCIPALES FARMACIAS y DROGUERÍAS.

E.C.D. 2016

HOY
CAMPOAMOR
Desde la 1
Deanna DURBIN en "3 SEÑORITAS A LA MODERNA"
y
Judith ALLEN y William GARGAN en "HEROINAS DEL AIRE"
2 TRIUNFOS NUEVA UNIVERSAL
20¢ 15¢ 10¢ 30¢

ENCANTO HOY RIVIERA
Desde la 1
INTERNATIONAL FILMS presenta
"LA GARZONA"
"LA GARÇONNE"
Según la comentada novela de Victor MARGUERITTE
APROBADA POR LA CENSURA
TARDE 30¢
A demas en ENCANTO Ross ALEXANDER Beverly ROBERTS en "CONTANTE Y SONANTE"
en RIVIERA John WAYNE en "CONFLICTO"
NOCHE 40¢

HOY
ALKAZAR
Desde la 1
SIMONE SIMON
con Herbert MARSHALL y Ruth CHATTERTON en
"DORMITORIO PARA SEÑORITAS"
Una 20th Century FOX
y
BILL BOYD en "Un TIPO con SUERTE"
Episodio final de "DRUMMOND el AVIADOR"
20¢ 15¢ 10¢ 30¢

MEDIA HORA de variedades
de Hollywood, Estados Unidos
● Un programa sensacional con música por celebradas orquestas; artistas cinematográficos famosos "en persona"; brillantes charlas por
CARLOS BORCOSQUE
sobre la vida de la capital del cine...Anécdotas...Comentarios...y—por la cronista de Tangee—las últimas novedades de la moda!
CMQ La Casa de las Medias, y COCQ Radio Victor — 10.20 a 10.50 p. m.

El Lapiz de Más Fama
TANGEE
EVITA ASPECTO PINTORREADO

PRONTO
"LA MUCHACHA de PARIS"
con LILY PONS y GENE RAYMOND

ESCENARIO y PANTALLA

RADIO CINE: «SUZY»

La presunción de la muerte es un buen filón dramático. La reaparición del supuesto difunto se presta a variantes de indudable interés.

Pirandello, que, como buen humorista, le ve el reverso cómico a los temas dramáticos, trató este problema, en tono de sátira y de burla, en su admirable novela «El difunto Matías Pascal», acaso la obra más representativa de lo que se ha dado en llamar su «relativismo psicológico». El protagonista de esa novela se comporta como un difunto decente. Se da cuenta de la serie de intereses **vitales** que su reaparición va a causar y decide seguir al margen de «su» mundo, es decir, seguir muerto, pues en definitiva morirse no es otra cosa que apartarse de los círculos de la consanguinidad, del afecto, del hábito, y que conste así en un simple asiento del Registro Civil.

En «Suzy», película estrenada en el «Radio-Cine», hay también un muerto que vuelve. Pero vuelve con todas las exigencias de un vivo. Viene a plantear problemas, el primero de ellos a la esposa, que, dándolo por difunto, se había casado ya con otro. Afortunadamente este otro es sorprendido «in fraganti» por la mujer en una escena de amor con cierta misteriosa dama, que luego resulta ser nada menos que espía, y gracias a este enredo todo vuelve a su cauce y termina la fábula con «relativa» felicidad.

Y decimos «relativa», porque el joven segundo esposo paga con la vida su propensión a enamorarse de todas las mujeres guapas. Se trata de un muchacho aviador simpático, pero algo tarambana, que cae en las redes de una agente del servicio de espionaje alemán, mujer muy atractiva por cierto. Este episodio, que cubre las secuencias finales de la película, sirve de pretexto para entonar un canto a la lealtad. A la de Suzy, la protagonista, principalmente. Para que la reputación del valeroso oficial, víctima de la espía, no quede en entredicho, un compañero suyo —el primer esposo de Suzy, o sea, el presunto muerto— le sustituye en una arriesgada maniobra y, al aterrizar, finge un accidente. Todos acuden en auxilio del piloto, y en el tiempo que tardan en llegar, colocan cerca del aparato al capitán muerto en la intriga de espionaje antes aludida. De este modo todos creen que el oficial ha muerto heroicamente, en el cumplimiento de su deber. El truco es fantástico, pero da un giro original y simpático a la película.

Jean Harlow no hace en esta película el papel de muchacha frívola a que nos tiene acostumbrados. La bella actriz toca lo patético con sencilla dignidad. Canta, además, una melodía sentimental —«Did I remember?»— que se le pega del oído al público.

Los otros intérpretes son Franchot Tone, Cary Grant, Lewis Stone y Benita Hume, que actúan discretamente.

Francisco ICHASO

COSAS DE CINELANDIA

ACTIVIDADES DEL CINE FRANCES

En Paris presentaron durante el pasado año, quince o veinte películas de ambiente más o menos ruso. Sean los soviéticos como «Tabor», donde son presentados los tziganos nómadas bajo la tutela de un instructor soviético encargado de hacer propaganda al plan quinquenal y reconducirlos a la tierra —«hay un soplo de epopeya sobre las máscaras inolvidables de los últimos sobrevivientes de una raza que muere», dicen los cronistas franceses...—, o los que utilizan de Rusia un romance de nobles exilados, a la manera del ochocientos, como «Al servicio del zar», que ocupa todavía las pantallas de la capital.

Se dan los últimos toques a «Mademoiselle Docteur», una película de espionaje con serias aspiraciones de estudio psicológico, realizada en torno de la sugestiva figura de Anne-Marie Lesser, una de las más célebres figuras del servicio secreto durante la gran guerra. La historia de «Mademoiselle Docteur» tiene el interés de llevar su acción más allá de 1918, ya que la célebre espía, internada como demente en Suiza, en ese año continuaba recibiendo en la casa de salud donde se la atendía celosamente, la visita de encumbradas personalidades europeas.

La vigorosa figura de esa mujer «que tenía el genio de la traición» es animada por Dita Parlo, la interesante actriz alemana de «Asfalto» y «La vuelta al hogar» que, a pesar de haber interpretado recientemente en Francia «L-Atalante», de Jean Vigo, y «Rapt», de Kirsanoff, está ausente desde hace varios años de la pantalla argentina. Al lado de Dita Parlo encarnando un odioso personaje de agente doble, aparece Pierre Blanchar. G. W. Pabst guía la acción y Bronislawa Nijinska, dirige la coreografía en escenas de «cowgirls», que simulan actuar en los barracones cercanos a las líneas de fuego. La hija de Feodor Chaliapine revista entre las bailarinas.

Tres hombres, tres fantasmas, mejor dicho, marido, amante y enamorado romántico de una misma mujer, vuelven a la tierra para asistir al enlace de la hija de la «tierna enemiga» en la curiosa película francesa de Max Ophuls que lleva ese título: «La tendré enneme».

Jean IV, rey de Cerdagne, aburrido en su castillo, aprovecha la firma de un tratado comercial con Francia para pasar en París unos días muy poco protocolares. Víctor Francen desempeña por primera vez en la pantalla un papel de amena fantasía y en el que su arte extrae amplio provecho de las situaciones y palabras que el original de Flers y Caillavet, adaptado por Louis Verneuil, le proporcionan. Gaby Morlay es la principal intérprete femenina de «Le Roi».

Gaston Leroux dejó una novela inconclusa que giraba en torno de una divertida situación: la de un célebre delincuente que se hace encarcelar bajo un nombre supuesto y por una causa fútil para poder urdir desde la celda, por intermedio de su abogado, y sin riesgo alguno, «golpes» sensacionales. Al morir, Leroux sin haber puesto fin al libro, otro autor lo continuó en forma vulgar. Henri Jeanson, ahora, uno de los mejores comediógrafos del nuevo teatro francés, dejando de lado ese final, ha compuesto un «Mister Flow» de una línea humorística semejante a la de los films americanos de Frank Capra. Robert Stodmak, un original director alemán, interpretó su propósito y ayudado por Fernand Gravey—hoy ya en el cinematógrafo de Hollywood,— por Louis Jouvet y Sokoloff, hace aplaudir su película por el público de París.

Comenzando la acción en la casa natal del mariscal Foch y cerrándola en el día de duelo para París que significaron sus solemnes funerales. Emil Buhot ha realizado, con el nombre del generalísimo de los ejércitos aliados, una interesante película biográfica donde la reconstrucción se valoriza con notables documentos elegidos en los archivos militares del estado mayor de Francia, Inglaterra y Alemania.

Cartel del Día

POR LOS TEATROS

PRINCIPAL: A-6737. A las 5.30 y 9.30: «Si me das un beso te digo que sí».
MARTI: M-2724. A todas horas: «Una apuesta de amor». «Ritmo loco» y números de variedades. A las 10 de la mañana: La fiesta de los muñecos.

POR LOS CINES

ENCANTO: M-6055. A todas horas: «La garzona», «Contante y sonante» y comedias.
NACIONAL: A-6700. A todas horas: «Radio bar», «Hollywood boulevard», comedias y revistas.
ALKAZAR: A-6869. A todas horas: «Dormitorio para señoritas». «Un tipo con suerte» y comedias.
CAMPOAMOR: A-7054. A todas horas: «Tres señoritas a la moderna», «Heroínas del aire» y comedias.
FAUSTO: A-6800. «El secreto de Koenigsmarck» y «Cuando una mujer se empeña».
AUDITORIUM: F-4555. «El secreto de Koenigsmarck» y «La procesión de los dollars».
PAYRET: A-7157. «El pobre Pérez» y «En busca de horizontes».
RIVIERA: F-2040. «La garzona» y «Conflicto».
TRIANON: F-2403. «Tres señoritas a la moderna» y «Modelo de virtudes».
RADIO-CINE: M-1407. «Suzy» y «Puñetazos a la irlandesa».
NEPTUNO: M-1515. «Rebelión» y «La canción del olvido».
ROXY: F0-3255. «El demonio es un pobre diablo» y «Un Adán sin Eva».
RIVOLI: F0-1130. «Hijo y rival» y «Esplendor».
REINA: M-2272. «Ramona» y «Yo no me caso».
RIALTO: M-1831. «Ritmo loco» y «La segunda esposa».
LARA: M-2421. «La divina coqueta» y «Rose Marie».
PRADO: M-4817. «San Francisco» y «Soñar es un placer».
VERDUN: A-9206. «El hombre que vivió dos veces» y «Dinero del cielo».
ACTUALIDADES: M-5575. «Pobre niña rica» y «El Octavo Mandamiento».
ESMERALDA: M-4080. «La danza de los piratas» y «La misión secreta».
MAJESTIC: M-4477. «Charlie Chan en la pista» y «Contrabando humano».
FLORENCIA: U-6758. A las 10: tanda infantil. Desde la 1.15: «Carne rebelde» y «El último salteador».
OLIMPIC: F-6263. «La dominadora» y «La novia indecisa».
VEDADO: F-3128. «Ramona» y «Contrabando humano».
TOSCA: I-3099. «La dominadora» y «Rivales eternos».
MODERNO: X-1305. «Sublime engaño» y «Princesita de arrabal».
NORMA: X-2120. «El titán del aire» y «Presidiario en fuga».
WILSON: U-5863. «La dominadora» y «Dirigible».
MAXIM: U-7049. «Romeo y Julieta», «Tres sobre la pista» y «Desfile aéreo».
INGLATERRA: M-5527. «La dominadora» y «Dirigible».
CUBA: M-9796. «El bruto magnífico» y «El matrimonio de Corbal».
SALON ROJO: M-4794. «Mi vida o la tuya» y «Ayúdame a vivir».
UNIVERSAL: Egido y Monte. «Canta y no llores» y «Alias humareda».
BELGICA: A-9128. «Vísperas de combate» y «Charlie Chan en el circo».
VIOLETA: M-3238. «Maniquíes de carne» y «No matarás».

HOY RADIO CINE
GRANDIOSO EXITO desde la UNA
PROGRAMA DOBLE METRO
30¢ y 40¢

SENSACIONAL!! EMOCIONANTE!! SOBERBIA!!
"LA FUGA DE TARZAN"
con Johnny WEISSMULLER y Maureen O'SULLIVAN
Grandiosa película M.G.M. que se ESTRENARA en
RADIO CINE
LUNES 1º de MARZO

«LA GARZONA» DESDE LA 1 Y 15 EN EL RIVIERA

La empresa de este elegante teatro presenta hoy el estreno en Cuba de la versión cinematográfica de la popular novela de Victor Margueritte, «La Garzona». Hoy, por ser día festivo, habrá una grandiosa matinée, que comenzará a la 1.15, con noticiario, la film plena de acción y emoción, «Conflicto», con John Wayne y Jean Roger, y el extraordinario estreno de «La Garzona», admirablemente interpretado por Marie Bell, Henry Rollan, Maurice Escande, Arlette y Jaques Catelain. «La Garzona» tiene un asunto que sobrepasa a todas las situaciones y por eso provocó enorme reacción cuando la aparición de la novela. Sin embargo, los realizadores cinematográficos han logrado su mayor éxito al presentar una película que bien pudiera dedicarse a las muchachas todas del momento, de la cual sacarán enseñanzas provechosas, porque se darán cuenta que la mujer no puede vivir al margen de la sociedad; que el mundo entero está sometido a una ley natural, basado en la honradez, la rectitud y el verdadero amor. «La Garzona» ha sido aprobada por la censura. Los precios para hoy: 30 centavos por la tarde y 40 por la noche. Niños, tarde y noche, 20 centavos y tertulia 15 centavos.

El viernes, la grandiosa producción histórica «La vida privada de Luis XIV» o «Las mujeres del Rey Sol», con Dorothea Wieck y Renata Muller, y la producción de la Republic, «Un tipo con suerte», con Bill Boyd.

El lunes, la formidable superproducción «La carga de los 600», con Errol Flynn, Olivia de Havilland, con cientos de actores y más de diez mil extras.

El martes, a precios populares, Simone Simon en «Dormitorio para señoritas», y la bellísima film «Sublime engaño», con Claire Trevor, Jane Darwell y Evelyn Venable.

PRINCIPAL: «SI ME DAS UN BESO TE DIGO QUE SI»

La genial actriz argentina Paulina Singerman, que está ofreciendo en el «Principal de la Comedia» las últimas semanas de su breve y brillante temporada cómica, representará hoy, a petición de público, la aplaudida obra «Si me das un beso te digo que sí».

Fué este el último estreno de la temporada y no está de más recordar que en él obtuvo Paulina Singerman un éxito ruidoso, haciendo las delicias del público en una de sus más difíciles creaciones.

«Si me das un beso te digo que sí» cubre el cartel de las dos funciones de hoy, que darán comienzo a las 5 y media de la tarde y a las 9 y media de la noche.

En la función nocturna será transmitida por radio, directamente desde la escena del «Principal de la Comedia».

Los precios para las dos funciones de hoy serán los oficiales de la temporada de Paulina Singerman, a base de lunetas, un peso; delantero de balcón numerado, 75 cts.; asiento de balcón sin numerar, 50 centavos.

Mañana daremos a conocer al público la genuina y sensacional sorpresa que le prepara Paulina Singerman.

Esta sorpresa, que ha picado la curiosidad de los «habitués» de la Comedia, promete ser muy grata si hemos de dar crédito a las afirmaciones categóricas de la empresa.

Mientras el misterio se descubre, podemos informar a nuestros lectores que se acerca el momento en que Paulina Singerman se verá obligada a dejar la Habana para cumplir imperiosos compromisos con otros públicos.

«DORMITORIO PARA SEÑORITAS» EN EL ALKAZAR

Hoy, por ser día de fiesta nacional, este teatro presentará una magnífica matinée desde la una, con noticiario, el graciosísimo cartón «Lobo solapado», la despampanante comedia de Buster Keaton, «Vaya un bombero». 20th Century Fox presenta a la estrella de personalidad más atractiva de la pantalla, Simone Simon en la lindísima superjoya «Dormitorio para señoritas». Colaboran con ella Herbert Marshall, Ruth Chatterton y la monísima Dixie Dumbard. Ojos azules, cabello castaño oscuro, figura de líneas delicadas, perfectas... Simone Simon es un símbolo vivo de la perfecta feminidad. La atracción que ejerce sobre el espectador, es algo diferente, algo nuevo que ofrece la pantalla a todo aficionado del mundo... El triunfo de Simone Simon en «Dormitorio para señoritas», lo confirma plenamente. También se exhibe la producción de la Republic, titulada «Un tipo con suerte», con Bill Boyd. Los precios como siempre: 20 centavos de una a 6.30 y 30 centavos después. Niños, a todas horas, 15 cts. y tertulia 10. También se exhibe el último episodio de la espectacular serie «Drummond el aviador», titulado «Paz en el mundo»».

El miércoles, un monumental programa de la Warner, la más sensacional de todas las películas de gangsters. Un romance entre ametralladoras, «La esposa del gangster», con Pat O-Brien, Margaret Lindsay, César Romero, Dick Foran y cientos más. La pantalla nos ofrece la máxima emoción de la temporada, y el público sentirá grandes escalofríos viendo esta espectacular y terrífica producción, realizada por la misma compañía que nos dió «Contra el imperio del crimen». «La esposa del gangster» se exhibirá conjuntamente con la producción musical de la Warner, «Las insaciables de 1937», con Dick Powell, Joan Blondell, Glenda Farrell, el gran cómico Victor Moore, el formidable bailarín Lee Dixon y las chiquitas más bellas y escultura es del universo.

El domingo, a las 10 de la mañana, grandioso carnaval infantil, al que concurrirán todos los niños de la Habana. Cartones, show de niños, concursos y regalos.

VEASE más ESCENARIO y PANTALLA y las GACETILLAS en la Pág. 10

NOTAS

HOY: MATINEE CON «LA GARZONA» EN EL ENCANTO

Hoy, por ser día de fiesta nacional, este aristocrático teatro presenta una formidable matinée desde la una. En la misma, y en tandas elegantes de 5.30 y 9.30, se estrena la versión de la comentadísima novela de Victor Margueritte, «La Garzona», admirablemente interpretada por Marie Bell, Henry Rollan, Maurice Scande, Arlotti, Jaquies Catelain y otros. «La Garzona» no es una película inmoral, aun cuando presenta un tema escabroso, porque está desarrollada con mucho tino y acción cinematográfica. «La Garzona» tiene un asunto que sobrepasa a todas las situaciones y por esto provocó enormes reacciones cuando la aparición de la novela. Sin embargo, los realizadores cinematográficos han logrado su mayor éxito al presentar una película que bien pudiera dedicarse a las muchachas todas del momento, de la cual sacarán enseñanzas provechosas, porque se darán cuenta que la mujer no puede vivir al margen de la sociedad; que el mundo entero está sometido a una ley natural, basada en la honradez, la rectitud y el verdadero amor. «La Garzona» ha sido aprobada por la censura. Completa el programa la divertidísima y chistosa comedia de la Warner, titulada «Contante y sonante», con Ross Alexander y Beverly Roberts. Los precios como siempre: 30 centavos de una a 6.30 y 40 centavos después; niños a todas horas, 20 centavos.

El lunes comienza una monumental semana. Warner presenta la más fuerte película épica que jamás se haya producido, «La carga de los 600», formidablemente interpretada por Errol Flyn, Olivia de Havilland, Patric Knoles, Henry C. Gordon, con cientos de actores y más de diez mil extras. Acción heroica, colosal conflicto guerrero en que la valerosa acometida de los lanceros en las trincheras da cima a la venganza ejecutada por causa de la masacre de cientos de víctimas inocentes... Un momento inmortal de la historia perpetuado en el cine con vigorosos trazos e intensidad dramática sin precedentes.

Pronto: Rochelle Hudson, Jean Hersholt, Helen Vinson, Robert Kent y el quintuple Dionne en «Reunión de corazones».

NACIONAL: «RADIO BAR» Y «HOLLYWOOD BOULEVARD»

A la 1 p. m. comienza la grandiosa matinée del «Nacional», que anuncia para hoy las últimas exhibiciones del film musical, totalmente hablado y cantado en español: «Radio Bar», que reúne a los mejores astros del teatro, el cine y la radio argentinos, entre ellos Gloria Guzmán, conocida del público habanero en «Luces de Buenos Aires»; Belinda Boza, Alicia Barrié y Alberto Vila. 90 minutos de risa y carcajadas, tiene tangos, milongas, blues y rumbas. Además, «Hollywood boulevard», drama intenso, con 20 estrellas del cine silencioso y una constelación del cine sonoro, entre ellos Jack Mulhall, Bryant Washburn, Francis X. Bushman, Betty Compson, Esther Ralston. Agregando a todo ello el último noticiario Paramount. El horario de hoy es el siguiente: «Radio Bar», a la 1.30, 4.20, 6.55 y 10 p. m., y «Hollywood boulevard» a las 2.40, 5.35 y 8.33 p. m. Precios: 20 centavos entrando antes de las 6.30 y 30 centavos después.

Mañana será el estreno de «Bajo el puente» o «Yo vengaré a mi padre», el poderoso drama que conmovió el alma frívola de Broadway durante dos años y medio. «Wintersett» es el título de esta obra teatral, que constituyó el éxito rotundo de la gran vía newyorkina, y su adaptación al cinema: «Bajo el puente» o «Yo vengaré a mi padre», es la nueva monumental realización de Pandro S. Berman que nos dió «Roberta», «Piccolino», y «María Estuardo». El trabajo que realizan los intérpretes principales de «Wintersett» Burgess Meredith y Margo, las dos estrellas que durante dos años y medio mantuvieron sensacionalmente en un escenario de Broadway la obra que ha servido de libreto a «Bajo el puente» o «Yo vengaré a mi padre», y que han sido secundados por Eduardo Cianelli, John Carradine y Edward Ellis. El día 2 de marzo: homenaje a Hortensia Gelabert la gran actriz que estrenará en la Habana «La papirursa» obra que interpretó en Madrid durante 325 noches consecutivas

«TRES SEÑORITAS A LA MODERNA» EN EL CAMPOAMOR

Un programa monumental, extraordinario presenta hoy, desde la una, este teatro (el más simpático de la Habana). Deanna Durbin, la sensación estelar de 1937, a quien el mundo entero ha aclamado como favorita de favoritas en la película más linda de los últimos diez años, «Tres señoritas a la moderna». La voz maravillosa de Deanna Durbin entusiasma. Su arte incomparable nos fascina. Su personalidad mágica roba todas nuestras simpatías. Colaboran con ella Bárbara Read, Nan Grey, Binnie Barnes, Ray Milland y Charles Willinger. Otro gran estreno se presenta hoy, «Heroínas del aire», con Judith Barrett y William Gargan. La heroicidad de una abnegada mujer salva la vida a un grupo de indefensos pasajeros de un avión; «Heroínas del aire» es una película realizada para honrar a esas abnegadas y talentosas mujeres que sirven en los aviones de pasajeros. Completa el programa la preciosa variedad musical en colores «Jardín monasterio», y el noticiario Universal con los últimos acontecimientos mundiales. Los precios como siempre: 20 centavos de 1 a 6.30 y 30 centavos después. Niños, a todas horas, 15 cts. y tertulia 10 centavos.

Mañana, nuevamente, Dorothea Wieck y Renate Muller en la lujosísima y espectacular producción histórica «La vida privada de Luis XIV» o «Las mujeres del Rey Sol», y el formidable drama del espacio, «Heroínas del Aire».

El viernes, Jean Arthur y Joel MacCrea en la divertida producción de la Columbia, «Antes de media noche», y James Cagney en la copia nueva de «El mujeriego».

Pronto: el favorito de favoritos, Charles Boyer, en el vigoroso y profundo drama de Henry Bernstein, titulado «La Dicha».

RADIO CINE: GRAN MATINEE CON «SUZY»

Hoy, por ser día de la patria, celebra el RADIO CINE una gran matinée a la una. A partir de esa hora la función es continua, con un programa espléndido. Base de ese programa es «Suzy», la estupenda superproducción de la Metro, que tiene por protagonista a esa encantadora mujer, quintaesencia de feminidad, que se llama Jean Harlow.

Jean Harlow en «Suzy» realiza la mejor labor de su brillante carrera artística. Hace el papel de una bella y sensual muchacha de los Estados Unidos, que en los días anteriores a la guerra, contrae matrimonio en Londres. Su mala fortuna la hace aparecer complicada en la muerte del esposo, siendo ella inocente. Después se casa de nuevo en París; pero entonces resulta que se presenta ante ella el anterior esposo, cuya muerte no había sido cierta. Tal es el áspero conflicto dramático que vive Jean Harloy en esta película. Los dos hombres que constituyen los dos términos de su dilema son Franchot Tone y Cary Grant, dos buenos mozos de la pantalla.

Una graciosísima comedia de Charles Chase y Patsy Kelly, «Puñetazos a la irlandesa», y un noticiario Metrotone Hearst, completan este magnífico programa.

Los precios son 30 centavos los mayores antes de las 6 y media y 40 centavos después; 20 centavos los niños; 10 centavos la tertulia de primer piso, con entrada por Galiano, y el mismo precio la tertulia de segundo piso, con entrada por Concordia.

El lunes, un estreno sensacional: «La fuga de Tarzán», un nuevo y escalofriante episodio de la vida de ese indomable héroe de la selva. Vea a Tarzán realizar imposibles hazañas, aventuras y peripecias que parecen más bien de una divinidad que de un hombre. Admire a Johnny Weissmuller, el formidable actor y atleta, y a su compañera de romance, la trigueña Maureen O-Sullivan, en «La fuga de Tarzán».

GLORIA GUZMAN

NACIONAL HOY
DOBLE PROGRAMA Paramount
"RADIO BAR"
Un film musical totalmente hablado y cantado en español
y "HOLLYWOOD BOULEVARD"
20 estrellas en el reparto!
20¢ TARDE NOCHE 30¢

M.E.C.D. 2016

Muchas cartas de España retenidas por mala dirección

Están rezagadas en Correos en espera de que las vengan a recoger los interesados

El Secretario de Comunicaciones, señor Melanio Díaz Soto, por medio de la prensa comunica que en el Negociado de Certificados y Rezagos, se encuentran dos escritos en inglés, papel timbrado «The American Club Havana» y «Gedey-Sayan», fechas Friday May 15 y Sundayl May 31, ambas 1936, encabezadas Dear Je y firmado Eddie; dos recortes de periódicos americanos y 4 tarjetas postales con fotografías (dos de cada uno), de dos personas en un jardín o parque y sentados en la defensa del auto número 5973, todo lo cual fué encontrado sin cubierta entre la correspondencia y puede ser reclamado personalmente o por escrito a dicho Negociado de la Secretaría de Comunicaciones.

—Cumpliendo instrucciones del señor Melanio Díaz, Secretario de Comunicaciones, el Negociado de Certificados y Rezagos ha enviado al teniente Hernández Hevia, Cuartel «Hernández Ruda», un carnet de reservista, una certificación militar y una cédula electoral que pertenecen al señor José Piñero Chirino, todo lo cual fué encontrado sin cubierta entre la correspondencia.

—Igualmente fué hallada una cartera que contiene una carta de naturalización, una inscripción de nacimiento y una cédula electoral de Niño Blanco Torres, a quien se ha citado oficialmente a la Dirección de la última, Romay 49, barrio de Atarés.

—También se ha encontrado una libreta de recibos de primas de «The English Reserve Assurance Co.», a nombre de Eduardo A. Valdés, dos fotografías dedicadas por Carmela y Asunción Gómez «a Felipe y familiares» y otras dos firmadas por Julia y Juana.

Los objetos detallados anteriormente, serán entregados en el Negociado de Certificados y Rezagos a quienes justifiquen sus pertenencias.

Cartas de España detenidas

En la Administración de Correos de la Habana, se encuentran las siguientes cartas y tarjetas, procedentes de España, las cuales se encuentran detenidas para su entrega a sus destinatarios, previa la identificación corerspondiente: las listas son la 6, 7 y 8:

Sexta lista

Sin precisarse origen para Julio Arroyo González, Habana; para Fernando Adrán García, en Ranchuelo; para Emilio Basterrechea, en Habana; para Aurelio Bencomo, en Habana; para María Carpio de González, en Ramón de Guaninao; para Joaquín Solar, en Santiago de Cuba; para Gloria Carbonell Acosta, en Palma Soriano; para Juan Carnicé, en Habana; para María Josefa Curraz Fernández, en Habana; para Felicita Fernández, en Habana; para Domingo González López, en Chambas; para R. P. Guardián, de los PP. Franciscanos, en Cienfuegos; para Fulgencio González, en Habana; para Mercedes Juliá viuda de García, en Habana; para Carlos Jané Ferrer, en Habana; para Ignacio López Jiménez, en Habana; para Cecilia Martí, en Santiago de Cuba; para Crescenciano Marqués, en Habana; para César Augusto Pérez, en Habana; para José Quiroga, en Habana; para José Riveiro, en Habana; para Sixto Rodríguez Brito, en provincia de Matanzas; para Leonor Rodríguez, en Habana; para Francisco Suárez, en Sabanilla, Oriente; para Francisco Tarragó, en Habana.

Séptima lista

Cartas de Málaga para José Ariza Pérez, en Banagüises; de Pontevedra para Lola Andújar Carmenat, en Habana; de Abadín, para Josefa Abelleira de Castro, en Florida; de Coruña para Félix Alvarez Arganzúa, en Habana; de Pontevedra para Josefa Blanco Ramos, en Minas del Cobre; del Ferrol para Manuel Barreiro Breijo, en Habana; de Lugo para Antonio Blanco en Habana; de Málaga-Vélez-Málaga ambulante para Gumersindo Carballido en Santa Clara; de Coruña, para José Casal en Habana; de Salamanca para Miguel Cavillo en Camagüey; sin precisarse origen para Juan Chao Macileira en Habana; de Cedéira para Paulino Díaz, en Habana; de Boal—Oviedo—para Albina Entrerios en Habana; sin precisarse origen para Rudesindo Estévez Piñeiro en Habana; ídem para José Felgueira Pita en Habana; de Lugo para Carmen Fontal en Habana; ídem para Tomás González Costenla, en Cienfuegos; de Pontevedra para Benito Gulias Gulias en Habana; sin precisarse su origen para Caridad García Lima en Habana; de Pontevedra para Gaspar Mariña; de Vitoria para Antonio García Rey, en Habana; de Coruña para Avelina Iglesias, en Habana; de Lugo para Nieves Janeiro, en Habana; de Coruña, para Eduardo López en Habana; de Coruña para José Moreu Faura en Habana; de Sarría para Manuel Menéndez Busto, en Habana; de Villalonga, para María Antón en Central Senado; de Sarría para José del Oro en Habana; de Santiago para José Pinto, en Habana; de Coruña, para Aida Portavales, en Habana; de Sevilla, para señora viuda de Pardo, en Habana; de Salamanca, para Presidente de la Academia Cubana, corresponiente a la Española en la Habana; de Rivadeo, para Eudosia Pérez González, en Habana; del Ferrol para Carlos Rodríguez Cano o Carro en Habana; sin precisarse origen para Felisa Riestra Argüelles, en Habana; de Málaga, para Francisco García Sánchez, en Habana; y de Salamanca, para Remedios Tojal en Habana.

Octava Lista

Cartas de España, detenidas en el Negociado de Certificados y Rezagos por dirección deficiente y que pueden ser recogidas o reclamadas por Correos:

Faro Alonso Pérez, en Santa Clara; Salvador Bermúdez Bermúdez, en Cabaiguán; Leandro Baranda, en Habana; Vicenta Berástegui, en Habana; José Benítez Rodríguez, en Central Senado; Pedro Belasco, en Central Senado; Cándido Cabrera y Quintero, en Camagüey; Ramón Cofiño, en Habana; Evangelina Capetillo, en Habana; Lorenzo Caviedes, en Habana; Ledigildo Capeanes, en Habana; Sinforiano Concepción Lorenzo, en Sancti Spíritus; José Carballeida, en provincia de Santa Clara; Crispín Brito Piñeiro, en Cabaiguán; Mariana Delgado de Isidro, en provincia de Santa Clara; Ubardo Fernández, en provincia Santa Clara; Eustaquio Ferraguí, en Calabazar; Nicolás Fernández, en Habana; Fernando Fernández en San Carlos 15, Reparto; Antonio Fernández López, en Habana; Juan Fajardo, en Maffo; Berta R. Gómez, en provincia de Camagüey; Ramón García Buján, en Línea de Bayamo; José Gayo Rivera, en Reparto Almendares; Dolores García, en Santiago de Cuba; Francisco Egor Obregón, para Miguel García Martín en provincia de Santa Clara; Manuel López Hernández en Pina; Antonio Jiménez Bravo, en Jurisdicción; Benito López Vila, en Habana; Gonzalo Melendras, en Santa Clara; Juan José Luis Martín en Santa Clara; Juan Navarro, en Cienfuegos; Rafael Pérez, en Santa Clara; María de la Peña y de la Guardia, en Habana; Mario Pedroso, en Hbana; José Rodríguez Andrade, en Habana; Zoraida Roca en Habana; Manuel Sargén, para Manuel Rodríguez Alonso, en Provincia de Santa Clara; Remedios Santana, en Marianao; Juan de la Cruz Suárez, en Camagüey; Jaime Vila González, en Central Senado; Amor Verga Alvarez, en Habana, y Enrique Riqués y Ramírez, en la Habana.

PARA LAS CANAS

Use Loción "LA CONDESA". El único producto en el mundo que devuelve de modo exacto al cabello canoso su color primitivo en pocos días, sin los inconvenientes y peligros de las tinturas.

Se usa al peinarse como cualquier loción de tocador.

Extirpa la caspa. No mancha la piel ni la tela más delicada.

Precio del frasco: $2.80

De venta en buenas tiendas y farmacias.

ARDOR DE ESTOMAGO—GASES

son el principio de males mayores

¡Protéjase!

Si usted tiene eructos agrios, pesadez o gases después de las comidas, no crea que la Magnesia Bisurada se limita sólo a aliviarle esas molestias; en realidad le protege a usted de algo más serio; y que le conviene conocer.

Cuando el estómago está recargado de alimento muy condimentado o debido a la bebida, forma exceso de ácido hidroclórico. Si esta hiperacidez se descuida va minando el organismo en forma lenta, casi insensible, traicionera, hasta producir a veces serios desórdenes orgánicos. Al principio, son sólo agruras, soñolencia, dolores de cabeza. Se puede pensar en calmantes: pero más importante que todo es eliminar el mal. Y la Magnesia Bisurada no sólo alivia la incomodidad: elimina el peligro de complicaciones porque *neutraliza la acidez*. Basta una cucharadita en un vaso de agua, después de las comidas. Es agradable y—lo que es más—es un remedio aprobado por la ciencia. Viene en polvo y en tabletas. Recuerde el nombre:

MAGNESIA BISURADA

De los Juzgados de Primera Instancia

Declaratoria de herederos

El señor Juez de Primera Instancia del Centro, ante el Secretario Boudet, dictó auto ayer declarando intestado el fallecimiento de Antonio Troncoso y Fernández y por sus únicos y universales herederos a sus dos hijos legítimos nombrados Domingo Antonio y Luis Benjamín Troncoso y Moras sin perjuicio de la cuota vidual usufructuaria a favor de su viuda Dionisia Moras y Escobar.

Sentencia de divorcio

Con fecha de ayer, el señor Juez de Primera Instancia del Sur, doctor Justiz Valdés, ante el Secretario José Gárate, dictó sentencia declarando con lugar la demanda de divorcio establecida por Basilia Hortensia Pérez León contra Andrés Rafael Pérez y Serra, y en consecuencia disuelto el vínculo matrimonial existente entre ambos cónyuges; disponiendo al propio tiempo que el hijo habido del matrimonio quede al abrigo y cuidado de la madre.

Declaratoria de herederos

Por auto de ayer el señor Juez de Primera Instancia del Este, ante el Secretario Diego Rodríguez, declaró intestado el fallecimiento de Bernabé Díaz y Lucio y por sus únicos y universales herederos a su hijo José Antonio Díaz y Romillo, sin perjuicio de la cuota vidual usufructuaria a favor de su viuda María Romillo y García.

Sentencia de divorcio

El señor Juez de Primera Instancia del Centro, doctor Rubio Linares, ante el Secretario Gabriel Lafuente, dictó sentencia ayer declarando con lugar la demanda de divorcio establecida por Moszek Aron Rajchmann contra Sura Szprinz, y en consecuencia disuelto el vínculo matrimonial existente entre ambos cónyuges.

Notificación urgente

El señor Rigotti y González es solicitado urgentemente en la Secretaría de Gabriel Lafuente, Juzgado de Primera Instancia del Centro.

Emplazamiento en un mayor cuantía

Ante el Secretario Daumy, dictó providencia el señor Juez de Primera Instancia del Oeste, en los autos del juicio declarativo de mayor cuantía establecido por Suero y Cía, contra cualesquiera persona, jurídicas o naturales que hayan adquirido o posean por cualquier título Bonos hipotecarios de los emitidos por Rosa, Concepción, Pilar, Josefa, Margarita Soto y Fernández, Manuela Soto y Fernández, casada con Manuel Ortega, por sí y como Albacea administradora y tenedora testamentaria, a cuyos demandados se les emplaza.

Relación de los asuntos civiles turnados ayer.

Exhorto: Exhorto de Matanzas en incidente por Severino Morales, al Norte.

Inscripción de nacimiento: Josefa Belén Valdés, al de Almendares; Aurelio Iglesias López, al Norte; José Uriarte, al Este; Ladislao Acosta, al Centro; María Dandiguan al Oeste; Shirley Wasting y otros, al de Almendares; Dulce María Fernández, al Este. Jorge Mondon al Oeste; José Artiles, al Centro; Andrea Morales, al Sur; Guillermina Padrón, al Norte.

Apelaciones: Crusellas y Cía. contra José Rodríguez, al Centro; Antonio Villarino contra José M. Villegas al Este; Manuel Carlos Gutiérrez contra Rufino Delgado al Este.

Pensión de veterano: Clara Delgado y Rodríguez, al Centro; Ana Teresa Martínez sobre pensión; Esteban Jiménez, al de Almendares.

Aprobación de la cuenta divisoria de los bienes dejados por fallecimiento: Luis Barros Carballes, al Sur.

Jubilación: Ana Teresa Martínez sobre pensión de Esteban Jiménez, al de Almendares, Elia Portela Armengol sobre pensión de Alfredo Portela, al Oeste.

Declaratoria de herederos: Rodolfo Betancourt y González, al Este.

Recíproco disenso: Josefa Borges y Julio de Terán París, al Sur.

HAGA QUE SUS VIAJES SEAN UN PLACER EFECTUANDOLOS EN LOS

"OMNIBUS DE CAMAGUEY"

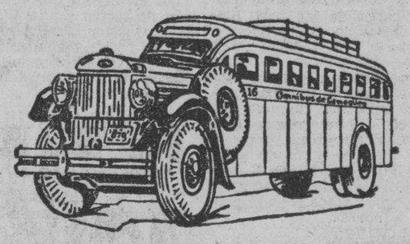

Disfrutando de las comodidades y seguridad que le brindan sus carros, equipados con los últimos adelantos en cuanto a transporte se refiere.

Asientos reclinables, convertibles en literas.
Frenos de aire de alta potencialidad
PERSONAL EXPERTO

Ocho salidas diarias para Camagüey, Holguín y Santiago.
Dos salidas para Cienfuegos

INFORMES Y RESERVACIONES DE ASIENTOS: M-1715-4838.

SEGURIDAD -- CONFORT -- HORARIO FIJO

HOSPEDESE EN EL HOTEL PASAJE

CRONICA HABANERA

EL TE DEL COUNTRY

Como de costumbre y dentro de la mayor animación y alegría tuvo lugar el pasado domingo el te bailable del Country Club de la Habana.

Fiestas elegantes que se ven siempre realzadas con la presencia de un grupo muy nutrido de elementos de nuestro gran mundo.

Entre la numerosa concurrencia anotamos estos parties:

El Presidente del Club, Mr. Frederick Snare reunía en su mesa a Mr. y Mrs. Guy Hemsley, y los señores Frederick Snare Jr. y H. E. Merrit.

En otra mesa un party de parejitas:

Cristina Gelats q
Rafael Montoro.
Ohilda Touzet y
Roberto Maxwell.
Mari de los Reyes q
Luis Santeiro.
Lydia Pou y
Rafael Cabrera.
Elisita Montoro y
Ramón Antonio Crusellas.
Gloria Barrios y
René de Solo.

En otra mesa las señoritas Alicia Menocal y Rosa María Zaldo y los jóvenes Eduardo Montalvo y Rogelio Lasa.

Muy animada otra mesa donde se encontraban Cecilia Portuondo y Andrés Fernández Morell, Josefina Piedra y Mateo Molanphy, Enriqueta Gómez Waddington y Waldo Salazar.

Dos parejitas en otra mesa:
Mimí Sánchez y
Pancho Miranda.
Kika Sánchez y
Víctor Pedroso.

Mr. y Mrs. Walton Ferguson en otra mesa.

El capitán C. H. Stapleton y su gentil esposa tenían en su mesa al capitán Linfoot, la señorita Bess Bibosey, Mr. A. Leitch y Mr. Callinworth.

Cuatro jóvenes y distinguidos matrimonios en otro party: José Manuel Corcalles y Elena de Cárdenas de Coroalles, Joaquín Viñals y Mercy Taquechel de Viñals, el doctor Ventura Dellundé y Carmen Menocal de Dellundé y el doctor Ricardo Morán y Lila Forcade de Morán.

El señor Edwin Alexander y señora en otra mesa.

Otro party que formaban Fernando Palicio y Nena Valle, Donato Argüelles e Isabel Usategui, Mr. y Mrs. Samuel Waserman, Mr. y Mrs. P. H. Phillips y Mr. y Mrs. E. Nichols.

La señorita Eleonor Wilkinson y Tony Freyre y Celita Hidalgo Gato y Mario Arellano en otra mesa

Los distinguidos esposos Juan Gelats y Adolfina Solís de Gelats tenían en su mesa al señor José López y señora Hortensia G. de López.

Mr. y Mrs. H. P. Carr, Mr. y Mrs. Geo. C. Long, Mr. y Mrs. Minus Mr. y Mrs. Pientt, Mr. Frank Furlong y el doctor Domingo Ramos.

Mr. y Mrs. Dayton Hedges, Mr. y Mrs. James Hedges, Mr. y Mrs. Fred Runge y Mr. y Mrs. Burke Hedges en otra mesa.

En otra mesa el doctor Felipe Rivero y Bebita Díaz Brigman de Rivero con el doctor Raúl Cowley y Emma R. de Cowley.

Mr. y Mrs. J. Anderson, Mr. y Mrs. Boyle y Mr. y Mrs. J. D. Castro.

LA GARZONA.—Encanto y Riviera, los favorecidos teatros, visten hoy sus mejores galas para el estreno en Cuba de «La Garzona».

Trátase de la versión cinematográfica de la comentadísima novela de Víctor Margueritte «La Garzona», admirablemente interpretada por Mariel Bell, Henry Rollan, Maurice Scande, Jacquies Catelain y otros.

«La Garzona» no es una película inmoral aún cuando presenta un tema escabroso, porque está desarrollada con mucho tino y acción cinematográfica.

En el «Encanto» se exhibirá desde la una y media, en el programa de la matinée, con «Contante y Sonante» de Rose Alexander y Beverly Roberts.

Y en «Riviera» desde la una y cuarto junto con Noticiario, y la interesante film «Conflicto» por John Wayne.

PESAME.—Se lo enviamos muy sentido, por medio de estas líneas, a la señora Francisca Llanes, que llora inconsolable la muerte de su hijo, el doctor Antonio Seijas Llanes, abogado y notario de grandes prestigios fallecido el día 12 de febrero.

CONFERENCIA SUSPENDIDA. — Con motivo de ser fiesta nacional, la conferencia que debía ofrecer hoy en el Palacio Municipal el doctor Agramonte correspondiente a la serie de Habaneros Ilustres queda aplazada para el miércoles próximo. Sépase así.

EN EL LYCEUM.—El lunes por la tarde se llevó a cabo en los amplios salones del Liceum, la culta sociedad del Vedado, un magnífico acto para conmemorar el octavo aniversario de su fundación.

En su doble aspecto artístico y social dicho acto resultó lucidísimo.

Martha Andrews, la exquisita danseuse cubana, presentó el grupo de sus alumnas del Lyceum que son Becky Díaz Mañas, Odette Díaz Mañas, Laura de Meer, Graciela Fresneda, Mercy Menéndez, Teresa Pujals, Haydee Casado, Teresa Landa, María España y Gloria Soto, quienes bailaron lindos números, siendo muy aplaudidas.

Después se presentaron en números de canto acompañados a la guitarra las alumnas de guitarra de la señora Clara Romero de Nicolá, que, también, fueron calurosamente aplaudidas.

A continuación hubo un recibo y se sirvió un buffet.

Citaremos la concurrencia.

En la mesa presidencial se reunían con la señora Mary Caballero de Ichaso, entusiasta presidenta del Lyceum; el capitán Juan del Pino, ayudante del Honorable señor Presidente de la República y señora; doctor Elías Entralgo y señora, señor Angel Lázaro, señor José Ardévol y señora Rafael Marquina y señora, doctor Francisco Ichaso, doctor López Dorticós y señora.

Consuelo Villarino, Eloísa Castellano, Ana María Ayala, Ofelia Pérez Daple, Gloria Jaime, Emelina Martínez Vivó y Conchita Puentes.

Evelia González de Rosende Roca, Rita Hernando viuda de García, Adolfina F. de Grave de Peralta, Beba Solar Barceló, Mercedes G. Tudurí de Coya, Margarita C. de Chediak, Joaquín Bosch, José Luis Coya, Haifa Chediak, Rosaura García Tudurí, Elena López Hernando y Nantilde León.

Josefina Ebra, Graciella L. de Sáenz, Matilde Héctor de Valle, Valentina Sarachaga de la Morena, Serafina Solórzano, Camila Henríquez Ureña, Amalia Lavedán, Leonor Lavedán.

Rebeca Gutiérrez de Bermúdez, Tété Alvarez de Hernández Figueroa, Emelina Díaz de Parajón, Mario Parajón y Margarita I. de Pérez Reyes.

América Qutara de Mestre, Aurora Torres de Revesado, Graciella Benítez, Beba Pérez Lamy, Mireille Benítez, Angelina Cruz, Mercedes España, Isabel España, Josefina García Fox y Elena Luisa Vérez.

Adelaida Fernández de Alvarez, José M. Marqués, Graciela Alvarez, Adela Alvarez, Serafina Fernández de Alvarez.

Piedad Maza de Fernández Veiga, Carmen Pérez Poncet de Maza, Dulce M. Rojas, Hilda H. Miyares, Dora Núñez de Hernández Miyares, Lía Núñez De Rojas, Carmen Troncoso, Mariana Warren, doctor G. Rojas, doctor C. Rojas, Lillian Mederos de Baralt y doctor Luis Baralt.

Josefina Barreto de Kouri, señora viuda de Pellevá, señora de Figueroa y señorita Kouri.

Kattie Betancourt de Martínez Alicia Betancourt, Mercy del Barrio Caridad G. de González Ruiz, María Montiel de Martínez, Alberto González del Barrio, Roberto Martínez.

Elena Menocal de Massaguer, Lilly Riquelme, Cucu Pacetti.

Lola Arronte, María Teresa Cabricano, Rosario Díaz Rionda, Margarita Carriburu, Ana Teresa Renaud, Gloria Cabricano, Isaac Nicola, Rita Guiral, Estrella Faget, Angelica Guinea, Laura Sampedro, Conchita Ramírez y Rosa Sampedro.

Laura Sampedro, Terina H. de Vandergucht, Rosita Sa nPedro, Conchita Ramírez y señor G. Vandergucht.

Manuel Alvaré, Luisita Caballero, Nena Folla, Esther Caballero de Louysa, Ramona Tápanes, Francisco Alvaré, Maruja Bello, Manolo Fernández, María L. Hernández de Caballero, Juanita Galves, Luda de Almé.

Elena Armisén de Hina, Carmen Saiz de Pérez Real, Silvia Ramírez, señorita San Pedro, Elena Sánchez, Laura Hevia, Isabel Hevia, y las niñas María Elena Suárez Real y Elvirita Pérez Saiz.

Isabel P. de Whitmarsh, Esperanza Camacho, Margarita Martorell, Silvia López Rovirosa, María Antonia González Mora, Yolanda Vayar, Silvia Bujosa, Isabel Whitmarsh, Gipsy López Ferrer y Anita Ramírez Giralt de Alvarez.

Ramiro Hernández Portela y señora, Uldarica Mañas, Georgina Shelton, Silvia Shelton y Mercedes Ramírez.

Herminia Agüero de Ponte, doctor Francisco Ponte, Rosario Novoa de Lazo, Elvirita Novoa.

María de la Noval viuda de Ayala, Ofelia Pérez Vento de La Valette, Lolita Guiral, Berta Ayala.

Señora Garret, Arminda Garret señora Mederos de Pujals, Mercedes Alvarez Pedroso, Maggie Dufau, Alicia Pujals, Hortensia Pérez Cobo y Margot Pérez Cobo.

María Arango de Etchegoyen, Rosa Cuanda de Etchegoyen, Engracia Etchegoyen de Fresneda, Manuela Plasencia de Fresneda, Rosita Herrera y Beatriz Calderón.

Marta Martínez, Maruca Martínez, Ana Rosa Sierra García, Ada Fernández Abril, Mimin Esteve Abril, Virginia Heller, Dulce María Abril Lamarque, Guethel Esteve Abril, Cucha Abril Lamarque, Fernando de Mena y Arístides Fernández.

Señora de O'Reilly, Matilde Echarte, María C. Madrazo, Rita María Lozano y Bertha Carballo.

Señora de Hernández Cartaya, Mina Alvarez de Mora, Herminia L. de Alvarez, Matilde Pedraza, Carmen Pérez Cañal y Beba Isasi.

María O'Reilly, Julia y Lygia Pérez Aguiar, Laura de Meer, Becky Díaz Mañas y doctor Arturo Mañas y señora.

Gloria Soto, Graciela Fresneda, Teresa Landa, Haydee Casado, con la profesora de bailes españoles del Lyceum, Martha Andrews.

Doctor Guiseppe Favole, Monina Sutter de Favole, Graziella Barinaga, Mimí Ardavín, Martha de Castro.

Por último, Corina Adrover, Isabelita Whitmarsh, Isabel Alvarez, Georgina Campillo, Estela González Díaz, Martha Betancourt, Gabriela Alvarez, María J. Fernández, Carmelina Ramírez, Gisela Palma, María Josefa Pérez Daple, Carmen Bosch y Margarita Gusso, que tocaron la guitarra y cantaron maravillosamente, preparadas por la profesora Clara Romero de Nicola.

SIMPATICO ACTO.—En la noche del lunes se llevó a efecto un simpático asalto de carnaval a la residencia del cumplido caballero Camilo Armand, condueño del gran jardín «El Clavel» y de su bella esposa Cristina Jiménez.

En honor fué de la adorable Berta Armand y Jiménez, linda figurita de nuestra sociedad, que en esa fecha celebraba su cumpleaños.

Con la encantadora Berta, compartió los honores de la fiesta, la bellísima Chona Pérez Benitoa, a la que se hizo extensivo el homenaje.

Para aquella fiesta carnavalesca, que se desarrolló en la mayor animación, fué objeto toda la casa de un decorado lindísimo en el que se emplearon dalias, gladiolos, azucenas, las incomparables hortensias, gardenias y otras clases de flores de las que se producen por millares en aquellos hermosos dominios de «El Clavel».

Al fondo de la casa se prepararon diversas mesitas para la cena que fué servida con gran esplendidez después de las doce.

Y desde primera hora se bailó con la orquesta Don Raymat, que fué aplaudidísima en la ejecución del programa bailable, en alternativa con el Bolero Juvenil que dirige Francisco Pérez.

La concurrencia—selecta y numerosa—fué cumplidamente atendida por los señores de Armand y por sus graciosas hijas Ada y Berta.

He aquí los asistentes:

Daremos preferencia en la relación a un grupo de matrimonios distinguidos: Manolo Pérez Benitoa y Lolita Boullón, doctor Leonardo Anaya Murillo y Cuca Quintana, doctor Mario Alfonso y Carmen Sánchez Galarraga, Eugenio Rayneri y Rosita Cadaval, Oscar del Valle y Conchita Gato, Felipe Domínguez Garí y Americana Alvarez, Rafael Sánchez Dopazo y María Teresa Quesada, doctor Raúl Fernández Mederos y Chela Hernández Leal, Antonio Santana y Alicia Acevedo, Chuchú Barraqué y Berta Ponce, Pepe Silvar y Edelmira Valledor, Alejandro Fernández y Antonia Pérez Benitoa, José Pardo y Zoila R. de Pardo, y Angel Pardo y Delia Machado.

Entre las señoras, además, Lily Morales de Coroalles, María Teresa Cagigal de Recio, Aída Sánchez Dulce María Jiménez de Ramón, Elvirita de la Torre viuda de Bermúdez, Asunción de la Torre de Sánchez Toledo y la gentilísima Cucuca Llansé de Carreño.

Ernestina del Hoyo de Martínez.

Las señoritas formaban un conjunto encantador.

Lolita y Peggy Coroalles, Aídita Muñoz, Hilda Díaz, Esperanza Suárez, Elena Alvaré, Carina de Posada, Carmelina de Cárdenas, Bibi y Sarita Espinosa.

Mercy Ramón, tan bonita.

Berta María Barraqué, Graciela Ponce, Antonia Ichaso, Nice Montero, Berta Gottardi, Graciella Fresneda y la linda Chicha Recio.

Alicia Martínez, Mina y Graciela Almeyda, Beba Andino, Silvia Jiménez, Esther Morales, Carmelina Escarza, Silvia, Nila y Estela López Gutiérrez Fela Rodríguez, Gloria Valledor, Eva Olive, María Galbis y la encantadora Carmita Pérez Benitoa.

Por último, un grupo de caballeros.

Panchito Camps, Sebastián Repilado, Heliodoro García, César Sánchez.

El capitán Esteve.

René Benítez, Rafael de Cárdenas, Ernesto Marty, Bené Benítez, Julio Gardano, José Agustín Argüelles, José Antonio Fernández Blanco, Javier Peralta, Tin Roca, Armando Pessino.

Pancho Freyre.

Miguel Suárez, Antonio Pérez Benitoa, Roberto Curiel, Jesús Valdés, J. Iglesias, Pichin Larraz, Pedro Alonso, Willy Castro, Pablito Mendieta, Mario Ortiz, Luis Muñoz, Rigoberto del Corral, Luis de Cubas, Ñico Font, Ñico Calvo, Mario Fernández, Pepe Estraviz, Juan Ramón, Armando Marioti y Armando y Mario Castellanos.

Nuestro compañero Pablo Alvarez de Cañas.

Y el cronista que suscribe.

DEL NACIONAL. — Radio Bar, la película estrenada anteayer en nuestro máximo coliseo, viene exhibiendo con gran lleno de público.

Es en sí «Radio Bar» un bello espectáculo musical que interesa y gusta por la belleza de sus números y de sus canciones.

Hoy como día de fiesta nacional habrá matinée desde la una y media, estrenándose la estupenda cinta «Hollywood Boulevard» con un gran reparto de estrellas.

Luis DE POSADA.

HABANA-SANTIAGO en 4 HORAS 15 MINUTOS

El transporte ideal para viajeros!

VIAJAR POR EL AIRE ES UN PLACER!

El creciente aumento de pasajeros, así como el favor constante del comercio y del público en general para el correo aéreo y para el expreso aéreo demuestran la bondad de nuestros servicios consolidados a través de siete años y de centenares de millas voladas.

Fáciles conexiones, rapidez, confort, economía y un servicio y trato esmerado por parte del personal hacen de la vía aérea un medio ideal para viajar. Hoy se puede desayunar en la Habana y almorzar en Santiago, o viceversa. Facilidades para los hombres de negocios a fin de que puedan hacer cuantas escalas deseen, dentro de la ruta, con estancia de varios días, para continuar después al destino final de su viaje.

Nuestros aviones Lockheed-Electra, los más modernos del mundo, están equipados con radio para comunicaciones con tierra en pleno vuelo; disponen de asientos reclinables, ventilación indirecta y de comodidades inimaginables...

Una CARTA AEREA llega primero se lee primero se contesta primero y se dice más y cuesta menos

Compañía Nacional Cubana de Aviación

PRADO 76 — *HABANA* — *M-5966*

Un perfecto bateador debe tomar

MALTINA TIVOLI VITAMINADA

Defunciones ocurridas ayer en la Habana

José Manuel López López, blanco, 2 meses, Lamparilla 22, Síncope cardíaco.

Josefa Dachs Laborié, blanca, 79 años, Carmen y Cortina, Congestión pulmonar.

José Luis Fernández, negro, 40 años Ocho, 52, Hepatites intestinal.

Manuel Rodríguez González, blanco, 54 años, Quinta Canaria Edema pulmonar.

Ricardo Falcón Pérez, blanco, 36 años, Hospital Lebredo, Tuberculosis pulmonar.

María Sánchez Pérez, blanca, 57 años, Ulloa 12, Insuficiencia V izquierda.

Rosario Guzmán, blanca, 55 años, Real B. A. Naranjo, Bronquitis crónica.

Perfecto Arencibia, blanco, 38 años Hospital C. García, Ulcera del pie.

José Mariño Núñez, blanco, 38 años Hospital Calixto García, Cirrosis hepática.

Angela Rodríguez, blanca, 30 años, Hospital C. García, Bronconeumonía doble.

Elvira González, negra, 71 años, Instituto del Cáncer. Cáncer de la mama.

Antonio Morales, blanco, 32 años, Hospital. C. García, Asma cardíaca.

Ramón Carillo, s. o. a. negro 8 años, Hospital Infantil, Osteomielitis

Enrique Vázquez Fernández, blanco, 41 años, Quinta Benéfica, Tuberculosis pulmonar.

Alejandro Zabala Garay, blanco, 47 años, Quinta Dependientes Ansiacole cistitis

Juan José Suárez, blanco, 8 días, Esperanza 29, Persistencia agujero botal.

HEPATICALCINA
GRANULADO

EXTRACTO DE HIGADO. LECITINA DE HUEVO.

CUATRO COLUMNAS QUE REPRESENTAN EL SOSTEN QUE CUATRO SUBSTANCIAS COMBINADAS PUEDEN PROPORCIONAR A UN ORGANISMO DEBILITADO Y ANEMICO.
DOSIS: ADULTOS: DOS CUCHARADITAS EN LAS COMIDAS. NIÑOS: SEGUN EDAD.
"LABORATORIO BOSQUE" HABANA.

PIROFOSFATO DE HIERRO. GLUCONATO DE CALCIO.

CIGARROS KOOL MENTOLADOS

BARROS de afecciones cutáneas superficiales no hay que tolerarlos. Adquiera Vd. un cutis mas limpio y mas suave con el mitigante. UNGÜENTO Resinol

POLVOS DE ABISINIA EXIBARD
Sin Opio ni Morfina
Muy eficaces contra
ASMA
Catarro — Opresión
y todas afecciones espasmódicas de las vías respiratorias.
35 Años de Buen Exito. — Med. Oro y Plata.
Docteur H. FERRÉ 28, rue Richelieu PARIS
TODAS FARMACIAS

Contra el reumatismo

y todas las manifestaciones del artritismo, el único remedio: URODONAL. El mejor disolvente del ácido úrico.

El Urodonal ha sido adoptado por el Vaticano y los Establecimientos Chatelain tienen el privilegio de ser sus Proveedores.

Establecimientos CHATELAIN, 2, rue de Valenciennes, Paris.

ES UN PRODUCTO CHATELAIN LA MARCA DE CONFIANZA

GRAN PARQUE DE DIVERSIONES "HATUEY"

Procedente de "CONEY ISLAND" New York
NUNCA VISTO EN CUBA

MARINA Y SAN LAZARO

Cien atracciones nuevas. Gran cantidad de aparatos mecánicos para niños y un sinnúmero de atracciones diarias

PROXIMA APERTURA

M.E.C.D. 2016

G A C E T I L L A S

FAUSTO: «EL SECRETO DE KOENIGSMARK»

Grandioso pre-estreno en Cuba hoy en el teatro «Fausto», se trata de una de las mejores producciones del año: «El secreto de Koennigsmarck» de la famosa novela de Pierre Benot, la obra más emocionante de todos los tiempos. En el reparto de esta grandiosa producción figuran: Elissa Landi-Pierre Fresnay y John Lodge. «El secreto de Koennigsmarck» no volverá a exhibirse hasta el próximo 4 de marzo. La función hoy es continua, comenzando a la 1 p. m. con «Peregrinación al Pacífico» de la serie «La lucha por la vida» y un noticiario Paramount y «Cuando una mujer se empeña», por Virginia Bruce, después «El secreto de Koenigsmarck» (el relleno sólo se exhibe una vez en la matinée.) Luneta 40 centavos a todas horas. Niños, 20 centavos. Las horas en que se exhibe «El secreto de Koenigsmarck» exactamente son: 2:40, 6 y 10, y 10:10 p. m.

Mañana: el mejor programa Paramount que se ha exhibido hasta la fecha, dos grandes estrenos: «Mi esposa americana», las aventuras de un conde austriaco a quien un matrimonio por amor lleva a EE. UU., él no toma en serio su título de conde, pero su esposa se empeña en ser condesa a toda hora. Francis Lederer y Ann Sothern con Billie Burke y Fred Stone encabezan el reparto de «Mi esposa americana», el otro estreno lleva por título «La indeseable» en inglés «Valiant is The Word for Carrie» un problema de permanente actualidad expresado en escenas de emoción avasalladora. El drama eterno de la mujer de todos los tiempos, con Gladys George, Arline Judge, y Howard.

AUDITORIUM: «EL SECRETO DE KOENIGSMARK» (Estreno)

Día de moda en el teatro «Auditorium». Reunión de la Sociedad habanera, para disfrutar de un magno acontecimiento social y artístico. Regio estreno en Cuba del suntuoso super espectáculo cinematográfico «El secreto de Koenigsmark» es la versión sonora de la inmortal novela del insigne escritor Pierre Benoit y ha sido llevada a la pantalla para glorificar el séptimo arte, ya que sus interesantísimas y sensacionales páginas, se nos presentan más reales, con esa vida natural que imprime a toda gran creación, la nueva técnica cinematográfica. Elissa Landi en la interpretación de la principal figura, obtiene el más brillante triunfo de su carrera, ya que supera, pero con mucho, todas sus anteriores creaciones. Y John Lodge y Pierre Fresnay secundan a la estrella en los otros roles de importancia. No queremos decir más de «El secreto de Koenigsmarx». El público dictará su fallo. La función de hoy como día de Fiesta Nacional comienza a la 1.30 donde se exhibe además de «El secreto de Koenigsmarx», la formidable super-comedia «La procesión de los dolares» de Leila Hyams y Roger Pryor; el gran cartón en colores de Walt Disney «Donal y Pluto», y revista. A las 5 y 15 y 9 y 45: «El secreto de Koenigsmark. A las 8 y 30: la «Procesión de los dolares». Precios: luneta (todo el día). Mayores 40 centavos. Niños 20 centavos. Tertulia 10 centavos.

El lunes: «Mi esposa americana» de Francis Lederer y Ann Sothern y «La indeseable».

TRIANON: «TRES SEÑORITAS A LA MODERNA»

Comenzando a la 1 y 30, en grandiosa matinée extraordinaria, como día de Fiesta Nacional, el «Trianón» se anotará hoy otro formidable éxito con el estreno de la exquisita y originalísima producción musical de la Universal «Tres señoritas a la moderna (Three Smart Girls) el maravilloso triunfo cinematográfico de la encantadora estrella Deanna Durbin, la que actúa en colaboración con Alice Brady, Binnie Barnes y Ray Milland. También se exhibe en la referida matinée, la interesante super-joya «Modelo de virtudes» con Grace Bradley y Bruce Cabot, el cartón «Una tarde accidentada, comedia y Revista. En las tandas elegantes de 5 y 15 y 9 y 45, con Revista y cartón, «Tres señoritas a la moderna». A las 8 y 30: «Modelo de virtudes». Precios: Luneta tarde 20 centavos todos. Noche, mayores 30 centavos. Niños, 20 centavos. Tertulia 10 centavos. Mañana: Programa doble de estreno en Cuba de la Paramount: A las 5 y 15 y 9 y 45: «Mi esposa americana», lujosa y fina película musical con una favorita pareja Francis Lederer y Ann Sothern» y a las 4.00 y 8 y 30: «La indeseable», magnífica producción de gran interés por la nueva estrella Gladys George con John Howard y Arline Judge. El lunes: La extraordinaria película «El secreto de Koenisgsmark», la película que esta empresa garantiza con su firma, basada en la famosa novela del insigne escritor Pierre Fresnay. Pronto: La excelsa soprano del Metropolitan Lily Pons en la gran joya musical Radio «La muchacha de París» con Gene Raymond y Jack Oakie.

NEPTUNO: UNA FORMIDABLE MATINEE DESDE LA 1

Hoy, por ser día de Fiesta Nacional, la empresa de este Teatro, el más lindo y chic de la Habana, ha combinado una formidable matinee que comienza a la una en punto, con Noticiario, cartón, comedia, R. K. O. Radio presenta el drama histórico, cuyos personajes, en su mayor parte viven aún y son figuras destacadas en la política de la Gran Bretaña, titulado «Rebelión». Un drama real que conmovió la conciencia universal en los días aciagos de la gran guerra, cuando los pueblos todos tenían puesto los ojos en aquella trágica contienda. Son sus intérpretes Bárbara Stanwyck y Preston Foster. «Rebelión» está dirigida por el genial John Ford. También se exhibe la bellísima joya musical, titulada «La canción del olvido», con el niño cantante Bobby Breen. Los precios como siempre: 15 centavos de 1 a 6 y 30 y 20 centavos después. Niños a todas horas 10 centavos.

El viernes, Ralph Bellamy, Marian Mars e Isabel Jewell en el escalofriante y terrífico drama «El hombre que vivió dos veces» y Bing Crosby en «Dinero del cielo».

El sábado y domingo, Shirley Temple en «Princesita de arrabal» y Claire Trevor, Jane Darwell, Evelyn Vennable y Arline Judge en la preciosa film «Sublime engaño», y el episodio Nro. 10 de «Drumond el aviador».

PAYRET: «EL POBRE PEREZ» (GRAN MATINEE)

Deliciosa. Tal es el elogio unánime que hizo ayer el público de «El pobre Pérez», la magnífica producción argentina en el «Payret». Y estamos, en efecto, frente a una conquista y una gloria legítima del cine hablado en español. «El pobre Pérez» es una cinta regocijadísima, de acción pletórica, de escenas encantadoras, de ocurrencias originales y sorprendentes, de presentación propia, de música típica, llena de colorido y de encanto. Y, por último, como si todo ello fuera poco, interpretada por ese actorazo que es Pepe Arias, ídolo ya de nuestro público, que lo ha aplaudido en otras producciones y ahora en ésta lo ha consagrado.

Hoy, naturalmente, se exhibe «El pobre Pérez». Como es día de fiesta nacional, hay matinée a la 1. Además de la admirable película argentina se exhibe otra interesante producción: «El buscador de horizontes», que tiene por protagonista a George O-Brien. Un delicioso cartón, «Gracias felinas», y el último noticiario Metrotone, completan el insuperable programa.

La función es continua desde la 1. Los precios: 20 centavos los mayores antes de las 6 y media y 30 después de esa hora; 15 centavos los niños y 10 centavos la tertulia a todas horas.

Pronto: «El cadete de San Martín».

MARTI: A LAS 10. «LA FIESTA DE LOS MUÑECOS»

Desde las 10 de la mañana inicia hoy sus actividades el radio-escenario «Martí» con «La Fiesta de los Muñecos» debutando el Profesor «Vernois» con gran compañía de muñecos mecánicos. ¡20 voces...! Magio... misterio... ventriloquia. Y gran show de niños aficionados con premio al triunfador. En la pantalla: «Ricitos de Oro» de Shirley Temple. Acompaña el show el maestro Betancourt. Sólo 20 centavos pagarán los mayores y 15 centavos los niños. Tertulia 10 centavos. Y desde la 1 y 30 dos grandiosas joyas de la cinematografía «Una apuesta de amor» de Gene Raymond y «Ritmo loco», brillantemente interpretado por dos favoritos del público habanero: Gingers Rogers y Fred Astaire. Preciosas evoluciones coreográficas.... situaciones cómicas plena de humorismo.... emoción... ritmo... luz... colorido... alegría. Cartones, comedias y revistas completan el programa cinematográfico. Hoy habrá 3 magníficos shows con el debut de Consuelo y Salvador Quirós contratados directamente desde Buenos Aires. Ofrecerán «Las Alteñitas», «Corriendo y Volando», «Canción Norteña» y «Pregón del Indio Vendedor de Flores». Lujosa presentación.... números exquisitos y plenos de colorido. Todo acompañado con guitarras y la Orquesta de Alfredo Brito. También actuará Alberto Garrido y Federico Piñeiro. El show se trasmitirá por radio anunciando Raúl Vianello. Sólo 20 centavos vale antes de las 6 y media y 30 centavos después. Niños 15 centavos. Tertulia 10 centavos antes de las 6 y media y 15 centavos después. Domingo homenaje a Popeye. Gran show infantil y películas cómicas. Muchos regalos.

ROXY: «EL DEMONIO ES UN POBRE DIABLO»

Hoy por ser «Fiesta Nacional», ofrecerá una formidable matinée que comenzará a la 1:30, el elegante «Cinema Roxy», situado en las calles 14 y Primera en Almendares. Comenzará con el estreno del último Noticiario Movietone de sucesos mundiales y un precioso cartón en colores titulado, «Aves de Hawaii». Seguidamente se estrenará la comiquísima comedia de la graciosa Patsy Kelly, «El Paraíso Arenal», con situaciones tan cómicas que harán reirse estrepitosamente al público, y continuando tan festivo programa se exhibirá la picaresca y dinámica comedia, «Un Adán sin Eva», protagonizada por Robert Montgomery y Myrna Loy, con un argumento lleno de gracia y acción que hacen pasar al espectador un rato agradabilísimo. Por último se presentará el estreno de la grandiosa producción «El Demonio es un pobre Diablo», la historia de un niño inglés que ingresa en una escuela pública y al principio es objeto de burla de sus compañeros por su manera de hablar y distinción, pero que pronto impone su criterio por la fuerza de sus puños y por su valentía. Hay que ver a Freddie Bartholomew, Jackie Cooper y Mickey Rooney, esos 3 grandes pequeños artistas, reunidos por primera vez para ofrecernos un drama en que se mezclan la risa y el lanto. Precios: Luneta: 20 centavos mayores. 15 centavos los niños. Tertulia familiar :mayores 15 centavos, niños 10.

Mañana, por segunda vez, «El Demonio es un pobre Diablo» y la grandiosa cinta «El acorazado misterioso», por Robert Taylor.

REINA: «RAMONA» Y «YO NO ME CASO»

Terminan hoy las triunfales exhibiciones en el céntrico super-cine «Reina», situado en Reina y Rayo. Telif. M-2272 y M-4313 de la gran producción de la 20th Century Fox «Ramona», este colosal drama todo filmado en Tecnicolor ha llenado de bote en bote la amplia y ventilada sala. hoy por ser fiesta Nacional la función dará comienzo a la 1 con una estupenda matinée.

«Yo no me caso», es el título de la joya Universal que se proyectará en los primeros turnos y los papeles principales están desempeñados por Doris Nolan y Michael Whale, una interesantísima revista Fox Movietone, una Variedad y la comedia en dos partes «Los Frescos de la Flota» completan el Programa.

Las entradas serán a base de 15 centavos la luneta hasta las seis y media y 20 centavos después, niños 10 centavos y la tertulia familiar con regias butacas 10 centavos a todas horas.

Mañana: «Rivales eternos» y «El Rosal Bendito». El sábado: «El hombre que vivió dos veces» y «Princesita de Arrabal».

RIVOLI: «ESPLENDOR» E «HIJO Y RIVAL»

Hoy, para conmemorar la fiesta nacional el cine «Rívoli» abrirá sus puertas a las dos de la tarde para una gran matinée en la que se exhibirá un magistral programa: Un bonito cartón, una interesantísima revista, el estupendo drama interpretado por la deslumbrante estrella Miriam Hopkins y el celebrado actor Joel Mc. Crea que se titula «Esplendor» y el formidable asunto dramático que lleva por título «Hijo y rival» que interpreta el conocidísimo actor Edward Arnol y Frances Farmer y en el que veremos un hondo y sentimental problema creado por un gran cariño filial. En las tandas: «Esplendor» e «Hijo y rival». Los precios para hoy serán 20 centavos los mayores y 10 centavos los niños.

Mañana: la más linda película de todo tiempo: Una cinta que ha obtenido el más grande éxito y que interpretan Deanna Durbin, la nueva y rutilante estrella; Alice Brady; Bárbara Read; Charles Quinninger; John King; Ray Milland y otros colosos de la pantalla y cuya cinta lleva por título «Tres señoritas a la moderna». Completan el programa de mañana el episodio de «Drummond el aviador» y «El Círculo Escarlata».

El sábado, gran matinée de 1 y 30 a 4 y 45, exhibiéndose los 12 episodios de «La aldea muerta», formidable serie interpretada por Buck Jones, el rey de los cow-boy y Magde Bellamy. Precios para esta matinée: Mayores 15 centavos, los niños 10 centavos.

El domingo a las 10 gran tanda infantil.

RIALTO: GRAN MATINEE CON «RITMO LOCO»

El aniversario del Grito de Baire se conmemorará brillantemente en el «Rialto» con una magnífica matinée a la 1 y 15. Se exhibirán dos estupendas películas: «Ritmo loco» y «La segunda esposa».

«Ritmo loco», es la última producción de Fred Astaire, el genial bailarín, y Ginger Rogers, la rubia graciosa y picaresca, que es su pareja ideal. Vea a Fred y a Ginger bailar como nunca en esta encantadora comedia, suntuosamente presentada, con un diálogo graciosísimo y una música inolvidable. «La segunda esposa», es una interesante película que tiene por principales intérpretes a Walter Abel y Gertrude Michael.

Revista y cartón completan este programa, que va en función continua desde la 1 y 15, a los precios de 20 centavos los mayores y 10 los niños a todas horas.

Mañana, una sensacional película: «La tragedia de Mayerling», apasionada historia de amor y de itnriga, interpretada por Charles Boyer y Danielle Darrieux, y «El buscador de horizontes», por George O-Brien.

LARA: «LA DIVINA COQUETA». 10 CTS.

Se ofrecen hoy en el elegante y concurridísimo cine de las familias «Lara», de Prado y Virtudes, con el teléfono M-2421, las últimas exhibiciones de la regia joya cinematográfica «La divina coqueta» que lleva dos días exhibiéndose a teatro lleno.

En función comenzando hoy por ser día de fiesta a la 1 y 15 de la tarde, se exhibe revista, chistosa comedia, cartón, éxito de la grandiosa, regia y extraordinaria joya «La divina coqueta» con Joan Crawford el favorito galán Robert Taylor, Franchot Tone y otros y estreno de la deliciosa, monumental, regia joya musical «Rose Marie» con Jeanette Mc Donald y Nelson Eddy.

Precios: 10 centavos luneta a todas horas.

Mañana: «Acusada» con Dolores del Río, y «El mundo dentro 100 años».

El viernes: Suerte a medias» y «Juventud bravia».

Y el domingo: «La danza de los piratas», «Burbujas de champán», comedias y cartones.

PRADO: «SAN FRANCISCO» Y «SOÑAR ES UN PLACER»

Para hoy anuncia «Prado» el elegante teatro de la calle del mismo nombre, el mejor programa de la Habana, en matinée doble de 1:30 y 5:00 por solo 10 centavos. Luneta o Preferencias. Exhibiendo primeramente la más sensacional producción presentada en los últimos diez años «San Francisco», sirviendo de soberbio marco, la eminente actriz Jeanette McDonald y el gran actor Clark Gable. Un romance musical en la ciudad Pecadora y el estreno de la grandiosa revista musical Warner: «Soñar es un placer» con Dick Powell, Ruby Keeler, Joan Blondell y Jack Oakie. Completando el programa una variedad y un gracioso cartón. Por la noche se repite el mismo programa comenzando a las 8:15. Mañana: Kay Francis y William Powell, en la película más sublime que ambos han filmado juntos: «Voluptuosidad» y la simpática cinta «Destino Fatal» por Bette Davis y Leslie Hadward.

El viernes las dos mejores película del gran actor George Raft «Rumba» y «Bolero», con Carol Lombard. El sábado: Dolores del Río, más atractiva e interesante que nunca: «Yo vivo para amar» y la emocionante joya «El Rey de la plata» por Edward G. Robinson.

VERDUN: «EL HOMBRE QUE VIVIO DOS VECES»

Hoy fiesta nacional comienza la extraordinaria matinée a la una, con un programa monumental en el simpático «Verdún» de Consulado, 120, teléfono A-9206. «El hombre que vivió dos veces» manífica producción llena de emociones y aventuras magistralmente interpretada por Ralph Bellamy y Marian Marsh, cubre los turnos preferentes. El otro estreno es: «Dinero del cielo» de Bing Crosby, con la colaboración de Madge Evan y Edith Fellow.

Completa este gran programa la revista Metrotone, de asuntos mundiales una preciosa variedad y el graciosísimo cartón «En la feria». Los precios como de costumbre: 15 centavos antes de las 6 y media y 20 centavos. Niños y la comodísima tertulia 10 centavos a todas horas. Mañana el mismo programa.

El viernes: «Furia» con Silvia Sidney.

ACTUALIDADES Y ESMERALDA: ORIGINALES PROGRAMAS

«Actualidades», el predilecto cine familiar de Monserrate 8 y 10, anuncia para hoy día de fiesta nacional, un original y regio programa. En matinée, tanda y noche se exhibe revista, comedia, estreno de la deliciosa, regia y original joya «Pobre niña rica» con la encantadora Shirley Temple y estreno de la grandiosa, regia y extraordinaria joya en español «El octavo mandamiento» con Lina Yegros y Ramón de Sentmenat. Mañana: Acusada» con Dolores del Río y «La batalla» con Charles Boyer y Merle Oberón.

El elegante y favorito cine familiar «Esmeralda», de Monte 242, (Cuatros Caminos), anuncia para hoy, 24 de febrero, día de fiesta nacional grandioso programa, pues en matinée, tanda y noche se exhibirá revista, comedia, estreno de la preciosa, regia, monumental joya musical, toda en colores naturales «La danza de los piratas» con Steffi Duna y Charles Collins y estreno del emocionante drama del oeste «La misión secreta» con Charles Starrett. Mañana: «Los escándalos del conde», «La senda infinita» y episodios.

MAJESTIC: «CHARLIE CHAN EN LA PISTA»

Un monumental programa hoy, en el coquetón teatro «Majestic» de Consulado 116, con el teléfono M-4477 comenzando la regia función a la 1 de la tarde con el siguiente soberbio desfile de joyas: «La marcha del Tiempo número 6», Claire Trevor y Ralph Morgan en la interesante y emotiva super-producción que lleva por título: «Contrabando humano», y como complemento la obra cumbre del famoso actor el rey del misterio Warner Oland, que lleva por título: Charlie Chan en la Pista», soberbio compendio cinematográfico lleno de espectaculidad, de impresionantes escenas en un ambiente de amor y tragedia. Los precios que rigen son: Hasta las 6 y 30 de la tarde, luneta o preferencia 10 centavos, después 15 centavos luneta o preferencia. La comodísima tertulia con magníficas butacas, damas y niños 5 centavos, caballeros 10 centavos.

Mañana: «Hijos del divorcio» y la estupenda super-joya «María Estuardo, Reina de Escocia» por Katharine Hepburn. El sábado: «El misterio de 1 acapa española».

FLORENCIA: A LAS 10 A. M. TANDA. «CARNE REBELDE»

«Florencia», el favorito cine de las familias, sito en San Lázaro y San Francisco, con el teléfono U-6758, anuncia par ahoy, día de fiesta nacional, programas extraordinarios.

Comienza a las 10 de la mañana, una gran tanda infantil, exhibiéndose comedias y presentándose en la escena un gran show, tomado parte niños aficionados.

Después a la 1 y 15, matinée, tanda a las 5 y nocturna a las 8 y 15, exhibiéndose revista, comedia, estreno de la grandiosa, regia joya «Carne rebelde» con Katharine Hepburn y Herbert Marshall y estreno del emocionante drama del oeste, «El último salteador» con Harry Carey, Bob Steler y otros.

Precios: mayores 1 centavos hasta las 6 y 30 y 20 centavos después. Los niños 10 centavos a todas horas.

Mañana: «La favorita» con Kay Francis y «El hijo de su escopeta» con Joe E. Brown. (Bocaza).

El sábado y domingo: «Furia» con Silvia Sidney.

OLIMPIC: «LA DOMINADORA»

«Olimpic», en Línea y B., en el Vedado, con el teléfono F-6263, de la cadena Alvarez-Hernández.

Hoy ofrece este elegante cine familiar grandiosa matinée a la 1 y 15, exhibiéndose revista semanal, la comedia «Cerveza a barrilazos», el cartón «La Legión de la paz», «Instantánea», éxito de la original y deliciosa cinta «La novia indecisa» con Jane Wyatt y Louis Hayward y éxito de la preciosa, regia y extraordinaria joya cinematográfica «La dominadora» con la bella actriz Rosalind Russell y John Boles.

A las 5 y 15 y 9:45, revista y «La dominadora» con Rosalind Russell.

A las 8 y 30 comedia y «La novia indecisa».

Precios: mayores 15 centavos hasta las 6 y 30 y 20 centavos después. Los niños y la tertulia 10 centavos a todas horas.

Mañana: «El hombre que vivió dos veces» y «Dinero del cielo» con Bing Crosby.

El sábado y domingo: la joya española «El rosal bendito» y otras.

VEDADO: «RAMONA» (EXITO)

«Vedado», en la calle B, entre 27 y 29 en el Vedado, con el teléfono F-3128, de la cadena Alvarez-Hernández.

Hoy día de fiesta nacional, 24 de febrero, este favorito cine de las familias ofrece grandiosa matinée a la 1, exhibiéndose revista, una comedia, cartón, éxito de la sensacional y emocionante producción: «Contrabando humano» con Claire Trevor y Ralph Bellamy y éxito de la deliciosa, regia y extraordinaria joya toda en colores «Ramona» con Loretta Young y el nuevo galán Don Ameche.

A las 5 y 9:45, se exhibe cartón y «Ramona». Y a las 6 y 30 y 8 y 30: «Contrabando humano» y comedia.

Precios: 15 centavos hasta las 6 y 30 y 20 centavos después. Los niños y la tertulia a todas horas 10 centavos.

Mañana: La joya en español «El rosal bendito» con Gloria Morell y «El secuestrado».

El sábado y domingo: «Furia» y «Estudiantina».

TOSCA: «LA DOMINADORA» (EXITO)

«Tosca», en 10 de Octubre 541, entre San Francisco y Concepción, en la Víbora, con el teléfono I-3099, de la cadena Alvarez-Hernández.

Hoy, 24 de febrero, día de fiesta nacional, grandioso programa, ofreciéndose matinée a la 1 y 15, tanda a las 5 y nocturna a las 8 y 30, exhibiéndose revista semanal, una comedia, «Instantánea» 10 cartón, estreno de la emocionante y colosal producción «Rivales eternos» con Jack Holt y Louise Henry y éxito de la bellísima, regia y extraordinaria joya cinematográfica de original argumento «La dominadora» con la bella actriz Rosalind Russel y John Boles.

Precios: mayores 15 centavos en matinée y tanda y 20 centavos por la noche. Niños y tertulia 10 centavos a todas horas.

Mañana: «Regalo de bodas» con Joan Bennett y Gary Grant y «Daría mi vida».

El sábado y domingo: «Furia» con Silvia Sidney.

MODERNO: «Sublime Engaño» y «PRINCESITA DE ARRABAL»

Este teatro «Moderno» ofrece hoy, por la festividad del día, una monstruosa matinée. «Sublime engaño», extraordinaria producción por Claire Trevor, Joan Darwell; «Princesita de Arrabal», de Shirley Temple, Frank Morgan; la comedia, «Tres eran tres»; la cinta cómica, «La perfecta modelo»; el cartón-comedia, «Partida de campo»; y una «Revista Universal». Los precios económicos de 10 centavos y 20 centavos.

Mañana y el viernes, estreno de la dramática producción hispana, titulada: «El rosal bendito» de J. Martínez Casado, Gloria Morel y «Compañeros», producción argentina, de Pedro Quartucci.

El sábado, domingo y lunes: «La tragedia de Mayerling», de Charles Boyer, Danielle Darrieux y «Modelo de virtudes» de Bruce Cabot, Grace Bradley.

Martes y miércoles: «El calvario de una esposa» de Consuelo Frank Juan Orol.

NORMA: «EL TITAN DEL AIRE»

Grandioso programa anuncia para hoy, día de fiesta nacional, el predilecto y simpático cine familiar «Norma», de Concha y Luyanó, con el teléfono X-2021, cuya confortable sala ha de verse llena en matinée, tanda y noche.

A la 1 y 15, las 5 y a las 8 y 30 se pasa por la pantalla gigante de este coquetón cine revista, comedia, cartón, estreno de la sensacional y emocionante producción de aviación: «El titán del aire» con Pat O-Brien y estreno de la emocionante y formidable producción de intenso argumento «Presidiario en fuga» con Craig Reynold y June Travis.

Precios: mayores 10 eentavos matinée y tanda y niños 5 centavos y mayores 15 centavos por la noche y niños 10 centavos.

Mañana: «La mujer del día» y «El bruto magnífico» con Víctor McLaglen.

El viernes: «Canta y no llores» y El sábado y domingo: «Las de Caín».

NUEVO ACTO BAILABLE, DE POSITIVA IMPORTANCIA, EN EL «CENTRO DEPENDIENTES»

El baile del último domingo—baile sin pensión, para asociados y sus familias—resultó un éxito brillante que con justicia se anota la Sección de Recreo y Adorno de la Asociación de Dependientes del Comercio. Y la Junta Directiva de la Asociación al conocer cómo se vienen desenvolviendo estas fiestas, con la característica del orden y de la distinción como norma, se pronunció de conformidad.

La fiesta bailable próxima se efectuará el 28, con las orquestas muy aplaudidas; cada vez lo son más de Antonio María Cruz, Septeto Nacional de Piñeiro, y Diplomáticos de Pego.

La pensión ha sido rebajada. Sólo se cobrará a los caballeros ochenta centavos por la boleta de entrada.

Como en los anteriores, la fiesta del domingo próximo dará oportuniseo de Martí y América Arias luzca dad para que el gran palacio de Pa- lmodo de un ascua de fuego. Será un acontecimiento.

EL DEPORTIVO ASTURIAS Y SU MAGNA FIESTA DEL PROXIMO SABADO, DIA 27

En la noche del día 27 se celebrará en todos los salones del Deportivo Asturias que lucirá un bello decorado y una gran iluminación, otro gran baile de carnaval.

Se trata de la cuarta fiesta de esta temporada carnavalesca, en la que el señor Jesús Mier y sus muchachos de la sección de recreo y adorno han venido obteniendo rotundos éxitos, ya que estos chicos veteranos en celebrar fiestas no dejan pasar una semana sin dar una sorpresa, y es por esto que la juventud habanera es asidua a estos bailes del Deportivo, en los que actúan los mejores conjuntos musicales: Belisario López, Gloria Matancera y los Melódicos.

La comisión organizadora prepara grandes sorpresas para los bailes de carnaval que celebrarán los días 27 de febrero, 6 y 13 de marzo.

Prepare su disfraz para el día 27 en Estrella y Subirana, es el lugar de cita. Las damas pueden solicitar su invitación en la secretaría del club. Recuerde que el tranvía le deja en la cuadra inmediata.

WILSON: «LA DOMINADORA»

«Wilson» Belascoaín y San Rafael, U-5863; 15 centavos de 1 y media a y media; y 20 centavos después, niños 10 centavos a todas horas.

Hoy, tarde y noche, la actualidad «Instantánea de Hollywood» y el cartón especial «Antigüedades» y las super-atracciones: «La dominadora», regia, joya extraordinaria de la Columbia, interpretada por John Boles, y Rosalind Russell y «Dirigible», sensacional y emocionante espectáculo, interpretado por Jack Holt y Lila Lee.

A las 5 p. m. «La dominadora» por John Boles y Rosalind Russell; y «Dirigible» por Jack Holt, y Lila Lee.

Mañana: «Romeo y Julieta», gran espectáculo, interpretado por Norma Shearer y Leslie Howard; y «Lobos de Broadway» por Robert Taylor.

El viernes: «El magnífico bruto» por Víctor McLaglen y Binnie Barnes y «Sublime obsesión» por Robert Taylor y Irene Dunn.

El sábado: programa extraordinario con «Ramona», regio espectáculo, todo en tecnicolor, intepretada por Loretta Young, Kent Taylor y Don Ameche y «Rivales eternos» por Jack Holt.

MAXIM: «ROMEO Y JULIETA»

Hoy, 24 de febrero, día de fiesta nacional, anuncia el favorito y elegante cine familiar «Maxim», de Bruzón y Ayestarán con el teléfono U-7049, un programa monumental.

En matinée, tanda y noche se exhibe revista, comedia, cartón, estreno de la grandiosa, regia, extraordinaria super-joya «Romeo y Julieta» con Norma Shearer, Leslie Howard y otras estrellas, estreno de la emocionante y colosal producción: «Desfile aéreo» con Katharine de Mille y Ken Taylor y estreno del emocionante drama: «Tres sobre la pista» con Will Boyd.

Mañana: programa en español con «Mujeres de hoy» y «La mujer del puerto».

El ásbado: desde la 1 y 30: «Princesita de arrabal» con Shirley Temple, «Juventud dorada», comedia y episodio.

El domingo: «Máter nostra», Charles Chan en la Pista», comedias y episodios.

INGLATERRA: «LA DOMINADORA»

«Inglaterra», San Rafael y Consulado, M-5527; 15 centavos de 1 y media a 6 y media; y 20 centavos después; niños 10 centavos a todas horas.

Hoy, tarde, y noche, la revista semanal (Instantáneas de Hollywood) y el cartón especial «Antigüedades» y las super-atracciones: «La dominadora», regio super-estreno Columbia, interpretado por John Boles, y Rosalind Russell y «Dirigible», sensacional y emocionante espectáculo, interpretado por Jack Holt y Lila Lee.

A las 5 p. m. «La dominadora» por John Boles y Rosalind Russell y «Dirigible» por Jack Holt y Lila Lee.

Mañana: «Romeo y Julieta», gran espectáculo interpretado por Norman Shearer y Leslie Howard y «Lobos de Broadway por Robert Taylor.

El viernes: «El bruto magnífico» por Víctor McLaglen y Binnie Barnes; y «Sublime obsesión» por Robert Taylor y Irene Dunn.

El sábado: programa extraordinario, con «Ramona», toda en tecnicolor, interpretada por Loretta Young, Bent Taylor y Don Ameche, y «Rivales eternos» por Jack Holt.

CUBA Y SALON ROJO: DOS GRANDES PROGRAMAS

Tres grandes funciones anuncia para hoy día de fiesta nacional, el predilecto y elegante cine familiar «Cuba», de Suárez y Corrales, con el teléfono M-9796. En matinée a la 1, tanda a las 5 y nocturna a las 8 y 15 se exhibe revista, comedia, cartón, estreno de la magnífica producción: «El matrimonio de Corbal» con Nils Asther y estreno de la formidable, emocionante super-producción: «El bruto magnífico» con Binnie Barnes y Víctor McLaglen. Precios: mayores 10 centavos en matinée y tanda y 15 centavos por la noche. Niños a todas horas 5 centavos. Mañana: «Condenado al infierno» y «Canta y no llores».

Salón «Rojo», el confortable y favorito cine de las familias de la barriada, sito en Monte y Antón Recio, hoy día de fiesta nacional, ofrece otro grandioso programa. En matinée, tanda y noche se exhibe revista, comedia, cartón, estreno de la preciosa joya «Mi vida o la tuya» con la pequeña Shirley Temple y estreno de la preciosa y original producción en español «Ayúdame a vivir» con Libertad Lamarque y Floren Delberne. Precios: mayores 10 centavos. En matinée y tanda y 15 centavos por la noche. Niños 5 centavos en matinée y tanda y 10 centavos por la noche. Mañana: «El primogénito» y «Judas».

UNIVERSAL: «CANTA Y NO LLORES»

Un grandioso programa anuncian para hoy las carteleras del predilecto y confortable cine «Universal» de Egido entre Muralla y Sol, cuya espaciosa sala hoy, 24 de febrero, día de fiesta nacional, ha de verse concurridísima.

En función corrida, de 1 a 6 y 15 y de 6:30 a 11, se exhibe revista, chistosa comedia, un cartón, regio estreno de la deliciosa, original, extraordinaria joya musical «Canta y no llores» con Al Jolson, Winifred Shaw, Sibil Jason y otros, y estreno del emocionante drama del oeste «Alias Humaredas» con Bob Steele.

Precios populares de costumbre.

Mañana: «Capitán Blood» y «Canta y no llores».

El viernes: «Dinamita oculta» y «La sombra siniestra».

Y el sábado y domingo« Monumental programa con «Los escándalos del conde», «La danza de los piratas» episodios, comedias, etc.

BELGICA Y VIOLETA: GRANDIOSOS PROGRAMAS

«Bélgica» «Víspera de Combate» y «Charlie Chan en el Circo». Damas 5 centavos.

Un regio programa han seleccionado para hoy en este cine de familias, con objeto de ser día festivo, tanto en la matinée, como en tanda y noche, se pasarán la comedia de Stan Laurel y Oliver Hardy, «El gozo al pozo», cartones en colores y otras comedias, así como las producciones: «Víspera de Combate» por Anabella y «Charlie Chan en el Circo» por Warner Oland, su mejor película, los precios son de cinco centavos damas y niños en la matinée y tanda. Mañana: «El curandero».

El 26: «La bailarina». El sábado y domingo: «Pies inquietos» y el día 2 es el día de la risa con las comedias y cartones premiados en el 1936.

«Violeta». Maniquíes de Carne» y «No matarás» en español. Precios Populares.

Gran programa posee este cine de Monte y Rastro para hoy, día de la Patria, comedias por Stan Laurel y Oliver Hardy, cartones en colores: «Maniquíes de Carne» por Minna Gombell y «No matarás», producción en español de gran éxito por Ramón Pereda y Adriana Lamar. Mañana: «El hombre de los milagros». El sábado y domingo: «Canta, Bandolero, canta».

ESCENARIO y PANTALLA

EL CONCIERTO DE LA FILARMONICA

El domingo próximo celebrará la Orquesta Filarmónica de la Habana el cuarto concierto correspondiente a la serie invernal que está celebrando y que ha sido tan bien acogida por nuestro público amante de la música sinfónica.

En este concierto de la Filarmónica se presentará como solista nuestra compatriota, admirable soprano dramática, señora Dulce María Blanco de Cárdenas, tan conocida y aplaudida siempre por sus grandes condiciones como cantante y por sus también magníficas interpretaciones, como lo demuestran sus actuaciones en las obras que cantará la señora de Cárdenas acompañada de la orquesta, figuran la romanca «Muerte de Isolda», de la ópera «Tristán e Isolda», de Wagner; «Berceuse», de Brahms, y «Chere Nuit», de Bachelet.

Este concierto se efectuará en el teatro «Auditorium», y comenzará a las diez y media de la mañana, puntualmente.

LOS HERMANOS «CUATES» CASTILLA

Están haciendo sus preparativos de viaje para la Habana los populares cancioneros mexicanos Cuates Castilla, cuyos triunfos ante los exigentes públicos de Europa, los han consagrado como a los mejores artistas de su género.

Su condición de ser hermanos jimaguas es una de las bases principales de su valor artístico y musical. Se destaca en sus creaciones, la perfecta armonía, la exactitud del ritmo, su compenetración artística, y el acoplamiento —por naturaleza— de todas las condiciones exigidas para que sus interpretaciones sean algo de verdadera maravilla.

Los autores y creadores de «Cuando ya no me quieras», nos traen en su cortísima temporada un repertorio nuevo de canciones modernas, entres las que hay varias que serán grandes «hits» en Cuba.

Se empieza a ver la expectación que reina para admirar pronto a los famosos Cuates Castilla.

SOCIEDADES ESPAÑOLAS

AL CONSTITUIRSE LA NUEVA SECCION DE PROPAGANDA DEL «CENTRO ANDALUZ», SE ACORDO UN SALUDO PARA LOS CHICOS DE LA CRONICA HISPANA. OTROS DETALLES

Como se esperaba, el acto de la constitución de la Comisión de Propaganda y Fiestas del «Centro Andaluz», celebrado últimamente en el local social, culminó en una prueba entusiasta de los afanes más decididos de laborar por el engrandecimiento social en todos los aspectos.

Presidió la reunión el señor Manuel Vinet, designado por la junta directiva por su condición de vicepresidente para titular del nuevo organismo, y actuó de secretario el señor José M. González, y asistieron numerosos socios. Dada cuenta por el señor Vinent de su designación, pronunció seguidamente un elocuente discurso, señalando las funciones importantísimas que competerán al organismo, cuya formación se le ha encomendado y que tantos beneficios puede proporcionar a la institución.

Recabó la cooperación más decidida de todos los socios y agradeció especialmente de los que habían acudido a la junta, su aceptación del cargo de vocales.

Por unanimidad fueron designados vicepresidente nuestro compañero el cronista de sociedades españolas de la edición de la tarde de «El País», señor Miguel Roldán; secretario el señor José M. González Chávez; vicesecretario el señor Mario Sanjenis, y vocales, además de los asistentes, otros estimados socios.

El señor Vinet tuvo para los designados, frases de gran encomio, y después de la exposición de distintos juicios encaminados al mejor resultado de los fines que persigue el organismo a que nos referimos, se acordó lo siguiente:

Dirigir un afectuoso saludo a los cronistas de sociedades españolas, recabando su valiosa cooperación; redactar un llamamiento al cuerpo social, solicitando su ayuda: intensificar la propaganda, actuando para el reingreso de aquellos que pertenecieron a la sociedad y ho

LA STANDARD OIL COMPANY OF CUBA ha querido mantenerse en silencio ante los juicios de la prensa al tratar del precio de la gasolina, pero las circunstancias la llevan a no permanecer en una actitud que, inspirada en el respeto que le merecen los órganos de opinión, pudiera interpretarse como exponente de tácita conformidad.

Las cifras que anotamos a continuación pueden ser comprobadas por todos a su entera satisfacción:

Precio actual de un galón de gasolina en plaza	*$0.27*
Impuesto de consumo	*0.17*
	$0.10
Comisión al garagista	*0.04*
	$0.06
Costo de distribución, material rodante, sueldos de chauffeurs, ayudantes, reparaciones, licencias, equipos, depreciación, administración, anuncios, cuentas incobrables, impuesto del 1½% sobre ventas	*0.04½*
Precio neto de un galón de gasolina en la Habana	$0.01½

Por lo que antecede, se verá la imposibilidad de seguir vendiendo gasolina al precio de 1½ c. por galón, cuando su costo fluctúa entre $0.05865 y $0.06125 por galón, en cantidades de millones de galones en el puerto de embarque. Nuestras cifras pueden ser confrontadas en revistas mercantiles tales como Platt's "Oilgram" de Febrero 15 del año en curso, "National Petroleum News" de Febrero 17 de este año también, e innumerables otras que no relacionaremos.

Si tenemos en cuenta que en Miami se vende gasolina a 20c. el galón con 8c. de impuesto; en Tampa a 21c. con 9c. de impuesto; en Jacksonville a 20c. con 8c. de impuesto, y en Atlanta a 21½ c. con 7c. de impuesto, se comprenderá la imposibilidad de vender gasolina en Cuba--a 240 millas de los Estados Unidos--a 27c. por galón, después de pagar 17c. de impuesto y concederle al revendedor 4c. de comisión por la venta de este producto.

Standard Oil Company of Cuba

LE C D. 2016

"Hay que hermanar los intereses de los cosecheros y los fabricantes de tabaco para salvar esa rica industria cubana"

Opinión autorizada de un experimentado veguero pinareño. La Ley del Senador Lucilo de la Peña, dice, el Sr. Santamarina, hará desaparecer la miseria en el olvidado cosechero cubano

PINAR DEL RIO.— Febrero 22.— DIARIO. Habana.— Con motivo de encontrarse de actualidad el problema tabacelro, pendiente de la ley que presentará al Senado el legislador vueltabajero Dr. Lucilo de la Peña y la cual se halla en información pública, hemos creído de gran oportunidad conocer los puntos de vista del conocido, antiguo y experto comprador y cosechero de tabaco Don José Santamarina Rodríguez, propietario de la importante finca «Covadonga» de San Juan Martínez, sobre tan debatido asunto.

Con las más cordiales muestras de afecto nos recibe el señor Santamarina en su residencia de esta capital. Le hacemos algunas preguntas con respecto a la citada ley tabacalera, y sus palabras fueron las siguientes:

«Como fuí el primero en iniciar este movimiento de los cosecheros en pro dl mejoramiento de la rica hoja, pero hoy en franca ruina, no puedo decir más que lo justo, o séase que esa ley es sumamente beneficiosa para todos los que vivimos del tabaco. Con ella desaparecerá el nambre y la miseria de las pobres viviendas de los pequeños cosecheros de tabaco y de los desvalidos conuqueros que tan necesitados están de mejor protección y ayuda, pues con la referida ley, esta pobre gente no se verá obligado a dar su tabaquito a como quieran pagárselo los que tanto abusan de la necesidad. Como Vd. bien sabe, este año se vendieron grandes cantidades de quintales de tabaco a la irrisoria suma de un peso cincuenta centavos cada uno de ellos.

«—En Junio 12 del pasado año, puse en manos del Senador doctor Guillermo Cuervo, presidente en el Senado de la Comisión de Asuntos Tabaleros, unas modestas indicaciones mías para salvar de la ruina total a esos pequeños cosecheros y el citado Senador formuló un proyecto inmediatamente con ese fin, cuyo proyecto quedó dormido y sin solución, a pesar de las gestiones hechas por el propio Dr. Cuervo. Debido a la «dormidera» de unos cuantos legisladores, el hombre y el dolor se cebó en los pobres campesinos, y esto puede dar buena fe el Jefe del Ejército Coronel Batista, pues el doloroso espectáculo de dolor y miseria ofrecido por los guajiros vueltabajeros, le dejaron una imborrable impresión en su espíritu, durante su último recorrido por esta olvidada región. Pero como dice el refrán que Dios aprieta, pero no ahoga, tuvimos la suerte que nuestro benefactor pinareño, el joven y querido Teniente Coronel Manuel Benítez Valds volviera a su antiguo puesto de Jefe de este Regimiento Militar, y conociendo su generosidad y buen corazón, puse en sus manos copias de todo lo actuado antes. El Coronel Benítez puso en seguida en juego los resortes de su poderosa influencia para resolver esta importante cuestión y ya hemos visto cual ha sido el resultado: la ley salvadora, próximamente a ser aprobada».

En relación con el articulado de la referida ley, hicimos también diversas preguntas al señor Santamarina, quien nos contestó:

—A mi entender, la citada ley tiene algunos artículos que perjudican grandemente a los mismos que trata de defender. Confío, sin embargo, que el Dr. de la Peña los modificará en parte para beneficiar por igual tanto a los cosecheros como a los propios fabricantes».

—¿Usted podría decirnos, señor Santamarina, como antiguo comprador y al mismo tiempo cosechero de tabaco, las causas determinantes de la decadencia de la fama universal que disfrntaba nuestro habano?

Las causas son varias, y le explicaré las principales: desde que nuestros fabricantes empezaron a usar tabaco cosechado debajo de una tela de algodón, comenzó a disminuir esa fama adquirida. El primero que en Cuba utilizó esas capas fué el fabricante don Calixto López cosechadas

Sr. José Santamarina Rodríguez

en su propia finca «Guainacabo» de San Luis, siendo su resultado extremadamente funesto; pero como nadie escarmienta por cabeza ajena, empezaron los demás fabricantes u usarla y siguen en la actualidad con ellas, porque son muy bonitas, pero que en la práctica no son buena, pues a excepción de las capas que lamamos secas, que serán el 45% de las hojas de cada mata, las restantes que llamamos capa fina, medio tiempo y pesado, no sirven. El que las fume una vez o dos, desiste de seguir haciéndolo por muy cubanas que sean».

Hace cuarenta años había en la provincia de la Habana más de veinte fábricas de tabacos de primera y segunda categoría, sin contar con los cientos de «chinchales» que cualquiera de ellas de primer orden, torcía por sí sola tantos tabacos como tuercen hoy todas juntas y tenían capa suficiente sin usar la de toldo, como lo hacen hoy».

Otra causa poderosa de nuestro descrdito son los cien mil quintales de tabaco que hace doce o catorce años se vienen cosechando tanto en Vueltabajo como en Vueltarriba, en terrenos de cuarta clase, cuyo tabaco se liga con el bueno. Una sola hoja de esa clase que se eche en tabaco de primera calidad, hace que este pierda su sabor y aroma por completo, así como su fino olor».

¿Cómo cree usted, señor Santamarina que se solucione este asunto tan importantísimo para nuestra segunda industria?

Opino que el gobierno debe dictar leyes para poner remedio al mal, pues a mi entender son fáciles. También creo de transcendental interés que se lleven a cabo tratados comerciales con las demás naciones, siendo el más importante el del Uruguay. Con este país no solamente obtenemos positivas ventajas para el habano, sino que nos ofrece la oportunidad de proveernos de buen tasajo, alimento indispensable para la mejor nutrición de las clases campesinas».

Enumerando otras causas del malestar reinante en la industria tabacalera, que tanto afecta a la provincia de Pinar del Río, terminó su charla con nosotros este viejo y conocido cosechero de la hoja nicotiana.

El señor José Santamarina y Rodríguez, es uau verdadera autoridad en problemas tabacaleros, por su experiencia de más de treinta años, como comprador, fabricante y cosechero de tabaco. Sus presentes declaraciones sobre la debatida cuestión debieran tenerse en cuenta por los llamados a proporcionarle a la clase pobre y trabajadora, los medios necesarios para su mejor desenvolvimiento, entre ellos la ley del Senador Dr. Lucilo de la Peña. Como el iniciador del fuerte movimiento que está en marcha en pro de nuestra segunda industria, creemos de gran interés que esa comisión del Senado requiera igualmente los consejos de un hombre de los conocimientos tabacaleros de nuestro entrevistado.

Guillermo Rodríguez.
Corresponsal.

HAN DESCUBIERTO LOS AMERICANOS EN LAS CASAS AMBULANTES EL NUEVO CAMINO A LA FELICIDAD

En tránsito, a bordo de un «trailer»

¿Qué opinan del «trailismo» las demas personas que viajan en estas casillas ambulantes enganchadas a un automóvil que en los Estados Unidos llaman «trailers»? ¿Dudará esta costumbre, o no es más que una moda pasajera? ¿Vale la pena hacer la prueba? Y en tal caso, ¿por cuánto tiempo? ¿Quienes disfrutan más de este modo de viajar, los jóvenes o las personas de edad? ¿Qué efecto tendrá el «trailismo» en cuanto al hogar y las relaciones domesticas?

Estas y otras preguntas semejantes dejaré que las contesten varias personas de mayor experiencia que yo en este asunto, a quienes he entrevistado desde que partí de San Luis a bordo del «trailer» de un amigo mío con rumbo a la costa Oeste de los Estados Unidos. Muchos de los «tralistas» afirman que no hay mejor modo para las personas inquietas de satisfacer su deseo de viaje y aventura.

—Estoy convencida —me dijo una señora casada y sin hijos— de que un matrimonio que no tenga complicaciones de familia puede ser feliz viviendo en un hogar ambulante en el que viaja a donde se le antoje. En casi todo individuo existe cierto espíritu de aventura que aunque a veces frustado por las circunstancias es muy difícil de contener durante toda la vida. Afortunadamente mi esposo y yo, ambos aburridos de la vida sedentaria, tenemos suficiente dinero para hacer la prueba. Estos tres meses de viaje en un «trailer» han sido un encanto, un cambio de lo más agradable y de inestimable beneficio para nuestras vidas.

—Naturalmente —interpuso el esposo— a veces hecho de menos a mis amigos del club y extraño los juegos de naipes y de billar a que estaba acostumbrado. Pero ¿qué se va a hacer? Hay que sacrificar algo para darse el gusto de viajar en «trailer».

Un matrimonio más joven que este que hizo escala cerca de nosotros en la meseta entre El Paso y la frontera del Estado de Nuevo Méjico estaba convencido de haber hallado el secreto de ser feliz.

—Sí, viajamos solos, solitos —me dijo el esposo— y así es como nos gusta. Figúrese que hemos huído de una tal llamada Luna de Miel que era maraña de compromisos sociales. Así, pues, hicimos un presupuesto, aderezamos este «trailer» y comenzamos a vagar por este mundo. Hasta cuándo seguiremos, realmente no lo puedo decir. Ojalá sea por mucho tiempo, pues para dos personas jóvenes que se quieren como nosotros no hay mayor placer. Yo manejo el automóvil y mi esposa se encarga del «trailer». Por cierto que cuando regresemos ella será el mejor ama de casa y cocinera del mundo. Antes, ni sabía hervir agua. Pensamos irnos «traileando» cada año, hasta que tal vez ir a casa será lo mismo que hacer una excursión.

En los lugares donde se estacionan los «trailers» a veces da uno con un individuo que anda cabizbajo como si hubiese tenido una tristísima desgracia. En tal caso lo mejor es entablar conversación y «pelar la pava» un rato, pues el pobre, lo que quiere es encontrar un café donde haya bulla, juegos de cartas o cualquier otro entretenimiento que le haga recordar la ciudad de donde viene. Este señor, claro está, padece de nostalgia, lo cual es muy corriente entre los «trailistas», aún los más entusiastas.

Cuando llueve en las efímeras poblaciones que forma una caravana de «trailers» al hacer escala, entonces sí que empiezan las batallas para evitar que los niños —y los hombres también— ensucien la casilla de lodo. Sin embargo, las mujeres casi siempre tocan retirada cuando el «pater familia» amenaza vender el «trailer» en el acto. Por esta y por otras razones que no son difíciles de imaginar, la época de la lluvia es cuando uno debe comprar su «trailer» de segunda mano, a menos que al fijar un precio suceda que el dueño tenga un nuevo ataque de «trailermania» y sin decir adiós ni dar excusas arranque a toda velocidad arrepentido de lo que cínicamente pudiéramos llamar un momento de lucidez.

Huelga decir que abundan las querellas entre la mayor parte de los «trailistas» —casi siempre las mujeres contra los hombres o viceversa (que es lo mismo). Pero estos desacuerdos rara vez llegan a un extremo alarmante o peligroso, pues quiérase o no, las paces se hacen en el acto cuando el que maneja amenaza desenganchar el «trailer» dejando a su contrincante en una situación estática y ridícula. Lo cual, según mi parecer, sería un castigo demasiado leve en vista de que en un «trailer», tanto como en un buque, no debe haber ánimos exaltados que den lugar a motines y sublevaciones. Ya que uno disfruta de viajar y a la vez de vivir como nadie se hubiera imaginado hace veinte años, ¿acaso no vale la pena sacrificarse un poquitico y dejarse de majaderías?

Bob DAVIS.

PONEN AL COBRO RECIBOS DE FINCAS URBANAS QUE NO ESTAN AMILLARADAS

Por el Negociado de Adresográfo y Control del Departamento de Impuestos Municipales han sido expedidos los recibos de numerosas fincas urbanas que no estaban amillaradas, y por lo tanto no estaban tributando en ejercicios anteriores. Los contribuyentes mencionados a continuación pdrán abonar dichos recibos sin recargo alguno durante un plazo de treinta días:

Leana Silva Díaz, Quince sin número, entre Concepción y Dolores, s—9 m—77, Arroyo Apolo.

ReRbeca Gutiérrez, Quince número 99, entre Concepción y Dolores, s—1 m—16, Reparto Lawton.

José Ramallo Beodo, Primera sin número, entre A y B, s—1-A m—69, Reparto Miraflores.

José Vilarc, Pasaje Este sin número, entre E. Palma y L. Estévez, s—15 m—82-A Ampliación Reparto Vivanco.

José R. Travieso García, Pasaje A sin número, entre Avenida del Porvenir y C. Sierra, Arroyo Naranjo.

María Luisa Núñez, Pasaje sin número, entre Alcantarilla y Auditor, s—17 m—3, Reparto Santovenia, Cerro.

Carmen López, Pasaje sin número entre 35 y 37, Reparto San Antonio.

Cipriano Vigoa Bernal, Pocito número 14, s—14 m—18, Lawton.

Sucursal de Ramón Fernández Criado, Pocito sin número, entre Cepero y San Cristóbal.

Virginia Quiñones de la Moneda, Paz letra F, entre Zapotes y General Lee, s—5 y m—41.

Dionisia Miranda, Quince sin número, entre A y B, s—13 m—11, Reparto Lawton, Arroyo Apolo.

Joaquín Medina, Pasaje Cernuda, sin número, entre Ulacia y Bien Aparecida, s—23 Cuarton 16.

José María del Castillo Paz, Rosa Enrique sin número, entre Enna y Arango, Buenavista.

Al cobro más recibos por rectificaciones de Rentas

For el Negociado de Adresográfo y Control del Departamento de Impuestos Municipales han sido puestos al cobro los siguientes recibos por rectificaciones de fincas urbanas. Los contribuyentes mencionados a continuación podrán abonar dichos recibos sin recargo alguno durante treinta días: He aquí la relación:

Julio Carrillo de Albornóz, Luz número 36.

Herberto Fon, San Ignacio número 16.

Juan Enchastougui, San Ignacio número 13.

José Migoya, Santa Rosa sin número, entre Gravina y D. Velázquez, Puentes Grandes.

Ramón García, Someruelos número 46.

Dolores Machado, Salud número 31.

Emilia B. Mayen, Salud número 24 letra A.

José Fernández López, Salud número 24.

José Puig, Escobar número 161.

Francisco Franchi Alfaro, Escobar número 174.

Federico Escobar y Freyre, Escobar número 111.

Regla Murga, Escobar número 198.

Eduviges Caula Barroso, Escobar número 251.

José S. Naranjo y otros, Esperanza número 26.

José Fernández Mateo, Esperanza número 29.

Francisco Loredo y V. de la Torre, Esperanza número 31 y medio.

Ramón Bravo Alcántara, Esperanza número 43, entre Florida y Alambique.

Alejo y A. Pardo, Esperanza número 52.

Pedro Puentes Roces, Esperan número 85.

Julio E. Puig y Bustillo, Esperanza número 92.

Juan Rodríguez Suárez, Esperanza número 98.

Manuel Pazos Gómez, Esperanza número 100.

Lucas Sarralegui, Esperanza número 101.

Uursula de Acosta y Espinosa, Esperanza número 103.

Andrés Adan y López, Esperanza número 118.

José Avendaño, Esperanza número 120 y 122.

Herederos de Ricardo García, Esperanza número 14 y medio, Reparto La Esperanza Cerro.

Aquilino Alonso Rodríguez, Esperanza número 133.

Celestino Veiga, Esperanza número 11, Cerro.

Cipriano Picazo, Finlay número 117 letra A.

Pastora López, Fernandina número 68 y medio.

Julián Aguilera, Fernando Quiñones número 112.

Ubaldo Aguilera, Fernando Quiñones número 106, entre San Francisco y Espada.

Miguel Abelardo la Fuente, Finlay número 31.

Pedro Esteban Larrinaga, Finlay número 46.

Julián Aguilera, Finlay número 116 letra A.

Manuel Campanioni, Dragones número 100.

Jacinto Torres Calahorra, Dr. Julio de Cárdenas número 32.

Josefa Centenat, Calle Diecisiete número 27, Vedado.

Santiago, Delia, Estela García Claramunt, Calle 17 número 150 y 153, Vedado.

Juan Blanco, Diecisiete sin número, s—7 m—86, Vedado.

Andrés Pardo y V8cdoctor1UUeta Andrés Gardo y Seura, 17 sin número esquina a 18, Vedado.

Rafaela Fernández de Casto y Castro, 17 número 8, entre M y N, s—4, 6, 7, 8 y 9 ,Manazana 121.

Sucesión de Pedro Laborde, calle 17 número 419, entre 4 y 6, s—0 m—7 y 9, Vedado.

Rogelio Pina Estrada, Escibar número 185, entre Sitios y Peñalver.

Rafaela Fernández de Castro, Enrique Villuendas número 23.

José Arias, Enrique Villuendas número 67.

Ana maría y Emelina Mac Donald, Enrique Villuendas número 95.

Máximo Velasci, Enrique Villuendas número 156 G.

Ayelino Cacho Negrete, Estrada Palma número 14 y 16.

Oddette Terry y Sánchez, Estrada Palma número 21.

Pilar Radillo y Martí, E. Palma número 30.

Antonio Alvaro y Díaz, E. Palma número 45.

Lutgarda Aguilera, Estrada Palma número 51.

Magdalena Hernández y Castells, E. Palma, número 64.

Aurelio Boza Masvidal, E. Palma número 68.

Tomás A. de la Campa, E. Palma número 69 C.

Manuel Tagle Alfonso, Estrada Palma número 99.

Aristides Maragliano, Estrada Palma número 99 C.

José Manuel Cradaille y Blanco, E. Palma número 100, Habana.

Hipolito Alvarez Ortiz, E. Palma número 114.

Jesús Cuervo García, Escobar número 4.

Mariano García, Escobar número 7.

Matilde Alemany, Escobar número 14.

Josefa García Polo, Escobar número 18.

Manuel Pierra Pintado, Escobar número 63, entre E. Villuendas y M. Gargas.

Francisco Basterrecha López, Escobar número 27.

Herederos de Leopoldo Cancio Luna, Escobar número 33.

Manuel López, Escobar número 39.

Federico Matienzo, Escobar número 47.

Serafín Sánchez, Escobar número 53.

José Puig Malet, Escobar númeri 56.

Aurelio Boza Masvidal, Escobar número 90, entre Zenea y Villuendas.

Secundino Cupians, Escobar número 149.

Filiberto Fonts, Escibar número 152.

Arturo C. Bosque, Escobar número 155.

Marcelino Bravo López, Oquendo número 75, esquina a Peñalver.

Ramón Peñalver, Oquendo númeri 61.

Jacinto S. Martín, Oquendo 34.

VARIOS PROCESADOS

Por el Juez de Instrucción de la Segunda, fueron procesados ayer, Eduardo García Rodríguez, Antonio Góbel del Valle y Pedro Pons Zambrana, por un delito de daño a la salud pública, señalándoseles a cada uno fianza de 200 pesos.

Designa el Secretario de Hacienda un juez investigador para conocer de la denuncia por el fraude de los sellos

Un simple recordatorio sobre el Reglamento de Pensiones fué la indicación que hizo el Director del Servicio Central. Se desea saber el número de expedientes del uno y medio

El señor Juan V. Govea, Director General de la Sección del Servicio Central, Pensiones y Jubilaciones de la Secretaría de Hacienda, dijo ayer que deseaba aclarar lo publicado por un diario acerca de que había ordenado al Pagador de la Secretaría de Comercio, que descontara el 25 por ciento del haber de todo nombramiento que se haga, aun de los empleados repuestos al día siguiente de su cesantía. El señor Govea manifestó que sólo se ha recordado a los pagadores oficiales, la necesidad de dar el más estricto cumplimiento a lo dispuesto en el Decreto-Ley No. 465, que regula el Reglamento dictado al efecto, y que fué publicado en la «Gaceta Oficial» el día 9 del actual mes de febrero.

Tratado de Pensiones

Por la Secretaría de Hacienda se está distribuynedo a los administradores y pagadores de Zonas y Distritos Fiscales, el libro titulado Tratado de Pensiones y Jubilaciones, por la utilidad que reporta a dichas oficinas fiscales.

Las recaudaciones

Las recaudaciones obtenidas por el Estado el día 22 del presente mes, ascendieron a 346.095 pesos con 6 centavos. Hasta la indicada fecha, y desde el comienzo del actual año fiscal han ingresado en la Tesorería General, por recaudaciones generales 40.073,238 pesos con 2 centavos.

Juez Especial

El Secretario de Hacienda ha designado al señor Juan M. Barquín, Director General de Aduanas, para que actúe de Juez Investigador en la denuncia promovida en estos días con motivo de irregularidades en el uso de los sellos sin valor, que se dicen ocurridas en la Dirección de Rentas.

Los expedientes del Uno y Medio

El Subsecretario de Hacienda doctor Luis Vidal ha firmado una resolución, disponiendo que se orlenen inmediatamente todos los expedientes en relación con el impuesto del Uno y Medio por Ciento que se encuentren en las Zonas y Distritos Fiscales de la capital, dándose cuenta a la superioridad, sin que deje de mencionarse siquiera a los que se encuentran en vía de apremio.

Sobre un expediente

El señor Carlos Fernández de la Torre, Jefe de la Sección de Consultoría de la Aduana de la Habana, y Juez investigador en el expediente que se ha formado con motivo del extravío de ocho expedientes del Negociado de Personal, de la Sección del Servicio Central de la Secretaría de Hacienda, que ha designado al señor Armando Ramírez Gómez, subcontador de la Aduana de esta capital, como secretario para que lo auxilie en las investigaciones que viene realizando.

Otro expediente

El señor Agustín Fernández de León da cuenta de que ha elevado a la Dirección del Servicio Central, el expediente de investigación que hubo de tramitar sobre sustracción de unos muebles de la Capitanía del Puerto de la Habana.

Vapor carbonero

El señor Chas Stordard, agente de vapores de esta capital, ha comunicado a la Secretaría de Hacienda que el vapor noruego «Bodo» llegará a este puerto el día 26 del corriente mes, para descargar un cargamento de carbón mineral que trae de Inglaterra.

Circular de la Dirección de Aduanas

La Dirección General de Aduanas ha enviado a las Aduanas de la República la circular No. 17, reproduciendo el equivalente de las distintas monedas del mundo a partir del día 1ro. de enero 1937, con relación al valor del peso oro de la Ley de 22 de octubre de 1914, vigente en la República.

Se dará a conocer en breve un resumen de los Tratados de Reciprocidad de los Estados Unidos en los últimos 3 años

La Junta Nacional de Comercio estudia una moción que ha presentado la directiva del Centro de Cafés de La Habana. Cuba ha sido invitada a una Exposición que habrá en Francia

En la mañana de ayer, el director de la inspección general de la Secretaría de Comercio, señor Oscar Martín Perera, dió instrucciones a su auxiliar, señor Raúl del Vallee para que destaque un grupo de inspectores a fin de que visiten los principales almacenes importadores de víveres de esta capital y comprueben los precios a que expenden los mismos.

Esta investigación, según manifestó el señor Martín Perera a los periodistas, obedece a que la Inspección General ha observado un alza injustificada de precio en la manteca, el arroz, el aceite y otros artículos considerados como de primera necesidad, de acuerdo con las cotizaciones que remite a Comercio diariamente la Lonja.

Estudia una Junta Nacional de Comercio la moción del Centro de Cafés

En la última reunión celebrada por el Comité Ejecutivo de la Junta Nacional de Comercio designó una subcomisión integrada por los señores Félix Granados, Manuel González Rodríguez, Roberto Guardiola, José Cidré Ochoa, Antonio Gil y Lucio Fuentes, está haciendo acopios de la parte del Tratado de Versalles que se refiere al trabajo y de los decretos dictados por los gobiernos de Cuba que regulan la materia, al objeto de emitir su dictamen sobre la moción presentada por el Centro de Cafés de la Habana por la que se pide que la designación del Delegado Patronal a la Conferencia Internacional de Trabajo, que se celebrará en Ginebra en el entrante año corra por parte de la Secretaría de Comercio, por medio de su Junta Nacional de Comercio, y no por la Secretaría del Trabajo, como hasta ahora se ha venido haciendo.

Los tratados de reciprocidad de los Estados Unidos

Un interesante trabajo aparecerá publicado en el próximo número de la «Revista de Comercio», editada por la Secretaría del Ramo. Se refiere a los tratados de reciprocidad concertados por los Estados Unidos en los últimos tres años.

Aparecerá en dicha relación la fecha en que han entrado en vigor quince distintos tratados con diversos países de Europa y América, así como los tres nuevos convenios que se encuentran actualmente en estudio para ser concertados próximamente por dicho país, como consecuencia de la política de expansión comercial que se viene desarrollando en los Estados Unidos.

Inspectores a Santiago de Cuba

Anoche embarcaron hacia Santiago de Cuba dos inspectores de la Secretaría de Comercio, quienes van a conocer las causas por las cuales han sido elevados los precios de los artículos de primera necesidad.

El director de la Inspección General, Sr. Martín Perera, ha dado instrucciones terminantes a dichos subalternos para que procedan contra todos aquellos que, injustamente hayan elevado el precio de dichos artículos.

Invitación a Cuba para que concurra a la Feria de Paris

En Encargado de Neocios de Francia en Cuba, ha comunicado al Secretario de Comercio, señor Raúl Zárraga, la invitación de que ha sido objeto el Gobierno del doctor Federico Laredo Brú, para concurrir al VI Congreso Internacional de la Federación de las Asociaciones de Inventores y Sociedades Industriales con motivo de la Exposición Internacional de París de 1937, que se celebrará el próximo mes de mayo en aquella capital.

Relación de marcas, nombres, rótulos, lemas y patentes que han sido presentados en la Secretaría de Comercio

«Flor de Fernández García». Marca para distinguir tabacos, presentado por Lorenzo S. Ruiz, a nombre de Fernández Palacio y Compañía S. A., establecidos en Máximo Gómez número 7, Habana.

«Belinda». (Renovación de certificado número 40.877). Para distinguir tabacos. Presentado por Lorenzo S. Ruiz, a nombre de Fernández Palacio y Compañía S. en C., Máximo Gómez número 7, Habana.

Sin titulación. Marca para distinguir planchas corrientes de carbón para planchar ropa, hornillos, calderos tanques de inodoro y demás artículos fabricados con hierro. Presentado por Luis García Ortega a nombre de Fundición San José S. A., establecidos en San José de las Lajas, Habana.

«Hemosplen». Marca para distinguir un producto farmacéutico para combatir estados anémicos. Presentado por Carlos Garate Brú a nombre de Laboratorios Opo-Bio Químicos, Analec, establecidos en Concordia 277, Habana.

«La India». Marca para distinguir un producto farmacéutico, tónico restaurador para mujeres. Presentado por Carlos Gárate Brú, a nombre de Sergio Herrera y Leyte-Vital, establecido en calle K, número 8. Vedado.

SE LE EXTRAVIO LA CHAPA

Félix J. García Cruz, vecino de Monte 217 denunció en la Quinta Estación que en el día de ayer se le extravió la chapa de su auto número 18,654.

Designan el jurado para el concurso del Himno Cívico

Lo preside el maestro Luis Casas Romero, con Roldán, Agüero, Braga y Reinoso

A las doce de la noche del lunes 22 quedó cerrado el plazo de admisión para los concursantes a la justa convocada por el Consejo Corporativo de Educación, Sanidad y Beneficencia a fin de seleccionar la mejor composición musical hecha sobre la letra del Himno que para loar la Educación Cívico-Militar fué premiada en anterior concurso y de la que es autor el notable poeta Dr. Andrés de Piedra-Bueno, laureado también en anteriores concursos nacionales. Unas treinta composiciones musicales han sido recibidas bajo sus lemas correspondientes. Las tres últimas llegadas corresponden a los lemas: «Educar!, he ahí seis letras que harán cambiar los destinos del Mundo»; «Rumbos de disciplina y amor en los horizontes de la Patria»; «Alfa»; «Paz, enseñanza y armonía»; «Educación y patriotismo»; «La Justicia y la Paz se han besado», y «Por la Libertad de Cuba».

El Jurado

De acuerdo con la base décima primera, el Consejo Corporativo ha designado ayer, día siguiente al del cierre del plazo para la admisión de originales, el Jurado que, integrado por cinco miembros, discernirá acerca del mérito de las composiciones, para otorgar el premio a aquella pieza musical digna de ser elegida para los fines objeto del concurso.

Este Jurado es el siguiente: Presidente, Capitán Luis Casas Romero, Director de la Banda de Música del Cuartel General del Ejército Constitucional.

Maestro Amadeo Roldán, Director de la Orquesta Sinfónica de la Habana.

Maestro Gaspar Agüero, notable compositor.

Maestro Emilio Reinoso, Director de la Banda Municipal de la Habana.

Primer Teniente Vicente Braga, Director de la Banda de la División Central de la Policía Nacional.

Este Jurado se constituirá mañana día 25 para examinar las cuarenta composiciones musicales recibidas y seleccionar aquella que a juicio de sus miembros resulte más meritoria. Una vez dictado el fallo el Jurado dará cuenta del mismo el día 8 de marzo, dado que se requieren varios días para poder discernir con justo criterio acerca del valor de cada una de las composiciones. Conocido el fallo por el Consejo Corporativo éste se reunirá inmediatamente en sesión extraordinaria y acordará dar a la publicidad el lema de la composición que hubiere sido premiada. Y antes del día quince de marzo en una sesión pública y solemne del Consejo Corporativo será abierto el sobre correspondiente al lema de la composición premiada y entonces será conocido el nombre del autor.

EL PRESIDENTE LAZARO CARDENAS INVESTIGA EL JUEGO EN BAJA CALIFORNIA

MEXICO, D. F. febrero 23. (AP).— El presidente Lázaro Cárdenas suspendió hoy al general Rafael Navarro Cortina como gobernador del territorio de la Baja California, con el fin de «facilitar una averiguación sobre el juego prohibido en esa zona».

El presidente está decidido a acabar con el juego prohibido en todos los territorios federales.

Mientras dure la ausencia de Navarro Cortina, ocupará el gobierno el teniente coronel Rafael Sánchez Taboada y el cargo de jefe de las operaciones militares el general de brigada Manuel J. Contreras, con Cuartel General en Tijuana.

ESTONIA

DIA DE LA INDEPENDENCIA
Febrero 24, 1937

Hon. Constantino Pats, presidente de la República de Estonia

Por una curiosa coincidencia, en el aniversario del Grito de Baire, con el cual en 1895 se inició nuestra última guerra emancipadora, se conmemora también la independencia de Estonia, país situado al noroeste de Europa y que, como nación libre, surgió a la vida internacional en 1918, bajo la forma de una república democrática.

Es Estonia uno de los más pequeños países de Europa, que como consecuencia de la Gran Guerra y de los acontecimientos de la post-guerra, adquirieron su libertad. Tiene un área de unos 47,558 kilómetros cuadrados y 1.126,410 habitantes, de los que el 88 por ciento son estonianos. En tamaño excede considerablemente a otras naciones del Viejo Continente, tales como Holanda, Suiza y Dinamarca.

Es de notar el recio espíritu nacionalista de este pueblo, que fué conquistado por el ataque combinado de daneses y alemanes a mediados del siglo XIV, pasando más tarde a ser provincias suecas hasta el año de 1710, en que fueron ocupadas por los rusos bajo el reinado de Pedro el Grande, durante la Gran Guerra del Norte.

La caída de la monarquía rusa ofreció a los estonianos una oportunidad, rápidamente aprovechada, para obtener su libertad; y, no obstante las violentas medidas dictadas y puestas en prácticas por los bolshevikis rusos, fué proclamada Estonia como república democrática, el 24 de febrero de 1918.

El surgimiento de Estonia y otros países como Finlandia, Lituania y Polonia, como naciones libres y soberanas, abrió las puertas de la curiosidad mundial, la cual, con verdadero interés, observó el desorrollo y marcha de los mismos, temerosa tal vez de que no pudieran sobrevivir y vencer las enormes y múltiples complejidades y problemas que dejó como secuela la guerra de 1914-1918.

En lo que concierne a Estonia, su historia como nación independiente y Estado libre y soberano, es corta dentro de la época contemporánea, pero sobradamente elocuente.

Su amor por la libertad no se enervó durante los siglos en que estuvo sometida a la dominación extranjera, y su espíritu nacionalista se mantuvo vivo y expectante.

La perseverancia y habilidad de este pueblo fueron puestas a prueba, y con una laboriosidad admirable fueron borrados los efectos devastadores de la Gran Guerra, y la ex provincia rusa convertida en una nación próspera y progresista.

Por otra parte, pese a las turbulentas condiciones que ha atravesado y atraviesa hoy Europa, Estonia ha gozado de paz dentro de sus fronteras.

Los reportes de la Liga de las Naciones son la mejor prueba de la potencialidad económica del país. Estonia no confronta hoy el problema del desempleo, ese fantasma que se cierne amenazador sobre naciones más poderosas; sus finanzas son sanas y solventes, sus presupuestos balanceados; carece de deudas, con la sola excepción de las originadas por la Gran Guerra y su comercio exterior va en rápido aumento; detalles éstos que son el mejor índice de las condiciones allí reinantes.

Aunque Estonia no está dotada de grandes recursos naturales, ya que es más bien un país agricultor, ha sabido aprovechar todas sus fuentes de riqueza y particularmente durante el año de 1936, ha sido muy rápido el desarrollo de los medios de producción.

Granjas modernas han surgido de terrenos pantanosos, trabajosamente drenados; se han trazado buenas carreteras; mejorado los alojamientos y la luz eléctrica y el radio son cosas comunes, mejorando notablemente la situación del hombre corriente.

La República de Estonia se encuentra representada por nuestro culto amigo, el arquitecto Emilio de Soto y Sagarra, a quien felicitamos sinceramente por la envidiable situación que ha sabido labrarse la nación que representa, la cual ha demostrado que el problema no es de tamaño, población o recursos, y que su solución es una sana política económica, sabiamente orientada en un sentido democrático, base indiscutible para la prosperidad de una nación y el bienestar de sus componentes.

"Unión Fraternal", "Atenas", "Maceo" y otras sociedades, celebrarán el día 28 un festival con fines benéficos

Sus fondos se dedicarán a beneficio de los asilos ,creches y hospitales que sostiene la Corporación Nacional de Asistencia Pública. No se permitirá la reventa de tickets

La gran Fiesta de Caridad que están organizando las sociedades de color en beneficio de la Corporación Nacional de Asistencia Pública, será uno de los espectáculos más hermosos que tendrán verificación para cooperar a los fines generosos que persigue dicha Corporación en favor de los pobres y de los enfermos, de los niños y de los ancianos desvalidos.

Al referido acto se han adherido todas las sociedades de la ciudad y de la provincia de la Habana, vinculadas por el mismo sentimiento de fraternidad y bajo la dirección del Comité organizador que preside el Dr. Miguel Angel Céspedes Casado, Presidente del Club Atenas.

La sociedad Unión Fraternal, que preside el señor Rogelio Piedrahita; la Asociación Cultural Femenina, cuya Presidenta es la Dra. Ana Etchegoyen de Cañizares; la Sociedad Maceo, de la que es Presidente nuestro compañero de la prensa, Dr. Lorenzo Llodrá Molina; las organizaciones deportivas Antilla Sport Club, presidida por el Dr. Matías Cañizares Magnetic por el Sr. Miguel Rojo; Club Olímpico, por el señor Ponvert; el Club Artístico Cultural de Redención, que preside el señor Soris y otras.

Los organizadores del magno festival nos participan que los más artísticos espectáculos serán instalados en los jardines de La Tropical, bajo la hábil dirección de un conocido escenógrafo de esta ciudad, que tiene terminado a estas horas cuatro importantes kioscos de impresionantes detalles decorativos. Nos referimos al «Dancing Hall» que llevará el entusiasta Comité de Damas de Unión Fraternal; «El Bazar de la Suerte», patrocinado por las damas del Club Atenas; el «Kiosco de las Flores», de la Asociación Cultural Femenina y el de la «Flor de la Caridad», del Club Artístico Cultural. Y si a estos agregamos los otros kioscos y barrios que son objeto de cuidadosa organización, podemos agregar rotundamente que el éxito coronará los nobles esfuerzos de los directores del festival. Ni un sólo detalle se ha omitido para que el acto resulte un verdadero regalo espiritual a las familias habaneras, que tanto interés vienen dispensándole desde los primeros momentos de su anuncio.

Profusión de música, mujeres y flores, serán la característica del formidable acontecimiento del próximo domingo día 28 en todos los jardines de La Tropical, el cual se desarrollará dentro de un ambiente de bullicio y alegría, en las horas comprendidas de 10 a. m. a 6 p. m.

El Comité Auxiliar de Damas que preside la distinguida dama Tránsito Rodríguez de la Nuez, viene laborando con gran diligencia en todo lo relacionado con la fiesta, habiendo reunido para que compartiera con ella el trabajo de los kioscos, a una encantadora y diligente legión de distinguidas señoritas.

Algo muy sorprendente y de buen gusto ha de resultar el programa musical que está confiado a la orquesta de Belisario López, Fernando Collazo y su orquesta la «Maravilla del Siglo», Hermanos Martínez, con los últimos «hits» de la temporada y la popular «Sonora Matancera».

Se hace saber a los interesados en la fiesta, que no habrá reventa de tickets y que éstos solamente podrán adquirirse por las personas autorizadas por el Comité organizador o en la taquilla el día del festival, al precio de 60 centavos los caballeros y 10, las damas.

Carlos Prestes y Arthur Ewert serán juzgados en Río Janeiro acusados de conspiración en favor del comunismo

Un abogado de Filadelfia que había llegado al Brasil con el propósito de defender a los acusados, tuvo que regresar a su país ante la cortés invitación de la Policía brasileña

RIO JANEIRO, febrero 22. (AP.) Luis Carlos Prestes y Arthur Ewert, encarcelados desde hace muchos meses como autores de una conspiración para implantar el régimen comunista en el Brasil, serán presentados en los primeros días de marzo al magistrado Raúl Machado, ante quien serán juzgados.

Hersólito Sobral Pinto, designado por el Tribunal para que defienda a Ewert, que también se llama Harry Berger, dijo que es imposible evitar la condena de su defendido, a causa de que «

Ediciones Dominicales Gigantes del DIARIO DE LA MARINA

A partir del próximo día 28 del presente mes de Febrero, el DIARIO DE LA MARINA distribuirá, exclusivamente entre sus suscriptores, todos los domingos, Ediciones Extraordinarias de verdadero carácter gigantesco.

Además del número corriente con Suplemento en Rotograbado y cuatro páginas tamaño grande de muñecos en colores, que se vende al público en general, los suscriptores del DIARIO DE LA MARINA recibirán:

A:

4 PAGINAS EXTRA, en Rotograbado, con modas y motivos de actualidad nacional y extranjera.

B:

LA NOVELA DEL DOMINGO, esmerado suplemento de 16 páginas, tamaño tabloid, con una novela, celosamente seleccionada y profusamente ilustrada con grabados en colores.

C:

Una SECCION EXTRA, de 8 páginas tamaño grande, confeccionada con artículos literarios y científicos de autores de nombradía, reportajes sensacionales de actualidad, crónicas, novelas cortas, etc., etc., artísticamente ilustrados con grabados de primera calidad.

D:

8 PAGINAS, TAMAÑO GRANDE, de muñecos en colores, con historietas cómicas y aventuras, todas escogidas entre las de mayor popularidad y confeccionadas por los mejores dibujantes norteamericanos.

E:

El SUPLEMENTO ILUSTRADO EN COLORES, de 32 páginas tamaño tabloid, que señalará una nueva etapa, y nuevos rumbos al periodismo nacional.

PRECIOS DE SUSCRIPCION:

	Territorio Nacional	Extranjero	Países fuera del convenio postal
Año	$13.50	$17.00	$20.00
Semestre	7.00	9.00	11.00
Trimestre	3.75	5.00	6.00
Mensual	1.30	-------	-------
Dominical, semestre		5.00	7.00

PUEDE DAR SU ORDEN DE SUSCRIPCION POR LOS TELEFONOS:
M-7911, M-7912, M-7913, y M-7915
la que será debidamente atendida y servida desde el siguiente día

Las EDICIONES DOMINICALES GIGANTES del DIARIO DE LA MARINA, por su cantidad y por su calidad, serán la máxima atracción periodística de 1937 y de ellas disfrutarán EXCLUSIVAMENTE los suscriptores del DIARIO DE LA MARINA, pues no se venderán al público.

E.C.D. 2016

CARCAJADAS

Bueno; eso de que «es una vergüenza que Holguín no tenga agua», es una frase del Presidente, que no hay manera de rectificarla. Porque si alguien intenta hacerlo y quiere decir lo contrario, resulta que lo contrario es esto: «Que Holguín no tenga agua es una desvergüenza».

Y, la verdad, no sabe uno cuál de las dos cosas es exacta, o si las dos.

* * *

Hoy, como día de fiesta, celebramos el Grito de Baire, y me parece bien, porque es de los gritos que menos molestan. No es como esos otros gritos que nos dan por radio (y por molestar) ora por ser malos los cantantes, ora por ser peores los radios y a todas horas. Lo cual se evita con un radio 1937 con «Colorama» de la General Electric.

* * *

PERFUMES CHICS «DUQUESA OLGA»

* * *

La Secretaría del Trabajo estudia el establecimiento de creches y salas de lactancia para los niños de obreros.

Y luego se queja la juventud. Cuántos padres, al ver a sus hijos en la sala de lactancia, sentirá la envidia natural, pensando que a él nunca le dieron esas golosinas.

Nada; que es una pena haber nacido tan temprano.

* * *

Uno no se explica cómo pueden ir las comparsas (y mucha «gente bien» que va tras ellas, con la mar de embullo) marchando y bailando horas y horas, y hoy lo comprendo todo: porque usan zapatos «Kimbo», exclusivos de «La Bomba» (Manzana de Gómez frente al Centro Asturiano.) Y claro, con zapatos «Kimbo» no hay quien se canse.

* * *

Una vecina denuncia que le han desaparecido 14 gallinas y 7 pollos y no sé por qué se sorprende. Casi siempre que desaparece alguna «gallina» es con algún «pollo». Eso ocurre a cada rato y a cada rapto. Así que no hay para qué cacarearlo tanto.

* * *

Una idea: sugiero a la vecina que pregunte a la Casa Recalt, de Obispo 4½, que importa los famosos vinos, el aperitivo «Dubonnet Gato», el de Oporto «Constantino» y el champán «Pomery y Greno». A ver si a la Casa Recalt le han desaparecido algunos vinos y entonces ya sabemos dónde están los pollos y las gallinas: en un banquete.

* * *

En Cuba sigue registrándose mayor número de nacimientos que de defunciones.

¡Ay, sí! Cada día se ven más nacimientos. Mejor dicho, cada noche. Sobre todo, las noches de «scirée», se ven más nacimientos....

Como que todo el mundo dice que ha pasado una noche buena. Por los nacimientos; claro.

* * *

Cuidado con la piel, señora. Me refiero a la de su cartera, cinturón, billeteros, monederos, etc. Para ser pieles finas legítimas, hay que acudir a «La Casa Carmona» de O'Reilly frente al City Bank. Becerro, cabritilla, majá, cocodrilo. Ah; y también tiene una caja de caudales, de uso, que la dan regalada. Díaz trata de encajársela a alguno.

* * *

Las cesantías serán muy reducidas en Hacienda, según informa el Secretario, pero eso, en cuanto a reducción, no es nada. Para reducida, la «chaucha» de los cesantes, que se reducirá a nutrir las filas de los indigentes, ya que no puedan nutrir otra cosa. Y a alimentar esperanzas.

Sí, porque el cesante es un pobre infeliz que no tiene qué llevarse a la boca, como no sea la mano, cuando bosteza. Nada que llevarse a la boca: ni siquiera el consabido tabaco «Partagás» con que se amenizan todas las digestiones. Sí, porque, después de comer, un «Partagás» y nada más. Y con el «Partagás», ¡sale uno a la calle con unos humos...!

* * *

Las cotizaciones de Londres son como para ponerse uno nervioso. No dicen que «el cobre y el estaño están por las nubes».

Y ya es sabido que, cuando los metales se encaraman, **a las nubes**, pronto hay lluvia de balas.

* * *

¡Oh, qué encanto! Esta es la exclamación más frecuente en «El Encanto», con motivo de la exhibición de las colecciones de telas estampadas como anticipo de la moda de verano. Por cierto que hay muchos motivos de arte Persa (que a la vez son motivos de admiración.) O sea que, en materia de telas, este verano deberán usarse las persianas.

* * *

Eso está bien. Desea El Salvador importar productos cubanos y pide precios de queso y mantequilla.

Eso es llevar a cabo el mejor programa del Pan Americanismo. Y, con el Pan, la mantequilla.

* * *

Hoy verá usted, como día de fiesta, mucha gente por la calle luciendo elegantísimos trajes de muselina, propios de la estación, hechos a la medida y hechos una preciosidad. Y a lo mejor cree usted que son de Londres y no; son de la Habana. De la «Havana Sport» (Monte 71), donde por veinte pesos, tiene usted como para dejar en ridículo al Príncipe de Gales.

* * *

Fué leído, en la Cámara de los Comunes, el «bill» autorizando el empréstito de ¡dos mil millones de pesos! para armarse Inglaterra.

Y, naturalmente, con dos mil millones se puede armar. Y gorda.

Ahora que en Inglaterra cuesta caro armarla: aquí, a veces se arma por dos «kilos».

* * *

Hay mujeres arquitectónicas. Y monumentales. Y piramidales.

Pero nunca habrán visto un monumento ni una pirámide sin base. Y la base de una mujer es, además del sueldo de su marido, el piececito. Y la base del pie el zapato. En «Miami» la zapatería de Neptuno 70 los hay de todos los colores y de Patente 9263: que debe servirle de base, monumental señora.

* * *

Ahora resulta que las máscaras contra los gases asfixiantes no hacen más que disfrazar de elefantes a las personas, lo cual es como para andar a trompadas. O sea, que esa cámara generadora de aire puro, es un puro «camelo».

¡Qué le vamos a hacer! Otra cámara que nos sale inútil y carísima.

* * *

Yo sé que usted no querrá comprar un hotel para su uso particular y, por tanto, es inútil que le diga que «El Palacio de Cristal» tiene el mayor surtido de loza, cristalería, cubiertos, etc., en Neptuno y Campanario. Pero a lo mejor da un banquete y «El Palacio de Cristal» se lo alquila todo, menos los discursos. ¡Ah; y eso sí le interesa!

* * *

Hoy, como es día regocijado (vulgo, festivo) no recibiré avisos en esta Administración.

Aunque también me los dan, a veces.

Y, generalmente, a voces.

Así que, «agur» (en Basko) y hasta «demá» (en Catalán). O, «by-by» en criollo.

JOTA ARIS.

LOS HEROES del 24 de FEBRERO de 1895

Bartolome Masó

Han pasado cuarenta y dos años desde aquel domingo 24 de Febrero de 1895, que en nuestra gegión oriental, donde es ms cálido el Sol y más estrellas brillan en la noche, Santiago, Guantánamo, Manzanillo, Baire y Juguaní, cuna de libertadores, y en Ibarra, en la región occidental, provincia de Mantanzas esos pueblos en aquel gran día, con un mismo estallido, desataron la Revolución, lanzando el rayo que a trays de nuestro firmamento, llamó a las armas a los habitantes de la colonia explotada, para luchar de nuevo por la conquista de la independencia patria.

¡Cómo pasa el tiempo! ¡Cómo desaparecen los hombres en abismos insondables al rodar de los años! Todo pasa a la acción del tiempo que lo destruye! Sin embargo, aquellos hombres predestinados que encarnan heróica gesta por la virtud y la justicia, son genios que cruzan de tiempo en tiempo, como solos radiantes por este mundo, son víctimas de su grandeza, pero logran la eternidad a lo largo de los siglos. Por eso, mientras en esta tierra no muera el sentimiento nacionalista, en Cuba, vibrarán sus héroes y sus genios en la memoria y en el corazón del pueblo.

Y hoy al recordarlo se eleva el espíritu y el alma se ensancha con solo hacer memoria de aquella mil veces gloriosa fecha, **24 de Febrero de 1895**, ya tan lejana y hasta olvidada por tantos y tantos, que en sí solo piensan; pero para nosotros parece que fué ayer, aquella indescriptible alegría que nos llevó a la sangrienta contienda, cuyos héroes desconocidos son hoy por la abrumadora mayoría del pueblo; la mitad muertos en la campaña; otros después de ganar la guerra han perecido en dolorosa miseria, y los supervivientes ayer como hoy resultan verdaderos héroes de la pobreza, y lo más triste que los gritos de indignación y de dolor, pocas veces se escuchan y atienden.

Los veteranos, por medio de su ilustre Presidente, han levantado la voz, en estos días, para que Cuba sepa que esta es la fecha más grande de la patria, ya que sin ella no hubiéramos celebrado natalicio de Martí día nacional, ni tendriamos 20 Mayo, ni República... Nuestro actual Gobierno que lucha tesoneramente, por acertar, para alcanzar el bienestar nacional, cuyo Presidente, compañero ilustre, que luchó con las armas por la independencia, sabemos que se esfuerza, para que estas fiestas del nacionalismo, que cada vez interesa menos, se conmemoren con la grandiosidad debida, enseñándole así al pueblo, día por día, a enorgullecerse de ellas, que conozca el glorioso pasado, cuyas hazañas nos convirtieron en pueblo libre, que conozca la historia de sus héroes, que no lo olviden, porquenunca llegarán a merecer la santa libertad que se les dió. Quizás si de este modo las glorias del pasado heróico llegan a su corazón, infiltrando el sentimiento de aquel patriotismo y aquella fe, que hizo posible la colosal victoria que nos dió con la bandera la República. Unica fe y único sentimiento que puede llevar a la nación cubana lafelicidad y grandeza quetodos aspiramos para ella. Si estesentimiento aún no ha desaparecido, como confiamos, la República Cubana está llamada a desempeñar, en no lejano día, puesto de poderío y honor en el mundo americano.

No vamos hacr historia, solo algunos rasgos qu saltan pcripitados en homenaje de tan portentosa fecha y de aquellos inquietos caudilos, que estaban en el secreto del día que estallaría la rebelió, y que eran muy pocos.

El Mayor Gral. Guillermo Moncada, el heróico soldado y que al arma blanca no encontró rival, con anterioridad y en asamblea de viejos guerreros en Santiago, fué proclamado Jefe del movimiento y el mando inmediato al Brigadier Bartolomé Masó y Marquez.

En los umbrales de la muerte, Moncada empuñó las armas libertadoras, que en pasadas batallas tanto slaureles conquistara, unos días antes del domingo 24 de Febrero, en brazos del valiente Victoriano Garzón, distribuye sus hombres, le siguen el Dr. Rafael Portuondo y Tamayo, tan valiente como ilustrado Agente de Martí en Santiago, emprenden la partida y le siguen la flor de la juventud santiaguera que se riega por distintas zonas, muchos logran éxitos y otros no tuvieron esa suerte. La ciudad histórica sobresaltada al ver desprenderse de su seno tan distinguida falange, conmovida hasta lo más hondo sus entrañas, experimenta no obstante regocijo intenso en su interior, vibra el patriotismo en el ambiente y se prepara a secundar la contienda que hizo explosión ese día para llegar a la inmortalidad.

El propio domingo **24 de Febrero** en las afueras de Guantánamo se joven tiros, es el culto Enrique Brooks, miembro de acaudalada familia de la sociedad de Santiago, quien dispara aquella tarde su rifle sobre una pareja de la guardia civil que se encontraba en la puerta del cuartel y dá un viva a Cuba libre. El infatigable Periquito Pérez, que hacía algún tiempo se hallaba insurreccionado, ese día con Prudencio Martínez, Enrique Thomas y muchos más, acaudilla el movimiento en la región guantanamera y da el grito de independencia.

Fué el grito de Baire 24 de Febrero el que más repercutió en los periódicos de la Isla y fuera. Por las distintas opiniones, de lo mucho que se ha escrito, sacamos en consecuencia que bajo la bandera autonómica se habían rebelado sus habitantes dando vivas a la Autonomía, a Cuba, a los españoles y al grito de **Abajo el mal gobierno.** Otras opiniones han explicado que lo hicieron así para ganar tiempo. Lo cierto es que el oGbierno concedió mayor importancia al movimiento de Baire. El comandante Florencio Salcedo fué el Jefe que asumió el mando del alzamiento por orden del Gral. Moncada, quien dispuso se llamara a Saturnino Lora a Baire. En Jiguaní se dió el grito de independencia a las nueve de la noche por Reyes Arencibia, quien seguido de un grupo de jinetes llegaron a Baire a las nueve de la noche y reunido con Saturnino Lora quien descargó su revólver en la plaza de armas declarando la independencia y guerra a España.

En los campos de Ibarra Antonio López Coloma y Juan Gualberto Gómez y un grupo de valientes, el 24 de Febrero de 1885, desplegaron la bandera tricolor de los mambises y dan ¡viva Cuba libre!. Pronto saben que el enemigo los había localizado, y como la mayoría de los comprometidos no llegaron, emprendieron marcha, cada uno según Juan Gualberto, tuvo que cargar tres rifles. Los acosa la guardia civil y otras tropas luchan y se defienden, pero pronto quedan diseminadas y a los pocos días aquel chispazo que rasgó las tinieblas de nuestro cielo de Occidente a Oriente, terminó. El movimiento fué fugaz, empero la historia grabará entre sus páginas de oro aquel grito, como espejo del deber cumplido, pues el hecho fué asombroso, la Isla entera se conmovió y Oriente los admiró.

¡Ah!, Cuba no puede olvidar las palabras del Gral. Julio Sanguily, que desde las rejas de su prisión en la Cabaña, al pasar López Coloma por los fosos de los laureles hacia el patíbulo, le gritara: **Coloma muere con valor, recuerda que eres el hombre de 24 de Febrero». «Así lo haré General. Moriré gritando viva Cuba Libre. Viva la Independencia de mi Patria».** Y así sucumbió el heróico protagonista de Ibarra.

En Manzanillo sagrado territorio de patriotas, con el bondadoso Bartolomé Masó y Marquez, surgió la quinta esencia del patriotismo. Masó perteneció a la minoría inmortal del 10 de Octubre de 1868, y quien hubiera pensado que a los 17 años de terminar aquella Epopeya contra el oprobio, Masó anciano ya y delicado de salud, toma de nuevo las armas y desde el 22 de Febrero sale de Manzanillo, abandona bienestar, familia, buena posición económica por la manigüa ingrata y heróica, no sin antes ordenar a José Miró Argenter marchar a Holguín para levantar aquella zona de viejos mambises, lanzándose a la lucha desesperada, y al amanecer del 24 de Febrero, con un grupo de valientes, Caledonio Rodríguez, Dima Zamora, Enrique Cspedes, Amador Guerra, Manuel de la Torriente y otros, reta al poderío colonial y en el Colmenar de Bayate, al romper el alba es el primero en levantar la bandera de la Estrella Solitaria, por la que tanta sangre se ha derramado, desde el 19 de Mayo de 1850, al desembarcar en Cárdenas el heróico y olvidado Narciso López; es la misma bandera que fué adoptada el 10 de Abril de 1860 en sesión celebrada por la Cámara de Güimaro; es la propia bandera que fué enarbolada en el Castillo del Morro el 20 de Mayo de 1902. Su proclama la primera que vió la luz en aquella madrugada, anunció al mundo que ya estaban de nuevo los cubanos en campaña para conquistar en breve plazo la independencia. Otra proclama a los españoles de Cuba lanzó en esa fecha, advirtiéndoles que mientras no sean hostiles los consideraría como a cubanos, respetando sus intereses. En aquel gran día ese fué el primer gesto de la resurección del Grito de Yara, lo que viene a demostrar que Masó fué el primero en declarar la guerra a la Monarquía española. Esa es la verdad y la verdad jamás claudica.

E 117 de Marzo de 1895, recibe el Brigadier Masó un comunicado oficial con el número 4 del General Guillermo Moncada, en que urgentemente lo llama a su Campamento. Al atardecer del día 19 estaban reu-

Juan Gualberto Gómez

nidos las dos figuras más salientes de la Revolución, y en lugar de la cita se abrazaron nuevamente en los campos de Cuba Libre, Masó y Moncada, permanecieron en Sabana de la Burra, los días 20 y 21. Al despedirse el General Moncada, dijo: «Compañero, voy a morir; pero muero contento, porque mi Cuba será libre y feliz»

SEsta fué la última vez que se vieron, quince días más tarde falleció el General Guillermo Moncada, y por ello el General Masó asumía el mando supremo de la Revolución. Y cada vez que las operaciones les hacía pasar cerca o acampar allí, en Bucaral, término de oJturito, donde murió, refería la entrevista, la hora y hasta lo escribía en su diario de campaña, que algún día, quizás pronto, todo se publicará.

El General Masó al dar el último Adiós a aquel soldado formidable de Cuba Libre que se desplomaba, tan olvidado, cuya alma por sus virtudes voló a los cielos, con la fe incomparable del cruzado sigue la marcha en el camino intrincado de la rebeldía y de la ingratitud; con esfuerzos y sin reposo, sumando adeptos, escribiendo las primeras páginas de la contienda, va adelante con la enseña tricolor, en busca de la muerte o la victoria por una Patria Libre.

Los autonomistas lo acechan durante esos primeros tiempos de la jornada, Sportono, Leiva y Marcos García, lo visitan y lo halagan, para demostrarle como viejos compañeros en la década pasada, que todo el movimiento había fracasado, que solo él y un reducido grupo se mantenían aún, sin remisión en breve parecerían. Masó no admite el parlamento. El compañero de Céspedes sabía que la disyuntiva era morir o vencer.

Antonio López Coloma

Este hecho, olvidado, glorificó a Masó enormemente más de lo que estaba, su figura creció ante su pueblo y la América. Desde entonces día por día sus pasos interesaron a la civiliación, cuya prensa, especialmente la de los Estados Unidos, lo demostró intensamente, hasta clasificarlo como la sola gran figura, por su prestigio, que sostenía la insurrección cubana, encendida solo en Oriente. El propio Gral. Callejas, Gobernador de la Isla, al ver el fracaso de la Comisión de autonomistas, da gran importancia al levantamiento, reconoce que Masó es hombre de influencia en Manzanillo, donde muchas veces le habían ofrecido la Presidencia del Partido Autonomista, sin que nunca la aceptara, lo califica de hombre serio, y en los primeros días de Marzo 1895, pide a Madrid 20,000 hombres y el envío de un Jefe de reconocida energía.

En aquellos días de vacilaciones e incertidumbres, fué tan grande la popularidad de Masó en los Estados Unidos, que el propio Senado en Washington, repercutió su esclarecido nombre, cuando el ilustre senador Forekar, dijo, que el Jefe de la insurrección cubana, era de virtudes tan puritanas, que desde los inseguros campos de la rebeldía ordenó pagar sus deudas, y al saber por su apoderado que por ese motivo había quedado sin capital alguno, se vanaglorió de no tener deudas. Ideales defendidos por hombres como Masó, arma al brazo, exclamó el ilustre senador, **«No pueden perderse».**

Eso fué el austero General Bartolomé Masó, que tantos sinsabores recibió su noble pecho. Empero tuvo un día feliz y debió haber sido el más venturoso de su vida aquel en que recibió en sus brazos, a los gigantes y gloriosos capitanes Máximo Gómez y Antonio Maceo y al infatigable Apóstol José Martí, entregando la dirección de la obra estupenda de la Revolución, realizada y sostenida hasta entonces, por los héroes del 24 de Febrero de 1895. Esa fué la gran recompensa a su labor de sostener la guerra, peleando con los recursos arrancados al enemigo, porque del extranjero nada había recibido; esa fué su mayor victoria, porque en ella surgió la República el 20 de Mayo de 1902.

Loor a los héroes del día 24 de Febrero de 1895. Loor al Mayor General Bartolomé Masó, último Presidente de la República en armas. Rindamos a su memoria augusta el más cálido homenaje, que no pueden ser flores afines sino los firmes propósitos de salvar la República.

Nicolás Pérez Stable.

Comanante del Ejército Libertador.

Abógase porque los gobernantes no dejen indefensas a las clases que contribuyen a mantener el crédito

La Asociación Nacional Pro-Restauración del Crédito Cubano hace conocer sus puntos de vista en la materia y pide que se ampare y proteja más a los inversionistas

La Asociación Nacional Pro-Restauración del Crédito Cubano acaba de publicar un manifiesto dirigido a la opinión pública, en el que expone los obstáculos que encuentra el crédito para restablecerse y enumera los peligros que se derivan para la República de esta situacin. Se trata de un documento que no puede ser fraccionado, por lo que dice, y que, para juzgarlo, necesita ser conocido en conjunto. Esta razón nos hace reproducirlo a continuación:

«Asociación Nacional Pro-Restauración del Crédito Cubano»

A LA OPINION PUBLICA

Las Clases Económicas, y Productoras en general, alarmadas justificadamente por las sucesivas Moratorias al Crédito; proyectos de revalorización de propiedades muebles e inmuebles; proyectos de revalorización del dinero dado a Préstamos; abolición total de los Censos; y proyectos de ley contra el alza de los alquileres, interfiriendo el derecho de propiedad; así como el carácter de retroactividad que se le viene dando por el Gobierno de la República a todas las leyes aprobadas por el mismo, nos ha impulsado a dirigirnos a usted, como persona sensata y de gran espíritu de justicia que anima todos sus actos, para darle a conocer nuestros puntos de vista en relación con esos proyectos de leyes, y las consecuencias que a nuestro juicio podrán traerle a Cuba si llegaran a convertirse en Leyes.

Fundamentos de orden material

No puede negarse que el solo anuncio en el Congreso, de tratar de aprobar las leyes mencionadas anteriormente, ha sustraído del torrente circulatorio algunos millones de pesos como lo prueba el informe de la Dirección General de la Secretaría de Hacienda y de cuyo informe transcribimos el siguiente párrafo: **«La contracción del crédito que se señalaba en el informe de esta dirección de 31 de Diciembre último, continúa acentuándose visiblemente, y las operaciones de crédito han declinado en un millón, cuatrocientos veinte y cinco mil seiscientos noventa y tres pesos, durante los primeros seis meses del año 1936».**

Por otra parte podemos afirmar que distintas personas de reconocida solvencia moral y económica, están invirtiendo sus capitales en los Estados Unidos de América por entender que allí tienen verdaderas garantías para sus inversiones.

Esta **«Sangría de Capital»** como pudiéramos llamarle, resulta a todas luces perjudicial a la Nación cubana, a tal extremo que no se podrán cubrir los presupuestos nacionales si se tiene en cuenta que la República no puede subsistir solamente con el **Azúcar** y el **Turismo** como fuentes de ingresos. Ella necesita también del **Crédito,** el cual no retornará a sus cauces mientras los pactos y contratos celebrados al amparo de las leyes vigentes en la República estén amenazados constantemente con ser violados, a propuesta de una parte contratante sin el consentimiento de la otra parte.

Por otro lado, tenemos noticias de capitales extranjeros que en la cantidad de 30 ó 40 millones de pesos pensaban invertirlos en Cuba, que han desechado esa idea después de haber enviado personas entendidas, a este país, para estudiar nuestra legislación actual, así como todo aquello que no tenía en perspectiva y que pudiera afectar esas inversiones que se pretendían hacer. Este es un dato elocuente y exacto.

Fundamentos de Orden Legal

No es posible aceptar que en nuestra República, que se rige por las leyes establecidas en ella, al amparo de las cuales se han formalizado pactos y contratos, aceptados por ambas partes contratantes, para ser cumplidos fielmente, puedan ser modificados en cualquier momento a petición de una parte contratante sin la conformidad de la otra parte alegando como único argumento, que así conviene mejor a los intereses de la parte que solicita la modificación. Si esto llegara a sentar precedente, resultaría entonces, inútiles las escrituras públicas, y los Notarios tendrían que cerrar sus Notarías, puesto que los contratos estarán siempre en circunstancias de ser modificados cada vez que una parte contratante no estuviera conforme con seguir cumpliendo lo pactado.

Por otra parte, los propios **deudores hipotecarios,** afirman que las propiedades que dieron como garantía para obtener **préstamos** no valen hoy el dinero que recibieron. Por consiguiente, si dichos deudores entregan la propiedad para cancelar la deuda, entregan, según su propia confesión, **menos** que lo que **recibieron;** con lo cual ya queda **revalorizada** la deuda al acreedor, por no existir **la acción personal.**

Fundamentos de Orden Moral

No puede decirse que esos proyectos de leyes sean en beneficio del pueblo de Cuba, puesto que éste no tiene participación alguna en la pugna surgida entre el **deudor** y el **acreedor.** Las leyes de carácter social, cuando se promulgan, son para que sus consecuencias abarquen a todos por igual, como ocurrió en los Estados Unidos de América, cuando se hizo la devaluación del dollar. Pero los proyectos de leyes que se han presentado en el Congreso de Cuba, tienen una sola y exclusiva finalidad, que la de establecer un privilegio a favor de los deudores hipotecarios con perjuicio manifiesto para los acreedores y por consiguiente para la circulación monetaria de la República, como ya hemos probado en párrafos anteriores, y tan capitalista es el acreedor como el deudor.

El retraimiento de los inversionistas, ha producido la paralización en todos los órdenes de los negocios, pues no puede negarse que el industrial, el comerciante, el contratista de obras, etc., necesita del **crédito** para evolucionar y que son tan importantes al desenvolvimiento económico de la Nación, tanto el acreedor como el deudor. Pero mientras subsistan esas amenazas contra el **crédito,** contra el capital y contra el **derecho de propiedad,** no podrán obtenerse más préstamos por la falta de garantías y la inestabilidad, en relación con el respeto a las leyes que rigen en la República.

No es moral tampoco, despojar de sus bienes legítimos a menores, viudas, ancianos.., que no tienen otro patrimonio que el de un pequeño capital adquirido a fuerza de privaciones, que lo invirtieron en un negocio lícito como el de las hipotecas, creyendo de buena fe que estarían garantizados por las leyes existentes en la República, y ahora, sin más argumentos por parte de los deudores que, el dinero que recibieron en préstamo lo invirtieron en malos negocios y lo perdieron, estiman oportuno no devolverlo y además quedarse con la propiedad dada en garantía, sin acordarse que cuando alguno de ellos obtuvo **utilidades** en sus negocios no distribuyó éstas con sus acreedores.

Por medio de los censos, apenas inaugurada la República, el nativo se hizo propietario, dadas las facilidades de pago y pequeño interés, se consideraron cargas perpetuas, facilitándose en esa forma la contracción, ¿cómo es posible pensar en su abolición total, para beneficiar a un capitalista en grado sumo, que lo es propietario en comparación con el censualista?

En cuanto a la venta de los solares a plazos, nada puede ser tan injusto precisamente en un período de alza progresiva de valores como la petición de revalorizar el precio de venta, pues no tan solo ello implica una interferencia en el **derecho de propiedad,** sino una negación total de gratitud hacia el vendedor, puesto que la **única** manera que esos compradores de propiedades a plazos podían decir: **«Soy propietario de un terreno»,** era comprándolo a plazos, por carecer de dinero suficiente para comprarlo de **contado.**

Hay que tener presente que la venta a plazos, no es ningún negocio brillante para el vendedor, ya que lo que se hace es, **traspasar** su propiedad al comprador, a cambio de **una promesa de pago** en un tiempo más o menos largo.

Si llegase a prosperar la revalorización de los terrenos comprados a **plazos,** se cometería una injusticia manifiesta con aquellas personas que compraron de **contado,** puesto que éstas no obtendrían beneficio alguno con la referida ley, dándose la tremenda **injusticia de beneficiar precisamente** a los que **no entregaron dinero,** sino una **promesa de pago,** escrita en un papel que se llama escritura o documento público.

Las ventas a plazos permiten a aquellas personas que no tienen suficiente dinero en efectivo, el de disfrutar de todas las ventajas y comodidades de las propiedades que adquiere, pagando una pequeña cantidad de contado y el resto en plazos cómodos.

Así, aquí igual que en los Estados Unidos de América, cualquier persona puede tener automóvil, radio, refrigerador, etc., comprados a plazos. En la misma forma puede adquirir su lote de terreno, y hasta fabricar la casa pagando con los alquileres que se economizara.

¿Qué resultaría si se hiciese la revalorización de las propiedades muebles e inmuebles compradas a plazos?

Pues daría por resultado que el comerciante establecería de nuevo la venta de **contado,** por no tener garantías, y el propio pueblo sufriría las consecuencias, por no tener dinero suficiente para pagar de **contado.**

Queda, pues, demostrado la injusticia, y al propio tiempo el perjuicio que ello traería al resto de la población de Cuba, y por tanto lo improcedente de su aprobación.

La llamada Ley de alquileres ha traído tan malas consecuencias, que su solo anuncio produjo una reducción a un 50 por ciento en la cantidad de obras de construcción en esta Capital.

El único medio eficaz de remediar la situación económica es evitando el **«capital en nevera»** y para ponerlo en circulación es menester buscarle garantías.

Si esto se consiguiese, miles de obreros encontrarían trabajo y la prosperidad económica beneficiaría a todas las clases del país.

«ASOCIACION NACIONAL PRO-RESTAURACION DEL CREDITO CUBANO»

Lista de Directivos:

Presidente: Sr. Charles Morales. Vice Presidente: Sr. Roberto Heydrich. Secretario de Actas: Sr. José A. Mejer. Vice Secretario de Actas: Dr. Julio Dumás. Secretario de Correspondencia: Sr. Manuel García. Tesorero: Sr. Marcelino Cantera. Vice Tesorero: Sr. Antonio Rodríguez Vázquez.

Vocales: Sra. Fina Forcade; Sr. Enrique Conill; Sr. Rubén Díaz Irizarri; Sr. Francisco Franchi Alfaro; Dr. Raimundo Menocal; Sr. Angel Alonso Herrera; Sr. Leonardo Morales; Sr. Pablo Mendoza; Sr. José Alvarez Ríos; Sr. Vicente del Real; Sr. Pedro Carrillo; Sr. Francisco Salaya; Sr. Julio E. Poey; Sr. Antonio Larrea; Sr. Leocadio Cabrera; Sr. Segundo Casteleiro; Sr. Ramón Argüelles; Sr. José E. Jiménez; Dr. Raúl Navarrete; Sr. Manuel de Diego; Dr. José A. Mestre.

BRILLANTE VELADA EN MEMORIA DEL DR. SANCHEZ DE FUENTES

Por todos conceptos brillantísima resultó la velada que se celebró el pasado sábado por la noche en la Academia Nacional de Artes y Letras en memoria del doctor Fernando Sánchez de Fuentes, personalidad destacadísima que fué de la sociedad habanera y que disfrutaba de grandes prestigios y de generales simpatías.

El elogio del ilustre desaparecido estuvo a cargo del doctor Antonio Iraizoz, quien pronunció una brillante peroración que fué premiada con merecidos y nutridos aplausos.

Hubo números de canto en que compartieron las ovaciones del numeroso y selecto público allí congregado, la señorita Margarita Barroso y el señor Alberto Márquez.

Y la notabilísima Orquesta Sinfónica de la Habana deleitó a los concurrentes a tan hermoso acto, interpretando bellísimas composiciones musicales de su extenso y variado repertorio.

Destacadas personalidades del mundo intelectual habanero ocuparon puestos en la presidencia de dicho acto, encontrándose entre ellas el embajador de México, excelentísimo señor licenciado Alfonso Craviotto; el presidente de la Academia Nacional de Artes y letras, doctor Eduardo Sánchez de Fuentes; el doctor Antonio Sánchez de Bustamante y Sirven; el secretario de dicha Academia, señor Ramón A. Catalá; el delegado doctor Juan J. Remos, secretario de Defensa; el tesorero de la expresada Academia, señor M. Portuondo; los maestros Juan Torroella y Gonzalo Roig y el presidente de la Sección de Cultura, señor Raúl Pascual.

Entre la numerosa concurrencia que asistió a tan interesante velada recordamos a las siguientes personas:

El doctor Enrique Cartaya y señora, doctor Juan de Dios García Kohly y señora, el doctor Rafael Guas Inclán y señora: la señora viuda de Barroso y su hija Margarita, el doctor Lorenzo Beltrán y señora, el doctor Antonio Iraizoz y señora, el doctor Eugenio Sánchez de Fuentes y señora, el señor Hilarión Cabrisas y señora, el doctor Alberto Sánchez de Fuentes y señora, el doctor Antonio Rodríguez Morey y señora, el coronel Julio Morales Coello y señora, el señor Juan Enrique Rivero, el señor Ignacio Cervantes.

La señora Alice Dana.

El doctor Raimundo Castro y señora, el doctor René Castellanos y señora, el doctor Adolfo Rivero Argüelles, el doctor Eduardo Sánchez de Fuentes y Sell, Gaspar Carbonell y señora, el doctor Gonzalo Chirino, el doctor Roberto de la Torre y señora, el doctor Pedro Medina y Sobrado, el doctor José María Chacón y Calvo, director de Cultura: el señor Nicolás Bravo, nuestro querido compañero y sus bellísimas hijas Manolita y Loly.

MR. A. S. COLLORNE Y LA «LIGA CONTRA LA BLASFEMIA»

Pasajero del vapor «Florida» y huésped de la Habana por solo dos días, míster A. S. Colborneü Presidente de la «Liga Contra la Blasfemia», cuyo domicilio social radica en la ciudad de New York, U.S.A., rindió ayer una visita a esta redacción, pocos momentos antes de reembarcar para Miami.

Mr. Colborne, que es persona de amplia cultura y de agradable trato, nos manifestó que había venido a Cuba para propiciar la propaganda de la Institución que preside sí como para verse unas horas en este país que tanto le agrada.

Según nos expuso, la «Liga Contra la Blasfemia» tiene ya treinta y cinco años de fundada y entre sus éxitos se cuenta el obtenido en Italia, en 1926, donde Mussolini, de acuerdo con Mr. Colborne, que siempre ha estado al frente de aquélla, cooperó a sus planes, dictando una ley represiva contra la blasfemia y haciendo fijar en tranvía y ómnibus pasquines con esta advertencia: «Sono prohibiti la bestemmia e il turpiloquio».

En Cuba, dicha colectividad va a repartir unas cien mil cartulinas, impresas en inglés y español, rogando al pueblo «que no maldiga; no diga palabras obscenas; no blasfeme».

Como se vé, se trata de una iniciativa interesante, que merece una buena acogida popular.

Menéndez Pidal y Cadenas con el señor Secretario de Educación

Un grupo de intelectuales se reunió el lunes en la Secretaría de Educación: don Ramón Menéndez Pidal el ilustre filólogo español; el ingeniero José Manuel Cadenas, presidente de la Comisión Reorganizadora de la Universidad de la Habana; la doctora Camila Henríquez Ureña, profesora de la Escuela Normal de Oriente, y don Fernando Ortiz, presidente de la Sociedad Hispanocubana de Cultura, que aparecen sentados junto al Secretario de Educación Pública, doctor Fernando Sirgo; y de pie, el doctor José María Chacón y Calvo, Director de Cultura; Juan Clemente Zamora, decano del Instituto Panamericano de la Habana; José Manuel Pérez Cabrera, Director de Enseñanza; José Manuel Gutiérrez, Secretario de la Comisión Reorganizadora de la Universidad, y Gonzalo Cuní, Subsecretario de Educación Pública.

Con motivo de dicha reunión, que fué improvisada, pues don Ramón Menéndez Pidal, José María Chacón y Calvo, el ingeniero José M. Cadenas y José Manuel Gutiérrez habían sido citados separadamente, se celebró un cambio de impresiones prolongado, que terminó con un almuerzo en el Habana Yacht Club.

En el referido cambio de impresiones se trató de la creación en Cuba de un organismo similar al Instituto de las Españas, la institución que fundara don Ramón Menéndez Pidal en su patria

SI EL NEGUS ASISTE A LA CORONACION DE JORGE VI ITALIA NO IRA A ELLA

LONDRES, febrero 23. (Havas).—Si Hailé Selassié, emperador de Etiopía, hace acto de presencia en la ceremonia de coronación del rey Jorge VI, de Inglaterra, según se informa en los círculos italianos bien informados de esta capital, la casa reinante de Italia no se hará representar en esta ceremonia.

Notas de "El Encanto"

EL GRAN CONCIERTO DE HOY EN EL ANFITEATRO SERA RETRANSMITIDO POR LA HORA DE "EL ENCANTO"

La Dirección de Cultura y la Secretaría de Educación celebran la fecha patriótica de hoy con un gran concierto en el Anfiteatro Nacional, a cargo de la Sociedad Coral de la Habana, que dirige la distinguida señora María Muñoz de Quevedo, y de la Banda del Cuartel General, bajo la dirección del capitán Casas. Por tratarse de un concierto de tan extraordinario valor artístico, "El Encanto" lo retransmitirá por su hora, de 9 a 10 p. m., por las Estaciones COCO, de onda corta, en 6010 kc., y CMCF, de onda larga, en 810 kc. (Audiciones Transradiocubana, S. A.)

24 DE FEBRERO

En la fecha gloriosa de hoy, pletórica de resonancias históricas, "El Encanto" renueva su fe inquebrantable en los altos destinos de la nacionalidad cubana.

HOY NO HABRA CONFERENCIA EN EL PALACIO MUNICIPAL

El señor Alcalde de la Habana y el Historiador de la Ciudad, han acordado suspender la conferencia de la serie de Habaneros Ilustres que estaba señalada para hoy, por estimar que el paseo de Carnaval podría dificultar el fácil acceso del público al Palacio Municipal. Esta conferencia, que estará a cargo del doctor Roberto Agramonte, se celebrará el miércoles 3 de marzo.

El Encanto

Mercado de Valores

NUEVA YORK, febrero 23. (The N. Y. Herald Tribune.)—Los crecientes conflictos industriales y la baja en los precios de metal extranjero al saberse que los gobiernos de ultramar instituirían control sobre los precios de los metales, utilizados en la construcción de armamentos, causó hoy un fuerte colapso en el mercado de valores. Las pérdidas de dos a cuatro puntos fueron corrientes ent

SECCION A

TELEFONOS:
Quejas M-7911
A. Clasificados . M-7915

DIARIO DE LA MARINA

TELEFONOS:
Dirección A-3277
Jefe Redacción . M-1287
Sección de Sports M-7912

SECCION A

AÑO CV. EL PERIODICO MAS ANTIGUO DE CUBA LA HABANA, MIERCOLES, 24 DE FEBRERO DE 1937 ACOGIDO A LA FRANQUICIA POSTAL PAGINA QUINCE

LA ACTUALIDAD

A los católicos vascos

Damos hoy la palabra al Obispo de Vitoria que en una muy comentada Pastoral se ha dirigido a sus fieles y muy especialmente a los nacionalistas vascos.

Dice así:

Por conducto autorizado se nos dice que en Bilbao niegan que sea auténtico Nuestro Documento Pastoral que, de acuerdo con mi Venerado Hermano de Pamplona, se publicó en la Prensa y se radió el día 6 del próximo pasado mes de agosto, condenando la incomprensible conducta de algunos católicos de nuestra Diócesis que combatían a metralla limpia a otros hermanos suyos católicos, levantados en armas, a una con la inmensa mayoría del ejército español para defender los intereses religiosos y a España. No había de ser Nuestro, si lo hemos enviado en folleto a cuantos párrocos ha sido posible, como vamos mandando cada día, sellado con el sello ordinario-oficial Nuestro? ¿No ha de ser Nuestro si está ya publicado para su perpetua constancia en Nuestro Boletín Ecco., correspondiente al 1o. de septiembre, pero que se envió también a cuantas parroquias fué posible, seis días antes de dicha fecha?

¿Qué responsabilidad la de aquellos que impiden con esa clase de funestísimas artes que llegue a sus ovejas la voz auténtica y salvadora de su Pastor?

No ha faltado tampoco quien nos ha dicho que los católicos, los nacionalistas, a los que en el documento nos referimos, no han cometido actos de violencia: No han disparado metralla contra los otros hermanos católicos; pero otros dignos de crédito nos aseguran todo lo contrario: y de todos modos, amados hermanos nuestros, están demasiado comprobadas la convivencia, la inteligencia, ciertas funciones que algunos han desempeñado con los elementos marxistas.

Católicos vascos, oíd, escuchad a vuestro Prelado que, sin distinción de partidos, supo amar a todos sus hijos diocesanos.

No podéis de ninguna manera cooperar ni mucho, ni poco, ni directa, ni indirectamente al quebranto del ejército español y a Cuerpos auxiliares, Requetés, Falangistas y Milicias Ciudadanas que, enarbolando la auténtica bandera española bicolor, luchan heroicamente por la Religión y por la Patria.

Oh! Si triunfaran los marxistas, rotos los diques todos de la Religión, de la moralidad, de la decencia, la ola arrolladora, hundirá a todos en su furioso ímpetu, no habrá salvación para los católicos, y procurarán por todos los medios borrar hasta el último vestigio de Dios.

Qué diferencia, amados hijos, con lo que sucede en las provincias que resueltamente se adhirieron al salvador movimiento del ejército salvador! Allí, no se oye ya el satánico estallido de la blasfemia; el Crucifijo ha sido restituído a su puesto de honor en las escuelas; la imagen veneranda del Sagrado Corazón de Jesús ha retornado al trono que ocupaba en Diputaciones y Ayuntamientos; son respetados los derechos de la Santa Iglesia; sacerdotes, religiosos y religiosas son respetados, apoyados y funcionan fábricas y talleres; trabajan tranquilamente los labradores y se proponen oficialmente soluciones cristianas ventajosísimas a los obreros.

Pero, además, vascos, Hijos Nuestros—no decís que amáis con encendido amor a vuestro bello país; a vuestras provincias, ciudades, villas, casas, industrias, centros de enseñanzas, campos, etc.? pues, si es así no lo dudamos, evitad a todo trance, que por vuestras estériles resistencias se repitan casos tan dolorosos como los de Irún, ciudad tan amada por vuestro Obispo; ciudad desgraciada que, al fin, fué incendiada y reducida a pavesas en gran parte por los que se decían sus defensores y en realidad han sido sus destructores, los marxistas: como serán destructores de otras ciudades, si unidos todos los buenos ,como lo han hecho en el resto de España, no aplastan a este monstruo—al marxismo—ruina de toda civilización.

El ejército español y sus cuerpos auxiliares están resueltos a triunfar, cueste lo que cueste, y hay que apoyarles decididamente.

Finalmente, amados diocesanos, hay prisioneros rehenes en uno y otro campo: no seríamos Padre de nuestros hijos si no nos interesara la vida de ellos; el asesinato de tantos caballeros cristianos de Tolosa... Guadalupe...; perpetrados por los rojos, nos han destrozado el corazón; muchos fueron conocidos y amigos Nuestros; basta de sangre; dejad de combatir al ejército español victorioso; apoyadlo, cooperad con él, y sálvese la vida de todos, olvidando furores, odios y rencores para que podamos convivir en paz, en santa libertad.

Y vosotros, sacerdotes y religiosos, haced llegar Nuestra voz a los fieles de la Diócesis en vuestras iglesias respectivas ;secundad en estos gravísimos momentos dócil y lealmente todas Nuestras actuaciones; rezad, orad, pedid, organizad cultos; aconsejad penitencia y haced aportar los recursos económicos que os sean posibles; todo ello para cooperar por todos los medios viables al triunfo definitivo del ejército salvador de España.

El Papa a su vez acaba de excomulgar al comunismo. Es por lo tanto una muy delicada y muy escabrosa situación la 'de los vascos que siendo, por lo general, tan fervientes católicos, están aliados con los rojos de España.

León ICHASO

Post scriptum.—El insigne orador y conferencista Padre Laburu, dará el próximo jueves, a las nueve de la noche, en el Casino Español, una de los tres conferencias auspiciadas por esta Asociación. Versará sobre tema tan sugestivo y transcendental como la «Importancia Teórico-Práctica del estudio del Carácter».

MURIERON EN DOS DIAS, AL LADO DE LOS ROJOS, 40 VOLUNTARIOS INGLESES

PREPARATIVOS PARA UN ATAQUE DECISIVO EN EL JARAMA

Creen en Madrid que será enviado Queipo a esa zona

Cualquier movimiento en ese frente será gradual, a causa de las fortificaciones

MADRID, febrero 23. (The N. Y. Herald Tribune.)—La decisiva batalla del Río Jarama ha entrado ahora en su segunda fase y los gubernamentales continúan su acción defensiva y ataques parciales contra las vitales posiciones de los nacionalistas. En los últimos tres días las fuerzas de Madrid han lanzado enérgicos ataques localizados contra varios sectores insurgentes. El ataque fué contra Marañosa, logrando los rojos llegar casi hasta las puertas del pueblo, pero sin ocuparlo todavía. Marañosa está a unas diez millas de la capital.

Los rojos han logrado posesionarse del este de la lengua de tierra donde están situadas Vaciamadrid y Marañosa, pero los nacionalistas continúan manteniendo en su poder las laderas occidentales dominando así el Río Jarama. Norata fué bombardeada por los aviones insurgentes respondiendo el fuego la artillería antiaérea roja emplazadas allí. En todo ese sector continúan estancados nacionalistas y rojos y luchan para defender o conquistar el terreno pulgada por pulgada. Ambos lados han tenido tiempo para excavar trincheras y construir fortificaciones y cualquier cambio en el impase tendrá que ocurrir gradualmente.

Como hemos dicho esa lucha encarnizada en el sector del Río Jarama tiene carácter decisivo.

Tan importante consideran la situación allí los insurgentes que el general Franco ha enviado a Queipo de Llano a asumir el mando de ese sector, donde indudablemente, de un momento a otro los nacionalistas atacarán con tremenda intensidad. Mientras tanto, los rojos no han logrado aún detener completamente el avance insurgente sobre la carretera de Madrid-Valencia. En cuanto al camino de El Escorial, el general marxista Sebastián Pozas, encargado del mando allí, declaró anoche que sus tropas no habían cedido un solo pie de terreno y en ciertos puntos que habían hecho leves avances aunque Cebretos continúa en poder de los nacionalistas.

Esta fotografía fué tomada en Zaragoza, en los momentos de ser sacadas del templo de San Cayetano las banderas de la Agrupación Tradicionalista, después de la misa organizada por la Junta Carlista de Guerra.

Como la Brigada internacional era el obstáculo mayor para la victoria, Franco se muestra muy optimista con la prohibición internacional de enviar más voluntarios

Entiende el Generalísimo que los rojos, a pesar de todos los esfuerzos hechos, no han logrado ventajas apreciables y gastaron sus mejores energías en hombres y en armamento

SALAMANCA, febrero 23. (The N. Y. Herald Tribune).—Los primeros resultados de la última semana de combates en el sector del Río Jarama han hecho renacer la confianza en el cuartel nacionalista aquí de poder cercar completamente la capital española.

El general Franco expidió ayer un comunicado diciendo que aun cuando las tropas gobernistas continúan atacando, la impresión general es que esas fuerzas han gastado al menos por ahora todas sus energías sin lograr obtener ventajas apreciables, ni haber podido dañar las fuertes posiciones nacionalistas en la región de Jarama. De ser esto cierto podrán ahora los nacionalistas consolidar sus posiciones contra un enemigo debilitado tanto por la pérdida de material de guerra como de hombres.

A pesar de la conscripción decretada por el gobierno en Valencia los rojos sólo cuentan con un muy limitado número de tropas capaces de enfrentarse, en igualdad de condiciones, con los nacionalistas en campo abierto.

La impresión general aquí es que el mayor obstáculo entre las fuerzas de Franco y una pronta victoria es la brigada internacional que milita en las filas rojas y, por lo tanto, la prohibición internacional contra la entrada de voluntarios en España es motivo de ánimo y confianza para los nacionalistas.

Haciendo un viaje de doscientas millas desde la frontera francesa hasta Salamanca, son pocos los indicios que muestran la existencia de la feroz lucha en la nación. Aquí y allá se ven compañías de jóvenes miembros de la organización fascista «Falange Española» haciendo sus ejercicios militares, armados con modernos rifles y plenos de entusiasmo. A veces un centinela detiene a los viajeros en el camino para examinar sus pasaportes y salvoconductos y en ocasiones los soldados Carlistas, llevando boinas rojas, camino del frente, piden que se les permita hacer parte de la jornada a bordo de los autos que marchan por las carreteras. La impresión general es de completa normalidad y los labriegos trabajan en los campos bajo el sol primaveral. La ciudad está tranquila y no parece ofrecer peligro alguno de día o de noche. Salamanca, vetusta ciudad universitaria está llena de hombres uniformados y se escuchan varios idiomas además del español.

Dr. ROSATI
DENTISTA
O-Reilly 67 — Tel. A 9422

«LA ESPAÑA DE HOY»

El reverso del destino español

Bien: y ¿qué va a ser de España? ¿Cómo saldremos de esta espantosa catástrofe nacional? No quiero decir cómo saldremos desde el punto de vista de la lucha en sí, porque eso no admite discusión, ni deja lugar a la duda: saldremos con una victoria completa del Ejército nacional y del movimiento liberador: saldremos con una derrota absoluta del comunismo y de todas las doctrinas que han pretendido convertir a España en un mercado de parias o en un rebaño de reses marcadas a fuego con la huella de la cobardía. Esto está ya claro para todo el que quiera abrir los ojos. Cuando se pregunta qué va a ser de España, se tiende a saber cuáles son los destinos políticos, sociales y económicos que van a quedar señalados para nuestra Patria. He aquí el gran problema. Estamos aún en plena guerra, y ya está preocupándonos en la hondura de nuestro espíritu el problema dramático de nuestra post-guerra.

No creo que haya un solo español capaz de atreverse a lanzar predicciones completas sobre nuestro futuro. Probablemente porque caben todos los pronósticos y no cabe ninguno. Hoy podemos decir, con bastantes probabilidades de acierto, cómo **no será** España después de la guerra civil: pero no sabemos cómo **será**.

Conocemos, o adivinamos al menos, el aspecto **negativo** de nuestro porvenir: ignoramos totalmente el aspecto **positivo**.

Es imposible precisar si España saldrá de esta gran prueba organizada en Estado republicano o en Monarquía: si en la cima del Estado habrá un Presidente o un Rey; si el Presidente, en caso de República (¡qué pocas probabilidades, amigos!) será un dictador, o un Magistrado ante el cual deberá rendir cuentas un Gobierno representativo: si en caso de Monarquía, el Soberano quedará reducido a una misión simbólica, o si sus poderes serán más vastos; si tendremos un régimen corporativo, en lo social, o prevalecerá un sindicalismo vertical, como Falange quiere: si nos reintegraremos a una economía privada, libérrima en sus iniciativas, o viviremos en una férrea economía de Estado; si nuestra política internacional se inclinará a las alianzas exteriores, y por consiguiente, a la creación de un Ejército y de una Marina muy fuertes, o si por el contrario, seremos un elemento de equilibrio diplomático, neutral, como lo fuimos en 1914; de todo esto y de muchas otras cosas más, ni es ocasión de decir nada, ni se puede afirmar o negar ninguna proposición.

En cambio, examinemos el reverso de la medalla española, porque ahí veremos el horizonte más claro. No más sufragio universal inorgánico: no más ilusión, perniciosa ilusión, de que «cada hombre es un voto». Esa insigne bobada democrática, liberal, parlamentaria y electorera, nos ha costado muy cara: por culpa de ella se están derramando torrentes de sangre joven. Ya basta, ya basta. Que siga con su sufragio universal quien quiera: que continúe creyendo en urnas, apoderados, interventores, papeletas y escrutinios quien tenga humor para ello, porque nosotros no queremos tropezar más veces en esa misma piedra. Ya tenemos conocimiento exacto de cuanto en semejantes historietas de sufragios y urnas hay de comedia, de engaño, de clandestinidad sucia, de farsa, de corrupción y de predominio de elementos perniciosos. España no creerá ya en la democracia de «un hombre, un voto».

Por tanto, no habrá Parlamento, si por tal hemos de entender la tradicional Asamblea de mayorías y de minorías, entregadas a polémicas estériles, a gritos vacuos y a grandes pendencias en el salón, para acabar abrazándose en los pasillos aquellos mismos que momentos antes daban la impresión de querer devorarse.

Otra cosa importante nos consta: en la España venidera no habrá lucha de clases. Todo español, antes que patrono y que obrero, antes que rico y pobre, antes que mayoral y peón, antes que señor y siervo, tendrá la obligación, el deber supremo, de conducirse como español, y a esa condición de su españolidad habrá de rendirse, dejando a un lado los demás intereses personales. Frente a la lucha de clases, quedará instituída una unión de todos los productores en un solo haz, bajo la mirada vigilante del Estado.

El capitalismo, puro y simple, que sitúa la riqueza en unas cuantas manos y reparte a voleo la miseria entre la mayoría del pueblo, ha terminado entre nosotros. Quien más tenga deberá entregar más: quien más posea, habrá de sacrificarse en mayores proporciones. Mientras exista una sola familia que padezca hambre, el Estado no dejará tranquilos y en sosiego a los que vivan en la abundancia. El Generalísimo lo ha dicho en su último documento: «En España no puede haber un solo hogar sin lumbre ni una sola mesa sin pan.» A este ideal irán encaminados algunos de los mejores esfuerzos del Estado y del pueblo español. El millonario que no cuida más que de su propio goce, el gran burgués que no mira sino a su comodidad, el industrial que se cree con derecho a aumentar sus ingresos a costa de los jornales bajos, la sociedad anónima que oculta sus ganancias para que los trabajadores no sientan deseos de mejorar su suerte, el pintamonas que pasea sus caprichos, su frivolidad, y, en el fondo, una moral de haragán y de majadero ante los ojos de sus compatriotas humildes, de sus compatriotas angustiados, de sus compatriotas hambrientos, el egoísta, el comodón, el hipócrita, el indiferente a las necesidades ajenas, el zascandil cargado de oro, pueden ir pensando en crearse otra existencia distinta de la que han llevado hasta ahora, porque para ellos, como para todos, está naciendo una España nueva, en la cual, los pecados contra el patriotismo, contra la justicia social y contra la auténtica caridad cristiana, serán considerados como delitos de traición, de alta traición.

En la Patria religiosa y heroica, habrá un denominador común, una norma para todos: la del trabajo. Quien no trabaje valdrá tanto como el soldado que abandona su puesto en tiempo de guerra.

Se habrá acabado el menosprecio hacia el Ejército, la chanza hacia las virtudes militares, la intriga política contra nuestras instituciones nacionales. Habrá terminado toda libertad para el antipatriotismo. Y sin convertirnos en un campamento, ni en un cuartel, ni en un desfile de bayonetas, los españoles viviremos con temple militante, en tensión de combatientes, para que nuestra dignidad nacional no sea merced ajena, ni nuestra libertad nos venga como regalo de las nubes o de un pacto de las potencias extranjeras. La componenda y la transación para burlar compromisos sagrados y para eludir deberes de servicio español, no serán permitidas. Vamos a vivir bajo un signo de juventud: dentro de una atmósfera de peligrosidad, como corresponde internacionalmente a todas las juventudes: tendremos, pues, todos los inconvenientes, pero a la vez, todas las ventajas y todas las maravillosas ilusiones de lo juvenil. España no se parecerá en nada, política y socialmente, a la que feneció el día 18 de Julio de 1936. Sobre centenares de miles de cadáveres no se puede construir una nueva desvergüenza. Los muertos se pondrían en pie para barrernos del sobrehaz español.

Todo esto, ¿será con Monarquía? ¿Será con República? En cualquier caso, no vayamos hacia un régimen que copie lo italiano o lo alemán: más bien nos inclinaremos a vivir nuestras propias esencias: pero, eso sí: siguiendo los rumbos de un Estado autoritario, en el que no sabemos cómo se organizarán los instrumentos de la autoridad.

Este es el reverso de la medalla, que se ve o se adivina con bastante claridad: en cuanto al anverso, esperemos a que la guerra termine. Es prematuro tratar ahora de ello.

Manuel AZNAR.

Febrero 7, 1937.

VARICES
Y SU NUEVO TRATAMIENTO
Nos permitimos recomendarles a las personas que padecen de VARICES y ULCERAS VARICOSAS, su aplicación y obtendrán la curación definitiva de su enfermedad.
Reconocimientos gratis de 8 a 12 m Dragones 19, altos esquina a Rayo.

Noticias de Sevilla informan que el Gobierno inglés nombró ya un agregado militar cerca de Franco

Las tropas nacionalistas han efectuado un importante avance hacia Almería, lo que se dificultó hasta ahora por los ataques esporádicos de los rojos ocultos en el monte

GIBRALTAR, febrero 23. (The N. Y. Herald Tribune).—Los nacionalistas, avanzando hacia la Ciudad mediterránea de Almería, han llegado ya más allá de Motril, mitad del camino entre Málaga y Almería. El avance ha sido hecho con cierta lentitud debido a las bandas gubernamentales que refugiándose en la región montañosa, unas cuantas millas tierra adentro, continúan atacando esporádicamente a las tropas nacionalistas.

Las tropas gobiernistas trataron de atacar a Motril y el sector de Orgiva, en Granada, pero fueron rechazadas completamente en ambos casos. El Gobierno continúa haciendo febriles preparativos para fortificar en todo lo posible a Almería, debido al inminente ataque nacionalista, los que aseguran que la caída de esa ciudad es inevitable una vez que ellos crucen el río Adra, su única defensa natural.

Un despacho rojo transmitido por radio, asegura por su parte que los marxistas de Almería han asumido la iniciativa obligando a los nacionalistas a retirarse de Cadiar, a veinte millas al oeste, logrando ocupar posiciones que les permiten dominar la sierra de Alpujarras.

Andújar, en la provincia de Jaén, ha sido duramente bombardeado por los aviones nacionalistas en represalia por el ataque aéreo rojo contra el indefenso pueblo de Nuestra Señora de Cabezas.

Mientras tanto, la estación radiofónica de Sevilla predice que la decisiva batalla del río Jarama será ganada por los nacionalistas y que Madrid caerá en poder de Franco alrededor del 2 de marzo. Esto hace creer que los dos mil soldados moros desembarcados en Algeciras serán enviados inmediatamente al frente de Madrid. Se asegura que tres mil quinientos soldados marroquíes más han desembarcado en Málaga, desde Marruecos, para ayudar a las fuerzas nacionalistas en la conquista de Almería. La radio de Sevilla do cuarenta btllonesfshrdlu u pup añadi que los rojos han concentrado cuarenta batallones, entre los que se encuentran varias brigadas de voluntarios extranjeros, en el sector del río Jarama, así como que los soldados nacionalistas han logrado llegar a unas doce millas y media de Alcalá de Henares, siendo inminente el completo cerco de la capital. Dice también dicha radio que el propio general Miaja había confesado que los víveres llegados a Madrid no son suficientes para las necesidades de la población.

Asimismo declaró la radiofónica sevillana que numerosos soldados continúan abandonando las filas rojas, pasándose al campo nacionalista y que entre los que se unieron ayer a dichas fuerzas estaba un capitán de la nación aliada francesa. Otros informes dados por Sevilla aseguran que el Gobierno inglés ha nombrado un agregado militar ante el Gobierno nacionalista y que cuarenta voluntarios ingleses murieron luchando en las filas gobiernistas en los últimos dos días.

LA MEJOR SASTRERIA A LA MEDIDA
LA CAJA COFIÑO
SUPREMA GARANTIA
NEPTUNO 87. TEL. M. 2050.

Francia pretende que las naciones medien en España

Tratará de lograrla cuando entren en vigor todos los planes deaislar la lucha

PARIS, febrero 23. (AP.).—Francia confía en que la mediación de las potencias pueda poner fin a la guerra civil española, según dijo el ministro de Relaciones Exteriores Yvon Delbos, en el Senado esta noche, durante el debate sobre política exterior.

Indicó que los esfuerzos para la mediación, posiblemente comenzarán tan pronto como entren en vigor los acuerdos que se han tomado para aislar el conflicto e impedir que se propague al resto de Europa.

El Ministro de Estado dijo que es opinión de Francia que el embargo contra los voluntarios significa que los extranjeros que están ahora combatiendo en España, serán retirados.

«Esperamos que la mediación ponga fin al conflicto —dijo— si las demás naciones dejan de aventar el fuego español.»

La política exterior del Gobierno fué aprobada mediante un voto de confianza.

Delbos se negó a confirmar o desmentir las afirmaciones que se hicieron durante el debate acerca de que hay gran número de soldados italianos y alemanes en las Islas Baleares y en las Canarias y que Alemania e Italia han establecido bases de aviación en ambas islas.

El Ministro de Marina Alphonso Gasnier-du-Parc declaró, sin embargo, que «en las Baleares no existen más que bases de aviación comercial». No mencionó a las Canarias.

El senador comunista Marcel Cachin declaró que los alemanes y los italianos, prácticamente, se han apoderado de los dos grupos de islas.

«Se han instalado bases de aviación en las Baleares —dijo Cachin— y los agentes de Hitler han emplazado baterías para la defensa de Ceuta y Melilla.

También han establecido bases aéreas en el Marruecos español, y barcos mercantes alemanes escoltados por submarinos, han desembarcado cañones por valor de más de 350 millones de francos.»

Marcel Plaisant, senador radical socialista, pregunta a Delbos si la isla de Ibiza, del grupo de las Baleares, está «aún ocupada por fuerzas italianas».

También preguntó si el Primer Ministro Mussolini había fortificado considerablemente la isla mediterránea de Pantellería frente al Túnez francés.»

Ninguna de las dos preguntas del senador Plaisant fueron contestadas.

Italia prohibió ayer el embarque de más voluntarios

También el Gobierno ruso prohibió la salida de sus ciudadanos rumbo a España

ROMA, febrero 23. (AP.).—El Gobierno italiano ha dictado un decreto que establece restricciones al despacho de pasaportes para los viajeros españoles que quieran ir a España.

El decreto prohibe el despacho de pasaportes, excepto en los casos «especialmente justificados».

Los pasaportes que se habían expedido con anterioridad a la vigencia del acuerdo del Comité internacional de neutralidad, prohibiendo la salida de voluntarios para España, continuarán en vigor, dice el decreto, con tal de que los viajeros hayan salido de Italia.

Las personas que no hayan hecho uso de los pasaportes, deberán justificar sus viajes para poder salir del territorio nacional.

Los aviones nacionalistas bombardearon las ciudades catalanas de Flix y Tortosa, ignorándose el número de víctimas y pérdidas

BARCELONA, febrero 23. (AP.).—Los aviones nacionalistas realizaron hoy una incursión por el sur de Cataluña y bombardearon las ciudades de Flix y Tortosa, en la desembocadura del Ebro, entre Valencia y Barcelona.

Una nota del Gobierno catalán dice que los aviones enemigos dejaron caer bombas en un hospital de Flix, violando las reglas del derecho internacional. Hasta ahora no se ha dado a la prensa nota acerca de los muertos, heridos y pérdidas cuasadas por los bombardeos nacionalistas.

MOSCU, febrero 23. (AP.).—El Gobierno soviético dictó hoy un decreto, prohibiendo que los ciudadanos rusos vayan a España a participar en las operaciones militares y, al mismo tiempo, prohibe el reclutamiento de voluntarios en Rusia para la guerra civil española.

El decreto prohibe, también, que los voluntarios utilicen buques soviéticos y da instrucciones al Comisario de Asuntos Interiores, para que adopte las medidas que crea pertinentes para que el decreto comience con efectos retroactivos el 21 de este mes.

Un comandante de Irlanda halló la muerte en España

CORK, Irlanda, febrero 23. (Havas).—El comandante Thomas Hyde, oficial perteneciente a la Brigada Irlandesa del general O'Duffy, fué muerto en acción de guerra en el frente de Madrid; el comandante, de unos 40 años de edad, era uno de los jefes de los «Camisas Azules», y fué de los primeros en ofrecer sus servicios a Franco.

Alemania se opone a reducir el número de observadores

LONDRES, febrero 23. (Havas).—El delegado de Alemania en la subcomisión de reglamentación de la no intervención en España, se opuso en la sesión de hoy, a que fueran reducidos los agentes de inspección de la frontera de los Pirineos, en la forma solicitada por Francia, de conformidad con Portugal; las divergencias entre Alemania y los demás concurrentes, se manifestaron en la reunión de la comisión de peritos militares, encargados de rendir una información a petición de Francia.

El delegado italiano propuso entonces una fórmula transaccional, que fijará en 160 los agentes, para Francia y Portugal; todas las delegaciones aceptaron, salvo la de Alemania. La cuestión será nuevamente sometida a debate en la sesión de mañana.

LA REVOLUCION DE ESPAÑA

Las sorpresas asombrosas

En Brieves, dióse descanso. Antes de continuar esta faena de la conquista de Asturias, dióse a los hombres descanso que suavizara la tensión del músculo. Algo de buen comer y buen hablar... Algo que echara el alma espacio arriba, en el prodigio de las noches plácidas, todas cuajadas de estrellas...

En tanto, ¿qué hacían los rojos?... Andaban esparcidos por el monte, organizándose en grupos muy lejos del camino de las tropas para agolparse en la Espina. Aún no tuvieran tiempo, en el desastre, para comunicárselo a los suyos, que dominaban en Salas, y que en la misma Espina tenían fuerza de gran consideración. De enlaces, andaban mal. En la revolución del 34, nunca supieron los rojos de una posición cualquiera, lo que estaba pasando en la contigua. Ahora, sucede lo mismo: en este aspecto no aprendieron nada.

En la avanzada de Brieves oyen los voluntarios un rumor. Viene por el camino un automóvil: llega un carro de asalto de detrás de él... Surgen los voluntarios de repente para cortarles el paso:

—Alto...!

Se paran los dos.

Baja del automóvil un marxista que piensa hablar con marxistas. Dice que vienen de Grado: son los que le acompañan en el viaje miembros del Comité de este lugar. Van con una gestión a Castropol, y el tiempo les urge mucho...

—Llevan ustedes pase...?

—Claro está...—

—Pues hagan el favor... Es un momento...!

Y tras mirarles el pase, los cercan los voluntarios y les dicen que quedan detenidos. Aún ignoraban en Grado que Castropol ya hacía mucho que cayera en las manos de las tropas. Iba un guardia de asalto con los rojos que fué condenado a muerte. Acogió la noticia sin un gesto, y sólo pidió un favor.

—Un favor...

—Diga usted...

—Es muy sencillo...

En efecto: muy sencillo: pidió que le permitiesen mandar el peloton que lo matase. Cuando lo tuvo ante sí, gritó primeramente:

—Viva España...!

Después:

—¡Viva el ejército español...! ¡Viva la guardia civil...! Viva la guardia de asalto...!

Después, con voz firme:

—Fuego...!

También llegó otro día otro automóvil con otros marxistas, hombres al parecer significados en el Comité de Trubia, y entre ellos, un capitán. También les dieron el alto y también los detuvo una avanzada. La mandaba un sargento que gritó:

—¡Alto...! ¿Quién va...?

Paró el auto.

Respondió el capitán orondamente:

—Un jefe del ejército español, que está al servicio de Rusia...

—Capitán...!

—Sí, capitán...

—Van ustedes muy lejos...?

—A Luarca...

—Pues usted un capitán del ejército español, que está al servicio de Rusia. Y aquí un sargento de ese mismo ejército, que está al servicio de España...!

Los hombres del automóvil quedaron silenciosos de pavor... Y a poco, el capitán que servía a Rusia, tan en daño de su patria, y además tan en daño de su nombre, no pudo servirla más.

C. CABAL.

DEL MOMENTO NACIONALISTA ESPAÑOL

Esta Sección de Propaganda que dirige el doctor Francisco J. Almodóvar, se radia diariamente por las estaciones «CMCD» (onda larga, 950 kilociclos) y «COCD» (onda corta, 6130 kilociclos), e integra el diario hablado «La Voz del Aire», radiodifusión auspiciada por el Comité Nacionalista Español. Oficinas: altos del Banco del Comercio, por Obrapía, teléfono M-9086. Apartado núm. 2574.

Temario correspondiente a las tres menciones de hoy, miércoles, 24 de febrero:

Primera mención: 9.10 p. m., «Castilla y el nacionalismo».

Segunda mención: 9.30 p. m., «Toledo la heroica».

Tercera mención: 10.10 p. m., Lectura de documentos en relación con los hechos de sangre de la España trágica.

La mujer y la revolución

La cara más saliente de la cuestión feminista que entraña la lucha entre españoles y los que no lo son, es, precisamente, poder determinar sin distingos el sentido de la mujer madre, que es lo mismo que plantear el problema de la familia. No se trata ahora de disquisiciones de carácter jurídico, ni de apreciaciones sentimentales por las que sigamos dando vueltas a los tan manoseados lugares comunes con los que se quiere poner al descubierto una mujer esclava, segundona de una sociedad tiranizadora. Nada de eso. Lo que está a la vista de los que quieren ver, es un problema institucional: la revolución quiere lisa y llanamente proclamar como signo de progreso y fórmula de renovación social y jurídica, la supresión del hogar, aligerando el matrimonio de las cargas cristianas. ¿Qué es eso de, uno con una, y para siempre? ¿Cómo supeditar dos voluntades a una vida de infierno? La cuestión está clara: ¿no conviene la cosa? Pues se deja; y entonces resulta que los hijos, prolongación natural de la sociedad primaria, sin la cual no existirían las demás, pueden emanciparse o los puede emancipar el Estado, tan pronto éstos puedan tener conciencia de lo que son, para, de esa manera, dejar de serlo, y asunto terminado.

Con estas formas ultramodernas, el amor sincero es un mito, lo mismo que el sentimiento filial; y las lágrimas de las madres se evaporarán en el pecho antes de ser derramadas, porque no habrá sentimiento de maternidad, sino únicamente operación bestial de la carne para contribuir a la formación del Estado tiranizador. Este es el porvenir que nos espera el día que retoñe el programa radical feminista. Ya con eso quedará resuelto el problema: con no tener los brazos amorosos de nuestras madres, ni poderlas conocer para cobijarnos en su regazo; libres de estos males, la humanidad habrá alcanzado la suma perfección... y desaparecerán los perfumes del amor primaveral y el calor de intimidad hogareña. La cuestión es vivir, comer, gozar.

La guerra civil española, por el lado nacionalista, significa a este respecto, la consolidación de la familia tradicional de nuestros abuelos, sin la cual la vida en común sería una guerra sorda de todas las concupiscencias puestas al servicio de todos los intereses, sin una lágrima que los purifique ni una sonrisa que les preste alientos para seguir.

F. J. A.

HNOS. CHOWN
Nuevas clases empezarán el 1o. de Marzo
ENSEÑANZA DE INDUSTRIA, 136
Inglés

E.C.D. 2016

HARRY WILLIAMS ES EL CHAMPION DE LOS BATEADORES PROFESIONALES

VENCIENDO AL TEAM DE LOS MARISTAS, ALCANZARON EL CAMPEONATO LOS ESCOLAPIOS

Escolapios campeón colegial

Venciendo a los Maristas logran la supremacía del basket de menores de 18 años

Los muchachos de los Escolapios de Guanabacoa vencieron ayer tarde a los boys del Colegio de los Maristas, en el segundo encuentro de la serie de desempate que estaban celebrando estos dos quintetos, conquistando con ello la supremacía intercolegial de menores de 18 años, en el grupo de colegios que militan en la Federación Atlética Intercolegial.

Fácil resultó este encuentro para los guanabacoenses, pese a que estos no jugaron como en otros matches pero los boys de Fornagueras, que tenían algunos jugadores enfermos en sus filas no presentaron la batalla que todos los fanáticos esperaban de ellos.

El score final de este encuentro fué de 41 por 27, habiendo superado el quinteto de los Maristas solamente en el primer quarter, cuando estaban al frente de la puntuación 9 por 8, pero ya al finalizar el primer half estos muchachos fueron superados por los muchachos que dirige Grau.

El quinteto regular de los Escolapios formado por Rodríguez, Campa, Estradé, Name y Grau, jugó mucho, aunque no como en otros encuentros, siendo todos ellos responsables de este éxito de su team, por lo que por las presentes líneas les deseamos nuestra más grande felicitación, la cual hacemos extensiva al delegado, señor Moreno, y a los profesores y muchachos de dicho plantel de enseñanza.

Roberto Weiss y Foyito fueron los mejores del conjunto de los Maristas en este match en el cual este quinteto falló muchas tiradas libres que le debieron dar más de ocho o diez puntos extras.

Fornagueras trabajó muy bien al frente del quinteto Marista, pero la enfermedad de muchos de sus jugadores en los momentos de apuro, quitó chance a este team, que ya en los dos últimos encuentros no lució como de ellos se esperaba.

B. Pichardo

Maristas

	Fig.	Fog.	Fc.
R. Weiss, f	5	4	1
N. Alfonso	0	0	3
O. Echegoyen, c	0	0	4
A. Foyo, g	1	0	3
M. Averhoff, g	1	3	2
R. Foyo, f	3	0	2
F. Hernández, f	0	0	1
J. Medio g	0	0	0
Totales	10	7	17

Guanabacoa

	Fig.	Fog.	Fc.
F. Estradé, f	4	2	2
E. Camps, f	5	0	3
J. Rodríguez, c	1	2	3
F. Grau, g	2	2	2
A. Name, g	3	5	2
Totales	15	11	12

Resultado:

	1h.	2h.	Tt.
Maristas	14	13	—27
Guanabacoa	17	24	—41

Referee: H. Muñoz
Anotadores: B. Pichardo.
Umpire: J. Fernández.
Cronometrista: J. V. Orta.
Jugado en el floor del CAC.
Fecha: febrero 23 de 1937.

PROGRAMA DE LAS CARRERAS DE HOY

PRIMERA CARRERA: 1M y 60Y
Para 4 años y más.
RECLAMABLE — PREMIO $175

Make Believe	108
Old William	x109
Regusted	114
Potentate	117
Fauquiers Pride	x107
Sister Marie	x98
Fair Brand	108
High Socks	108
ELEGIBLES	
Ulverston	108
Staracene	108

SEGUNDA CARRERA: 5 f.
Para 4 años y más
RECLAMABLE — PREMIO $175

Satin Shoes	x100
Aunt Carol	111
Boton	110
Sheila K	108
Periodical	116
Most Wise	110
Miss McGluke	105
Jaz King	110
ELEGIBLES	
Chatterman	111
Fractious	110
Wabun	110
Black Vim	111

TERCERA CARRERA: 6 f.
Para 4 años y más
RECLAMABLE — PREMIO $175

Wild Money	115
Ddrowsy Miss	110
College Boy	111
Gooseneck	110
Disruption	106
Thurnbergia	106
Philtrix	x106
Supernatural	106
ELEGIBLES	
Zevstar	110
Lady Broadside	x101
Arometie	106
Roping	x106

CUARTA CARRERA: 6 f.
Para 4 años y más
RECLAMABLE — PREMIO $175

Bubble Weight	106
Ridge Lady	106
Polydee	106
Manhandle	111
Camp Boss	115
Evening Chimes	x101
Old Beaut	111
Flying Arab	111
ELEGIBLES	
Dick Weidel	115
Black Chaff	x110
Maple Princess	x105
Cicero	115

QUINTA CARRERA: 1M 60Y
Para 3 años y más
Handicap — PREMIO $250

Noreda	95
Happy Hopes	108
Deer Leap	102
Uma	109
Laura S	117
Cousin George	113

SEXTA CARRERA: 5½ f.
Para 4 años y más
RECLAMABLE — PREMIO $175

Alfred C. M.	108
Our Sallie	107
Bender Sport	x103
Dolly Tour	x102
Gawaine	x107
Maple Barbara	103
Canablanca	103
Nonpartisan	112
ELEGIBLES	
Hero Olga	103
Yankaway	107
Prety Royal	x98
Kings Minstrel	112

SEPTIMA CARRERA: 1M 60Y
RECLAMABLE — PREMIO $175

Rebrack	118
Julio Macaw	108
Wandering Golf	116
Rickety Jane	108
Nana B	111
Exception	111

OCTAVA CARRERA: 1m y furlong
Para 3 años y más
RECLAMABLE — PREMIO $175

Colorist	109
Tom Jack Jr	114
Flying Sixty	113
Red Eva	c104
Good Sense	109
Up In Arms	114

TOPICOS FUTBOLISTICOS
Por PETER

—El juego peligroso.
—Se interpreta mal.
—Unos comentarios.

Ayer se nos acercó un aficionado, nos interrogó: ¿Por fin vale, o no vale el goal?

—«¿Qué goal»?, le preguntamos:

—El de los gallegos contra el Iberia.

—Ya lo creo que vale! ¿Quién dijo que no?

—Leí lo que tu decías en el «Noticiero del Lunes» sobre el goal, y me parece que hablabas de la invalidez del tanto.

—Pues no sabes lo que lees, viejo. Y te recomiendo que leas a Pupo Tamayo para ver si luego vienes diciéndome que lo que leíste fué la Biblia.

Este diálogo es auténtico, y aún cuando a estos se les persigue, juramos por la salva de Naranjito, que lo es, y si quieren, que nos prendan los policías gallegos.

No es la primera vez, ni será tampoco la última, que nuestros lectores, alguno de ellos, por suerte, no todos, toman el rábano por las hojas y el pan por el piquito. Pero después de dejar medio amoscado a nuestro amigo, hemos pensado sobre el asunto, y entre mil cosas que pasaron por nuestro pensamiento, nos interrogamos: «Habrá muchos Marcos Pérez en Buenavista? Y ante el menor de que más de uno de los pocos que nos leen, haya dado esa interpretación a nuestra reseña del lunes, sobre los partidos del domingo en el Campo Cerveza Polar, es que hayamos preferido volver hoy a hablar del asunto, por aquello de hacer una obra misericordiosa, como es la de enseñar al que no sabe.

Nosotros nada dijimos de la invalidez del goal del Deportivo Centro Gallego. Este fué conseguido, ya lo dijimos antes, de una manera primorosa. Un centro que tiró Turquito, y un remate de Sergio Alonso, por el mismo ángulo de la izquierda del guardameta iberista. Es más, nos parece haber dicho, como comentario calificativo, que en el remate se había advertido un portento de colocación y que por eso Barquín nada pudo haber hecho por evitarlo.

El comentario nuestro fué sencillamente por un **free-kick** que antecedió al goal, y el que nos pareció mal aplicado, el **free-kick**, no el goal.

Y decimos que nos pareció mal aplicado porque entendemos, en primer lugar, que Barquín (El Curita, hermano del Portero), no llegó a darle con su extremidad inferior en la cabeza a Sergio Alonso, cuando el primero fué a hacer el despeje. Cuando se produjo esta jugada, el medio centro del Deportivo, que «sabe más que la cucaracha», como a cada rato oímos decir a los viejos (y ya nosotros nos paseamos entre ellos), se dejó caer en el suelo, y como el truco salió bien, el referee hizo sonar su silbato, paró el juego, y ordenó un golpe de castigo por juego peligroso.

Nosotros nunca queremos que prevalezca nuestro criterio, en aquellas cosas de orden de apreciación. Y dicho esto, admitimos que, efectivamente, el Curita le pegará con su pie en la cabeza a Sergio. Pero es que de una p otra manera, háyanle o no pegado en la testa a Sergio Alonso el árbitro no debió castigar al Cura y sí al monaguillo. Vale.

Después de la Regla del off-side, hemos observado que esa del juego peligroso, es con la que más lío se forman nuestros referees. Estos leen lo que se ha legislado sobre el mismo, y después que lo leen, como diría nuestro Director, se forman con ello, «una conga en la cabeza».

Y ya ahora no nos vamos a referir exclusivamente, a la jugada del pasado domingo, sino que vamos a hablar en términos generales. La creen casi unánime de los árbitros, y lo decimos de acuerdo con sus actuaciones, es que en esas jugadas, siempre hay que castigar el que meta el pie, donde otro, haya metido la cabeza. Y he aquí el error. Cuando un jugador quiera disputarle la pelota a un contrario con la cabeza, estando aquel ya en disposición de darle con el pie; es claro que hay que castigar por juego peligroso, pero el golpe franco hay que tirarlo a favor del equipo a que pertenece el jugador que metió el pie, y en contra del que metió la cabeza, es decir, todo lo contrario de lo que es creencia general entre nuestros árbitros.

Y ahora volvemos al caso aislado del domingo: El Curita iba a dar el kick a la pelota, y cuando ya hacía el movimiento de darle al balón, fué cuando Sergio, en una de sus muchas jugadas valientes, quiso quitarle la pelota con el pié. Y de que se aprecia mal la jugada del juego peligroso, se nos demostró antes de esa jugada, y en la que intervino también el mismo jugador: Dos iberistas iban por un balón al mismo tiempo, Sergio entonces se metió por entre los dos. Y se castigó con golpes franco al Iberia. Otra mala decisión, porque el juego peligroso quien lo provocó fué el jugador galleguista. ¿Estamos?

A nosotros poco se nos importa la apreciación que puedan darle a nuestros comentarios. Creemos que hacemos un bien al deporte en general, y sólo por esto lo hacemos. Y al hacerlo lo único que perseguimos es que no se continúe mal interpretando lo que en el Reglamento de Juego se estatuye. Porque lo que sucede es que si no llamamos la atención sobre estas jugadas, llegará el día en que el equipo, A, ponemos como ejemplo, hace una magnífica avanzada de goal a goal, o de meta a meta (para recordar de paso a Carlos González de Ancos y a Miguel Pascual), un delantero llega a un tete a tete con el portero contrario, y cuando el atacante se dispone a chutar, el portero se le tira a los pies, y por esta causa, se anula el goal que marcó el primero, ordenándose entonces un kick en contra del team que acabada de realizar tan bonita jugada.

Hasta eso llegaríamos! Claro que entonces vendrían las cámaras húngaras y los lamentos y las escenas tragi-cómicas en el escenario federativo. Pero todo esto es precisamente lo que nosotros tratamos de evitar. Siempre hemos sido partidarios de precaver, para no tener que lamentar Y el sistema siempre nos ha dado buen resultado. Por eso estamos cada vez más gordos, «y no envejecemos», como a cada rato nos dicen los amigos que bien nos quieren, cuando nos saludan.

De la pelea con Morgan, Echeverría puede sacar la oportunidad que se le malogró con el cabezazo de Martin

Para el chavillo vasco, este momento parece ser el más propicio de su carrera. Mejorado su estilo y más fuerte que nunca en su vida, debe llegar hasta el campeonato del mundo.

Para volver a New York, más aún: para volver al «Madison Square Garden», Julián Echeverría necesita ganarle a los hombres buenos, a los pugilistas de primera clase. En las condiciones en que actualmente se encuentra el chavalillo vasco—y nuestros lectores lo saben perfectamente— tiene un verdadero chance. Es más: Fillo, como está ahora, es un verdadero campeón mundial. Pero aquellos cinco rouns que hizo frente a Frankie Martin no le han valido de nada. El canadiense usó su cabeza y malogró el chance del muchacho....

Ahora, va a enfrentarse a Julianillo Echeverría con un pugilista que se ha destacado poderosamente en la división de los «bantam weights»: «Bull Dog» Morgan. Cuando se establecieron negociaciones con el manager del pequeño ciclón de Memphis, éste envió la demostración de que le había ganado a Frankie Martin. Y eso es el todo. A Frankie Martin le han ganado muy contados hombres. Morgan ha sido uno de ellos. Además, tiene su clasificación en el «ranking, una envidiable posición. Precisamente, hace unos días solamente, la «Associated Press» envió cablegramas dándonos cuenta que Jack Dempsey quería montar un combate entre Sixto Escobar y Knock Out Morgan en Detroit, ofreciéndole al portorriqueño una garantía de siete mil quinientos dólares por discutir su título contra Morgan. Morgan es un favorito de la ciudad de los automóviles, a pesar de que no es nacido allí. Sus demostraciones y los últimos triunfos obtenidos le han hecho un favorito de aquella ciudad.

Sobre Julián, indudablemente, tiene que estar concentrada la atención de los que siguen el boxeo. Sixto Escobar necesita competidores. Y un competidor latino podría significar mucho. Por eso, después de ganarle a Pablo Dano, a Quintana y a Babe Arizmendi, se le llamó el «Garden», como anteriormente le habían llamado del estadio de la «American Legión», de Hollywood. Si Julián ganase a Morgan de modo concluyente, es seguro que va a obtener un chance envidiable. Eso lo sabe Manolo Braña y eso es lo que Manolo Braña busca. La carrera de Julián Echeverría no puede hacerse en Cuba. Pero, en cambio, aquí, en Cuba puede cimentar las posibilidades y su porvenir. Actualmente Julián tiene mucho chance. No son fantasías del cronista. El que vió a Fillo Echeverría frente a Frankie Martin ha convenido con nosotros que jamás le vimos igual. Fuerte seguro de sí mismo, sereno, con su estilo pulido y, sobre todo, con «muñeca». Eso es lo único que ha necesitado Echeverría y en los rudos trabajos que ha realizado en Camagüey parece haberlo conseguido. Con el hacha, cargando árbales, entregado a un plan de trabajo y alimentación especial, Fillo ha reconstruído sus grandes condiciones físicas.

Y, encima, tenemos su estilo. Un estilo que, en realidad, parece copiado de Barney Ross. Julián mismo, en unas recientes declaraciones que nos hizo, nos decía:

—Barney Ross, en el gimnasio, en unos días, me enseñó más de lo que yo he aprendido en tantos años en el ring.

Ojalá que cristalice la pelea con Morgan. Y ojalá que cristalice para ver a Julián Echeverría de nuevo entre los grandes del ring.

Fuerte como no lo ha estado nunca, con punch y ese estilo que tiene tantas cosas de lo que le enseñó Barney Ross, Fillo Echeverría se dispone a conseguir frente a Bull Dog Morgan el chance que un cabezazo de Frankie Martin le malogró.

Camisas que hablan
VITI

VEASE más SPORTS y resultado de los FRONTONES en la página 18

EMILIO CANCIO BELLO ES EL LIDER DE LOS ANOTADORES EN EL JUEGO DE BASKET

Emilio Cancio Bello, el prolongado Menda, es el líder de los anotadores del campeonato senior de basket ball que finaliza en el piso de los Marqueses del VTC. Hasta el presente, Menda ha anotado un total de 90 puntos, como resultado a los encuentros en que ha tomado parte Le siguen Perico Cardoso, del Atlético de Cuba, y Eduardo de las Casas, del equipo del Teléfonos

El estado de los anotadores, según la compilación oficial que recibimos

CAMPEONATO SENIOR DE BASKET BALL DE 1936-1937

Jugadores.	Clubs.	Fig.	TL	Fog	FC.	Ptos	Tpo
E. Cancio Bello,	V.T.C.	80	45	30	12	90	272.42
P. Cardoso,	C.A.C.	22	48	29	7	75	275.31
E. Casas,	C. T. C.	29	30	20	13	70	320.00
A. Costales,	C. C.	27	29	16	17	70	299.33
A. Gallarreta,	FS.C.	24	21	13	11	61	241.05
E. Gutiérrez,	C. C.	19	23	11	12	49	209.45
R. Corratge,	C. S.	20	13	5	14	45	229.17
J. Menéndez,	D. H.A.	18	20	99	16	45	167.00
J. Jarro,	D. H. A.	13	24	16	8	42	194.07
F. Averhoff,	F.S.C.	17	14	8	11	42	269.36
J. Gómez,	C.T.C.	15	23	11	12	41	277.27
A. Reboredo,	C.A.C.	20	4	0	12	40	258.44
R. Perkins,	V.T.C.	13	16	12	11	38	253.20
M Quintela,	C. C.	12	19	13	12	37	222.23
R. Chavarry,	R.H.A.	11	28	12	1	34	151.42
V. Llopiz,	F.S.C.	11	19	11	12	33	219.25
E. Cartaya,	D. H.A.	12	20	8	12	32	220.09
A. Cuervo,	V. T.C.	11	16	10	11	32	188.06
R. Giroud,	C.A.C.	11	15	9	15	31	245.48
M. González	F.S.C.	11	21	9	8	31	252.52
S. Cordal,	D.H.A.	10	17	1	11	30	221.30
N. Sánchez,	C.T.C.	11	19	7	17	29	194.46
M. Sesma,	D.H.A.	12	15	2	16	26	183.38
J. A. Urgell,	C. C.	8	16	9	8	25	168.03
R. Chomat,	V.T.C.	10	6	4	12	24	142.00
J. Sarasa,	C.A.C.	7	13	9	11	23	272.27
V. Santamaría,	C.T.C.	8	11	7	10	23	132.50
A. Reyes,	C.T.C.	9	14	3	5	21	112.03
L. Vila,	D.H.A.	5	17	11	8	21	177.51
A. Aixalá,	V.T.C.	8	6	3	11	19	209.00
C. Noble,	C.A.C.	7	7	4	17	18	103.16
O. de la Torre,	C.C.	6	5	4	19	16	240.47
R. Revilla,	C.T. C.	5	11	5	17	15	285.52
J. Farías,	C. T. C.	6	1	0	5	12	75.41
J. Santana,	F.S.C.	5	4	2	18	12	133.40
M. García,	V.T.C.	2	9	7	5	11	83.37
L. Silva,	C.T.C.	2	10	5	3	9	111.39
M. Torres,	C. C.	4	2	1	7	9	91.43
O. Gómez,	C.T.C.	2	10	4	7	8	89.42
J. Núñez,	F.S.C.	3	1	1	2	7	32.50
I. Montes de Oca,	F.S.C.	2	5	2	11	6	135.15
G. Gil	D.H.A.	4	4	0	5	6	74.03
L. Zapico,	D.H.A.	2	6	2	6	6	35.01
M. Mesa,	C. C.	1	3	3	5	5	54.14
F. López,	C. C.	1	1	1	0	3	8.49
G. Pérez,	C.A.C.	1	3	1	5	3	75.11
M. Sarria,	C.A.C.	1	2	1	4	3	52.12
L. Bures,	C.A.C.	1	1	1	0	3	9.20
J. Pons,	F.S.C.	1	2	1	10	3	75.36
P. Agudo,	F.S.C.	1	0	0	2	2	17.23
J. Ealo,	F.S.C.	1	1	0	2	2	22.18
M. Averhoff,	C.C.	0	3	2	2	2	6.00
L. Goicoechea,	V.T.C.	1	0	0	1	2	18.52
D. Rodríguez,	C.A.C.	0	2	0	2	0	18.25
R. Martínez,	C.A.C.	0	0	0	0	0	1.06
G. Fernández Arroz,	V.T.C.	0	4	0	3	0	39.04
A. Antiga,	C.C.	0	0	0	0	0	7.05
G. Contreras,	V.T.C.	1	5	3	16	5	218.18
M. González,	C. C.	1	4	1	7	3	62.21

Habana, Febrero 20 de 1937

Enrique FINLAY.
Compilador Oficial

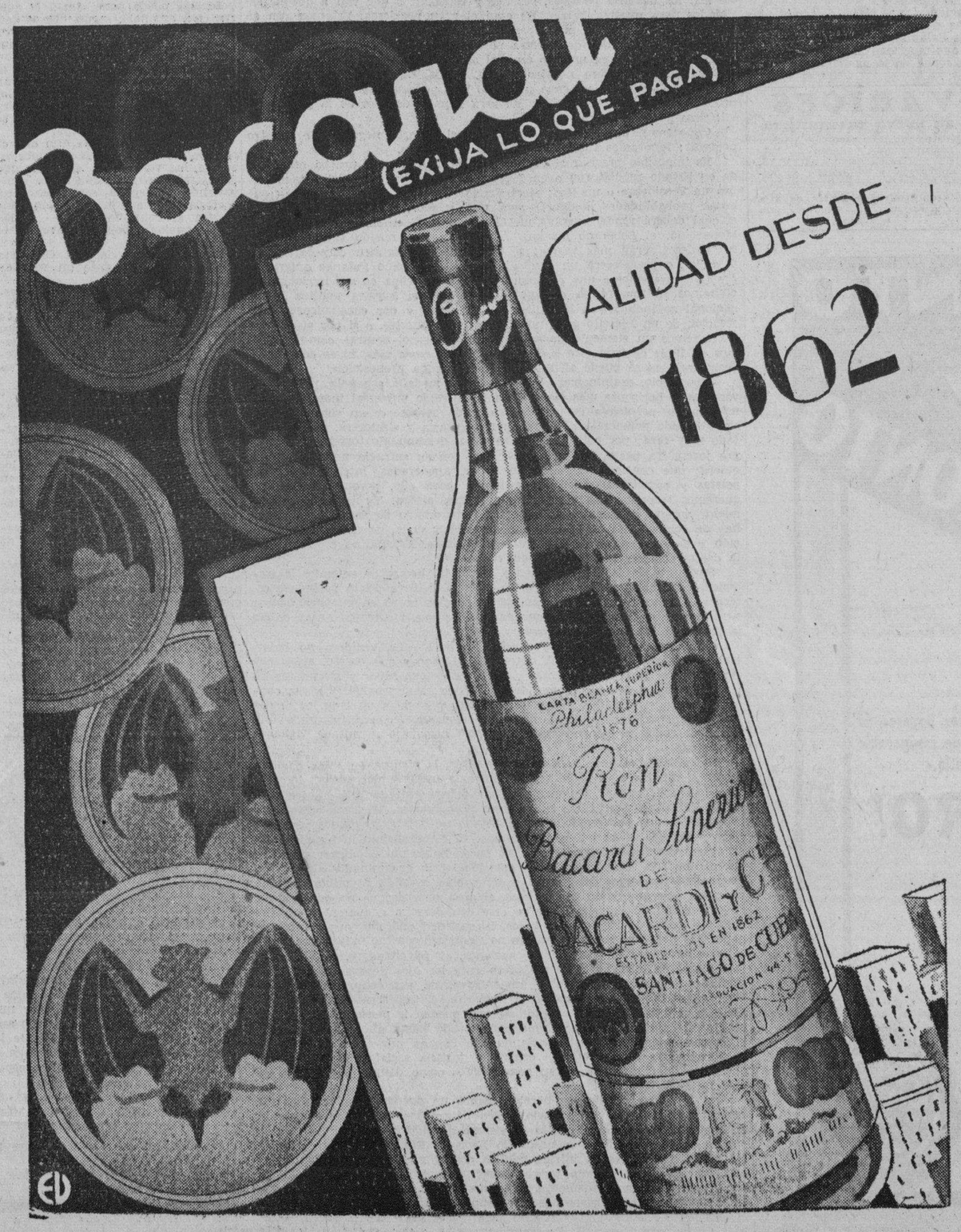

AMATEUR ACES!

TIPS DE AQUI Y DE ALLA!.

Por DAN

Hoy se discuten los semi-finales del campeonato de tennis de la Liga Social... Etcheverry jugará contra Vollmer en uno de los partidos anunciados, y Fernández Morrell se enredará con Pepito Agüero en el otro... Los ganadores celebrarán los finales el sábado, a las tres de la tarde... Los courts escogidos en ambos casos son los del VTC... Los matches de hoy comenzarán a las dos y media... Los favoritos para hoy son: Vollmer y Agüero... Posible sorpresa: el triunfo de Fernández Morrell sobre Pepito... El five femenino del Deportivo de Cárdenas fué vencido por el team de Miami Beach con score de 53 por 13... Las americanitas resultaron demasiado fuertes para las chicas de Manolo Cueto... El Deportivo de Cárdenas, incidentalmente, cuenta ya con los servicios del «Guajito» García, lo cual significa que los cardenenses volverán a contar con el valioso forward cuando se efectúe la serie final con el ganador de la Habana... Enrique González está animado y cree que con el «Guajiro» ganará el punch que necesita para recuperar el campeonato nacional.

Portell Vilá, el referee, no quedó muy satisfecho con las declaraciones que hizo el coach del San Carlos, Luis González, sobre su actuación en Cárdenas, y le envió una carta... Luis, por su parte, dice haberle enviado otra, certificada... Harold Parrotts, cronista del «Brooklyn Eagle», asistió el lunes a los juegos de basket del Vedado Tennis, y dice que «Alxalá juega el mejor basket ball de los atletas que compitieron»... Guabela, esto es lo cierto, desplegó ese día una extraordinaria habilidad en el piso y realizó varias jugadas primorosas... Parrottss dice que los basketbolistas cubanos son más ágiles, pero insiste en que hacen muchos dribbles...

Tomy Meany, experto de basket ball, foot ball y base ball del «World-Telegram», es otro cronista que se encuentra en la ciudad, cubriendo el training de los Gigantes, y dice que «cuando Paul Mooney llegó a New York, tras de jugar aquí con el team de Columbia en la Semana Deportiva, dijo que los referees cubanos eran los mejores que había visto técnicamente, pero, creía que resultaban demasiado estrictos imponiendo las reglas del juego»... Meany, incidentalmente, considera basket ball más excitante que el gridiron.... El team del Atlético de Cuba ha perdido ya tres encuentros en el campeonato nacional debido a la defensa por zonas que usan los muchachos... Teniendo un squad formado por jugadores de tan pequeña estatura al Atlético no le resulta esa defensa por zonas... El man-to-man-defense luce más conveniente.

Fernando Averoff jugó el lunes su mejor encuentro de la temporada y retrató a los guards del CAC... Un coach local, comentando con nosotros el trabajo de los Tigres de Rodríguez Knight, dijo que los forwards juegan demasiado fuera del área de ataque, olvidándose de entrar debidamente debajo del goal... Otro cree que el team del Glorioso debiera hacer menos pases de cadeneta a lo largo del mid-court... Hemos recibido ya distintos votos para señalar al «mejor calienta-bancos de la temporada senior de basket ball»... Un día de estos daremos a conocer el estado de la votación.

Parece que a la larga no habrá descalificaciones en la Unión Atlética de Amateurs... El Vedado Tennis Club luce colocado en buena posición para ganar el campeonato senior de basket, pero, aún no se sabe si Ramiro González podrá presentar un team en la justa de base ball... Nos dicen que Panchón Hernández no jugará este año de los Marqueses... Y se duda que Decall vuelva al team... «Espinacas» Ealo cree que todos los managers amateurs debieran presenciar las prácticas de los Giants... Lopito tiene este año un problema muy serio en el Cubaneleco... Alfonsito Rodríguez ha recuperado la elasticidad del brazo y puede volver al campo corto, pero, «King Kong» González sigue jugando a la perfección y parece difícil sentarle.

Gastón Fernández tiene mucho interés en saber por qué Chichí Córdoba no ha dado a la publicidad el score del game celebrado entre el Yara y la Escuela de Comercio... Narciso Picazo dice que el team que desee ganar este año en la Liga Nacional tendrá que contar con el Teléfonos... El San Carlos tiene anunciado un baile monumental para el próximo sábado por la noche... Probablemente el mejor de la temporada.. Hershey está preparando un buen team, pero, no podrá contar con los servicios de Quilla Valdés... El espectacular torpedero jugará este año en la novena del Quinto Distrito del campeonato de las Fuerzas Armadas... Jorge Valverde estaba el domingo más caliente que el sol... Pregúntenle Por qué... La serie internacional de basket no ha resultado tan mala económicamente como se pensó... Nos aseguran que ya los muchachos están envueltos en ganancias... Más de cuatro se interesan vivamente por el final del romance entre miss Jenkins y Julio Fernández...

Harry Williams resultó champion de los bateadores

El notable jugador americano encabezó la parada de hitters con un promedio de .339 demostrando clase como bateador. Interesante compilación de los Hnos. Julio e Hilario Fránquiz

RECORDS OFICIALES DEL CAMPEONATO PROFESIONAL

Harry Williams, segunda base de los Pittsburgh Crawford, y uno de los mejores peloteros que han venido a Cuba en los últimos cinco años, resultó el champión bate de la Liga Nacional cubana de base ball profesional. Después de tomar parte en 60 desafíos, Williams alcanzó un batting average de .339 que le concede el derecho a figurar al frente de la trouppe de bateadores que figuraron en la última jornada local.

Veitía, jugador cubano del Marianao, le siguió los pasos con average de .332, demostrando con ello que no estábamos equivocados cuando anunciamos desde New York que era, actualmente, el mejor bateador criollo. Dihigo terminó bateando .323 y Mariano Abreu tuvo un promedio idéntico.

Los records fueron:

Batting de los jugadores

	J	V	C	H	R	ce	Ave
Suárez, A	2	1	0	1	0	0	1000
Lecubet, M.	1	1	0	1	0	0	1000
Caraballo SC	3	11	4	8	0	7	727
Campos, M.	16	20	6	7	0	2	350
Wells, A	29	88	14	30	1	19	349
Williams, SC	60	245	38	83	15	43	339
Torres, SC	15	12	1	4	0	1	333
Veitía, M	15	12	1	4	0	1	333
Dihigo, M.	68	229	38	74	10	34	323
Abreu, H.	48	96	18	31	0	11	323
Spearman, M	69	261	45	84	9	48	322
Salazar, A	60	208	47	65	3	33	313
Thomas, H	68	253	32	79	4	36	312
Ruíz, S C.	48	141	15	44	2	21	312
Brown, SC	46	132	23	41	2	27	311
J. M. Fdez, A	57	173	16	53	1	22	306
Leonard, M.	47	171	26	52	4	19	304
G. Torres, H	44	135	19	41	0	22	304
Martínez, Sc	61	237	44	71	12	33	300
Rosell, H.	24	60	10	18	0	8	300
Castaño, SC.	32	114	17	34	0	9	298
Vargas, SC.	32	114	17	34	0	9	298
Vargas, SC.	65	261	39	77	9	26	295
Blanco, SC.	62	197	37	58	3	37	294
Perkins, SC.	64	238	42	69	5	38	290
Amaro, SC.	47	194	36	56	3	27	289
Estalella, H.	67	237	40	68	2	34	287
Valdés, M.	36	109	15	31	5	9	284
Linares, A	55	191	22	54	3	21	283
Andrews, H	62	234	37	66	3	37	282
Olivares, H.	43	170	25	48	3	13	282
Davis, A.	40	163	29	46	5	16	283
Santaella, M	67	231	35	64	6	39	277
López, M.	67	233	35	64	6	23	275
Correa, A.	63	237	33	65	6	31	274
Quevedo, R.	10	22	2	6	0	1	273
Guerra, M	65	232	29	62	4	31	267
Rojo, SC	35	94	16	25	4	15	266
Adair, H	49	172	19	45	2	20	262
Solís, A	44	115	15	30	0	14	261
García, A.	41	93	14	24	2	10	258
Hernández, H	30	92	10	23	0	19	250
Paituví, M.	11	24	1	6	0	3	250
Marsh, M	3	4	1	1	0	0	250
Delgado, A.	49	141	21	35	3	17	248
J. Pérez, M.	66	243	31	60	9	27	247
Alvarez, H.	55	215	31	52	3	17	242
Rodríguez S	47	159	25	38	3	13	239
Mirabal, A.	63	250	32	59	12	34	236
Morales, M.	40	98	18	23	2	11	235
S. García, M	54	188	33	44	3	23	234
Couto, H	64	189	16	44	1	17	233
Peña, A.	20	35	2	8	0	1	229
Díaz, A	19	22	3	5	1	3	227
Roque, H	21	62	10	14	0	10	226
Arango, H	55	191	29	43	2	23	225
Vázquez, A.	24	86	13	19	1	5	221
Otero, H	24	65	4	14	3	6	215
J. Abreu, A.	58	198	37	41	5	15	207
R. Fdez, A.	30	62	4	13	0	7	206
Forbes, SC.	45	83	5	17	0	7	206
Pagés, M.	11	10	0	2	0	0	200
Christopher, a	15	51	5	10	0	7	196
Eckelson, SC.	7	21	1	4	0	0	190
F. Mtnez, M	12	11	2	2	0	0	182
Luque, A.	7	11	0	2	0	0	182
Bragaña, A.	26	61	8	10	0	9	164
Carreras, A.	11	33	4	5	0	4	152
S. Ruíz, H	11	14	1	6	0	1	143
De la Cruz H	25	45	1	6	0	3	133
Taylor, M.	8	15	3	2	0	1	133
Fortes, M	16	38	4	5	0	1	132
Dula, A.	21	40	5	5	0	1	125
Montero, M.	4	8	1	1	0	0	125
José Pérez, M	4	8	1	1	0	0	125
Comellas, M.	17	41	4	5	0	2	122
D. Rguez, H	9	26	2	3	1	1	115
la Noval, A	5	9	0	1	0	1	111
Machado, A.	5	9	0	1	0	1	111
Tiant, H	30	45	1	4	0	0	089
M. Rguez, M	17	39	3	3	0	1	077
Al. Torres, H	17	27	2	1	0	0	037
Castillo, H.	3	10	0	0	1	0	000
Romero, H.	10	10	0	0	0	0	000
Etchegoyen	2	2	0	0	0	0	000
Miralles, M	1	1	0	0	0	0	000
González, M	1	0	0	0	0	0	000
Fabré, A	1	0	0	0	0	0	000
Acosta, H	1

New York - GIGANTES vs SELECCION FUERZAS ARMADAS

HOY - Gran Stadium Cerveza Tropical - Fiesta Nacional

A las 2½ p. m. Inauguración de la Temporada Americana de Base Ball

GRAND STAND $1.00 **SOL $0.50**

DESDE EL BULL PEN

(Por PEDRO GALIANA)

Terry puede ser nombrado vice-presidente de los Gigantes y sustituído como manager por Travis Jackson en 1938.—Los Dodgers dicen tener mejor infield que los Gigantes.—Dizzy Dean quiere que le den un bono de mil pesos por cada juego que gane, después de sus primeras veinte victorias.—Notas season.

Bill Terry apareció ayer por primera vez en la ciudad, después de un bonito viaje en el «Florida», y dice que todavía siente los efectos del catarro... Mientras esperábamos a Bill en compañía de Eddie Brannick, Dolf Luque y Pepe Aixalá, oímos comentar que dentro de un año Terry podrá asumir la vicepresidencia del club, mientras Travis Jackson se encarga de la novena... El coronel Ruppert tiene cara de pocos amigos en estos días... Pese a la adquisición de Babe Dalhgren, su inicialista regular no ha rebajado un solo centavo de su petición al club, y mientras tanto, Vernon Gómez insiste en que le paguen $18,000 por sus servicios... La oferta de los Yanks a Vernon es sólo de $12,500... Carl Hubbell no se oculta para decir que los Cardenales serán más peligrosos que nunca este año después de haber adquirido a Lon Warneke... «Ya esa gente era de por sí peligrosa sin él»—comenta inteligentemente Carlo... Parece que los Dodgers de 1937 irán más lejos de lo que muchos se figuran... Los cronistas de New York le están dedicando buen espacio al team de Grimes este año, y dicen que el infield de Sir Burleigh, combinado con Hassett, Lavagetto, Stripp y English, es superior a la combinación formada por McCarthy, Whitehead, Chiozza y Bartell... P. D.: Nosotros lo dudamos... Jimmy Butcher, que pese a sentirse molesto por la rodilla ganó 6 juegos el año pasado, piensa ser uno de los lanzadores regulares de Grimes en la próxima temporada... Dicen que Dizzy Dean ha apostado con Roger Hornsby un set de trajes a que no firmará, por menos de $50.000 con los Cardenales... Roger Honrsby, incidentalmente, cree que el Dizzy comete una tontería al afirmar que «si no le pagan lo que pide se retirará del base ball»... «Si lo hace, será un hombre olvidado como Babe Ruth», afirma el Rajá... Dean, por su parte, anuncia que del único modo que firmará será si le pagan como sueldo los $27000 que recibió el año pasado, con un bono especial en virtud del cual le ofrezcan mil pesos por cada desafío que gane después de 20 éxitos...

Para ganar una buena cantidad, Dean quiere aclarar al firmar los papeles que habrá que enviarle al box cada tres días, después de ganados los 20 primeros desafíos... Los Dodgers han firmado al novato Eddie Wilson, que el año pasado dió muy buenos batazos en los pinches, y han concedido el release incondicional a George Watkins... Wilson terminó la campaña de 1936 bateando .352 en 50 encuentros en que tomó parte... Watkins fué comprado a los Phillies, y pareció responder en los primeros días, pero, al final de la season terminó con average de .253... Bill Terry está enamorado del pitcher Harry Gumbert y cree que podrá sacar de él uno de los regulares de la temporada... Bill piensa iniciar la campaña con Hubbell, Schumacher, Fitzsimmons y Castleman como regulares, mientras Smith, Gabler y Gumbert actúan de refief... Cliff Melton, joven pitcher zurdo, pudiera ser retenido hasta el 15 de junio... Los que saben mucho de estas cosas dicen que Schumacher no durará en las Mayores dos años más... Nota particular: Los Yanks están dispuestos a subir su oferta a Gehrig hasta $36,000, lo que significa un aumento de $5,000 a Lou, sobre su sueldo del año pasado, pero, el veterano inicialista no ha dicho «esta boca es mía» aún... Los Dodgers no han dicho nada, oficialmente, todavía, pero se tiene entendido que Grimes le dará este año una oportunidad al pitcher Jim Peterson, que le ganó 9 juegos en el Louisville el año pasado... Sir Burleigh, sin fijarse en los records, cree que el muchacho tiene posibilidades... Desde que Travis Jackson se hizo cargo del club Jersey City, más de 10 jugadores de experiencia le han escrito pidiéndole un puesto de coach, pero, en la Liga Nacional no se acostumbra a firmar coaches para la season... Se sacan del mismo squad de jugadores...

Babe Dalhgren, el nuevo inicialista de los Yanks, no es un Gehrig bateando, pero fildea el horror... El año pasado lo vimos en acción en Yankee Stadium, y podemos garantizar que constituyó una sensación cuando salvó a Joe Cronin de muchos errores... Si Gehrig insiste en pedir dinero por sus servicios, y los Yankees se empeñan en no darlo, un cambio pudiera confeccionarse a base de que los Yanks recibiesen dos grandes pitchers y dinero por su sensacional first baseman... Dalhgren pudiera hacerse cargo de la inicial y los dos pitchers garantizarían más el pennant para el club... Los Medias Blancas de Chicago tienen un pitcher, Mike Stratton, que puede resultar una sensación este año... El muchacho ha ganado 20 libras en el invierno y parece haber fortalecido enormemente el brazo... Los Cardenales de San Luis pudieran encontrar el cuarto pitcher que les falta en el zurdo Bob Weiland, que ganó 23 desafíos para el Rochester, el año pasado... Nosotros vimos pitchear a Weiland cuando pertenecía a los Yanks en 1931 y en aquel entonces nos pareció que todo lo que necesitaba era un poco de experiencia... Es posible que ya la haya conseguido, en cuyo caso, será un ganador consistente al lado de los Deans y Lon Warneke... El roster de los Cardenales ha llegado a nuestras manos y tiene incluído al outfielder Bordagaray, que perteneció al Brooklyn... Esto significa, en otras palabras, que los fanáticos cubanos tendrán un gran chance de ver en acción al hombre que tanto dió que hacer con los Dodgers en 1936...

Uno de los periodistas que se encuentra en la Habana cubriendo el entrenamiento de los New York Giants nos contó el otro día una serie de anécdotas interesantes sobre los lances que se ven durante el entrenamiento de los teams de las Mayores, y entre ellas nos mncionó una bastante simpática sobre Freddie Lindstrom, el outfielder veterano que acaba de recibir su release de manos de los Dodgers de Brooklyn... Según la historieta, los Giants se encontraban jugando un desafío de exhibición en un terreno de Sarasota, Florida, cuando mistress McGraw quiso enviarle un recado a su esposo... Cuando Lindstrom salió del dougout en dirección a los jardines, ella le hizo distintas señas con el scorecard para que fuese hasta su palco... Pero, Freddie no le puso atención y se fué directamente a su puesto... Al cumplirse los tres outs, Fred volvió hacia el banco y la señora de McGraw volvió a hacerle señas, pero el famoso player tampoco se dió cuenta de que la esposa de su manager trataba de comunicarse con él... Finalmente, mistress McGraw le dió un grito y le llamó al palco... Cuando Fred estuvo delante, le dijo:

—Por Dios, Fred. Llevo dos innings haciéndote señas con mi scorecard y no te has dado cuenta de ello!

Y Lindstrom le contestó:

—¡Por los clavos de Cristo, mistress McGraw! ¿También usted está dando las señas ahora?

FUE PRORROGADA LA CONVOCATORIA DE LA SOCIAL EN BASKET BALL

Por enfermedad del Dr. Antoñico Martínez, presidente de la Comisión de Basket-Ball de la Liga Social han sido prorrogada hasta pasado mañana día 25, las inscripciones en el senior de basket-ball de dicho organismo, pues según nos comunica el amigo Coyula, secretario de esta Comisión, el Dr. Martínez no pudo concurrir a la Junta de ayer por la noche, y como uno de los requisitos de la convocatoria era que se debía celebrar la Junta de los miembros de la Comisión de Basket Ball con los delegados de los Clibs, en la misma noche del cierre de la convocatoria, es por lo que se ha dado este nuevo plazo. Se espera que el San Carlos y el Güines se inscriban en la zona de la Habana, y que el Villa Clara sea la representación de la zona del interior, pues el Deportivo Hacienda, por varios contratiempos de última hora, ha decidido no concurrir a esta competencia, como en un principio se esperó por todos.

Por lo tanto se jugará en la Habana una serie entre San Carlos y Güines y después el ganador de la misma discutirá los finales con el team de la ciudad de Santa Clara.

VEASE más SPORTS y resultado de los FRONTONES en la página 18

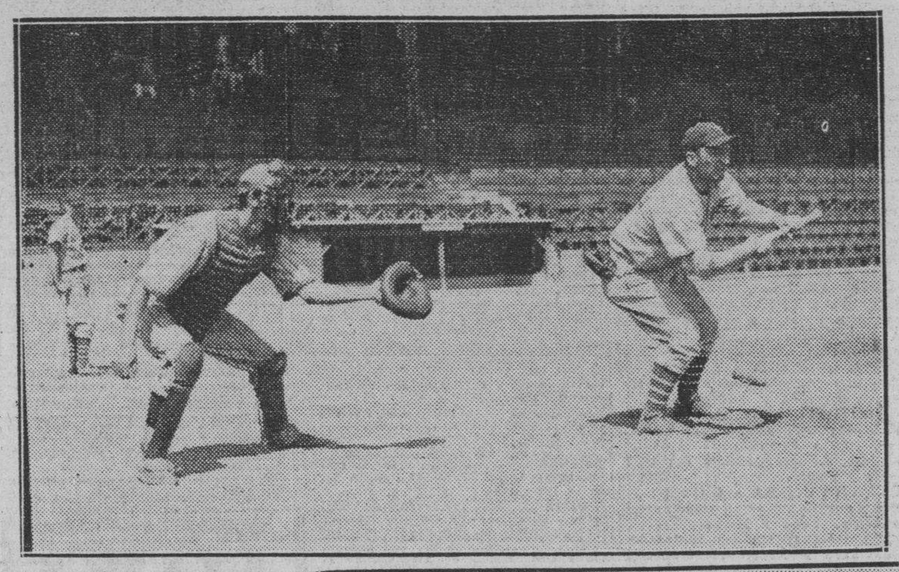

CLYDE CASTLEMAN

Vedado y el Fortuna esta noche

En el Vedado Tennis jugando después el Club Atlético contra el Hispano

Esta noche se ha de celebrar en el floor del Vedado Tennis Club, un gran doble juego de la contienda senior de basket ball de la Federación Nacional de este deporte, siendo el programa completo a desarrollar el siguiente:

9 y 10 p.m. Vedado vs. Fortuna.

10 y 30 p.m. Atlético vs. Hispano.

Los dos encuentros son de los buenos, en ellos se miden los cuatro team que más lucha están librando en esta competencia, y los cuales tienen todos chance al primer lugar de esta zona, lo que se verá por el estado de los clubs que ofrecemos a continuación.

	J.	G.	P.
Vedado Tennis	8	6	2
Club Hispano	7	5	2
Club Atlético	8	5	3
Club Fortuna	8	4	4
Club Cubaneleco	9	4	5
Club Teléfonos	8	0	8
Totales	48	24	24

De vencer el Fortuna y el Club Atlético, ocurrirá un triple empate en juegos perdidos entre el Vedado, Hispano y Atlético, mientras los vedadistas siguen de líders por haber jugado un encuentro más que sus rivales, pero que si los azules vencne en su encuentro de primera hora a sus contrarios, los fortunistas, restándoles entonces un sólo game que efectuar contra el Hispano, pueden decirse que tienen el gran chance de la vida, pues tendrían los hispanófilos que vencer esta noche, el viernes al Vedado, y después el lunes, último día de juegos al Cubaneleco, para ser ellos los campeones, cosa posible, pero mucho más difícil, que para los vedadistas, a los cuales les restan solamente por efectuar dos matches.

Y si en el encuentro de segunda hora vencen los hispanófilos, éstos se mantienen a sólo medio juego debajo de los ocupantes del primer lugar, por tener un juego menos celebrado que los vedadistas, y entonces tendrán que esperar al game del viernes a segunda hora, en el cual se miden estos dos quintetos.

El Atlético también tiene que moverse en este encuentro, pues si quiere seguir en la lucha, como hasta ahora lo ha hecho, tiene que vencer a los muchachos de Manolo Zapico, para así, a la par que les resta chance a los rispanófilos, lograr colocarse arriba de ellos, a sólo un juego de los vedadistas, y en cualquier parpadeo de éstos pasar a empatar con ellos en el puesto más codiciado de ésta y de todas las competencias.

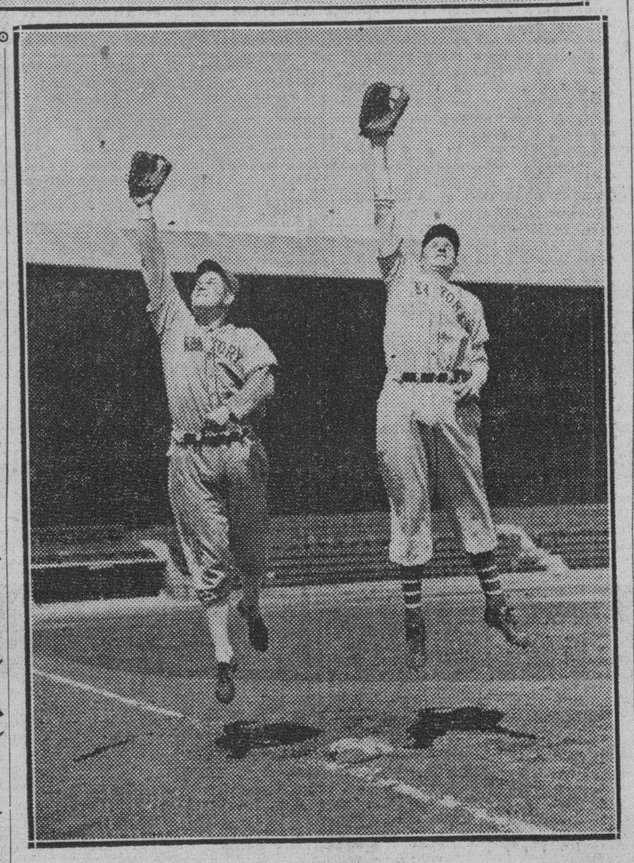

He aquí otra combinación tomada en las prácticas realizadas ayer tarde por los Giants en el Stadium de La Tropical, en preparación para la temporada. Arriba tenemos a Mike Haslin, que será sustituto de Bartell en los encuentros de la season, realizando una práctica de bunting, y abajo aparecen los inicialistas Jack McCarthy y Sambo Leslie haciendo una demostración en primera. Sambo y McCarthy luchan por el puesto regular.

Bill Terry pitcheó ayer tarde en un game de práctica

El Skipper de los Giants, se acordó de que se inició en el base ball como lanzador, y trabajó largo rato en la goma. Sólo participaron en este juego los suplentes y los pitchers

HASLIN JUGARA HOY EL SHORT STOP

(Por Pedro Galiana)

El Skipper Bill Terry celebró ayer su primera práctica en el Stadium de LA Tropical y encontró el terreno simplemente «perfecto». Sin descanso, apenas, pues arribó a las diez de la mañana a bordo del «Florida», de la P. and O., Terry se presentó en La Tropical a las doce del día y personalmente dirigió el trajning de sus hombres.

Primero le dió trabajo a los pitchers regulares, haciendo mover duramente a Carl Hubbell, y después ensayó fuertemente al equipo que se supone ha de actuar regularmente en la temporada. Jack McCarthy cubrió la inicial; Burguess Whitehead estuvo en segunda; Lou Chiozza se encargó de la tercera, y Mike Haslin actuó en el short, en vista de que Dick Bartell se encuentra todavía medio acatarrado.

Actúan los pitchers

Después que este cuadro estuvo fildeando por espacio de unos 20 minutos, Bill le dejó el infield a Luque y se dedicó a «fonguearle» a los jardineros, que fueron Jojo Moore, Hank Leiber y Melvin Ott. Jimmy Ripple también ensayó en el center, pero Leiber fué el que tuvo mayor ocupación.

Una vez terminado este trabajo, Ott ocupó la tercera y Tommy Thevenow se encargó del short para cerrar el fongueo, Terry reunió entonces a todos los regulares, habló extensamente con ellos, y en seguida les dió orden de retirarse a la casa-club.

Poco después de formaron dos teams entre los pitchers y los suplentes, resultando para los muchachos una chanza el pequeoñ game celebrado. Terry pitcheó para los dos equipos y demostró una bonita curva para abajo. Pancho Snyder cuidó del catching y los mismos players actuaron como umpires.

Hubbell en la inicial

El cuadro de los «regulares» se formó con Hubbell en primera; Freddie Fitzsimmons en segunda; Dick Coffman, en tercera y Hal Schumacher en el short. Los outfielders fueron: Leslie Powers, novato; Kid Davis y Harry Gumbert.

El otro team llevó a los demás pitchers, incluyendo a Clifff Melton, adquisición zurda del Baltimore, que se cree ha de completar el staff regular este año. Al Smith jugó la segunda, con Castlemann, Gabler y los demás distintas posiciones.

Asistió Stoneham

A las prácticas de ayer asistió el Presidente del club, Mr. Horace Stoneham, quien lanzó distintos «Bravos!, Bravos!» en perfecto castellano.

También estuvieron presentes: Don Julio Blanco Herrera, Leo Bondy, distintos periodistas newyorkinos, Guabela Aixalá, popular presidente de los Marqueses del Vedado Tenis, distintos basketbolistas de este equipo y otros más.

Terry conservó ligeramente con su chairman y después se perdió en el club-house. Al cabo de media hora el Skipper se hizo nuevamente cargo de la novena y desapareció en dirección a la ciudad en compañía de los demás jugadores.

Haslin jugará

Antes de retirarse, empero, Terry habló con los periodistas, anunciando oficialmente que Bartell no tomará parte en el encuentro de hoy. El short stop será puesto en manos de Mike Haslin, que fué un brillante jugador para los Boston Bees el año pasado.

Chiozza estará en tercera, con Whitehead en segunda y McCarthy en la inicial.

A PICO Y ESPUELAS

—Mañana será grandiosa la fiesta de Cabaiguán.

—El Club Gallístico de La Habana con Trinidad al frente tomará parte en la misma.

(Por Carlos M. del Calvo)

Mañana se ofrecerá en Cabaiguán una función colosal y de una importancia vital para el Deporte.

Estas concentraciones a donde acuden elementos de distintas provincias son las que levantan el espíritu de los aficionados. Por ello el Sr. Diego Trinidad, Presidente del Club Gallístico de la Habana acogió con beneplácito la invitación que le hiciera oportunamente el Sr. Chicho Oria, dueño de la Valla de Cabaiguán.

Los elementos más importantes de Camagüey irán a tomar parte en esa justa; todos los de Las Villas y muchos de la Capital.

Así los fanáticos podrán ver luchar a los criollos de Castellanos, Alemán, Adriano y Pancho Delgado, Madrigal, Campa, Porro, Cardoso, Gálvez, Efren Díaz, Angel Alvarez, de la Campana; Abelardo Ruiz, Gallego Folgueiras, Pimpo Núñez, Martirena, Pepe Roselló, Raúl Gómez, Echenique, Estéban Piloto, Pepe Villarreal, Alfredo Valladares, Manuel Miyar, Coterón, Armando Sánchez y otros contra los que llevan de la Habana Diego Trinidad, Don Pablo L. Pérez, Chinchín Sierra, Dr. R. Machín, Cheo Ramos, Federico Cardona, Eugenio Rodríguez Cartas, Benito Vega y otros miembros del Club Gallístico.

Esta fiesta será estanqueada por Luis González, una verdadera garantía.

En un precioso ómnibus de la línea Mack y oyendo los acordes armoniosos del Trío Pinareño, saldremos todos a las tres y media de la mañana del jueves para presenciar esa hermosa fiesta que reseñaremos en la edición del viernes, Ricardito García, el as de los jugadores en estado dará alegría a las peleas.

Hoy por ser día festivo funcionarán todas las vallas públicas.

En la Valla Habana habrá una función monumental y no menos será la que ofrece la Valla Modelo de Marianao, que mañana jueves tiene una buena función de tipo encerrona.

El viernes, gran función de encerrona en el Naranjito, de Benito Vega.

El sábado, función en la Valla Patria, de Columbia.

El record de los galleros que compiten en el Club Gallístico de la Habana que tienen 500 o más de average es el siguiente:

Galleros.	G.	P.	Ave.
Estanco de la Modelo	2	0	1000
Daniel Martínez	1	0	1000
Isidro Camus	1	0	1000
Leocadio Santa Cruz	14	4	833
Tranquilino García	3	1	750
Blas Lara	3	1	750
Arturo Sarmiento	3	1	750
Ricardo García	2	1	666
Perico Valdés	4	2	666
José Bacallao	2	1	666
Rodríguez (Chinchinagua)	5	3	625
Ignacio Herrera	18	15	545
Manolo Franco	11	10	524
Miguel Lara	1	1	500
Benito Vega	5	5	500

En la Valla Cuba se celebró el beneficio de Evaristo con las siguientes peleas.

Un gallo blanco de Raúl ganó a un cenizo de Goyo.

Una gallina india de Goyo ganó a un indio de Rogelio.

Un indio de Abreus ganó a un canelo de Estebita.

Un indio de Miguel ganó a un cenizo del Oriental.

Un cenizo de Pedro Mesa ganó a un indio de Oscar.

Un indio del Oriental entabló con otro de Evaristo.

Un indio del Teniente Tomás González ganó a un coliblanco de Castor.

Un pinto de Montesinos ganó a un indio de César.

Mayor vs. Monje, en Regla Park

A las tres se ofrece el segundo game de la serie entre Fortuna y el Regla

Agapito Mayor, la estrella de los lanzadores amateurs del momento, que dió al team del Club Fortuna la supremacía del base ball entre los aficionados en la temporada pasada, y que tan grande labor desarrollo en la excursión que el Club Fortuna celebró en México y que terminó hace escasamente un mes, será el pitcher que envíe a la goma esta tarde el Fortuna en el importante encuentro que tienen señalado para las tres de la tarde en los terrenos de Regla Park, contra los muchachos que a las órdenes de Castillito y José Antonio Reguera defienden los colores del Regla Base Ball Club.

Mucho embullo existe entre los fanáticos por presenciar este encuentro por lo que en esta tarde se ha de ver muy concurrido el terreno de Regla, sobre todo por los elementos que son simpatizadores del team reglano, que de ganar este encuentro en el cual colocarán como lanzador a Monje, serán ellos los que se lleven la serie, y los únicos que han conseguido des triunfos consecutivos sobre los campeones nacionales de base-ball.

Las baterías seguras para este encuentro son las siguientes:

Fortuna: Ballesté, catcher; Mayor, pitcher.

Regla: Reguera, catcher; Monje, pitcher.

Ya lo saben los fanáticos de nuestro base ball amateur, la cita es esta tarde a las tres en los terrenos de Regla Park, actuando de umpires Ecay, en home; y Félix Hernández en las bases.

Se inicia esta tarde la gran serie de los New York Giants

Presentará los Gigantes a su equipo estelar con la presencia de Lou Chiozza en la tercera esquina.—Es posible que Clyde Castlemann pitchee hoy, seguido de Gumbert y Dick Coffmann.—Por la selección cubana pitcheará Silvio García.

(Por DOMINO)

El equipo de los New York Giants, que fué lo suficientemente bueno para capturar el año pasado el pennant de la Liga Nacional, para dar después enorme batalla a los Yankees, en la Serie Mundial, se presentará esta tarde por primera vez ante los fanáticos habaneros, a fin de introducirles a manera de premiere el espectáculo que tienen destinado para Polo Grounds en la próxima season.

Sin contar ya con los servicios de Travis Jackson, que ha sido retirado a la granja de Jersey City, ni con los del mismo Terry, que aparece sólo como manager en la lista de jugadores del club, los Giants tratarán de arrancar esta tarde con pie derecho, en sus exhibiciones de la primavera, derrotando a la selección de las Fuerzas Armadas, en el desafío que tienen anunciado para hoy en los terrenos del Stadium de La Tropical.

El Team regular

Bill Terry, que llegó en horas de la mañana procedente de Miami, no ha dicho la novena que presentará para abrir la temporada americana aquí, pero, después de las prácticas realizadas por el conjunto se tiene entendido que cuando el umpire Bill Klemm, dé la voz de play, Gus Mancuso estará detrás del home, con Jack McCarthy en primera; Burguess Whitehead en segunda; Lou Chiozza en tercera; Dick Bartell en el short, y Jojo Moore, Jimmy Ripple y Melvin Ott en los jardines, proporcionando así a todos parecido line up al que luchó contra los Yankees en el último clásico del mundo. Travis Jackson y Terry serán las únicas bajas y eso por que ya no pertenecen al grupo de players activo.

De este team regular, Lou Chiozza es la más nueva adquisición de los Giants. El veterano infielder jugó durante largas temporadas para los Phillies de Filadelfia, y se cree que su adición al squad proporcionará al equipo más velocidad en sus ofensivas, y, desde luego, mejor ataque y defensiva.

Jackson, aunque hizo su mejor esfuerzo el año pasado no estaba ya en disposición de jugar todos los días, y por esta razón su labor no resultaba tan efectiva como en pasadas campañas. Chiozza, que es un hombre joven, agresivo y de mucha cometividad, dará la medida y será según informan los coaches, la tercera regular del club y el primer bate de la novena en la temporada.

El orden al bat

Terry, repetimos, no ha tenido tiempo de decir nada oficial en relación con el team, que abrirá hoy frente a las Fuerzas Armadas, pero, los periodistas americanos esperan que se rompa el fuego con el siguiente line up:

No. 6 Chiozza, 3b.
No. 2 Haslin, ss.
No. 4 Ott, rf
No. 23 Ripple, cf.
No. 1 Moore, lf.
No. 25 McCarthy, 1b.
No. 8 Mancuso, c.
No. 7 Whitehead, 2b.

Los sustitutos

Los números que acompañamos a los jugadores son los que tienen cada uno en la espalda de sus trajes. Los que faltan tienen la siguiente numeración:

Harry Danning, catcher, posee el número 9; Sambo Leslie, primera base, el número 26; Tommy Thevenow, suplente del infield, el número 22; Mike Haslin, otro utility infielder, el número 20; Kiddo Davis, el outfielder, el número 24; Hubbell, el número 11; Fitzsimmons, el número 12; Schumacher, el número 17; Smith, el número 16; Harry Gumbert, el número 10; Castlemann, el número 14; Dick Coffmann, el número 15; Leiber, outfielder, es el número 5; los novatos no tienen número fijo, pero utilizarán los uniformes blancos.

La Selección Cubana

La selección de las Fuerzas Armadas está formada por distintos jugadores profesionales que acaban de terminar el campeonato Nacional en tan brillante forma. Se cree que pitchará Silvio García, teniendo como protección el sigiente team:

Mariano Abreu, catcher.
Rubén García, primera base.
Pepe Abreu, segunda base.
Pedro Arango, tercera base.
Striké Valdés, shortstop.
M. Veitía, left field.
J. Vázquez, center field.
M. Linares, right field.

Si Silvio García no puede pitchear hoy, entonces ocupará el campo corto, con Forbes, Marino Rodríguez, y Lecubet como indicados para ejecutar el pitching.

Comenzarán a las tres

El encuentro de hoy comenzará a las tres de la tarde en punto, pero los players estarán en el field desde las doce del día. Decimos esto para que los fanáticos puedan invadir desde temprano el Stadium de La Tropical a fin de conocer lo mejor posible a sus héroes.

Antes del comienzo del encuentro se le entregará a Don Julio Blanco Herrera, un álbum-recuerdo que le obsequian sus empleados. Los umpires de la serie son: Bill Klem, en home, Raúl Atán en primera y Rafael Almeida en tercera.

FRED FITZSIMMONS

Mejoran entre los "Unidos"

Juan Ealo atiende bien el trabajo deportivo de los atletas del club Unidos

(Por Luis Rodríguez)

Nos comunica el estimado amigo Juan Ealo, Presidente de la Sección de Sports del Club Unidos, que en breve reanudará sus actividades deportivas este club celebrando en su floor de basket, de la calle Cocos, distintos juegos de exhibición, entre su team juvenil y otros equipos de categoría de la urbe habanera.

También nos comunica el amigo Ealo, que en la tarde del domingo 4 de Abril, serán entregados los trofeos «Mercurocromo» y «La Nueva Cubana» a los teams del Club Unidos y Yale y Yale Tenis Club, que ganaron el primero y segundo lugar en el campeonato recientemente celebrado, donde octuvo el primer lugar invicto el team de la calle Cocos.

Será ofrecido un gran ponche de honor a los jugadores, y después se iniciará el baile a las seis de la tarde hasta las once y media de la noche, actuando una notable orquesta de verdadero renombre.

Grandiosa fiesta bailable, gratis por completo para todas las personas tanto para las damas como para los caballeros, comprometiéndonos nosotros a ofrecer muchos datos de la misma, en próximas ocasiones.

Estamos seguros de que los eventos deportivos del Club Unidos han de llenar en colmo las gradas que poseen los «unidistas».

Se espera una era de actividad en el Club Unidos, ya que va a iniciar sus tareas la activa Comisión de Sports, que dirige Juan Ealo.

En el «Olympos Club»

El sábado abrirá sus puertas al público el «Olympos Club», nueva sociedad del «quartier» viboreño, que obstenta su «sede» en la Avenida 10 de Octubre 374, bajos, en el mismo lugar que hubo de ocupar el «Casino Viboreño».

El baile del sábado, promete resultar muy animado, según los datos que nos ofrece el presidente de la Sección de Propaganda, señor Fausto Brieba, ha de culminar en un gran éxito social.

Actuará en este acto, un reputado jazz-band, que alternará con un septeto de nueve de la noche a tres de la madrugada.

Las damas, como de costumbre, deberán proveerse de su invitación, los caballeros, no socios, deben obtener una especial, para disfrutar de esta gran fiesta bailable, que cuenta con las simpatías unánimes de la sociedad viboreña.

Asistirá a la fiesta de inauguración la señorita Mercy Soto Corp, candidata al Certamen de Simpatía, para elegir a «Miss Turismo».

Será una fiesta inolvidable.

L E C D. 2016

SPORTS DIARIO DE LA MARINA SPORTS

Elizondo e Ibarlucea contra Egozcue y Salazar se batirán esta noche en el Jai-Alai

Perdió Astigarraga en su debut en un gran partido a 29 iguales contra Eguíbar y Mendizábal. Mucha concurrencia anoche en el Viejo Frontón Buenos pagos en las quinielas

En el partido inicial de anoche en el Jai-Alai, Onaindia II y Escarza sostuvieron una buena batalla con Martín y Alvarez, quedándose éstos en 18, después de haber llegado iguales hasta el cartón 16.

Escarza jugó un partido admirable, con gran fortaleza en su pegada y en el rebote, devolvió pelotas difíciles con gran potencia, obteniendo por esa labor otra nueva victoria de las muchas que ha obtenido este mes.

Onaindia II estuvo a ratos bastante bien.

La primera quiniela se la llevó el delantero Egozcue.

EL ESTELAR

En el estelar hizo su debut el magnífico delantero Astigarraga, acompañado de Goitia, enfrentándose con Mosquito Eguíbar y Mendizábal.

Aunque jugó mucho y bien, no pudo romper la tradición de que el debutante pierda, pero perdió en un partido emocionante, a 29 iguales y en el que los cuatro jugaron un horror de bien.

Astigarraga, según lo demostró en la noche de ayer, se ha podido traslucir que juega con mucha pimienta y gran codicia y que pronto ha de imponer su clase.

En este partido estuvo de salida delante, pero Mendizábal, con su gran defensa, y Mosquito Eguíbar con mucha constancia, loWraron empatar a veinte. Después, éstos aventajaron hasta ponerse en 28x23, pero les empataron a 28 y más tarde a 29, y éste por medio de una brillante jugada de Astigarraga, ganando el tanto 30 por una gran colocada de Mendizábal.

La segunda quiniela se la llevó Ulacia Tercero.

HOY

Para hoy se ha combinado un colosal programa de tres partidos interesantísimos.

RESULTADOS DE LA FUNCION DE ANOCHE:

PRIMER PARTIDO

	Tantos
Martín-Alvarez, blancos	18
Onaindia III-Escarza, azules	25

Ganadores: AZULES.

PRIMERA QUINIELA

	Tantos	Pagos
1—Astigarraga	2	$ 6.29
2—Egozcue	6	5.24
3—Mendizábal	1	5.55
4—Elizondo	5	3.77
5—Goitia	5	5.89
6—Eguíbar	3	4.71

Ganador: EGOZCUE. Pagó a:

5.24

SEGUNDO PARTIDO

	Tantos
Astigarraga-Goitia, blancos	29
Eguíbar-Mendizábal, azules	30

Ganadores: AZULES.

SEGUNDA QUINIELA

	Tantos	Pagos
1—Garramiola	0	$ 6.80
2—Recalde	2	4.68
3—Iturriaga	0	3.51
4—Lucio	3	4.25
5—Barrutia	5	6.00
6—Ulacia III	6	7.84

Ganador: ULACIA III. Pagó a:

7.84

TERCER PARTIDO

	Tantos
Lucio-Barrutia, blancos	23
Recalde-Iturriaga, azules	30

Ganadores: AZULES.

PROGRAMA PARA ESTA NOCHE:

PRIMER PARTIDO, A 25 TANTOS: Millán y Ulacia III, blancos, contra Aguiar y Garramiola, azules. (A sacar: delantero blanco del cuadro nueve y medio; delantero azul del cuadro diez).

PRIMERA QUINIELA, A 6 TANTOS: Ibarlucea, Gutiérrez, Salazar, Argárate, Elizondo, Egozcue. (Sacarán todos del cuadro diez).

SEGUNDO PARTIDO, A 30 TANTOS: Elizondo e Ibarlucea, blancos, contra Egozcue y Salazar, azules. (A sacar: ambos delanteros del cuadro diez).

SEGUNDA QUINIELA, A 6 TANTOS: La Paz, Paco, Hugues, Gutiérrez Segundo, Vallejo menor Ochoa. (Sacarán todos del cuadro diez).

TERCER PARTIDO, A 30 TANTOS: Ochoa y La Paz, blancos, contra Vallejo menor y Paco, azules. (A sacar; ambos delanteros del cuadro diez).

Suprimen la primera de las filas

Y ha quedado prohibido lanzar objeto alguno al contrario por disposición gubernativa

Habrá luchas el sábado! He ahí la noticia de mayor interés para nuestros lectores en la hora actual. La reunión celebrada en la mañana de ayer en la Comisión Nacional de Boxeo y Luchas, en la que participaron los comisionados, Mike Castro, el compañero Jess Losada y el delegado del Secretario de Gobernación doctor Trujillo, se solucionó perfectamente el problema, debida a la cooperación entusiasta y decidida del Segundo Jefe de la Policía Nacional teniente coronel Brito, que con su amplio y sereno espíritu deportista sugirió la solución definitiva del problema, alegando que el, aun cuando está encantado con el espectáculo que vienen brindando los luchadores, tienen que velar por la seguridad del público.

Lo que dice el comandante Brito.

Departiendo con algunos periodistas el teniente coronel Brito, Segundo Jefe de la Policía Nacional, declaró entusiasmado lo siguiente: «Como deportista que soy, quedé encantado con el espectáculo brindado por los luchadores que vienen actuando en la Habana; pero no puedo olvidar en ningún momento el cargo que ocupo y por ello tengo que velar por la seguridad del público. De ahí que sugiera la idea de suprimir la primera fila del ring y prohibir terminantemente a los contendientes de una lucha, que arrojen algún objeto a sus rivales, con ánimo de lesionarlos, porque ello podría ocasionar algún accidente al público que acude a los asientos del ring. Por lo demás, este espectáculo y todos cuantos tiendan a levantar el entusiasmo deportivo de mi país, tendrán mi entera colaboración

La gran revancha: todo para el ganador!...

Después de las frases del comandante Brito, sólo nos resta ofrecerle a nuestros lectores unas líneas sobre lo que será el formidable combate estelar, entre el fiero león hispano, Gabino Camino, y el agresivo vaquero de Oklahoma, quienes se juegan toda la bolsa para el ganador, como fué hecho el reto del terrible «Villano». Este reto fué aceptado por Camino, quien declaró que él lo aceptaba sin ningún reparo, ya que estaba dispuesto a pelear con Buck O-Neil, en todo tiempo y en cualquier lugar.

El combate de los caballeros...

Una lucha entre los dos más caballerosos y elegantes luchadores de la hora actual, será el que ocupa el segundo turno donde Bobby Burns, el científico irlandés, se enfrentará con Al Szasz, el elegantísimo y hábil luchador irlandés. El bout primero del programa, está a cargo de Campos y Bastú, dos luchadores de gran colorido, que se han captado las simpatías de los fans.

Montes menor, vs. Federico en el match estelar de esta tarde en el Habana-Madrid

Función corrida con excelente menú a todas horas. Gayarre se enfrentará con Carlos en el estelar de la noche

Por ser día festivo el de hoy el Habana-Madrid celebrará función corrida. Como ocurre siempre en casos de esta naturaleza, Ramiro y Comesaña se esmeran por ofrecer lo mejor que hay en casa, a fin de que los asiduos concurrentes al track puedan gozar de los seis partidos y las cuatro quinielas plenamente.

Buendía, que ha debutado con buen pie y esta tarde tiene a su cargo el match estelar, acompañado nada menos que por Montes menor, el formidable Guajirito de la derecha endemoniada. Estos dos muchachos se enfrentarán con Federico y Aníbal, el primero subiendo de juego constantemente y el segundo uno de los mejores zagueros del cuadro.

Izaguirre se enfrenta con Oscar en la primera jornada de la tarde, aperitivo admirable para los fanáticos. Por la noche el estelar estará a cargo de Pascau y Gayarre que se medirán con Sarmiento y Carlos, el gran duetto que tantos triunfos ha cosechado en la cancha de la Bombonera.

El programa de la función corrida será colosal y estamos seguros que la Bombonera se verá como en sus mejores días y además atestada de turistas durante la función de la noche.

Programa de la función corrida de hoy que comenzará a las 3 p. m.

PRIMER PARTIDO a 25 tantos:—Izaguirre y Cubota menor, blancos, contra Oscar y Vales, azules. A sacar ambos del cuadro catorce y medio.

PRIMERA QUINIELA a 6 tantos:—Izaguirre, Cubota menor, Oscar, Vales, Buendía y Federico.

SEGUNDO PARTIDO a 30 tantos:—Montes menor y Buendía, blancos, contra Federico y Aníbal, azules. A sacar ambos del catorce y medio.

SEGUNDA QUINIELA a 6 tantos:—Montes menor, Aníbal, Constante, Azpeitia, Vega y Bernal.

TERCER PARTIDO a 30 tantos:—Constante y Azpeitia, blancos, contra Vega y Bernal azules. A sacar ambos del catorce y medio.

Por la noche a las 8 y 30

PRIMER PARTIDO a 25 tantos:—Unzueta y Cubota menor, blancos contra Arellano y Vales, azules. A sacar ambos del cuadro catorce y medio.

PRIMERA QUINIELA: a 6 tantos: Unzueta, Cubota menor, Arellano, Vales, Oscar y Vega.

SEGUNDO PARTIDO a 30 tantos:—Pascau y Gayarre, blancos, contra Sarmiento y Carlos, azules. A sacar los primeros del catorce y medio y los segundos del catorce.

SEGUNDA QUINIELA a 6 tantos: Pascau, Gayarre, Sarmiento, Carlos, Buendía y Cubota.

TERCER PARTIDO a 30 tantos:—Oscar y Buendía, blancos contra Vega y Cubota, azules. A sacar ambos del cuadro catorce y medio.

RESULTADOS DE LA FUNCION DE ANOCHE:

PRIMER PARTIDO

	Tantos
Arellano-Cubota Hn., blancos	20
Unzueta-Girón, azules	25

Ganadores: AZULES.

PRIMERA QUINIELA

	Tantos	Pagos
1—Arellano	4	$ 7.75
2—Cubota menor	3	2.82
3—Unzueta	2	2.38
4—Girón	2	3.87
5—Oscar	6	1.82
6—Vales	1	1.55

Ganador: OSCAR. Pagó a $1.82.

SEGUNDO PARTIDO

	Tantos
Sarmiento-Carlos, blancos	30
Constante-Aníbal, azules	29

Ganadores: BLANCOS.

SEGUNDA QUINIELA

	Tantos	Pagos
1—Sarmiento	4	$ 2.21
2—Carlos	0	2.60
3—Constante	2	2.00
4—Aníbal	6	2.94
5—Vega	1	2.76
6—Constante	1	3.15

Ganador: ANIBAL. Pagó a $2.94.

TERCER PARTIDO

	Tantos
Vega-Azpeitia, blancos	30
Oscar-Vales, azules	27

Ganadores: BLANCOS.

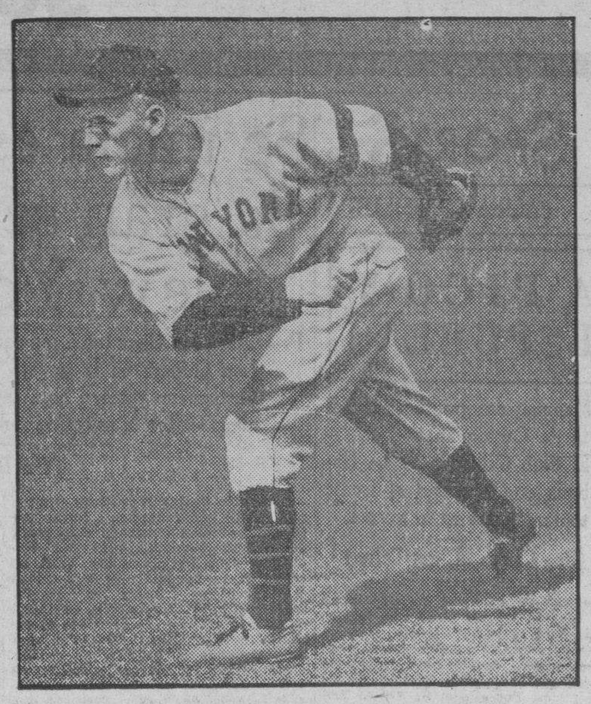

AL SCHUMACHER

Poupée Puig fué seleccionada ayer la más popular

La joven atleta del Sepúlveda logró la mayor votación del certamen. El team de Miami derrotó a la Selección de Rodríguez Knight con apretado score. Comentarios de los 2 games

Un bonito espectáculo se dió anoche en el floor del Cubaneleco a manera de despedida del team americano femenino de basket ball que nos visita.

En una primera parte del programa que fué presenciado por enorme concurrencia, se presentaron dos exhibiciones de lucha pancracio que resultaron lo suficiente interesantes para entretener al público brevemente. Después se efectuó el escrutinio para encontrar la jugadora más popular de Cuba, entre todas las basketbolistas cubanas, y salió airosa Poupee Puig, del colegio Sepúlveda, que obtuvo más de mil votos.

El segundo lugar de este concurso correspondió a María Luisa Bonafonte, simpática chiquilla del Teléfonos y el tercer lugar fué de Mimí Salmón. Nena Gutiérrez y Marta Fernández ocuparon los siguientes puestos.

Faustino Lavilla, a nombre de la comisión organizadora de la fiesta hizo entrega de un lindo trofeo de plata a la señorita Puig. Y terminó entregando al Cubaneleco y al team de Miami distintos trofeos ofrecidos.

El match estelar de basket, último de la serie fué un reñido encuentro entre la excelente selección hecha por Rodríguez Knight y el team de Miami. Las americanitas ganaron con score de 23 por 20, pero, hay que decir aquí que las criollas jugaron brillantemente, llegando a tomar la delantera en el score 20x19, faltando sólo cinco minutos para cerrarse el game.

Miami tuvo un buen rally final y a eso debió su victoria

El score:

Miami Beach

	Fig.	Fog.	Fc
M. Bare, f	1	4	4
J. Smith, f	2	0	0
J. Wilkwoski, c	5	0	0
A. Stanford, g	1	0	3
M. Jenkins, g	0	0	4
M. Kennedy g	0	0	0
B. Wood, g	0	1	0
Totales	9	5	11

Selección Cubana

	Fig.	Fog.	Fc
M. Salmón, f	1	1	2
B. Giroud, f	3	0	1
L. Peroz, c	1	3	1
P. Puig, g	0	1	2
M. Conforti, g	0	0	0
May Salmón, c	0	1	1
F. Viamonte, g	0	1	1
A. Moenck, f	1	0	0
M. Camejo, g	1	0	0
F. Fernández, f	0	0	1
Totales	7	6	8

Resultado:

	1h.	2h.	Tt.
Miami Beach	16	7	23
Selección Cubana	13	7	20

Referee: J. Fernández
Umpire: R. Argüelles.
Anotador: B. Pichardo.
Cronometrista: I. Ruiz.
Jugado en el floor del Cubaneleco.
Fecha: febrero 23 de 1937

LIGA INTERCOLEGIAL DE CUBA

Batting average, incluyendo todos los juegos celebrados hasta el sábado 20, Menores de 15 años

	J	V.	C.	H.	Ave.
G. Llerena, Be.	2	6	3	3	500
L. Sixto, Be.	2	5	2	2	400
J. Fariñas, Be.	2	8	1	3	375
R. Marichal, Be.	2	6	3	2	333
M. Prado, Be.	2	8	1	2	250
C. Zubillaga, Be.	2	4	3	1	250
R. Crespo, Ca.	2	4	3	1	250
J. A. Ordóñez, Ca.	2	4	1	1	250
J. Varona, Ca.	2	4	1	1	250

Menores de 18 años

	J	V	C.	H.	Ave.
G. Llerena, Bel.	2	6	2	4	667
C. de la Fe, Can.	4	16	7	9	562
R. Fabelo, Can.	4	15	5	8	533
A. Díez, Bel.	2	8	2	4	500
R. Fajardo, Can.	4	15	7	7	466
M. Macías, Bel.	3	12	4	5	416
A. Guinea, Can.	4	10	3	4	400
E. Smith, Bel.	3	10	7	4	400
A. Catasús, Bel.	3	13	3	5	384
M. Llerena, Bel.	3	14	5	5	357
R. Palacios, Can.	4	16	0	5	312
M. Ullivarri, Bel.	3	13	5	4	307
G. Maciá, Bel.	3	11	3	3	272
A. Blanco, Bel	3	11	3	3	272
A. Vélez, Can.	4	15	6	4	266
V. Galbán, Bel.	3	8	3	2	250

PROXIMOS JUEGOS:

Jueves 25 de febrero, a la una y media de la tarde:

Candler contra Belén: menores de 15 años. Baldor contra Belén: menores de 18 años. Terrenos: Belén.

«MIKE» GONZALEZ VA HACIA EL CAMPAMENTO DE LOS CARDENALES

Miguel Angel González, el popular Mike, embarca mañana jueves hacia el Sur de los Estados Unidos con motivo de iniciar los Cardenales su training primaveral, y ser necesaria la presencia suya en el mismo.

Daytona Beach es el lugar de training de los boys del San Luis, y lugar hacia el cual embarca Mike González.

González acaba de regresar de un viaje por el interior de la Isla, habiendo llegado hasta la capital oriental, y nos dice que se encuentra listo para comenzar su trabajo de entrenamiento.

Tony Lazzeri

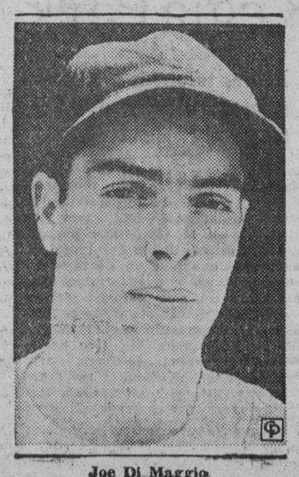

Joe Di Maggio

CRONICA SOCIAL

LA BODA CASTANEDO-PUENTE

Ana María Castanedo y Toca. Luis Puentes Socarrás.

Bello inicio de las grandes bodas de 1937.

Fué con la celebrada en la noche del lunes ante el altar mayor de la Santa Iglesia Parroquial de la Patrona de Cuba.

Espléndido exponente de artístico gusto, manifestación hermosa de distinción social y prueba cabal del refinamiento y el espíritu que disponen nuestras familias y la corrección exquisita del vestir de los caballeros.

Novia ideal. De fino estilo, de tentados donaire.

Triunfó en los salones por su espiritualidad, gracia y simpatías.

Vivió en el rango de la juventud que se aprecia por su sencillez.

Admirable, verdaderamente lujoso el decorado que llevaron a cabo en toda la iglesia la Casa Trías.

Nuestra Señora de la Caridad del Cobre aparecía envuelta en flores, flores cuajada de luces que semejaban el paraíso soñado por los poetas.

De estilo jónico el aspecto, recamado en pétalos de rosas el arco donde surgía majestuosa y divina la imagen sagrada.

Las dalias, las azucenas, las rosas, las callias y las espigas de gladiolos formaban espeso tapiz cuya blancura contrastaban con el tono verde oscuro de las alineadas arecas que habían en gruesos macizos.

Predominaban las calias en toda la extensión de la senda desde el pórtico de la Salud hasta el presbitero en que esperaba a Ana María y a Luis el Reverendo Padre Lobato, sacerdote de las Escuelas Pías de la Habana.

Esbelta y gentilísima la señorita Castanedo, paso triunfal, serena y desplegando el confort de su toilette, favorecida por la admiración de la sociedad de que formaba parte y que se dió cita para aclamarla al fin de su jornada de amor.

Ataviada primorosamente. Con un vestido de seda modelo Patou, creación de A. Teresa Herrera; considerado como una exquisita concepción de trajes de novias del presente año.

El velo de tul ilusión, vaporoso, amplio abierto en el rostro y extendiéndose hasta casi el límite de la cola.

Magnífico tono artístico, fantasía ideal de gusto de juvenil.

Sujeto de pequeña tiara menudita con salpiques de piedras y perlas.

Encantador el ramo de Calas, adherido a finísimos encajes de Inglaterra, de posesión aristocrática que por amistad cedieron a la elegante elegida tan bien relacionada con la sociedad habanera como su hermana Otilia Castanedo.

El ramo de tornabodas, denominado Catalina Lasa, lo llevaba la niña Chita Peñalver que iba de parejita con el niño Osvaldo García, vestidos los dos de garzones según lo creó Rebau y como el de boda tenían el sello preferente del Jardín de los Hermanos Trías.

A las nueve y 30 de aquella noche inspiradora de tibio invierno, llegó Ana María Castanedo, dando el brazo al señor Pedro Alonso, que actuó de padrino.

Y detrás, orondo, satisfecho de haber culminado en apoteósis de amor las ilusiones de los años románticos en su prometida se ató a su pensamiento con los ensueños que ahora se ver cumplidos, el señor Luis Puentes Socarrás, corrector del Diario de Sesiones de la Cámara de Representante, acompañado de la madrina se-

Precediéndolos en augurio de feliñora Lolita Frigueras de Alonso.

cidad y alegría, vestidas de blanco estilo segundo Imperio, creación de Rebeau, con gladiolos amarillos.

Formando la corte nupcial las señoritas Zenaida García, Cachita Zaldo, Ana Terresa Herrera, Amparito Zárate, Isabelita Leal y Cheita Zaldo.

Y antes de estas sujestivas misioneras de fortunas y bienaventuras, la señorita Otilia Castanedo, hermana de la desposada que hacía de matronne y los niños Francisca Fernández y Oswaldo García de Pajes.

Por todo el templo distribuido dalias, nardos y gladiolos blancos, sostenidos en macisos, en búcaros y en macetas.

Todo el camino conteneados con canteros de nardos y alfombra que permitía al césped manifestarse según disposición del floricultor de la Casa Trías, señor Alipio Campos.

Mientras recorrió la senda impresionante y dichosa, la bellísima señorita Ana María Castanedo, retumbaba con dulzura y melodía la voz fresca de la soprano Graciela Santos a quien acompañaba una orquesta de cuerds, con la música de el Ave María de Journot y la Marcha de Mendelshon.

Una vez que el ministro de Dios los bendijo, vinculando los destinos de Ana María a la de su amado Luis, suscribieron el acta por ella, el doctor Valentín Castanedo, el doctor Bernardo Betancourt y los señores Bernando Rojas, Juan Luis García y Ezequiel Sarracente, popularísimo político habanero.

Por el novio, el doctor Miguel Angel Céspedes, Presidente del Club Atenas y Sub-secreatrio de Justicia, el ex-Representante Eugenio Leopoldo Azpiazo, Eugenio Pita y Quintín Echeverría.

Al descender del altar Ana María Castanedo y Luis Puentes Socarrás, recibieron los parabienes de sus amistades que alborozado de entusiasmos y gozosos por el deslumbrador espectáculo que se producía.

En un lujoso automóvil adornado en su interior por los jardineros de la Casa Trías, partieron los enamorados jóvenes rumbo a la residencia de los Castanedo, Herrera 41, en Luyanó.

Allí todo alfado impoderado su refinamiento, mobiliario, tapices, innumerables objetos de adornos, juego de salas, de cuarto dorado, verde y cubiertos con gobelinos finísimos.

En esa sala de comer donde el estilo Chispendate se advertía, se ofreció el Buffett a los que tuvieron la suerte de pasar a la casa.

No pudo el Cronista disfrutar de las galantes cortesías de esos moradores atentos.

Deberes de la profesión lo impidieron y desde la iglesia tomé otra dirección para otra fiesta.

Sin embargo, publicaré los nombres en otra oportunidad. También los regalos que recibieron los enamorados Ana María Castanedo y Luis Puentes Socarrás, a quienes deseo, venturas infinitas y que el amor sonría en su hogar como nuncio de la felicidad que soñaron y que ya es hermosa y dulce realidad.

DESDE ENCRUCIJADA

Directiva de los Caballeros Católicos

El día 11 del presente mes, se reunieron en junta general, los asociados de la Unión número 17, de la asociación de «Caballeros Católicos de Cuba», eligiendo su nueva directiva, para los años 1937-38, en la siguiente forma:

Presidente; Pedro Etcheverry Pérez; Vice Antonio Villanueva Pozo; Secretario: Santiago Touza Aballe; Vice: José Pleguezuelo Iglesias; Tesorero: Victorio García Pérez; Vice: Gregorio Hernández Aires; Abanderado: José Antonio Pérez Gibert; Vice: Manuel Carreño Hernández; Vocales: Rafael Llera Valle; Antonio Huerta López; Francisco Faya Venero; Vicente Carreño García; Juan Martín Crespo y Gaspar Llera Valle.

Suplentes: Antonio Borges Salgado; Mario Cabezas Monzón y Luis Vega Alvaré.

Como Consiliario de esta Unión, figura el actual párroco R. Padre Cirilo Anda Iñíguez.

Cúmpleme felicitar a todos los electos, muy especialmente al nuevo Presidente, señor Etcheverry, personalidad que goza en esta sociedad de bien ganados prestigios por su hombría de bien y caballerosidad, y al Tesorero, señor Victorio García, reelecto en ese cargo, por su escrupulosidad en el desempeño del mismo.

LOS VETERANOS RENUEVAN SU GOBIERNO.—El pasado domingo, celebraron sesión de tercera convocatoria en su local social, de la calle de San Ricardo número 24, los componentes de la Delegación de Veteranos de la Independencia de este pueblo, eligiendo la siguiente directiva, por dos años:

Presidente: Francisco D. Jiménez; Primer y Segundo Vices: Leonides Cabrera Rodríguez y Cornelio Montenegro; Secretario: Francisco Borges Durán; Vice: Matías E. Alvarez Paula; Tesorero: Amselmo Segrera; Vice: Agustín Rodríguez R. del Rey; Vocales; Joaquín Pérez; Julio Montenegro; Gerardo Pánfilo Hernández; Domingo de la Cruz; Felipe Valencia Tandrón; Simón Leiva; Santiago Rojas Fleites Hilario González Fleites; Higinio García Vega; José Mena; Emilio Peralta Rodríguez y Justo Díaz González; Delegados al Consejo Territorial: Francisco D. Jiménez y Eduardo Hernández García.

Después de tomar posesión la directiva electa, se acordó enviar un saludo a las autoridades civiles y militares, sociedades hermanas, prensa y demás simpatizadores de los ideales veteranistas, así como reunirse el día 24 del actual, glorioso aniversario del «Grito de Baire», para asistir a todos los actos que tengan celebración.

LAMENTABLES DUELOS. — El jueves, falleció en Sagua la Grande, la bondadosa señora Mercedes Aguilar Monzón de Azón, después de penosa dolencia, no valiendo los esfuerzos y atenciones de sus familiares y la ciencia para evitar su triste desaparición.

Envío el más sentido pésame, a todos los dolientes, entre entre ellos, a sus hermanos: Manuel, Román y señora, Amparo Aguilar de Llera su viudo Miguel Azón, y hermanos políticos Alberto Navas Montes y Rafael Llera Valle.

El día 16, se recibió en ésta, la noticia de haber fallecido en la Habana, en su residencia de la Víbora, el viejo Coronel de la Independencia, señor Nilasio Mirabal Morales, rodeado del cariño de sus familiares.

Terminada la guerra, fijó su domicilio en esta villa, donde desempeñó distintos cargos, entre ellos, el de Jefe de Policía, cuando esta población pertenecía al Municipio de Calabazar de Sagua, desenvolviendo sus actividades políticas en el partido «Conservador». Residió entre nosotros cerca de veinte años, hasta que se trasladó a Cienfuegos y de allí a esa capital, donde acaba de entregar su alma al Creador.

Paz a sus restos.

Pastor Ayllón Ferrer,
Corresponsal.

DE CANASI

SIMPATICA BODA.—En la tarde del día 12 del corriente, contrajeron matrimonio en la Habana, ante el doctor José Ramón Cosculluela, abogado y notario, la simpática señorita Delfina Salforat e Izquierdo, y el correcto joven José Antonio Pérez Azoy, en su morada de Crespo 42, altos.

Firmaron como testigos los señores, doctor: Benjamín Muñoz Ginarte, Manuel Cánovas, Ernesto Gueringer y S. Palma.

La boda aunque en la intimidad, fué presenciada por numerosas amistades, brindándose por la felicidad de los nuevos esposos.

La concurrencia fué espléndidamente obsequiada con rico ponche y exquisitas pastas.

A las 6 de la tarde los novios partieron en auto rumbo a Cárdenas, donde pasarán su luna de miel, que les deseo eterna.

La fiesta continuó hasta horas avanzadas de la noche, bailándose y pasando horas muy agradables que dejaron gratos recuerdos.

Felicidades.

LAS FIESTAS DE NUESTRO PATRON.—Grandes fiestas cívico-religiosas, se celebrarán el próximo día 24, fecha memorable de la patria, y festividad de nuestro Patrón, San Matías Apóstol. Un hermoso programa se ha preparado al efecto, celebrándose grandes bailes en las sociedades «Liceo» y «Ateneo», en su nueva casa.

Reina gran entusiasmo, para dicho día.

J. Palma,
Corresponsal.

DE SAN ANTONIO DE LOS BAÑOS

GRANDIOSO BAILE.— En los salones del «Círculo de Artesanos», se celebró el domingo 14 un gran baile de carnaval, el primero de la temporada, resultando un verdadero éxito.

Reina gran entusiasmo entre la juventud bailadora para los próximos bailes de dicha sociedad, a los que vendrán reputadas orquestas locales y de la capital, que contribuirán al mayor lucimiento de la fiesta.

RESTABLECIDA. — La estimada señora Agueda Medina de Aguilar, que sufrió una delicada operación, en una clínica de la capital, está ya completamente bien y se encuentra entre nosotros.

Lo celebramos.

EN CAMA.—Estuvo varios días padeciendo de fuerte ataque gripal el señor Antonio L. Blanco, corresponsal del DIARIO DE LA MARINA en esta localidad y persona muy apreciada.

Hago votos por su total y rápido restablecimiento.

PROXIMO ENLACE.— Aunque no se ha fijado la fecha, tengo noticias de que pronto se celebrará la boda de dos distinguidos jóvenes de este pueblo que, aunque hace tiempo residen fuera de aquí, han seguido perteneciendo a esta sociedad, por lo mucho que se les aprecia. Son ellos: la interesante señorita Fara Prieto y Domenech, y el señor Ismael López y de la Puente.

Boda de grandes simpatías.

ENTRE NOSOTROS.—Se encuentra ya la señorita Mercy Ruiz Cárrigan, que pasó una larga temporada en el pueblo de Regla.

Mucho se alegran de su vuelta las numerosas amistades que ha sabido do conquistar en el poco tiempo que hace que reside aquí.

Bien llegada.

POR LOS TEATROS.— En el teatro «Casino» se exhibirán muy pronto las mejores producciones de la temporada, entre ellas «El bailarín y el trabajador», «Morena Clara» y «Un joven pobre».

El teatro «Círculo de Artesanos», será abierto en breve, presentando magníficas películas.

YOLANDA AGUILAR MEDINA.—Entre nosotros se encuentra, por hallarse enferma, la graciosa niña Yolanda Aguilar, que está en un colegio de la capital, como interna.

Que pronto se ponga bien son mis deseos.

ZENAIDA.

LOS PALACIOS

LAS FIESTAS DE CARIDAD.—La recaudación en Los Palacios, para esta gran obra, ha superado con creces a la obtenida en la mayoría de los términos de la provincia. Esto se debió al gran entusiasmo desplegado por el primer teniente del Ejército Constitucional, señor Fulladolsa, el capitán de la Policía señor Antonio Badosa, y demás miembros de ambas instituciones.

Con ellos cooperó al mejor éxito, todo lo que vale y significa en este pueblo, destacándose el señor Juez Municipal, y un nutrido grupo de damas.

Felicitamos a todos los dirigentes de estas benéficas fiestas.

La falta de espacio nos impide dar la extensa relación de donantes, por barrios y otros detalles que escrúpulosamente nos ha remitido el Subcomité local, que presidió la señora Enriqueta Díaz de Fulladolsa.

Réstanos decir que el total de la recaudación alcanzó la importante cifra de $2.036.24. Deducidos los gastos, que ascendieron a $57.30, quedó un producto líquido de $1.978.94.

J. Fontela,
Corresponsal.

24 de Febrero

1895 — 1937

Hermosa efemérides la de hoy para el calendario patriótico de Cuba independiente.

Cuarenta y dos años del pronunciamiento de rebeldía, del reto y la sublevación de un pueblo en pos de la libertad y derecho ciudadano.

La prédica apostólica de José Martí, la aceptación de Máximo Gómez y el compromiso de honor de Antonio Maceo, produjeron que Juan Gualberto Gómez, delegado del Partido Revolucionario Cubano, pudiera comunicar al grande e inmortal Guillermo Moncada («Guillermón»), y al Gral. Bartolomé Masó, la fecha escogida para la contienda que tuvo su inicio con el Grito de Baire.

¡Cuántos empeños, qué gallardos y arrogantes gestos e inmensos e innumerables sacrificios para lograr romper el yugo que nos aherrojaba durante más de cuatrocientos años!

Los héroes que con Carlos Manuel de Céspedes dieron el Grito de Yara en 1868, y los más importantes hombres de la epopeya libertadora, han pasado casi todos sin haber vencido las irritantes, crueles e inhumanos convencionalismos que obstaculizaban la democracia plena, la concordia sincera y el amor verdadero y recíproco en la República de todos.

Ojalá que las manos de esos esforzados paladines del ideal cubano, con la influencia del fervor acendrado con que los invocamos en alardes románticos y engañadores, sean senderos de bondades e iluminarias de lealtad y cariño generoso entre los hijos hospitalarios de nuestra Cuba feliz.

¡24 de febrero, 10 de octubre y 20 de mayo! Yo os saludo en este aniversario de gloria.

En Amendares

La sociedad de americanos e ingleses de 5ta. entre I y 16, The Social Huderd, tiene baile el sábado seis de marzo.

El Edén Habanero

Esta orquesta femenina tocará el 28 de marzo en Los Palacios a beneficio del mausoleo que quieren erigir los Veteranos.

Faustina Rabaza Vda. de García

Festejó sus cumpleaños la amable amiga y cariñosa hija.

Del acto habido en Maloja y Rayo, domicilio de la hermosa dama, hablaré otro día.

Dr. Marino Barreto y López

Con una función en el teatro Campoamor, sito en Industria y San José, se homenajeará al prestigioso profesional que pudo escapar de España, salvando la vida, su esposa y sus hijos, y estimadísimo cronista que fuera de **La Lucha** y **La Discusión** en el comienzo de la República.

Se le homenajeará con el producto y para ello se combina un programa en el que figura la soprano señora Zoila Gálvez de Andreu, el actor Regino López y entre otros excelentes números la película El Negro que tenía el alma blanca, como deferencia al hijo del Dr. Marino Barreto, que es personaje saliente de la misma.

Será el lunes 15 de marzo.

Actos Patrióticos

En la sociedad Adelante, Hospital entre Zanja y Valle, conmemoran el glorioso Grito de Baire a las cuatro de la tarde, con una velada.

Y el cinco de marzo, cuarto aniversario de la muerte del eximio patricio Sr. Juan Gualberto Gómez, harán una peregrinación desde la puerta del Cementerio a la tumba del esclarecido cubano. A las cinco.

Eudaldo Gutiérrez Paula

Se homenajeó con una comida al Vicepresedente de Antilla Sport Club, por haber sido designado Cronista de **El Crisol.**

Ofrecía el homenaje el señor Evelio de Armenteros y, en nombre del festejado habló el señor Rafael Ofia Manzano.

El acto quedó muy lucido.

Mirada Retrospectiva

Una hoja suelta de gran alcance patriótico y social, ha escrito con este título el Sr. Facundo Carrillo.

Hombre de verdadero sentir público, de estructura moral bien conocida, se dirige patriótica y respetuosamente al Coronel Fulgencio Batista, Jefe del Ejército Constitucional.

El escrito es importantísimo y el autor los entrega en Antón Recio, 35.

Allí pueden felicitarlo los que aspiran de justicia y amor y concordia.

Agradezco al caro Carrillo la deferencia de haberme enviado uno.

Diploma

En Los Pinos, la Respetable Logia Antonio de la Piedra, entregó a la Dra. María de las Nieves Prieto, Directora del Colegio de Niños, y al Dr. José Márquez, Maestro de la Escuela de Varones, Diplomas de Honor por los servicios que han prestado a la cultura pública.

La conferencista Sra. Mercedes Pinto, disertó brillantemente ante un auditorio crecido y selecto.

Coralia Céspedes

Triunfadora en Cárdenas, retorna ventore después de dos funciones en el Teatro Martí, de aquella culta y floreciente ciudad que llaman los poetas como la Perla del Norte.

La impecable Recitadora, la princesa del verso afro-cubano, ha logrado que se prolongue su tournee, reclamado por el público sensato y distinguido que invadió las salas del grande coliseo cardenense.

De su éxito participa y se ufanan, sus padres, la doctora María Latapier el doctor Miguel Angel Céspedes, Sub-secretario de Justicia y Presidente del Club Atenas.

Coralia, irá después a Camagüey, luego a Cienfuegos y más tarde a Santa Clara que la desean de nuevo.

Toma de posesión

Esta sociedad de Santa Teresa número 5, en el Cerro, efectúa esta noche la toma de posesión de su directiva elegida.

La que presidirá el señor Ramón Hernández.

Club Chacón

Esta sociedad de Guanabacoa, al tomar posesión esta tarde la directiva que ha sido electa, festejará también la fecha de la Patria, con una velada.

En La Polar

La sociedad Unión Fraternal, celebra una jira hoy en los jard

RESULTO UN ACTO BRILLANTE LA INFORMACION DE ANOCHE EN LA CAMARA SOBRE EL PROYECTO DE LA DRA. CARBONELL

(COLUMNA SIETE)

SE REINTEGRA EL CORONEL MENDIETA A LAS LUCHAS POLITICAS, PONIENDOSE AL FRENTE DEL P. U. N.

Votó la Alta Cámara un crédito de 125,000 pesos para los suplentes y los temporeros del Poder Judicial

Una enmienda de Albanés convirtió en Institución de carácter público la Caja del Retiro de los Empleados Bancarios. Cayó la sesión al discutirse el articulado

En una breve sesión aprobó ayer el Senado de la República, la proposición de ley del senador Santiago Verdeja, concediendo un crédito de 125,000 pesos, para reforzar la consignación del personal suplente y temporero y casos de doble paga del Poder Judicial y una enmienda sustitutiva del primer artículo de la proposición de ley del senador Pedro Goderich que crea una institución denominada Caja General de Jubilaciones y Pensiones de Empleados de Bancos.

Como se desarrolló la sesión

La sesión se inició a las cuatro de la tarde, con un quorum de 20 senadores.

Se comenzó por trasladar a la comisión de Relaciones Exteriores los mensajes del Poder Ejecutivo, sometiendo a la aprobación del Senado: los nombramientos del doctor Ramiro Hernández Portela como Enviado Extraordinario y Ministro Plenipotenciario de Cuba en la República Argentina y del doctor Miguel Espinosa Bravo como secretario de tercera clase; los ascensos de los doctores Vicente Valdés Rodríguez a consejero, José Manuel Cortina y Corrales a secretario de primera clase, y Miguel Lasa Broch a secretario de segunda clase; y el traslado del doctor Calixto Whitmarsh y García, Enviado Extraordinario y Ministro Plenipotenciario de Cuba en Argentina, a Checoeslovaquia con igual carácter.

La proposición de ley de los senadores Carlos Saladrigas y Frank Carrillo restituyendo a la señora Angela Porto Poly, viuda del Mayor General José María Aguirre, la pensión vitalicia de 1,500 pesos anuales, que le fué concedida por ley de fecha 13 de agosto de 1912, pasó a la comisión de Hacienda y Presupuestos.

Se aprueba el Crédito de 125,000 pesos

Al entrarse en la lectura de dictámenes, el Presidente del Senado significó que correspondía repetir la votación nominal sobre la suspensión de preceptos reglamentarios, solicitada en la sesión anterior por el senador Santiago Verdeja, para que se entrase a discutir su proposición de ley dictaminada favorablemente por la comisión de Hacienda y Presupuestos, concediendo un crédito de 125,000 pesos para reforzar la consignación para personal suplente y temporero y casos de doble paga del Poder Judicial.

En el preámbulo de dicha proposición se señala que se encuentra agotada desde el mes de diciembre último y que hasta el presente están pendientes de pago, por ese concepto, atenciones que ascienden a 15,000 pesos.

Rápidamente se aprobó dicha proposición de ley.

La proposición del Retiro bancario

Se pasó después a discutir el articulado de la proposición de ley del senador Pedro Goderich, que crea una institución denominada Caja General de Jubilaciones y Pensiones de Empleados de Bancos, cuya totalidad fué aprobada en una sesión anterior.

El senador Wifredo Albanés presentó una enmienda sustitutiva del primer artículo.

Dicha enmienda comprendía dos partes o artículos.

Por la primera parte, que quedó como artículo primero, se modifica el primer artículo de la proposición de ley, convirtiendo la Caja en una institución de carácter público y señalando que sólo se podrán acoger a sus beneficios los empleados de bancos que se encuentren en servicio activo al entrar en vigor la ley.

Y por la segunda, que se convirtió en artículo segundo, se deja establecido que sólo se comprende dentro de la citada caja a los empleados de la casas que se dedicasen exclusivamente a banca.

Ambas fueron explicadas sencillamente por el senador Albanés, consignando que iban encaminadas a evitar toda clase de complicaciones, las que necesariamente habían de producirse si se permitía acogerse a los beneficios de la Caja a los empleados de todas las instituciones bancarias que han existido en Cuba, desde el 20 de mayo de 1902, que no contribuyeron, y a los empleados de casas comerciales e industriales que realizan también operaciones de banca.

Y cuando se iba a entrar en la discusión del artículo segundo de la proposición de ley, que tendrá que pasar a ser tercer odel proyecto, para el que el señor Albanés anunció otra enmienda, el senador Gonzalo del Cristo llamó la atención sobre el aspecto que ofrecía el hemiciclo, señalando que tal parecía que el Senado no estaba constituído en sesión.

Se pasó, pues, inmediatamente a comprobar el quorum, cayéndose la sesión al responder sólo 14 senadores al pase de lista.

PALACIO

Ayer no hizo su acostumbrada salida mañanera el Jefe del Estado; cuestiones de vital importancia lo retuvieron hasta las once de la mañana en el tercer piso, recibiendo a algunos Secretarios y a otras personalidades.

Una extensa conferencia celebró el Presidente con los Secretarios Eduardo Montoulieu, de Hacienda; José Enrique Bringuier, de la Presidencia, y Beruff Mendieta, Contador Central de Hacienda.

El Secretario de Hacienda informó a los reporters que se había tratado del anteproyecto general de presupuestos, y agregó que aún faltan algunas Secretarías por remitir a la de Finanzas el correspondiente a sus respectivos departamentos.

Se asegura que también fueron considerados asuntos en relación con el viaje que acaba de realizar el Primer Magistrado de la Nación con el Jefe del Ejército Constitucional a la región oriental.

El doctor Sebastián Beltrán

Celebró una entrevista con el Presidente el doctor Sebastián Beltrán, congresista oriental.

Manifestó que se había interesado por la creación de una Audiencia Territorial en la ciudad de Holguín, y por distintas obras públicas en aquella localidad.

«Ya una comisión, dijo el señor Beltrán, presidida por el senador Albanés, le entregó al coronel Laredo Bru una exposición de los motivos que aconsejan la creación de dicha Audiencia; de la misma no solamente se derivarán beneficios económicos para el Estado, sino también para la administración de justicia.

Aprobados los Estatutos Universitarios

En las últimas horas de la tarde de ayer el Secretario de Educación, doctor Fernando Sirgo, abandonó Palacio después de una extensa conferencia con el Presidente.

Abordado por los reporters, dijo que habían sido aprobados por el Jefe del Estado los Estatutos Universitarios y enviados en seguida a la «Gaceta Oficial».

Agregó, a preguntas de los reporters: «Al siguiente día de su publicación en la «Gaceta Oficial», se abrirán las matrículas, que posiblemente durarán un período de quince o veinte días».

Interrogado sobre el veto a la ley que exime de exámenes de reválida los títulos extranjeros, dijo: «En dichos Estatutos se crea una comisión llamada de «Similaridad de Estudios y Títulos de Universidades extranjeras» que es, en definitiva, la encargada de reconocer su validez».

Los reporters interrogaron sobre la creación de Institutos de Segundas Enseñanza en Sagua, Sancti Spíritus o Guantánamo.

El doctor Sirgo respondió: «Hasta ahora dos nuevos institutos han sido concedidos, uno para Sagua y otro para Guantánamo».

Firmados los indultos

A la una de la tarde los reporters fueron recibidos por el Secretario de la Presidencia, doctor Bringuier.

El Secretario dijo que hoy se daría a la publicidad la lista de los decretos de indultos concedidos por el Presidente de la República, con motivo de la festividad patriótica.

Estos indultos, dijo el doctor Bringuier, sólo se concretarán a estudiantes, obreros, ancianos y mujeres.

No comprenderán delitos graves.

Se informó luego que en la tarde de ayer fueron firmados los citados decretos de indultos.

Los hospitales para obreros

El doctor Portuondo Domenech, Secretario del Trabajo, informó a los reporters en Palacio que próximamente llevará al Consejo de Secretarios un plan completo de mejoras obreras.

«La Secretaría a mi cargo, dijo, tiene el propósito de construir hermosos hospitales en toda la República para atender a las clases obreras, cuyo costo, como su servicio, serán abonados mediante un fondo especial, al que contribuirán tanto los obreros como los patronos.

También hay el propósito de crear el Seguro Social, en favor del obrero. Por el mismo será amparado en caso de huelga, incapacidad, vejez, desempleo, etc.

De otros tópicos habló el doctor Portuondo, quien se encuentra muy optimista por la fe que tiene el obrero cubano en sus actuales gobernantes, lo que le hará alcanzar el plano de justicia a que es merecedor.

Los senadores camagüeyanos

En la Secretaría de la Presidencia fueron interrogados por el repórter los senadores camagüeyanos Ernesto Rosell, Gonzalo del Cristo y Aurelio Ituarte acerca del problema burocrático de aquella provincia.

El senador Rosell dijo: «Ni el senador del Cristo, ni Ituarte ni yo sabemos una palabra del problema de Camagüey; ni aceptamos nada».

La comisión de Sancti Spíritus

Con el Presidente se entrevistó una comisión de elementos de las clases vivas de Sancti Spíritus, presidida por el representante Ferrer Morejón y el Alcalde de aquella ciudad, Eloy Jiménez Pérez.

Se interesó porque sea mantenido el Instituto de Segunda Enseñanza creado en junio de 1936, ya que la localidad cuenta con un amplio edificio, todos los enseres necesarios para la enseñanza, profesorado, etcétera, corriendo por su cuenta los gastos de alquiler, luz, agua, etc.

El doctor Ferrer dijo que el Presidente les había prometido mantener en aquella ciudad el citado instituto.

El monumento a Martí

El congresista José Manuel Castillo se entrevistó con el coronel Laredo Bru, a quien le hizo entrega de una lista conteniendo los nombres de las personas que contribuyeron al monumento que se erigirá al Apóstol Martí en Key West, y que será inaugurado el próximo 20 de mayo.

El Presidente le prometió firmar la ley que él ha presentado en la Cámara solicitando un crédito de cuatro mil pesos para sufragar los gastos que originen el traslado del monumento y las obras a realizar para su total instalación en el parque cedido galantemente por el Alcalde de aquella ciudad floridana, el cual, con el Presidente de aquel Ayuntamiento, ha venido prestando su valioso concurso a ese fin.

Informó que la comisión presidida por el señor Humberto Gómez Toro partió en el día de ayer por la ruta de vapores que hace la travesía de Key West a la Habana, por no haberle sido facilitado un barco de la Marina Constitucional.

Trío senatorial

Para interesarse por algunos indultos se entrevistaron con el Presidente los senadores Justo Luis del Pozo, Gonzalo del Cristo y Simeón Ferro.

El doctor Rafael María Angulo

Se entrevistó en el tercer piso con el Primer Magistrado de la Nación el director interino del DIARIO DE LA MARINA, doctor Rafael María Angulo.

Un Club Turístico

El Sr. Armando Maribona, miembro de la Comisión del Turismo, concurrió a Palacio.

Se entrevistó con el Presidente de la República para asuntos turísticos.

Charlando con los reporters, dijo que pronto se inaugurará en Cuba un «Club Turístico», como existen en otros países.

Estos clubs, dijo Maribona, tienen por objeto dedicarse a la propaganda turística, ocupándose también de la estética urbana y creando medios de atracción para el turista.

ESCANDALO

El vigilante 928, Juan Zerquera, de la Segunda Estación, arrestó a Pedro Orumas Horta, de 16 años y de Maloja 131 y a José Santacruz, de 28 años y de Someruelos 17, por haberlos sorprendido cuando en el interior de la Plaza del Vapor, reñían y formaban un fuerte escándalo.

CARNE OCUPADA

El vigilante 1234 J. Rodríguez, de la Séptima Estación, arrestó en la esquina de Tejas a Maximino Fernández García, de Cerro 552, por haberle ocupado tres perniles de puerco de matanza clandestina. Se remitió al señor Jefe Local de Sanidad.

La sesión de ayer en el Senado.—Leyes aprobadas.—No dió su habitual paseo ayer el Presidente, despachando con varios Secretarios.—Los anteproyectos del Presupuesto.—El Dr. Beltrán y la Audiencia para Holguín.—En favor de los conductores de Correos.—La Sargentería Liberal.—Anunció el Dr. Sirgo la aprobación de los Estatutos Universitarios.—Firmados los indultos.—Continúa el lío camagüeyano por los acoplamientos.—Gestiones espirituanas.—Maribona y el Cub Turístico.—El monumento a Martí en Key West.—El PAN en San Antonio de los Baños.—García Villarreal y Rubio Padilla organizan un Partido político en Oriente.—Labora activamente el Dr. Giménez Lanier.—En favor.—Cuba en marcha.—Entrevista Andreu-Cuervo.—El duelo epistolar entre Caíñas y Suárez Rivas, terminado—Brillante jornada en favor del Niño.—Noticias sintéticas del Congreso.—De política menuda.—Otras notas interesantes sobre la política nacional

MOVIMIENTO POLITICO

TOPICOS Y COMENTARIOS

Las actividades políticas harán un alto hoy para que el espíritu público se regocije en la conmemoración del Grito de Baire.

En cada oportunidad en que se evoca el inicio de la jornada emancipadora, más grande y luminosa aparece en la América la gloriosa figura de José Martí. Porque ¿quién concebía que después del Zanjón hubiera una voz de tan amplia y profunda resonancia que fuera capaz de alzar a un pueblo de las derrotas que a sí mismo se había infligido con sus discordias internas en la década inmortal, para lanzarlo de nuevo, en una acción definitiva y resuelta, a su independencia o a la muerte?

¡Oh virtud taumatúrgica, sobrehumana, de la voz del Apóstol!...

Vivamos la efeméride con el alma abierta de par en par a todas las esperanzas.

En pocas ocasiones han sido más prometedoras y claras las perspectivas. Todo parece darse cita en el camino de la Asamblea Constituyente, que es como decir la ruta en que la voluntad popular canaliza sus más íntimos anhelos. Contribuyamos a darle a la contienda que ha de iniciarse inmediatamente ese clima de concordia, de comprensión y de patriótica armonía, sin el cual sólo ha de obtenerse un nuevo y triste fracaso para la nacionalidad, para el ideal de afirmación cubana de los Libertadores.

La hora del trabajo en común, ha llegado. ¡Que de esa faena, sin tropiezos, sin nuevas caídas, sin pugnas estériles, surja la carta-magna que ha de unir, prósperos y felices, a todos los cubanos, para siempre.

"Aprobó la Cámara la ley creando la Pagaduría Central de Veteranos".

Suspendidos por el Strio. del Interior muchos acuerdos

Nombramientos en la Cartera Dactilar y en el Registro de Extranjeros. Jefe dimitente

A propuesta del Secretario de Gobernación, doctor Manuel Giménez Lanier, el Presidente de la República ha suspendido los siguientes acuerdos municipales que infringen preceptos de la Ley Orgánica de los Municipios.

Del Ayuntamiento de Antilla, delativo a que la Compañía de Electricidad cambie los hilos del tendido eléctrico, por ser esto de competencia del poder central.

Del Ayuntamiento de Jatibonico, eximiendo de tributación a una industria del envasadero de tomates.

Del Ayuntamiento de Guantánamo fijando sueldo a los Concejales por no exceder de 200,000 pesos el presupuesto Municipal.

Del Ayuntamiento de Guanamacaro, señalando cuota contributiva de 70 pesos a los fabricantes de pan y galleta de otros Términos que realizaban su vetna en aquel Municipio.

Del Ayuntamiento de Corralillo, aumentando la tributación en un 20 por ciento de la matanza de ganado.

De Cárdenas, subvencionando con 120 pesos anuales hasta que alcance la mayoría de edad, al niño Rafael Zapata.

Del Ayuntamiento de Santiago de Cuba, creando dos plazas de cronistas municipales.

Del Ayuntamiento de Guanajay, otorgando la excepción de tributación a dos años a una fábrica de dulce de guayaba.

De Camajuaní, por el que se crea un epígrafe de venta ambulante al por mayor de pan y galleta con un tributo trimestral de 22 pesos.

De Cienfuegos, suspendiendo el acuerdo de elección de la mesa el 22 de noviembre de 1936 y ordenándose se cite nuevamente por el Concejal de mayor edad para dejar constituído dicho Ayuntamiento.

Los últimos nombramientos dados a conocer

La Secretaría de Gobernación hizo públicos ayer los siguientes ombramientos:

Por renuncia del señor Guáimaro Delgado, Jefe Clase Sexta, Contador del Departamento de la Cartera Dactilar del Chauffeur, se designa al Dr. Antonio Campiña; se nombra Jefe Clase Quinta, Auxiliar del Negociado de Información del Registro de Extranjeros, al Sr. Emilio Campo Lozano; Jefe Clase Quinta del Negociado de Asuntos Judiciales del Registro de Extranjeros, al doctor Luis Muñiz; y Delegado del mismo Registro en San Fernando de Camarones al Sr. Gregorio Gómez.

GARCIA VILLARREAL Y RUBIO PADILLA CREAN OTRO PARTIDO POLITICO

SANTIAGO DE CUBA, febrero 23. DIARIO. Habana. — Se encuentran en esta ciudad Marcos García Villarreal y Juan Antonio Rubio Padilla, quienes están encargados de la organización aquí de un partido con miras a la Constituyente.

Los mencionados dirigentes laboran activamente por la organización del nuevo partido, estimando que éste encarnará los verdaderos ideales revolucionarios y encausará, al mismo tiempo, la revolución, por la vía electoral.

Combaten todo sectarismo, sea fascista o comunista, y tienen tendencias a despertar en el pueblo un sentimiento de unión panamericanista.

El nuevo partido, según la exposición que hacen sus propugnadores, llevará a cabo una labor nacionalista en defensa de los intereses del pueblo obrero, así como cafetaleros, colonos y otras clases cubanas.

Anuncian que se pronunciarán contra toda fusión que trate de hacerse en el momento para ir a la toma inmediata del poder.

En esta ciudad se ha constituído el Comité organizador del nuevo Partido, en el que figuran personalidades de solvencia moral, adictas a la revolución, sin miras personales ni aspiraciones egoístas de alcanzar el poder por cualquier medio.

El nuevo partido será legalizado, pues este organismo político no se apartará de las leyes vigentes en el país.

En fecha próxima será dirigida a la opinión pública un manifiesto en el que se explicará los fines políticos que seguirá el nuevo Partido. — GARCIA, corresponsal.

Notas sintéticas del Congreso

Piden un aumento en sus haberes los Conductores de Correos

Visitó al Presidente de la Cámara ayer, una vez terminada la sesión una comisión de Conductores de Correos, de la Secretaría de Comunicaciones.

Se interesó con el doctor Martínez Fraga porque sea presentada y tomada en consideración una proposición de ley que fije los sueldos que deban percibir los conductores de correos nacionales en una escala de 50, 75, 100 y 120 pesos, en vez de la escala hoy en vigor, que les señala sueldos de 35 a 75 pesos.

Una breve exposición hecha al Presidente de la Cámara de las funciones de responsabilidad que realizan los Conductores de correos y la cuantía de los valores que pasan por sus manos y bajo su custodia diariamente, persuadió al doctor Martínez Fraga de la justiciera petición, según expresara.

En tal virtud, prometió a los Conductores de Correos que habrá de suscribir una ley en el sentido que se pide, y la apoyará firmemente.

Información Pública en la Cámara

Se efectuó una lucida reunión anoche en el Capitolio, para informar ante las Comisiones Permanentes de Cultura y Educación y Sanidad, Eugenesia y Homicultura de la Cámara, el doctor Martín Leúnda, vicepresidente de la Cruz Roja cubana.

Igualmente informaron la señora Leticia de Arriba, marquesa de Tiedra, el señor Carlos Llanes, y el Dr. Pérez Cubillas, en representación del Club Rotario.

La información pública es sobre el proyecto de ley relativo a Defensa del Niño y Adolescente cubanos, de que es autora la doctora Gómez Carbonell, representante por la Habana. En las dos sesiones celebradas se han estudiado diversos aspectos sobre la defensa y mejoramiento del niño cubano.

Numerosas instituciones informarán sobre aspectos médico, social, jurídico y pedagógico de este proyecto.

Las reuniones se celebran en el salón de sesiones del Comité de la Mayoría de la Cámara de Representantes.

Esta noche disertará la señora Dorila Jiménez sobre los correccionales en Cuba y en el extranjero. El lunes lo hizo el magistrado Diego V. Tejera, sobre los reformatorios especiales.

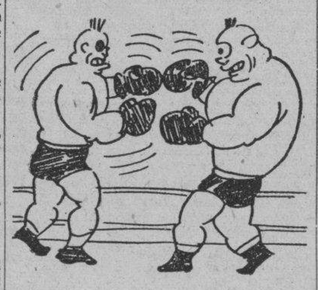

"Cordiales relaciones entre Mario Abril y el doctor de las Heras".

"En mayo, Santiago de Cuba tendrá el agua que necesite".

De política menuda

Conferencia Andreu con Pelayo Cuervo

Se informó ayer que el doctor José A. Andreu, ex vicepresidente de la Cámara y legislador del conjuntismo, que pertenece al comité minoritario de dicho Cuerpo, celebró una extensa conferencia con el doctor Pelayo Cuervo, candidato a la Alcaldía de la Habana en las últimas elecciones.

Contestó Suárez Rivas, finalizando la cuestión, al senador Caíñas

Finalizando el duelo epistolar sostenido entre el doctor Eduardo Suárez Rivas y el senador Luis F. Caíñas, el primero dirigió ayer una breve carta en respuesta a la que el Presidente p. s. r. del Partido Liberal hubo de dirigirle, y cuyos puntos principales dimos a conocer en nuestra información de ayer.

Esta nueva misiva del líder Suárez Rivas es en carácter privado.

Reunión de sargentos liberales habaneros

La Agrupación de Sargentos Liberales de la Habana, cuya constitución se efectuó en Manrique, 173, ha hecho una citación a los liberales que simpaticen con la candidatura presidencial del coronel Batista, para una reunión en Estévez, 30, entre Monte y Flores, a las ocho de la noche del viernes 26.

La comisión ha invitado especialmente a este acto al senador Caíñas Milanés.

Plazo para inscribirse los nacionalistas del Sexto distrito

El 3 de marzo termina el plazo acordado por el Directorio del PUN del Sexto Distrito para que los nacionalistas de los barrios que componen el Sexto distrito, y lo deseen, puedan inscribirse en el mencionado Directorio, en Correa 4.

El siete del propio mes de marzo serán las elecciones, para renovar el Directorio.

Actividades del Partido Popular

El día 17 se constituyó el Comité de Barrio de Casa Blanca.

El día 9 se constituyó el comité gestor del barrio de Marte.

A los simpatizadores del Partido Popular se les citó para anoche en Chacón, 21, para constituir el comité gestor del barrio del Santo Angel.

En Güines organizaron los populares el comité gestor el día 12, y en Holguín (Oriente), el día 3 del actual.

Actividades de «Cuba en Marcha»

Anoche y en su local de la Manzana de Gómez, Departamento 310, se procedió en medio del mayor entusiasmo a las constituciones de las Asambleas Provincial y Municipal En medio del entusiasmo que caracteriza los actos de «Cuba en Marcha», resultaron electos para integrar la Asamblea Provincial, los siguientes señores: Dr. José Perera Cabrera, Dr. Rafael Arango Bertematti, Francisco Miranda Varona, Dr. Martín Gutiérrez Rodríguez, Carlos César Rodríguez, Miguel Angel Mendieta Heredia, Fortunato Sánchez Ossorio, Ramón Galis Menéndez y Fernando Castillo.

Para la Asamblea Municipal, a su vez, fueron electos los señores siguientes: Dr. Leonardo López Blanco, Marina Canseco Rodríguez, Alberto Herrera Herrera, Antonio López Calderón Borrego, Armando Gallo Gavilán, Francisco Costa Pérez, Wifredo Margras Hernández, Félix R. Aranguren, Cipriano Pérez Zamora, Dr. Ramiro Figueredo, Alberto Leal Pedroso y Bartolomé Ramírez.

El resto de los miembros de la Asamblea Municipal se completará en próxima sesión.

Pronto quedarán constituídos los Comités de «Cuba en Marcha» en los 43 términos municipales de la Habana, contándose al efecto con la adhesión de una numerosa sargentería de los antiguos partidos.

Nos aseguró en breve entrevista el señor Francisco Miranda y de Varona, Presidente de la organización, que para fines de marzo quedarán políticamente organizadas las provincias de Pinar del Río, Habana, Matanzas, y Las Villas. Oriente y Camagüey también quedarán organizadas en más de la mitad, demostrándose con ello el entusiasmo y la disciplina que reinan entre los miles de componentes de «Cuba en Marcha».

Unión Revolucionaria en Guanabacoa

El Ejecutivo Municipal Provisional del Partido Unión Revolucionaria, en el Término de Guanabacoa, ha constituído el barrio Oeste de San Francisco.

En la elección para la designación del Ejecutivo de ese barrió salió electa la candidatura siguiente: Presidente, Leovigildo González Figueras; Vices, Reineri Castro Mesa, Julia Beltrán, José E. Mendoza Cárdenas; Secretario de actas, Armando Leyte Vidal; Vice, Oscar Jané González; Secretario de correspondencia, Delio Castell Valdés; Vice, Martín Valdés Cepero; Tesorera, María Luisa Serrano Valdés; Vice, Aurelio Castro Avila. Vocales: Nimia Durán Martín, Hipólito Beltrán Martínez, Ana Miano Caribe, Leonardo González Serrano, Luz María Avalos Castañeda, Armando Pau Alvarez, Dora Leyte Vidal, Luis Leyte Vidal, Rosa Martínez González y Antonio Feijóo Quintana.

Se señaló como oficina del Comité la casa San Joaquín esquina a San Andrés.

El mismo Ejecutivo Municipal Provisional tiene señalados los actos siguientes: el martes, día 23, constitución del Comité de Mujeres del P.U.R., a las 8 p.m., en la casa calle Rafael de Cárdenas número 4. Para el jueves 25, Asamblea General, en Corral Falso 62 y medio, a las 8 p.m. Para el viernes 26, constitución del barrio de Cruz Verde, a las 8 p.m., en la casa San Antonio número 25. Para el día 1o. de marzo, constitución del barrio Este de la Asunción.

Gestiones en favor de Cruces

Acompañados del representante por Las Villas señor Alberto J. Vélez, visitaron ayer las Secretarías de Gobernación y Sanidad los señores Arturo Capote Ruiz, Alcalde Municipal de Cruces, y Felipe Armenteros Fort, Presidente del C.N.D. de dicho término, con el objeto de obtener posiciones para sus correligionarios del referido Municipio.

Dichos políticos crucenses salieron altamente satisfechos de sus entrevistas con ambos referidos Secretarios.

Actividades del P.A.N. en San Antonio de los Baños

El domingo día 21 del actual, en el municipio de San Antonio de los Baños, se celebró una reunión de más de 30 personas, delegados del Partido Agrario Nacional en aquella localidad, a fin de activar los trabajos de organización de dicho Término.

A esta reunión concurrieron el Dr. Alejandro Vergara Leonard, Segundo Ceballos Pareja, Mario L. Pedroso Pérez y Aníbal Romero Jordán, designados por el Comité Ejecutivo Central, cambiándose impresiones entre los delegados, la representación del Comité Ejecutivo Central y las representaciones de los campesinos y trabajadores de aquella localidad, legándose al acuerdo de realizar tareas prácticas en la propaganda, afiliaciones y organización de los distintos barrios del Término, tanto urbanos como en los rurales de Ceiba del Agua y Vereda Nueva, para la participación del P. A. N. en la próxima Asamblea Constituyente, Popular y Soberana que se avecina.

Refuta el Presidente de la Cámara de Comercio e Industria de Alquízar al fabricante de tabacos Sr. J. L. Piedra

Hace ciertas aclaraciones sobre la carta de ese industrial y del traslado de la fábrica a Guanajay. Explica por qué la Secretaría del Trabajo dió un fallo sobre el problema

El señor José María Fernández, Presidente de la Cámara de Comerciantes e Industriales de Alquízar y Delegado del Comité de Defensa Local, nos envía una nueva carta en torno al asunto del señor Piedra y su fábrica de tabacos. Dice así dicha carta:

«Alquízar, febrero 19 de 1937.

Sr. Dr. José I. Rivero.

Director del DIARIO DE LA MARINA.

Habana.

Distinguido señor:

Los respetos que Ud. merece, y los que nos debemos a nosotros, son mandatos imperativos al Comité de Defensa Local para que, cumpliendo con la misión sagrada de evidenciar la seriedad que caracteriza todas sus actuaciones públicas, suplique a Ud. la inserción de estas líneas con las que hemos de demostrar que sabemos considerar al hombre de letras, al abogado que, como Ud. es muy difícil sorprender.

En nuestro escrito de fecha 14 de los corrientes, hemos dicho la verdad, y ésta no queda desmentida cuando el señor Piedra con su alegato de defensa nos presenta como quejosos del señor Secretario del Trabajo de aquella época, persona idónea y respetable por todos conceptos, no estaba en disposición de infringir las leyes en beneficio nuestro. No podía existir tal pretensión por nuestra parte, que iniciamos la reclamación de nuestros derechos el día 30 de Septiembre de 1936 con la denuncia presentada en la que pedíamos a la Secretaría del Trabajo un Inspector para que investigara los hechos objeto de la misma, denuncia que fué ratificada el día cinco de octubre y después en días sucesivos sin que fuéramos atendidos debidamente hasta el día 27 del propio mes de octubre, que una comisión nuestra visitó la Secretaría acompañada del doctor Jesús A. Portocarrero, ya en la Dirección de Inspección apareció una resolución de fecha 17 del expresado mes a la cual no se le había dado curso, no pudiendo saber nosotros los motivos del raro procedimiento administrativo que se empleaba en esta causa. La visita de esta comisión determinó el envío de un Inspector al día siguiente (28 de octubre), que fué a Guanajay después de haber recibido de nosotros, una ratificación más de la denuncia. De la actuación del Inspector hay un informe: y ¿sabe el señor Piedra lo que dice el referido informe? No debe saberlo, porque el día 26 de Enero del corriente año, cuando fué celebrada la primera reunión de cooperación social que era la oportunidad para que ambas partes lo conociéramos, dicho informe al igual que otros documentos de importancia faltaban en el expediente, siendo ésto motivo para que la primera reunión tuviera que suspenderse.

El convenio o pacto de trabajo firmado por ambas partes contratantes y registrado en la Secretaría del Trabajo, en su oportunidad, dice el señor Piedra que lo ha remitido a la Secretaría para su decisión, pero no dice que la Secretaría decidió darlo por fenecido, y es este extremo lo que tiene verdadera importancia para acreditar que él, estaba amparado por la ley, cuando cerró aquí su fábrica el día 9 de octubre, trasladándola totalmente a la Ciudad de Guanajay.

No hay que ser abogado para comprender del lado en que está el propósito de confundir la opinión pública. El que somete a un tercero la decisión de un asunto queda obligado a abstenerse de toda actuación en espera de su resultado.

También califica de inexacto el señor Piedra, el alegato de que la Fábrica fué inscripta a nombre de su hijo José R. Lamadrid; y cuatro meses después traspasada a su nombre. Para confirmar nuestra verdad en este extremo, le concedemos la palabra al señor Secretario de la Administración Municipal de Alquízar.

El documento transcripto responde a nuestra verdad, y declara apócrifas las certificaciones que dice poseer el señor Piedra, (otorgadas por las autoridades correspondientes.)

También de al autenticidad del precedente documento se deriva el pacto convenido con las autoridades, las entidades comerciales y los obreros torcedores, pacto que no puede ser copiado en el presente escrito, porque sería hacer mal uso de la benevolencia que nos viene dispensando el Dr. Rivero, Director del DIARIO DE LA MARINA»; pero del mismo podemos demostrar su existencia, firmado por el señor José R. Lamadrid, y en el que se obliga a mantener la fábrica, dos años por lo menos, a cambio de la exención del pago de las contribuciones y otros beneficios, que fueron bien aprovechados. En la próxima reunión de la comisión, que ya tendrá los datos que motivaron la suspensión de la convocada para el día 18, y de la que hablamos en nuestro anterior escrito, presentaremos también el documento auténtico, contentivo del complemetno de nuestra verdad.

Muchas gracias señor Rivero. El Comité de Defensa Local que le respeta y admira tiene para Ud. la mayor consideración.

De Ud. atentamente y s. s.

(f.) José María Fernández.

Presidente de la Cámara de Comerciantes e Industriales de Alquízar, y Delegado del Comité de Defensa Local.»

AMENAZAS

Andrés Pellón Díaz, de 51 años de edad y vecino de Inquisidor 14, fué acusado por su mujer Serafina Fernández Pérez, de amenazarla constantemente.

DE UNA GUAGUA

Delio Castell Valdés, vecino de San Joaquín 99, en Guanabacoa, sufrió lesiones de carácter grave, al caerse de una guagua en la esquina de 12 y 17, en el Vedado.

INMEDIATAMENTE COMENZARA A ACTUAR ORIENTANDO A LAS HUESTES DEL NACIONALISMO

Declara que luchará para conseguir que se cumplan los postulados ideológicos del Nacionalismo. Emocionante el acto celebrado ayer en la finca del Coronel Mendieta

En la mañana de ayer se celebró un importante cambio de impresiones entre el Coronel Carlos Mendieta y significados nacionalistas en la finca de Hoyo Colorado.

Asistieron a la reunión el Gobernador, Coronel Celestino Baizán, el Consejero Provincial, señor Alberto Martínez, Humberto Díaz Argüelles, Zoilo Palmer y señora Carmela Suárez Llata, en representación de los Delegados a la Asamblea Nacional de la Provincia de la Habana; el Representante a la Cámara, señor Lorenzo García Rubí y Alberto Valdés Caro, por Matanzas; Dr. José Muñiz Vergara y el Coronel Enrique Quiñones, por Las Villas; Eusebio A. Cantero y Cantero, Francisco Jiménez Hernández y Fernando Senallé, por Camagüey y Pedro Flores Chacón, Federico Rodríguez Garay y José García Portellas, por la Provincia de Oriente.

Los visitantes del ex-Presidente, Coronel Carlos Mendieta, aunque mostrándose parcos en el decir, dieron para la publicidad las siguientes manifestaciones:

Que cumpliendo un acuerdo extraoficial de los cuarenta y seis Delegados presentes a la Asamblea Nacional que debía celebrarse el día 21 del presente mes, en esta Capital, fueron a visitar al Coronel Carlos Mendieta para hacerle conocer el sentir de todos los nacionalistas de la República de que actuara en forma más efectiva para la mejor orientación que debe seguir el Partido, con vista a las elecciones a Miembros de la Asamblea Constituyente que se avecina y conforme lo demanda la opinión pública en cuanto a otros problemas de vital importancia para la vida de la nación.

El Coronel Mendieta, después de oír a los distintos señores que expusieron el sentir de cada una de las provincias que representaban y para cuyo efecto hicieron uso de la palabra un represetnativo por cada provincia, haciendo el resumen el doctor José Muñiz Vergara; contestando el Coronel Mendieta a sus viejos correligionarios que hoy como en todos los momentoc, se encontraba animado de los mejores deseos de servir al país y, puesto que reiteradas veces se le habían acercado sus amigos con el mismo ruego, prometía acceder a los mismos y que, a esos efectos, desde hoy mismo empezaría a actuar por cuanto el Partido Nacionalista no ha cumplido aún en su totalidad los postulados de su ideología.

Hasta aquí lo que nos dijeron los señores delegados, pero el periodista, supo más. Logró saber también que en la reunión se habló de otros problemas políticos que hicieron vibrar de entusiasmo a todos los visitantes y que hizo que en vez de darse apretones de manos al despedirse del caudillo, se dieran fuertes abrazos.

Conoció la Cámara del Mensaje del Presidente de la República, vetando la ley de incorporación de títulos

Entre las diversas razones aducidas por el Ejecutivo está la de que se establece una categoría de Universidades no recomendable. La exención de derechos es un privilegio

La sesión pública que ayer celebró la Cámara de Representantes fué brevísima pero en cambio, estuvo reunida en asamblea secreta por más de tres horas.

Al abrirse, a las tres de la tarde, ocuparon, la presidencia el señor Martínez Fraga y las secretarías Arrúe y López Blanco.

Una nota muy destacada: la minoría oposicionista que ha venido estando ausente de los bancos estos días, hizo acto de presencia en el hemiciclo

Como no hubo petición de pase de lista la sesión comenzó a desenvolverse rápidamente, llevándose a cabo, sin interrupción la lectura de un mensaje del Presidente de la República por el cual, devuelve al Congreso, ya vetado, un proyecto de ley que se contrae a la incorporación de títulos obtenidos en universidades extranjeras sin el requisito precio del examen de reválida.

Los representantes se dieron por enterados del documento.

Aceptado el veto por la Cámara, se informa que algunos congresistas, insistirán en el asunto, formulando otra ley al respecto, pero en términos distintos a la que acaba de ser devuelta por el Ejecutivo.

Empieza la lectura de la Orden del Día por una proposición relativa a la estructuración de un Código Electoral especial para una Convención Constituyente.

El señor Bravo Acosta, autor del proyecto se refirió al mismo y a la necesidad de su aprobación.

El presidente Martínez Fraga propuso una sesión secreta, que fué acordada por la Cámara.

Se informa que en esta asamblea tratose del problema de la minoría y de las gestiones que se vienen realizando para lograr que retorne a las sesiones

Al reanudarse la asamblea pública cerca de las siete de la noche hubo un pase de lista, cayendo aquella por falta de quorum.

El mensaj del Ejecutivo

He aquí el mensaje del Ejecutivo vetando la ley relativa a la Revalida:

A la Cámara de Representantes:

Penosamente el Poder Ejecutivo tiene que hacer uso de las facultades constitucionales que le permiten devolver un Proyecto de Ley a la consideración del Congreso, con las indicaciones que estima oportunas en relación con el Proyecto de Ley que se refiere a la incorporación de títulos obtenidos en Universidades extranjeras sin el requisito previo del examen de reválida.

Este Poder Ejecutivo quiere hacer constar a ambos Cuerpos Colegisladores que no es remiso al reconocimiento de los motivos que han impulsado la redacción y

Pinareñas

En el Teatro Milanés

La conferencia del domingo.

La gran conferencia de Mercedes Pinto.

Ante una selecta y numerosa concurrencia que invadió la amplia sala del magnífico coliseo de la Avenida de Martí, pronunció una de sus mejores charlas literarias esta notable escritora canaria, una de las más destacadas mujeres intelectuales que han recorrido los pueblos de la América.

Interesante el tema escogido.

De verdadero interés nacional.

Mercedes Pinto cautivó a su distinguido auditorio durante hora y media que permaneció en grata conversación con el mimso.

Habló de los derechos inalienables de la mujer, del niño y de los ancianos.

Con exacta precisión abordó todos los problemas relacionados con la feminidad y realizó extensas citas de las diferentes constituciones de pueblos hermanos como Uruguay, Brasil y Argentina.

Mercedes Pinto es una exquisita conferencista.

De extraordinaria cultura.

Y de grandes conocimientos sociales.

Rebelde por idiosincracia, abandona hogar, comodidades y dinero por llevar su noble ideología de paz, de bien y de moral a todos los rincones del mundo.

Su plática del domingo último fue algo digno de comentarse.

Ella, la valiosa intelectual canaria, tocó en lo más hondo del corazón humano con palabras llanas y sinceras que se hacían comprensibles para cuantos la estaban escuchando con la avidez que despiertan siempre intelectuales de su valía.

Para hacer más interesante la conferencia de esta ilustre mujer, entraron en el programa varios números de recitaciones.

Bellas poesías escritas por la Pinto.

Todas tuvieron genial interpretación por parte de su encantadora hija y por el compañero Rogelio Raymat, positivo valor intelectual de nuestra juventud pinareña.

Merecidos los aplausos que éstos recibieron.

Prolongadas ovaciones acompañaron sus últimas frases.

Los vueltabajeros disfrutaron el domingo último de una verdadera conferencia literaria.

De general interés.

De Oriente

Distinguidos viajeros que regresan.

Después de varios días acompañando a la comitiva del presidente de la República y del jefe del Ejército Constitucional.

Entre los primeros están los estimados esposos Lolita Ochoa de Benítez y el joven y querido teniente coronel Manuel Benítez Valdés, jefe del Octavo Regimiento «Rius Rivera».

Se encuentran otra vez en esta ciudad.

Donde están siendo constantemente saludados.

Por sus numerosas amistades.

Entre Nosotros

Una bella y distinguida jovencita.

Me refiero a la simpática Olguita Inguanzo Fuentes, sobrina del jefe provincial de Comercio, quien se halla en esta ciudad cursando estudios en una gran academia particular.

Le acompaña la gentil señorita Bertha Cruz, que cursa estudios en nuestra Escuela Normal para maestros.

Ambas pertenecen a distinguidas familias de Consolación del Norte.

Reciban mi saludo.

De lo más cordial y afectuoso.

Ricardo Cruz

Uno que regresa.

Terminadas las gestiones oficiales que le trajeron a esta capital, acaba de volver a su pueblo de Consolación del Norte, donde es alcalde municipal este amigo y apreciado caballero.

Breve la estancia de Ricardo en Pinar.

De lo más breve.

Un Saludo Cariñoso

Y con el afecto entrañable de siempre.

Lo hago llegar por este medio al joven y querido compañero José Rubiera Rodríguez, corresponsal de «El Mundo» en esta ciudad, quien en representación de tan importante colega acaba de realizar una tournée informativa por el interior del país.

Pepe se halla de nuevo entre nosotros.

Donde tanto se le quiere y aprecia.

«Milanés»

Mi última nota.

La dedico como siempre a dar cuenta de los próximos estrenos de este regio coliseo, el más cómodo y ventilado de Cuba.

He aquí el programa semanal:

Lunes 22, «Qué bella es la vida!»; martes 23, «La muchacha de a bordo», en español; miércoles 24, «El Pirata Drake»; jueves 25, «Furia», por Spencer Tracy y «A puertas cerradas», por Mary Carlisle; viernes 26, «La muerte acecha», por Tom Brown, y «Fuga apasionada»; sábado 27, «La Canción del Olvido», por el niño prodigio, Bobby Breen, y «Sin tregua ni compasión»; domingo 28, «Clemencia», la más brillante obra hablada en nuestro idioma, por Victoria Blanco y otros astros hispanos, y como complemento de este programa se ofrece también la emocionante producción «El precio del rescate», por el gran Hoot Gibson.

Todas son films de primera magnitud.

Seleccionadas entre las mejores que llegan a Cuba.

Guillermo RODRIGUEZ.

De acuerdo los veteranos en que se purifiquen las listas de las pensiones

Por el Presidente del Consejo Nacional de Veteranos de la Independencia, doctor Cosme de la Torriente, se nos ha remitido un artículo en el cual se aboga por la inmediata aprobación del proyecto de ley que imprimiendo una nueva organización a las oficinas que en Hacienda se ocupan del pago de sus pensiones y asimismo de los jubilados civiles, tiene presentado ante la Cámara de Representantes el legislador pinareño Sr. Marcelino Garriga.

Entre otras manifestaciones, nuestro distinguido comunicante hace justicia a los esfuerzos que tanto la «Comisión Revisora de Pensiones» como el Sr. Juan V. Govea, jefe del Servicio Central de Hacienda, vienen realizando por purificar las listas de pensiones y jubilaciones de Veteranos y obtener la más rápida y eficiente organización burocrática para beneficio de ellos Buena prueba es que aquella Comisión, en su primer período, anuló pensiones ya caducadas por más de un millón de pesos.

La Proposición de Ley del Representante Garriga, según el Dr. de la Torriente, propiciaría el desenvolvimiento de ambas gestiones, con la consiguiente utilidad para nuestros libertadores, pues «si se lograra depurar las listas de todos los que no tengan derecho a figurar en ellas, el Estado podría aumentar el tanto por ciento que hoy paga a los pensionados o, por lo menos, habría con qué pagar sus pensiones a centenares de Veteranos que ven reconocidos sus derechos en teoría pero no en la práctica por la escasez de fondos».

Bien hará la Cámara de Representantes, por tanto, en estudiar con celo este asunto.

HABANERAS

LA MODA ACTUAL

MODELOS ELEGANTES

Podemos apreciar en el grabado la figura interesante de **Floyd Barbee**, cuya vida accidentada ha llamado grandemente la atención. Pasó su niñez en el sur de los Estados Unidos, donde se graduó de bachiller y desde hace tres años, que tiene un empleo en la compañía de aeroplanos, ha volado más de cien mil millas, haciendo dos saltos con paracaídas.

Actualmente sirve de modelo en las principales casas de modas neoyorquinas, habiendo exhibido casi todas las creaciones más elegantes para esta primavera.

CREMAS DE BELLEZA

Ninguna crema para usar antes de los polvos o al hacerse la **toilette** por la noche antes de dormir, ofrece los maravillosos resultados que las de **Tokalón.**

Conocidas en el mundo entero se aprecia su efecto por el inmenso mercado que tienen usándose igual las de la limpieza de la piel, las astringentes, las que alimentan y nutren los tejidos, la de base para los polvos y la que quita manchas, granos y arrugas, conocida por **Cera Aseptine.**

Todas estas cremas se deben usar en esta estación más que en ninguna otra.

NOTAS DE PARIS

Telas de lana de liviano peso que llenan una necesidad a fines del invierno. Son tan finas que no pesan nada, de un tejido que parece seda, frescas y nuevas: son las más adecuadas para usar debajo del abrigo. Para la que hace vida activa y quiere lucir bien siempre estas telas son una bendición

Hay una inmensa variedad en estas telas de lana transparente, algunas son de tejido unido que se prestan para trajes sastre, otras de tipo **homespun** de tejido flojo muy a propósito para trajes de menos vestir. El **Kasha** vuelve a estar de moda y el **crepé** de lana se usa para los trajes de más vestir; el **mohair**, tan liviano que se puede usar en los tópicos, y el velo religioso estampado, tan frágil como el **chiffón** se usará en vez del **crepé** de seda esta temporada.

Los **jerseys** son de gran variedad. Hay uno parecido a la franela que tiene todas las virtudes de esa tela en cuanto a peso y caída y sin embargo con el precioso aspecto de **jersey** que **Chanel** nos enseñó hace algunos años. **Jersey**-paño tiene el apresto aterciopelado del antílope y viene en ricos tonos.

La silueta sigue siendo esbelta, destacándose los trajes de dos piezas. Los más nuevos y populares probablemente serán los que tienen una chaquetica tan corta, tan corta como la de un botones. El traje sin chaqueta puede llevar una bufandita de color en el cuello o un cuello de piqué blanco con su lazo para darle el necesario detalle de color distinto y así evitar la monotonía del conjunto.

Se ven muchos boleros y **Maimbocher** los coloca sobre chalecos que llegan a la cadera en colores contrastantes con el vestido. Los **ensembles** más **chics** se componen de chaquetas o abrigo de lana y vestido de crepé; la chaqueta tiene el forro de la misma seda.

Un traje así en crepé azul marino y blanco con el abrigo en azul, el sombrero en un **beret** que deja muy descubierta la cara con dos cintas que caen por detrás es lo que llevan las mujeres de New York, cuya reputación de elegantes, en cuanto a la ropa, no tiene discusión.

REGALITOS DE MOMENTO

Nada mejor para obsequiar a nuestras amigas íntimas o familiares que aquello que pueda contribuir a la comodidad, realizando en un regalo práctico la delicadeza de nuestro deseo de aliviar una molestia o preocupación que ella tenga.

Si conocemos que una enfermedad viene minando su organismo y por negligencia se le abandona, como sucede en la caída del cabello, apresurémonos a obsequiarla con un frasco de **Newsprout**, del que venden ahora a dos pesos y podremos servirle con eso de gran utilidad. El **Newsprout** se vende en tiendas y farmacias y evita la calvicie y enfermedades del cabello.

MADRIGAL

¡Ilusión, ilusión, ilusión!
sosten de mi corazón
desde el día que la ví
y comprendí
que de mí se había adueñado
por su gracia sobrehumana,
su belleza soberana
y su bondad.

¡Ilusión! ¡Cuánto te debo!
Si eres impulso, eres fuente,
de lo grande y permanente,
en la vida terrenal:
eres, en lo espiritual,
precioso don celestial.

Andrés Segura Cabrera.

MENU DEL DIA

Almuerzo

Toronja **cocktail.**
Huevos en cajoncitos.
Hígado a la italiana.
Arroz blanco. Boniaticos.
Flan de coco.

Comida

Grape fruit.
Crema de quimbombó. ....
Pastel de pollo.
Souflé de berenjenas. Ensalada.
Ciruelas en almíbar.

RECETAS DE COCINA

Puding de Vegetales

Se cocinan al vapor pedazos de calabaza, zanahorias, papas y chayotes, se reducen a puré pasándolos por un colador fino, se les agregan **petit-pois**, pimientos cortados en cuadraditos y por último una taza de leche con cuatro huevos disueltos. Se engrasa un molde con mantequilla, donde se echa todo y se cocina al baño-María bien sazonado.

M. R. de FONTANILLS.

LA REVISTA DE LA SOCIEDAD GEOGRAFICA DE CUBA

Hemos recibido el último número de la Revista que bajo la dirección del ilustre ingeniero J. M. Planas, edita la Sociedad Geográfica de Cuba.

Este excelente número de la citada Revista, viene pletórico de interesante material, entre el cual se destacan los trabajos del ingeniero José Carlos Millás, Director del Observatorio Nacional; del Hermano León, (M.); uno, interesantísimo, del Ingeniero J. M. Planas (Una Nueva República de América); de la señora Isolina Velazco de Millás; otro, también interesantísimo; del gran matemático e ingeniero J. I. Corral, etc.

Otro interesante trabajo presentado por el ingeniero J. M. Planas: «El Error Geográfico del Escudo de Cuba» merecería la atención de nuestra Secretaría de Educación. Seguramente que no habrá de pasar inadvertido para el joven Secretario, doctor Sirgo, que siempre ha mostrado interés por nuestro mejoramiento cultural.

La publicación de esta Revista que, indudablemente, significa un esfuerzo de la Sociedad Geográfica de Cuba, coloca a nuestros hombres de ciencia en lugar destacado entre los de la América Hispana y demuestra que, pese a lo que generalmente se cree, aun hay personas en Cuba que se dedican al estudio y a la investigación, alejados de la política que todo lo invade.

Recomendamos la lectura de estos trabajos a cuantos se interesan por los asuntos Geográficos e Históricos.

VIBOREÑAS

Club San Carlos

Gran alegría reina hoy en nuestro bullanguero mundo infantil, con motivo del baile que le dedica nuestro decano club, en su palacete de la Avenida Presidente Gómez.

Niñas y niños serán obsequiados con pitos, maracas, globos, etc etc, y será para todos la tarde de hoy, una tarde de gloria, ya que la alegría infantil es tan contagiosa.

Como es sabido, los grandes tendrán también su noche de gloria, el prómo sábado con el gran baile tradicional en el San Carlos, de mamarrochos y ridículos.

Señorita Modestica Hernández Chaple

Celebra hoy sus días la escultural y muy bella señorita Modestica Hernández y Chaple, gentil prometida del caballeroso joven y cumplido amigo Miguel Angel Arcacha y Bahamonde, amorosa parejita que a fines de año verá realizarse sus más anhelados deseos.

Entre las muchas felicitaciones que hoy recibirá Modestica, quiero reciba la mía, entre las más expresivas, y así se la remito en estas líneas.

Señor Modesto Rojo Rueda

De las tres fechas que tiene San Modesto, (parece no serlo tanto) es la de hoy la que impusieron al estimado amigo señor Modesto Rojo Rueda, autor de los días de la bella figulina Hortensia Rojo Suárez, y también la de su hijo el jovencito Modestico.

Presentes los tengo y me complazco en saludarlos.

Bodas de Seda

Los cuatro años de casados cumplen hoy los jóvenes esposos elegante dama Luisa Medina y el señor Ernesto Soria Pérez, padres de un precioso angel terrenal, que es la alegría de su hogar, la inteligente niña «Macuca».

Al recordar la fecha de su matrimonio, los felicito y les deseo lleguen a celebrar sus Bodas de Diamante.

Un Buen Concierto

Lo fué el celebrado por los alumnos de las clases elementales y superiores del Conservatorio Orbón, en la tarde del lunes ante una numerosa concurrencia.

En la primera parte tuvieron números a su cargo las niñas Guadalupe González, Gloria Montané, Rosario Paz y Raquel Apiau.

Las señoritas Dulce María Ferrandi, Virginia Puntonet, Zoila de la Rionda, Lucrecia González, Elicia Coterillo y Marina Rodríguez.

En la segunda parte, las señoritas Mercedes Victorero, Eugenia Soria, Olga Fernández, Teresa García Cabezuelo, Lourdes García, Bertha Rubio, Julia R. Sánchez, Cecilia Bargueiras, Aida Martínez y Teresa García.

Un número de violín tuvo Oscar Fraga.

Fueron las acompañantes las señoritas Lourdes García y Esther Rodríguez Momoitio.

Las felicito por el éxito que obtuvieron.

Club Deportivo Estrella

La Sección de Fiestas que preside el cumplido amigo señor Juan Navia Cuscó con el secretario estimado joven Manolo Viera Montes de Oca, está laborando en gran entusiasmo para obtener el mayor lucimiento en su gran baile de disfraz el próximo sábado día 27, en sus hermosos salones de Santa Irene y Flores, en Santos Suárez, a las nueve de la noche.

El extenso programa está a cargo de buenos conjuntos musicales, que alternarán hasta las tres de la madrugada.

Entre otras comparsas asistirán «Noches Estrelladas» de numerosas parejas con elegantes trajes, y «Aldeanas Holandesas», muy vistosas, de las bellas señoritas Lolita Noya y «Macusa» López Saavedra.

Los caballeros abonarán solo treinta centavos, por derechos de guardarropía.

Club Atlético de Cuba

La Comisión de Fiestas que preside el querido amigo «Paco» San Martín sigue laborando en la organización de su gran baile de mamarrachos, para la noche del seis de marzo, en su elegante palacete y hermosos terrenos.

En este baile estarán representados todos los clubs y sociedades, y serán numerosas las comparsas.

Restablecida

Me complazco en consignar disfrutan ya de excelente salud, después de haber padecido una fuerte afección grippal, las bellas señoritas Leonorcita y Lolita Pidal Ramos, las blondas figulinas de tan delicadas bellezas.

Dispónense a asistir a las próximas fiestas, para triunfar en ellas, como siempre.

Les dedico mi más expresiva enhorabuena por el perfecto estado de su preciosa salud.

Interesante Revista

No es otra que «Crucigramas», que con tanta brillantez dirigen mis distinguidas amigas Asela Abascal y María L. Urruela.

Impresa en buen papel cromo, con portada a varias tintas, contiene su último número mucha y amena lectura, correspondiendo a su nombre.

Acuso recibo al número recibido, y las felicito por haber triunfado rápidamente en sus labores periodísticas.

Bodas de Algodón

Dos años de casados cumplen hoy los jóvenes esposos, bella señora María Teresa Noguera y el cumplido amigo Orlando García Padrón.

Por un duelo familiar han suspendido su recibo, y así lo dejo advertido a sus relaciones sociales.

Al dedicarles mi enhorabuena en su segundo aniversario, deseo que siempre disfruten de su actual felicidad, hasta sus Bodas de Diamante.

Lamentable accidente

A causa de una caída ha sufrido la fractura de un brazo, la señorita Mariana Sánchez y Ferrer, hermana del señor Antonio Sánchez Ferrer, alto empleado de la Policía Nacional.

En su residencia de Luis Estévez número 5, es muy visitada por sus relaciones sociales, que mucho por su estado se interesan.

Lamento este accidente de Mariana, a la que deseo su más rápido restablecimiento.

Sr. Modesto Bosch Segura

Un expresivo saludo dedico en sus días al antiguo amigo y convecino fundador del Reparto del inolvidable William Lawton.

El buen amigo Modesto y su distinguida esposa la señora Eloísa Rodríguez se ven impedidos de recibir a sus amistades, lo que les participo.

Muchas felicidades deseo a los esposos Rodríguez-Bosch.

Urbano del Castillo.

CARDENENSES

AMORES CONSAGRADOS

La boda del domingo

En plena tarde.
Tarde risueña de Carnaval.
Cuando el eco de las trompetas de Momo se esparcía por todos los ámbitos de la ciudad, celebrábase en hogar feliz, la dulce unión de dos corazones jóvenes que amándose mutuamente, unían sus almas para cruzar juntos el sendero de una nueva vida colmada de ilusiones, de bellas esperanzas.
Así la boda del domingo.
De todas mis simpatías.
Teresita Gardell Naranjo fué la linda y angelical desposada y un joven tan caballeroso siempre como Pancho Sierra Gutiérrez su feliz elegido.
Los ví casar.
Ambos llenos de júbilo.
En la residencia de los papás de la airosa Teresita y ante un precioso altar que ostentaba la imagen de la Purísima Concepción los bendijo el virtuoso sacerdote Rvdo. Padre Federico Martínez.
Hizo el altar Mariano Calvo.
Con el gusto de siempre.
En el acto notarial actuó el prestigioso letrado doctor Pedro Antonio Reynaldos.
Los unió por la ley.
De manera solemne.
Apadrinaron esa boda la respetable señora doña Justa Gutiérrez viuda de Sierra, mi buena amiga y mamá del novio y el señor José Gardell Garrigó, apreciado caballero y papá de la novia.
Varios los testigos.
Que citaré.
Por la notarial: los señores Luis Sánchez Ibáñez, Secretario de la Junta de Educación Local, y Juan Enrique Mendoza por la novia y los señores José López y Bathuel Posada, por el novio.
Otro grupo.
Por lo religioso.
Por ella: el elogiado galeno doctor Pedro J. Sierra y los solventes comerciantes señores Celestino Duyos y Francisco Vadillo y por él los señores Luis del Valle, Francisco Madrid y José M. Gardell, prestigiosos caballeros.
La novia lució preciosa.
Con traje elegantísimo.
El ramo del jardín «El Clavel», de la Habana, era todo de dalias blancas primorosamente entrelazadas y regalo de la bella trigueñita Zenaida García, amiga muy linda de la novia.
Daré la concurrencia.
Para completar la relación.
Entre las señoras: Justa Gutiérrez viuda de Sierra, Rosario Naranjo de Gardel, Lilia Sánchez de Gardell, Angélica Naranjo de Duyos, Cristina Barredo de López, Carmen Ferrer de Fernández, Nena Báez de Malé, Matilde Biart viuda de Quich, Eva Pérez de Vadillo, María Sierra de Madrid, Hortensia Báez de del Valle, Emelina Cervera de del Valle, María Reynaldo de Sierra, Obdulia Madrazo de Alvarez, María Martínez de Rodríguez y dos jóvenes y bellas señoras: Ofelia Alvarez de Sánchez y Ledia Alvarez de Sánchez.
Vestían de negro.
Muy interesantes.
Abriré el grupo de las señoritas con una trilogía de encantos juveniles: Haydée, Olga y Edith Duyos, Teresita Pérez, María y Dora Pedrería, Charito Ferrer, Isabel y Zenaida García Roca, Manolita y Carmita Iglesias, dos preciosos botones de rosa; Antoñica Reynaldos, Alicia Sierra, siempre gentil, María Josefa Rodríguez, Catuca Galán, Olga Mesa.
El bufeet exquisito.
Ponche y bocaditos.
Todo confeccionado y servido por el activo y diligente Rogelio Díez.
Se brindó por los novios.
Por la dicha de ellos.
Para la tarde, tarde inolvidable para los desposados del domingo, cuando emprendían ellos viaje a la capital para pasar allí la primera etapa de su vida matrimonial, dulce prólogo de romances y ternuras.
Iban gozosos.
En pos de anhelos.

Debut en Sociedad

Un olvido ayer.
En mi crónica del Tennis.
Al hablar del Baile de los Corazones y mencionar el nombre de la lindísima figulina Cuchita Hernández Alvarez, joyita de los apreciados esposos señora María Alvarez y Domingo Hernández no dije que hacía su debut en sociedad en esa fiesta tan bella flor.
Debut triunfal.
Halagada y admirada.
Lucía Cuchita un rico traje de crep satín blanco con una capa en piel del mismo color y el sello de distinción de los talleres de su afable mamá.
La ví encantadora.
Reciba mi cálido elogio.

En el Apostolado

Cultos solemnes.
Para señoras y señoritas.
Alrededor de ellos recibo un programa que me trae la dulce y risueña Balbina Solís y que dice así:
«Retiro Espiritual para señoras y señoritas, que bajo la dirección del Rvdo. Padre Esteban Rivas S. J., tendrá lugar en el Colegio del Apostolado, al que atentamente invitan a usted la Rvda. Madre Superiora y las Directivas del Apostolado de la Oración y Congregación de Hijas de María de dicho plantel.
«Plática Preparatoria a las 5 p. m. Días 28 de Febrero y 1, 2 y 3 de Marzo. Mañana: 7.30, Santa Misa. 8.30 Lectura. 9 y 30, Meditación. 10 y 30, Salida. Tarde: 2 Santo Rosario. 3, Plática. 4, Meditación. 5. Vía Crucis.
«El 4, a las 7: Misa con comunión general y cánticos y bendición papal.»
Se invita a todas las damas.
En general.

Olguita Fransí

De paseo.
Por estos lares.
Así la angelical jovencita Olguita Fransí, que ahora reside en la Habana y que acompañada de su querido padre, el señor Emilio Fransí, ha venido a estos lares.
Mi saludo a Olguita.
Con mi elogio.

Aniversario feliz

De jóvenes esposos.
Alegres y divertidos.
La interesante Fefita Arenes y «Laco» Zayas, siempre entusiastas, que ayer cumplieron el primer año de casados.
Lo pasaron con júbilo.
Entre horas placenteras.
Tuvieron una comida íntima de la que hablaré en otras Cardenenses y recibieron Fefa y Laco congratulaciones de sus amistades numerosas.
Reciban mi enhorabuena.
Mi felicitación calurosa.

De amor

Una grata nueva.
Que doy gustoso.
La bella señorita Elvira M. Luque, hoy residente en la capital de la República acaba de ser pedida en matrimonio a sus padres los esposos señora Elvira Finalé y Federico Luque por el correcto y caballeroso joven Amadito Mesa Padrón.
Felicito a esa parejita.
Con mi enhorabuena!

Francisco González Bacallao

RIFA QUE SE APLAZA

La directiva de las «Damas Católicas de Banes» (Oriente), asociación benéfica, en junta celebrada el día 13 del corriente, acordó suspender y aplazar para nueva fecha (que se notificará oportunamente) la rifa de un automóvil marca «Chevrolet», que debió verificarse por el último sorteo de la Lotería Nacional, correspondiente al presente mes.

Así nos lo participa atentamente la señora Carmen Ruiz de Campañá, presidenta de dicha institución.

MATANCERAS

Gran desfile

En la mañana de hoy.

Uno de los actos más interesantes del programa combinado para este día, será sin duda alguna la parada militar, al frente de la cual marcharán las reservistas luciendo sus nuevos uniformes.

Las Misiones de Maestros cívico-militares desfilarán también, con un grupo de alumnos, a los que ha invitado el Comandante Domingo Pérez Arocha.

Los Veteranos de la Independencia con sus banderas, empleados públicos, asociaciones patrióticas, instituciones de recreo, y los Bomberos y la Policía, formarán parte asimismo de esa gran parada.

En el Parque de la Libertad, frente a la sociedad Liceo, en una improvisada tribuna, asistirá al desfile el Jefe Militar de esta plaza con la alta oficialidad y autoridades que han sido invitadas.

Se irán sucediendo después los otros actos de que ya tienen conocimiento mis lectores, epilogándose el día, con el recibo íntimo que en los salones del Liceo congregará a toda nuestra sociedad elegante.

Para las ocho de la mañana están citados los manifestantes en la Plazuela de Estrada Palma, partiendo desde allí la Gran Parada que dará la vuelta al Parque, se supone que a las nueve y media.

Me haré eco el lunes de estas solemnidades.

El siete de Marzo

Un acontecimiento.

La progresista sociedad Club Deportivo de Matanzas está organizando para despedir al Carnaval un gran paseo al que concurrirán en número crecido las bellas carrozas anunciadoras que tan celebradas han sido en los cordones habaneros.

Son varias ya, las industrias que han aceptado la invitación del joven Agustín López Llorens, Director del Deportivo, para ese paseo que, ha de ser el mejor de cuantos en el presente año se han celebrado aquí.

Se espera que asista también al cordón la Reina del Carnaval, electa por el periódico «El País» y que honre del mismo modo el gran baile que en la noche del seis, ofrecerá en sus salones, la Directiva que preside Manuel Higinio de Armas.

Para ese baile ha contratado el Deportivo a la Orquesta Los Diplomáticos, que está considerada como uno de los más gustados conjuntos musicales capitalinss.

Nuestras autoridades, el entusiasta Alcalde César Casas, el Gobernador Provincial doctor Lorenzo Delgado y el Jefe Militar del Distrito, Comandante Pérez Arocha, estamos seguros que han de prestar gustosos su concurso a este paseo, alentando a sus organizadores con premios y estímulos que les den toda la esplendidez q. se espera.

En próximas correspondencias he de dar la relación de las carrozas que ya han respondido a la invitación héchales por López Llorens.

Manolo Estrada

De enhorabuena.

Acaba de ser designado por el Honorable Presidente de la República a propuesta del Secretario Casas, Ingeniero de segunda clase, afecto a las Oficinas del Distrito de Matanzas, el cumplido caballero que ha prestado allí sus servicios en otras ocasiones y estuvo a su frente como Ingeniero Jefe, hasta ha pocas semanas.

Muy bien querido en esta sociedad el señor Manuel Estrada y Zayas Bazán, la nueva de su designación ha sido recibida con general beneplácito.

En las Cuevas

Confraternidad germana.

Con un gran almuerzo fueron obsequiados el lunes los marinos alemanes que se hallan actualmente en el puerto de la Habana, a bordo de la hermosa nave que pasea por los mares de América la bandera triunfal de Adolfo Hitler.

El señor Clemente Landmann, Administrador de la Fábrica de Jarcias, y a su vez Cónsul de Alemania en esta ciudad, hizo los honores a los visitantes, en el almuerzo que en el Parque de las Cuevas de Bellamar les fué ofrecido.

En distintas máquinas pasearon por la ciudad esos hidalgos hijos de Germania, que eran saludados con simpatías intensas por doquiera.

Los paisajes preciosos que admiraron, las maravillas con que la naturaleza ha dotado a Matanzas, fueron captadas con entusiastas muestras de asombro por los distinguidos huéspedes del lunes.

Quedará a los matanceros de esa visita el recuerdo de las fotos que en el Rotograbado de esta centenaria publicación serán publicadas en breve.

Los Caballeros Católicos

Cambian de Directiva.

A las dos y media de la tarde de hoy, en el local social de la Institución, Colegio de los Maristas, se efectuará la trasmisión de poderes, de la vieja Directiva a la que fué electa en los últimos comicios celebrados.

El doctor Ezequiel Caballero y Cil, alto prestigio de nuestro foro hará entrega de la Presidencia al doctor Domingo Rusinyol, destacada figura de la escuela cubana.

Publiqué ya a su debido tiempo los nombres de las personas que salieron triunfantes de las urnas en las últimas elecciones de los Caballeros Católicos, huelga pues que hoy los repita, máxime si en mi próxima correspondencia, reflejaré ese acto en estas columnas.

En nueva casa

La familia Vera.

Quedan mañana instalados en su señorial residencia de la calle de Milanés, los esposos Manolo Vera y María Buria y Rafael Alfonso y María Elvira de Vera, que con sus hijas ocuparán de nuevo la casa número veinte y uno de la calle de Milanés, contigua al Dispensario Antituberculoso.

Para la casa que dejan esos matrimonios, que es de su propiedad, como en la que instalan mañana, es casi seguro que se trasladen el candidato a Gobernador por el Conjunto Nacional Democrático en las pasadas elecciones Miguel A. Bretos y su señora, Consuelo García Amechazurra.

Gran boda

En Pedro Betancourt.

Una ceremonia nupcial del más alto rango y del lucimiento más grande, tuvo efecto el pasado sábado, en aquella población próspera y adelantada, que es feudo de los Tarafa, en cuyas cercanías se encuentra enclavado su gran Central Cuba, uno de los más importantes Ingenios de nuestra Provincia.

Fueron los contrayentes de esa boda, a la que asistieron familias muy numerosas de esta sociedad, la graciosa, bella e interesante mademoiselle Marina Gorbeau y García y el cumplido joven Francisco Trejo y Cuesta.

En la vieja casona de la familia de la fiancée, una de las antiguas y más amplias de Pedro Betancourt, se verificó el acto nupcial, al que precedió un espléndido almuerzo, para más de ochenta invitados.

Un altar lindísimo levantado en la sala de esa residencia fué marco al interesante ceremonial, en que ratificaron sus juramentos los jóvenes enamorados.

Elegantemente ataviada la señorita Girbeau, luciendo una toilette del mejor gusto llegó hasta el Ara Santa, la encantadora Marina, dando el brazo al padrino del acto, el Administrador de las Oficinas de la Cuban Telephone Company en Matanzas, nuestro estimado amigo Francisco Trejo.

Esperaba el novio en el altar a la desposada, acompañado de la madrina la noble dama Juana García de Girbeau.

Como testigos de esos contrayentes pusieron su firma al pie del pliego matrimonial, los doctores Alonso Borges y Oliva, Everido Borges, Félix García y Alberto Blanco, con los señores Onofre Benítez y Teodoro Rangel y Ramón García y Engelberto Caraballo.

Terminado el acto religioso nuevamente hicieron gala de su esplendidez los señores de Girbeau obsequiando a la concurrencia con un buffet exquisitísimo.

Los novios contentos y felices, después de hacer los honores a la numerosa concurrencia que prestigió su enlace, partieron para Pinar del Río, donde desempeña el joven Trejo Cuesta un importante cargo.

Sea eterna su honey moon.

De duelo

El pagador de la Zona Fiscal.

Con motivo del fallecimiento de la señora Rafaela Lanza viuda de Alvarez Tabío, guarda luto nuestro estimado amigo el señor Enrique Niella, que desempeña el cargo de Pagador de la Zona Fiscal de esta ciudad.

Era la finada dama, madre política del señor Niella, que presidió la peregrinación que se iniciara desde Matanzas, hasta el cementerio de la ciudad cardenense donde fueron inhumados sus mortales restos.

Para todos los familiares de la extinta, van estas líneas de sentida condolencia.

Recibo íntimo

Que se traducirá en fiesta.

Latentes aun los ecos de la gran fiesta ofrecida anoche en los salones del Liceo, abre nuevamente sus puertas esta noche la casa matancera, para el recibo correspondiente a la presente semana, que será rodeado de los mayores atractivos y los alicientes más grandes.

Las mesas de juego dispuestas en el gran salón, no impedirá a la juventud que baile y que se dedique a su favorito pasatiempo, y se intercalarán también durante la velada, números de canto y piano, y un improvisado y criollísimo programa.

La señora del doctor Dihigo y la señorita Nena Urquiza, quieren estimular a sus compañeras que en el próximo mes asumirán los cargos que hoy ostentan, y han dejado bien sentado que cuando hay voluntad a todo se llega y todo se puede.

En el Liceo está la cita de esta noche.

Yuya Horta

Se opera el lunes.

Para el día primero del entrante Marzo se ha fijado la intervención quirúrgica que ha de sufrir en la garganta, la blonda e interesantísima mademoiselle, que es uno de los valores artísticos más destacados de la Atenas.

Una afección constante que no ha cedido a ninguno de los planes médicos que se le impusiera y que por el contrario cada día hacía sentirse más molesta a esa enferma, determina la intervención quirúrgica que me sirve de tema a estas líneas y por el éxito de la cual formulo votos muy fervientes.

Sergio Barrientos

Enfermo.

Se halla recluído en sus habitaciones desde el martes, el ingeniero Segundo Jefe de Obras Públicas de este Distrito.

Sin importancia el mal que aqueja al estimado caballero, lo aleja si, de sus habituales ocupaciones en esas Oficinas de la calle de Nicolás Heredia y Byrne.

Diré también en esta nota que es de enfermos, que aunque ha abandonado el lecho desde hace dos días, permanece aun recluído en su hogar, el representante a la Cámara doctor Héctor Pagés y Cantón, que se ve muy visitado por sus numerosas amistades de esta sociedad.

Y cierro el capítulo con la grata nueva de encontrarse ya at home, completamente restablecida, la señora Pilar Peña de Rusinyol, que abandonó, el lunes, la Clínica de Tamargo, donde tan grave estuvo últimamente.

Vuelve a su hogar la interesante dama, con la magua de haber visto frustrados sus anhelos maternales.

El cielo les arrebató la tierna criaturita que esperaban con tanto afán.

En Santo

El programa de hoy.

Se proyecta día y noche en la pantalal de Velasco en esta fecha gloriosa del 24 de Febrero la hermosa film «Princesita de Arrabal», en la que se destacan por su actuación, artistas de los más renombrados del celuloide.

Va también en matinée y en la función nocturna del gran coliseo, la película «La Señal de Fuego», por William Boyd.

Dos llenos registrará hoy la Empresa Velasco en sus tres teatros.

La última nota

Para decir que hoy, como todos los años en este día, se ausenta el Cronista de sus predios yumurinos, para sentarse a la mesa opulenta del Marqués de Guamacaro en su cercano Central azucarero, el Ingenio Triunfo, que en plena zafra, nos brinda a los citadinos, los encantos de unas horas a campo abierto, entre el verdor de sus cañaverales, el aroma criollísimo del clásico guarapo y el trepidar sonoro de aquellas moles de hierro que convierten en oro, las siembras del fecundo Valle, de que es feudatario don Adolfo Marzol y Rosas.

Una treintena de amigos rodearemos a los Marzol, en torno a una mesa, que hace evocar aquellas suculencias de las viejas mesas criollas en que tan grande como el número de comensales, era el de platos en sus Menús.

Au revoir, caro lector.

Manolo JARQUIN

A LOS PENSIONADOS

Los retirados y pensionados de la Policía Nacional podrán pasar por las Oficinas de la Comisión de Retiros y Pensiones, sita en Monserrate y Dragones, en horas laborables y provistos de tres fotografías, para la renovación de su carnet de identidad, mediante el pago de cinco centavos, de acuerdo con el Artículo 116, de la Ley de Retiros.

GUANABACOA AL DIA

Club Cojímar

El Club Cojímar, está dando muestras de gran actividad en la organización del regio baile de disfraz que en la noche del seis de Marzo celebrará en su hermoso palacete.

Donde se está haciendo una artística decoración alegórica al motivo del baile.

La verja de entrada figurará una cabeza de león, por donde pasarán las alegres máscaras hasta perderse en su enorme garganta, para volver a aparecer en el pintoresco jardín bellamente iluminado, para entrar de nuevo en el vientre de un tiburón que ha de conducirles hasta la amplia y fresca terraza, donde una orquesta típica dejará oír los ritmos del criollísimo danzón.

La monumental escalera, formará un túnel hasta el salón principal donde el Jazz-Band de los Hermanos Palau, deleitará a los amantes de los fox.

En el roof estará un septeto para los que gusten del son.

El salón principal aparecerá como su principal adorno en que prevalecerán las Dalias y los Crisántemos.

Para esa fiesta bailable las empresas de los ómnibus mantendrán un servicio durante toda la noche, así como los ferries desde el muelle de Luz hasta el de Casa Blanca en combinación con los ómnibus que hacen el transporte desde ese lugar hasta Cojímar.

Bodas de Seda

Cumplen en esta fecha cuatro años de casados dos jóvenes esposos.

Dulce María Villalobos de Hevia, simpática y gentil.

Gerardo Hevia, Jr., cumplido clubman.

Los que con tal motivo ofrecerán a sus más íntimos amigos un almuerzo en el Club Cojímar.

Les deseamos en este día la mayor felicidad y que puedan festejar sus bodas de Diamantes.

Acto escolar

La Asociación de Padres, Maestros y

ORDENAN QUE SE SAQUEN A SUBASTA UNAS OBRAS URGENTES EN EL ACUEDUCTO DE STGO. DE CUBA

Se han desechado muchas solicitudes para lidias de gallos por carecer de los requisitos señalados por la Ley

El Secretario de Gobernación dirige una circular a todos los Alcaldes a fin de que instruyan a los peticionarios. Esas autoridades darán permisos, excepto en contados casos

Con respecto a las solicitudes de permisos para celebrar lidias de gallos, que tanto incremento van tomando en la Habana y en el interior de la República, la Secretaría de Gobernación ha circulado instrucciones a los Alcaldes Municipales sobre los requisitos que se han de llenar en esas peticiones, de acuerdo con la ley de 3 de julio de 1909. Y lo ha hecho en vista de que son cerca de cuarenta las solicitudes que se han hecho de esa índole que adolecen de defectos que deben ser subsanados.

He aquí esos requisitos, según nota que nos ha facilitado el Jefe del Negociado de Orden Público de la Secretaría de Gobernación, Dr. J. B. González Lauzán:

«Las solicitudes para celebrar lidias de gallos en días que no sean domingos, de fiesta nacional, 25 de diciembre y primero de enero, así como el del Patrón del Pueblo, se harán directamente al Alcalde Municipal, el cual está facultado para resolver.

«Cuando sean para lidias de gallos en días que no sean los antes señalados se tendrá que obtener un permiso especial de la Secretaría de Gobernación, ajustándose a los siguientes requisitos:

«Que tengan fines benéficos; presentada la solicitud al Alcalde, éste investigará si el peticionario merece que se le otorgue el permiso y, también, si el fin benéfico está plenamente justificado; comprobados estos extremos elevará la solicitud a la Secretaría de Gobernación, con su informe favorable o adverso y si la función perjudica o no las labores de la zafra; concedido el permiso, el Alcalde fiscalizará la función y dará cuenta del resultado económico al Secretario de Gobernación».

Chauffeurs aprobados

El Tribunal de Examen de la Cartera Dactilar ha aprobado a los siguientes aspirantes a chauffeurs:

Mario Hernández Chirino, Amado García Busto, Melanio Barroso Pérez, Germán Gómez Rodríguez, Antonio Ruiz Catalá, Armando Rafael de Santa Elena Rodríguez Martínez Aparicio, Oscar Colorado Laffite, Oscar Alba Lago, Nemesio Alberto, Benieno Parada Amado, Manuel Fleita Barrios, Pascasio Castro López, José María Martín Martínez, Armando Cabrera Madan, Isidoro Ambrosio Alfonso Estévez, Ernesto Figueredo Gutiérrez.

Y ha desaprobado a Francisco Cabrer Garau y José Luis Eleuterio Díaz Falcón, por falta de control mecánico ambos.

El Ayuntamiento de Cienfuegos

Ha refrendado el Secretario de Gobernación, Dr. Giménez Lanier, la resolución presidencial que faculta al Alcalde Municipal de Cienfuegos para reajustar el presupuesto de ese Término en $100.000.00, dejándolo en la suma de $250.000.00, y también la que faculta al Concejal de más edad para convocar a los Concejales a fin de elegir la Mesa definitiva, todo de acuerdo con lo que adelantamos a nuestros lectores hace ya días.

Inglaterra ofrece perspectivas de buen mercado para el tomate cubano, pues las importaciones son más numerosas

En los primeros ocho meses de 1936, el valor de las compras de ese producto en el extranjero, alcanzó la suma de $15.244,009. La travesía debe ser de 10 días

La Dirección Comercial de la Secretaría de Estado, ha impreso mimeográficamente un nuevo folleto de la serie de Informes Comerciales del Negociado de Comercio de dicha dependencia del Estado.

En dicho folleto se reproduce un informe rendido al centro de referencia por el señor Julio A. Brodermann, Cónsul de Cuba en Londres, referente a las características que el mismo presenta para nuestras exportaciones de dicho fruto.

El mercado

«El cultivo del tomate en la Gran Bretaña —se manifiesa en dicho informe— se ha desarrollado en una importante industria durante los últimos veinticinco años. Extensos invernaderos han sido construídos y el negocio, teniendo en cuenta determinados factores de orden interior, es productivo. El éxito de su cultivo en este país se debe, en gran parte, a las dificultades que ocasiona su importación y a las tarifas arancelarias.

«Los exportadores extranjeros no deben olvidar que el tomate se echa a perder muy pronto y que, por consiguiente, se hace difícil que sufra las demoras que su transporte origina. De ahí que se hallen precisados a hacer los embarques antes de que el fruto esté maduro dejanlo que este proceso se realice durante la travesía, a pesar de que el procedimiento lo hace empobrecer en color, sabor y contextura. Es por eso, que el tomate cultivado en la Gran Bretaña siempre alcanza mejor precio que el importado.

«No obstante lo expuesto, —agrega el informe—, es un hecho cierto que las importaciones de tomate en la Gran Bretaña han alcanzado grandes proporciones, según se podrá observar por las que se realizaron durante el quinquenio 1931-1935 que llegaron a un total de 10,035,167 cwts. (qq.), por valor de 96.372,689 pesos, o sea un promedio por año de 4.325,725 cwts. (qq.), por valor de 19.274,537 pesos. Es de notar que en 1935 sólo se importaron 2.879,510 cwts. (qq.) que representa la mayor cantidad registrada desde 1930, con un valor de 19.981,504 pesos.

«Las importaciones durante el mismo año de 1935 procedentes de países que forman parte del Imperio Británico —en su mayoría de las Islas del Canal (Channel Islands)—, fueron menores que las correspondientes al año de 1934, dando por resultado que la proporción en el total de las importaciones de esa procedencia bajó de 40 a 36 por ciento.

«En cambio, las de las Islas Canarias aumentaron a 1.592,000 cwts. (qq.) durante el mencionado año de 1935, siendo ésta la mayor cantidad registrada y que representa más del 53 por ciento del total importado en ese año.

Las importaciones durante los ocho primeros meses de 1936 fueron de 2.063.198 cwts., con un valor de $15.244,009.

«El tomate de las Islas Canarias se importa mayormente en los meses de invierno. La época empieza en octubre y se extiende hasta mayo o junio, adelantándose de ese modo al importador de las Islas del Canal, de donde comienza a llegar en abril, y el los Países Bajos, en donde la época de exportación se realiza más tarde, a pesar de que ambas terminan en noviembre.

«A fin de que los exportadores cubanos puedan tener una idea más o menos exacta de las exigencias de este mercado, en lo que a la importación del tomate se refiere, a continuación se relacionan los requisitos que deben conocer antes de proceder a su envío.

Derechos de importación

«Los derechos de importación que paga el tomate a su entrada en la Gran Bretaña son como sigue:

Desde 1 de junio a 31 de agosto, 2 peniques la libra.

Desde 1 de septiembre a 31 de octubre, 1 penique la libra.

Desde 1 de noviembre a 31 de mayo, 10% ad-valorem.

El tomate de los Dominios y Colonias británicas entra libre de derechos.

Requisitos de importación

«No existe Ley de Cuarentenas, Cuotas o Permisos para la importación del tomate; el único requisito exigido es el Certificado de Origen y el de que el fruto está en buenas condiciones en el momento de embarque y que ha sido cultivado al aire libre.

Sistema de venta

«La casi totalidad del tomate importado en Londres se vende a base de arreglos privados. Puede decirse que a las cuarenta y ocho horas de haber llegado al puerto, ya se ha dispuesto del fruto.

Gastos de venta.

«La cantidad usual que el comisionista o consignatario percibe es la de 4 peniques por canasto (billot) y por ciento de comisión, aparte de [illegible] incurrido tales como almacenaje y transporte terrestre.

Rendición de cuentas

«Las cuentas de ventas se rinden semanalmente, toda vez que por regla general el tomate importado se vende a base de consignación.

Envase

«El envase más corriente y que mejor resultado ha dado es el que emplea el exportador de las Islas Canarias, esto es, en canastos en forma de botes (billot) conteniendo 27 libras peso bruto y 22 a 24 libras netas. Cada tomate viene envuelto en papel fino. Especial cuidado se debe tener en que el fruto no se lastime. En esos canastos debe aparecer marcado, bien sea grabado o etiqueta especial y en letra no menor de media pulgada de alto, el lugar de procedencia. Esa indicación se puede hacer con la palabra «Foreign» o «Produced in Cuba».

Precios

«Los precios del tomate varían según su clasificación. Suelen alcanzar de 3 chelines 9 peniques a 12 chelines por canasto, (billot), dando un promedio de 5 chelines a 8 chelines.

Clasificación

«En vista de la diversidad de tamaño en el fruto, éste se halla clasificado de la manera siguiente:

Los de tamano muy grande: «M.M»
Los de tamaño grande: «M».
Los de tamaño mediano: «M.P.»
Los de tamaño pequeño: «P».

Recomendaciones a los exportadores

«Los tomates en forma de ciruelas son los de más aceptación en este mercado.

«Igualmente conviene advertir, en beneficio de los exportadores cubanos de tomates que estén en condiciones de extender su negocio a este mercado, que procuren hacer los embarques vía New York, a fin de que la travesía resulte lo más corta posible, la cual no debiera exceder de 10 días, así como que el fruto esté bien envasado permitiéndole que llegue en buenas condiciones y pueda obtener un precio remunerativo.

«También se debe tener especial cuidado en la selección del fruto y prepararlo con tiempo para que sea embarcado durante los meses de noviembre a mayo, en cuya época alcanzaría buenos precios.»

Los concejales prohiben ciertas películas frívolas

Ordena el Alcalde que se pague al Consejo Provincial $27,000 por recaudaciones

Reunidos los concejales señores Nicolás Duarte Cagige y Luis Fernández Roger, que forman la comisión para el estudio del Reglamento de Espectáculos, acordaron prohibir que se exhiban en teatros y cines películas frívolas y escenas de igual índole, por considerar que las mismas desdicen de la cultura y nivel moral del país.

Pagan al Consejo Provincial $27.000

Ha dispuesto el Alcalde Municipal que se entregue al Consejo de la Provincia la suma de $25.974.86, correspondientes al 25 por ciento de las recaudaciones obtenidas por la Administración Municipal desde el primero al quince de Febrero actual, así como $951.55, pertenecientes a Resultas del ejercicio de 1935-36 y $112.42 por el mismo concepto correspondiente al ejercicio de 1934-35.

Congratulado el Jefe de Cultura Municipal

Acompañado por el Dr. Calixto Suárez Gómez, Director del Colegio Municipal «General José Miguel Gómez», concurrió ayer al Ayuntamiento una comisión de la Asociación de Padres y Maestros de los Alumnos de ese plantel, entrevistándose con el Dr. Manuel Calás Dávila, haciéndole entrega de un Diploma, en el que hacen constar que ha sido nombrado Presidente de Honor de esa Asociación, por los múltiples servicios y atenciones que viene prestando al referido plantel educacional municipal. El Dr. Calás significó que todo lo que se hace por el mejoramiento de los niños becados es obra del Alcalde Municipal.

Cobrará mañana la Policía

Encuéntrase a la firma del Alcalde Municipal el libramiento de Contaduría, disponiéndose la entrega de los cien mil pesos con que contribuye la Administración Municipal mensualmente para pagar a la Policía Nacional.

LE LLEVARON LAS PRENDAS REGALO DE SU PROMETIDO

Onesina Téllez Figueredo, de 21 años de edad, vecina de Animas número 92, dió cuenta a la Policía que de un baúl que tenía en su habitación, le habían sustraído prendas cuyo valor no puede apreciar. Esas prendas se las regaló su prometido Ned Browen, con quien está ahora disgustada.

Información Telegráfica

DEL INTERIOR DE LA ISLA

Por nuestros Corresponsales a través del hilo directo del DIARIO

PINAR DEL RIO

VISITAN AL JEFE MILITAR

PINAR DEL RIO, febrero 23. DIARIO. Habana.—Con motivo de su regreso de Oriente el Teniente Coronel Benítez, recibió la visita de distinguidos elementos de las fuerzas vivas de esta localidad.

PRESO EVADIDO DEL VIVAC.—Francisco Martínez, preso en el Vivac, en Los Palacios, logró evadirse, violentando la reja posterior de dicho Vivac, encontrándose la custodia del mismo a cargo del sargento de la policía, Juan León Oliva.—Rodríguez, corersponsal. (Habana)

INCENDIO DE POTREROS

PINAR DEL RIO, Febrero 23. DIARIO. Habana.—En una finca de Paso Real se quemaron dos caballerías de pasto, propagándose el fuego a varios postes de las cercas del ferrocarril. Se ignora el origen del fuego.

ROBO.—A Pablo Brito Acanda, vecino de Candelaria le robaron los cacos ciento cincuenta pesos que guardaba en su domicilio. Ignora quiénes hayan sido los autores.

MENOR LESIONADO.—Al caerse de un motor del central Toledo sufrió lesiones graves, el menor de 13 años de edad, Norberto Armas Castro, vecino de Artemisa.—Guillermo Rodríguez, corresponsal

MERCANCIAS DECOMISADAS

PINAR DEL RIO, Febrero 23. DIARIO. Habana.—Gran cantidad de mercancías en mal estado fueron decomisadas hoy en algunos comercios locales. El Jefe Local de Sanidad doctor Fuentes Junco, se propone clausurar las panaderías que no reúnan las debidas condiciones sanitarias exigidas por las ordenanzas. —Guillermo Rodríguez, corresponsal

SENTIDO FALLECIMIENTO

GUANAJAY, febrero 23. DIARIO. Habana.—Ricardo Chipi García, padre del Secretario de la Junta de Educación, fallecido a una avanzada edad, gozaba fama de ser en la provincia uno de los hombres más competentes en asuntos administrativos municipales. Su muerte ha producido honda pena. Reciban sus familiares el más sentido pésame.—Peón, corresponsal.

HABANA

SANTIAGO DE LAS VEGAS, Febrero de 1937. DIARIO. Habana.—En la tarde de ayer chocó en la carretera de Cerro a Boyeros, en el lugar conocido por Río Cristal, la máquina Chevrolet 8209, manejada por René Valverde, vecino del Vedado, sin que tuviera Cartera Dactilar, con la motocicleta guiada por Pedro Pablo Sánchez, vecino del Cerro, y que traía en la parte trasera a Carmen Romero, vecina del mismo lugar, que resultó herida de gravedad, siendo asistida en el hospital de Dementes de Cuba, (Mazorra). De las actuaciones aparece que la máquina salía de Río Cristal en los momentos que pasaba la motocicleta, no pudiendo evitar el choque. Declaró Valverde que había salido a buscar víveres, no dándose cuenta de las proximidades de la moto.

El teniente Ferrer actuó en el caso, el responsable quedó en libertad después de prestar fianza de cien pesos.—Manuel Perera, corresponsal.

POR LA CUOTA ADICIONAL AL «MERCEDITAS»

CENTRAL «MERCEDITAS», Febrero 23. DIARIO. Habana.—Al Presidente de la República, al Jefe del Ejército y al señor Secretario de Agricultura, se han cursado telegramas en relación con la cuota adicional del Central «Merceditas», correspondiente a la zona del central «Julia», en la siguiente forma: Próximo a terminar la zafra el central «Merceditas», en Melena del Sur, se quedará en el campo, más del setenta por ciento de las cañas de esta zona, debido a que dicho ingenio muele la caña de la zona agrícola del central «La Julia», sin que por ello haya recibido el «Merceditas» otra cuota adicional, que una de menos de veinte mil sacos, otorgada en la zafra pasada, no obstante ser la zona de «La Julia» de más de doscientos mil sacos. Esta situación perjudica de tal manera a los obreros de la zona, que demandamos del Gobierno la prohibición a «Merceditas» para moler caña de la zona de «La Julia» en mayor cantidad que la que corresponda a la antes mencionada, o bien se le conceda la cuota adicional, que permita moler cañas de «La Julia». La necesidad es angustiosa. Por el Sindicato Agrícola del «Merceditas», Simón Herrera, Delegado; Andrés Retramero, Delegado.—Corresponsal.

CONMEMORACION PATRIOTICA

SANTIAGO DE LAS VEGAS, Febrero 23 de 1937. DIARIO. Habana.—De manera brillante será conmemorado en esta localidad el Grito de Baire, por la sociedad Centro de Instrucción y Recreo y por la Asociación de Hijos de Veteranos, en los salones de la primera Institución, habiéndose combinado un hermoso programa. Entre los distintos números de que consta, figuran la apertura por el señor Palmiro Ortega, Presidente edl C. I. R., discursos por Luis Varona Rodríguez, por la Asociación Nacional de Hijos de Veteranos, Bernabé Boza por el Consejo Nacional de Veteranos, y Luis Rodríguez Urrutia por la Asociación Local de Hijos de Veteranos. Habrá números musicales y los niños de las escuelas públicas recitarán poesías.

Después tendrá lugar el desfile ante la estatua de Juan Delgado, en el Parque que lleva su nombre y en el del Apóstol Martí, en cuyos lugares se depositarán ofrendas florales.

Ya han sido repartidas las invitaciones para estos actos, entre autoridade civiles y militares, escolares representaciones de sociedades, Logias, Prensa y pueblo en general.—Manuel Perera, corresponsal.

SE DISPARO UN TIRO EN LA REGION PECTORAL IZQUIERDA

GUANABACOA, Febrero 23. DIARIO. Habana.—Esta mañana en los altos de la bodega sita en Aranguren y Maceo, se disparó un tiro en la región pectoral izquierda, con un revólver calibre 38, la esposa del propietario de dicho establecimiento, señora María del Carmen Pérez de Lliu, natural de esta villa, de 23 años de edad. Conducida a la Casa de Socorro, por el capitán de la Policía, señor Pérez Cruz, llegó muerta a este Centro, certificando la defunción el médico de guardia, doctor Rodríguez Feo. En el orificio de entrada presentaba tatuajes de pólvora. El proyectil salió por la región escapular. Por las versiones circulantes fué detenido el esposo señor Federico Mesa, siendo puesto en libertad, después de practicar el Juez una inspección ocular en el domicilio de la occisa, en la que se encontró una carta escrita por ésta a su madre en la que decía que se mataba por vergüenza, y que no le dieran el hijo a su padre. Firmaba la carta «Nena». El niño a que se refiere tiene cuatro años de edad. El cadáver se halla tendido en su domicilio. El suceso ha causado profunda pena.—Cortés, corresponsal.

POR LA CUOTA DEL CENTRAL «MERCEDITAS»

MELENA DEL SUR, Febrero 23. DIARIO. Habana.—Los señores Pedro Herrera y M. Covarrubias, del Ejecutivo de la Sociedad Antonio Maceo, han cursado telegramas al Presidente de la República, al Secretario de Agricultura y al Jefe del Ejército, interesando se haga justicia aumentando la cuota azucarera del central «Merceditas» para salvar de la miseria a millares de familias.

Igualmente cursaron telegramas a dichas autoridades en el mismo sentido, el señor Angel Mediavilla, Presidente del Casino Español; el señor Mario Obes, secretario del Club Merceditas, en nombre de esta institución; y el señ E. Rivero Alba, Presidente del Liceo de Melena.

También fué cursado otro telegrama, por el señor Gustavo Curbelo, por la Logia «Decidida Unión».

MATANZAS

SUFRIO GRAVISIMAS LESIONES

MATANZAS, febrero 23. DIARIO. aHbana.—En la finca «San Isidro», del término de Jagüey Grande, sufrió gravísimas lesiones el campesino Nicolás Cepero, al pasarle por encima las ruedas de la carerta que guiaba.

QUEMA DE CAÑA.—En una finca del término de Martí, quemáronse cincuenta mil arrobas de caña, siendo acusado como autor, Carlos Galindo (a) Galindo.

ASISTIDA EN LA CASA DE SOCORROS.—Esta tarde fué asistida en el Centro de Socorros de esta ciudad, de grave envenenamiento por ingestión de sustancias tóxicas desconocidas, con el propósito de suicidarse, la joven Enriqueta Piedra, vecina de Milanés número 191.

FALLECIO UNA ANCIANA CENTENARIA.— Enriqueta Dávila, de Matanzas, de la raza negra, de 108 años de edad, falleció hoy de caquexia, en una casa de Paseo de Martí. —Levio, corresponsal.

SE HIRIO AL DISPARARSE UN REVOLVER

CARDENAS, Febrero 23. DIARIO. Habana.—Esta tarde fué traído del poblado de Méndez Capote, Gil Ortega González, blanco, de 18 años de edad, vecino de esta ciudad, quien presentaba una herida en la región pubiana, por proyectil de arma de fuego. En la casa de socorro le practicaron la primera cura, siendo después trasladado a la Clínica La Caridad, para someterlo a una operación quirúrgica. Se produjo la herida, casualmente, al dispararsele el revólver que portaba.

MR. DUPONT.—Pasa unas semanas en su residencia de Varadero el millonario Mr. Irene Dupont, quien ha venido de la Florida para presenciar el juego de basket ball, entre el equipo de Miami y el Deportivo.—González Bacallao, corresponsal.

SANTA CLARA

TOMA DE POSESION

SANTA CLARA, Febrero 23. DIARIO. Habana.—Ante el superintendente provincial de las escuelas tomaron hoy posesión los profesores de la Escuela Elemental de Comercio, reuniéndose poco después y sugirieron al Secretario de Educación, para director de dicho plantel al doctor Evelio López Toca y como Secretario a Luis Pupo Badía.

El claustro del Instituto de Segunda Enseñanza espera la llegada de su Director, doctor Pedro Martín Camps, para recibirlo y abrir dicho centro docente.—Armando Machado, corresponsal.

ACCIDENTE A UN TREN

CABAIGUAN, Febrero 23. DIARIO cerca de este pueblo, se halla detenido el tren que salió anoche de la Habana, para Santiago de Cuba, por haber hecho explosión los fluses de la caldera de la locomotora. Resultó lesionado el maquinista Antonio Serrano, el cual fué asistido en la Clínica de esta localidad, por el Dr. José Juan Márquez. Milagrosamente no ocurrieron más desgracias personales. Las averías de la máquina, no le permiten rendir viaje.

ENTIERRO.—Se ha verificado el entierro del joven Manuel Hernández, que murió en el interior de una máquina, en la que era conducido a la Clínica, para atender una enfermedad que desde hace días le aquejaba. Era mecánico de la Compañía de Aviación Curtiss de esa capital. Su sepelio constituyó una manifestación de duelo. Nuestro pésame a sus familiares.—Chirino, corresponsal.

NOTIFICA LA PROXIMA TERMINACION DE LA ZAFRA

REAL CAMPIÑA, Febrero 23. DIARIO. Habana.—El central «Constancia», de Abreus, ha notificado a sus colonos, que dentro de dos semanas terminará la zafra, dejando en el campo un cincuenta por ciento de las cañas. Los colonos y los obreros se sienten profundamente alarmados, ante el cuadro de miseria que sucederá a esta corta zafra.—León, corresponsal.

CONDENADO EN CAUSA POR SIMULACION DE CONTRATO

SANTA CLARA, Febrero 23. DIARIO. Habana.—En la sección tercera de la Sala de Justicia de la Audiencia, se dictó setnencia, condenando por el delito de simulación de contrato, al doctor Francisco Casals, de Sagua la Grande, a dos meses cinco días de arresto y multa de 2.993 pesos y 40 centavos, e indemnización de igual cantidad, a la querellante Amparo Haramboure. La referida sentencia anula una escritura sobre constitución de una sociedad anónima, denominada «Compañía de Crédito Inmobiliario de Sagua».—Armando Machado, corresponsal.

CONFRATERNIZAN PATRONOS Y OBREROS

CALABAZAR DE SAGUA, Febrero 23. DIARIO. Habana.—Confraternizaron en una reunión en las oficinas del central «Purio» los nuevos dirigentes de esa finca, y los trabajadores, que estaban ansiosos que la Compañía Cubanacán Sucar tomará posesión del Central, lo que realizó ayer dentro del mayor orden, a la que prometieron su ayuda más decidida. Por su parte los aludidos dirigentes, prometieron un aumento de un diez por ciento en los jornales y otras mejoras. Dió las gracias el [illegible] dro Valdés, empleado en la casa de calderas, a la nueva Directiva.—Saturnino Cabrera, corresponsal.

CAMAGUEY

SEPELIO DE UN COMERCIANTE

CAMAGUEY, Febrero 23. DIARIO. Habana.—Hoy se efectuó el sepelio del excomerciante de esta localidad, Generoso Menéndez, fallecido en el Sanatorio de la Colonia Española, a causa de las lesiones que recibiera al ser arrollado por un camión hace varios días habiendo sufrido la amputación de una pierna. Concurrieron al sepelio nutridas representaciones de la Cámara de Comercio y otras instituciones, así como las autoridades y numeroso público.—Hernández Jorge, corresponsal.

Las Exposiciones de Berlín han de despertar interés

Llamarán la atención sobre la importancia de la clase campesina y sus relaciones

El Ministro de Cuba en Berlín, señor Aurelio Fernández Concheso ha informado a la Secretaría de Estado sobre las Exposiciones que tienen en preparación las distintas organizaciones gubernamentales del Reich para el año de 1937.

Las exposiciones celebradas en 1936 han dado un resultado muy satisfactorio. El número de visitantes a las grandes Exposiciones se calcula, en algunas de ellas, que llegaron hasta 3,2 millones como la de Kayserdam, cifra nunca alcanzada en la actualidad. Puede calcularse que el 40 por ciento de los visitantes fueron del mismo Berlín, un 50 por ciento que procedieron del resto de Alemania y un 10 por ciento que vino del extranjero, lo cual prueba la fuerza de atracción de Berlín, como centro de exposiciones.

En el curso del presente año se terminarán los gigantescos trabajos de ampliación de los halles de exposiciones realizadas bajo los auspicios del tercer Reich. La primera exposición que abre la serie en el año presente, será otra vez la tradicional «Grüno Woche», que debe poner de manifiesto la importancia de la clase campesina y su influencia en la economía de todo el país.

Unida a la Exposición anterior se celebrará la de «Tránsito animal y mecánico» que tendrá lugar en el Deutchland Halle».

Del 20 de febrero al 7 de marzo sigue la «Exposición Internacional de Automóviles y Motocicletas», cuyas extraordinarias proporciones desperto, ya el año pasado, la admiración de la prensa extranjera y que atrajo más de 850 mil visitantes.

Sigue luego, en apropiada época, antes de la temporada veraniega, la «Gran Exposición de Deportes de Agua», que este año está enriquecida con yates de alta mar y cruceros a motor, así como de otra parte en que se exponen «muebles prácticos para los garages de botes y clubs náuticos».

Muy interesante parece será, por el calor que se anuncia, por todas partes la «Exposición Nacional de la Economía Textil y de Confección», que tendrá lugar desde el 25 de marzo al 11 de abril.

La Exposición más importante y representativa del año, será la que tiene lugar entre el 5 de mayo y el 20 de junio bajo el patronato del Ministro doctor Goebbels y que lleva por título «Dame cuatro años de plazo», que es un resumen completo de las obras realizadas por el nacional socialismo en los primeros cuatro años de reconstrucción, a la cual está unida una exposición especial de los profesionales de la fotografía y de la industria de la impresión y la reproducción.

ORIENTE

TOMO POSESION LA DIRECTIVA DE LA ASOCIACION DE LA PRENSA

HOLGUIN, Febrero 23. DIARIO. Habana.—Con gran entusiasmo, tomó posesión esta noche la nueva Directiva de la Asociación de la prensa local, usando de la palabra varios compañeros sobre la labor realizada. Se brindó por la prosperidad de la Asociación con un rico ponche.

Para mañana hay preparados grandes festejos en conmemoración del Grito de Baire.

Se espera que el Secretario de Educació y otras autoridades, vengan dentro de unos días a la inauguración del Centro Escolar. Se han designado comisiones para que organicen distintos actos en honor de los visitantes.—Miguel Otero, corresponsal.

REPATRIACION DE OCHOCIENTOS HAITIANOS

SANTIAGO DE CUBA, Febrero 23. DIARIO. Habana.—En el vapor «Julián Alonso», repatriarán hoy ochocientos haitianos, siendo el segundo embarque de antillanos.

ORDENADA LA SUBASTA DE UNAS OBRAS.—Se ha ordenado a la Jefatura de Obras Públicas de Oriente, que se proceda a sacar a subasta a la mayor brevedad posible, la instalación del conducto que ha de llevar el agua de la Presa de Charco Mono, a la entrada del Túnel Beltrán, que atraviesa la Sierra Maestra. La extensión de este conducto es de unos dos kilómetros. La tubería tiene un diámetro de treinta pulgadas. Su costo está calculado en unos cien mil pesos.

Con estas obras y la actividad que se ha recomendado en las de terminación de la presa, se persigue el adelantarlas lo suficiente, para que no sufran interrupción, en el período de las lluvias, en que desagua la cuenca del río Cañas, un enorme caudal de agua.

LAS OBRAS DEL ALCANTARILLADO.—También se ha ordenado sacar a subasta las obras iniciales del alcantarillado empezando por la terminación del túnel colector de la red del futuro alcantarillado.

LAS FIESTAS DE LOS VETERANOS.—El Centro de Veteranos ha combinado el siguiente programa para festejar el 24 de Febrero:

A las 6 a. m. Diana mambisa; a las 8 a. m. Visita a los compañeros enfermos en la Sala Maceo, obsequiándolos con tabacos y cigarros; a las 8.30 a. m. Visita al Cementerio, dedicando ofrendas florales a los mártires de la Patria; a las 9 a. m. Manifestación cívica que partirá del Parce Céspedes hasta la Alameda de Michaelsen, en donde izarán la bandera nacional en el asta donada por el Congreso Nacionalista a las 3 p. m. Actos patrióticos en el Parque Martí; a las 8 p. m. Velada patriótica en el Centro de Veteranos.

REVISTA MILITAR.—En el Polígono del Cuartel Mocada se celebrará mañana a las 4 p. m. una revista militar, en la que tomarán parte todos los sectores de las fuerzas armadas, los bomberos, la Cruz Roja, y el Instituto de Homicultura; las Bandas del Ejército y la Municipal.

PETICION DE LOS PROFESORES.—Los profesores de la Escuela Normal, últimamente nombrados acordaron pedir la reposición de los doctores Carlos Martínez Anaya y Rodulfo Ibarra, enviando una exposición al Secretario de Educación sobre este particular.

Han tomado posesión de sus cargos los catedráticos de la Escuela de Comercio, del Instituto Provincial, y los de la Superintendencia provincial de Escuelas.

El Claustro de la Escuela de Comercio designó Director al doctor Carlos Peña Jústiz, y Secretario al doctor Ramón Caveda Colomé.—García, corresponsal.

ESTAFA

Concepción Alfonso Vilches, de 57 años y de San Lázaro entre Hospital y Espada, (Botica), denunció en la Sexta Estación, que le entregó a Enrique Vilches y Linares, de 16 años, para que le entregara a Gelasio Mas, todos del mismo domicilio, 35 pesos, habiéndose marchado con dicha cantidad, por lo que se considera estafada.

HURTO DE 12 PESOS

En la misma Estación denunció Gerardo Fresneda, de Esperanza 117, que de su habitación le hurtaron un abrigo que aprecia en 12 pesos.

CRONICA CATOLICA

LA FIESTA DE STO. TOMAS DE AQUINO SE CELEBRARA ESTE AÑO EL 8 DE MARZO

El R. P. Pedro Delgado, Prior de los Padres Dominicos de la Habana, nos comunica lo siguiente en relación con la fiesta anual de Santo Tomás de Aquino, que mucho le agradecemos:

«Debido a corresponder el presente año la fiesta anual del doctor Santo Tomás de Aquino, Patrono Universal de las Universidades, Escuelas y demás Centros Católicos de enseñanza con el tercer domingo de Cuaresma, Nuestra Santa Madre la iglesia, conforme a las reglas de su Sagrada Liturgia, traslada la fiesta de San to Tomás de Aquino del domingo siete de marzo, al lunes 8.

Por lo tanto la Venerable Comunidad de Padres Dominicos de esta ciudad de la Habana, celebrará en su Iglesia de San Juan de Letrán, sita en 19 y J en el Vedado la fiesta, patronal de Santo Tomás de Aquino, el lunes ocho de marzo con el siguiente programa:

A las nueve de la mañana, misa solemne a toda orquesta con sermón por el reputado orador sagrado R. P. Prudencio Lerena, Superior de los Padres Claretianos del Cerro.

Presidirá el Excmo y Rvdmo Señor Arzobispo de la Archidiócesis de la Habana, Monseñor Manuel Ruíz.

Asistirá en pleno el Seminario de San Carlos y San Ambrosio de la Habana.

Por este medio me complazco en invitar a los Colegios y Centros Católicos de enseñanza.

De un modo especialísimo, invito a la Juventud Católica Universitaria y a su Director el R. P. Felipe Rey de Castro S. J. —Fray Pedro Delgado, Prior.

Mejorado

El R. P. Fray Cipriano Rodríguez Guerra sub Prior de los Padres Dominicos de la Habana y director de la V. O. Tercera de Santo Domingo se halla muy mejorado de la fractura que sufrió en una pierna.

Es solicitamente asistido en la Quinta de Salud Las Damas de la Covadonga, sita en 17 y J en el Vedado.

Deseamos un pronto destablecimiento, al distinguido Hijo de Santo Domngo de Guzmán.

DE 325 QUE ACUDIERON A SER EXAMINADOS, 190 SE APROBARON EN HACIENDA

El Tribunal de examen designado por el Secretario de Hacienda para examinar a los Inspectores y aspirantes a cubrir plazas como tales en la Dirección General de Rentas e Impuestos, terminó ayer la clasificación de los aprobados, para el desempeño de plazas de Inspectores del Timbre Nacional. La relación de los aprobados es el siguiente:

Eugenio López Freixas, Carmen Capmany Roger, Harry Hartman Boix, Rafael de Córdova Gómez, Ramón Díaz Alfonso, Alfredo Estevez, Bernardo Martínez de la Torre, Antonio Acosta del Amo, Diego Menéndez y Fernández, José Benito Cañas y Quevedo, Román Peña, Melchor Miranda, Luis Torres de la Cruz, Amado Oscar Rodríguez Estrada; José G. Perdomo, José Peralta y García,, Raúl López Quintana, José González Barreto, Mario Stincer, Antonio Callejas Quintana, Rafael José Olmo Figarola, José Díaz de Capilla, José Luis Pérez Valdés Brito, Jaime Bisbal Díaz, Mario Soto Urquiza, Carlos Chaumont y Rodríguez, Rafael Soto Añuez, José R. Landa, Pedro Manuel Gil, Rafael Piedra, Ceferino Granda, Francisco Lluch Dorado, José A. Bouza, René Barceló Muñoz, Juan de Paz González, Enrique Alquizar Trujillo, Manuel Alfonso Herrera, Ignacio Sotolongo y Guerra, Rafael Masó Oro, Pedro A. Fundora Garmendía, José Mario Regalado, Fernando Puig Quintero, Manuel Eustaquio García, Félix Latenade Bombous, Oscar de Frexas Ayala, Gustavo Herrera González, Nicolás Párraga Lafuente, Roberto Sánchez Delgado, Julio E. García, Ricardo Gómez González, Jesús López Algarra, Vicente Albín y Llamez, Arturo de Vera y Garay, Ortelia Zaida Romañá, Manuel López Lage, Justino Lezcano Rodríguez, José A. Martínez Pacheco, Armando Raggi Rodríguez, Nicolás García Rodríguez, Otto Veite y Rivera, José María Pertierra, Néstor A. Lomba, Juan García Mayor, Antonio Mesa Pérez, Onofre Vidal Lazaga, Leonardo Abril Alvarez, Ernesto Bermúdez Fernández, Antonio Navarro Cabrera, José Bernardo Díaz Alvarez, Pedro Sorí Venegas, Manuel Sorí Venegas, Manuel Sorí Angel Bello, Irmina Rodríguez Herrera, Bernardo Alonso Rodríguez, Carlos López Aguilar, Herminio Pola, Manuel López Valdés, Armando Cejudo, Alonso del Portillo Marcano, Lucio Baños García, Marcelino Gálvez Gómez, José Manuel Pérez Díaz, Ramón J. Ruiz Domínguez, Eugenio M. Blanco Villar, Eugenio I. Monroe, Secundino Astorga, Teodoro de Lara Echemendía, José A. Aguirre Echevarría, Zoila Soto Martínez, Pedro R. Soler Miranda, Quintín Pérez Acosta, José A. Martínez Joya, Enrique Tizol y Bonilla, Octavio J. Hernández Muñoz, Gustavo Ibarz Herrero, José A. Ordieres Callobre, Florentino Rodríguez García, Juan A. Rodríguez Leiva, Julio González Maza, Juan F. García Cortizas, Miguel A. Martínez Rodríguez, Eligio Gómez Feito, Gustavo A. González Fernández, Ezequiel Goizueta Ledesma, Luciano Giró Cuevas, Oscar del Mazo, Francisco Alvaré García, Rafael de Lara y Mínguez, Antonio Navarro Thompson, José Isern Cordero, Felipe Morales Valdés, Fernando A. Figueroa Santana, Luis Magín Rojas Machado, Luis González Abreu, Alfonso N. de la Cotera, Ignacio Arjona y de la Pezuela, Juan Gualberto Domenech, Ortilio López Perdomo, Eladia Fernández Hernández, Cipriano S. Cortina Leiva, Anselmo Beoto Sánchez, Manuel Merchan Martínez, León A. León Jiménez, Emilio Martínez Sancericq, Mariano Lafuente del Moral, Enrique Lamazares y G. Elías, Prudencio Gómez Nocedo, José Oliverio Boch Barroso, Casimiro Ruiz y Martínez, Vicenta Medina Llumas, Secundino García Gómez, Carlos M. de Céspedes, Luis Raul Martínez, Rodolfo Uriarte López, René Lleo González, Juana Sabina Verdeja Díaz, Manuel Rodríguez M., Segundo Pérez González, José Francisco Barrial, Fausto Rodríguez Muñoz, Manuel Romero Muñoz, Juan Guillermo Besada, Martín Rodríguez Rodríguez, Antonio Abreu Sánchez, Rafael Coto, Eduardo R. Hidalgo Gato, Manuel Hernández Vidaurreta, José A. Varela Meitin, Julio Otazo Casamajou, Julio

BLANCOS CONTRA PIELES ROJAS —Protección de la Tribu—

LUCES DE LA HISTORIA

Por J. Carroll Mansfield

TERRY y los piratas

MIENTRAS SALEN LOS NÚMEROS DE LA RIFA LAS MUCHACHAS CAMBIAN LAS PAPELETAS SECRETAMENTE, AL FIN SE ADELANTA UNA CON EL PREMIADO Y SE QUITA EL VELO

307 EDITORS PRESS

LAS AVENTURAS DE TOMAS GAVILAN Y EL INTREPIDO AQUILES

TOMÁS GAVILÁN COMO CAPITÁN, AQUILES COMO CO-PILOTO Y BEATRIZ COMO CAMARERA, SE EMBARCAN EN EL PRIMER VUELO DEL NUEVO AVIÓN

EDITORS PRESS

2737

TITO AUDAZ Y SU ODISEA MARINA

Pasatiempos

¿QUE ERROR HAY AQUI?

Si no encuentra el error, busque la solución mañana.

SOLUCION AL PROBLEMA DE AYER: El niño tiene cara de viejo.

CRUCIGRAMAS

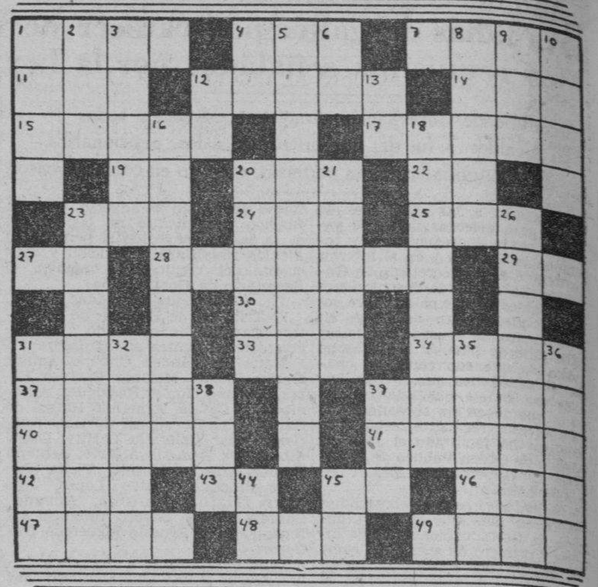

HORIZONTALES

1.—Provincia de la India inglesa.
2.—Hacia aquí.
7.—Rey de Judá, hijo de Roboam.
11.—Astro.
12.—Desinfectante enérgico.
14.—Bebida.
15.—Palma de Filipinas.
17.—Nombre que designa cualquier imagen venerada por los rusos.
19.—Dios del Sol.
20.—Rey de Aonia.
22.—Antes meridiano.
23.—Preposición.
24.—Prominencia que forma la superficie del agua agitada.
25.—Pronombre.
27.—Símbolo del radio.
28.—De color de oro (pl.)
29.—Moneda de cobre de los romanos.
30.—Prefijo que significa tres.
31.—Grasa de la sardina.
33.—Ala izquierda estudiantil.
34.—Ciudad de Suiza.
37.—Caminar.
39.—Paz, tranquilidad.
40.—Esfera azul que aparentemente rodea a la Tierra.
41.—Mamífero roedor del norte de Africa.
42.—Terminación de aumentativo.
43.—Afirmación.
45.—Negación.
46.—Nombre femenino.
47.—Dictador romano vencedor de Mitridates.
48.—Baile.
49.—Agarradera (pl.)

VERTICALES

1.—Cocinar.
2.—Hermana.
3.—Parte del tejado que sale fuera de la pared.
4.—Contracción.
5.—Consecuencia de un teorema (plural).
6.—Terminación de infinitivo.
8.—Metaloide.
9.—Hijo de Apolo y de Creusa.
10.—Fruta.
12.—Interjección.
13.—Escuché.
16.—Pájaro americano.
18.—Tiempo del verbo cansar.
20.—Arteria mayor del cuerpo humano.
21.—Ninguna persona.
23.—Célebre violinista italiano.
26.—Victoria naval de los griegos sobre los persas.
31.—Costal, talega (pl.)
32.—Modelo, prototipo.
35.—Gran cordillera de Europa.
36.—Batracio (pl.)
38.—Especie de chacó pequeño.
39.—Pez marino.
44.—Montaña de China.
45.—Sílaba que repetida resulta un nombre que se le da a un niño pequeñito.

A. L. G.

Solución al Crucigrama anterior

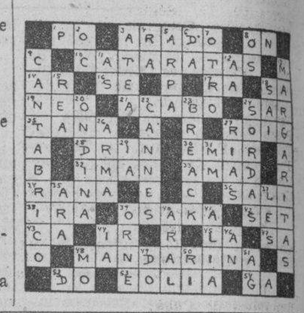

SU DESTINO hoy

Por MARY BLAKE

«PISCIS»

FEBRERO 24

Al llegar a mayor edad el niño que nace hoy sabrá cultivar la amistad de personas que le serán de mucha ayuda en la vida.

Si la mujer que nació en esta fecha tiene preferencia por la literatura, lo cual es muy probable, debe tener mucho cuidado de no ensimismarse en la lectura hasta el punto de no hallar entretenimiento y solaz en ninguna otra cosa. Por lo tanto, trate de aceptar todas las invitaciones que reciba y de asistir a fiestas y tertulias con frecuencia. De otro modo se acostumbrará a pensar sólo en sí misma, llegando a ser antisocial y egoísta. Si quiere o le es preciso trabajar, le aconsejo que se haga profesora, escritora, conferencista, actriz o que se dedique a diseñar modas de trajes y sombreros. Casi todas las mujeres que nacen en esta fecha son muy felices de casadas.

Aunque a veces no lo parezca, el hombre que hoy cumple años generalmente es de carácter intelectual, adepto a una filosofía que le dará ánimo y valor para vencer los obstáculos que se le presenten en la vida. Su porvenir está en la abogacía, la medicina, la pedagogía, el periodismo, el teatro o el comercio.

FECHAS Y ANIVERSARIOS

FEBRERO 24

- En 1545 nació en Ratisbona, Don Juan de Austria, hijo natural de Carlos V y de Bárbara Blomberg.
- Juan Clemente Zenea, el famoso poeta cubano, nació en Bayamo, en 1832.
- En 1815 murió en Lancaster, Pennsylvania, Roberto Fulton, inventor e ingeniero americano.
- En 1463 nació Juan Pico, Conde de la Mirandola, erudito italiano y notable teólogo célebre por su prodigiosa memoria. A los 18 años hablaba veintidós idiomas y conoció y aprendió todo lo que se sabía en aquel tiempo.
- En 1848 abdicó Luis Felipe de Francia.
- En 1525 murió en la batalla de Pavía, Guillaume Gouffir Bonnivet, Almirante de Francia.

Su Niño

Por Angelo Patri

El lugar para los jóvenes que no hallan empleo es el colegio; hoy día los que «saben hacer de todo» fracasan

Si en esta época, en que aún existe el desequilibrio económico causado por la última crisis, nosotros los mayores tenemos nuestras dificultades, cuáles no serán las de la próxima generación. Hay niños y niñas, aun en el colegio, a quienes les aterra la posibilidad de no hallar trabajo después que se gradúen. Los de mayor edad que quieren y deben —desde el punto de vista biológico—, casarse, no pueden porque les falta el dinero. Y por último existe para ellos esa angustia constante de ver a sus padres agobiados por la situación económica sin que puedan ayudarlos en recompensa de sus sacrificios. Por eso tantos niños hoy día quieren fugarse de casa, no por odio a sus padres, sino al contrario, para ahorrarles el gasto de su mantenimiento.

Para evitar que las cosas lleguen a tal o semejante extremo, los padres deben hablarles francamente a sus hijos, explicándoles sin ambages cual es su situación y convenciéndoles de que ellos no deben sentir responsabilidad alguna. Lo único con que los hijos deben corresponder a los padres que se hallan en esta situación es el cariño y agradecimiento. Tanto aquellos como éstos deben tener paciencia —mucha paciencia—, y un perfecto entendimiento mútuo. Si no, se deshace y se desmorona la base que sostiene la unidad de familia.

Según mi parecer, el único lugar para los jóvenes que no encuentran empleo es el colegio, donde deben profundizarse en alguna que otra rama que les sea de provecho cuando por fin se les presente la oportunidad de trabajar. El saber algo bien es una palanca con que uno mismo puede levantarse en peso. Hoy día lo que más se necesita son especialistas, no aquellos que se jactan de saber «hacer de todo» —lo cual, desde luego, es un absurdo ya que muy pocas personas en este mundo han logrado realmente dominar un solo arte, carrera u oficio.

Así pues, anímese y haga que sus hijos también se animen preparándose para cuando brille el sol.

EL CUENTO DE HOY

INGENUA DE VERDAD

Recuerdo que era un día calurosísimo de verano cuando la chica se me presentó en la oficina. También recuerdo que estaba yo de un genio endiablado. El viejo Finestein, empresario de la empresa cinematográfica Magnificent Films, insistía en que le encontrara una actriz joven para hacer el papel de campesina ingenua en su última película. Y había de ser ingenua de verdad. Ya me tenía desesperado el viejo, pues en todo Hollywood no se encontraba la actriz ingenua e inocentona que él quería, por la sencilla razón de que no las hay, o mejor dicho, así creía yo.

Pero sigamos el cuento...

La chica retorció el pie como si estuviera abochornada y me miró tímidamente. Noté que llevaba un sencillo trajecito de percala y que el pelo le caía en trenzas por la espalda. Sería una de esas chicas listas, pensé haciendo una mueca de desagrado, que habiendo averiguado lo que Finestein deseaba, se disfrazaba de esta manera para engañarme. Pero no le valdría; ya yo estaba al tanto de esas triquiñuelas.

—Está usted muy equivocada, señorita —le dije— si se cree que me va a engañar con esas trenzas...

Los ojos se le dilataron, como si no me comprendiera. «Me llamo Mary Smith—dijo por fin. Vengo del campo, de la Nueva Inglaterra, donde hice el papel de...»

—Sí; comprendo perfectamente—interpuse. Usted hizo de protagonista en la obra que presentó el colegio de su pueblo en New Hampshire. La celebraron tanto los vecinos que tuvo que venir a Hollywoood...

—No, señor, no fué en la obra del colegio, sino en la del Centro Dramático. Además, no vengo de New Hampshire, sino del Estado de Vermont, de un pueblo llamado Valle del Norte. El señor Emery, que es el director, me aseguró que no podría fracasar en Hollywood.

—Y ahora supongo que me va a decir que vino hasta aquí para encontrar trabajo y así poder pagar la hipoteca, porque si no, le embargan la casa a su mamá, etcétera, etcétera.

Bajó la vista. «De modo que el señor Emery le escribió contándole todo —murmuró entristecida. Estoy tan avergonzada... Le rogué que no lo hiciera... Pero ¿no es verdad que usted me va a dar trabajo? Sí... por favor ... mire que tengo verdadera habilidad...

Sin darme cuenta, se me escapó una mala palabra entre dientes. La chica se ruborizó y en el acto me convencí de que ya que hacía el papel de campesina ingenua a la perfección, serviría para la película.

—Bueno, me doy por vencido— le dije. Tendré que dejarle ensayar el papel. Pero no se crea que me engañó con ese vestidito y esas trenzas. Le daré una nota para que la encargada de la guardarropía le de un traje como los que realmente llevan las campesinas de la Nueva Inglaterra. En una hora preséntese a «set» número cinco.

Al cabo de una semana me encontré con el viejo Finestein. «Terry—me dijo— ¡qué talento tienes! Asombroso, realmente asombroso...»

—¿Talento? ¿Talento para qué?—le pregunté confuso.

Para escogerlas, hombre. Esa chica... ¡es una maravilla! Ingenua e inocente, pero de verdad.

—¿Qué chica? ¿A quién se refiere?

—Pues ¿a quién va a ser sino a Mary Smith? ¿No recuerdas?... Aquella chiquilla de Vermont. Va a tener un éxito estupendo. Pero, ¿de dónde las sacas, querido Terry.. de debajo de la tierra?

—Ya, ya... ya recuerdo—le contesté pensando en lo preocupado que estaba cuando la contraté por temor a que resultara un fracaso y que luego Finestein me dejara cesante. Pero dígame —continué como si nada— ¿todavía lleva el nombre de Mary Smith?

Al oír que sí, no pude menos que reirme. Qué lista, pensé. Realmente tiene mérito... una gran actriz... pero ¿cuál sería su verdadero nombre? Sin saber por qué, quería averiguarlo.

Dos o tres veces me fuí al «set» a ver qué tal le iba. Al parecer, hacía el papel admirablemente, con una naturalidad increíble. Y por cierto que era bonita la chica. Estuve a punto de invitarla a cenar, pero entonces me acordé de que está prohibido invitar a las actrices mientras trabajan en una película.

Al cabo de un mes, cuando ya se había terminado la obra, pensaba llamarla por teléfono, cuando inesperadamente se me apareció en la oficina llevando el mismo consabido vestidito y las trenzas de marras. Quería darle las gracias, me dijo, por lo mucho que la había ayudado.

—No hay de qué, señorita—le contesté. Pero no se vaya de Hollywood. Quizá pueda ayudarla otra vez.

—Es usted muy amable, señor —me respondió— pero no puedo permanecer aquí. Ya he juntado dinero suficiente para pagar la hipoteca y ahora regresaré a casa para ayudar a mamá a criar gallinas.

—¡Criar gallinas! Por Dios, no siga. ...Mire que pierdo la paciencia...

Otra vez Mary Smith se ruborizó, sólo que ahora sin decir una palabra me dió la espalda y se marchó. Bueno, pensé ¿qué se va a hacer? Esperemos y pronto volverá a buscar trabajo.

Pero no ocurrió tal cosa. Cuando pasó el otoño y el invierno sin que regresara, supuse que habría sido contratada por alguna otra empresa.

En el verano se le ocurrió al viejo Finestein mandarme a la Nueva Inglaterra en busca de un lugar en que filmar los paisajes de su nueva película. Haciendo el recorrido en automóvil de los lugares más pintorescos, de pronto di con una señal en la carretera que decía: «Valle del Norte». Instintivamente tuve un recuerdo, muy grato por cierto, y una curiosidad que no me dejó en paz hasta que encontré una casita blanca y aseada en que según un vecino del pueblo, vivía una señorita llamada Mary Smith. Pero no, no podría ser la misma... Es tan corriente ese nombre...

Al acercarme a la puerta vi que una chica vestida de percala corría del jardín a ver lo que quería.

—Vd.... ¿Vd. por aquí?—exclamó dejando caer una canastilla de huevos de asombrada que estaba.

—Sí, soy yo. Pasaba cerca...

—¿Y vino a verme? balbuceó ruborizándose. ¡Ay que bueno! ¡Sabe... sabe que esperaba que quizá algún día vendría a buscarme. No sé por qué... Pase, pase, ¿Quiere que le traiga un vaso de leche recién ordeñada?

Como en un sueño le dije que sí, que con mucho gusto y no se qué más ... Esos momentos de suprema alegría que tenemos en la vida no se pueden recordar detalladamente.

Richard Hill Wilkinson.

ESTADO DEL TIEMPO

Nota del mediodía del martes:

Un centro de altas presiones moderadas sobre La Florida cubre la porción sudeste de los Estados Unidos, el Atlántico adyacente y la mitad nordeste del Golfo de México. Presiones ligeramente bajas se extienden desde la parte occidental del Mar Caribe hacia el noroeste hasta un débil centro sobre el extremo noroeste de Texas.

Pronóstico para hoy miércoles:

Probablemente buen tiempo. Poco cambio en las temperaturas. Vientos del nordeste al sudeste flojos a frescos. Algunos nublados y lluvias diseminadas por el territorio.

Observatorio Nacional.

RAREZAS del CINE

Por el Capitán Roscoe Fawcett

BREVES Y MUY BREVES

TRAJE DE NOVIA.

—¿Qué color te parece mejor para una novia?

—Si yo estuviera en tu caso elegiría una morena.— House and Garden).

PREFERIBLE.

Los padres mandaron a Perico a pasar una temporada con unos amigos en una ciudad lejana después del terremoto que azotó la ciudad en que ellos vivían. Querían evitar al niño el terror de los que pudieran venir. Lo enviaron con una carta que explicaba los horrores del caso. A los pocos días recibiron un telegrama de los amigos que decía: «Les devolvemos el niño. Manden el terremoto». —(American Boy)

PEOR.

Dos pistoleros escoltan al de una pandilla rival a quien van a ajusticiar a la manera de los gangs.

«¡Qué clase de bellacos son ustedes, dijo el condenado, hacerme venir aquí a pie con una lluvia como ésta!»

«Peor es para nosotros, amigo, respondió uno de los pistoleros. Nosotros tenemos que volver. (Wall Street Journal)

ADAN.

Paroquiano. Veo que en este restaurant se prohibe dar propinas.

Mozo. Que Dios lo bendiga señor. También las manzanas estaban prohibidas en el Jardín del Edén.—(New Yorker)

CON RAZON.

Tres gatos de los cinco que heredaron una fortuna de $25.000 en San Francisco han desaparecido. Esos deben haber oído hablar de los impuestos y de los amigos que quieren ayudarle a uno a invertir su dinero. (Philadelphia Bulletin).

LA SINCERIDAD

De las virtudes humanas de entre todos los tiempos, para el bien de los Pueblos, es la mayor de todas, la que todos queremos.

Pero, ¿por qué la queremos y solicitamos? ¿porqué no la tenemos o porque, de tanto soñarla y no temerla, la añoramos y necesitamos, más que el hueco, a la puerta, que al pastor, el rebaño..., o que los hipotecarios, a los hipotecados...?

Todas las virtudes son excelsas, y, todas, también, muy deseadas, pero las hay que quedan complicadas y quietas en la persona gentil que las implanta y las demás, que son las siete santas, todas son excelentes, pero no del valor natural y social que se pretende, porque un ladrón que se diga ladrón, no causa daño; tampoco una Vestal que guarda su pureza, nos engaña, ni el patriota viril que siente lo que dice, pero el demagogo que se esconde en la Gloria que él mismo se fabrica y nos cuenta su «disco», sin hacer lo que dice, nos causa más daño, que el lobo más feroz en el rebaño...

¡Que se acabe esa comedia! Se pretende, que no se permita esa farsa maldita del eterno orador concupiscente, que nos ofrece emporios aparentemente y nos impone a escondidas, Leyes y gabelas inclementes...

En Alemania, ya los nuevos puntos del derecho común y del sentido..., se admiten y sustentan y como Roosevelt también ha pronunciado (¡Divino Pronunciamiento!) que la Constitución no está en la letra... pedimos, para bien de la Comunidad, a quien corresponda, La Sinceridad, y al Tribunal Supremo, que tenga la valentía de cortar la sangría que todos infligen a la Clase Media, porque la Clase Standard, está cansada ya de los ataques de las demás fuerzas, lo que está sucediendo todavía, porque muchos de los nuestros, por apatía, pudor, vergüenza, vanidad y temor, prefieren perecer, a unirse con nosotros, para reclamar lo que a todos unidos nos tendrían que dar...

Ciudadanos apocados de la Clase Media: Campesinos, Artesanos, Comerciantes, Industriales, Propietarios y Profesionales, oid lo que predica Roosevelt:

Individuos Ciudadanos, Amigos Mios (My Friends...

¡Declarad la guerra al miedo!

Asociación Nacional de Propietarios. (Miembro Activo de la USEC.

M. García Martínez.
Presidente p. s. r.

EMPRESA DE OMNIBUS
Santiago-Habana
CARROS PULLMAN DE LUJO

ÚNICA EMPRESA EN CUBA QUE SOSTIENE 15 SALIDAS DIARIAS PARA SANTA CLARA, CAMAGUEY Y SANTIAGO DE CUBA.

SALIDAS DE LA HABANA

4.30 A. M. Directo hasta Stgo. de Cuba. Rápido.
6.00 A. M. Directo hasta Stgo. de Cuba. Rápido.
7.00 A. M. Directo hasta Camagüey.
8.15 A. M. Directo hasta Sta. Clara.
9.30 A. M. Directo hasta Stgo. de Cuba. Rápido.
11.00 A. M. Directo hasta Sta. Clara.
12.30 P. M. Directo hasta Camagüey.
2.00 P. M. Directo hasta Camagüey.
3.30 P. M. Directo hasta Stgo. de Cuba. Rápido.
5.30 P. M. Directo hasta Stgo. de Cuba. Rápido.
7.30 P. M. Directo hasta Stgo. de Cuba.
9.30 P. M. Directo hasta Camagüey.
11.15 P. M. Directo hasta Stgo. de Cuba. Rápido.
12.00 P. M. Directo hasta Stgo. de Cuba.

Salón de Monserrate y Muralla, Hotel «Puerta de Tierra». Esta Empresa sostiene relevo de personal cada seis horas, por eso lleva cuatro años prestando servicios sin accidentes.

Reservación de asientos numerados. Puede hacerlo personalmente, por el Teléfono M-2266.

ECONOMIA, SEGURIDAD, ITINERARIO FIJO
NUEVOS PRECIOS REBAJADOS EL 30%.

Cartas de naturalización

Matrimonios, divorcios y toda clase de asuntos legales, se despachan rápidamente en el Bufete de RIVERO.

Abogado y Notario, Dr. Felipe Rivero.
CHACON No. 25. Teléfono M-1472

M.E.C.D. 2016

SE REPORTO A ULTIMA HORA DE AYER OTRA VENTA DE CRUDOS DE PUERTO RICO AL PRECIO DE 3.45

BOLSA DE LA HABANA

COTIZACIONES AL CIERRE AYER

COTIZACION OFICIAL

Bonos y Obligaciones

	Comp.	Vend
República de Cuba:		
Speyer, 1904	104½	—
Deuda Int, 1905	99¼	102
Cuatro y medio, 1909	99½	102
Morgan, 1914	103	105
Morgan, cinco y medio 1923	104¾	106
O Públicas, 5 y medio 1945	56⅞	52
Obligs Oro, 9 cupones	39	—
Obligs Oro, 7 cupones	36	38
Obligs Oro, 4 cupones	36	37
Azúcar, 5 y medio, 1940	100½	—
Rep Cuba, Morgan (Seriados) 5½% — 1927:		
I Vence 1 julio, 1936	100	—
J Vence 1 julio, 1937	100	—
Ayunt Hab 1ra Hipt	95	—
Ayunt Hab 2da Hipt	95	—
Centro Asturiano	48	—
B Territorial, Serie B	30	—
Cervecera	50	—
Cervecera Oblig no hipt	12	—
Gas	110	—
Hav Elec (Consol)	29	31
Hav Electric. Debentures Obligs no hipt	5⅝	7
Edificio La Metropolitana, S A	20	—
Ladrillos	—	—
Mercados de Abasto y Consumo 1ra Hipt	69	—
Nueva Fábrica de Hielo	104½	—
Papelera Serie B	100	—
Teléfonos	93	—
Unidos	22	—

ACCIONES

	Comp.	Vend.
Banco Territorial	6	—
B Territorial (Benef)	¼	—
Cervecera	—	—
Fec C Consolidados de Cuba, P	7	—
Cuba, R R	11	—
Fibras y Jarcia	35½	—
Hav Elec Utilities Com, P 6 por 100	43½	47
Hav Elec Utilities Com, P 5 por 100	13	—
Hav Elec Railway Com, preferidas	2⅞	5
Hav Elec Railway Com, comunes	½	1
Jarcia, P	90	100
Jarcia, C	16¾	20
Licorera de Cuba	5⅝	6¾
Mercantil, La (Seguros)	70	—
Metropolitan Auto	—	—
Naviera, P	25	30
Naviera, C	2	—
Nueva Fábrica de Hielo	155	—
Nueva Fábrica de Hielo, Beneficiarias	63	70
Pesca, P	20	—
Pesca, C	4¾	20
Teléfono, P	55	—
Teléfono, C	15	—
Unidos	3⅞	4¼
Unión Oil	3½	4½

COTIZACION A TERMINO

Ayer, a las 3.30 p. m.

Entregas: días 15 y último de mes

Bonos y Obligaciones

	Comp.	Vend.
República de Cuba:		
Speyer, 5 por ciento	105	109
Deuda Interior	99⅝	102
Speyer, 4 y medio por ciento	99½	102
Morgan, 5 por 100	103	106
Morgan, 5 y medio por ciento	104½	106
O Públicas, 1945	57	57⅝
Obligs Oro, 9 cupones	42	56
Obligs Oro, 7 cupones	36	38
Obligs Oro, 4 cupones	36¼	38
Azúcar	100½	105
Julio 1936, I Morgan	100	105
Julio 1937, J Morgan	100	105
Ayuntamiento, 1a	96	110
Ayuntamiento, 2a	97	110
Centro Asturiano	48	—
Cervecera Internacional	58	68
Cervecera Internacional, Obligs no hipt	16½	24
Gas y Electricidad	110	—
Hav Elec Railway Co	29⅝	30⅞
Hav Electric Ry Comp, Obligs no hipt	5½	6½
Nueva Fábrica de Hielo	104½	—
Pap Cubana, Serie B	100	—
Cuban Telephone Co	94	—
Unidos	22	—

ACCIONES

	Comp.	Vend.
Cervecera Internacional	28	—
F C Consolidados, P	7⅝	—
Cuba Railroad, P	11	—
H E Utilities, Prefs	44	47
H E Utilities, Pretes	12	15
Hav Elec Ry Co, P	3	5
Jarcia, P	90	100
Jarcia, C	17½	22
Licorera de Cuba	5⅞	6¾
Naviera, P	25¼	30

MERCADO DE LONDRES

LONDRES, febrero 23.—El oro en barras se cotizó hoy a 142 chelines 1½ peniques, contra el mismo precio el lunes. Han sido adquiridas £585,000 en oro en barras. El dólar (cable) se cotizó a 4.89⅝. La Bolsa de Londres estuvo con tendencia floja, cotizándose International Nickel a 74⅝.

La plata se cotizó en Londres a 20⅛, alza de 1-16. A las 2 p. m. U. S. Steel se cotizaba a 113¾. American Tel. a 177⅛ y General Motors a 65⅞.

Revista
'SEGUROS'
Léala antes de asegurarse
Aguiar 83, Habana.

	Comp.	Vend
Naviera, C	2⅝	4⅜
Nueva Fábrica de Hielo	160	—
Nueva Fábrica de Hielo, Beneficiarias	64	69
Teléfonos, P	55	—
Ferrocarriles Unidos	3⅛	5
Unión Oil Co	3½	4½

«COTIZACION LIBRE»

Bonos y Obligaciones

	Comp.	Vend
Inter Tel Convert, 4 y medio por ciento	85	—
Inter Tel, 5 por ciento, 1955	83	—
Cuba Tel Co, 7 y medio por ciento	104½	—
Cuba R R, 5 por ciento 1952	58	—
Cuba RR, 7 y medio por ciento, 1936	61	—
Norte de Cuba, 5 y medio por ciento, 1942	58	—
Manatí Sugar, 5 y medio, 1942	65	—
Vertientes Sugar, 7 por ciento, 1942	30	—
Eastern Sugar, 7 y medio por ciento, 1937	—	—
Central Cunagua, 6 por ciento, 1957	98	102
C Gallego, 6 por ciento, 1975	40	—
Ved Tennis, 3 por 100, 1949	7	20
Pro Arte Musical, 7 por ciento	35	70
Casino Español, 6 por ciento	55	—

ACCIONES

	Comp.	Vend.
Inter Telp and Tel	13	14
Cía Cubana de Electricidad, P. $6.00	24	33
Cuban American Sugar, preferidas	100	—
Cuban American Sugar, comunes	10	—
Cuba Company, C	2⅝	—
Nueva Papelera Cubana	100	—
Cía Litográfica, P	60	—
Auxiliar Marítima, P	5	10
Seguros La Comercial	77	—
Seguros El Comercio	100	—
Central Violeta	—	—
Guantánamo, Pref	40	—
Guantánamo, Com	3½	—
Litográfica, Coms	9	—

VALORES

Ni los bonos de Obras Públicas ni las Obligaciones Oro del Tesoro, han recuperado la posición que ocupaban la semana pasada. Pero observadores optimistas, o que presienten acaso una resolución del problema antes del tiempo que otros pensaron, esperan otra nueva reacción favorable de ambas emisiones.

Las de los bonos de renta fija mantuvieron la firmeza de los días anteriores, e igualmente las Obligaciones del Ayuntamiento de la Habana.

También actuaron firmes las acciones fundadoras de la Nueva Fábrica de Hielo; las preferidas de la Jarcia de Matanzas y de la Cuban Telephone; las obligaciones irredimibles de los Unidos; el bonos consolidados de la Havana Electric Railway; los debentures de esta empresa y las ardiones preferidas de la misma.

Estuvieron débiles las acciones beneficiarias de la Nueva Fábrica de Hielo, las comunes de la Jarcia y la Naviera, las únicas de la Licorera, las de la Cuba Railroad y las de los Consolidados de Cuba.

Estuvieron quietos, pero sostenidos, los bonos y acciones de la Cotización Libre que se efectúa en la Bolsa Local.

En dicho centro de contrataciones se operó, durante la Cotización a Término, en 1.000 de debentures de la Havana Electric Railway al precio de cinco y medio.

Se ejecutaron operaciones fuera de pizarra, en varias emisiones de bonos de renta fija; en valores de la Havana Electric Railway; en acciones de la Naviera, Utilities, Cuban Telephone y Unidos, así como en bonos de Obras Públicas y Obligaciones Oro del Tesoro.

Bonos de Cuba

Cierre ayer en New York:

	Comp.	Vnd.
Speyer, 5%	102¼	—
Speyer, 4½%	98	—
Morgan, 5%	102	102¼
Morgan, 5½%	103⅝	—
Obras Públicas	57¼	58
Cuba Railroad, 5%	59¼	60
Cuba Railroad, 7%	63½	66½
Cuba Northen, 7½%	59¾	60
Manatí Sugar, 7½%	75¼	77
Inte. Tel. & Tel., 4½%	87¼	87½

MERCADO DE MANTECA

Cierre ayer en Chicago:

Mayo	12.40
Julio	12.67
Granel	11.42N.

MERCADO DE LIVERPOOL

LIVERPOOL, febrero 23.—El trigo debió abrir de 2 a 2⅛ puntos más bajo con arreglo a Chicago; abrió de ⅞ a 1 punto más bajo, y a las 12.30 p. m. estaba de ⅞ a 1 punto más bajo.

El algodón debió abrir de 6 a 10 puntos más bajo y a las 12.15 p. m. estaba de 10 a 14 más alto; recibos 8,000 pacas; Americanas 3,800; Middlings 7.32.

APRECIACION DEL MERCADO DE AZUCAR

FEBRERO 23 DE 1937

	ANT.	HOY
E. Unidos, costo y flete	2.57	2.55
E. Unidos, cuota libre, contado, base LAB	2.45	2.41
E. Unidos, retenido, contado, base LAB	2.26	2.23
O. países, contado, base LAB	1.13	1.18
Cuota local, contado, base ex almacén	1.03	1.08
Todas las cuotas, zafra 1937, contado, base LAB	1.93	1.92½
Tres cuotas, zafra 1937, contado, base LAB	1.98	1.97
Cuota de Colonos, 1937, en almacén, por saco	$5.97	$5.96

COTIZACIONES DE LA BOLSA DE AZUCAR DE NEW YORK

NUEVA YORK, febrero 23. (Por el hilo directo de Luis Mendoza y Cía).

CONTRATO 3

Anterior.	Meses.	Abre.	Máximo	Mínimo	Cierre.
2.54	Mayo	2.50	2.55	2.04	2.54
2.57	Julio	2.56	2.58	2.56	2.58
2.58	Septiembre	2.58	2.58	2.57	2.58
2.57	Noviembre	2.58	2.58	2.58	2.58
2.55	Enero	2.55	2.55	2.54	2.54
2.48	Marzo	2.44	2.49	2.44	2.48

CONTRATO 4

Anterior	1937 Meses	Abre.	Máximo	Mínimo	Cierre
118	Marzo	120½	123	120½	122½
...	Abril	...	...	...	...
118	Mayo	121	123	120½	121½
...	Junio	...	...	...	122½
121	Julio	123	125	122½	123½
...	Agosto	...	126	125½	125
122	Septiembre	125	127	123½	124½
...	Octubre	...	...	...	125
...	Noviembre	...	...	...	125
125	Diciembre	...	...	...	128
...	1938 Enero	...	...	...	132½
129	Febrero	...	...	...	...
...	Marzo	...	...	...	...
130	Mayo	135	136	133½	132½
133	Junio	138½	138½	136	135½
...	Julio	...	...	...	...
...		...	...	...	...

Cotizaciones

NUEVA YORK, Febrero 23. (AP).—Cotizaciones al cierre de la Bolsa de Nueva York:

Acciones: .. 2.869,150

Bonos: .. $13.189,200

COTIZACION DE LA PESETA

La peseta española se cotizó ayer, al cierre del mercado, a razón de 11.42 por dólar.

COTIZACION DEL FRANCO

El franco francés se cotizó ayer, al cierre del mercado, a razón de 21.45 por dólar.

COTIZACION DE LA LIBRA

La libra esterlina se cotizó ayer en el mercado local a $4.89⅞.

GACETILLA DE LA GACETA

GACETA OFICIAL NO. 44, PRIMER Y SEGUNDO PLIEGO

Martes 23 de Febrero de 1937

SECRETARIAS DEL DESPACHO

Estado

1.—Cancillería, cancelando exequietur de estilo concedido a Ramón Martínez para que pudiera ejercer las funciones de Vicecónsul de la Argentina en Santiago de Cuba.

Justicia

1.—Concediendo autorización a Enrique Silvestre Ildefonso Alejandro Alonso y Fánjul para adicionar postpuesto a su apellido Alonso el de Ervesún, formando apellido compuesto.

Hacienda

1.—Decreto 639, concediendo autorización a Crusellas y Compañía, para modificar concurso de regalos comerciales. 2.—Decreto 640, prorrogando por seis meses la vigencia del Decreto Presidencial número 1128 de 12 de Agosto de 1932, que se refiere al pago de tributos por espectáculos. 3.—Decreto 641, autorizando el pago de los gastos de otorgamiento de la escritura de compra-venta judicial de la finca «Doña Juana». 4.—Decreto 642, adicionando un párrafo a la letra «F» de la Partida 157 del Arancel de Aduanas, referente a la importación de material de propaganda turística. 5.—Decreto 643, aplicando a los sombreros de fieltro de clase corriente y los de jipijapa cuyo valor en fábrica no exceda de ocho pesos la docena, el recargo del tres por ciento y no el del diez a que se refiere el Reglamento para la aplicación de la Ley de Obras Públicas. 6.—Decreto 644, aplicando a los productos originarios y procedentes de Noruega el beneficio arancelario de la Tarifa Mínima del Arancel. 7.—Dirección General de Aduanas, circular número 16 en relación con los servicios extraordinarios que se prestan por los empleados de Aduanas y con la designación de Inspectores Temporeros.

Agricultura

1.—Decreto 636, aprobando el expediente del Registro Minero titulado «El Molino» expedida a favor de la «Federal Minig Company». 2.—Decreto 645, Idem respecto al titulado «La Segunda Ampliación de Guanabo». 3.—Decreto 646, Idem referente al titulado «Nombre de Dios». 4.—Idem del titulado «Aventura Switch». 5.—Decreto 648, Idem del titulado «Eloísa». 6.—Decreto 649, Idem del titulado «La Aurífera». 7.—Aviso a los interesados en oponerse a autorización de aprovechamiento forestal de la finca «El Jucaral, en el Término Municipal de Cienfuegos.

Comercio

1.—Decreto 650, cesanteando a Julio Morales Gómez como Jefe del Negociado de Estadística Exterior y nombrando a José López Vilaboy. 2.—Dirección de la Propiedad Industrial, convocando a R. P. Salazar, Presidente de la «Licorera Miramar, S. A.»

Trabajo

1.—Comisión Nacional de Salarios Mínimos, acuerdo número 26, fijando la cantidad de un peso y sesenta centavos diarios por jornada de ocho horas de trabajo a los obreros de las salinas.

Educación

1.—Decreto 634, nombrando a María Martínez Barreto como Profesora Auxiliar de la Escuela Normal de Kindergarten de Santa Clara. 2.—Sección de Administración y Servicios Especiales, disponiendo el pago de dos meses de haber a Eloísa Casanova viuda de José Pellicer Estapé, falecido en el ejercicio de sus funciones como maestro público. 3.—Idem en favor de Julia Acosta Delgado.

Comunicaciones

1.—Decreto 637, concediendo el uso de la franquicia telegráfica a los Encargados de obras de carreteras y puentes del Estado. 2.—Decreto 638, concediendo retiro voluntario a Alcides Don y Rivera, Inspector.

Defensa Nacional

1.—Entendiendo renunciado el derecho del señor Eleuterio Vega y Pérez a ocupar el cargo de Sargento de la Policía Nacional y resolviendo sobre pago de sus haberes.

PODER JUDICIAL

Audiencias

1.—Habana, transfiriendo a Bernarda Alfonso y a Carmen Dolores y María Estela Rodríguez y Alfonso la pensión que disfrutaba Agapito Rodríguez Pozo. 2.—Habana, disponiendo extinguida la pensión de Carlos Rubén Martínez y Ponzón que acrece a Diamelva Caridad, Luis Pascual, Hortensia Odilia, Silvia Andrea y Olida Pastora, de los mismos apellidos. 3.—Habana, avisos en recursos contencioso - administrativos establecidos por Haas y Compañía, y José Secundino Montano. 4.—Santa Clara, concediendo a Isaura Abreu y Rodríguez y menores hijos pensión por fallecimiento de Aniceto Bello y de la Hoz. 5.—Camagüey, declarando extinguido derecho a pensión de José Gregorio Basulto y Borges que acrece a la de sus hermanos.

Juzgados de Primera Instancia

1.—Habana-Norte, citando a Fernando Muñiz y Muñiz en el juicio de divorcio que le sigue Francisca Suárez y Ruiz. 2.—Habana-Oeste, citando a Dolores Leston y Valdés en el juicio de divorcio que le sigue Antonio Digón y Gómez. 3.—Guanabacoa, declarando con lugar demanda interdictal entablada por Ricardo Andrónico Morán contra Manuela Lamaur y Santa Cruz. 4.—Alacranes, requerimiento de pago a Gabino Pedroso para que pague a Eduardo Hernández Piloto en el sumario hipotecario que éste le sigue. 5.—Cienfuegos, expediente de expropiación forzosa de terreno promovida por «Central Andreita». 6.—Camagüey, notificando a Franck Rankin Hall en el sumario hipotecario que le sigue Lillie Hen dricksen holt. 7.—Morón, sumario hipotecario seguido por Manuel Alonso Menéndez contra Juan y José Sánchez Alemán. 8.—Morón, anuncio de subasta en el juicio ejecutivo seguido por la Turiguano Development Comp contra Andrés González Borroto.

Juzgados Municipales

1.—Habana-Norte, citando al representante del Café Restaurant Tampa Bar Los Pingüinos, en el juicio verbal que le sigue Eugenio González y García. 2.—Habana-Este, citando a los interesados en el expediente sobre accidente del trabajo del obrero Pedro Ruiz. 3.—Habana-Oeste, citando en expediente del trabajo a Eugenio Silva Cabrera y Pedro Elordi Rodenas. 4.—Alquízar, requerimiento a los demandados en el juicio verbal seguido por Félix Eduardo Valdés Rodríguez contra Francisco Castro Cruz y Manuel Martín Almeida. 5.—Matanzas-Norte, citando a los demandados en el juicio verbal seguido por Andrés Fernández Benavides contra José Alvarez Rodríguez. 6.—Colón, sentencia declarando sin lugar la demanda en el juicio verbal seguido por Micaela Iturralde y Alzueta contra Leopoldo Hernández y Bernal. 7.—Limonar, citando a Pedro Martínez Alvarez en el expediente sobre accidente del trabajo. 8.—Morón, citando a María Gil, Cecilio Pol y otros en expedientes sobre accidentes del trabajo. 9.—Punta Alegre, ídem a José L. Portieles y otros. 10.—Idem en Francisco y Santa Cruz del Sur.

Municipios

1.—Habana, convocatoria para la subasta de las obras de ampliación y mejoras en el Balneario Infantil Municipal.

Anuncios de Subastas

1.—Secretaría de Obras Públicas, uniformes y gorras para la Policía del Departamento, madera dura para espigones y seis motores eléctricos para el acueducto de Pinar del Río. 2.—Secretaría de Comunicaciones, suministro de crucetas para los tendidos telegráficos. Nota: El tercer pliego de la Gaceta Oficial número 43 correspondiente al lunes 22 de Febrero de 1937, contiene toda ella y dada por la Secretaría de Justicia, Dirección de los Registros y del Notariado, un Estado comprensivo de la clasificación y Escalafón General, de los Registros de Compañías y Relación, lista alfabética, excedencias y jubilaciones de Notarios, en 31 de Diciembre de 1936.

IMPORTANTE LA REUNION DE COLONOS

Acordaron apoyar el Tratado con Reciprocidad. Dirigen un telegrama al Dr. Laredo Bru

Nuestro corresponsal en Mariel nos informó de los acuerdos adoptados por la Asamblea de Representantes de la Asociación de Colonos de Cuba en despacho inserto oportunamente Uno de esos acuerdos de la asamblea del domingo, lo trasmitió ayer por medio del telégrafo al Honorable Presidente de la República, el señor José Benito Prieto, presidente del Comité Ejecutivo de dicha corporación, de la mañera siguiente:

Habana, febrero 23 de 1937.

Honorable Señor Presidente de la República.

Palacio Presidencial.

Habana.

La Asamblea Nacional de representantes de la Asociación de Colonos de Cuba, en reunión celebrada en Mariel, el domingo último, acordó invitar a las fuerzas vivas del país para constituir el Comité cubano de defensa del Tratado de Reciprocidad dirigido a propiciar la necesaria inteligencia con el Gobierno de Wáshington y entre todos los intereses ligados a la cuestión, en el deseo de impedir que el impuesto proyectado en los Estados Unidos sobre los azúcares, destruya las posibilidades de la recuperación económica de Cuba, que dicho Tratado prometía y el cual no podría subsistir de establecerse dicho impuesto.

Y al tener el honor de informar a usted lo acordado me es grato ofrecerle la seguridad de que esta Asociación, hondamente preocupada ante el grave problema que plantea a la República el proyectado impuesto expresado respalda toda gestión que su Gobierno crea oportuno realizar relacionada con este asunto y que no omitirá ningún esfuerzo que su propio Gobierno tuviera a bien demandarle para el mejor éxito de las gestiones en que al respecto lo supone empeñado.

Asociación de Colonos de Cuba. Comité Ejecutivo Nacional.

José Benito Prieto. Presidente».

TABACO

Las clases bajas siguen pasando a manos de exportadores a Europa. Después de novecientas pacas de capadura vieja de Remedios, otras cantidades menores de varias clases están siendo adquiridas por firmas de esta capital.

También se han vendido varios lotes de terceras, de la última cosecha de Remedios, y los registros han de verificarse muy pronto. Uno de esos lotes fué ya cargado y se destina a firma manufacturera de los Estados Unidos.

Para otra firma de New York fueron registrados 295 tercios de tripas secas y ligeras.

Con destino a Alemania fueron cargados noventa y cinco tercios de colas, de la última cosecha de Vuelta Abajo.

Menores lotes de manchados de Remedios, de capas finas y maduras de Partido y de otras clases, fueron adquiridos por fabricantes del interior de la República, donde el consumo se mantiene en aumento.

Las entradas de rama

Solamente dos tercios llegaron ayer a los patios de los ferrocarriles. Habían sido despachados en Puerta de Golpe y venían consignados a F. L.

No conocimos ninguna entrada por camiones.

De la nueva cosecha

Los informes oficiales publicados ayer en esta misma página, confirman nuestras noticias anteriores respecto a lo que es la cosecha de Vuelta Abajo: más corta de lo que se esperaba por las siembras hechas. La persistente sequía ha determinado esa realidad.

Debemos añadir que los últimos informes recibidos por nosotros, nos dicen que la merma de la cosecha, en relación con la del año pasado, será de un 25%. Algunos observadores estiman que serán un 30% menor.

Es decir que tendremos en Vuelta Abajo, en los centros productores que cuentan con regadío y en los tabacos tempranos sin regadío, una producción más pequeña pero de tipo mejor que la del año pasado.

En las zonas de Partido y Remedios no ha variado la realidad expuesta en anteriores informaciones.

LA TABACALERA COMPAÑIA DE SEGUROS S.A.
(Accidentes del Trabajo)
GARANTIA - PROTECCION - SERVICIO
Edif. Bacardí 201.21 Habana
Teléf. M-7388
Telégrafo «NICOSEGURO»

BOLSA DE NUEVA YORK

COTIZACIONES AL CIERRE AYER

—A	
Amerada	109
Am Radiator	27
Adams Expr	18⅜
Air Reducc	74⅜
Alaska Jun	14½
Alleghany	4⅞
Allied Chem	238
Allis Chal	72¼
Amer Can	106½
Am Car Fou	65
Am F Pow	12½
Amer Ice	3⅞
Amer Inter	15¾
Amer Loco	52¾
Am P Light	13⅜
Amer Smel	97⅛
Amer Sugar	50¾
A C Alcohol	26¾
Amer T and T	175¾
Am Tobac A	93
Am Tobac B	94¼
Am W Works	25¾
Am Woolen	12⅛
Anaconda C	63⅝
Atchison	74
Atlan Coast	48
Atlan Ref	33⅜
Ass D Goods	21½
Auburn Auto	31
Aviat Cor	8
Amer Bank	36½
Amer Metal	64¼
—B	
Baldwin Lo	8½
Balt and Ohio	27
Bendix Avi	28
Best and Co	57
Beth Steel	97¾
Borden Co	25¾
Briggs	54¼
Brook Man	43
Byers A M	29
—C	
Can Pacif	16¾
Curtiss W	20¾
Case T Mach	165
C de Pasco	74¼
Ches and Ohio	65
Chi R Islan	3
Chrysler	125¾
Coca Cola	138
Col Carbon	116½
Comm and Sout	3⅜
Congoleum	43¾
Con Cigar	15½
Cons Gas	42¼
Cons Oil	16
Cont Can	61⅛
Cont Oil	43
Corn Prod	66¼
Coty Inc	7⅛
Cuba Co	2⅜
Cub Amer S	11¼
C Am Sug, p	120
Cmm-l Solv	18½
Chesapeake	88¾
C Palmolive	19½
Cruc Steel	71¾
Cons R Cuba	9
—D	
Del Hudson	49⅛
Del and Lack	20
Drug Inc	149½
Dupont	170¼
—E	
East Kodak	170½
El Auto Lit	42
El Pow Lig	22¼
Elec Bond	28¾
Erie (R R)	15¼
—F	
Fox Film C	34⅝
Frep Texas	28⅞
—G	
Gen A Tank	80
Gen Asphalt	40⅝
Gen Elec	59¼
Gen Foods	43⅛
Gen Motors	65
Guantánamo S	3⅝
Gillet Saf	18½
Gimbel Bros	25
Goodrich R	39
Goodyear	38⅝
Gen Bronze	12⅝
Great North	47½
—H	
Hershey, com	66
Homestake	390⅛
Houston Oil	14¾
Hudson Mot	20½
—I	
Illi Cent	27⅝
Inter R T	11½
Int Cement	64¾
Int Nickel	70
Inter Tel	13½
Illin Glas	169½
—J	
Johns Mansv	136
—K	
Kroger Groc	23⅝
Kresge S S	27¾
Kennecot	63¼
—L	
Lambert Co	22½
Ligg Myers	110⅞
Loew-s Inc	72
Loose Wiles	39½
Lorillard	26¼
Louisv Nas	92½
Ludlum Stl	35⅝
Lehman Cor	129
Liquid Carb	48½
—M	
Macy (H R)	53
Montgomery	60¾
Miss Pac, c	4½
Miss Pac, p	9
Min Honeyw	106⅞
Murray Corp	18½
—N	
N Y Central	44⅛
Nash-Kelvi	22⅞
Nat-l Dist	29
Nat-l Bisc	31⅜
Nat-l Cash	36½
Nat-l Dairy	23¾
Nat-l P Li	12½
North Amer	30⅛
N A Aviat-n	15½
Norfolk and W	—
Nort Pacif	30¾
—O	
Ohio Oil	18½
Otis Elev	41
Otis Steel	20½
—P	
Packard Mot	11½
Paramount	24
Pennsylvann	43⅞
J C Penney	98
Pullman Co	69¼
Proc Gamble	63
Pure Oil	20
Puerto Rico	34⅛
—R	
Radio Corp	11½
Rep I Steel	35⅝
Reynolds	55⅜
—S	
Safeway St	43¼
Sears Roeb	88⅛
Simmons Co	50⅝
Soc Vacuun	18½
St Paul, p	6¼
So Pacific	51
South Ry	32½
Stan Brands	15⅝
Stand Gas	12⅜
Stan N J	72¼
Stan Oil C	48½
Stewart War	19¼
Studebaker	18
Sun Oil	73¾
—T	
Texas Co	52½
Texas Gulf	40½
Tinken Roll	72½
—U	
Union Carb	108
U Pacific	129¾
Union Oil	25¼
United Cor	6⅞
Uni Cor, pfd	44⅝
Unit Fruit	82½
U S Rubber	57
U Aircraft	29⅞
US Steel	110¾
U S Ind Alc	38¾
U Gas Corp	13¼
U Gas Warr	3¼
—V	
Vanadium	30⅞
—W	
Warner Bros	14¾
W Brothers	8⅝
West Union	71½
West. Elec	152½
Woolworth	54⅞

EL ORO Y LA PLATA

Cotizaciones ayer en la Bolsa de la Habana:

Plata contra billete americano	99¼	99½
Oro acuñado contra billete americano	156	—

LOS CUEROS EN LA ISLA

Precios que rigen en la Isla:

	Libra
Habana	$ 0.10
Pinar del Río	0.09
Matanzas	0.09
Camagüey, de 10 a	0.11
Oriente	0.07

GANADO

LOS PRECIOS EN PIE

Precios que pagan compradores, entregado el ganado en esta capital:

	Ctvs. Libra
Vacuno, de 3¼ a	3½
Cerda, de 7 a	9
Lanar, de 3 a	3½

LOS PRECIOS DE LA CARNE

En los mataderos de esta capital rigen los siguientes precios:

	Ctvs. Kilo
Vacuno, de 11 a	12
Cerda, de 28 a	30
Lanar, de 15 a	25

MATADERO DE LUYANO

Se sacrificaron ayer en el Matadero de Luyanó:

	Cabezas
Vacuno	152
Cerdos	67
Carneros	40

MATADERO INDUSTRIAL

Se sacrificaron ayer en el Matadero Industrial:

	Cabezas
Vacuno	244
Cerdos	79
Carneros	45

CARROS ENTRADOS

Ninguno.

PRECIOS DE MIEL Y CERA

Los precios que pagan los almacenistas en esta capital por la miel y la cera, son los siguientes:

Miel:	Ctvs. Galón
En barril nuevo, de 48 a	52
Cera:	**Ctvs. Libra**
Oscura, a	20
Amarilla, a	25½

LA PLATA EN TORONTO

Cierre ayer en New York:

Marzo	44.52	44.82
Mayo	44.28	44.63

LOS CANJES DE CUOTAS DE AZUCAR EN LA BOLSA

La Cotización final ayer de los canjes de certificados de identidad, de las cuotas azucareras, en la Bolsa de la Habana, fué como sigue:

Libre por Mundial, de 1.22 a 1.26.

Libre por Retenido, de 17 a 19.

Retenido por Mundial, de 1.03 a 1.07.

Mundial por Local, de 9 a 11.

Tampoco ayer se reportaron operaciones en la pizarra de la Bolsa.

ACCIONES DE LOS BANCOS

Cierre ayer en New York:

Guaranty Trust	379
New York Trust	154½
Chase National Bank	60⅝
National City Bank	57½
Public	55
Manufacturers	67¼
Corn Exchange	72¾
Bankers Trust	80½
First National of N. Y.	2.570
Manhattan	38¾
Hannover	145
First Nat. of Boston	58⅝
First Boston Corp.	45
Royal Bank of Canada	220
Irving Trust	19¼
Chemical	76

MERCADO DE CAFE

Cierre ayer en New York:

Marzo	6.94
Mayo	7.03
Julio	7.14
Septiembre	7.18
Diciembre	7.22

CAMBIOS EN NEW YORK

Cierre ayer en New York:

Libras esterlinas	4.89⅜
Francos	4.65½
Pesetas	7¼

MERCADO DE GOMA

Cierre ayer en New York:

Mayo	21.46
Julio	21.58

MERCADO DE PIELES

Cierre ayer en New York:

Marzo	15.35
Junio	15.72
Septiembre	16.04
Diciembre	16.27

THE BOSTON SURETY Co.
S. A.
FIANZAS INTACHABLES
Administrador General: MOISES MAESTRI
Manzana de Gómez 364-366 — Teléfono M-2517.
Garantizadas sus operaciones con Bonos de la República.

5,000 SACOS PARA EMBARQUE EL 10 DE MARZO LAS OFERTAS SE HICIERON A 3.50 CENTAVOS

Los compradores no denotaban interés a más del precio ya pagado de 3.45. Los futuros registraron alzas en el contrato número cuatro, motivado por la firmeza del mercado inglés

El mercado del crudo estuvo ayer quieto hasta última hora, en que se anunció una venta de 5,000 sacos de Puerto Rico para embarque en marzo 10 a 3.45c. Las ofertas eran alrededor de 3.50c, sin que los compradores denotaran interés a más de 3.45 c. o sea, el precio últimamente pagado por ellos.

En los futuros siguió destacándose el Contrato número 4, que en los primeros momentos de la sesión registró alzas de 2 y medio a 5 puntos, bajo demanda por cuenta comisionista tanto local como europea, motivada por la firmeza del m

DE CIEGO DE AVILA

SE ORGANIZAN GRANDES FESTEJOS EN HONOR DE LOS CORONELES LAREDO BRU Y BATISTA.—En los primeros días del mes de marzo, será inaugurado el magnífico edificio construído para el cuartel del Ejército Constitucional.

Con dicho motivo serán huéspedes de Ciego de Avila, los coroneles Dr. Federico Laredo Bru, honorable Presidente de la República y señor Fulgencio Batista Zaldívar, Jefe del Estado Mayor de las Fuerzas Armadas, en honor de los cuales se están organizando distintos festejos, por una comisión de prestigiosas personalidades locales, integrada por las señoras Dolores Tous de Olazábal y Ana Llada de Meso, y los señores Francisco Morgado, Alcalde Municipal p. s. r.; doctor Andrés Pérez Palmero, doctor Isidro Campanioni, Presidente del Centro de Veteranos; Laurencio González Becerra, gerente de la poderosa firma comercial «Hijos de Suero Balbín y Co.»; doctor Amador Romero, Jefe Local de Sanidad; Manuel Prada, Presidente del Club Social de Colonos y doctor Jcaquín Mesa Quesada, cuyo programa es el siguiente:

1—Recibimiento.
2—Ponche de honor en la Colonia Española.
3—Paseo por la ciudad y visita a las sociedades.
4—Inauguración del nuevo cuartel del Ejército.
5—Almuerzo popular en la finca «La Palma».
6—Almuerzo en el nuevo cuartel.
7—Recibo de Comisiones en el Palacio Municipal (Ayuntamiento).
8—Descanso.
9—Banquete en el Club Social de Colonos.
10—Baile en la sociedad «Liceo».

Dicha comisión ha iniciado su labor organizadora con inusitado entusiasmo, secundada por otros significados elementos sociales de esta ciudad. Y dado los preparativos que viene haciendo, para que la estancia de los coroneles Laredo Bru y Batista, les resulte gratísima en grado extremo, podemos afirmar que dichos actos han de resultar extraordinariamente brillantes.

EL PRESUPUESTO MUNICIPAL.—La Cámara Municipal ha venido celebrando en estos últimos días laboriosas sesiones extraordinarias, para el estudio y discusión del Anteproyecto de Presupuesto, correspondiente al Ejercicio de 1937-1938.

Los capítulos de gastos, en su mayoría, han sufrido una ligera rebaja, habiendo sido suprimidas varias plazas innecesarias y dotando de menor sueldo a los que escaparon del «desmoche».

En cuanto a los ingresos, casi todos los epígrafes fueron alterados, sobre todo el de fincas urbanas, cuyo tipo de contribución fué fijado en el diez por ciento en lugar del ocho por ciento que se tributa por ese concepto en el actual año fiscal.

Según los cálculos hechos, el próximo Presupuesto ascenderá a la suma de $116.000.00.

RESULTADO DE LA FIESTA DE CARIDAD.— Según nos informan las distinguidas y gentiles damas señoras María Duranza de Pérez y Ana Llada de Meso, presidenta y secretaria, respectivamente, del Subcomité Municipal de la Corporación Nacional de Asistencia Pública, los festivales denominados «Dos Días de Caridad», celebrados en esta ciudad en 30 y 31 de Enero último, arrojaron una utilidad de $6,245.39, sin contar el importe de la contribución de los colonos de esta zona, consistente en una carreta de caña en la proporción en que fué ofrecida, de acuerdo con la capacidad de corte de cada uno de ellos.

La brillantísima labor del Subcomité Municipal, que dió como resultado un éxito económico tan satisfactorio, ha sido muy celebrada, con especial mención la realizada por su presidenta señora María Duranza de Pérez, amable esposa de nuestro querido amigo el capitán José Pérez García, Jefe Militar de esta plaza, que fué la organización máxima de estos festivales de caridad.

ASOCIACION DE ARTES GRAFICAS.—En estos días celebró elecciones la Asociación de Artes Gráficas, designando la siguiente directiva:

Presidente: señor Fernando Rubio M.; vice: Benjamín Lory; secretario: Manuel Cabrera; vice: Manuel Recio; Tesorero: José de los Santos Morgado; vice: Francisco García, y vocales: señores Emiliano Rodríguez, Angel Briwn, Evelio Espinosa, Otilio Ordaz, Porfirio Castillo, José Ruiz, Manuel Santarán, Pedro E. García y Esteban Calderón. Suplentes: Mario Valdés, José Gamallo, Manuel Entrialgo y Alfonso González.

Deseamos que los nuevos miembros de la Asociación de Artes Gráficas, obtengan todo género de éxitos en sus empeños de mejoramiento de tan laboriosa clase social.

ONOMASTICO.—El jueves 18 celebró su onomástico nuestro distinguido amigo y compañero Sr. Francisco Gómez Torres, acreditado procurador público y delegado en esta ciudad de la Comisión Nacional de Boxeo y Luchas.

Nos complacemos en hacer llegar hasta «Paquito» nuestra más calurosa felicitación.

EL CLUB ROTARIO HONRO LA MEMORIA DE DE-BECHE.—La pasada sesión del Club Rotario de esta ciudad, fué dedicada a honrar la memoria de Francisco De-Beche y Santamarina, joven cubano que inmoló su vida, en un gesto de sublime heroicidad, por salvar las de dos señoritas y un anciano, cuando ocurrió la horrible catástrofe del «Morro Castle», hace dos años y pico, en las costas de New Jersey.

A este solemne acto concurrieron, además de los rotarios, señores Ricardo Ros, presidente; Sergio Descalzo, secretario; Gustavo Orihuela, Francisco Rodríguez, Ambrosio Clavijo, Horacio Ramos, Luis Núñez, Antonio Fernández, Paul Erb, Tomás Zubillaga, Andrés Ortega, Manuel L. Paignau, Alvin S. Unlin, Juan B. Baiza, Narciso Roselló, Francisco Marrero, Eneas Freyre e Isidro Campanioni; el presidente de la Junta de Educación doctor Antonio Balmaseda; la directora de la Escuela Superior, señora Beatriz Fernández de Baussa, las profesoras de Instrucción Pública señora Dora Abreu Miranda y señora Devora Fernández, y los alumnos de dicho plantel Cruz Ordóñez, Celia Santos, Felina Feragut, y Rosendo y Julio Fernández.

El presidente del Club Rotario inició el acto, dándole la bienvenida a las autoridades escolares, profesoras y alumnos citados.

Después, el rotario señor Roselló, le dió lectura al folleto biográfico que narra el hecho heroico de De-Beche y que dicho Club ordenó imprimir para ser distribuído entre los educandos de las escuelas públicas y privadas de esta ciudad, con el objeto de que tan hermoso ejemplo fructifique en los corazones de ellos y persista como el más elevado de los ideales de la juventud de nuestro pueblo, porque el hombre superior es aquel que sabe ser útil al mayor número de hombres.

Le siguió en el uso de la palabra el doctor Francisco Marrero Escobar, destacado miembro de esta institución internacional, que leyó una oración en honor del muchacho que supo ser héroe. Y por último, la culta mentora señora Fernández, dijo unas sentidas palabras en relación con este acto.

BODA DE RANGO.— El próximo sábado, día 20, contraerán matrimonio en la ciudad de Cienfuegos, lugar de residencia de la novia, la bella señorita María Victoria Leal y Costa, con el doctor Pedro Cuní Estorino, Alcalde de Ciego de Avila.

Para dicho acto hemos sido atentamente invitados.

CLUB ATLETICO.—La Junta Directiva de esta prestigiosa sociedad, nos invita para el baile que celebrará en sus elegantes salones, a las nueve y media de la noche del próximo sábado.

Muchas gracias.

Con nuestros más sinceros deseos de que resulte un resonante éxito dicha fiesta bailable, como todas las anteriores que han celebrado los «atléticos», en su sede que alberga a lo más elegante y distinguido de la sociedad deCiego de Avila

Sergio Descalzo Laredo.

NOTICIAS DE CALIMETE

LOS PROXIMOS FESTEJOS.—En vísperas de grandes festejos cunde la animación y el entusiasmo para auxiliar, con nuestro esfuerzo, la empresa del señor Jacinto Ruiz Alvarez, Alcalde Municipal, al iniciar los actos públicos, según el programa que nos remite con la gentil invitación como representante del decano de la prensa, DIARIO DE LA MARINA, y también colaborador en las labores municipales, desde hace tiempo.

En ese sentido, los días 13, 14, 27 y 28 de marzo, y 4 y 11 de abril, la inmensa concurrencia disfrutará de los bailes, verbena, lidias de gallos, gran velada teatral y grandioso banquete de más de quinientos cubiertos, presidido por el señor Ruiz, como homenaje al triunfo y brillante éxito que obtendrán los iniciadores y colaboradores del gran Parque de Amarillas, gloria y honor de sus habitantes.

En relación con los mencionados días de grandes atractivos, justo es consignar los rasgos de altruismo y esplendidez realizados por los señores Alberto Faz y Jorge D. Scott, brindando el primero todos los árboles para embellecer el mencionado sitio de expansión y recreo, y el segundo ofreciéndole al señor Ruiz la distribución topográfica en el correspondiente trazado, donde se construya el parque. Cumplo, pues, el encargo del señor Alcalde, que me comisionó para exteriorizarles públicamente sus más sentidas gracias y su eterna gratitud, por la contribución que ambos prestan, para llegar al fin de su compromiso para con las bellas damas y camitas a cuyo frente figura la distinguida compañera doctora América Ana Calera, siempre dispuesta a brindar sus muy valiosas y expertas disposiciones, donde quiera que se le llama o se le insinúa.

Reciban todas las comisiones encargadas de los grandes e inolvidables festejos, mis votos fervientes porque el triunfo económico les sonría.

EL CENTRAL «POR FUERZA».—Desde que inició las labores de la zafra sigue con normalidad este coloso azucarero, destinado a mejorar cada año todo cuanto signifique progreso y protección a sus numerosos trabajadores, que durante varios años libran sus faenas en los distintos departamentos del ingenio. Asegúrase que posiblemente tendrá molienda por espacio de cuatro meses, lo cual significa una época de trabajo seguido para los residentes en el término, que en su totalidad desempeñan puestos en el mismo.

Diariamente salen numerosos camiones cargados de azúcar para las plazas comerciales que en gran demanda la solicitan por reunir la misma el azúcar más preparado y de más rendimiento que los de los otros ingenios.

DR. GARCIA.
Corresponsal.

Anuncios Clasificados de Ultima Hora

COMPRAS

9 CASAS

COMPRO O ALQUILO UNA GRAN residencia en el Vedado, no importa precio con tal que lo valga. Debe tener amplios salones. Datos o cita teléfono A-9173.

10 SOLARES

COMPRAMOS

LOTE DE TERRENO EN EL VEDADO QUE TENGA SOBRE MIL METROS. ENTRE LAS CALLES K Y 6, Y DE Y DE 15 A 21

PAGO DE CONTADO

MENDOZA Y CIA.

OBISPO 63

17 MUEBLES Y PRENDAS

M-9136.—COMPRO

Contadoras, máquinas escribir, coser, vidrieras, barberías, equipajes, muebles oficinas completa, mamparas, divisiones, cajas hierro, cafés, fondas. Avise a esta casa. Compro, cambio y vendo.

VENTAS

48 CASAS

ESTRENE BUNGALOW $650, LIBRE gravamen, acabado fabricar, propio recién casados o familia corta, situado dos cuadras Calzada Víbora. Dueño: San Lázaro 195, altos. Habana.

Administración de BIENES
ATENCION ESPECIAL DIRECTA
JOSE F. BARRAQUE
TELEFONO: FO-1423
7 Y 4, LA SIERRA

GANGAS: LEALTAD, DOS PLANTAS, sala, comedor, 3 cuartos: $6.500. Lealtad, cerca Belascoaín: sala, comedor, 3 cuartos, azotea: $3.500. Aguila, cerca Malecón, 135 metros. $5.500. Campanería. Aguiar 68. Teléfono M-7785.

VENTAS

48 CASAS

PARA HIPOTECAR
PARA COLOCAR DINERO
PARA VENDER SU CASA
PARA COMPRAR SU RESIDENCIA
PARA COMPRAR FINCAS RUSTICAS
PARA VENDER SOLARES
PARA COMPRAR FINCAS DE RECREO
Visite a
YANIZ Y PEREZ
OBISPO 65 M-6872.

VENDO EN $10,500 RESIDENCIA situada Alturas, cerca Puente Almendares. Seis habitaciones, tres baños completos, garage, dos cuartos de criados. Rematada por hipoteca doce mil. Informes: teléfono A-9173.

AMPLIACION ALMENDARES. LInea Playa esquina Tercera Avenida A la brisa, sin estrenar, dos preciosos chalet. Jardín, portal, garage, tres habitaciones, sala, hall, comedor, buena cocina, cuarto criados, lujoso baño, patio, lavadero, sólida construcción, gusto refinado. Facilidades pago Informan: Obispo 106.

GANGAS

HABANA, ESQUINA MODERNA (COmercio) $2.200 (con facilidades). Otra, San José, magnífico estado, en $2.500. Ampliación Almendares, monolítica, gran terreno, $1 450 (libre gravamen). Anexo regalo parcela de 10x23: $750.

$1.200 MALVENDO CASA AMPLIOS dormitorios Jardín, hermoso portal, con banco, y jardineras rústicas. Almendares-Marianao $1.750 modernísima casa Santos Suárez. Regalo solar 6x20 y vivienda. Milagros, Rpto. Lawton: $400

¿TIENE USTED SOLO 175? POR TAN irrisoria cantidad, obtendrá su mayor tranquilidad: no pagar alquiler. Casa amplia madera, traspatio (Rep. San José) su mejor calle; poco resto como pueda. ¡Esto vuela! Tejadillo número 17. A-6558.

HAGASE RICO ALQUILANDO. EStableciéndose en modernísima esquina preparada para bodega, barriada industriosa y avecindada Manzana calle Fábrica (Luyanó). Doy contrato. Dueño: A-6558. También se vende barata.

NO VENDO (REGALO) MONISIMA casita decorada (cielos rasos) Hace esquina sombra. Tiene portal. Cerro, pegada a Primelles. Precio: $850 (libre gravamen). Dueño: Tejadillo 17. Telf A-6558.

VEDADO

Acabada de construir, vendo en la calle 8 entre 13 y 15, regia casa de dos plantas independientes, techos monolíticos, construcción de primera. Cada planta con gran sala, galería, recibidor, cuatro hermosos cuartos de familia, closets, dos preciosos baños intercalados, comedor al fondo, cocina, despensa, cuartos y baño para criadas. En cuerpo aparte, garage independiente para dos máquinas, dos cuartos de chauffeur y baño; precioso jardín y traspatio, 650 metros fabricación y 683 metros terreno. Véala de 8 a 6. Más informes: Julio C. Granda, Obrapía número 33. Tel. -5921 y F0-1668.

VENDO CHALET, UNA CUADRA DE Calzada Víbora 6 habitaciones, garage, traspatio, etc. $4.500. También solar inmediato Serrano y Sta. Emilia. 500 varas, a $2. Ortega. I-3990.

SE VENDE CASA ANTIGUA PEñalver No 21 entre Manrique y Campanario con 133.09 ms. $3.500. Informes C 276 entre 27 y 29 Vedado.

49 SOLARES

CALLE 23 Y LETRAS, GRAN ESquina fraile, 36x50, a $35 metro. Otra esquina 50x50 metros, a $22 metro. Campanería. Aguiar 68. M-7785.

JESUS DEL MONTE: VENDO SOLAR esquina, calle Tamarindo y San Benigno, 12 por 22. También frente San Benigno, 13.35 por 22, a $2,70. Campanería. Aguiar 68. M-7785.

AMPLIACION DE ALMENDARES: frente doble línea Playa, sombra, entre Primera y Segunda, lindando casa dos plantas, parcela 15x 32 varas: $1,200. Facilidades pago. Campanería. Aguiar 68. M-7785.

COJIMAR: VENDO MANZANA, CON frente tranvía Hershey, 700 varas, buenas calles: $0.25 vara. También parcelas, desde 300 varas. Facilidades de pago. Hago cambio. Campanería. Aguiar 68. M-7785.

NEPTUNO, COMERCIO, 210 METROS y renta 150.00. Contrato: $35.000. Monte, 2 plantas, comercio, dos frentes, 450 metros: $10.000. Campanería. Aguiar 68. M-7785.

GANGA. MONTORO, CERCA CARlos Tercero, sombra, moderna, 200 varas. Jardín, portal, sala, hall, cuatro cuartos, baño, comedor. $5.500. Facilidad pago. Campanería: Aguiar número 68. M-7785.

VEDADO: CALLE 23, ESQUINA, UN chalet lujoso, 800 metros. Jardín, portal, gabinete, sala, comedor, pantry, dos cuartos criados, garage, dos máquinas. Altos: recibidor, dos cuartos, hall, 3 baños en colores: $40.000. Campanería. Aguiar 68. M-7785.

VEDADO: CALLE D, CERCA DE 17 y colegio La Salle, 418 metros, una planta. Jardín, portal, sala, saleta, galería, 3 cuartos, comedor, cuarto de criados y garage: $10.000. Campanería. Aguiar 68. M-7785.

VENDO: SAN LAZARO, 3 PLANTAS, monolítica: $18.000. Gervasio, tres plantas, moderna: $15.000. Manrique, tres plantas, moderna: $11.000. Concordia, dos plantas, moderna: $9.000. Egido, comercio, 200 metros: $9,500. Campanería. Aguiar 68. M-7785.

GANGA. SOLAR, NICANOR DEL Campo (Almendares). Calle 12 y 13, dos solares; cada uno mide 11.80 por 47. $3.00 vara. Parcela, calle 14 y 17. Mide 11.80 por 23.58. $1.500. Varios más. Marrero. M-7774. U-6671.

50 FINCAS RUSTICAS

FINQUITA DE RECREO «LA BEAUte», Carretera Central, Arroyo Arenas, lindando con Bustamante y Aufmann, 25.500 metros, río, arboleda, palmas, merendero, 15 minutos del Capitolio. Gran panorama, carretera interior Precio: 20 centavos metro. Campanería. Aguiar 68. M-7785.

51 ESTABLECIMIENTOS

FARMACIA SE VENDE LA FARmacia «Villaverde». Salud No. 173.

FARMACIA SE VENDE LA FARMAcia ««Villaverde». Salud No. 173.

POR TENER QUE RETIRARME, vendo un café cantina en el mejor sitio de la Habana Mucha venta. Informan en San Miguel 212.

VENDO CASA HUESPEDES LUJOsamente amueblada, calle céntrica, antigua y acreditada. Precio: $1.300. Fernández, café Independencia. Belascoaín y Reina.

APROVECHE, EN $200, BODEGA CUbana. Puede hacerse grande. Sola esquina, mucho barrio. Informan de 12 a 2 todos los días. Calzada Luyanó número 115, vidriera.

SE VENDE, POR NO PODER ATENderla, una casa de compra y venta y préstamos establecida en lo mejor de la Habana, desde hace quince años. Para informes dirigirse a Virtudes número 122, altos.

VENTAS

51 ESTABLECIMIENTOS

CAMBIO BONITA BARRA

Tipo bodega, cerca de los muelles Por disgusto entre socios, se cambia por bodega, café, lechería, propiedad o valores, en Habana y repartos. Informan en el café. Informa Suárez, Belascoaín y Figuras.

53 AUTOMOVILES Y ACCESORIOS

PRECIOSO LA SALLE CONVERTIble, de lujo, gomas nuevas, 1932. Precio de regalo, con facilidades. Prado número 7.

SI USTED NECESITA UN CARRO de lujo, vendo un Lincoln, 1935, como nuevo. Precio menor de lo que usted precisa. Véalo y se convencerá. Facilidades. Prado número 7.

POR NECESITAR CARRO CHICO, cambio o vendo un Packard de siete pasajeros, casi nuevo, con garantía. Doy facilidades. Marina 2.

SE VENDE UN HUPMOBILE TIPO muy original y elegante, 1935, de 6 cilindros. Pregunte precio y se asombrará. Facilidades. Marina 2.

SI USTED NECESITA UN CARRO elegante y económico, vendo un Studebaker 1935, de 6 cilindros, pintura y gomas nuevas, con facilidades. Oquendo número 1.

VENDO O CAMBIO UN GRAHAM Paige, 1935, carro de gran presencia Es un regalo. Doy facilidades. Oquendo número 1.

PACKARD 26-27, DE SIETE, ABIERto, completamente equipado, hace 23 kilómetros por galón; a la primera oferta razonable. Informan a todas horas. Café Bengala. Virtudes entre Zulueta y Prado. Chauffeur Maike.

POR URGENTE EMBARQUE VENDO Buick 1934 y Graham Paige 1935. Están nuevos completamente. Los doy baratísimos. Ave. Wilson 75, esquina a Dos, Vedado.

HE AQUI LA OPORTUNIDAD QUE USTED PROBABLEMENTE HA BUSCADO DURANTE MUCHO TIEMPO

Automóvil de 1936, de dos puertas con y sin baúl, vestiduras de piel legítima o paño, en excelentes condiciones de mecánica y demás, con muy poco uso, Precio sorprendentemente bajo, con facilidades de pago. No pierda tiempo. Visite la Ford Motor Company, 23 y F, Vedado, de 8 a 12 y de 1 y 30 a 6 y 30. Preguntando por el señor E. Badía.

GANGA. VENDO FORD DOS PUERtas 1929 al 1930 acabado ajustar 5 gomas casi nuevas, buen pintura, $190. Reparto Miramar, calle Ocho entre 5a y 7a Avenidas. Teléfono FO-2189.

54 MAQUINARIAS

SE VENDEN VARIAS MAQUINAS para ebanistería o carpintería, con motores eléctricos en buenas condiciones. Informan: Galiano 95, M-8873.

56 MUEBLES Y PRENDAS

VENDO REGIO JUEGO CUARTO última novedad, 3 cuerpos, con chifonier y butacón $4.500. Piano de grandes voces y otros muebles. Lealtad 122, bajos, entre Reina y Salud.

VENTA ESPECIAL

$1 900, regio juego salón chino, con elegante entrada, incrustaciones nácar, fundas bordadas hilos oro, costó $12.000. Otro de cuarto, Boulle, $1 800, costó $15 000. Barqueño escritorio en $175, costó $600. Monumental figura mármol con columna ónix, $225, costó $1 000. Lámpara bronce cristal, $1.000 costó $675. Cristal baccarat, 12 brazos, antigua $225.00 y otros objetos. San Rafael y Oquendo, lado bar. Teléfono U-2530.

SE VENDEN DOS COCINAS ELECtricas, un cochecito de mimbre y una cómoda de caoba por poco dinero. Todo está en muy buen estado. Informan calle 9 No. 24 entre H e I, Vedado.

60 INSTRUMENTOS DE MUSICA

CONSERVATORIO, LIQUIDA SUS pianos de estudio y de concierto, las mejores marcas. A primera oferta, por embarcarme. Véalos. Calle 12 número 7 entre F y G, frente a la dulcería «Habana». Reparto Batista.

COLECCIONISTAS: VENDO VIOLIN antiguo, verdadera joya. Hace años me acompaña. Casi regalado. No soy negociante ni músico. Aguiar 40, bajos, entre Cuarteles y Peña Pobre.

61 DE ANIMALES

PAJARERIA EL CARDENAL SIEMpre la primera en ofrecer al público lo mejor. Leghorn Scheques, Minorcas negras, Wyandottes blancas, Faverol, Legorn blancas. Patos pekineses, huevos de las mismas razas Tenemos de todo cuanto abarca el giro avicultura, y los afamados alimentos MAGIC, para canarios, sinsontes, peces, etc. Alimentos para sus pollitos y aves adultas. Siempre escoja lo mejor La marca «Cardenal» no le produce diarrea; se garantiza. Zulueta 73 M-4319. Pedidos al interior.

SE VENDE UNA VACA HERSHEY, que da 15 litros, en Santa Rosa entre Gloria y General Núñez. Carbonería.

BOSTON TERRIERS, CACHORRItos de dos meses, machos y hembras. Se venden baratos. Para verlos, en San Nicolás 16, altos.

PARA LAS DAMAS

68 MASAJISTAS

MADAME ELSA BRUNNER, MASAjista, especialmente en el tratamiento para reducir el peso, reformar la línea para obtener la silueta moderna, fracturas, dislocaciones, reumatismos y masaje apropiado para cada afección Consultas: de 12 a 5 p. m. Teléfono U-1659. San Lázaro 318, bajos, entre Escobar y Gervasio. Habana

70 INTERES PARA LAS DAMAS

«CELESTINA», LA CASA DE LOS disfraces. Se alquilan desde 50 centavos: holandesas, gitanas, damas antiguas, árabes, charras. Vendemos gorras rojas, cascabeles, collares de gitanos San Rafael 41.

FUERA CANAS. OBTENGA UN HERmoso color: negro, castaño o rubio, usando la tintura «La Favorita» Teñido del cabello: 3.00. Estuche: $4 00. De venta en todas las farmacias. Depósito: Virtudes número 28.

COSTURERA DESEA CASA PARTIcular, para vestidos de señoars y niños; bordo a máquina. Hago también el trabajo en casa. Telf M-7153.

ALQUILERES

79 HOTELES

HOTEL COLONIAL

San Miguel 62 casi esquina a Galiano Residencia para familias Apartamentos y habitaciones, baño privado, elevador día y noche. Restaurant en el octavo piso Cocina criolla y española, con carta. Moralidad. A-6958.

ANTIGUO HOTEL LUZ

Oficios 35. Esta acreditada casa cuenta con grandes y cómodos apartamentos y habitaciones, todos con balcón a la calle. Buena comida, criolla y española, agua caliente, fresco comedor, teléfono, ascensor y un salón de recreo no igualado. Abierto día y noche. Precios económicos.

ALQUILERES

ACADEMIA "GREGG"

Taquigrafía, Mecanografía Inglés, Comercio. Clases por correspondencia. Representación de colegios americanos al alcance de todas las fortunas. Precios razonables. Profesores: Richardson, Salmon y Cifre. Manzana de Gómez 514. Telf. A-9798.

80 CASAS DE HUESPEDES

CASA DE HUESPEDES REINA 59, tos. Habitaciones frescas, grandes con lavabo y agua fría y caliente. Comida buena y abundante. Precios convencionales hay teléfono

82 APARTAMENTOS

APARTAMENTO IDEAL SE ALQUIla en La Loma del Mamo, compuesto de 2 habitaciones y lujoso baño independiente. Intercambio de referencias. Informes Telf. I-3477.

83 DEPARTAMENTOS

AVENIDA DE LAS MISIONES, MONserrate 7, altos, departamentos de 2 piezas, vista calle, lavabo agua corriente. Habitaciones interiores para matrimonios o familias morales sin niños.

84 HABITACIONES

EN LO MEJOR DEL VEDADO, EN casa de familia Se alquilan 2 habitaciones con lavabo, juntas o separadas, con toda asistencia Calle K, 195, entre 19 y 21.

ALQUILO, CALLE HABANA ESQUIna a Muralla, cuarto grande vista a la calle, teléfono, agua fría y caliente. Informan: teléfono M-1185. De 9 a 3.

CORRALES NUM. 2-AA

entre Zulueta y Egido, se alquila habitación vista a la calle, casa de moralidad, abundante agua.

ALQUILO, PARA OFICINA, HOMbres solos o matrimonio, sala espaciosa, piso mármol, cuarto contiguo y zaguán. No hay cocina. Unico inquilino. Moralidad. Aguiar 40, bajos entre Cuarteles y Peña Pobre.

EN RESIDENCIA ALQUILO HABItaciones baño privado y garage con o sin comidas .Calle 12 No. 16 entre 3a y 4a Ave. Ampliación Almendares

ALQUILO HERMOSAS Y FRESCAS habitaciones todo con balcón a la calle con comida o sin ella si la desean. Galiano 14 esquina a Lagunas.

EN CASA PARTICULAR SITUADA a dos cuadras del Parque Central, se alquila habitación anexa al baño con toda asistencia a matrimonio con referencias Informes Telf. F-5453.

85 NAVES Y LOCALES

$42 MAGNIFICO

local en el mejor sitio de la Habana, propio para oficina o comercio. O-Reilly número 29 esquina a Habana. Informes: Genios esquina a Morro. Telf. M-6747.

SE ALQUILA UNA NAVE CON 833 varas de superficie y vivienda, situada calle Montoro, próximo a Carlos Tercero y Ayestarán, Ensanche Habana. Llaves e informes: Chacón 23, altos. M-8182 y F0-2188.

NAVE DE UNA PLANTA, $50.00, CON azotea; 500 metros de capacidad, a media cuadra muelles de Tallapiedra. Revillagigedo 120, frente a San Ambrosio. Librería Albela. U-5783.

DESPUES DE 20 AÑOS DE TRABAjo y cansado, alquilo o cedo medio local en la calle más comercial de la Habana. Informes: Neptuno 132, óptica. También admito proposiciones para todo el local.

ALQUILO PARTE LOCAL, AGUILA entre San Rafael y San José.

87 HABANA

SE ALQUILA, ANIMAS 128½, PRImer piso. Sala, recibidor, tres cuartos, baño intercalado, cuarto servicio criados. Llave a todas horas.

SE ALQUILA, DESAGUE 10, PRImer piso, con 4 habitaciones, sala, saleta, comedor y baño intercalado. Muy barato. Informan: Galiano 95. Telf. M-8873.

EN $34, MODERNOS BAJOS, 27 NUmero 7, entre Marina y Hospital, dos cuadras Parque Maceo. Sala, saleta, comedor, 3 cuartos, baño intercalado, cuarto y servicio criados. Llave e informes: número 2.

SE ALQUILAN

los altos de Manrique 79, esquina a San José, compuestos de sala, saleta, cuatro habitaciones, baño y cocina. La llave en la bodega Informa: José Rodríguez. Compostela 51. Telf. M-1804.

CASA DE UNA PLANTA, $40.00 SAN Lázaro 502 entre L y M, frente a la Universidad. Cinco cuartos, baño completo y demás comodidades. Informan: Librería Albela. U-5783.

HERMOSOS ALTOS: SALA, DOS HAbitaciones, comedor, cocina y servicio. Clara y fresca. Agua constantemente. Casa moderna, interior. Véala. F. Quiñones 42, (a dos cuadras Belascoaín).

ALQUILO LA SALA ESTRELLA 201 entre Subirana y Arbol Seco, acera de la brisa, muy ventilada. Precio: diez pesos.

CONSULADO 70, ALTOS

Esquina a Refugio, alquilo departamento sala, comedor, baño intercalado, dos habitaciones, cuarto servicio criados Limpieza y luz escaleras Llave e informes el encargado

SE ALQUILA AGUILA 307 ENTRE Misión y Esperanza, moderna sala, 5 cuartos, saleta, baño intercalado. Su dueña Escobar 10 altos, Precio $35 U-2885.

SE ALQUILA EL PRIMER PISO DE Oficios 58 compuesto de sala, saleta, cinco cuartos, comedor y servicios Informes en los bajos. Telf. M-2245.

88 VEDADO

VEDADO: C, 292, ENTRE 29 Y 31. Casa moderna, a la brisa. Tres grandes habitaciones, baño intercalado, calentador, cuarto servicio criados, lavadero, jardín, patio. $50.00.

VEDADO: ALQUILO EN 21 NUMERO 313, entre B y C, casa de altos y bajos, recién pintada, fresca y grande. Sala, comedor, cocina, cuatro habitaciones, baño completo, agua abundante, cuarto de criados y gran traspatio con frutales.

SE ALQUILA LA CASA 2 Y 11, (ESquina de fraile), con cinco dormitorios y dos baños. Construcción lujosa. Precio: $150.00. Informan: teléfono F-4145.

HERMOSO CHALET LUJOSAMENTE amueblado, se alquila con o sin muebles: 5 habitaciones familia, preciosos baños, patio, garage grande y cuantas comodidades necesarias. Calzada esquina a M, entrada Vedado.

90 MARIANAO Y SUS REPARTOS

BUEN RETIRO, ALTOS MODERNOS con sala, comedor, dos grandes habitaciones, baño completo, cocina y calentador San Jacinto y Steinhart. Las llaves en la bodega.

ALQUILO MODERNO CHALET EN Avenida del Río No. 12, (Alturas de Almendares), entre América y Almendares Sala, comedor, 4 habitaciones espaciosas, dos altas y dos en planta baja, baño de lujo, pantry, cocina, garage y servicio de criados. Informan en la misma.

ALQUILERES

MARIANAO Y SUS REPARTOS

BUEN RETIRO. MODERNA ESQUIna fraile; jardín, portal, sala, comedor, 3 habitaciones, hall, baño de lujo completo, pantry, cocina, calentador, cuarto y servicio criados, garage y cuarto chauffeur con servicio Infantay Robau. Llaves al lado. Informa: señor López San Ignacio 50.

ALQUILO MODERNO Y LINDO CHAlet, dos plantas, cuatro habitaciones y toda clase de comodidades, garage, calle Doce entre Cuarta y Quinta Avenidas, Ampliación de Almendares. Precio: $55.00. Informes: teléfono F-6328.

91 J. DEL MONTE Y LA VIBORA

SE ALQUILA UN PISO ALTO MOderno, en Calzada Diez de Octubre número 751, pasado el paradero del F. C. Havana Central, compuesto de sala, comedor, tres habitaciones, baño intercalado, cocina y terraza. Ultimo precio: $25 00. La llave en Santa Beatriz número 4. Para informes: teléfono M-7667.

SAN MARIANO ENTRE CALZADA Buenaventura, planta baja, recibidor, dos habitaciones, baño intercalado, comedor y cocina, pequeño patio, para corta familia, precio $20.00. Informan I-3074.

SE SOLICITAN

103 CRIADAS Y CRIADOS

SOLICITO CRIADA DE MANO MUY práctica en servir la mesa. Traiga referencias y dispuesta a quedarse. Sueldo: 15 pesos. Calle 23 No 532, entre 26 y 28. Después de las doce.

SE SOLICITA UNA CRIADA ESPAñola, para cuartos, que se pa escribir y entienda algo de costura. Quinta Avenida esq a Miramar. FO-1340.

SE SOLICITA UNA CRIADA DE COmedor, de mediana edad, seria y competente, que tenga buenas referencias. Dirigirse de 9 a 12 y de 2 a 4. Calle 19 esquina a O, Vedado.

104 COCINERAS Y COCINEROS

SE SOLICITA UNA JOVEN QUE SEpa cocinar. Reina 131, altos.

COCINERA. SE SOLICITA COCINEra española joven que cocine muy bien y que sea repostera y duerma colocación. Dr. Romero, San Lázaro 341, 2o Piso.

109 COSTURERAS Y MODISTAS

SOLICITAMOS EXPERTA ADORnadora sombreros de señora. Informar donde ha trabajado. De dos a tres pesos diarios. Conteste por escrito a Anuncios Clasificados, DIARIO DE LA MARINA.—J. C.

SE OFRECEN

118 CRIADAS Y CRIADOS

SE DESEA COLOCAR UNA JOVEN española de criada de mano o comedor. Tiene referencias. A-9001.

JOVEN JAPONES CRIADO DE MAno, desea colocarse en casa particular. Sabe servir a la rusa. Sabe leer y escribir. Ha estado con buenas familias. Llame al teléfono M-9436, tintorería.

NO COMPRE CASAS VIEJAS, FAbrique. Valdés. I-6235. Fabrica a $20.00 metro. Tiene dinero para empezar. Termina sus obras y no debe. Más de cien casas ha construído. Villanueva número 10.

SE OFRECE UNA MUCHACHA ESpañola para cuarto o comedor Tiene buenas referencias. F-5712.

DESEA COLOCARSE UNA MUCHAcha española para comedor o cuartos o manejadora. Es formal y trabajadora. Tiene buenas referencias. Teléfono F0-1975.

DESEA COLOCARSE UNA MUCHAcha del campo, para criada de mano, formal, sin pretensiones, en casa de moralidad. Llame al A-6938.

JOVEN ESPAÑOLA SE DESEA COlocar para criada de manos o manejadora. Informan: X-2225.

SE DESEA COLOCAR MUY BUEN criado de mano, joven español, muy trabajador y humilde en todo, en su mayor cumplimiento. Sabe cumplir bien con su obligación. Tiene muy buenas recomendaciones de donde ha trabajado. Sirve muy bien la mesa a la rusa. Ha estado con muy buenas familias. Es muy práctico en todo, en su esmerado servicio. Informes: teléfono M-7772.

SE OFRECE UNA CRIADA DE MAno, tiene referencias y desea galnar buen sueldo En la misma una lavandera. Informa Sra. Herrera Telf F-2275.

DESEA COLOCARSE DE CRIADA de cuartos o criada de manos, siendo corta familia, sabe cumplir su obligación, y tiene referencias Informan teléfono U-5225.

DESEA COLOCARSE UN JOVEN español de criado de mano, tiene referencias de familias muy conocidas. No menos de 20 pesos Teléfono F-3030.

DESEA COLOCARSE JOVEN ESPAñola para criada de mano, es trabajadora y formal. M-8533.

JOVEN ESPAÑOL CON BUENAS referencias colocaríase en servicios domésticos en la ciudad o fuera. Teléfono U-2533.

119 COCINERAS Y COCINEROS

REPARTO— MIRAMAR PARCELA calle 6 entre Primera y Tercera, sombra, 15,51 frente por 53.06 fondo. Superficie: 823.08 varas. Precio de la misma: $2.675 00. Alberto Mendoza. Telf. M-9494. Amargura, 23.

SE DESEA COLOCAR UN MATRImonio joven El de cocinera y ella para criada. No le importa sea en el campo. Tienen referencias. Teléfonos F0-2878 y F0-2677.

**SE DESEA COLOCAR UNA

COMPRAS

MUEBLES Y PRENDAS

ORO, PLATA Y PLATINO

Pagamos en prendas de todas clases, objetos de plata, bandejas, cantoneras, escribanías, cajitas, juegos de café, cubiertería, fruteros, etc. No importa que estén rotos. Esmeraldas, brillantes, zafiros y rubíes finos.

CARBALLAL Y HERMANOS
Rafael 138, entre Gervasio y Belascoaín. Telf: U-5744.
Pagamos bien y vamos a domicilio.

DEJARE SU AMISTAD, SI ME LLAMA para comprarle sus muebles de cocina y hogar. Comercio con usados y nuevos, a precios de humano. Aguila: U-1455.

U-3322. COMPRO SILLAS INVALIDAS, camas operado, championer y toda clase instrumentos médicos y de cirugía. U-3322. Casa Fernández, Neptuno 181.

VIDRIERAS
M-9136
COMPRA Y VENTA
Muebles para oficinas, máquinas escribir y coser, radio de onda corta
BAULES Y MALETAS
contadoras, molinos cafés
CAFES Y FONDAS
Barberías, cajas hierro, armatostes, divisiones y mamparas.
Compro casas completas, hoteles, refrigeración
OBJETOS DE ARTE
Gabinete médico, mesas operaciones, sillón inválido. Tenemos gran surtido.
Visítenos.
Salud 11: M-9136

DINERO
Sobre joyas.
En todas cantidades.
"LA PERLA"
Animas 84, casi esq. a Galiano
Telf. A-8222

M-2655
COMPRO MUEBLES

U-1488: COMPRO MUEBLES
Máquinas coser, escribir, lámparas, radios, neveras, equipajes, pianos, vajillas, objetos de Arte. Pagamos bien. Negocio rápido: U-1488.

A-7795: COMPRO MUEBLES
Pago más que nadie. Llame y se convencerá. Dinero en mano Vamos enseguida Máximo Gómez 85. Teléfono: A-7795. También Cambiamos y vendemos, muy barato.

A-6620: COMPRO MUEBLES
Juegos de cuarto, comedor, sala, piezas sueltas, neveras, refrigeradores, máquinas de coser y escribir, muebles de oficina, radios y equipajes. Liquido casas de huéspedes. «La Moderna», Salud 3: A-6620.

A-6266: COMPRO
Vendo y cambio muebles, joyas y objetos de Arte. «La Numancia», Aguila 145: A-6266.

COMPRO MUEBLES: M-2914
CAMBIAMOS Y VENDEMOS
Pagamos más que nadie: juegos de cuarto, sala, comedor, lámparas, neveras, objetos de Arte, máquinas coser y todo objeto de valor. «La Casa Gris», Angeles 5, entre Reina y Estrella: M-2914.

COMPRAMOS MUEBLES DE USO DE líneas modernas y aceptamos cambios, tanto en sillería Viena, como muebles de todas clases. Galiano 94. Telf. M-9103 Ventas a plazos.

18 UTILES DE OFICINA

PUPITRES: COMPRO Y VENDO
Máquinas de escribir, sumar y calcular mimeógrafos adresógrafos, y muebles de oficina, fluses y capas, a $2.00, Monserrate 39 y Parque de Zayas. Teléfono A-8954.

21 INSTRUMENTOS DE MUSICA

COMPRO PIANOS, DE TODAS LAS marcas, sanos y sin comején. Manuel Domínguez. Dragones frente al Teatro Martí. Teléfono M-3040.

23 OBJETOS VARIOS

COMPRO BICICLETA PARA NIÑO de 12 años en buenas condiciones, escribir dando todos detalles y último precio en primera carta. Medina, Gelabert No. 32, Víbora.

COMPRO PIANO, CUARTO DE COLA o vertical, de buena marca y en buen estado: A-6100.

Arrendamientos.

A-1 FINCAS RUSTICAS-URBANAS

SE ARRIENDA FINCA CUARENTA caballerías con buenas aguadas, yerba paral, precio treinta pesos anuales por caballería informan hotel Sevilla Artenura la viuda de Suárez, los choferes de la piquera los pueden llevar hasta el batey.

ARRIENDO FINQUITA PREPARADA para todo, entre Lisa, Arroyo Arenas y Biltmore. Precio: $17.00. FO-2503

A-2 ARRENDAMIENTOS VARIOS

BARATISIMO ARRIENDO POR UNO o varios años el Balneario de la conocida Playa Hawaianna, con su glorieta, casetas, bohíos, etc Escriba o visite a René Martínez. Playa de Guanabo.

REPARACIONES

42 MUEBLES Y PRENDAS

REPARACIONES DE MUEBLES
CASA «CORO»
Barnizamos toda clase muebles. Combinaciones maderas, chapas y tapicerías. Especialidad en colores. Limpieza de muebles a domicilio.
Estrella 27, entre Angeles y Aguila. Teléfono: M-2127.

REPARAMOS SUS MUEBLES, POR poco dinero, dejándolos nuevos. Cabrera Pardo: U-5761. Los modernizamos, barnizamos a muñeca y esmaltamos en blancos. Pinturas kimbre a vapor y neveras. Tapicería en general. Azogamos espejos. Trabajos garantizados. San Rafael núm. 130

BARNIZAMOS A MUÑECA. TALLER de Tapicería. Hacemos, reformamos y reconstruímos muebles, a módicos precios. Mueblería García Espinosa, San Rafael y Soledad: U-4424. Recuerde que esta casa es la que no cobra lujo.

VENTAS

48 CASAS

CASAS BARATAS
Crespo $9.500; San Carlos $7.000; Villegas $19 000; Oquendo 3½ plantas y esquina, $17.000; Merced esquina, $5.500; Compostela esquina, $9.500; Lamparilla 3 plantas, $8 500; Animas cerca Galiano, $8.500 y muchas más. José B. Fernández, Obrapía 36. M-7430 y M-1506.

MENDOZA CERCA COLEGIOS
Juan A. Saco $7 500; Millagros, 3.300 pesos. Strampes, $4.000. Estrada Palma $9,000; Santa Catalina $12.000; Mayía Rodríguez, 11.000 y muchas más aceras de sombra. José B. Fernández Obrapía 36, M-7430 y M-1506

MARIANAO EN $3.150.00
Esquina gran edificio con 9 departamentos gran puntal y gran patio con un gran pozo en el centro, además un terreno colindante con 1.200 metros, propio para vivienda o industria, terreno todo en ese precio José B. Fernández, Obrapía 36, Tels. M-7430 y M-1506.

SE VENDE PRECIOSA CASA EN LA calle B número 47, entre 18 y Fuentes, Reparto Almendares, está vacía y puede verse a todas horas. Le pasan los tranvías de la Playa por delante y por el fondo las guaguas de la ruta 28 Precio: $5.950. Informes Telf A-6304

VENDO DOS CASAS JESUS DEL Monte 503 esquina a Cañas y 128, casi esquina a Agua Dulce informes G. Menéndez, Cerro 619 entre Patria y Auditor.

VENDO CONFORTABLE CASA DE Max Borges, lo mejor de la Sierra, ómnibus en la puerta, compuesta jardín, portal, garage, sala, comedor, cocina, terraza, biblioteca y patio bajos y 3 grandes habitaciones independientes, baño de gran lujo y terraza, los altos. Informan la misma, señora Martínez 6 entre 13 y 15 La Sierra

VEDADO. DOS PLANTAS INDEPENdientes, sala, recibidor, comedor, cinco cuartos, baño, cuarto y servicio. No intermediarios. Precio: $10.000. Dueño M-6801

VENDO CASA MODERNA, $9.500, 5 cuartos, 3 baños, doble garage fabricación de lujo, calle 12 No. 16 entre 3a y 4a Ampliación Almendares No corredores

CASITAS DE PLAYA
Posea la suya de madera o mampostería Informes: Viego y Mendoza, Reina 12, altos.

HABANA
Vendo casa de esquina, dos plantas, moderna, con comercio, próxima a Belascoaín. Precio: $9,000; otra, calle Lagunas, dos plantas, 6 por 40: $3,000 y reconocer $8,000 moratoriados. Informes Quintana e Hijo, Chacón 23: M-8182.

HABANA
Corrales, casa de una planta, 5 cuartos, sala, comedor y dos servicios: $4,800; otra, próxima a Belascoaín, en $3,000; otra próxima a la Avenida de las Misiones, tres plantas, rentando $80.00, en $9,000. Informes: Quintana e Hijo, Chacón 23: M-8182.

ALTURAS DE ALMENDARES
Vendo chalet moderno, dos plantas, acabado de construir, bajos: jardín, portal, sala, vestíbulo, comedor, gabinete, baño auxiliar en colores, cocina, pantry, despensa, cuarto y servicio de criados, garage, traspatio. Altos: 4 habitaciones con closets, tomacorriente y timbres, baño en colores, saleta y dos terrazas. Precio: $12,500. Puede verse a todas horas, Avenida de Alturas, casi esquina a Avenida de La Paz. También se cambia por casa antigua en La Habana o Vedado. Informes: Quintana e Hijo, Chacón 23: Telf. M-8182.

REPARTO ALMENDARES
Próximo a la Curva Montalvo, vendo elegante casa moderna, compuesta de jardín, portal, sala, galería, 3 cuartos, baño completo, comedor, cocina, cuarto y servicio de criados, lavandería, traspatio y garage. Altos: 2 amplias habitaciones y baño completo. Precio: $8,800. Informes: Quintana e Hijo, Chacón 23: M-8182.

AMPLIACION DE ALMENDARES
Calle Doce, próximo al parque, vendo casa de una planta con 4 cuartos, garage y demás servicios. Precio: $6,500. Otra, en $3,500. Otra, en $2,600. Informes: Quintana e Hijo, Chacón 23: M-8182.

VEDADO
Calle 19, acabada de fabricar, vendo casa de una planta, compuesta de jardín, portal, sala, comedor, cocina, 3 cuartos, baño completo, garage y demás servicios. Precio: $9,500. Otra calle Doce, con 4 cuartos, en $8,500. Otra, calle 17, con 7 cuartos, 2 baños, garage dos autos: $13,500. Informes: Quintana e Hijo, Chacón 23: M-8182.

¡QUE GANGA! $1,700, UNA CUADRA de la Terminal, dos plantas, con sala, saleta, dos cuartos y traspatio. Empedrado y Aguiar. Edificio Larrea número 326. Cortes. A-7871.

VEDADO. SE VENDE GRAN RESIdencia calle 17 esquina de fraile, informan de 3 a 4. Línea 126, bajos, de 3 a 4.

SACRIFICIO DE VERDADERA OPORTUNIDAD
Vendo en el Vedado: calle 17 y 14, esquina de fraile, resto de brisa y sombra, sin corretajes y si se conviene, libre escrituras. Directamente con el comprador, los siguientes solares:

CALLE 17, ESQ. A 14
Fraile, 25 por 40, 1,000 metros Precio: a $16.00 metro; calle 14, esquina, 15, 2a., 22.50 por 25, 562.50: $15.00; con frente a 14, sombra, parcelas de 12.50 por 25 metros, 312.50 metros. Precio: a $15.00. Calle 15, entre 14 y 16, 12.50 por 31.50, 393.75: $13.50. Calle 15, entre 14 y 16, 12.50 por 31 50, 393,75: $13.50.

Calle letra, esquina fraile, 34 por 37, 1,258 metros, a $18.00; calle 9, entre letras, 15,34 por 39, 600 metros, sombra, a $17.00 metro; calle Baños, sombra, 13,66 por 50, 683, cerca de líneas: $16.50; calle 25, entre letras, 13.66 por 50, 683 metros: $14.50; calle 15, sombra, 14 por 50, 703 metros: $15.00; calle 6, una parcela, 16 por 36, 573 metro: $16.00.

M. DE J. ACEVEDO
Corredor y Notario Comercial
San Nicolás núm. 28
Telf. A-7405

48 CASAS

ALTURAS DE MIRAMAR
Vendo lujosa residencia de esquina, sin estrenar, construcción todo de primera, con un lujoso jardín, 5 lujosos dormitorios, lujoso baño, gran comedor, garage y demás comodidades, en el centro un lujoso patio Sevillano. Es un Capitolio chiquito. Para verlo, diríjanse a la calle Nueve y Doce, Almendares, oficina del Sr. Alpendre: FO-2542.

REPARTO LA SIERRA
Vendo lujoso chalet, sin estrenar, con jardín, patio, sala, 3 lujosos dormitorios, lujoso baño, gran comedor, pantry, cocina grande y cuarto, en los altos. Precio: $7,000 contado y $4,500 resto. Facilidades. Para verlo, diríjanse a la calle Nueve y Doce, reparto Almendares, oficina del Sr. Alpendre: FO-2542.

VENDO CASA EN MONTE: $14,000; vale el doble; seis más, sin estrenar: $4.000 hasta $7.000.. una. Salud, dos y media plantas Renta $65.00, en $6,250. Véame y ganará dinero. Arrojo. Belascoaín 50.

VENDO AVENIDA DIEZ DE OCtubre 304 y 306, casa vieja, dos frentes, mil ciento diez metros renta $115. No corredores. Informan de 8 a 11 y 1 a 5. En la misma Sr. Manuel.

SANTOS SUAREZ $3.850-00 MAMpostería fabricación de la, frente a doble vía parte alta, portal, sala, hall, 2 habitaciones, baño intercalado cocina, comedor, garage, patio y traspatio; otra de madera a $6.50 vara, fabricación y terreno; y varias más, con facilidad de pago, trato con el comprador. Propietario: Pedro, Paz y San Bernardino, apartamento 1

TEODORO CARDENAL
COMPRO Y VENDO CASAS
Solares y créditos hipotecarios. Bonos y acciones. Dinero en todas cantidades en primera hipoteca desde el 7 por 100 en adelante, para la Habana y sus barrios. La Metropolitana, 310 y 311 Exclusivamente de 9 a 12 a.m. Teléfonos A-9371 y FO-1996.

SE VENDE MAGNIFICA RESIDENcia. Esquina fraile, frente al parque, lo mejor del Vedado, 750 metros, 950 fabricación primera Bajos: jardín, verjas, portal, terraza, 3 hermosos salones, sun parlor, servicio, pantry, 2 closets, 2 comedores, cocina Altos: 7 dormitorios, 3 baños, Torre: 2 piezas baño. Pabellón. Garage, cuarto choffer, baño; altos, 2 cuartos, 1 baño: $55.000: F-5214.

AMPLIACION DE ALMENDARES: calle Doce, Vedado, casa moderna, sala, comedor, tres cuartos, closets, buen baño, fabricación primera, preparada para altos, en dos solares, 1307 varas. Precio: $9.500. Escriba« Apartado 905, Habana.

VENDO, EN LO MEJOR DE LA LOma de Chaple, vendo casa de moderna construcción. 708 varas con 14 de frente Jardín, portal, sala, recibidor, cuatro cuartos, baño intercalado, cocina y pantry, gran arboleda de frutales. Precio de situación. Informan: J. Delgado. Telf M-2090.

GANGA SE VENDE 1 CASA CON dos establecimientos bodega y carnicería sola en el Reparto Palatino. Calle 3a esquina a Albear.

REPARTO MENDOZA, (VIBORA) SE venden en Santa Catalina y Cortina parcelas chicas, esquina 20 metros frente por 16 fondo, por Cortina 12 metros frente por 20 fondo Informan en Muralla 7.

SE VENDE PRECIOSA CASA MOderna y jardín en Buenavista, tiene cinco apartamentos completos rentando conjuntamente $90.00 mensuales, costó construírla $14,000. Se da en $10.000. Vea Sr Espinosa, Aguiar No. 84.

$1.500 FACILIDADES PAGO CASAS mampostería moderna, 6mnibus puerta, jardín, portal, sala, 2 cuartos, cocina, servicios patio, traspatio. Avenida Apóstol y Betancourt, Los Pinos, para verse llamar dueño directo F-2225

49 SOLARES

VEDADO
Calle 21, solar de 25 por 50 a $15.00; otro, calle Tercera, 15 por 35, a $8.50; otro, calle A., 13 por 50, a $13.00; otro, calle 27, mide 22 por 50, a $15.00; otro, calle 25, mide 13 por 22.66: $7,000; otro, calle 13, mide 60 por 50, muy barato. Informes: Quintana e Hijo, Chacón 23: M-8182.

ALTURAS DE ALMENDARES
Avenida de Los Aliados, solar de 800 varas, a $6.50; Avenida de Bélgica, 900 varas, a $5.00; Avenida de Almendares, 800 varas: $1,000 y reconocer $2,000, a $10.00 mensuales. Informes: Quintana e Hijo, Chacón 23: M-8182.

MIRAMAR
Próximo a la Quinta Avenida y al Reloj, vendo solar, de 23.58 por 53, rodeado de magníficas residencias. Precio: $5,500. Otro, de esquina, en la calle Dos y Avenida Primera, muy barato. Informes: Quintana e Hijo, Chacón 23: M-8182.

LUYANO
Calle Fábrica, próximo a los muelles, vendo nave de mampostería y acero, con una superficie de 800 metros cuadrados, rentando 100 pesos mensuales. Precio de ganga. Véanos, Quintana e Hijo, Chacón 23: M-8182.

AMPLIACION ESQUINA 22x32
Calle 12 frente al Parque, vendo esta parcela y otra de 15x22 de brisa y varios solares de centro de $2.00 a $3.00 José B. Fernández, Obrapía 36 M-7430 y M-1506.

VEDADO BRISA, 13x30 Y 12x25
Calles 14 y 21 y también varios solares completos y medidas mayores en las calles Baños y 11 y muchos más. José B. Fernández, Obrapía 36 M-7430 y M-1506.

VEDADO A $5.00
Tengo un solar en la calle 19 a este precio y de sombra, otras calles medidas de 15x39, 13x30, 12x28, estos últimos más caros y muchos más de todas medidas. José B. Fernández, Obrapía 36, M-7430 y M-1506.

VEDADO, SOLAR DE 15x39
De sombra y cerca de las calles Línea y G, único sin fabricar en esa manzana. José B. Fernández, Obrapía 36. M-7430 y M-1506.

MIRAMAR, SOLARES
Calle 16 de 5a a 7a, de brisa Calle 8 de 5a a 7a, varias parcelas chicas solares y esquinas y precios de $3.50 $4.00 y $4.75. José B. Fernández, Obrapía 36, M-7430 y M-1506.

ALTURAS DE ALMENDARES
Solares de 520 varas en $2.800, otro de 501 varas en $3.000, otro de 18 por 52 a $4 50 Calles avenidas Bélgica Ave. La Paz y al lado Calzada. José B. Fernández, Obrapía 36, M-7430 y M-1506.

SANTA CATALINA AVENIDA DE Acosta $1.000 mendo mil metros cuadrados, dos cuadras tranvías, una al parque, más informes: I-6235 del dueño.

49 SOLARES

CERCA STA. CATALINA A $2.35
Tengo 2 solares a este precio y acera de sombra, en Juan Delgado, Santa Catalina, Mayía Rodríguez, Libertad, Estrada Palma, Milagros y Vista Alegre a otros precios En Sola, 11x39 a $3.00, todo fabricado por los costados, José B. Fernández, Obrapía 36. M-7430 y M-1506.

SE VENDEN DOS SOLARES INFOR man FO-3192 o F-4946 de 7 a 9 p. m

SE VENDE UN SOLAR EN REPARto Lawton calle 14 entre A y B, mide 509 varas, se da en proporción. Informan en 3a entre 12 y 14, Reparto Almendares Sra. Escobar.

EN GANGA VENDO 470 MIL METros con precioso frente de 750 metros de mar, todo arena iguar a Varadero, a 13 millas del Morro. Puede hacerse un gran Reparto de residencias de verano y un gran Balneario. Escriba o visite a René Martínez Martínez. Playa de Guanabo.

VENDO SOLARES EN LA CALZADA de Columbia y Ciudad Militar, de varios precios. Véame en Campanario 151. Castor.

SOLAR, ESQUINA, 18 POR 35 VAras, 625 varas, llano, sumamente baratísimo, reparto Santa Amalia, cerquita de la Calzada, cercado de buenas residencias. Neptuno 208: U-1802. Llenín.

REPARTO MENDOZA. — VIBORA. Se venden en Santa Catalina y Cortina parcelas chicas, esquina de 20 metros frente por 16 fondo, por Cortina 12 metros frente por 20 fondo. Informan en Muralla 78

REPARTOS MIRAMAR, ALTURAS Kohly, Nicanor, Av. Paz, sombra. Almendares, ampliación, Lotes $2 50, $3.50, $4.50, $6.50, Vedado, parcelas casas, fincas. Playa Varadero, Cuba, facilidades. 12x35, casas, fincas. No altero los precios, sólo cobro mi corretaje Hurtado de Mendoza. Vapor 45: U-1405.

SOLARES A PLAZOS Y AL CONtado. Reparto "La Floresta", Víbora. Urbanización completa, con agua, alcantarillado y pavimentación; parque. Luz eléctrica, buena comunicación, atraviesan el Reparto los ómnibus Rutas 15 y 53. También compramos y vendemos casas y solares en toda la Habana y sus barrios. 'Nueva Floresta Land Co. Banco Canadá 322. A-8875. Administrador Díaz Ramos.

REPARTO MIRAMAR VENDO magnífico solar de sombra, en cuadra toda fabricada calle 22 entre 5a. Avenida y Séptima. Precio $4.25 vara. Informan Ortiz A-9314 de 11 a 12.

SE VENDE UNA ESQUINA QUE mide 417 metros, a una cuadra de San Rafael y dos de Galiano. Trato directo con el propietario. Para informes en Zanja 143.

DOS SOLARES REGALADOS, UNO en Loma Chaple en $800, otro Ensanche Habana, próximo Carlos III con 365 varas en $2.400, valen doble. Dueño directo. F-2225.

SOLAR YERMO EN LA VIBORA SE vende uno de 12.50 varas por 23.58 de fondo en Luz Caballero entre Santa Catalina y San Mariano. Informan Tel F-5040 Precio: $1.200-00.

GANGA FENOMENGAL, SOLAR 903 varas 550 pesos, Reparto Rubio calle Avellaneda lindando parque Córdoba, otro Víbora Milagros 500 metros, 750 pesos. Informan Muralla 7 altos.

50 FINCAS RUSTICAS

VENDO FRENTE CARRETERA ALquizar tres caballerías fabricada, arboleda frutal, palmar, cocal, siembras, regadío, $6.000, mitad contado, resto 4 por ciento. Juan Miguel Fernández Vereda Nueva.

1 CUARTO Y CORDELES, CASA VIvienda casa tabaco arboleda, palmar, mucha agua, facilidades $1.200. Otra grande cerca capital. $7 000 José Díaz Desagüe 1.

WAJAY, $1.600
Soberbia situación, media caballería, magnífica tierra, frutales, cercada luz, teléfono No compre sin verla. Sólo 15 kilómetros Habana. U-2269.

PARA VAQUERIA Y CAÑA.
7½ caballerías, 15 kilómetros Habana, magnífica tierra negra, apeadero tren eléctrico, trasbordador de caña y traslego leche Se regala en 6.500 pesos U-2269.

FINCA CON CHALET GRANDE MIL setecientos naranjos que dan más de quinientas mil naranjas cada año, tractor, establos, mulos, ganado, etc. Doce mil pesos al contado. Doering, Manacas.

MANAGUA, $1.400
Una caballería a 500 metros carretera pozo fértil, buena tierra, 20 minutos de la Habana, otra 6 caballerías gran frente carretera, excelente tierra colorada $10 000. Véala, es un regalo. Su dueño U-2269

AGRICULTORES: GRAN OPORTUnidad, finca de tres caballerías, propia cultivos, crianzas, frutales, aguada, casa de campo, término Alquízar: $1.300. Informes, exclusivamente: Sr Escobar, San Rafael 101, altos, de 8 a 12.

51 ESTABLECIMIENTOS

VENDO UN CAFE CANTINA $2.000, Calzada comercial y de tránsito, bien montada, garantizo buen negocio. Véalo que se informa gratos. más detalles Indio y Monte Benito. café

VENDO UNA BODEGUITA $750 00 mucho barrio, alquiler $15.00, hay contrato pero me es imposible poderla atender. Informan Indio y Monte Benito, café

VENDO UNA PANADERIA $3.000, con una venta de 700 libras diarias no está atendida, alquiler $40, mucha barriada. Informan Indio y Monte. Benito, café.

SE VENDE UNA ESQUINA CON DOS residencias, una lechería y un bar se dan baratas en 7 y C Buenavista.

VENDO FERRETERIA Y LOCERIA situada en calle céntrica muy poco alquiler $1 500 contado, una fonda acreditada en $350. Informes Villegas y Teniente Rey, vidriera Café Alfredo.

GANGA EN $850.00 SE VENDE UNA gran cantina, por tener que dejar el negocio y no poderlo atender. No pierda esta oportunidad. No lo engaño. Informan en la misma: Calzada de Guanabacoa, frente al Matadero Luyanó. Miguel.

GRAN OPORTUNIDAD PARA INDEpendizarse un puesto frutos del país. Reina 74. Se vende.

EN LA ENTRADA DEL HIPODRomo Mariano, se arrienda restaurant y lunch, en cien pesos. Informan en la misma, cocinero, Bar California.

SE VENDE UNA GRAN FABRICA de dulces con capacidad para 400 qq diarios al corriente en todos sus impuestos y exento del impuesto del azúcar, departamento de chocolate, confituras en general, caramelos, conservas, pasta y almíbar. Informes de 8 a 9 y de 1 a 3 Edificio del Barrio, Industria y San Miguel Telf M-7341

POR TENER QUE RETIRARME, vendo una fábrica de harinas y gofio. Planta situada en Guanabacoa, Delicias y Cruz Verde, se puede ver a todas horas.

VENDO CARNICERIA CON FRIGIdaire, picadora eléctrica, media res diaria al mostrador, de contado. No tiene fiados, ni reparto a domicilio. Negocio que promete para quien lo quiera atender: I-7356.

51 ESTABLECIMIENTOS

CEDO KIOSCO BARATO, «LA MIA», en Belascoaín y San José. Informes, en la misma.

ESTABLECIMIENTOS Y PROPIEDADES. EN VENTA, CAMBIO Y COMPRA.
En los mejores lugares, sin deudas ni sobre precios, y con grandes facilidades de pago. Informes gratis a compradores: Suárez, Belascoaín y Figuras, Café, de 1 a 6

FARMACIA: SE VENDE, BIEN SItuada, con vida propia y pocos gastos; libre de toda deuda Informes: Ignacio Aldaya y Eliseo González. Droguería Sarrá.

52 BOVEDAS Y PANTEONES

VENDO UNA BOVEDA CON SU OSArio en magníficas condiciones próxima a la Capilla Central Para informes al teléfono M-5052.

BOVEDA CON OSARIO, PARCELA concreto, tapas mármol italiano seis centímetros: $110.00; bóveda con osario, marco y contramarco media cafia, en $210.00. Féliz Rodríguez. Calle Doce número 229: F-6258.

PANTEON ORILLA CALLE, DOS BOvedas, todo forrado de mármol, en $400.00. Félix Rodríguez: F-6258.

ORILLA DE CALLE, BOVEDA CON osario, paredes mármol macizo, tapas diez centímetros grueso, banco mármol con dos árboles para sombra Se da muy barata. F. Rodríguez. Calle Doce número 229: F-6258.

53 AUTOMOVILES Y ACCESORIOS

SE VENDE YACHT TIPO CRUCERO 42 pies eslora, 13 pies manga 3½ pies de calado, equipado con dos motores, planta eloéctrica Delco, Cabina con cuatro literas, cuarto de servicio y cocina En perfectas condiciones listo para hacerse a la mar. Informes Fernández, teléfono I-3586. de 6.30 a 8 p.m.

SE VENDE UN CHEVROLET 27, muy buenas condiciones, se da barato Informan Aguila y Concordia, piquera.

CAMION FORD DE TONELADA Y media del 35 Y-8, cerrado, como de lpaquete. No es cacharro Barato Informa Pichardo, Jovellar 18 entre Aramburo y Hospital.

AHORA
Es cuando puede hacerse de un auto
R & G
(Revisados y garantizados)
FORD
Chevrolet y otras marcas.
Bajos precios y facilidades en el pago.
AGENCIA FORD DE BELASCOAIN
AUTO UNIVERSAL DE CUBA S. A.
Padre Varela 171. 23 y J.
Habana. Vedado.

VENDO FORD CUÑA, CERRADA, 29 Ford dos puertas, 29. Ford 4 puertas, del 31, en ganga. Véalos. 23 número 455, entre 12 y 14, Vedado. Cecilio.

POR TENER QUE AUSENTARSE, se vende Ford 1936 completamente nuevo. facilidades de pago, véalo garage Dragones No. 23.

PONTIAC DEL 35 DE 4 PUERTAS, casi nuevo, gomas nuevas y en perfecto estado de mecánica $750.00. 25 No. 9 entre Marina e Infanta

CHEVROLET DEL 34 DOS PUERtas gomas en buen estado y de pintura casi regalado y con facilidades 25 No. 9 entre Marina e Infanta.

LA SALLE SEDAN DEL 35 MUY bueno, acabado de pintar y en perfecto estado. 25 No. 9 entre Marina e Infanta

FORD SEDAN DEL 35, 4 PUERTAS, con baúl y radio y buen estado, $600 25 No 9 entre Marina e Infanta.

OLDSMOVILE DEL 35, 4 PUERTAS y baúl buenas gobas y mecánica, $750-00 25 No 9 entre Marina e Infanta.

LIQUIDAMOS TRES CARROS MOdernos cerrados con gomas nuevas, pintura flamante y a toda prueba mecánica en menos de la mitad de su valor agencia Ford de Marianao

SEDAN FORD 1935 en PRECIO DE verdadera ganga Fíjese bien, $450, está como nuevo, con toda garantía. Agencia Ford de Marianao.

SEDAN FORD 4 PUERTAS CON buenas gomas y a precio en el ridículo, precio de $130 00 muchas otras gangas a precios similares. Agencia Ford de Marianao

SEDAN AUSTIN REPARADO COMpletamente, muy bonito, funcionando a prueba en precio de oportunidad, 60 kilómetros por galón Agencia Ford de Marianao.

SEDAN FORD 4 PUERTAS 1932 COmo nuevo se vende en $325 Fíjese en el precio y venga a ver su carro. Agencia Ford de Marianao

PISI-CORRE FORD 1930 EN PERfectas condiciones y con gomas nuevas en precio regalado y con facilidades de pago. Agencia Ford de Marianao

AUTOMOVILES USADOS
Chrysler 1936, 4 puertas, radio.
Ford 1935, 4 puertas.
Ford 1934, 2 puertas, radio.
Chevrolet 1930, 4 puertas.
Pontiac 1935, 4 puertas.
Pontiac 1935, 2 puertas, radio.
Pontiac 1934, 4 puertas.
Austin 1933, Coupé.

GANGA

Graham Paige 1930, 4 puertas	$150.00
Chevrolet 1929, cuña . . .	100.00
Nash 1929, 2 puertas	75.00
De Soto 1930, 4 puertas . . .	350.00

Agencia "PONTIAC",
Marina 64, esq. a Vapor,
(frente al Torreón).

CAMIONES DE REPARTO, PROPIOS para panadería o tintorería, los vendo a la primera oferta. Alberto A. Roguer, Concepción 50-P., Víbora: U-1076.

53 AUTOMOVILES Y ACCESORIOS

OCASION
Verdadera ganga: Ford, 4 puertas 1935 y Pontiac flamante 1935, vestidura de cuero, en inmejorables condiciones. Tomaría carro pequeño, Amistad 15. garage.

VENDO CAMION CHEVROLET, DE chassis largo, carrocería de costaneras, eje flotante, muelles auxiliares, chassis reforzado, tanques extras de gasolina, listo para carga. Doy algunas facilidades. Lozada: U-5510.

CAMIONES RECONSTRUIDOS
White moderno, modelo 54, 5 toneladas; White moderno, modelo 52, 3 toneladas; White de cadena, 3 y media toneladas; Broadway de volteo, 3 y media toneladas; Packard de 1 y media toneladas; Mack de volteo, gomas de aire, 2 y media toneladas. Taller de Clemente Huertos, Concha y Justicia. Telf. X-1694.

SE VENDEN ACCESORIOS DE PAquete para automóvil Wipped. Aproveche se regalan Informan Galiano núm. 15.

SE VENDE UN AUTOMOVIL CHEvrolet Master con cinco gomas nuevas para verse en San Lázaro 55 teléfono M-2996 de 8 a 10a.m.

CUÑA WHIPPER OVERLAND, ECOnómica, en magníficas condiciones, trabajando, propia para vendedor, viajante, etc. Puede verse, de 2 a 6 p. m., en Cruz del Padre número 4, antiguo, garage. Rodríguez

SE VENDE UNA CUÑA FORD DEL 31 en perfectas condiciones. Se puede ver en Zanja 73 entre Gervasio y Chávez Garage.

CUÑA MODERNA 6 DISCOS COMpletamente nueva, $250, Morro 5, garage Ros Royce 7 pasajeros Doval.

Tenemos los mejores camiones Ford de uso
Con carrocerías abiertas y cerradas, de distintos tonelajes, completamente renovados, gomas nuevas. Damos grandes facilidades de pagos y vendemos incluyendo seguro a todo riesgo. Si usted desea algún camión, para cualquier clase de industria o transporte, nosotros los tenemos a más bajo precio que nadie. Vea nuestro Departamento Especial de Camiones de Uso, en Belascoaín y Peñalver, Agencia Ford Belascoaín.

CHAUFFEURS: LIMPIEN EL CARter y motor de su automóvil con «MOTOR-FLUSH» (Unico en Cuba. Garage «Eureka». Concordia 149. Habana.

AUTOS DE USO
Sin dinero, sólo con su carro como pago inicial y el resto con facilidades, puede adquirir un carro de uso, mejor. Depósito: Subirana 60, Metropolitan Auto Co.

CAMIONES MACK
En muy buenas condiciones y baratos, así como piezas para los mismos. Subirana número 60.

54 MAQUINARIAS

SE VENDEN: EMPARCHADORA, Bobinadora, Rayadora, Corta-esquina, Rendijadora, Ponchadora, Cosedora de esquina, Zizalla y Chandler etc. Price No. 2 Zanja 152 casi esquina a Infanta

TOSTADOR DE CAFE RAPIDO ALEmán 200 libras por hora, se vende barato y garantizado. Christian Euler, Acosta 81, Habana.

VENDO MOLINOS PARA SAL Y maíz, de 6 mazas Nordid, 24 por 9; bombas Triplex, 460 galones por minuto; turbinas, inyección de condensadores 3,500 galones por minuto, a 1,800 revoluciones, nuevas; donkeys, 1, 2, 3, 4, 5 y 6 pulgadas; plantas de hielo York, 1, 2, 3, 4 y 6 toneladas; cortina Salmuera y expanción directa; pailas de cobre, tachos al vacío; máquina de vapor, 100 HP.; cepillo 4 caras, Fay; escoplos, cadenas y barrena; turbinas, 2, 3, 4, 5 y 6 pulgadas; croches, 20, 60, 150 y 300 HP.; motor de petróleo MWM., 120 HP.; americano, 75 HP.; Winches de vapor, eléctricos y a mano; coreas y poleas, diferenciales 3, 4, 6 y 10 toneladas; motor eléctrico, 150 HP. a 720 revoluciones por minuto; camión White de volteo. Manila número 12, Cerro. Hilario García: I-5619.

VENDO CALDERAS DE 5, 10, 15, 25 y 40 H. P. Motor de petróleo 4 H. P. Informes: Rodríguez. Santa Catalina No. 15 Cerro. Teléfono I-6993. Habana.

SE VENDEN TRACTORES DE EStera, Grúas de gasolina de esteras, Máquinas de vapor, Trituradoras de piedras, Elevadores tipo Dink Belt, etc. Informan Galiano 15.

56 MUEBLES Y PRENDAS

FAMILIA VENDE CUARTO 3 CUERpos, regio. Arte Moderno, preciosa coqueta, completo: $150.00; comedor, finísimo: $85.00, completo; sala, moderno: $45 00; olámpara 9 luces, modernista: $25.00. Prado 43, altos.

MAQUINA SINGER DE OVILLO central completamente nueva en $22; otra de lanzadera: $10. Prado 31. bajos, entre Refugio y Genios.

COMEDOR DENACIMIENTO ESPAñol preciosísimo se vende al contado costó $1.500, $800. Puede verse: Escobar 42, tercer piso, de 9 a 12 de 3 a 5. U-1147.

SE VENDE UN JUEGO DE COMEdor, caoba, marquetería en buen estado, barato. Línea 126, altos, esquina a 10, entrada por 10, de 2 a 11.

MUEBLES EN GANGA
Juegos de cuarto Arte moderno: $4.00 mensuales; comedor, caoba, último estilo: $3.00 mensuales; sala o recibidor, modernísimos: $3.00 mensuales; juego de cuarto tres cuerpos, caoba, últimas creaciones: $5.00 mensuales. Precios muy bajos.

"LA EMINENCIA", NEPTUNO 188
Entre Gervasio y Belascoaín. U-2427.

SE VENDE UN MAGNIFICO JUEGO de cubiertos, de plata de Ley, compuesto de 109 piezas, en precioso estuche de madera. Son franceses y nuevos. Teléfono F-4915.

FAMILIAS, GANGAS: JUEGOS DE cuarto, 3 cuerpos completos: $98.00; otro, $115.00; otro, $140 00; comedores, Renacimiento Español: $70.00; Arte moderno, 59 00; sala, 9 piezas, $40.00; recibidor, $62.00; living-room, $98.50. No pierda la oportunidad. San Nicolás 63, al fondo de «La Epoca».

VERDADERA OPORTUNIDAD. FINO juego cuarto tres cuerpos, completo, madera escogida, finos tiradores, barniz muñeca, cristal; otro chifforrober tres cuerpos, preciosidad; comedor estilo argentino; comedor renacimiento, mediano, todos completamente nuevos Camita niño. San Rafael 87-A, esquina a Escobar, academia. U-3782.

SE VENDE UN JUEGO DE COMEdor, cuarto y otros muebles. El

VENTAS

56 MUEBLES Y PRENDAS

$5.00

$5.50

Estos preciosos modelos con máquinas garantizadas, pueden ser solicitados desde cualquier parte de la Isla, mandando 20 centavos más para franqueo, a la joyería y óptica Versalles, Prado 109. Telf. A-6613, Lorenzo del Toro.

MUEBLES EN GANGA

Juegos cuarto: $30.00; idem, 3 cuerpos: $40.00; sala: $15.00; comedor: $30.00; escaparates: $9.00; con lunas: $15.00; mesas correderas: $4.00; aparadores: $6.00; 6 sillas y 2 sillones: $10.00; neveras: $10.00; máquinas de coser y escribir. Se cambian y compran toda clase de muebles, pagando más que nadie.

LA PRINCESA, SAN RAFAEL 107, entre Escobar y Gervasio: U-5926

VENDO ELEGANTE CUARTO 3 cuerpos Arte Moderno $35, otro $65, uno finísimo enchape baratísimo sala, comedor, último tipo. Aparador $9, nuevo. Monte 384 y San Joaquín

"LA HONRADEZ"
MUEBLES MODERNOS
Nuevos y usados, se venden a plazo y contado, muy baratos.

También cambiamos y alquilamos. No compre sin visitar esta casa.

Máximo Gómez 85, entre Aguila y Amistad
A.7795

FAMILIA VENDE LUJOSO CUARTO caoba 3 cuerpos, tiradores modernista, butacón $125, lujoso comedor renacimiento estilo bargueño Leving-room $75. Lámpara moderna Renacimiento $25. Salud 54, Escobar y Lealtad.

SE VENDEN MUEBLES, MAQUINAS Singer, calle 2a No. 31, mesa extensión cama, etc. Arroyo Apolo

ANTIGUEDADES y OBJETOS
De Arte: crucifijos de tallas admirables, cuadros de mérito, bandejas, juegos de café, cubiertas, candelabros, escribanías, jarras, palanganas y otras cosas. Toda plata legítima. Alhajas antiguas y modernas en profusión, a precios reducidos.
CARBALLAL HERMANOS
San Rafael 138, entre Gervasio y Belascoaín. Telf. U-5744

FRIGIDAIRE CHICO, PORCELANA interior y exterior, como nuevo, General Electric, magnífico, baratísimo, a todas horas en la planta de esmaltar y reparar refrigeradores y neveras. Rionda, Benjumeda y Plasencia. Telf. U-3968.

57 UTILES DE OFICINA

BOLSA DE MUEBLES DE OFICINA

EN CAOBA DEL PAIS, EN ESTILOS SENCILLOS Y DE LUJO. SU VISITA LE AHORRARA DINERO. ARCHIVOS Y ARMARIOS DE ACERO EN CUALQUIER MODELO. CAJAS DE SEGURIDAD
TARJETEROS DE CONTROL VISIBLE «Y. AND E.»
RELOJES MARCADORES "CINCINNATI"
MAQUINAS DE ESCRIBIR "L. C. SMITH"
PORTATILES "CORONA"
MAQUINAS DE SUMAR "CORONA"
REPARACIONES. CAMBIOS CINTAS. PAPEL CARBON.
Compostela 53 y 55, entre Obispo y Obrapía. Telf. A.7744.

MAQUINAS ARCHIVOS

BUROS
CAJAS
PUPITRES
Y MATERIALES DE COLEGIO
DINERO Y JOYAS
FLUSES Y CAPAS A $2.00
Procedentes de Subastas.
LA HISPANO CUBA
CONSULADO 90 y Parque SAYAL
TELEFONO A-2084

VENTAS

LIBROS E IMPRESOS

LIBRERIA «ALBELA», CONTINUAS novedades científicas y literarias. Libros de Enseñanza Elemental y Superior. Revistas de modas, agencia exclusiva «Le Femme Chic», de París; «Chic Parisien», y todas sus publicaciones, las mejores del Mundo Pídalas en esta librería. Compra y venta de libros antiguos, con grabados preferentemente cubanos o que traten de Cuba. Belascoaín y San Rafael: U-5782, Apartado 511, Habana.

59 RADIOS

VENDO RADIO SIMPLEX 1936 DE mesa 5 tubos onda corta y larga, 25 pesos Informan F-6191.

VENDO RADIO CROSLEY $10, VICTORY $8, Grunow gabinete 11 tubos todas ondas barato y otros. Vendemos Grunow Philips 1937 nuevos desde $4 mensuales. Calzada Jesús del Monte 27, cerca Tejas.

RADIO VICTOR, CEREBRO MAGICO en menos de $40.00; 15 días de uso y el Radio Víctor del Comedor, $20.00. Piano y los muebles, baratos Pronto embargue Sitios 40 ntre Rayo y San Nicolás.

«EMERSON» ULTIMO MODELO, COge el mundo entero, completamente nuevo, se da a mitad de precio. Hotel Prado. Puede verse de 1 a 3.

¡SENSACIONAL!
Todas las ondas.—Todos los voltajes

SUPERTONE
El mejor radio de onda corta.
Modelos desde $45.00
Entrada: $5.00.
$1.00 semanal $1.00
Instalación gratis.
"EL ARTE MODERNO"
San Nicolás núm. 63, casi esquina a Neptuno.

MAGNIFICO OJO MAGICO, 11 TUbos, precioso y elegante gabinete, modernísimo 1937, recepción mundial: $85.00; Philco, 7 tubos 1937: $35.00. Otros, de $10.00. Casa Suárez, Aguila 83-A.

VENDO 2 SOBERBIOS RADIOS, LO mejor que se construye Patterson P.R.16. Radio de Comunicación Scott Imperial, 23 tubos. Modelo 1937 Pueden verse San Jos; 126½ A, bajos, Oquendo y Soledad.

60 INSTRUMENTOS DE MUSICA

SE VENDE UN PIANO COMPLETAmente nuevo. Se da muy barato. Monte número 18, entre Aguila y Angeles

LA PREDILECTA
LA CASA QUE NO COBRA EL LUJO

GRAN OCASION
PIANOS DESDE $4.00 MENSUAL EN ALQUILER, DESDE $2.00
Tenemos el mejor surtido de las afamadas marcas europeas y americanas Steinway, Rönisch, Blutner, Mehlin, Fischer, y otros
GRANDES FACILIDADES DE PAGO
SAN RAFAEL Y OQUENDO (al lado del Bar)

ANTES DE COMPRAR SU PIANO, visite «La Internacional» Esta casa cuenta con un surtido de pianos alemanes y americanos, de las más famosas marcas, dando facilidades de pago. San Rafael 57, esquina a Campanario: M-6100.

URGE VENTA PIANO MUY BARAto Salud No. 47 entre Manrique y Campanario No trato especuladores

PIANOS DE GANGA
POR $6.00 Y $7.00
MENSUALES, DESDE $30.00
Usted puede hacerse de un piano de las famosas marcas R. S. Howard» y «John L. Stowers»
San Rafael 29. Telf. M.1973
Habana

SUSCRIBASE Y ANUNCIESE EN EL «DIARIO DE LA MARINA»

VENTAS

AFINADORES

$2.00 SOLAMENTE LE CUESTA AFInar su piano, poniéndole cuerdas nuevas, gratis, siendo pocas las ratas. Reparaciones grandes baratísimas. Oiga tocar al afinador lindas piezas. Telf. 1-3186.

AFINE SU PIANO POR $2.00, CON toda garantía y seguridad. Manuel Domínguez afinador-mecánico, graduado en la Escuela «Danguard», de New York, Taller de Reparaciones. Dragones entre Prado y Zulueta. Teléfono M-3040.

61 DE ANIMALES

FAMILIA, VENDE DOS NOVILLAS de doce y catorce litros; tres puercas de raza; Calzada, araña completa, Calzada Real entre Colegio Belén y Curazao. Finca. Marianao. Armando.

SE VENDEN: UNA PAJARERA, CON cuatro parejas de periquitos azules, en $5.50; otra, con tres parejas de amarillos, en 3 pesos; y dos peceras, con pescaditos. G número 68, Vedado. Telf F-3093.

PO NO PODERLA ATENDER VENDO mi colección de gallinas «Brahmas Armiñadas» y Leghorn, también dos gallos premiados. Calle 6 esquina 13 F-4373.

PAJARERIA «EL CLARIN» — YA llegaron los famosos canarios Hamburgueses de las Montañas de Hartz y San Andrés Canto variado de divinas notas musicales y escala. Haga que la alegría llegue a su hogar oyendo estos divinos animalitos Grandes cargamentos de faisanes blancos por primera vez en Cuba, faisanes dorados ring neek y plateados y de Siberia. Preciosa variedad de pájaros de Australia, México, Brasil y del Africa. «EL CLARIN» es la única Pajarería en Cuba, la mejor surtida y la que más barato vende por importar directamente de todas partes del mundo. Por muy difícil que sea su pedido, hágalo a «EL CLARIN». «EL CLARIN», Vives 91 y en su Sucursal Amistad 78, casi esquina a San Rafael Teléfono M-2485

ALIMENTO MAGIC
Pajarería «El Cardenal» Canarios de canto selecto propios para la cría. Pájaro de todas clases, aves, huevos y pollitos de pura raza, perros y todas clases de animales domésticos. Utiles de avicultura, alimento «Magic» lo mejor para sinsontes y canarios criadores. Recuerde que nuestros alimentos son los mejores. Zulueta 73 teléfono M-4319.

SE VENDEN
Cachorros Boherman-Pinscher, con Pedigree, inscriptos en la American Kennel Club de Nueva York. Informes: villa «Rosa», Lisa, Marianao: FO-7441.

¡URGENTE!
Necesito un toro fino Jersey de dos años y otro igual edad Holstein, también una yegua poony. Sólo acepto animales finos de raza. M-3638 y F-4958.

VACAS Y NOVILLAS
Se venden, recentinas, Holstein y Jersey, buenas lecheras y dos toros finos, garantizados. Telf. U-1129.

VENDO A PRECIO DE SITUACION: mulos, carros y arreos, de todas clases; caballos, mulos de monta y Pony, 4 potros sementales, 7 y media cuartas, bonito color; 40 mulos criollos, domados, de monta y carreros; carros cerrados, para lecheros; y un burro semental, criollo; una cesta de mimbre, con sus arreos, montura y una Pony. Domingo Jarro, Marina y Atarés, Jesús del Monte: X-2876.

62 OBJETOS VARIOS

FRIGIDAIRES — RECONSTRUIDOS en fábrica como nuevos, radio auto móvil, contadoras National, bombas motores eléctricos, Cine Kodak, películas 16 M motor gasolina Vendo compro, cambio. Teléfono A-9192. Egido 18.

BILLARES A PRIMERA OFERTA razonable se venden dos mesas de billar 4x8, chicas. Plaza del Vapor 31. Por Galiano. Salón de billar

DENTISTA VENDO UNIDAD DENtal, a precio muy módico con accesorios Rittor, máquina, aire caliente y frío, ventilador, etc. Preguntar por Solares en Neptuno 161, Telf. U-3322.

EN GANGA: LIQUIDO TODO O POR lotes a detallistas y vendedores ambulantes, resto almacén de quincalla. Hay de todo, joyería y juguetes. Informes: Malecón 75, altos, entre Manrique y San Nicolás.

BALANZAS, PESAS Y PIEZAS SUELtas compro y vendo todas marcas y tamaños. Voy al campo. Escriba una tarjeta acudiré inmediatamente M. Boza, Consulado 68, Habana.

A LOS SEÑORES ARQUITECTOS Y maestros de Obras. Se realizan en magníficas condiciones una colección de rejas de los siguientes tamaños: 3 rejas de 3 ms 40 cms. por 1 m. 4 puertas de 96 cms. por 3 m. 90 cms. 4 volados de 3 m. 40 cm. por 1 m. 60 cms. 1 puerta de 1 m. 20 cms por 3 m. 75 cm. 2 pedazos de barandas de 1 m. 50 cms. cada una. 1 baranda de 3 m. y 2 barandas de 23 cm. por 1 m. Villa de la Rosa de Crespo Gertrudis entre Carlos Manuel y Gelabert.

PESAS Y BALANZAS, PARA COmercios, industrias, familiares, correos, clubs, ganado, caña, ingenios, laboratorios, hospitales, públicas, trasbordadores para caña de acero estructural con romana de peso neto aéreo. Venta y servicio organizado en todo el país. Teléfono A-7807 General Equipos, S. A. Habana y Chacón.

VENDO DESBARATE TEJAR: MAderas, tejas y ladrillos Frocter-Froyle y camión La Salle, de 3 toneladas y demás enseres. Informan: Teniente Rey 83. Pernas.

OBJETOS DE ARTE
Un arca magnífica, tallada por dentro y por fuera: $125.00; dos jarras finísimas de porcelana Sajonia, antigua: $60.00; un escaparate-armario, con varias espadas antiguas. Animas 45, bajos.

VIDRIERAS SE LIQUIDAN GRAN número de vidrieras mostradores varios estilos y tamaños. Vidrieras de calle, armatostes etc., a precios módicos. Lamparilla 48.

VENTAS

62 OBJETOS VARIOS

REINA No. 56
Remato vidrieras de uso, una carpeta, 4 neveras, 1 pesa y varios utensilios de una casa que cerró. Urge venta. También una tarraja de ¼ a 2½.

VIDRIERAS CONTADORAS. MOLINOS CAFE HOBART.
Mesas de Vitrolite, sillas banquetas, mármoles, exprimidores jugo, pasteleras, caja caudales, pesas, neveras rebanadora jamón, contadoras National, enseres comercio. Compro cambio y vendo.
VIDRIERAS DE USO
Todos tamaños y formas siempre en existencia, de oportunidad Reparamos, cambiamos y construímos. Cano, Habana 116½, entre Amargura y Teniente Rey.

DINERO-HIPOTECA

64 OFERTAS

TENGO PARA HIPOTECAS $25 000 sobre fincas urbanas, rústicas, facilito cantidades para participaciones de propiedades. Vendo casa Habana $1 000 Teléfono A-8529 Lavielle, Aguiar 72

DOY DINERO CON RAPIDEZ Y REserva absoluta, sobre bóvedas panteones alquileres y automóviles. Teléfono X-1263

DINERO
Doy grandes y pequeñas cantidades en primera hipoteca desde el 7 por ciento en adelante, para La Habana y sus barrios. Compro y vendo casas, solares y créditos hipotecarios. Compro y vendo Bonos y Acciones.
Julio C. Granda
Obrapía 33. Telfs. M-5921 y FO-1668

DINERO HIPOTECAS COLOCO POR encargo clientes mil cuatrocientos pesos sobre urbana Habana barrios también pequeñas cantidades, vendo para rentar ciudadela Lawton 20 habitaciones con terreno para fabricar 20 más, $5.000. Vendo terreno Goicuría y Carmen vara $1 60. Informa Maximino teléfono I-3173.

DINERO
No pierda tiempo. Cuando necesite tomar dinero en hipoteca o pagarés, vea a M. Fernández, San Ignacio 50. Teléfono M-9272. De 2 a 5. Operación rápida y absoluta reserva.

65 BONOS Y VALORES

COMPRO BONOS Y ACCIONES DEL Banco Asturiano, Compañía Cubana de Electricidad, bonos Centro Gallego, también se pignoran, compro y vendo Bonos y Acciones de todas las Compañías cotizables y no cotizables en la Bolsa. Manuel Piñol, Obrapía No. 17.

66 GIROS Y LETRAS

CAJAS RESERVADAS
Las tenemos en nuestras bóvedas, construídas con todos los adelantos modernos y las alquilamos para guardar valores de los interesados. En esta oficina daremos todos los detalles que se deseen.
N. GELATS Y COMPAÑIA
106 Aguiar 108, esq. a Amargura.

PARA LAS DAMAS

68 MASAJISTAS

MADAME ELSA BRUNNER, MASAjista especializada en el tratamiento para reducir el peso, reformar la línea para obtener la silueta moderna, fracturas, dislocaciones, reumatismos y masajes apropiado para cada afección. Consultas: de 12 a 5 p.m. Teléfono U-1659. San Lázaro 318, bajos, ent. Escobar y Gervasio, Habana.

LO INTERES PARA LAS DAMAS

CORTE MODERNO NACIONAL
SISTEMA MENDEZ
Hágase experta profesora por el más moderno de los sistemas. Reconocido como el más rápido y práctico para la enseñanza de corte y costura, basado en las últimas modas de París. Su autora y directora señora Méndez ofrece y garantiza la enseñanza del mismo. Se vende en «El Encanto», «La Filosofía» y Academia Central, Neptuno 81, altos. Moldes a medida, de todas clases, se contar y se entallan vestidos. Estricta moralidad. M-6461.

MASAJES CIENTIFICOS PARA adelgazar. Embellezca su cutis haciendo desaparecer los granos, espinillas, manchas y arrugas de su piel Atienda su cabello tiñéndose con la Tintura Vegetal. Se tiñen las melenas a 50 centavos. M-2476, Villegas 40. Profesora J. Alonso.

SEÑORAS Y SEÑORITAS, EXISTE un medicamento exclusivamente para las mujeres. Se llama: «Gotas Metrol». Tomando las «Gotas Metrol», desaparecen los dolores y se regulariza el período menstrual Las «Gotas Metrol» son de efecto seguro en las suspensiones de 30 a 60 días. Pidan prospectos. Depósito: Farmacia del doctor Mata, San Lázaro 402. Habana. Teléfono U-6815

MODISTA
Rosalía Hernández
San Rafael 152-B., bajos esq. Oquendo: U-3127
Dobladillo de ojo, a 2 cts. vara
Plisados de todos tamaños
bordados, festones y ojetes en colores. Forramos botones. Hacemos vestidos de alta costura y económicos.
El éxito de esta casa se debe a la calidad de sus trabajos. Tenemos mensajero

BORDADOS A MAQUINA TODA CLAse de marcas y trabajos de máquina. Clases a domicilio. Módico precio. FO-2880.

PARA LAS DAMAS

70 INTERES PARA LAS DAMAS

POR UN PESO SE HACE EL VEStido que quiera. Por 50 centavos, corto y entallo. Se dan clases de corte y costura. Manrique 38, casi esquina a Animas.

SISTEMA MACHADO 1936
Academia Nacional de Corte. Sistema Machado, método 1936,. El más rápido y fácil de aprender. Estudiando este valioso método en su casa ustedes aprende en dos meses con título de profesora. Se venden métodos y se dan clases grttis por correspondencia. Pida informes a la inventora, señora Francisca Machado. San Lázaro 316. Habana.

VELLOS
Extirpación definitiva de los vellos de la cara, muslos, piernas, etc. Tratamiento garantizado. Sra. Alexander, calle Tercera número 381, entre Dos y Cuatro, Vedado.

ROSAS Y FLORES ARTIFICIALES
Enceradas o sin encerar, perfectamente imitadas, que parecen naturales, propias para regalos. Se reciben órdenes, en M. número 126, altos, entre Línea y Trece, Vedado. Telf. F-4065.

ENSEÑANZAS

75 PROFESORAS Y PROFESORES

PROFESORA INGLESA TIENE ALgunas horas disponibles. Da clases o domicilio o colectivas. Llamen: F-4186.

ESTUDIOS POR CORREO
LA ACADEMIA «RABIÑA»
Tiene organizado, desde hace más de 4 años, clases por correspondencia. Usted puede estudiar desde su casa: teneduría de libros, inglés, cálculos mercantiles, aritmética, ortografía, procurador, auditoría, álgebra, geometría, trigonometría, física, química, dibujo. Ingreso en las Escuelas Militares, de Pedagogía, Ingeniería y Veterinaria. Exámenes por correo, expidiendo título. **Academia «Rabiña», Neptuno números 78 y 80, altos, esquina a Manrique: A-9222.**

PROFESOR DE TAQUIGRAFIA Gregg en inglés y español llegado de los E. U. con nuevos sistemas de enseñanza ofrece sus servicios a domicilio. Sr. Figueras, Prado 99, Departamento 7, teléfono M-8052.

LUISA LE GALLOUDEC PROFEsora del idioma francés. Da clases a domicilio. A-8552. Apartamento número 29

PROFESORA DE INSTRUCCION, clases a domicilio y en su casa prepara para exámenes, ortografía y aritmética práctica. Especial para niños poco estudiosos. M-8734, Chacón 19.

INGLES, TAQUIGRAFIA, (INGLESA y española), Teneduría, Cálculos Mercantiles Aritmética, Algebra, Caligrafía, Mecanografía y Ortografía. $6 00 mensuales, a domicilio, por el profesor F. Heltzman, Monte 103, altos. M-9247.

ESTUDIO LUCILLE, ENSEÑA BAIles achobáticos: taps, blue, son y rumba. Cultura física Stetching Limebring. Malecón 339. Telf U-2238.

PROFESORA INGLESA (LONDRES) da clases a domicilio y en su casa. Edificio Zéndegui. Galiano y Concordia. Piso 1, apartamento 3

TAQUIGRAFIA, MECANOGRAFIA, Corte y Costura Bordado a máquina y a manos, por competente profesora. Enseñanza práctica y rápida, otorgando título Admito internas. Señora de Orfila Luz 26.

COLEGIO "RABIÑA"
La academia «Rabiña» ha organizado clases de Primera Enseñanza, contando con un buen profesorado y siguiendo los métodos pedagógicos más modernos. Cuotas moderadas. Tiene ómnibus, **Neptuno número 78, altos, esquina a Manrique. Telfs. M-7849 y A-9222.**

ACADEMIA "BRAVO"
NUEVOS CURSILLOS DE BACHILLERATO
Especialidad: Bachillerato, Comercio, Taquigrafía, Mecanografía, Idiomas, Ortografía y Correspondencia. Ingreso: Escuelas Ingenieros, Veterinaria, Comercio, Normales, Cadetes y Aviación. Clases por ex Catedráticos del Instituto de Primera Enseñanza, por doctores en Pedagogía y maestros normalistas. Cuotas: Bachillerato: $5.00 y $6.00. Aviación y Cadetes: $5.00. Servicio de ómnibus a domicilio. Pupilos, medio pupilos y externos. Neptuno 198 y 199, (dos edificios): U-2627.

PROFESORA FRANCESA GRADUAda Academia de París, da clases de francés a domicilio y en su Academia. Teléfono F-2658.

PROFESOR DE BAILES
Precios módicos. Enseñanza rápida: Son, Fox, Tango, Blues, etc., etc. Doy clases a domicilio. Ismael Servelló, Cárdenas número 3, segundo piso.

BAILES ULTRAMODERNOS Y CONGA
De salón y taps, enseñado por Maurice y Srta. Santander, profesores de New York, habiendo actuado en Cuba: hoteles Nacional, Presidente, Sevilla y Sans Souci. Tango parisién, rumba, son, fox, pasodoble y bailes teatrales. Enseñanza rápida y privada, a damas y caballeros. Lealtad 153, altos, entre Reina y Salud.

"SAN ELOY"
Colegio y Academia. Fundado en 1907. Primera y Segunda Enseñanza, Preparatoria, Bachillerato, Comercio, Idiomas, Cultura Física, Cursos preparatorios especiales. Admitimos pupilos, medio pupilos y externos. Quinta Menocal, Samá 31, Marianao. Telf. FO-7462. Pida prospectos.

PIANO, SOLFEO, VIOLIN: $3.00. Profesora expertísima, sistema rápido y fácil. Piezas al mes, exámenes trimestrales. Especialidad en alumnos haraganes. Informes: lunes y jueves, San Rafael 73, altos. Telf. FO-3397.

76 COLEGIOS

INTERNOS: 10 PESOS ADMITIMOS niños ambos sexos todos los grados. Alimentación abundante y nutritiva. Vigilancia y moralidad. Inglés diario. Estudios comerciales. Colegio Academia Mercantil. Luz número 26.

ENSEÑANZAS

77 ACADEMIAS

ACADEMIA "RABIÑA"
EL NUEVO CURSILLO COMIENZA EL DIA 25 DE ENERO
BACHILLERATO
Clases individuales: Inglés, Francés, Alemán, Taquigrafía «Pitman» y «Gregg», Mecanografía, Ortografía, Teneduría de Libros, Correspondencia Comercial y Aritmética TAMBIEN CLASES POR CORRESPONDENCIA. Ingreso E. de Ingenieros, Arquitectos y Veterinaria Curso de Procurador Pida prospectos: Neptuno número 80, altos, esquina a Manrique. Teléfonos: M-7849 y A-9222.

ACADEMIA "BRAVO"
NUEVOS CURSILLOS DE BACHILLERATO
Especialidad: Bachillerato, Comercio, Taquigrafía, Mecanografía, Idiomas, Ortografía y Correspondencia. Ingreso: Escuelas Ingenieros, Veterinaria, Comercio, Normales, Cadetes y Aviación. Clases por ex Catedráticos del Instituto de Primera Enseñanza, por doctores en Pedagogía y maestros normalistas. Cuotas: Bachillerato: $5.00 y $6.00. Aviación y Cadetes: $5.00. Servicio de ómnibus a domicilio. Pupilos, medios pupilos y externos. Neptuno 198 y 199, (dos edificios): U-2627.

ACADEMIA DE IDIOMAS ROBERTS Malecón, 31. Teléfono M-2124. ¿Desea usted aprender Inglés? Compre el método Roberts. Se recomienda por sí sólo. Distinción. Eficiencia. Garantía. Cuarta edición: $2.00.

COLEGIO-ACADEMIA
«SANTA TERESA»
Profesoras graduadas. Preparación moral y pedagógica: Taquigrafía, Mecanografía, Ortografía, Teneduría de Libros, Inglés, Francés, Alemán, Correspondencia Comercial, Aritmética, Cálculos Mercantiles, Primera y Segunda Enseñanza. Ingreso Escuelas Ingenieros, Normal, Kindergarten, Corte y Costura, Labores, Dibujo y Piano. **San Rafael número 71, entre Campanario y Lealtad: A-6874.**

ACADEMIA DE CORTE Y COSTURA, sistema «Científico Moderno». Si usted piensa cursar este arte, aprenda donde garanticen su aprendizaje. Clases a domicilio. Precios económicos. Campanario 230, altos: Telf. M-7541.

INTERES GENERAL

ENVIE 20 SELLOS ROJOS CORREO Y enviamos la única medicina y forma para quitar la doble barba, tanto hombre como mujer a Mrs. Faraldo Estrada Palma 69, Víbora.

SI ES USTED
abogado, banquero, comerciante o industrial, suscríbase a la revista «La Justicia», única en su género. Publicamos jurisprudencia de la Suprema Corte de Justicia, sobre asuntos civiles, industriales, petroleros y penales, leyes y decretos. Suscripción anual: $4.00 moneda americana. Pago adelantado Apartado postal 2486. México, Distrito Federal.

COMERCIANTES PARA SUS LICENcias, impuestos, multas y recursos acuda a nuestras oficinas que serán atendidos sin demora. Consultoría Central: Director, Dr. E. Lamar. Manzana de Gómez 251 M-7499

¡SORDOS! APARATO INVISIBLE Y eficaz, tres dólares, el par, con instrucciones completas. Pida informes: Partida Publishing Company, Apartado 843, México DF.

SORDOS
Véanos y con poco dinero adquirirá un aparato que le permitirá oír. Venga a probarlos y se encantará. Dejanlo su importe, se lo damos a prueba. San Rafael 138, joyería, entre Belascoaín y Gervasio.
CARBALLAL HERMANOS
U-5744.

HERNIADOS
¿Ha visto la faja Universal para hernias? Véala. Además de ser la que achica y vence todas las hernias, es cómoda y segura. López, ortopédico, Neptuno 147, Habana. Ordenes por Correo.

"EL CASTILLO DE FARNES"
Los productos españoles de la clase más selecta que se puede recibir hoy en Cuba, los tenemos nosotros. Si gusta de comer fabada exquisita, visítenos. Recuerde que nuestro restaurant es el preferido de quienes saben comer bien. Estamos a sus órdenes, en Monserrate y Obrapía. Telf. M-4225.

ALQUILERES

79 HOTELES

CAMPOAMOR — COMPOSTELA 106. Apartamentos de una y dos habitaciones, con baño privado. Agua caliente, con o sin muebles, comidas inmejorables. Moral y seriedad. A-7401.

ALQUILERES

79 HOTELES

HOTEL "MIRAMAR"
¿Desea vivir bien y comer como en su propia casa? Separe su habitación y disfrute los paseos de Carnaval. Baños privados. Precios módicos. Malecón 1, esquina a Prado. A-9286.

HOTEL "PRADO"
PRADO Y VIRTUDES
Habitaciones con balcón a la calle Viajeros: $1.25, pensión completa, diario. Habitaciones para familias estables, por meses, desde $35.00 a $50 para 2 personas Estricta moralidad. M-7660. F. Mariño

HOTEL BIARRITZ RESIDENCIAL
Prado 99, frente al Capitolio. Para matrimonios sin niños, exclusivamente. Acabamos inaugurar el nuevo roof garden y su moderna cocina. Hermosas y ventiladas habitaciones, baño privado y closets. Ascensor día y noche. Comida a la carta. Confort y limpieza. Estricta moralidad.

Hotel "Tullerías"
Con motivo de haberse hecho cargo del restaurant «Las Tullerías», los propietarios del hotel, señores Piñón y Rodríguez, ofrecen un esmerado servicio sumamente económico, contando con personal competente, capaz de complacer a personas del más exquisito y elevado gusto. No deje de visitarlo, Monserrate 91, entre Lamparilla y Obrapía.

«CAMPOAMOR», COMPOSTELA 106, entre Luz y Sol. Todos los departamentos con baño privado, agua caliente, con o sin muebles, desde 15 pesos en adelante: A-7401.

Hotel Roosevelt
AMISTAD Y SAN MIGUEL
$55.00 Matrimonios con tres excelentes comidas. mensuales.
Apartamentos para familias. Todos con baño privado. Elevadores día y noche.

HOTEL "ANDINO"
San Lázaro 496, esq. a M.
Telf. U-2553
Unico en su clase. Moderno, céntrico, amplio, fresco, saludable, frente Universidad. Conviene para los que necesiten vivir cerca de los hospitales Calixto García o Mercedes. Habitaciones con baño privado, balcón, hermosa vista. Con tres excelentes comidas: 45 pesos, matrimonios. Una persona, desde 28 pesos. Clientela escogida. Pensión completa para huéspedes del interior. Precios sin competencia. Esmerado servicio en mesas separadas.

HOTEL "IDEAL ROOM"
PRADO 93 B, (POR PASAJE)
¿Desea vivir en casa tranquila mejor que en su propia casa? Visite esta gran casa, aunque sea por curiosidad. Por dentro la mejor. Precios para matrimonios, con comida y toda asistensia desde $35.00 a $40.00. Hay apartamentos de dos habitaciones con balcón y baño a Prado. Exígense referencias de moralidad y pago.

HOTEL "BELMONT"
San Rafael e Industria
Centro de todas las actividades

El elegido de las familias habaneras. Al lado de Campoamor y a media cuadra del Capitolio Nacional. Lujosísimas habitaciones con todo el confort moderno y esmeradísimo servicio. Selectas comidas, propio para matrimonios y personas de refinado gusto: M-7570.

HOTEL VEDADO
Calle 19, esq. a M. Vedado
Residencia exceleste, que reúne excepcionales condiciones, para vivir con toda comodidad. Frecuente y fácil comunicación con la ciudad y repartos. Esmerado servicio. Comida criolla, española y americana. Telf. F-6631

THE SAVOY
I Y 15.—VEDADO
TELEFONO F-6616
Situado en un lugar alto del Vedado. Con fácil y frecuente comunicación, con la Ciudad y Repartos. Rodeado de jardines, con 600 metros de hermosos portales. Las habitaciones tienen ventilación directa, teléfono, baño privado, con agua fría y caliente. Precios moderados. incluyendo tres excelentes comidas. El servicio en mesas separadas, para cada familia.

HOTEL NEW YORK
DRAGONES 16
Al lado Cuban Telephone 100 habitaciones, baños privados, agua caliente y elevador. El más propio para familias del interior. Máximo en comodidades pr mínimo precio. Abono diario y por mes, grandes rebajas. Los mismos dueños del hotel «Boston».

ALQUILERES

79 HOTELES

HOTEL
SAN CARLOS
EGIDO Y MONTE
PRECIOS ECONOMICOS
Por mes, quincena, semana, con y sin comida. Habitaciones frescas. Apartamentos familiares. Buena comida. Preferido por los viajeros del interior por hallarse en el centro comercial. Próximo a Muralla y Benjanza.

HOTEL "REGIS"
Residencia familiar, Prado esquina a Colón: M-3683. Estricta moralidad. Situada en lo más céntrico de la capital. Habitaciones y apartamentos con baño privado, agua fría y caliente y vista a la calle. Cocina de primer orden y servicio esmerado. Precios razonables.

HOTEL "VANDERBILT"
Lo más alto, saludable y económico, Neptuno 309, esquina a Mazón. Habitaciones de esquina, con baño privado, propias para quien convenga vivir cerca de la Universidad o de los hospitales Calixto García y Mercedes.

80 CASAS DE HUESPEDES

CASA DE HUESPEDES «LA ISLA» Monte 53, por Factoría, exclusivamente para personas de moralidad. Habitaciones con balcón a la calle, edificio moderno, espléndidos baños Precios reducidos.

CASA DE HUESPEDES, TODO ORden Departamentos todo lo necesario; agua caliente; vista calle. Comidas a domicilio. Telf. A-7556. Cano O-Reilly número 5.

HABANA, 110, ALTOS, ENTRE Lamparilla y Obrapía. Casa de Huéspedes. Vea las mejores habitaciones con vista a la calle, buen trato, comida inmejorable, moralidad, agua caliente. Precios reducidos.

CONSEJERO ARANGO 14, CALZADA Cerro y Carballo, alquilo casa sembada pintar, compuesta sala, saleta grande, 3 habitaciones y servicios sanitarios. Llave barbería esquina a Calzada. Informes: Telf U-2904.

GALIANO NUMERO 84, ALTOS DE café «La Isla». Alquilo apartamento de dos habitaciones, con baño y balcón a la calle. Espléndida comida. Estricta moralidad.

GALIANO 111, ALTOS, ENTRE SAN José y Barcelona, habitación propia una persona, comida exquisita. Precio módico. Moralidad absoluta

SE ALQUQILA EN LA AZOTEA DEL Edificio Areces, Prado 36, Una habitación con baño y todo servicio a precio reducido para 2 caballeros o matrimonio sin niños, hay elevador.

CASA DE HUESPEDES :REINA 30. Habitaciones con balcón a la calle, con todo servicio. También un departamento con dos grandes habitaciones con todo servicio, con vista a Reina. Agua caliente. Comida inmejorable. Telf. M-6287. La dueña en el segundo piso.

DEPARTAMENTOS Y HABITACIOnes con todo servicio, balcón a la calle, agua fría y caliente, comida excelente, moralidad abosluta. Una persona, $18.00 M-1236. Nepituno 31, altos, entre Industria y Amistad.

81 CASAS DE COMIDAS

SERVIMOS CANTINAS A DOMICIlio. Una persona: 40 centavos; dos 60 centavos. Artículos de primera. Admitimos abonados al comedor, bar «El Polo», Reina y Angeles. Hablen con el cocinero.

PRADO 111, ENTRE TENIENTE REY y Dragones. Cantinas especiales para personas que estén bajo plan médico o que no les guste la comida rutinaria de cantina. Sazón esmeradísima. Se admiten abonados al comedor, a precios muy económicos. Pida informes: Telf. A-7905 y se convencerá.

82 APARTAMENTOS

SE ALQUILAN EN COMPOSTELA número 75, entre Teniente Rey y Amargura, espacioso y frescos apartamentos y habitaciones acabadas de pintar. Llaves e informes en la misma. Propietario: Francisco Torres, Edificio «Pedroso». Aguiar Núm. 65.

EDIFICIO OQUENDO. — NUEVO monolítico, lujoso, oportunidad invertir veinte mil pesos, produce 10 por ciento libre de gastos, no intermediario, su dueño F

ALQUILERES

83 DEPARTAMENTOS

DEPARTAMENTO ALQUILO LEALtad No 52 bajos independientes completamente y servicios completos, entrada por Virtudes. Gana $25.00 Informes en la misma

ALQUILO HERMOSO DEPARTAMENto independiente, en la azotea, con baño anexo, luz y teléfono. También dos habitaciones con vista calle, a persona sola. Villegas 9, altos, media cuadra de Palacio.

SE ALQUILA EN MAGNIFICO APARtamento, en Belascoaín 120. Más informes: Obispo 53, The Trust Company of Cuba. Telf. M-6917.

EMPEDRADO NUMERO 3, ESQUINA a Mercaderes. Alquilo esquina, bajos, compuesta de tres departamentos, propia para oficina de comisionista o establecimiento Informan la misma.

SE ALQUILA UN DEPARTAMENTO con tres habitaciones, con servicio completo, entrada independiente, en la azotea de la casa calle 27 número 328, entre A y B Llaves y otros informes en la esquina de A.

SE ALQUILA EN LA PARTE COmercial, San Pedro y Obrapía, con vista al mar, tres grandes departamentos, para oficinas o vivienda. Baratillo No 7 entrada por Obrapía.

SAN IGNACIO 48, DEPARTAMENTO alto, a la calle, independiente y cómodo. También habitaciones independientes, con luz. Para informes, vea a la encargada.

ALQUILO EN CASA FAMILIA HERmoso departamento azotea, agua caliente, teléfono. También dos habitaciones, vista calle, a persona sola. Verlos una a cinco Villegas 9, (altos) Media cuadra Palacio

84 HABITACIONES

LINEA 26, BAJO NUEVA ADMINIStración, habitaciones todas con baño privado, comida excelente, precios razonables 84

VEDADO EN CASA DE ESQUINA familia honorable cede a personas distinguidas una hermosa habitación con salida al portal, baño anexo, toda asistencia. 13 No. 79 esquina a 10.

SE ALQUILA UNA HABITACION, sin muebles con toda asistencia en casa moderna de corta familia, en San Rafael, de Galiano a Belascoaín a matrimonio sin familia, se dan y exigen referencias. Telf. A-7378.

SE ALQUILAN HABITACIONES A hombres solos con todo lo necesario Baratas. O-Reilly número 5.

ALQUILO HABITACION (HOMBRE solo), con o sin asistencia. Unico inquilino San Miguel 242, (bajos, derecha, entre Aramburo y Hospital.

SE ALQUILA EN CASA PARTICUlar un apartamento de 2 habitaciones, a matrimonio solo o personas mayores, que no cocinen. No niños, con derecho al baño, balcón y sala. Virtudes 86, altos, casi esquina a Campanario.

MATRIMONIO ALQUILA HABITAción o departamento, completamente independiente. Casa moderna, único inquilino. Se cambian referencias, Belascoaín 25-A., entre Reina y Estrella.

EN CASA DE FAMILIA, SE ALQUIlan dos habitaciones con su servicio privado, a hombres solos o matrimonios sin niños, único inquilino. Se dan y piden referencias. Almendares número 16, Ensanche de La Habana.

SE ALQUILA UNA HABITACION, con lavabo, en casa de familia. Calle Aguila número 115, frente a «Fin de Siglo».

MURALLA 65, ALTOS, ENTRE HAbana y Compostela. Alquilo una espléndida habitación con lavabo, hay balcón a la calle, baño agua caliente, luz, teléfono. Casa de moralidad.

OBISPO 54 SE ALQUILA UNA HAbitación, toda asistencia, lavabo de agua corriente; se sirve la comida en la habitación. Excelente comida; hay teléfono y calentador. Precio razonable

EN ELEGANTE RESIDENCIA PARticular se alquila habitación lujosamente amueblada, con comidas, $30.00 mensuales; sin comida $15 00, a caballero solo, decente. Vista a la calle. Unico inquilino. Referencias. Informan teléfono U-5373.

SE ALQUILA UNA HABITACION EN casa de familia, para hombre o matrimonio solo, que no tenga trajín, en la casa Virtudes 122, altos.

FRESQUISIMA HABITACION, ESpléndido baño privado, balcón a la calle, muy buena comida con toda asistencia, hay teléfonos. Matrimonio $45.00. Belascoaín 64, esquina a Salud, altos botica

SE ALQUILA UNA ESPLENDIDA habitación con balcón para la calle a matrimonio sin niños o a hombres solos. Neptuno 45 segundo piso. Entre Aguila y Amistad

COMPOSTELA 98 SI QUIERE VIvir decente y económico en casa particular, visítenos y se convencerá Agua caliente, buena comida y teléfono.

FAMILIA MORALIDAD, GLORIA 48, altos, entre Suárez y Revillagigedo, alquila a personas mayores morales 2 habitaciones juntas o separadas Unicos inquilinos Se exigen referencias.

EN LO MEJOR DEL VEDADO, SE alquila una hermosa habitación en línea No. 215 entre G y H.

ALQUILO DOS CUARTOS INDEPENdientes, azotea, a dos señoras solas o para personas que trabajen, con mucha claridad, tiene agua dentro, luz, Consulado 104 esquina Trocadero.

ALQUILO DOS HABITACIONES frescas, amplias toda asistencia, agua caliente, exquisita comida, teléfono. Matrimonios o dos personas, una habitación si desean, precios módicos. O-Reilly 86, altos.

SE ALQUILA UNA ESPLENDIDA habitación, con balcón a la calle, Belascoaín 74, esquina a Jesús Peregrino, segundo piso, a señora, señorita o caballero solo de estricta moralidad. Telf. U-5824.

VEDADO: CALZADA 76, ENTRE D y E. En casa muy tranquila se alquila una hermosa y fresca habitación. Se prefiere hombre solo o matrimonio sin niños.

ALQUILO UNA MAGNIFICA HABItación a hombres solos en los altos del café de Teniente Rey núm. 67, esquina a Villegas informan en el mismo.

EXCELENTE CASA PARA FAMIlia Confort y moralidad. Habitaciones al Malecón, agua abundante. Alimentación superior. Exigimos referencias. Propietario Horrutiner, Malecón 75 entre Manrique y San Nicolás Teléfono M-7379.

ALQUILO ESPLENDIDA HABITAción céntrica, fresquísima, ambiente tranquilo y moralidad a toda prueba, solamente a un hombre solo, quien aprecie un domicilio sano. Informes: Monte 23.

FRESQUISIMA HABITACION, CON baño privado, balcón a la calle, muy buena comida, con toda asistencia, matrimonio $45.00, hay teléfono. Belascoaín 64 esquina Salud, altos botica.

ALQUILO DOS HABITACIONES AMplias, frescas, toda asistencia, agua caliente, exquisita comida, teléfono. Matrimonios o dos compañeros, una habitación, si desean. Precios modestos. O-Reilly 86, altos.

GENIOS 18, ALTOS, ENTRE PRADO y Morro, se alquila hermosa habitación anexa al baño, clara y ventilada y otra con lavabo y muy amplia, con derecho balcón, teléfono.

SE ALQUILA UNA HABITACION, en la azotea, en Lealtad 122, altos; otra, en Escobar 117, altos, con balcón a la calle y lavabo, con toda asistencia. Casa de familia: A-8124.

ALQUILO HABITACIONES, SAN LAzaro 366, esquina a Belascoaín, al lado del café «Vista Alegre», con frente al Parque Maceo, a familias de moralidad. Informan: U-8235 y U-1896.

VIRTUDES 130, ESQUINA A DRAGOnes, antiguo hotel «Perla de Cuba», se alquilan hermosas habitaciones, con baño privado, vista a la calle, propias para matrimonios sin hijos, casa de orden.

ALQUILERES

84 HABITACIONES

A UNA CUADRA PARQUE CENtral casa de familia alquilo una habitación a hombre solo Progreso 17, 2o. piso.

EDIFICIO "CUBA", SEIS PISOS, Empedrado número 42. Se alquilan amplias y ventiladas habitaciones, muy baratas. Elevador, lavabo, luz toda la noche. Orden y moralidad. Telf. M-5113.

DOS BUENAS HABITACIONES, SE alquilan baratas, en Galiano 68, altos de «La Opera», entre Neptuno y San Miguel.

85 NAVES Y LOCALES

SE ALQUILA UN LOCAL PROPIO para carnicería, informan 10 de Octubre 464.

ALQUILASE BUEN LOCAL PLANta baja, preparado para oficina o comercio. O-Reilly 5, entre San Ignacio y Cuba.

SE ALQUILA MAGNIFICO LOCAL para un buen establecimiento, en Diez de Octubre número 147, frente a Agua Dulce. Precio: $30.00. Obispo, número 58 M-5917.

SE ALQUILAN MAGNIFICOS LOCAles en Revillagigedo números 121 y 123. Precios reducidos. Más informes: The Trust Co. Of Cuba Obispo número 53. M-6917.

SE ALQUILA UNA VIDRIERA PROpia para tabacos, cigarros y quincallería en Reina No 67 esquina a San Nicolás Fotografía Sainz.

SE ALQUILA LOCAL ESQUINA PREparado para establecimiento de cualquier giro, con sus correspondientes servicios. Quince pesos. Justicia 28 esquina Pérez, Luyanó Llave al lado.

SE ALQUILA GRAN LOCAL PARA carnicería está preparada. Informan en la bodega Milagros y Goss, Santos Suárez.

EN GUANABACOA PROPIO PARA una gran industria se alquilan en condiciones 9.000 metros de terreno con amplias naves. Informan de 1 a 6 p.m. todos los días en Roloff 50.

SE ALQUILA: EL MEJOR LOCAL comercial del Vedado «El Corazón de Jesús» Línea y D, Edificio Montes. La panadería que durante 25 años suministró a toda la Habana, adaptación total para panadería, refrescos, helados, lunch, con hermosos jardines y portales. Informes: Leyte Vidal (Real Estate) M-2222.

SE ALQUILA LA CARNICERIA DE Cerro 771 por Piñón en $15, en la bodega de Peñón informan.

LAMPARILLA 64, ENTRE VILLEgas y Aguacate, se alquila barata espaciosa moderna y ventilada nave. Informan en los altos

SE ALQUILA UNA NAVE, ACABADA de fabricar, propia para industria. Tiene vivienda, Cerro 105.

SE ALQUILA MAGNIFICO LOCAL para un buen establecimiento, en Diez de Octubre número 147, frente a Agua Dulce Precio: $30.00, Obispo número 53: M-6917.

BONITO LOCAL ESQUINA CON armatostes propio cualquier clase comercio, barriada obrera, cerquita La Tropical, alquiler reducido, edificio Campana, loma apeadero Ceiba tranvías Vedado Marianao.

ALQUILO LOCAL PARA COMERCIO bien preparao, precio económico Informan Milagros y Goss, Bodega.

GRAN LOCAL
San Lázaro 93, entre Aguila y Blanco Informan Consulado 52, altos.

87 HABANA

MODERNA ROMAY 3, BAJOS, UNA cuadra de Monte, sala, saleta, 3 habitaciones, y servicio llave en 5. A-8605.

ALQUILO LOS BAJOS DE ESTEVEZ 33 compuestos de sala, comedor, 3 amplias habitaciones, baño intercalado, cocina, patio. Informes Sr. Santeiro teléfono U-5285, llave en los altos

OQUENDO 75, LUJOSOS ALTOS, SAla, comedor, dos cuartos grandes, baño, cocina, veinticinco pesos. Apartamento lujoso, sala, cuarto, baño, cocina da a la calle F-6922.

ALQUILO LOS ALTOS ANIMAS 147 compuestos de gran sala, saleta, 4 cuartos, cocina, baño y servicios Llave en los bajos Informan Calle 11 No. 33 entre 6 y 8 Vedado F-5083.

VIRTUDES 143 D SALA, SALETA, 3 cuartos, baño, comedor cocina, un cuarto azotea, 50 pesos. Informan en Santa Emilia No. 114 entre Durege y Serrano.

REVILLAGIGEDO 1, ALQUILO HERmosa planta baja, sala, recibidor, tres cuartos, comedor, al fondo, servicio intercalado y cuarto y servicio criados, se está pintando, puede verse de 9 a 11 y de 2 a 4.

CALZADA Y AGUA DULCE PROXImo desocuparse gran casa propia el frente para comercio (acera del público) y resto para dos familias. También para Consultorio. Informes: X-2142

SAN LAZARO 330, ENTRE BELAScoaín y Gervasio, altos, sala, saleta, tres cuartos, baño intercalado, cocina y azotea Informan en los bajos.

MAZON NUM. 12, ALTOS
Entre San Miguel y Neptuno, a la entrada del Vedado: portal, sala, saleta, 5 habitaciones, baño intercalado, comedor al fondo, cuarto y servicio de criados y garage. Informes: M-2037 y F-5694.

SE ALQUILA: FINLAY 13, SEGUNdo piso, dos habitaciones, baño completo moderno y cocina. Llave, de 5 a 6 y de 10 a 11.

SE ALQUILA: VILLEGAS 41, BAjos, entre O-Reilly y Progreso: 45 pesos, con sala, comedor, 3 habitaciones, baño y cocina. The Trust Company of Cuba, Obispo 53: M-6917.

SALUD 160, BAJOS MODERNOS, SAla, tres cuartos, comedor al fondo, servicios completos y cocina. Véase, de 3 a 5. Telf. F-2635.

SE ALQUILA: MALECON NUMERO 29, derecha, esquina a Crespo, en 55 pesos, con sala, recibidor, comedor, cinco habitaciones, baño, cocina, cuarto y servicio de criados. The Trust Company of Cuba, Obispo 53: M-6917.

ALQUILO: MARQUES GONZALEZ número 14, bajos, entre Zanja y Salud, moderno: sala, recibidor, dos habitaciones, comedor, baño completo, intercalado, cocina y patio Informes: Fernández. Belascoaín y San Rafael. Ferretería. U-5219.

ALQUILO: MARQUES GONZALEZ número 14, entre Zanja y Salud, primer piso, moderno: sala, recibidor, 2 habitaciones, baño intercalado moderno, comedor al fondo y cocina. No falta agua. Ferretería, Belascoaín y San Rafael. U-5371.

SE ALQUILA EN LOS ALTOS DE «El Gato Negro», Obispo 65, entre Habana y Aguiar, un moderno departamento, compuesto de sala, dos cuartos, baño intercalado, comedor y terraza, Informan: teléfono A-7780. Cacheiro y Hermano.

ALQUILO, ANIMAS 20 Y 22, ALTO y bajo. Sala, comedor, tres habitaciones, baño completo, etc Informes en la misma y teléfono F-4878.

MALECON 19, ENTRE INDUSTRIA y Cárcel Se alquilan altos. Sala, saleta, comedor, 6 cuartos, baño, cocina. Llaves bajos. M-6665.

ALQUILO UNA CASA MODERNA, Franco, letra B, casi esquina Desagüe. Sala, saleta, comedor, tres cuartos, baño, patio, cocina. Llaves: Desagüe 55 casi esquina a Oquendo. Informan: U-1677.

SE ALQUILA PRIMER PISO ALTO Consulado 24, media cuadra Prado, brisa Sala, saleta, cuatro cuartos, comedor, cocina, baño, servicios criados. 55 pesos. Informan en la misma.

ALQUILO BAJOS MODERNOS, BRUzón Pozos Dulces, dos cuadras Carlos Tercero. Portal, sala, hall, 3 cuartos, baño completo, cocina, calentador. Informan en la misma. A-8553.

ALQUILERES

87 HABANA

CASA MODERNA ESCOBAR ESQUIna Maloja, sala, saleta, 2 cuartos, baño cocina, primer piso, 30 pesos, más informes La Elegante, Galiano 64 teléfono M-9440.

SE ALQUILA INDIO 14, ALTOS, MOderna, fresca, sala, saleta, cuatro habitaciones, baño intercalado, comedor, cocina, cuatro habitaciones, baño intercalado, comedor, cocina, cuarto y servicio de criados Llave allí. Informan M-2603.

GANGA
Se alquilan las tres plantas de Obispo 72 entre Aguacate y Villegas, juntas o separadas, precio increíble Informan Radio Majestic en la misma

LEALTAD 67, POR VIDTUDES, PRImer piso. sala, saleta, comedor, cuatro habitaciones, balcón a la calle, baño intercalado, cocina, lavadero, cuarto criados. Líneas ómnibus y tranvías, Fiador solvente o dos meses fondo

ESTEVEZ 7, UNA CUADRA MERCAdo y media de Monte, primer piso, moderno, sala, dos habitaciones, salón comedor, baño intercalado, terraza interior, lavadero abierto de 2 a 5

SE ALQUILA UNA CASA 2o. PISO, 4 cuartos 1 de criados muy espaciosa. Empedrado No. 64. La llave en el mismo de 10 a 12 y de 2 a 5

SE ALQUILA EN VAPOR No 38, EL piso de los altos izquierda reconstruido hace poco. Informes: Tejadillo 17 (altos) teléfono M-1112 la llave en los bajos.

ECONOMICAS

Casas de sala, saleta, comedor, dos y tres cuartos, baño intercalado, cocina, cuarto y servicio de criados, en los mejores lugares de la Ciudad:

Inquisidor núm. 11, esq a Sol	$ 30.00
Cerrada del Paseo 7, altos	25.00
Calle 11 153, entre J y K	43.00
Cuba 29, altos	40.00
Marina núm. 2	15.00
Marina núm. 2	30.00
Correa 5-D., altos	16.00
Departamentos de dos y tres habitaciones, baño y cocina:	
Sta. Irene 88	17.00
Calle 22 núm. 24, entre 17 y 19	11.00
San Bernardino 93	7.00
Amistad núm. 68 (Astor)	14.00
Dragones núm. 12	10.00
Marina núm. 2, (Carreño)	10.00
San Ignacio núm. 25	6.00

Oficinas Genios esq. a Morro
Telf. M-6747

CALZADA VIVES 148 ENTRE FIGUras y Carmen: sala, comedor, 4 cuartos, demás comodidades Llaves al lado. Informes: Armando Ruz: M-2943 Alquiler $30.00

FIGURAS NUMERO 76, ENTRE GLOria y Corrales, moderna, dos plantas, sala, recibidor, tres cuartos, baño intercalado, comedor, cocina y demás servicios, cada planta: $6,400 efectivo y reconocer hipoteca moratoriada de $4,600. Dueño: M-6031, de 11 a 12 y de 4 a 5.

NEPTUNO NUMERO 107, PRIMER piso, próximo a desalquilarse: sala, balcón a la calle, cuatro habitaciones, baño intercalado, comedor al fondo, cuarto y servicio de criados, Renta: $60.00. Informes: Leyte Vidal: M-2222.

SE ALQUILA SEGUNDO PISO: SAla, comedor, tres habitaciones, baño completo y servicio de criados, acera de la brisa. Carmen H., entre Campanario y Lealtad.

SE ALQUILA SAN JOSE 209, ALTOS entre Basarrate y Mazón. Sala, antesala, tres cuartos, baño intercalado, cocina, cuarto de criados $40.00. Informan, Notaría de Lamar. Manzana de Gómez 251. Teléf. M-7499; F-4145.

SAN LAZARO 200, PISO BAJO, DE sala, comedor, 3 cuartos, baño y cocina. También cómodos e independientes apartamentos y habitaciones en piso alto Para informes, vea al encargado.

TENERIFE 96, BAJOS: $25.00, CON sala, 2 habitaciones, baño y cocina. Informes: Obispo 53. Telf. M-6917.

SE ALQUILA SEGUNDO PISO MOderno Somerueloa 2 y 4, una cuadra de Monte sala, recibidor, tres cuartos, comedor, baño intercalado. Precio: $34 informes F-4393.

CONFORTABLE RESIDENCIA CHAlet, para numerosa familia, altura Universidad. San Rafael 299, verse de 12 a 2 Telf. F-4736. Precio: $100.00.

SAN RAFAEL 163, ALTOS, ENTRE Marqués González y Oquendo: recibidor, sala, comedor, cuatro cuartos, baño y cocina. Renta: 34 pesos. Llaves en la bodega.

CONSULADO 7, CASI ESQUINA A Prado. Excelente sexto piso, con todo el confort moderno: recibidor, sala, comedor, tres cuartos con closet, hall, baño intercalado y servicio de criados. Elevador día y noche. Informes, el portero.

PEÑA POBRE 7, BAJOS, AMPLIA Y cómoda casa con sala, comedor, tres cuartos, baño, patio y cocina, cuarto y servicio de criados, Renta: 34 pesos. Llaves en la misma.

ALQUILO BAJOS INDEPENDIENtes: sala, cuarto y baño completo, modernos. Paula 26. Alquiler: $16.00. Dos meses en fondo o fiador. Informes: F-7166.

SE ALQUILA: MALECON NUMERO 29, derecha, esquina a Crespo, en 55 pesos, con sala, recibidor, comedor, cinco habitaciones, baño, cocina, cuarto y servicio de criados. The Trust Company of Cuba, Obispo 53: M-6917.

SE ALQUILA: VILLEGAS 41, BAjos, entre O-Reilly y Progreso: 45 pesos, con sala, comedor, 3 habitaciones, baño y cocina. The Trust Company of Cuba, Obispo 53: M-6917.

JOVELLAR 17, PRIMER PISO, CAsa nueva, de esquina, con sala y comedor unidos, 3 cuartos, cocina de gas y servicio de criada. Precio: 34 pesos. Informes: «La Casa Pérez, Neptuno 79. Telf. M-6224.

PICOTA 51, ALTOS, CASA MODERNa: sala, recibidor, 3 cuartos, baño intercalado, gran comedor, cocina de gas, cuarto y servicio de criada. Informes: «La Casa Pérez», Neptuno 79. Telf. M-6224

EN $23 CADIZ 28, ALTOS, SALA, saleta, 2 cuartos, baño completo, informan teléfonos M-6623 y M-8507

ALQUILO LOS ALTOS DE GLORIA No 168 entre Figuras y Carmen, con dos cuartos, sala, y comedor y sus servicios. Informan Angeles No. 70, bajos

ANIMAS ENTRE ARAMBURO Y SOledad alquilo modernos bajos, sala, comedor, tres habitaciones, baño y cocina. La llave e informes en la misma

FRATERNIDAD 36 A, ALTOS (SANtiago), Frescos, modernos, espaciosos, acera sombra, sala, comedor, cuatro cuartos, baño intercalado, cocina, servicio de criados, azotea $33. Informan F.O.-1038

ALQUILO ALTOS, MUY FRESCOS: sala, comedor y tres habitaciones, en 25 pesos, Vives 157, al lado del cine Gloria. Informes, adentro, el encargado.

MODERNOS BAJOS A $20 y $12
Alquilo a 10 minutos del Parque Central Con sala, comedor y 3 cuartos y con 2 cuartos. Calle de Justicia esquina a Arango una cuadra tranvías Calzada Concha. Informan: bodega esquina.

88 VEDADO

SE ALQUILA 23 A 24, COMPUESTA de sala, comedor, recibidor, 3 habitaciones, cocina, cuarto y servicios de criados Informan F-4038.

25 No. 417. FRESCO Y AMPLIO CHAlet, 6 cuartos, dos baños, garage doble y demás comodidades Informan F-5138.

ALTOS MODERNOS: 17 NUM. 226, entre F y G, acera sombra, tres habitaciones, sala, hall, baño intercalado, comedor, cocina, cuarto y baño de criados. Telf FO-3212.

ALQUILO MODERNOS ALTOS, EN 23, esquina F, Vedado. Recibidor, comedor, sala, 4 habitaciones, baño, cuarto y servicio criados, cocina gas.

ALQUILERES

88 VEDADO

ALQUILO CALLE 4 No. 188 VEDAdo, entre 21 y 23, acera brisa, altos, terraza cubierta, sala, hall, 4 dormitorios, comedor, pantry, cocina, cuarto y servicios criados. Informes en los bajos F-5135.

EN 40 PESOS SE ALQUILAN LOS modernos y frescos altos, calle Diez No. 199, esquina a 21, Vedado Avabados de pintar, sala, tres habitaciones, saleta, cocina de gas, calentador, baño completo y servicio de criados. Llaves en la misma. Informes: Francisco Torres, Edificio «Pedroso». Aguiar núm. 65 Telf. A-7820

VEDADO 13 ENTRE B Y C, FRENa La Salle, Magnífica habitación, muy espaciosa y fresca, sin muebles servicio de luz, altos Garage de elegante residencia, a matrimonio sin niños. Trans-Bus a la puerta, referencias indispensables.

CASA MODERNA, JARDIN, PORTAl, sala, saleta, tres cuartos, comedor, baño y demás servicios. 21 No. 283 entre D y C. Vedado.

L ENTRE 19 Y 21 BAJOS, Y ALTOS independientes, cuatro habitaciones baños intercalados, garage, servidumbre y demás comodidades.

ALQUILO, $25.00, MODERNOS BAjos, Calzada 37 entre J y K, Vedado. Jardín, portal, sala, comedor, 2 cuartos, baño, cocina gas. Llave bodega. Informes: F-5843.

CALLE 27 NUMERO 326, ENTRE A y B. Se alquilan modernos bajos con cuatro habitaciones, baño intercalado, sala, comedor y demás comodidades. Llaves esquina A.

LINEA Y 4 ESQUINA DE FRAILE se alquila piso alto sala, saleta, comedor, 3 cuartos, baño intercalado, cocina, cuarto y servicio de criados

ONCE 109 ENTRE L Y M, ALTOS, $45.00, sala, recibidor, comedor, cinco cuartos, baño, cocina, cuarto y servicio. M-6801.

VEDADO: C. NUMERO 27, ALQUIlánse en 45 pesos, hermosos altos, con terraza, galería, cuatro cuartos, etc. Informes, allí mismo.

SE ALQUILA: CALLE QUINTA NUmero 96, entre Cuatro y Seis, Vedado, en $40.00. Con jardín, portal, sala, 4 habitaciones, baño, comedor, cocina, patio y servicio de criados. The Trust Company of Cuba, Obispo número 52. M-5917.

VEDADO. ALQUILO LINDO CHALET de dos plantas, con o sin muebles. Calzada 124 entre 8 y 10. Vaya allí de tres a seis. Santamarina Hotel Bristol. De 8 a 10.

EDIFICIO CASTRO, 25 ESQUINA a O junto Infanta, hermoso piso alto con sala, comedor, cinco cuartos, elevador y frigidaire, Telf F-2990.

ALQUILO A $5 00 UNO O DOS CUAR tos de pisos mosaicos, techos concreto. Unicamente para guardar muebles. 12 No. 5 entre Calzada y Quinta, Vedado. F-7166.

VEDADO, 4 No. 170 ENTRE 17 Y 19, al fondo, Alquilo una habitación para hombres o matrimonios sin niños Puede verse de 4 a 6.

SE ALQUILA CALLE D ENTRE LInea y Calzada Vedado, casa pintada al óleo moderna, con cuatro cuartos sala, saleta, comedor, Logia y baño moderno.

SE ALQUILAN LOS MODERNOS ALtos y bajos de 6 entre 23 y 25, número 236 La llave en la misma de 8 a 11 y de 1 a 5 Informan F-2078.

SE ALQUILAN LOS ALTOS Y BAjos de 13 entre 8 y 10 No 26, La llave en la misma Informan F-2078.

PROXIMO A DESOCUPARSE EL SEgundo piso de 19 número 505, entre 14 y 16, Vedado: sala, tres habitaciones, hall, comedor, baño intercalado, cocina, servicio de criados y patio. Informes: letra B.

CALLE ONCE NUMERO 125, ESQUIna a L, altos modernos, con sala, comedor, gran terraza, 2 cuartos, baño completo intercalado, cocina de gas, garage cuarto y servicio criado. Informes F-2124.

CALLE I. NUMERO 206, ENTRE 21 y 23. Alquilo cómodos bajos, acabados de pintar: portal, sala, comedor, dos habitaciones, baño intercalado, cocina y patio. Informes, en el núm. 202.

ALQUILO 12 No. 17, VEDADO PORtal, sala, gabinete, 4 cuartos, 2 baños, comedor, despensa, Pantry, cocina, garage 2 máquinas, cuarto y servicio chauffeur Informan de 9 a 10 y de 1 a 2.

PISOS ALTOS MODERNOS, VISTA mar, sala, comedor, 2 cuartos, closets, baño completo, cocina calentador, garage. Calzada 30 entre J e I, Vedado encargado, garage informa.

SE ALQUILAN ACABADOS DE PINtar con agua abundante, altos de M. número 6, entre Once y Trece, Vedado: sala, comedor, hall, 5 habitaciones, baño intercalado y servicio de criados. Llaves al fondo. Informan: 17 y Baños, bodega. Telf. F-6220.

ELEGANTISIMOS ALTOS $65.00
Vedado. Alquilo modernos, con sala, comedor, terraza, 5 cuartos, 2 baños, cuarto y servicio criados. Calle I No. 49 entre 17 y 19 Dueño F-5649.

SE ALQUILA: CALLE QUINTA NUmero 96, entre Cuatro y Seis, Vedado, en $40.00, con jardín, portal, sala, 4 habitaciones, baño, comedor, cocina, patio y servicio de criados. The Trust Company o Cuba, Obispo 53: M-6917.

ONCE 109 ENTRE L Y M, ALTOS, $45.00, sala, recibidor, comedor, cinco cuartos, baño, cocina, cuatro y servicio M-6801.

SE ALQUILA LA HERMOSA CASA Baños y 5a. en $140 00 compuesta de 7 habitaciones, sala, recibidor, hall 2 baños, comedor, cocina, garage, patio, cuarto de criados, informes en Calzada No. 70 Teléfono F-4584.

SE ALQUILA: 23 NUMERO 415, BAjos modernos, con sala, recibidor, 5 habitaciones, 2 closets, 2 baños, despensa, cuarto y servicio de criados, comedor al fondo, garage y terraza amplia y patio. Informan en los altos.

23 ESQUINA A DOS: HERMOSOS altos, a la brisa, 3 terrazas, 4 cuartos, sala, comedor y saleta grande, hall, baño moderno, garage, cuarto de criados independiente, acabados de pintar. Llave en los bajos: F-3199.

MODERNA PLANTA BAJA: LINEA y Cuatro, por Cuatro: portal, sala, hall, 3 habitaciones, baño intercalado, cuarto y servicio de criados y garage: $50.00. Para verse, de 8 a 11 a. m. y de 2 a 4 p. m. Carlos.

SE ALQUILAN ESPLENDIDOS ALtos calle 27 No. 320 entre A y B, Informan teléfonos F-4143 y A-2194

VENDO CASA EN ALTURAS ALmendares, una sola planta, moderna, con 4 cuartos, demás comodidades, garage. Otra de alto y bajos también 4 cuartos. Informes su dueño A-8875.

89 CERRO Y PALATINO

$18 BUENA CASA SALA, COMEDOR tres cuartos, muy fresca abundante agua San Cristóbal 19, esquina a Prensa, una cuadra del tranvía del Cerro. Llaves en bodega esquina.

CONSEJERO ARANGO, 14, ENTRE Calzada del Cerro y Carballo. Alquilo casa acabada de pintar, compuesta de sala, saleta grande, tres habitaciones y servicios sanitarios. Llave en la bodega esquina a Calzada. Informes: teléfono U-2904.

ALQUILO CASA DE SALA, SALETA tres cuartos baño en Santovenia 26 una cuadra de la Calzada en $20 a personas mayores. También hay casitas de sala, dos cuartos a $15 en Cerro 729, en la misma informan.

CERRO PALATINO Y ATOCHA SE alquila un local propio para establecimiento con vidriera de calle y armatostes, tiene vivienda M-5005, la llave bodega.

90 MARIANAO Y SUS REPARTOS

REPARTO ALMENDARES, LOCAL esquina para establecimiento, buena construcción, bien situada, fácil comunicación. Calle 16 y 3a. teléfono F-2480 abierto de 2 a 5.

ALQUILERES

90 MARIANAO Y SUS REPARTOS

CASAS LA SIERRA Y MIRAMAR, Tres y cuatro habitaciones, lujo y confort. La Sierra: Siete entre Ocho y Diez; y Miramar: Línea entre 18 y 20, frente colegio Las Ursulinas. Tranvías y ómnibus. Agua abundante. Informes: Siete y Cuatro, La Sierra. Telf. FO-1423.

SE ALQUILA LA CASA LINEA 15 Frente paradero Jesús María, Buen Retiro, Marianao. Tranvía Marianao-Calle Aguila y Marianao-Parque Central. Informan en la misma, de 9 a 12 a. m. y de 2 a 6 p. m.

ALMENDARES CURVA MONTALVO B entre 16 y 18, moderno palacete, dos plantas, ocho habitaciones familia cuatro baños regios. Varios salones recibo. Toda decorada Garage doble Informan F-4309

MARIANAO GENERAL LEE ENTRE Reina y Concepción, casa moderna de sala, comedor, cocina y garage en bajos y 3 cuartos y baño completo en altos. Llaves e informes en General Lee No. 2 esquina Reina

AMPLIACIO DE ALMENDARES — calle Décima entre Avenidas Primera y Segunda. Tres cuartos, acabada de construir: Martínez y Rosado. Amargura 1, A-8950.

AMPLIACION ALMENDARES: CAlle Décima esquina Avenida Primera, cuatro cuartos, recién construida. Martínez y Rosado. Amargura 1. A-8950.

ALQUILO CON O SIN MUEBLES ESpléndida casa Ave. Columbia Marianao, sala, recibidor, 5 cuartos, hall, 3 baños en colores, biblioteca, comedor, pantry, terraza, garage dos máquinas, cuartos servicios criados, rodeada jardín. Informes FO-7359.

SE ALQUILA CON O SIN MUEBLES magnífica residencia acera de la brisa dos plantas: portal, sala, recibidor, salón música biblioteca, salón de comer, toilet, pantry, despensa, cocina, lavandería, dos garajes, tres cuartos criados con baño. Siete habitaciones, dos baños dos terrazas. Para verla de dos a cinco. Informan en la misma, 16 entre Quinta y Septima Avenida Reparto Miramar

ALTURAS BUENAVISTA ALMENdares alquílanse fresquísimas casas vivienda y comercio $15.00 a $18. Edificio Campana, loma del apeadero Ceiba, tranvías Vedado-Marianao, entre Línea y Calzada de Columbia

CASA CLUB, SE ALQUILA LA CASA que ocupaba el Columbus Yacht Club. Compuesta de tres plantas en las orillas del Río Almendares. Reparto Kohly. Muelle en el Río, Piscina, Floor de Hand Ball, Gimnasio, Courts de Tennis, 11,000 mts. de terreno Informan de 9 a 10 a.m. Edificio La Metropolitana 239.

91 J. DEL MONTE Y LA VIBORA

ALQUILO CASA CONCEPCION 31, a una cuadra de la Calzada, sala, recibidor, cuatro cuartos, comedor al fondo, baño intercalado, patio, traspatio y servicio criados. Informan, A-8763.

VIBORA
Se alquilan los altos de Milagros esquina a Párraga, compuestos de sala, recibidor, seis cuartos, hall, baño, cocina y servicios para criados. Informes: José Rodríguez La Dichosa Obispo y Compostela. Teléfono: M-1804.

EN LO MEJOR DE LA VIBORA, CALzada de Jesús del Monte número 347, altos, dos cuadras antes de llegar a la iglesia: terraza, sala, saleta, cuatro habitaciones, baño intercalado lujoso, comedor al fondo, cuarto y servicio de criados. Verse, de 2 a 5: U-1428.

DESOCUPADA MAGNIFICA CASA, O-Farrill 28, Loma del Mazo, 2 cuadras y media de tranvías y una de ómnibus, calle completamente asfaltada, compuesta de jardín, portal, 6 preciosas habitaciones, hall, comedor, baño intercalado, cocina de gas, cuarto y servicio de criados, patio y traspatio con frutales. Verdadero sanatorio. Agua siempre, Ganga: $50.00. Informes: M-8716.

SAN JOAQUIN ESQUINA A CRISTIna: sala, comedor, dos habitaciones, baño y cocina. Precio: 25 pesos. Véase a todas horas. Informes: Obispo 53.

ALQUILO CASA MODERNA PORtal, sala, comedor, 3 habitaciones, baño intercalado completo. Vista Alegre, por J. Alfonso No. 5, Víbora. 22 pesos. Llave en número 8. Domínguez. U-1886.

25 PESOS, DELICIAS, 84, BAJOS, entre Milagros y Santa Catalina, Víbora. Sala, saleta, tres cuartos, dos baños, cocina, gas-carbón, patio. Teléfono A-9726.

ALQUILO ESPACIOSA CASA, BUEnaventura 39 entre Milagros y Santa Catalina, Víbora. Portal, sala, comedor, 2 habitaciones, baño completo, cocina, patio, traspatio. Informan en Buenaventura 14. Telf. M-1366. Apartamento 59.

LOMA CHAPLE
Alquilo Santa Alicia 7, jardín, portal, sala, 3 cuartos, baño completo, comedor, cocina, hall, servicios criados, pasillos y garage. Informan en la misma.

JESUS DEL MONTE,LUZ ALQUILO 2o piso sala, 4 habitaciones, comedor, habitación y servicio criados, baño intercalado, cocina $30, la llave bodega M-5005

SE ALQUILA O VENDE MAGNIFICA residencia con espléndidos jardines, también propia para Clubs, Sociedades, etc. Se cede muy barato. Situada en lo más alto de la Víbora, calle Gertrudis y Carlos Manuel a una cuadra

LOS TRATADOS DE RECIPROCIDAD COMBATIDOS EN EL SENADO AMERICANO

EL CANDIDATO ILUSTRE Y UNA FECHA MEMORABLE

Para DIARIO DE LA MARINA

No piense el lector que voy a referirme a uno de los infinitos candidatos independientes y oficiales, cuya propaganda política anticipa y pone de bulto en anuncios murales lo que será la próxima lucha electoral por la posesión de cargos públicos. No. Para ello, empezaría por no calificar de ilustre a ninguno; porque ninguno entre los que hoy aspiran a procurar desde los puestos electivos la felicidad de México, ninguno alcanzó aún la admiración y el respeto general que la excelencia de los méritos de un hombre inspiran.

Voy a referirme a un mexicano ilustre —al más ilustre de los mexicanos del «México de Afuera»— cuya candidatura a la presidencia de la Alianza Hispanoamericana constituye el **desideratum** de esta poderosa institución de nuestra raza en los Estados Unidos. Y al reputarle el mexicano más ilustre de cuantos conviven de Norte a Sur y de Este a Oeste más allá de la frontera septentrional de México, no hago sino reflejar el concepto que la población hispanoamericana de los Estados Unidos tiene de Ignacio E. Lozano.

No ha sido su éxito un éxito funambulesco como el de tanto y tanto **parvenu** que, al amparo de un hombre poderoso y desprovisto de escrúpulos, pasaron en veinticuatro horas de la obscuridad del anónimo o de la penumbra de la medianía, a la fulguración de la notoriedad. Por su propio esfuerzo, por su probidad y su talento y en medio de un rudo y prolongado batallar, Lozano conquistó definitivamente el nivel superior en que hoy actúa. Y todavía, para que sus méritos alcancen el rango de lo insólito, Lozano triunfa en el extranjero, en un ambiente no siempre propicio. Es menester una voluntad extraordinaria, se requieren cualidades excepcionales para sobresalir en los Estados Unidos. Y la Alianza Hispanoamericana que sabe lo que significa el «renovarse o morir», quiere fiar a Ignacio E. Lozano su renovación, su prosperidad y su prestigio.

Móviles patrióticos y mutualistas dieron origen a la Alianza. Y cuando, después de fomentar y realizar el acercamiento de que los mexicanos estamos tan necesitados dentro y fuera de México, logró su cooperación en la mutualidad, empezó a dotar a sus socios con pólizas de seguros de vida, cuyas utilidades maneja su Mesa Directiva, adquiriendo así un doble carácter moral y mercantil, doblemente útil a sus fines. La designación de sus directores requiere de entonces prudencia y acierto en la elección. Acaso nunca fueron mayores una y otro de parte de las numerosas Logias de la Alianza, que hoy postulan a Lozano para su presidencia.

Hace veinticuatro años —casi un cuarto de siglo— que desde «La Prensa» de San Antonio, Texas, Ignacio E. Lozano hace una labor patriótica como **ningún** mexicano la ha hecho de aquella fecha acá. El 13 de febrero de 1913, «La Prensa» circuló por primera vez entre los mexicanos de allá. Con sólo cuatro páginas de escasa información pero nutridas de un alto sentido del patriotismo y del deber, se adivinaba en ellas todo su programa en el campo de la acción.

Trabajando incesantemente, pendiente hasta de los detalles más insignificantes, Lozano realizó su programa: hacer de «La Prensa» un gran diario que, por su presentación y por su material y por su probidad y su sindéresis no sólo alcanzara la confianza y el respeto de los lectores, sino que diera prestigio a México en el extranjero. Logrado aquel noble objeto, fundó «La Opinión» en Los Angeles; y hace ya varios años que los «periódicos Lozano» constituyen la esperanza, el consuelo y la protección de centenares de miles de mexicanos en voluntaria o forzada emigración. Es más: en su glosa cotidiana de los hombres y los acontecimientos de México, «La Prensa» y «La Opinión» constituyen también un puntal de sus gobiernos; porque, libres de presión y exentas de pasiones, señalan a éstos sus aciertos y sus fallas sin otro móvil que el bienestar del país. Nadie como los «Diarios de Lozano» censuraron con mayor ecuanimidad los procedimientos de la prolongada dictadura callista, hasta el punto de provocar la inquietud de aquel régimen, que prohibió su circulación en México y nadie como ellos ha respaldado al presidente Cárdenas, señalándole al propio tiempo sus errores. Pero sobre todo ello, «La Prensa» y «La Opinión» tienen un mérito excelso: el de haber fortalecido el espíritu de nuestra raza, en medio de la frecuente hostilidad y al menosprecio de la que habita los Estados Unidos, cuya superioridad económica le han imbuído su superioridad racial. Después de todo esto, causa extrañeza que el 13 de febrero no figure aún entre los fastos del «México de Afuera».

Quien, como Ignacio E. Lozano, es capaz de tamaña empresa y de tal labor, bien puede actuar con igual idoneidad en la tarea de llevar a la Alianza Hispanoamericana hacia sus más altos destinos.

Trabajo y probidad, probidad de toda su vida y amor a la verdad y al trabajo, a un trabajo incesante, fueron las armas de Lozano en su lucha para triunfar en la vida. ¿Cómo no ha de triunfar ahora con tales armas, quien no las embotó jamás ni en las más reñidas batallas de su existencia prócer?

Lic. Querido MOHENO.

México, febrero de 1937.

LA PRENSA SOVIET DICE AL MUNDO QUE RUSIA, ANTE EL PELIGRO DE GUERRA, TENDRA FUERZA DEFENSIVA SIN RIVAL

Aviso al ejército y al pueblo para que se preparen contra la amenaza de una guerra por Japón y Alemania

La potencia del Ejército, que se estima es ya de un millón 300,000 hombres, fué aumentada con un enorme presupuesto miliatr, al que destina Rusia la cuarta parte de los ingresos

MOSCU, febrero 23. (AP).—Con motivo de la celebración del décimo nono aniversario del Ejército rojo, se dió un aviso al ejército y al pueblo soviético para que estén preparados para «la amenaza de guerra del Japón y Alemania».

«Los dos países que más amenazan la paz —la Alemania nazi y el Japón imperialista—no han ocultado sus planes de atacar a la Unión soviética para apoderarse de su territorio», dicen los principales periódicos de Rusia.

«Sería una locura pensar que el fascismo y la reacción han abandonado sus planes de ataque».

Las mismas ideas se comentaron en los millares de discursos que se pronunciaron al Ejército y las órdenes del Comisario de la Guerra Klementi E. Voroshiloff también las reciben y barajan, recomendando a las fuerzas militares que recuerden que los enemigos de la paz están afilando sus espadas.

Los obreros de las fábricas conmemoraron el aniversario anunciando que dedican todo el tiempo que les deja libre el trabajo al estudio de la táctica militar así como a prepararse para ser soldados de la Unión soviética.

En la provincia de Kuibyshev, 450 miembros de la granja colectiva dijeron que están aprendiendo el manejo de los tractores. En Moscú, 9.000 obreros de una fábrica están listos para ser franco-tiradores, y todo el personal de la fábrica está recibiendo un curso de instrucción militar.

La prensa soviética dice al mundo que Rusia ha sido siempre partidaria de la paz, pero que debido al peligro de la guerra se ve en la necesidad de construir una fuerza defensiva que no tendrá rival.

El primer Congreso soviético, que se reunió durante la guerra mundial en Leningrado el 8 de noviembre de 1917, aprobó una resolución proponiendo «que todos los pueblos combatientes y el gobierno iniciaran negociaciones para una paz justa y democrática», dice la prensa.

Publican además declaraciones de Joseph Stalin al décimo séptimo congreso del partido diciendo que la «Unión de las Repúblicas soviéticas no piensa amenazar a nadie. Somos partidarios de la paz, pero no tememos las amenazas y estamos preparados para devolver golpe por golpe a los instigadores de la guerra.

En la orden dictada hoy por Voroshiloff con motivo del aniversario del ejército rojo, el Comisario de la Guerra exige reiterada vigilancia en vista de que aumenta la amenaza de guerra en el mundo.

La potencia del ejército, que se estima es ya de 1,300.000 hombres, fué aumentada con un gigantesco presupuesto de defensa. A los gastos militares destina Rusia la cuarta parte de sus ingresos.

Temen inundaciones en París a causa de la crecida del Sena

Varios ríos franceses se han salido del cauce y han ocasionado graves daños

PARIS, febrero 23. (AP.) — La crecida del río Sena amenaza a los alrededores de París esta noche y esta noche se temía un segundo sitio causado por las inundaciones.

Los expertos creen que el Sena alcanzará su mayor altura hacia el 26 de este mes.

Ha crecido el río ya doce pies sobre el nivel normal y ha inundado las tierras bajas de los suburbios de la capital, amenazando con cubrir de agua los terrenos en donde se están instalando los pabellones para la Exposición Internacional de este año.

El río Mosa se ha desbordado en varios trechos entre Verdún y Vaucouleurs, en el Oeste de Francia. El río Ornain, en la misma región, se ha desbordado y todos los sótanos de Bar-le-Duc están llenos de agua.

El río Saone, que afluye al Mosa, está creciendo a razón de una pulgada por hora. Los ríos Vienne, Cher e Indre, también aumentan el caudal de aguas y amenazan a todas las regiones de Touraine.

El ministro del Aire Pierre Cot y el Subsecretario de Deportes Geo Iagrange, se encuuentran aislados todavía junto con seis diputados en los alpes de Sabota. Dos avalanchas de nieve han cerrado también la carretera entre Val d-Isere, cerca del sitio donde se encuentran el ministro y sus compañeros, y Tigne. Las comunicaciones telegráficas y telefónicas están interrumpidas por haberse caído varios postes.

Las noticias que llegan a esta capital dan cuenta de que no se tienen noticias de un barco en que viajan 22 pasajeros y agregan que otro ha encallado, pereciendo tres tripulantes como resultado de los temporales en el Este de la costa de Túnez.

FALLECIO EL ALMIRANTE HENRY L. MAYO

PORTSMOUTH, New Hampshire, febrero 23. (AP).—El almirante Henry T. Mayo, que ordenó el saludo a la bandera de los Estados Unidos en Tampico en 1914, que motivó la ocupación de Veracruz, por las tropas americanas, falleció hoy a los 80 años de edad, a consecuencia de un ataque al corazón.

PERDIDOS DURANTE UNA SEMANA.—Bert Carver, Mrs. Katherine Lowry y su esposo Timothy; y Albert Meyer, de Chicago salieron en una excursión de pesquería desde Fort Pierce Fla., en un pequeño yate y desaparecieron. Durante una semana nadie supo de ellos, hasta que el buque tanque «Anastasia los recogió a doscientas millas de Jacksonville a punto de morir de hambre.

Lealtad, disciplina, fé y silencio se exige a los obreros alemanes en caso de un conflicto de guerra

El Ministro de Estado de Alemania, Von Neurath, terminó su visita de dos días a Viena, durante los cuales ha sido muy grande la tensión en los círculos políticos de Austria

BERLIN, febrero 23. (AP.).—El mariscal Werner von Blomberg, Ministro de Defensa, dió esta noche a los obreros alemanes, los siguientes cuatro mandamientos: Lealtad, Disciplina, Fe y Silencio.

El mariscal von Blomberg aseguró que mientras los soldados ganaban batallas en los frentes de la guerra mundial, los jefes obreros «realizaban actos de traición con impunidad» y los obreros «equivocados y engañados» abandonaban las herramientas de etrabajo.

Si la guerra vuelve, no será, porque Alemania la busque, dijo el mariscal, agregando: «Pero la paz no depende de nosotros solamente».

«Si se nos obliga a ir a la guerra, ésta nos impondrá los mayores sacrificios a todos», siguió diciendo.

«Como ministro de la Guerra y comandante en jefe, pido, antes que nada, una obediencia implícita aunque sea contra nuestro convencimiento, íntima lealtad a los obreros, fe en los jefes del partido y del ejército y silencio para no revelar nada que se refiera a las defensas nacionales.»

El mariscal prometió a cambio «solicitud para los empleados».

«Lo que no puedo prometer —siguió diciendo— es más altos salarios Dejad a los críticos extranjeros que digan lo que quieran acerca de nuestro bajo standard de vida, y preguntémosles si la devaluación, los altos precios con los altos salarios, constituye una panacea».

El ministro de la Guerra hizo estas declaraciones a los obreros que trabajan bajo el control del Ministerio, pero por extensión habló a los 25.000,000 de afiliados al Frente del Trabajo Alemán.

Von Neurath terminó su visita de dos días a Viena

VIENA, febrero 23. (AP.).—El barón Konstantin von Neurath, Ministro de Relaciones Exteriores de Alemania, salió esta noche para Berlín terminándose, con su viaje de regreso, los dos días de gran tensión que se han vivido en la capital de Austria.

Varias personas resultaron ligeramente heridas en los choques que ocurrieron en las calles entre los nazis y los miembros del Frente Patriótico, o partido del Gobierno, cuando las muchedumbres se concentraron en las calles próximas a la estación ferroviaria, donde von Neurath tomó el tren a las once de la noche.

Treinta personas fueron arrestadas cuando los nazis intentaron celebrar una manifestación, chocando con la policía y los afiliados al Frente Patriótico.

Un comunicado del Gobierno publicado esta noche acerca de las conversaciones entre el ministro de Relaciones Exteriores del Reich y el Canciller Kurt Schuschnigg, no menciona el asunto que, según muchos observadores, fué el tema principal de las discusiones: la restauración de los Hapsburgo en el trono de Austria.

Los resultados de la conferencia, según el comunicado oficial, han sido la decisión de establecer un comité de relaciones culturales germano-austriaco, el reconocimiento del acuerdo firmado por los dos países el 11 de julio como pasa para la cooperación acerca de «ciertas cuestiones europeas sobre las cuales descansará la política exterior mutua de ambos países.»

En los círculos oficiales se confesaba hoy, sin embargo, que la restauración de los Hapsburgo, constituye uno de los problemas más importantes de Austria. Hasta ahora los funcionarios austriacos se habían negado a admitir que ese asunto fuera de inmediata importancia.

Noticias no confirmadas dicen que Alemania propuso un pacto entre esa nación, Austria, Hungría e Italaia, garantizando la independencia de Austria. También se dice qué pacto incluiría la renuncia por parte del Gobierno austriaco de sus planes para la restauración de la monarquía.

La conocida objeción alemana a la restauración de los Hapsburgo, ha sido, según se cree, el principal asunto de la entrevista entre von Neurath y Schuschnigg, pero la única noticia oficial que se ha dado a la prensa, solamente dice que los dos países tratan de mejorar sus relaciones, mediante el Tratado de amistad de 1936.

La actitud de Alemania, contraria a la restauración, y la tibieza italiana hacia el plan, se consideran como los dos principales obstáculos. Otro problema lo constituye la forma en que se ha de lograr dicho splanes.

A pesar de estos pactos, muchos observadores están de acuerdo en que la restauración es sólo cosa de tiempo, pero que vendrá.

No se sabe el número exacto de los etiópicos que fueron fusilados ayer por el atentado al virrey Graziani

Como se había informado que serían pasados por las armas cuantos nativos fuesen hallados con armas, se cree que el número de los fusilados pase ya de un centenar

ADDIS ABEBA, febrero 23. (AP).—El monótono funcionar de los fusiles de los pelotones de soldados encargados de ejecutar a los culpables del atentado contra el mariscal Graziani, constituyó un aviso para los etíopes, a los cuales seguirán tratando sin piedad los italianos.

El virrey Graziani, que resultó herido en el atentado del domingo, está siguiendo a la letra las órdenes dictadas por el Duce con el fin de acabar con la oposición de los etíopes al régimen de Italia. Docenas de etiópicos, en cuyo poder se encontraron armas, fueron trasladados a uno de los suburbios de Addis Abebá, donde los esperaban los pelotones de fusilamiento.

No se ha podido saber el número de etíopes que hallaron la muerte ante los fusiles italianos, pues el comunicado oficial se limita a decir que fueron sumariamente ejecutados cuantos poseían armas. Extraoficialmente se calculan los muertos en más de cien.

De los dos mil etíopes detenidos por la policía y los carabineros desde el atentado, «algunos centenares» lograron demostrar su inocencia y recuperaron la libertad. Los restantes siguen siendo interrogados por las autoridades para establecer debidamente su culpabilidad.

A las concesiones que se venían haciendo a los indígenas a cambio de su sumisión a Italia, ha sucedido la muerte. Los etíopes que están arrestados pudieron escuchar las descargas de la fusilería contra sus compatriotas menos afortunados.

Según se ha sabido hoy, los indígenas que participaron en el atentado del viernes de la semana pasada arrojaron doce granadas de mano. El general Aurelio Liotta perdió un ojo y le fué amputada una pierna, pero los boletines médicos dicen que su estado es satisfactorio. Dos especialistas de Roma, los doctores Barbera y Babatucci han llegado en aeroplano para atender al paciente.

El virrey Graziani y el obispo copto, Cirilo, están reponiéndose satisfactoriamente de sus heridas. Graziani fué herido en el brazo, incrustrándosele algunos fragmentos de granada en el cuerpo. Ha sufrido una importante pérdida de sangre.

Otro notable herido fué David E. Fossa, perteneciente a la Cámara de los Diputados de Roma y Comisario de Migración, encargado de los preparativos para la emigración de italianos a Etiopía.

Nada saben del pacto austro-alemán

ROMA, febrero 23. (Havas).—En los centros oficiales italianos se manifiesta que no hay la menor noticia acerca de la supuesta proposición del barón de Neurath al canciller Kurtz Schuschnigg acerca de un tratado defensivo austro-alemán, en el cual participarían Hungría e Italia, a condición de que Austria renuncie al propósito de restaurar la Casa de Hausburgo.

Dicen que fueron dos mil los ejecutados

ROMA, febrero 23. (Por John Whitaker, del New York Herald Tribune).—Las autoridades coloniales italas han ejecutado a todos, excepto cien, de los dos mil etíopes arrestados inmediatamente después del atentado del pasado viernes, en Addis Abebá, donde el virrey Graziani y varias personalidades más fueron heridas al lanzar los rebeldes granadas de mano.

Un comunicado oficial de hoy, después de anunciar que varios cientos de etíopes fueron puestos en libertad, dijo que todos aquellos que tenían en su poder armas habían sido sumariamente ejecutados.

Unos cuantos etíopes serán juzgados, suponiéndose que sean los líderes de la conspiración para asesinar al virrey. Los rumores circulantes aquí esta noche aseguran que se han fusilado en masa más de mil cuatrocientos etíopes, en Addis Abebá.

Además de este feroz castigo, la Oficina de la Prensa de Roma informa que numerosos contingentes de camisas negras han sido destacados en distintas partes de la capital y sus cercanías. Esto indica que el número de muertos es mucho mayor de lo que se supone.

Graziani es un jefe de gran energía y enemigo implacable de toda revuelta; así, pues, no ha causado sorpresa aquí el hecho de que actuase tan enérgicamente. Sin embargo, el virrey pronto sabrá lo difícil que es lograr el desarme del pueblo etíope, donde el rifle es no sólo su única arma, sino precioso símbolo de distinción y posición social.

Es muy probable que tengan fundamento los informes de que el atentado contra Graziani, que tuvo lugar cuando el virrey estaba distribuyendo regalos a los nativos, conmemorando el nacimiento de un hijo al príncipe del Piamonte, era parte de un levantamiento general al grito de «¡El ras Destá está atacando la ciudad!». El ras Destá Demtú es el último jefe etíope en abierta rebelión contra los invasores italianos. El diario de Roma, «Tribuna», publicó hoy una información asegurando que Destá estaba sólo a 50 millas de la capital de Abisinia el día del atentado.

El ras Destá y un grupo de guerreros etíopes marcharon al norte, más allá de la región de los lagos, llegando a Gogetti, a cincuenta millas tan sólo de Addis Abebá. Allí, según informes, se encontró con una columna italiana, la que derrotó a los etíopes, hiriendo a Destá.

NO SABEN DE LINDBERGH, PERO SE CREE QUE ESTE EN ALGUN LUGAR LEJANO

BOMBAY, febrero 23. (AP).—Desde la madrugada del lunes no se tienen noticias del paradero del coronel Charles A. Lindbergh y su esposa, que habían salido de Jodhpur, temiéndose que les haya ocurrido algún contratiempo.

Las autoridades declaran que si un aeroplano hubiera caído en cualquier parte del norte de la India, se sabría ya. Suponer que el avión de los Lindbergh haya aterrizado en algún aeródromo distante.

El Paraguay niega a la Liga de Naciones toda jurisdicción en El Chaco

ASUNCION, Paraguay, febrero 23. (AP).—El Gobierno del Paraguay se ha separado de la Liga de las Naciones declarando que el organismo de Ginebra ya no tiene jurisdicción sobre el territorio en disputa entre Bolivia y este país, causa de una guerra de tres años en el Chaco.

El ministro de Estado, Juan Stefanish, tratando de las razones que ha tenido el Paraguay para retirarse de la Liga, declaró que es «inaceptable e infundada» la afirmación que ha hecho recientemente Bolivia en Ginebra de que la cuestión del Chaco sigue bajo la jurisdicción de la Liga a pesar de haberse retirado este país.

«La opinión pública paraguaya sigue profundamente afectada con la conducta política de la Liga de las Naciones durante la guerra del Chaco», agregó Stefanich.

EL PAPA SUFRE GRANDES MOLESTIAS A CAUSA DEL VENDAJE DE LAS PIERNAS

CIUDAD VATICANA, febrero 23. (AP).—Aunque el estado del Papa Pío, no ha variado fundamentalmente, se dice que los dolores le atormentan intermimentemente. Los vendajes qu le han colocado los médicos en las piernas también le causan gran molestia.

Durante el día el Papa solamente concedió audiencias a dos Cardenales y a varios obispos.

Dos senadores republicanos hicieron la recomendación de que se abandonen o sufran importantes modificaciones

El Presidente Harrison, del Senado, defendió el programa, diciendo que los Pactos son el mejor medio de levantar el comercio, dada la imposibilidad de aranceles justos

WASHINGTON, febrero 23. (AP).—Los líders republicanos del Senado iniciaron hoy un ataque contra el programa de tratados de reciprocidad comercial, recomendando que sea abandonado o que se modifiquen sus provisiones más importantes.

El senador Vandenberg, de Michigan, y el senador Capper, de Kansas, iniciaron los ataques, diciendo que la ley de reciprocidad ha estimulado más las importaciones que las exportaciones, ha sido perjudicial para los productores del país y constituye una invasión inconstitucional de las facultades congresionales.

El presidente Harrison defendió el programa, diciendo que es «el mejor medio de levantar el comercio» a causa de que es «casi imposible» dotar al país de «unos aranceles justos y equitativos» por medio del Congreso.

El Senado no llegó a poner a votación el proyecto de ley en que se autoriza al Ejecutivo para proseguir el programa de reciprocidad comercial después del 12 de Junio, tres años más, pero los líderes demócratas predicen que el proyecto quedará aprobado mañana.

Vandenberg, Capper y otros presentaron enmiendas, pero, según los líderes de la administración, serán desechadas.

Defendiendo la resolución, el senador Harrison denunció por «deshonesta» la campaña que se está haciendo con el objeto de presentar los tratados de reciprocidad como perjudiciales a la agricultura americana. Sostuvo que las reducciones que se han hecho en los aranceles de los productos del campo son pequeñas y que en la mayor parte de los casos se han establecido cuotas que limitan las importaciones.

«Ni un solo representante de la industria o de la agricultura de los que han comparecido ante la información pública de la Comisión de Hacienda ha podido demostrar que su industria particular esté peor hoy que antes de que entraran en vigor los convenios», agregó Harrison.

El senador Vandenberg dijo que la ley es «una delegación inconstitucional de poderes en el Ejecutivo» porque no contiene ninguna fórmula fija que guíe al Presidente en la concentración de los convenios.

Agregó que el departamento de Estado «considera que las facultades que le confiere la ley le permiten amarrar las manos de Congreso y las de todos los estados de la Unión, contra cualquier aumento de los impuestos interiores». Propuso una enmienda prohibiendo todo convenio que limite las facultades del Congreso a crear impuestos.

Vandenberg tuvo el apoyo de Borah cuando sostuvo que los convenios son tratados sujetos a la ratificación del Senado.

«Ese ha sido siempre mi criterio —dijo Borah— y el Senado no puede renunciar al deber de ratificarlos».

Capper concentró sus ataques en la cláusula de «nación más favorecida que se ha incorporado a todos los convenios recíprocos.

Dijo que al amparo de la cláusula citada se han hecho concesiones a setenta países, pero que solo quince han hecho concesiones análogas a los Estados Unidos.

Los conflictos del trabajo aumentan en Estados Unidos

Nuevas amenazas de huelga de diversas industrias han intensificado el problema

CHICAGO, febrero 23. (AP.)—La amenaza de huelga general por parte de los obreros de la Unión del calzado y nuevas ocupaciones de fábricas pertenecientes a otras industrias vienen ahora a anular los esfuerzos que se hacen en otros sectores industriales para restablecer la paz en el país.

La junta general ejecutiva de los obreros del calzado anunció hoy en Boston que ha acordado decretar la huelga general en las fábricas de su jurisdicción a menos de que se conceda inmediatamente un aumento del quince por ciento.

La gran fábrica de aviones Douglas de Santa Mónica, California, ha suspendido el trabajo después que cerca de 500 de sus 5,600 obreros comenzaron una huelga de brazos caídos para apoyar sus demandas de aumento de salarios. Este movimiento ha sido ordenado por la United Automobile Workers of América, unidad del Comité para la organización industrial.

La Metcalf Neckwear de Cleveland, ha cerrado también después que 150 de sus obreros precipitaron un paro para apoyar sus demandas de reconocimiento del gremio y aumento de salarios.

Una huelga análoga ha sido organizada en los astilleros de la Electric Boat Company, constructora de submarinos, en Groton, Connecticut.

Cerca de 35 empleados de la Century Wallpaper Mills de Decatur, Illinois, se apoderaron de uno de los edificios de la fábrica, no habiéndose apelado a los tribunales de justicia en espera del resultado de las gestiones del alcalde Charles Lee.

Cerca de 600 prensistas de la Crowell Publishing Company de Springfield, Ohío, han paralizado el trabajo, teniendo que suspender sus labores los 4.000 obreos que prestan servicios a la misma. Tratan los prensistas de que se les reconozca el gremio y que se haga un nuevo ajuste de los salarios.

Mientras tanto dieciséis hermandades ferroviarias se han unido a un aumento del veinte por ciento de los sueldos.

El terror a las bombas incendiarias hace que el Gobierno inglés prepare el alistamiento de 200 mil bomberos

Como los aviones alemanes Junkers pueden transportar dos mil bombas pequeñas cada uno, sería fácil que Londres se convirtiese en una inmensa hoguera en caso de una guerra

LONDRES, febrero 23. (The N. Y. Herald Tribune).—El Gobierno inglés hizo público esta noche su plan para reclutar doscientos mil bomberos de ambos sexos en toda Inglaterra para evitar que tanto la capital como otras poblaciones centros y lugares industriales sean pasto de las llamas en caso de que una guerra trajese miles de aviones enemigos, los que, desde luego, lanzarían sus bombas incendiarias donde más daño pudieran causar.

Miles de bomberos auxiliares serán necesarios tan sólo en Londres. Estos voluntarios serán uniformados y equipados, recibiendo enseñanza y pequeños salarios, se les dará preferencia a los bomberos y policías acogidos al retiro.

Desde el gran incendio de 1668, el que casi arrasó por completo a Londres, la metrópolis ha tenido siempre temor a un incendio. El efecto de las bombas incendiarias en Abisinia y en España es un ejemplo de lo que, en mayor escala, podría ocurrir en Londres. Tomando como blanco el río Támesis los aviones enemigos podrían con facilidad alcanzar el distrito financiero, los edificios del Gobierno en Whitehall y las plantas eléctricas a lo largo del Támesis.

Las bombas incendiarias son más temidas que las que contienen explosivos o gases. Las máscaras contra el gas y los refugios subterráneos servirían para atenuar las amenazas de esas bombas y las bombas explosivas no causan daños irreparables, como se demostró cuando los aviones alemanes bombardearon a Londres durante la guerra mundial. Pero las bombas incendiarias podran hacer arder completamente la capital, a menos que no se tomen extraordinarias precauciones. Se asegura que en los últimos días de la guerra mundial, Alemania se disponía a lanzar bombas incendiarias sobre Londres, pero se abstuvo de usarlas sabiendo que estaba a punto de perder la guerra y que el incendio de Londres se reflejaría en más duros términos de paz.

Los aviones alemanes Junkers pueden ahora llevar a bordo dos mil bombas incendiarias pequeñas. Estos aviones podrían dejar caer veinte mil bombas incendiarias sobre Londres, iniciando diez mil fuegos, suponiendo que sólo la mitad de las bombas fuesen efectivas.

Inglaterra se prepara contra las incursiones de la aviación, en una guerra futura.

LONDRES, febrero 23. (Havas).—Sir John Simon, secretario del Interior, anunció hoy ante la Cámara de los Comunes que el Gobierno se había dirigido a todas las municipalidades demandando la organización de cuerpos auxiliares de bomberos, en caso de guerra; el proyecto preconiza la formación de Cuerpos de Bomberos de unos 100.000 homres en total, dedicándose 10.000 a la protección de las áreas densamente pobladas de Londres. Se ha unificado también el sistema de defensas contra el incendio y el régimen de patrullas.

En la Cámara americana se presentó otro proyecto estableciendo las bases para darle la libertad a Puerto Rico

La medida propone la celebración en la Isla de una Asamblea Constituyente que redacte una Constitución que merezca la aprobación tanto de la población como de Washington

WASHINGTON, febrero 23. (The N. Y. Herald Tribune.)—Un proyecto para la independencia de Puerto Rico ha sido presentado por el representante demócrata Mr. Wilburn Cartwrigh, en el Comité de Asuntos Insulares de la Cámara. Esta medida propone la celebración en Puerto Rico de una asamblea constituyente con el objeto de redactar una Constitución que merezca la aprobación tanto del pueblo insular, como de Washington. Este documento sería luego sometido al pueblo, el que determinaría por medio del voto su futuro político.

Este proyecto tiene la ventaja sobre el proyecto a ese efecto que el senador Tydings presentó el año pasado, en que se les permite primero a los portorriqueños determinar la estructura de su régimen. De esta manera pueden ellos votar en el plebiscito que se efectuará después, sabiendo qué régimen gobernará al país en caso de decidir la mayoría en favor de la independencia.

Comentando esta medida, Philip Simms, conocida autoridad sobre política exterior, dice hoy desde sus muy leídas columnas que el proyecto de ley Cartwright se diferencia, además, del de Tydings, en que «propone la celebración de una conferencia entre los funcionarios de Washington y los representantes portorriqueños sobre el comercio y otros temas de vital importancia. A cambio de concesiones en las tarifas por nuestra parte, Puerto Rico está dispuesto a permitir la continuación del monopolio que los Estados Unidos tienen ahora en ese mercado, rico en gran número de artículos.

De llegarse a un acuerdo como resultado de estas negociaciones, la Isla sería independiente tan pronto como pudiera hacerse la transmisión oficial de poderes. Si las negociaciones, por el contrario, fracasasen, las relaciones entre los Estados Unidos y Puerto Rico continuarían como hasta ahora. La Isla no sería independiente.

Las últimas cifras conocidas indican que últimamente los Estados Unidos han vendido en Puerto Rico mercancías por valor de 64.000.000 de dólares anuales, y comprado artículos por un total de 80.000.000 de dólares.

Los Estados Unidos adquirieron la posesión de Puerto Rico por determinación del Tratado de París al terminar la guerra hispano americana.

Su nivel de vida no ha sido nunca muy alto y ciertamente no ha mejorado tanto como muchos suponen bajo la tutela de los Estados Unidos. Los abusos del monopolio sobre las tierras continúan. El ausentismo terrateniente de los Estados Unidos ha sustituído al de los españoles, no hay diversificación de cosechas, siendo los principales productos de la Isla el azúcar, el café y el tabaco. Los salarios permanecen muy bajos, los alojamientos muy pobres y muchos víveres son importados. Todo esto contribuye a crear una mala situación económica. Llamar a Puerto Rico «olvidado», sin embargo, es falsear un poco la verdad, ya que durante los años de la depresión y después de dos terribles ciclones, los Estados Unidos han invertido grandes sumas de dinero en ayuda y socorro del pueblo puertorriqueño.

Por otra parte, es cierto que los errores políticos y económicos que han ocurrido, con lamentable frecuencia, en Puerto Rico y como que muchos de los políticos puertorriqueños han sido educados en nuestros centros universitarios, o en la excelente Universidad de Puerto Rico, esto no ha servido precisamente para elevar el prestigio de los Estados Unidos allí.

El año pasado los nacionalistas de Albizu Campos, líder educado en la Universidad de Harvard, instigaron desórdenes con su movimiento pro independencia. El coronel Riggs, jefe de la Policía, fué asesinado y varios nacionalistas muertos. Son muchos los puertorriqueños que aseguran que estos extremistas representan escasamente el uno por ciento de la total población de la Isla, aunque añaden que un referéndum como el arriba mencionado demostraría que hay gran cantidad de puertorriqueños en favor de la independencia».

El Gobierno de Venezuela dimitió en su totalidad

No aprobaba la conducta del Presidente Contreras contra los izquierdistas

PORT OF SPAIN, Trinidad, febrero 23. (AP.) — Viajeros que han llegado hoy a esta ciudad procedentes de Caracas, Venezuela, dicen que todo el gabinete venezolano presentó ayer la dimisión por no estar de acuerdo con la actitud del Presidente Eleazar López Contreras frente a las manifestaciones izquierdistas.

Dicen que cuatro ministros se opusieron a los métodos de la policía con los estudiantes, agregando que un estudiante resultó muerto y cinco heridos en un reciente choque con los agentes del orden.

Los ministros que no están conformes con esa política, según los viajeros, son Esteban Gil Borges, de Estado; Santos A. Dominici, de Sanidad; Regulo Olivares, de la Gobernación y Nestor L. Pérez, de Fomento general.

La policía caraqueña arrestó de 200 a 300 estudiantes el 10 de este mes como resultado de una refriega entre derechistas e izquierdistas en la Universidad de Caracas.

El Gobierno de Venezuela ha dimitido para permitir al Presidente López Contreras que reorganice el Gabinete

MARACAIBO, Venezuela, febrero 23. (AP.) — El gabinete venezolano presentó ayer la renuncia, según un despacho recibido esta noche de Caracas, con el objeto de permitir al Presidente Eleazar López Contreras que reorganice el poder ejecutivo de la República.

Los ministros, según el texto de su dimisión, que se ha publicado en esta ciudad, dicen:

«Renunciamos con el objeto de dejar a Ud. en libertad de llevar a cabo la reorganización que Ud. estime conveniente en los distintos departamentos del ejecutivo federal».

No se han dado detalles acerca de la proyectada reorganización.

Han llegado noticias acerca de encuentros en San Cristóbal, estado de Tachira, al sudoeste de Venezuela, pero faltan detalles.

ACTUALIDAD INTERNACIONAL

EN Vilna, donde estuvo establecida en la Edad Media una de las más importantes sinagogas de Europa, ilustrada por la gloria del Rabí Gersón, se están produciendo graves incidentes anti-semíticos; en la Alta Silesia, región dominada por los polacos, pero donde se está manifestando todavía vigorosamente la germanidad, varios voivodas han tratado de imponer leyes contra los judíos y en favor de la pureza de la raza; esto violaría las obligaciones contraíddas por Polonia hacia las minorías raciales y quizás forzara una intervención de la Sociedad de las Naciones.

El judío, en muchas ciudades de Polonia es perseguido por multitud de causas; una de ellas, y no ciertamente la de menos importancia, es que el hebreo constituye en muchas zonas polacas la burguesía, por imposición de la historia; está entre el campesino y los señores de la aristocracia, que no han acabado de perder sus arrebatos de hidalgos y de gente de pro, en ese país. Se hace demagogia contra el israelita, se le persigue en nombre de la raza, cuando en verdad se le bate por una cuestión de clases.

El régimen siempre fué en Polonia aristocrático electivo, una forma monárquica que aún bajo la República ha predominado: los señores representativos del Estado, son adversarios sistemáticos de la burguesía, constituída por los judíos y los elementos liberales, igualmente perseguidos.

El judío ha alcanzado la situación actual, de minoría enclavada en un Estado que le impidió asimilarse y que ahora lamenta el espíritu contrario a la asimilación del hebreo, porque se hizo todo lo posible por mantenerle en su condición de «huésped» de la nación, y debido a esto, como «meteco», en una suerte de elemento económicamente dominante como, por ejemplo, los ingleses en Egipto, o en cualquiera de sus posesiones; alegan que los israelitas han convertido a Polonia en una dependencia suya, cuando en verdad han sido las persecuciones las que han producido esa psicología, con todas aquellas prohibiciones que se establecían contra ellos, en las leyes antiguas.

Es probable que también haya intervenido la propaganda nazi en esto, que, en el Oriente de Europa, es tan infecciosa como la propaganda de la Tercera Internacional.

En Rumanía viene sucediendo algo parecido, aunque nunca con el grado de furor que en Vilna, ciudad que si por alguna manifestación de cultura ha figurado en la historia es por haber sido una Toledo del Báltico.

LOS grupos parlamentarios japoneses acusan al general Senjuro Hayashi de no haber logrado cohesionar a los grupos militares en un gran empeño nacional, sino de unirlos en una acción contraria al régimen constitucional del Japón. En el presente, hay que reconocer que la situación interna del imperio nipón no es sino la consecuencia del nuevo desarrollo de un proceso histórico que se interrumpió por la revolución de 1868, pero que no fué liquidado; en el Japón vive todavía el espíritu «samurai», el de las castas de guerreros, que surgieron un día a la vida de la nación japonesa como un fermento de la sociedad. A esta casta se añadió un cierto espíritu religioso, de carácter espartiata, que prevalece todavía y que se hace extensivo a todos los militares del Archipiélago, sean o no samurayes.

En el Japón, el ejército es algo muy diferente de lo que son las fuerzas armadas en otros países; en el Japón el ejército fué un día todo lo que era representativo de la nación, de la raza, de las excelencias populares. Hoy, no todos los soldados poseen la misma calidad o la misma catego

SUPLEMENTO DIARIO EN ROTOGRABADO

DIARIO DE LA MARINA

ACTUALIDAD NACIONAL E INTERNACIONAL

LA HABANA, MIERCOLES, 23 DE FEBRERO DE 1937

HEMEROTECA NACIONAL

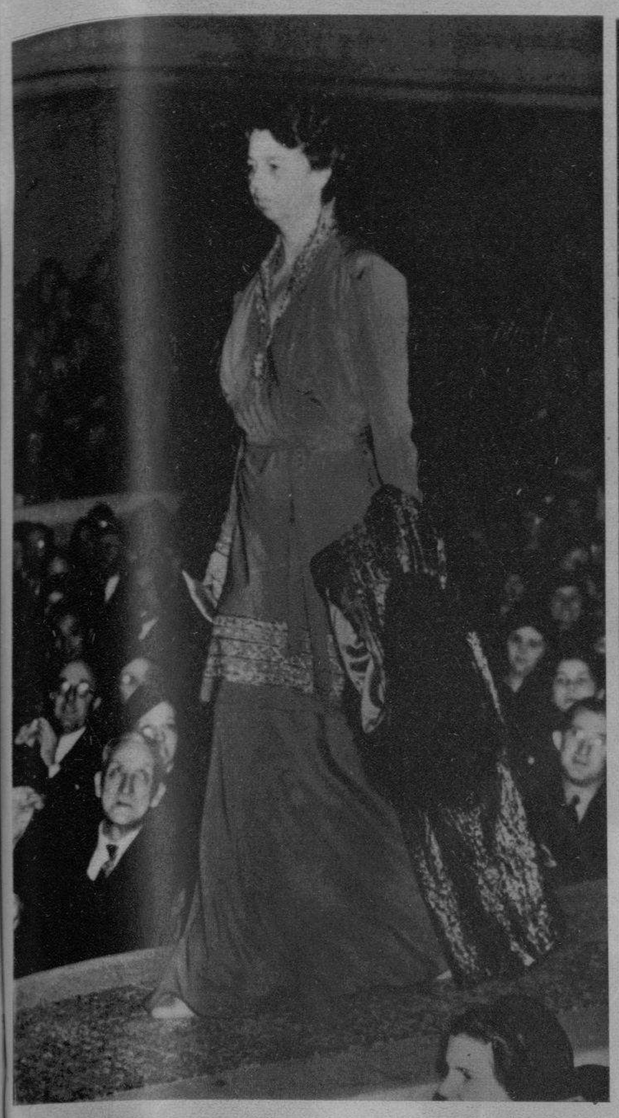

A LA INAUGURACION de la «Semana de la Agricultura y de Cultura del Hogar», celebrada en Ithaca por la Universidad de Cornell, asistió la Primera Dama de los Estados Unidos, que se prestó gustosa a servir de modelo en la exhibición de trajes que figuró en el festival (Foto Wide World)

EN DUSSELDORF (Alemania), se han celebrado vistosos festejos, en los que principalmente se han destacado estos disfraces representando las costumbres de los indígenas de las antiguas colonias germanas. Actos parecidos lleváronse a cabo en otras ciudades alemanas, para lograr que el Imperio colonial le sea restituído al Reich, anulando así la última cláusula del Tratado de Versalles aún en vigor en la actualidad (Foto Wide)

EDUARDO VIII y Mrs. Simpson, viven ya felices.—Aquí vemos al ex Rey de Inglaterra, paseando por las calles de Viena con Mrs. Simpson. Se cree que apenas sea decretado el divorcio, Eduardo de Windsor y la señora Simpson contraerán matrimonio (Foto Wide)

WALTER HOUSTON, el gran actor de la pantalla a quien se adjudicó el premio del año 1936, por su brillante interpretación de «Mujer, marido y amante», ha pasado unos días de vacaciones en la Habana. Aquí le vemos, junto a su esposa y un grupo de amigos, cuando abandonaba nuestra ciudad, ayer, de regreso a los Estados Unidos (Foto D. M.)

AYER SE CELEBRO en la Sec. de Educación una interesante conferencia entre distinguidos elementos culturales cubanos y el doctor Ramón Menéndez Pidal. Aquí aparecen, sentados, en primer término el Dr. Ramón Menéndez Pidal con los doctores Fernando Sirgo y José Cadenas; la doctora Camila Henríquez Ureña y el doctor Fernando Ortiz, Pte. de la Hispano Cubana de Cultura. De pie: los doctores Chacón y Calvo; Juan Clemente Zamora; J. M. Pérez Cabrera; José Manuel Gutiérrez y Gonzalo Cuní. Después de esta conferencia se celebró un almuerzo en el Habana Yacht Club, invitados por el doctor Sirgo (Foto D. M.)

ANTES DE SU regreso a la Habana, el Hon. Presidente de la República coronel Laredo Bru inauguró un importante Centro Escolar en Banes. Aquí le vemos en el momento de izar la bandera nacional, acompañado por distinguidas personalidades que asistieron al acto (Foto D. M.)

EL CORONEL Fulgencio Batista, que visitó Oriente junto con el señor Presidente de la República, aparece aquí en el instante en que, con el Primer Magistrado de la Nación, izaba la bandera de un Centro Escolar, en Banes, que inauguraron antes de su regreso a la Habana (Foto D. M.)

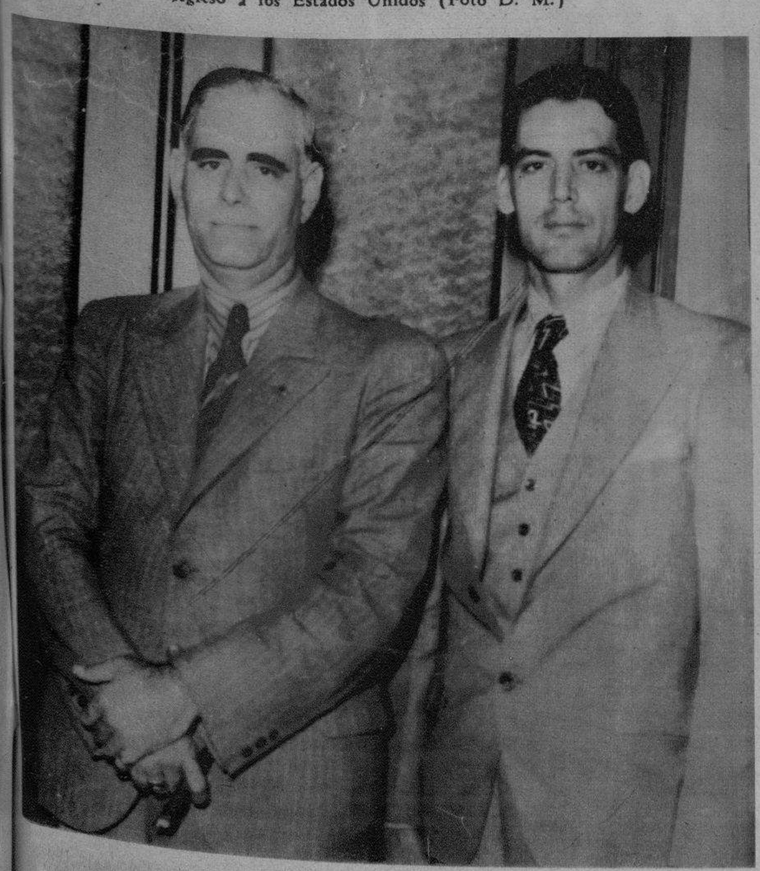

LOS SEÑORES Ramón León Rentería, Delegado obrero en el Retiro Marítimo, y Enrique D. Azpiazu, designado representante del proletariado de Cuba ante la XXIII Conferencia Internacional del Trabajo que se celebrará en Ginebra el día 3 de junio, en su visita a la redacción del DIARIO (Foto D. M.)

EN LA MAÑANA de ayer se celebró una reunión en el Calixto García, en uno de los pabellones destinados al servicio de infancia, para tomar acuerdos conducentes al mejoramiento de dichos servicios. Presidió el acto el profesor Clemente Inclán y el Director del Hospital Dr. Costales Latatú, junto a los que aparecen médicos y alumnos de dicho pabellón (F M)

E.C.D. 2016

ACTUALIDAD

UNA ESCENA patética de la guerra en que se ve, en primer término, una infeliz mujer herida por una de las granadas de la artillería en Madrid (F A)

UNA DE LAS barriadas del Norte de Madrid, muestra, en esta dramática foto las huellas de un duelo de artillería entre los rojos y los nacionales que estrechan cada día más el cerco de Madrid. Cadáveres y destrucción, son el saldo que ya hemos ofrecido en otras fotos, mezclados al pillaje que sigue en la vida anárquica de la ex capital (Foto Amer)

¡ANTONIA ESCUDERO, miliciana? — Esta belleza más bien parece que se prepara para un «party» donde habrá de interpretar una danza. Al parecer, también la guerra tiene coquetterías (Foto Wide)

EL GENERAL Franco, Jefe del Estado Español, pronunció recientemente un discurso en el que señaló profeticamente la próxima victoria de las armas nacionales. Momentos después del discurso se apoderaban sus soldados de la ciudad de Málaga (Foto Amer)

VICTIMAS inocentes de las hordas rojas.—Este grupo de muchachos abandona su casa, después de haber sido bombardeada por la artillería, en los alrededores de Madrid (Foto Wide)

VARIOS SOLDADOS [illegible] en sección en medio de [illegible] que [illegible] efectos sobre los rojos: Un mortero de trinchera (Foto Amer)

EL JEFE de la agonizante República Española, Manuel Azaña, pasa revista en Barcelona a una sección de carros blindados de factura rusa, posiblemente llegados por la frontera francesa (Foto Wide)

EL SECRETARIO de Comunicaciones Sr. Melanio Díaz Soto, en su Despacho, con su secretario particular Sr. Francisco Calzadilla y el Jefe de Despacho señor Faustino Díaz Soto

EL SUBSECRETARIO Dr. José A. Cabrera y Trujillo, en su Despacho, con su secretario particular señor Fernando Carvallo

VISITA del Dr. José A. Cabrera, Subsecretario de Comunicaciones, a la Estación CMBC y COCH, de la General Electric y «Progreso Cubano», ante cuyo micrófono hizo interesantes manifestaciones. Con él están el señor Manuel Fernández, propietario de la Estación, Fernando Carvallo, Secretario del Sub de Comunicaciones, y el señor Angel García, director de «La Voz de las Provincias», de la CMBC y COA

COMUNICACIONES

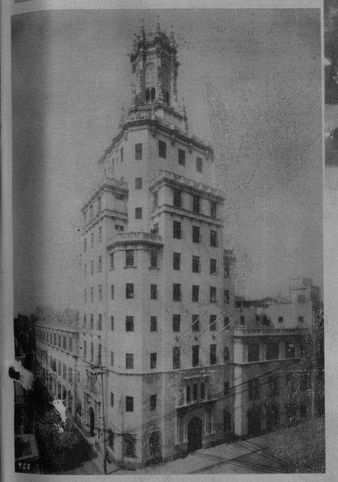

HE AQUI EL moderno edificio que ocupan las oficinas principales de la Cuban Telephone Company en la Habana

LA ESPACIOSA sala de aparatos del Telégrafo Nacional. En ella: el Director de Telégrafos, Rafael Lauzán, el jefe del Centro, Pedro Pablo Torres y el jefe de Prensa Sr. Fred Prieto; el Sr. Angel García y otros funcionarios

DE PIE, y de izquierda a derecha: Armando Puentes, jefe del Negociado de Transporte y los doctores Bolívar y Thomas. Sentados: el Sr. Agustín Parlá, inspector de Aeropuertos, el Sr. Paco Alomá, Director General de Transporte, y el doctor José M. Rodríguez Aymerich, jefe de Multas del indicado Negociado

ES UN RADIO RCA VICTOR «VOZ MAGICA»

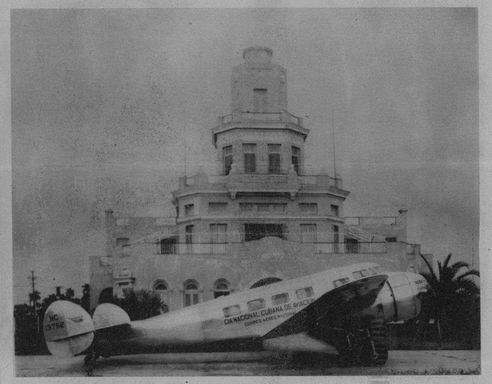

LA HERMOSA Terminal Aérea de la Cía. Nacional Cubana de Aviación, en Rancho Boyeros, a donde llegan los aviones procedentes del interior, y desde donde salen cubriendo la travesía entre Habana y Santiago de Cuba en cuatro horas d edelicioso vuelo sobre paisajes que dejan imperecedero recuerdo al viajero

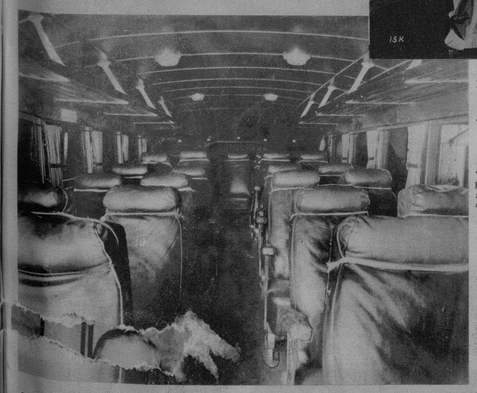

Recepción del mundo entero. Distribuidores para Cuba: Humara y Lastra, S. en C. Ricla (Muralla) 83 y 85 Teléfonos: M-1640 y M-9093

VISTA interior de un Omnibus de Camagüey, provistos de asientos reclinables convertibles en literas para comodidad y confort de los viajeros

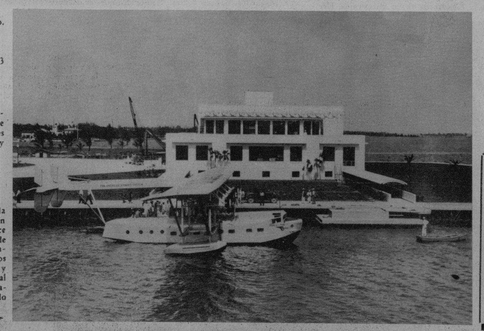

LA TERMINAL aérea de la Pan American Airways en Miami, en cuyo frente aparece uno de los gigantes Clippers de 40 pasajeros que hacen la travesía hasta la Habana en dos horas, con viajeros, correo y expreso. Esta preciosa terminal es muy conocida de los cubanos, por donde han desfilado millares de ellos

THE GENERAL ASSURANCE Co. Inc.

COMPAÑIA GENERAL DE SEGUROS

Especializados en el Decreto-Ley 800 que ampara la responsabilidad civil y daños a la propiedad agena

NUESTRA GARANTIA EN BONOS DE LA REPUBLICA

OBRAPIA 34. HABANA

TELEFONO M.2740.

La Universal

Sociedad Anonima de Seguros en General.

Cuba 76-78 — Habana

Teléfono M.8654.
Apartado 1768.
Telégrafo: UNIVERSAL.

RIESGOS Y ACCIDENTES

Fundada en 1925.

GARANTIA EN BONOS

Aseguramos, Automoviles Omnibus y camiones.

* * *

Doce años dedicados exclusivamente a estos seguros es la mejor recomendación

UNO DE LOS modernos carros de la Empresa Omnibus de Camagüey, de la que es Administrador-Propietario el señor Juan García y Rodríguez, cuya Empresa no es tan solo la mejor de Cuba, sino una de las primeras de Centro y Sur América

Su buen gusto

Encontrará siempre en El Encanto--50 tiendas en una--las más exquisitas novedades de cada momento. Visite Ud. El Encanto con regularidad.

El Encanto

PINTURAS *CLI-PER* LAS MEJORES

Cubren Más, Duran Más y Cuestan Menos

M.E.C.D. 2016

CON UN ACTO atractivo, celebró anteayer un año más de vida, la prestigiosa entidad Lyceum Femenino. Con tal motivo interpretaron bellísimos números de baile las más destacadas alumnas de Marta Andrews (Foto D. M.)

LAS ALUMNAS del Lyceum, de la señora Clara Romero de Nicola, tomaron una parte destacada en la brillante fiesta celebrada en los salones de la prestigiosa sociedad, con motivo de sumar un año más de vida fecunda en nuestro medio social. Sirvióse un espléndido buffet, anotándose la presencia de distinguidas personalidades (Foto D. M.)

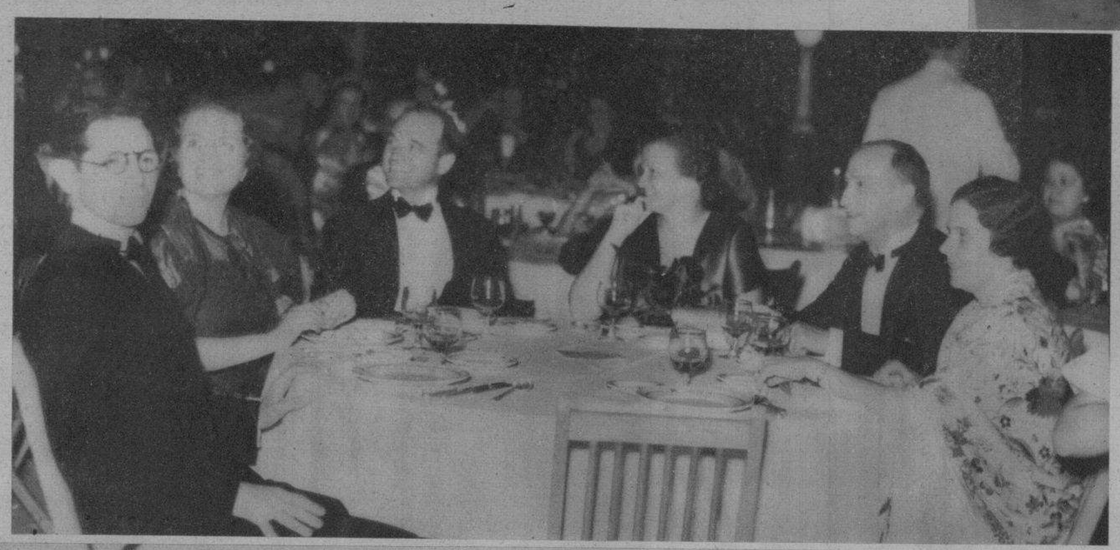

PARTY del conocido cirujano doctor Gonzalo Pedroso y señora, en la fiesta carnavalesca del Habana Yacht Club. Figuran como invitados: el famoso médico americano doctor Walters y señora; el doctor Centurión, profesor de nuestra Universidad, y su distinguida esposa (Foto D. M.)

UNA EMPRESA de prestigio: la Imprenta y Papelería de O. Fernández y Co., situada en Galiano 136. Como se ve por la magnífica fachada, estos talleres funcionan en un local amplio, necesario para su moderna maquinaria que garantiza los trabajos más pulcros y acabados (Foto D. M.)

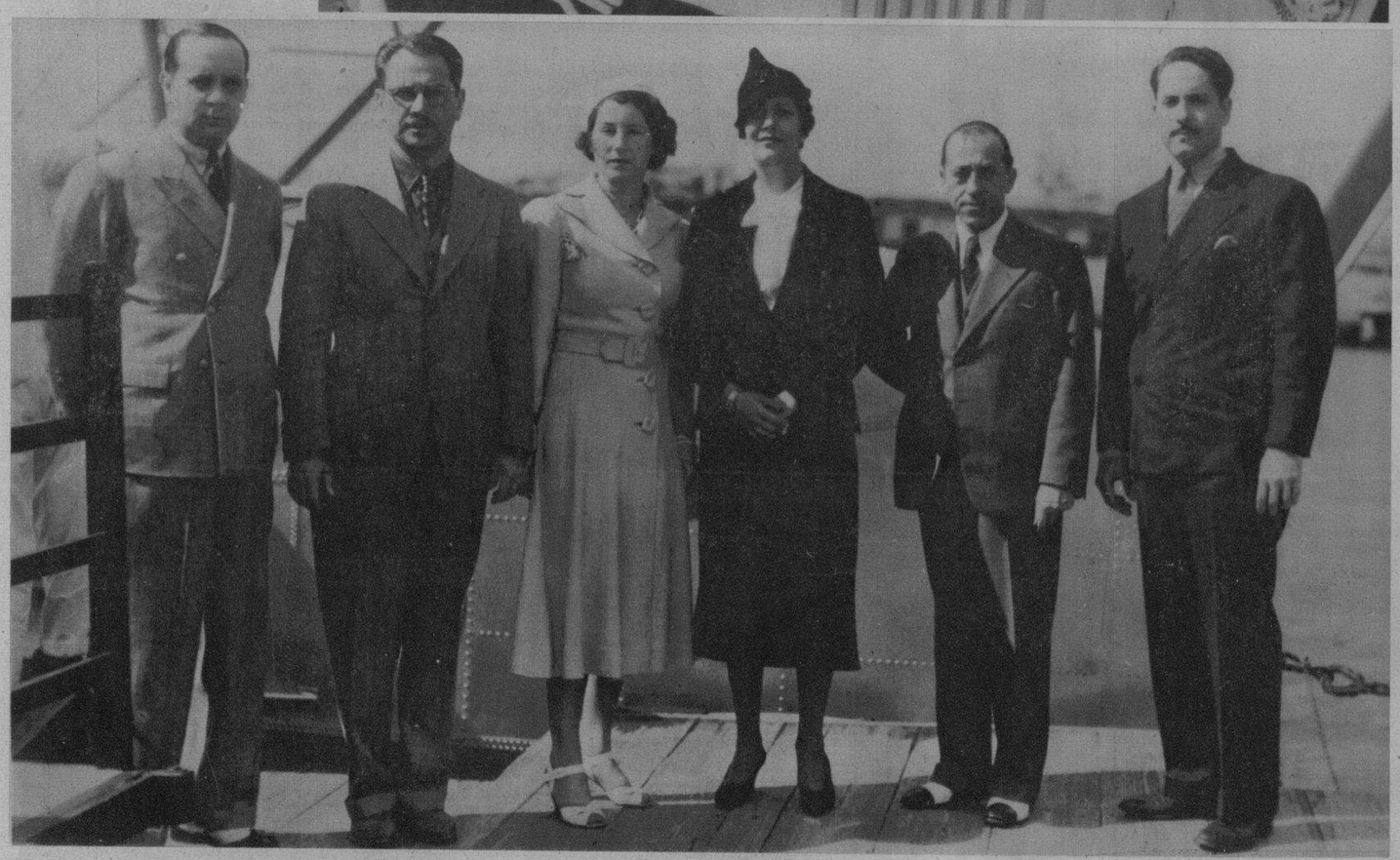

MR. LAWRENCE M. GELB, Presidente de la Lawrence Richard Bruce Inc., y su distinguida esposa llegaron ayer del Norte para pasar unos días de vacaciones en la Habana. Diéronles la bienvenida el Sr. Bienvenida Hernández, representante en Cuba de los productos «Clairol», que manufactura aquella importante firma, el Sr. Mauricio Bustamante, nuestro compañero Miguelito Baguer y Sra. Tulita Bosque de Baguer (Foto D. M.)

ACABA DE LLEGAR a este puerto en el vapor «Burgerdyk», un gran cargamento de los acreditados vinos «MARQUES DE MULLER», que la «Sociedad Exportadora Tarraconense», Sucesora de J. de Muller, embarcó en Tarragona (España), a consignación de sus representantes en Cuba, señores INCERA HERMANOS, de Salud 229, con el fin de ser distribuídos entre los «detallistas importadores» de estos excelentes productos. En las fotografías que insertamos (arriba y abajo) puede apreciarse parte del cargamento en el momento de la descarga, y el resto de la partida depositado en los muelles de San Francisco. Este es el segundo cargamento recibido después de las fiestas de Navidad, lo que demuestra la gran venta que están alcanzando en Cuba los vinos y vermouths «MARQUES DE MULLER», ya que se imponen por su inigualable calidad y «garantía de absoluta pureza» (Fotos D. M.)

EN EL COLEGIO de Arquitectos de la Habana, celebróse un sencillo acto, mediante el cual tomó posesión la nueva Junta Directiva (en pleno reunida aquí), electa hace poco (Foto D. M.)

Mueblería LA CASA LOPEZ Vende los mejores muebles a los precios más bajos, CON GRANDES FACILIDADES DE PAGO. Visítela. BELASCOAIN 76, entre J. Peregrino y Pocito. U-4541

"DANDY" "BELWARP" "PETRONIO" "FAVORITA" "DERBY"
Sres. SASTRES:
PUEDEN ANUNCIAR A SUS CLIENTES QUE EN BREVE TENDRAN LOS NUEVOS MUESTRARIOS DE TELAS INGLESAS PARA VERANO QUE YA ESTAMOS RECIBIENDO.
MURALLA 70 - Sobrinos de NAZABAL

MR. F. BELLAMY, que visitó la Habana en representación de la National Carbon Co., fabricantes de las linternas y pilas secas «Eveready». Embarcó por la vía aérea, ayer (Foto D. M.)

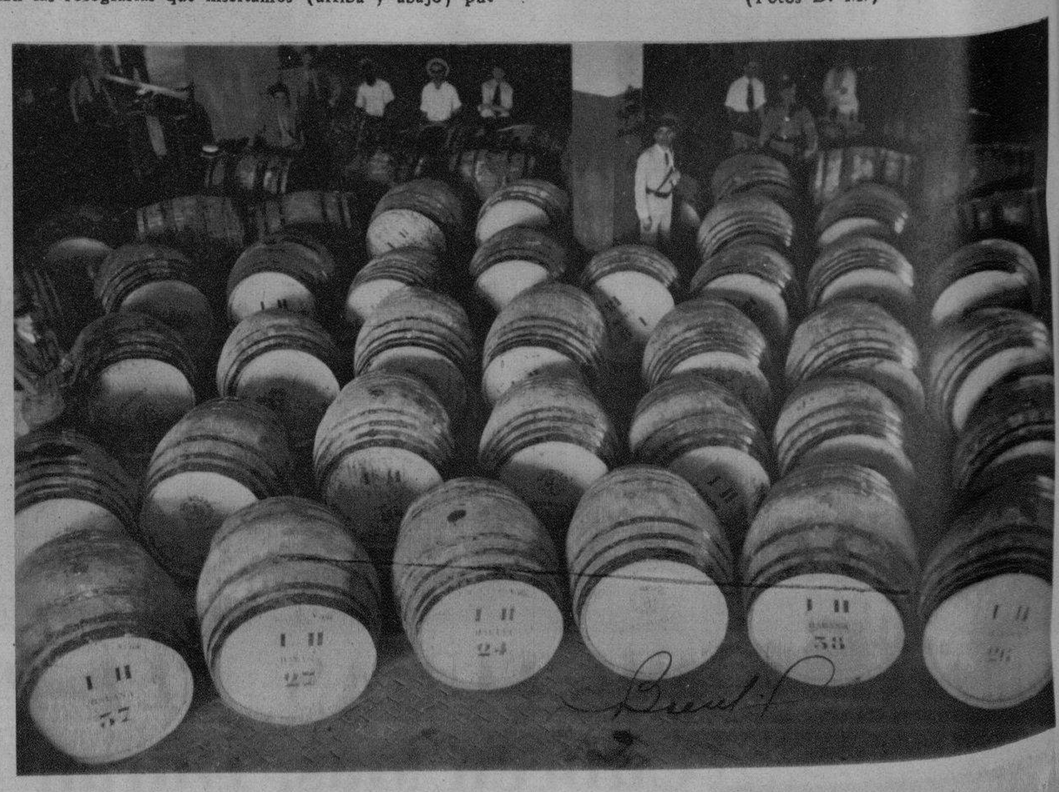

M.E.C.D. 2016