1A SECCION

SERVICIO DE ASSOCIATED PRESS
Esta queda autorizada para usar nuestro servicio y noticias de información.
HILO DIRECTO CON NUEVA YORK

DIARIO DE LA MARINA

El DIARIO DE LA MARINA es el periódico más antiguo de Cuba. Fué fundado en el año mil ochocientos treinta y dos.
SERVICIOS ESPECIALES DE ESPAÑA

1A SECCION

AÑO CV.—NUM. 46 | ACOGIDO A LA FRANQUICIA POSTAL | LA HABANA, MARTES, 23 DE FEBRERO DE 1937.—SANTOS PEDRO DAMIAN, POLICARPO Y SANTA MARTA | TIEMPO PARA HOY: BUENO | PRECIO: 5 CENTAVOS

Se cierra cada vez más la única puerta de escape a los marxistas de Madrid

IMPRESIONES

Hace tres años Cuba andaba casi en cueros.

El Tratado de Reciprocidad con los Estados Unidos le proporcionó una indumentaria bastante decente: pero el impuesto de un centavo por libra de azúcar que se proyecta en Washington la dejará, si no en cueros, sí en paños menores.

De ahí que la Unión Social Económica de Cuba, a la que en gran parte se debe la concertación del Tratado y nuestras buenas relaciones con los Estados Unidos, se apreste a defender el punto de vista cubano de que no debe ser Cuba quien pague los vidrios rotos en las pedreas entre los cultivadores y los industriales de la industria azucarera americana.

Mucho se ha discutido en la nación vecina sobre si el Tratado es conveniente u oneroso para los Estados Unidos; y aún no se han puesto de acuerdo.

Lo cual es comprensible. Alguien dijo que la ciencia del Derecho estribaba en hacer inexplicable lo que, sin ella, todo el mundo se explicaría perfectamente. Y algo por el estilo ocurre con los técnicos en materia económica. Estos no niegan que dos y dos sean cuatro, pero siempre lo dejan a uno en la duda de que dos y dos puedan no ser cuatro.

Los Estados Unidos, en sus relaciones con nosotros, no pueden perseguir, en un sentido estrictamente económico, otra finalidad que la de dar mayor salida a sus productos agrícolas e industriales, único modo natural de que el trabajador de la ciudad y el de la sierra, que diría Queiroz, encuentren acomodo, esto es, único modo de que el trabajador no deje de serlo para convertirse en carga pública.

Los que allá, en los Estados Unidos, combaten el Tratado, obligan a los números a formar fila en orden de batalla. Tantos números aquí contra tantos allí representan para ellos una derrota, dicen.

Aparte de que no toman en cuenta sino los que se refieren al tráfico comercial y no los otros, los que no se ven, los que apenas se dibujan en la balanza invisible, es incuestionable que de cada dólar americano que entra aquí, en pago de azúcar, vuelven para allá ochenta centavos en pago de mercancías americanas, y estas mercancías americanas significan equis miles de americanos ganándose la existencia en vez de vivir de una ayuda del Gobierno que, si en lo material sostiene, en lo moral aniquila.

Nuestras relaciones económicas con los Estados Unidos no se fundan en algo artificial debido a móviles sentimentales o creado por necesidades políticas, sino en un verdadero acoplamiento de las producciones de ambos países. Esta es la base prístina, aunque, en veces, motivos de política internacional o de política interior contribuyan allí a que lo lógico prevalezca sobre lo desatinado, o viceversa.

El principio de la reciprocidad, aplicado al comercio internacional, es excelente, y Roosevelt lo prohija contra la fobia de los adalides del proteccionismo, ya que es una sabia transacción entre el libre-cambio universalista y el nacionalismo económico rabioso, y para Cuba sería un grave contratiempo que se desacreditara el sistema en los Estados Unidos.

Por eso nuestra U. S. E. C., siglas de la Unión Social-Económica de Cuba, que representa a las fuerzas vivas de Cuba, se prepara a defender uno de los puntos más sanos de la reciprocidad, el Tratado que lleva ese nombre, porque no quiere verse en el trance triste de conducir la cebada cuando el animalito ya se haya muerto.

ANOCHE SE LES LEYO A LOS REOS GIRALDO OSORIO Y CABELLO MALPICA LA SENTENCIA QUE LOS CONDENA A LA PENA CAPITAL

(COLUMNA TRES)

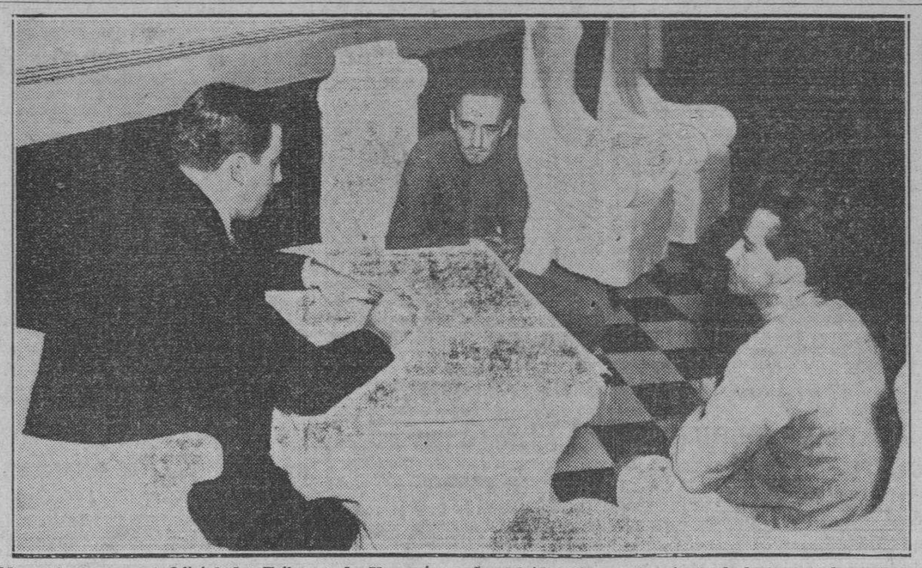

Momento en que el Oficial del Tribunal de Urgencia, señor Elpidio Pizarro, terminaba la lectura de la sentencia de pena de muerte impuesta a Miguel Angel Cabello Malpica y Giraldo Osorio, que se disponen a firmar la notificación en la Sala de Justicia de la Cárcel de la Habana.

Cuando le dijeron a Cabello Malpica que podia recurrir ante el Supremo, contestó con estas palabras: "Está bien"

A las diez y media de l anoche de ayer les fué comunicada la sentencia de muerte a los dos reos. Osorio quiso saber si el recurso de casación significaba algún costo para él

MIGUEL ANGEL CABELLO MALPICA, QUE HABLO MUY POCO, DIJO QUE «ALGUN DIA TENDRA MUCHAS COSAS QUE DECIR»

Anoche, a las diez y media, fué notificada a los reos de muerte Miguel Angel Cabello Malpica y Giraldo Osorio García la sentencia dictada por el Tribunal de Urgencia de la Habana, declarándolos culpables del delito de promoción al secuestro del Sr. Julio Soto Navarro. La notificación se hizo por el Oficial de ese Tribunal Sr. Elpidio Pizarro, en la sala de Justicia de la cárcel habanera, donde se encuentran recluídos los referidos procesados desde el mes de diciembre.

El acto fué breve y sencillo, como los de su clase: se limitó a leerles la repetida sentencia, la que escucharon tranquilamente.

La notificación fué presenciada por el capitán del Ejército Constitucional Sr. Ramón Gutiérrez Velázquez, supervisor de la cárcel, por empleados de ese penal y por los periodistas encargados de la información, para quienes tuvo el capitán Velázquez toda clase de atenciones.

Ya hemos dicho cómo acogieron los reos el fatídico fallo. Digamos ahora, lo que sucedió después, terminada la lectura del texto de la sentencia. Cabello Malpica preguntó si se podía apelar de la misma ante el Tribunal Supremo, y al contestarle el señor Pizarro que sí, y que además, la causa sería elevada de oficio al Supremo, contestó: «Esta bien, entonces...», y sonrió posiblemente pensando que el máximo organismo judicial pueda rebajarle la pena a la inmediata inferior, o sea, cadena perpetua.

Después, departió amigablemente con los repórters, y terminó diciendo que algún día tendría mucho que decir, aunque por el momento no podía agregar una palabra más.

Giraldo Osorio se mostró vivamente interesado en saber si le costaría dinero o no la casación ante el Supremo, y al informarle el capitán Gutiérrez Velázquez lo que significa «casación de oficio», es decir, el conocimiento por el Supremo en última instancia del asunto, en grado forzoso en beneficio del reo y sin gasto alguno, suspiró ampliamente y sonrió satisfecho.

La repetida casación será elevada al Tribunal Supremo en el transcurso de esta semana, por lo que puede asegurarse que no se resolverá el asunto en dicho máximo organismo judicial, al menos hasta mediados del entrante mes de marzo.

Damos a continuación el texto del Resultando Probado y el fallo de la sentencia, que dictan los Dres. José R. Cabezas, Presidente; y Carlos Reyes Delgado, José P. Ferrer Saavedra, —ponente de la misma—, Antonio J. de Vignier Riera y Raúl Baizán González, por unanimidad:

«Primer Resultando Probado: Que puestos de acuerdo los acusados Miguel Angel Cabello Malpica y Giraldo Osorio García, entre sí, y a la vez con otros individuos entre los que bien pudiera encontrarse Julián Granda Stincer, ya fallecido, resolvieron realizar varios secuestros, y entre ellos principalmente, el de Julio Soto Navarro y Morales, y a ese efecto llevaron a cabo distintos actos encaminados a lograr el referido fin, entrevistándose Cabello con el señor Soto Navarro en diferentes oportunidades por conocer que éste último tenía en venta la casa de su propiedad situada en la calle de Espada número 31, en esta capital; haciéndole creer al Soto Navarro en la existencia de un imaginario comprador campesino, nombrado Rodríguez, que no era otra persona que el acusado Giraldo Osorio, citándolo en un día que puede estar comprendido entre los meses de septiembre y octubre del año próximo pasado para una entrevista que debía tener efecto en horas de la noche y el sitio comprendido por Crucero de la Playa, en el reparto Country Club Park, del Término y Partido Judicial de Marianao de la provincia de la Habana, en donde después de privarle de la libertad, proyectaron exigirle una fuerte suma por su rescate, y a cuya anormal entrevista no asistió la presunta víctima, por sospechar de la actitud equívoca de los acusados. Pero como continuaron con su propósito el Malpica, el Osorio y los demás que se desconocen citaron nuevamente a Soto Navarro a la otra conferencia que debía tener lugar en otro día comprendido entre los propios meses antes mencionados, a las nueve de la noche, en la casa Espada 31, de cuya compra-venta se trataba, en cuya residencia tenía proyectado también los fines ya expresados a aprehender y privarle de su libertad al Soto Navarro para exigirle como ya hemos indicado el rescate; y como no asistió tampoco la presunta víctima a la entrevista, y si otra persona en su lugar a quien comisionó para que en su representación acordase la compra-venta proyectada, y con la que en el último lugar mencionado conferenciaron los acusados; optando entonces debido a las anteriores circunstancias llevar a efecto otros actos que en definitiva dieron motivo a la actuación del presente juicio conocido por este Tribunal en virtud del testimonio del Juez de Instrucción Especial designado para instruir la causa número 776 del pasado año por el delito de asesinato del Sr. Ramón Fonts y López.

«Fallamos: Que debemos condenar y condenamos a los acusados Giraldo Oso y García y Miguel A. Cabello y Malpica, de las demás generales ya expresadas, como autores de un delito de promoción al secuestro de una persona con fines lucrativos, previsto y penado en la ya mencionada ley 26 de 1935, a la pena de muerte, ejecutándose aquélla por fusilamiento conforme a lo dispuesto en la ley de 3 de octubre de 1936, y para el caso de indulto a las accesorias de inhalitación absoluta perpetua y sujeción a la vigilancia de autoridad por todo el tiempo de su respectiva vida, si no se hubieran remitido especialmente en el indulto dichas penas accesorias, sin abono de preventiva y declarándose las costas de oficio.»

MIAJA CONTRA LOS CATALANES Y VALENCIANOS

Dijo que no cooperaban al triunfo de la guerra. Cree aún tener algunas salidas

Por VICENTE COLL

MADRID, febrero 22. (Exclusivo.)—Después de varias semanas de relativa calma ha vuelto a verse sobre el cielo neblinoso de Madrid la sombra de los trimotores Junkers, y la gente ha vuelto a sentir el chirrido de las bombas que estallan al caer sobre los edificios.

Por razones que nadie comprende, el barrio de Rosales, uno de los más tristes de la ciudad, ha sido nuevamente objetivo del bombardeo. Hay allí unos cuantos edificios de seis pisos hasta el nivel de la calle.

Al terminar el bombardeo docenas de mujeres y niños se precipitaron sobre las ruinas para recoger madera, como es la costumbre en Madrid, donde nadie tiene combustible ni para calentarse ni para cocinar.

En su arenga a los milicianos hoy, el general Miaja ha dicho: «Es tiempo de organizar una ofensiva determinada; podemos resistir indefinidamente, pero la gente de Madrid está ya cansada de la dieta de sopa de judías y para alimentar a Madrid tendremos los hombres que salir a abrirnos paso por entre el enemigo y reconquistar las provincias agrícolas del Valle del Tajo».

Mientras Miaja hablaba, los cafés en el centro estaban llenos de gente. No se encuentra ahora ni vino ordinario ni tabaco barato. Las bodegas de los palacios, invadidos por los sindicatos, han provisto a los bares de vinos de cosechas antiquísimas, vinos que son demasiado costosos en épocas normales. Igualmente se ven habanos de la mejor clase, aquellos que solamente los ricos compraban, se venden ahora a precios relativamente bajos a la nueva clientela.

En todas partes se ven cartelones aconsejando a la población civil que evacue y las embajadas sudamericanas, donde hay millares de derechistas refugiados, han recibido súplicas del general Miaja de hacer cuanto sea posible por sacar a esa gente de Madrid.

Dice el general Miaja que la situación en el sector del sudeste se ha estancado y que pasarán algunos días antes de que pueda volver al contra-ataque.

«La situación continúa grave; pero no desesperada», repitió Miaja. «El día más negro para Madrid fue el 7 de noviembre; desde entonces hemos progresado mucho. Por lo menos hemos creado algo que ni yo mismo creía en noviembre que sería posible crear: un ejército. Hoy sabe defenderse; mañana sabrá atacar. Pero con estos ejércitos bisoños solamente se puede obtener de ellos capacidad extraordinaria en los momentos de gran peligro.

«Si se le pone en una posición desesperada, se vuelve peligroso. De momento puedo decir que este ejército madrileño no ha sido derrotado desde que se creó. En la Ciudad Universitaria, en el Parque del Oeste, en los Carabancheles y en Usera ha mejorado su situación. El hecho de que los nacionalistas digan que han cortado la carretera de Valencia no nos intimida.

«Estamos muy lejos todavía de haber llegado al fin de nuestros recursos. Si cortaran la carretera quedarían cuatro caminos buenos, que se están mejorando y que en breve serán carreteras».

Un periodista catalán interrumpió al general para preguntarle si creía que Cataluña estuviera cooperando a ganar la guerra. «No», replicó resueltamente el viejo militar. «Usted no puede hacerse cargo de la guerra sin estar en las trincheras. Ni Valencia, ni Cataluña ni ninguna de las provincias del Levante están haciendo lo que debieran para ayudarnos. Nuestra guerra es su guerra. Somos la vanguardia y si caemos nosotros ellos caerán luego».

Miaja agregó que mientras en Madrid se combatía, en las provincias citadas se hacían discursos. «Cuando en las provincias se den cuenta de que estamos en guerra, todos esos millones de jóvenes que andan por las calles pedirán fusiles para venir a pelear aquí en estas trincheras. Entonces habremos ganado la guerra».

Se espera que en breve quede resuelto el problema surgido por la evacuación de refugiados en la Embajada de Cuba

Actúa la Cancillería cooperando a las gestiones del Lcdo. Pichardo en Madrid. Ya viajan rumbo a Cuba 125 repatriados. Una misión comercial chilena visitará en breve a La Habana

Aunque todavía no se ofrecido a la prensa nota oficial sobre el término de las negociaciones entre nuestro Gobierno y el de la República Española, sobre la evacuación de los refugiados en la Embajada de Cuba en Madrid, puede significarse que las mismas van muy adelantadas y en breve se iniciará la salida de los amparados bajo el pabellón cubano.

En las primeras entrevistas sostenidas en Valencia por el Lcdo. Pichardo, quedaron encauzadas dichas negociaciones, y posteriormente se han ido zanjando todas las dificultadas, por lo cual el problema ofrece planos de optimismo.

Como es sabido, un contingente salió vía Alicante hace días. Aún quedan unas 200 personas en la Embajada. Y los esfuerzos de la Cancillería, bajo la dirección del Secretario, general Montalvo, y del Sub, doctor Campa, —secundados admirablemente por el Lcdo. Pichardo— prometen verse coronados por el éxito.

También la Secretaría de Estado continúa estudiando el asunto de los cubanos que en distintas localidades españolas—especialmente en Santander— se encuentran esperando la oportunidad de dirigirse a Francia para desde allí regresar a Cuba.

Y, por último, la Cancillería—según publicamos en días pasados— se ocupa activamente de los compatriotas que se encuentran sin recursos en Francia e Italia, para brindarles la debida ayuda y repatriarlos. Para esto, los Jefes del Departamento del Exterior esperan sea aprobado el crédito solicitado, ascendente a 25 mil pesos.

También podemos informar hoy, que el día primero de marzo llegará a Santiago de Cuba el vapor francés «La Salle», en el cual regresan a Cuba 125 ciudadanos que se hallaban en distintas localidades francesas e italianas y fueron reconcentrados en Burdeos a los efectos de la repatriación.

De la capital oriental vendrán a la Habana esos pasajeros, en dos coches de ferrocarril.

La amnistía dictada por el Gobierno mexicano

Según informes recibidos en la Secretaría de Estado, la amnistía que acaba de ser decretada en México, comprende a unas diez mil personas que cumplían pena por delitos políticos.

En el Decreto del general Lázaro Cárdenas, Presidente de la hermana República, quedan excluídos los responsables de daños al Estado o a particulares.

Misión chilena que va a Oriente visitará la Habana

Una misión comercial del Gobierno de Chile que se dirige al lejano Oriente, llegará a la Habana el próximo día 12 de marzo, en viaje al Japón.

Altos funcionarios de la Secretaría recibirán a los distinguidos visitantes, quienes disfrutarán de las cortesías de estilo.

La misión comercial chilena está integrada por las siguientes personalidades del hermano país: Senador Maximino Earazuriz, Presidente; Senador Hernán Figueroa y Anguita y señora; Guillermo Valenzuela, Subsecretario de Hacienda y señora; Walter Muller, por la Sociedad de Fomento Fabril; Medaldo Goytia, Subdirector de Impuestos Internos y señora; y José Serrano y Palma, Subsecretario de la Corporación del Salitre y Yodo de Chile.

En mayo, Santiago de Cuba tendrá el agua que necesite

Antes de un mes se subastarán las obras del Alcantarillado, y de pavimentación de la ciudad

Al terminarse la sesión del Consejo de Secretarios de ayer, convocado al exclusivo objeto de tratar de la ley relativa a la exención de examen de reválida para titulares cubanos graduados en universidades extranjeras, los periodistas palatinos se acercaron al Ministro de Obras Públicas, que urgentemente se retiraba.

El señor Casas, siempre amable y gentil, se detuvo a charlar algunos minutos con los reporters.

Estos, que habían sido informados ya de que el Presidente tenía a la firma el mensaje devolviendo al Congreso, vetada, la ley de la reválida, se limitaron a interrogar al Secretario a propósito de la excursión que hiciera a Santiago de Cuba con el Presidente y el Jefe del Ejército, y del cual regresó el domingo.

El señor Casas respondió:

—Pues debo informaries que antes de un mes se harán las subastas para el alcantarillado, pavimentación y obras de la represa de Charco Mono, del acueducto de Santiago de Cuba.

«Tengo la impresión de que entre los meses de mayo y junio se le dará a esa represa toda el agua necesaria para surtir la ciudad. No quiere ello decir que el acueducto de la capital de Oriente estará concluído para entonces. Bueno es aclararlo así.

«Este Gobierno no ofrece, sino que hace. Y Santiago se merece el acueducto, el alcantarillado, la pavimentación y todo cuanto por ella y por la provincia entera se haga. Los orientales saben pedir con elegancia y gentileza, no obstante que su demanda es justa y que a demandar tienen sobrado derecho».

SERA INAUGURADO EL 20 DE MAYO EN KEY WEST EL MONUMENTO A MARTI

En el día de hoy saldrá para Key West una comisión de veteranos de la Independencia, con objeto de proceder, mañana 24—festividad nacional cubana— a la colocación de la primera piedra del monumento que será erigido en dicha histórica ciudad, al Apóstol de nuestras libertades, José Martí.

Todos los trabajos relativos a dicho monumento serán encomendados al alcalde de dicha población.

Estímase que esta obra será inaugurada el 20 de mayo—otra festividad patriótica cubana—y que a ese acto será invitado el Presidente Roosevelt, concurriendo el de Cuba, coronel Laredo Bru.

EXIJA el Suplemento en ROTOGRABADO con esta EDICION

Pídese un territorio neutral que albergue a los niños en España

Falange española sugiere que una nación de Hispano América, actúe en el caso

AVILA, febrero 22. (Por Georges Botto, de la Agencia Havas).—Habiéndose tenido conocimiento en esta ciudad de los propósitos del Gobierno de Valencia de enviar a la Unión Soviética a multitud de niños españoles, el presidente de la Junta de Mando de la Falange Española, Manuel Hedilla, ha lanzado un llamamiento, que publican los periódicos de la zona nacionalista española, para que se delimite una región dentro de la Península, con el fin de que las potencias se encarguen de la protección de los «niños rojos» y de los «niños blancos»; la administración de esas zonas será confiada a una autoridad internacional, acaso al embajador de una potencia suramericana, que por su nacionalidad estaría en condiciones de comprender las costumbres y el lenguaje de los chicos. En la región nacionalista, los gastos serían costeados por la Junta de Burgos.

Las elecciones de constituyentes han de ser imparciales

Dice el Jefe del Estado que el Gobierno hará porque sean modelo de pureza y honradez

Sobres dos cuestiones de vital importancia emitió juicio anoche el señor Pesidente de la República, al ser interrogado por los repórters: Sobre la Asamblea Constituyente y sobre el Tratado de Reciprocidad.

He aquí las preguntas que le fueron formuladas y las respuestas del primer Magistrado:

—El Gobierno hará todos los esfuerzos posibles para que sean puras las elecciones de la Constituyente y para que éstas se desenvuelvan libremente.

—¿Se han formulado algunas proposiciones a Norte-América en relación con el Tratado de Reciprocidad al vencerse éste próximamente, o se piensa que pueda quedar en vigor el actual?

—Son muy favorables todas las noticias sobre el Tratado sin que deje de actuarse un solo instante en esa cuestión.

Fué rechazado el ataque en Oviedo por la falange

Se intentó ese golpe con el fin de levantar la moral de las tropas que es muy pobre

FRENTE DE OVIEDO, febrero 23. (Havas).—La «Falange Española» ha montado una nueva estación radioemisora en el Cuartel General de Asturias. En la madrugada de hoy, esa radioemisora da noticias de todo el frente de operaciones, y desmiente las supuestas victorias de los marxistas, en Oviedo. Agrega:

«Oviedo es invencible; no hemos retrocedido ni un paso; el enemigo ha fracasado en todos sus ataques, perdiendo mucha gente; con las bajas que ha experimentado, no podrá atreverse a lanzarse sobre nuestras posiciones en muchos días.»

Rechazados los ataques en Asturias

SALAMANCA, fberero 23. (Havas).—El parte oficial, dictado en la madrugada de hoy por el Gran Cuartel General nacionalista, dice lo siguiente:

«Octava División. Frente de Asturias: el enemigo sigue sus ataques, principalmente sobre Escamplero y Rivelles; ha sufrido enormes bajas, en inútil ataque; han estado sacrificando contingente tras contingente, en el vano asalto, que nuestras tropas rechazaron brillantemente frente a Oviedo. En esta zona, los rojos han perdido más de 4,000 hombres; los ataques de hoy, se han desarrollado todos, con efectivos enviados de Bilbao, urgentemente.

Según los prisioneros, las órdenes emanadas de Valencia, eran de acudir a todos los sacrificios para obtener un triunfo moral que realzara el decaído ánimo de los marxistas y de los mineros asturianos, que ya han perdido el ímpetu para la lucha.

Grupo de Madrid: poca actividad en los frentes.

Ejércitos del Sur: la orden general de ataque, dada a los rojos, también comprende el sector de Granada. En la línea de Motril, quisieron acometer sobre La Garnatilla, pero fueron rechazados violentamente.

También fracasaron los ataques que intentaron en Orgiva; nuestras tropas continúan efectuando reconocimiento en la Sierra Nevada.»

Marañón ratifica al "Petit Parisién" lo que dijo Aznar

Excepto los marxistas los intelectuales padecen una horrible persecución roja

PARIS, febrero 22. (The N. Y. Herald Tribune.)—El doctor Gregorio Marañón, biólogo español, líder liberal y uno de los fundadores de la República española, exteriorizó su desencanto con la República española y su remordimiento por haber participado en su creación, en una entrevista publicada hoy en el «Petit Parisién».

Cuando el rey Alfonso se vió obligado a abandonar el trono, el doctor Marañón era una de las figuras más conspicuas del republicanismo español. Antes de que Niceto Alcalá Zamora fuese nombrado Presidente, muchos habían indicado a Marañón como el Primer Magistrado de la República española. Actualmente, se halla en el axilio.

Dijo Marañón: «Me equivoqué. Salvo unos cuantos que favorecen el comunismo, todos los intelectuales en España han tenido que huir para salvar sus vidas. Pero sólo somos nosotros los culpables. La revolución fué nuestra obra».

Marañón relató cómo él se había opuesto al régimen dictatorial de Primo de Rivera, habiendo sido encarcelado por su oposición.

Pero según él, la tiranía de Primo de Rivera era justa y tolerante en comparación con la apresión del régimen de Madrid y Valencia.

Según Marañón este régimen «esta matando diariamente hombres y mujeres por sospechar que opinan de modo distinto al Gobierno».

N. de R.—Este cablegrama es, prácticamente, una síntesis del artículo que sobre el mismo tema nos enviara hace poco nuestro ilustre colaborador don Manuel Aznar.

EL EMBAJADOR CAFFERY VISITO LA CANCILLERIA

En horas del mediodía de ayer, visitó la Secretaría de Estado el Embajador de los Estados Unidos, en Cuba, Mr. Jefferson Caffery.

Tras entrevistarse con los altos jefes de la Cancillería, el Embajador norteamericano, descendió —risueño— la bella escalinata del Palacete en que está instalado el Departamento del Exterior.

Abordado por los repórters, se excusó de hacer declaraciones.

A poco, tomaba su auto abierto y cogía rumbo al Malecón.

Penetran siete kilómetros más los Nacionalistas por el camino Madrid-Valencia

Pese a los cien mil hombres que abandonando todos los otros sectores ha situado allí el General Miaja, sufren contínuas derrotas los marxistas en el sector de Jarama

CREEN LOS EXPERTOS QUE PRONTO COMENZARAN A EVACUAR MADRID, TEMEROSOS DE SER COPADOS

CON LAS FUERZAS NACIONALISTAS EN EL FRENTE DE MADRID, febrero 22. (AP.)—Los nacionalistas atacaron fieramente hoy en el valle del río Jarama, donde se está librando desde hace más de diez días una importante batalla, y todas las informaciones que se reciben de las avanzadas dan cuenta de que las tropas del general Varela se han apoderado de cuatro millas y media de la carretera de Madrid a Valencia, arteria vital de las comunicaciones de la capital española con la costa de Levante.

Los jefes militares nacionalistas declaran que los soldados de Franco están cerrando rápidamente la puerta que estaba abierta entre Madrid y el resto de la España roja.

Desde los emplazamientos del sector de Vaciamadrid, al Oeste de la carretera de Valencia, las piezas de artillería nacionalista bombardearon la carretera de Guadalajara, que corre al Este de la capital, y es el único camino que está prácticamente abierto a los defensores de Madrid.

Un ejército gubernamental que se calcula por el mando nacionalista en 35.000 hombres, ha sido concentrado por el general Miaja con el objeto de contener la avalancha nacionalista en el Jarama.

El río, que discurre desde el Norte, corta las carreteras de Valencia y Guadalajara.

La cuestión vital para los defensores de Madrid es si pueden impedir a los nacionalistas que lleguen a la carretera de Guadalajara, hasta que puedan atrincherse para colocarse a la defensiva.

Si el jefe de las fuerzas rojas, general Miaja, no logra contener a los nacionalistas, declaran los jefes militares de Franco, Madrid se hallará completamente aislado del resto de España, como ocurrió a Málaga, en la costa sur del Mediterráneo, antes de caer en manos de los nacionalistas hace dos semanas.

Las tropas del general Franco, protegidas por las piezas de artillería de Vaciamadrid, ocuparon siete kilómetros de la carretera de Valencia, sobre la cual han mantenido durante dos semanas un intenso fuego de ametralladoras.

El bombardeo de la carretera de Valencia durante ese tiempo ha obligado a los camiones que se dirigían con víveres a Madrid a dar la vuelta por la carretera de Guadalajara para llegar a la de Valencia, pasando por un segmento, que es lo único que ha quedado abierto en el cordón de acero que se ha estado tendiendo alrededor de Madrid en los tres meses y medio de sitio.

La ocupación de Madrid por las fuerzas de Franco

AVILA, febrero 22. (UP. Por Reynolds Packard.)—El alto mando nacionalista dijo hoy que la caída de Madrid parece cosa de solamente unas semanas.

Las fuerzas rojas arrojaron todas las fuerzas disponibles que se calculan en más de 100.000 hombres contra las trincheras de Franco en los alrededores de la capital durante la semana pasada, enviando 35.000 soldados de la brigada internacional a Arganda. Sin embargo, todos los informes de los jefes militares nacionalistas que se hallan en los frentes da Madrid indican que se está debilitando la defensa de la capital.

Informes fidedignos llegados del frente dan cuenta de que en los sangrientos combates que se han librado en los sectores del Sudoeste, las tropas rojas han tenido más de 10.000 bajas y que la lucha comienza a amainar.

Teniendo en cuenta que los nacionalistas tienen cortada la carretera de Madrid a Valencia y bajo el fuego de sus cañones la carretera de Guadalajara, así como que las fuerzas de Franco siguen dominando el Parque del Oeste, estas bajas de los rojos son de la mayor importancia.

Existen razones para creer que la próxima ofensiva de los nacionalistas se registrará en el sudeste, donde las fuerzas de Franco han consolidado las posiciones recientemente adquiridas.

Contrastando con el terrible castigo que han recibido los rojos en las recientes operaciones, los nacionalistas parecen hallarse en las mejores condiciones, animados de un alto espíritu y con abundantes refuerzos.

Por efecto de haber lanzado al ataque a todas las tropas de que disponían durante los diez días últimos, los rojos se encuentran agotados y comienzan a darse perfecta cuenta de la esterilidad de sus esfuerzos.

La facilidad conque avanzan las fuerzas nacionalistas que salieron de Málaga con dirección a Almería, indica también que el alto mando rojo, careciendo de suficientes tropas para atender a los dos frentes, ha decidido sacar fuerzas de Almería para reforzar sus divisiones de Madrid, por tener la seguridad de que la caída de la capital en manos de los nacionalistas significaría el colapso de la resistencia marxista.

En el curso de los próximos días, según se cree en ésta, los generales izquierdistas se verán obligados a decidir si continúan la defensa de Madrid o abandonan la capital. El tiempo urge. Si deciden defenderse, correrán el peligro de verse encerrados por los movimientos de cazanueces de las fuerzas nacionalistas y, embotellando las tropas de Madrid, dejarán desamparados y en peligro los demás sectores de la lucha en España.

Al mismo tiempo los jefes marxistas tropiezan con el grave problema de la escasez de víveres. Entre los prisioneros que han caído en poder de los nacionalistas, comienzan a observarse los estragos del hambre. Sus caras denuncian que están sufriendo las consecuencias de la vida en las trincheras.

Aunque los españoles son famosos por su resistencia a los sitios—y el del Alcázar de Toledo y Oviedo son notables ejemplos—no hay resistencia posible cuando falta qué comer.

Cuando todas las carreteras de Madrid estén en poder de los nacionalistas, la retirada de las tropas rojas será imposible. Es evidente que si los generales marxistas desean retirar a sus soldados, deben comenzar a hacerlo inmediatamente por los caminos secundarios y tortuosos de que disponen todavía.

Un prisionero inglés, perteneciente a la Brigada Internacional, me dijo en la prisión de Talavera de la Reina hace dos días, en una conversación particular, lo siguiente:

«Sabemos que estamos cercados por todas partes. Durante nuestra estancia en las trincheras esperábamos la muerte de un momento a otro. Los aeroplanos de caza de los nacionalistas nos ametrallaban sin piedad mientras los bombardeadores destrozaban nuestras trincheras con sus bombas de cien libras, al mismo tiempo que la artillería destruía nuestros tanques».

Por lo que he podido conocer en los siete meses de guerra civil, deduzco que el ejército de Franco deriva su fuerza de la coordinación de sus ataques.

Los rojos aumentan, con las derrotas, su capacidad de mentir

Así lo expone el Cuartel General de Salamanca al desmentir un parte rojo

BURGOS, febrero 22. (Havas). La estación local comunica por radio: «La aviación nacionalista bombardeó con eficacia los barrios del norte y el sur de Madrid, principalmente las estaciones del ferrocarril; también fueron bombardeadas intensamente las posiciones enemigas de Arganda. En la acción fueron derribados varios aviones enemigos.

El Gran Cuatrel General de Salamanca desmiente categóricamente las supuestas victorias de los gobiernistas en La Maraña y Asturias, donde, por el contrario, las bajas rojas son numerosísimas.

Dice el patre: «Los rojos, ante la derrota general en todos los frentes, aumentan su capacidad de mentir en proporciones extraordinarias».

Portugal acepta una supervisión siendo Británica

Los rusos declaran que sus barcos son muy viejos y no resistirían fuertes oleajes

LONDRES, febrero 22. (AP).—Seis potencias europeas han llegado prácticamente a un completo acuerdo esta noche acerca de los planes para establecer el bloqueo de las costas españolas a partir del 6 de marzo próximo.

La subcomisión de neutralidad, en una reunión que duró tres horas, dió los últimos toques al programa para paralizar la entrada de hombres y municiones en España, suplementando la prohibición que comenzó a ponerse en práctica desde la medianoche del sábado.

Solo quedan por acordarse algunos detalles relacionados con las zona de patrullamiento.

En un comunicado oficial que se dió a la prensa después de la reunión de hoy, Lord Plymouth, presidente del Comité de neutralidad, anunció que la Gran Bretaña y Portugal habían llegado a un acuerdo sobre el control de la frontera hispano-lusitana, asunto éste que estuvo a punto de impedir la concertación de un convenio entre las potencias.

El presidente del Comité dice que Portugal ha acordado que sea la Gran Bretaña únicamente el país que se encargue de supervisar la frontera, pero nada dice acerca del número de observadores qu se establecerán en ella.

Se tiene entendido, sin embargo, que la Gran Bretaña estacionará 130 observadores en vez de los 225 que pensaba enviar originalmente. El Gobierno de Lisboa se había opuesto a este último número.

Como resultado del consentimiento portugués, Charles Corbin, Embajador francés en Londres, pidió que el número de observadores que se establezcan a lo largo de la frontera franco-española, y que se pensó que fueran 170, sea reducido. Los expertos que ayudan al Comité han accedido a estudiar la petición francesa.

Los planes del bloqueo no se han podido aprobar completamente a causa de las objeciones formuladas por Rusia en el sentido de que sus buques de guerra son demasiado viejos y no podrían resistir los embates del Cantábrico.

Rusia prefiere que se le encargue el servicio de patrulla en el Mediterráneo, pero se dice que los franceses no se muestran conformes con la idea de que los buques soviéticos patrullen las aguas próximas a Marruecos, temiendo que los marineros soviéticos utilicen los puertos del Marruecos francés para realizar propaganda comunista.

El Embajador nazi Joachim von Ribbentrop indicó que Alemania, no insistirá en que Rusia patrulle el sector de Vizcaya, como se acordó en principio, y al mismo tiempo planteó la cuestión de paralizar el oro depositado en el extranjero por el Gobierno de Valencia.

La Gran Bretaña ha accedido a costear el dieciseis por ciento de los gastos del bloqueo, que ascienden en total a unos $5,000.000

M.E.C.D. 2016

APROBO LA JUNTA DE SANIDAD EL PROYECTO DE SANEAR CON URGENCIA EL VALLE DEL RIO ALMENDARES

MIL ESCUELAS RURALES CIVICO MILITARES SERAN ABIERTAS DENTRO DE DOS MESES

ACOGERAN EN SUS AULAS A MAS DE OCHENTA MIL CAMPESINOS SUMIDOS HOY EN LA IGNORANCIA

Cuatrocientos jóvenes maestros reciben el cursillo de orientación Pedagógica en el laboratorio de enseñanza de Rancho Boyeros. Requisitos exigidos a los misioneros

Ya está funcionando con extraordinario entusiasmo el cursillo de orientación organizado para los nuevos maestros y misioneros de las Escuelas Rurales Cívico-Militares. Funciona este cursillo en el Parque de Exposición y Finca «Doña Juana», situados en Rancho Boyeros.

Cerca de cuatrocientos jóvenes física y mentalmente sanos acarician la noble idea romática de llevar a los más apartados lugares de nuestros campos el alimento espiritual de la enseñanza.

Funcionan mil escuelas

Mil escuelas rurales cívico-militares estarán funcionando dentro de dos meses. Mil faros que habrán de iluminar el porvenir de más de ochenta mil campesinos sumidos en la ignorancia y casi abandonados totalmente hasta este momento. Porque es preciso que se conozca bien la fecunda labor que desarrollan las Escuelas Rurales Cívico-Militares, enseñando al niño y al adulto campesino los conocimientos elementales para acercarse a la portada de la cultura. Noble labor la que realiza día y noche el maestro rural cívico-militar y que se completa con el magnífico trabajo de los grupos de misioneros: los pedagogos, encauzando la labor docente; los enfermeros, al tanto de la vida sanitaria del guajiro en todos los aspectos; el maestro de oficios, mejorando y enseñando a mejorar las condiciones de vida del campesino cubano, desde el filtro para el agua hasta la renovación total del maisano bohío, el maestro agrícola, ilustrando prácticamente la manera y forma de obtener mejores cosechas con menor esfuerzo; y la hogarista, cuidando de adiestrar a nuestras guajiritas en las labores domésticas.

Promedio de asistencia

Más de setenta alumnos es el promedio de asistencia diaria por cada escuela rural cívico-militar según los datos estadísticos que se llevan en las oficinas del Negociado de Cultura del Cuartel General del Ejército. Esas cifras evidencian por sí solas el abandono en que se encontraba nuestro campesino, su anhelo de aprender y el amor que ya sienten a la escuela cívico-militar.

Aclaración a los aspirantes

Debemos hacer una aclaración acerca de los aspirantes a maestros y misioneros de las Escuelas Rurales Cívico-Militares: los aspirantes a maestros, han de reunir además de las condiciones físicas y morales que se exigen como requisito indispensable, el estar en posesión de los títulos de maestro normalista, bachiller u otro superior a este. Los aspirantes a misioneros, además de poseer las condiciones que se exigen a los maestros tienen que poseer, imprescindiblemente, algunos de los títulos que capacitan para la especialidad de la misión, que siempre ha de ser técnica. Es decir: deberán ser doctores en pedagogía si el maestro cívico-militar aspira a misionero pedagogo; enfermero graduado si es a esa especialidad de la misión a la que aspira, y así sucesivamente.

El cursillo que se realiza en Rancho Boyeros comprende durante los dos primeros meses a los aspirantes a maestros y misioneros, con el grado de soldado, común a todos; al terminar el cursillo se graduarán todos de sargentos e irán a ocupar las escuelas creadas quedándose los aspirantes a misioneros, graduados de Sargentos Maestros pero que reúnen además los requisitos exigidos al misionero ya que oportunamente presentaron los títulos de la especialidad de la misión a que aspiran. Esos aspirantes y los que aspiren de las Escuelas Rurales actualmente en servicio por reunir idénticas condiciones, pasarán un mes en el cursillo, a cuyo final los mejor calificados serán designados misioneros y el resto quedará como Sargentos Maestros.

ARMONIAS

ECLECTICISMO CULTURAL

La Institución Hispanocubana de Cultura está ofreciendo a sus asociados un cursillo de conferencias por el sabio filólogo español don Ramón Menéndez Pidal.

La primera, dictada el pasado domingo versó, a manera de introducción, sobre el carácter de la literatura española: su espontaneidad, su popularismo, su sobriedad...

El teatro «Campoamor» estuvo colmado, hasta sus más modestas localidades, del «gran público» de la Hispanocubana, tan sensible a los estímulos y tan pleno de curiosidades culturales.

Pocos serían allí los iniciados en las especialidades de don Ramón; pocos serán los que después del insólito cursillo se apliquen al estudio de esas materias que sólo parecen fácilmente accesibles y cautivadoras cuando ellas se nos acercan dominadas por un tal genio de la arqueología literaria; pero todos habremos ampliado las líneas de nuestro horizonte cultural; todos quedaremos enterados.

Lástima que cierta imperfección en el funcionamiento de los amplificadores estropeara bastante la audición.

No es que, ya puesto don Ramón de pie para alcanzar la altura del micrófono, tampoco se le oyera, sino que después no se le entendía con facilidad: la voz del eminente conferenciante se percibía como un zumbido y se notaban trazas de resonancia acústica.

No estoy escribiendo por cierto para pedir que se remedie la deficiencia ni para que don Ramón pueda hablar sentado: ello se hará espontáneamente. Tampoco pretendo descubrir a Menéndez Pidal ni explicarlo. No me toca sino escucharle con admiración y arrobamiento astronómicos.

Escribo hoy para subrayar y aplaudir una vez más la labor de eclecticismo cultural a que nos tiene acostumbrados la Hispanocubana, la cual, como a menudo tiene que explicarlo su presidente el doctor Fernando Ortiz, no es una institución de cultura hispánica exclusivamente, sino de cultura universal en todos sentidos, entidad integrada principalmente por cubanos y españoles.

Por eso vemos en el paraninfo de la Hispanocubana el contraste y complemento—inconcebible en Cuba no hace mucho tiempo—de un cursillo de filología y alta literatura española entre dos manifestaciones de auténtica música africana: una, aquella valiosa conferencia de García Agüero completada con las ilustraciones musicales del maestro Gilberto Valdés; la otra, el gran concierto que, según mis noticias, nos ofrecerá este genial compositor en la propia Institución Hispanocubana de Cultura.

Es que un pueblo como el nuestro, cuyas raíces se afirman en España y en Africa, no puede alcanzar su plenitud cultural y hallarse a sí mismo sino laborando a la vez, cordial e intensamente, en ambos surcos.

La elocuencia de los hechos está confirmando esta tesis modestamente mantenida desde hace tiempo por el redactor de esta sección.

Gustavo E. URRUTIA

FALSO GUIA

El vigilante 546, Alberto Garzón, de la Sección de Touismo, arrestó a Alejandro Suárez o James Bleckm Ore, vecino de San Pedro 6, por haberlo sorprendido cuando, sin estar autorizado, prestaba su servicios como guía a los turistas.

En el vapor «Santa Elena» embarcó ayer, vía New York, rumbo a Burgos, el señor Juan de Adriaensens, quien ocupaba el cargo de Cónsul de España en Camagüey y fué el primer funcionario de los de su clase que renunció su puesto en Cuba, al no estar de acuerdo con la política del Gobierno de Largo Caballero. El distinguido viajero fué despedido por un grupo de familiares y de su amistad.

Juzgarán en la Audiencia, el jueves, a los acusados por la agresión armada a los abecedarios en junio del año 34

El acusador particular pide para ellos la pena de muerte. Urgencia condenó ayer a Anselmo Giró a dos años de arresto en causa por asociación ilícita y a seis meses a R. Montejo

Pasado mañana, día 25, celebrará la Sala Cuarta de lo Criminal de la Audiencia el juicio contra Paulino Pérez Blanco y Evelio Torres Gelpes, señalados como principales autores de los trágicos episodios desarrollados en esta capital el 17 de junio de 1934, al ser acometida a tiros de ametralladora la manifestación abecedaria por varios individuos pasajeros de un automóvil «Pontiac», en las esquinas de Prado y Colón y Prado y San Lázaro con balance de seis muertos y numerosos heridos y contusos. Lo más probable es que el juicio se suspenda.

Varios son los delitos que señalan el Ministerio Fiscal y el acusador particular doctor Manuel Pellón: asesinato consumado, asesinato frustrado, lesiones, disparos y atentado a agente de la autoridad, interesando ambos la pena de muerte por cada uno de los asesinatos consumados, que fueron seis, en la persona de Eduardo Donato, María Josefa Montalvo, Juan Castro, Eduardo Gallo, Berta Elcid y Elisa Aguirre; la de catorce años, ocho meses y un día de reclusión por cada uno de los quince asesinatos frustrados, en la persona de Armando Vargas, Elena Méndez, José Rodríguez, Alejandro Pol, Fidencio Díaz y diez más, y diversas penas más por los otros ya expresados delitos.

Por interesarse por dichas acusaciones la pena de muerte, será tribunal de cinco Magistrados el que conozca del juicio oral. Son defensores, de Pérez Blanco, el doctor Raúl Fernández Fiallo, y de Torres, el doctor Angel Alberto Giraudy, los cuales se personarán de un momento a otro.

Prueba en Audiencia en rebeldía de Gerardo Machado Morales

La Sala Primera de lo Civil de la Audiencia practicó ayer la prueba interesada por el procurador Francisco Villaverde, en el incidente de audiencia en rebeldía promovido por Gerardo Machado Morales contra sentencia del Juzgado de Primera Instancia del Sur, que lo condenó, en rebeldía, a pagar a Rafael Iturralde Zizska más de $100.000.00 en el pleito que éste le siguiera por indemnización de daños y perjuicios. Entre los testigos que depusieron para dejar constancia en autos de que Machado está fuera de Cuba desde agosto de 1933 y por lo tanto fué condenado en estado de indefensión, declararon Rafael Guas Inclán, Alberto Barreras, Jesús María Barraqué y señorita Rosa Anders. Ya habían declarado en días anteriores, al objeto de esa demostración de ausencia de Machado, Jorge Vila, Julio Burger, Fernando Villapol, Alberto Lamar Schweyer, Ramón Pumes y doctor Mario Lazo.

Los juicios señalados en el Tribunal de Urgencia hoy

Contra José Esfakis, por tenencia de arma; contra Martín García Santos, por tenencia de arma; Alfredo Baeza, por el mismo delito; Ramón Pereira, por idéntico delito, y Roberto Arce Valdés, por asalto y robo a un cobrador en el barrio de Luyanó, pidiendo el Fiscal pena de muerte, y siendo tribunal de cinco Magistrados el que conozca del asunto.

Los casos que el Tribunal de Urgencia resolvió ayer

Fueron absueltos libremente, de los delitos de asociación ilícita y pertrechos de guerra y de arma, Oswaldo Sabatés Alburquerque, Adela Portuondo Santana, Jesús Luis González, Guillermo Aguiar Martínez, Adolfo Montaner Toral, José Antonio Cabrera y Elías Jacobo David, que fueron defendidos por los doctores Armando Rabell, José R. Cruells y Jenaro G. Brito.

En este mismo asunto fueron condenados, a dos años, Anselmo Giró Campos, y a seis meses Rafael Montejo y Amado Rodríguez Lorenzo.

Rafael Lora Martínez, fué condenado a multa de 31 pesos, por portación de arma. Los demás casos, entre ellos el seguido a Guillermo Ara Alonso y Ernesto Bordenave García, por el atentado terrorista a la familia Valledor, fueron suspendidos. En todos los casos de ayer actuó el fiscal doctor Joaquín Ochotorena.

Confirmado el divorcio del matrimonio Monroy-Fernández Batista

La Sala de lo Civil del Tribunal Supremo ha confirmado la sentencia de la Sala Primera de lo Civil de la Audiencia, que a su vez, confirmó la del Juzgado de Primera Instancia del Norte, declarando con lugar la demanda de divorcio de la señora Rafaela Monroy González, propietaria de esta ciudad, contra su esposo Julián Fernández Batista, escogedor de tabaco. Dirigió a la actora señora Monroy, el doctor Carlos A. Llanes.

Pleito sobre indemnización por accidente durante el trabajo terminado

La Sala de lo Contencioso-administrativo y de Leyes Especiales del Tribunal Supremo ha dictado sentencia en el recurso de casación interpuesto por Fidel Hernández Pérez, contratista y vecino de Artemisa, como tutor de los menores Antonio Luis, Rafael Felipe, Pablo Emilio, René Dionisio y Manuel Lázaro Soris, contra sentencia de la Audiencia de Pinar del Río dictada en la demanda incidental seguida por aquél, en dicho carácter contra la Compañía General de Seguros Sagua la Grande, S.A., versando la demanda sobre indemnización por accidente que durante el trabajo sufrió Emilio Soris. La Sala, bajo la ponencia del Magistrado doctor Carlos M. Piedra, declara con lugar el recurso de Hernández Pérez y casa y anula la sentencia de la Audiencia pinareña y en segunda sentencia confirma la del Juzgado de Primera Instancia. Este declaró con lugar la demanda condenando a la entidad demandada a pagar a los ya expresados menores, hijos de Emilio Soris, la indemnización correspondiente por el accidente sufrido por él.

UN TITULADO ASTROLOGO TRATO DE ESTAFAR A UN CIUDADANO CON MISIVAS

El señor Emilio Girala Perdomo, residente en Antilla, Oriente, presentó un escrito-denuncia ante el Juez de Instrucción de la Segunda, adjuntándole una carta firmada por un tal Miguel Chasín, vecino de Sol número 117, en la Habana, y quien se titula astrólogo.

Dice el denunciante que por medio de dicha misiva, la cual recibió en el apartado de Correos número 15, de Antilla, el firmante le expone que él puede lograr encaminarlo a una próxima felicidad. Para ello solicita le indique la fecha en que nació y otros detalles, asegurándole que se ha enterado de sus generales por un amigo del denunciante, que hace poco obtuvo 500 pesos, por los consejos que le dió el tal astrólogo. Como quiera que en todo eso vislumbra una tentativa de estafa, formula la correspondiente denuncia.

Perdió la vida un obrero al caer de lo alto de un poste

Arreglaba el tendido y lo alcanzó la corriente. Por la conmoción cayó a la calle

Antonio Fernández Castelo, natural de Gibara, de 27 años de edad, vecino de Reforma 63, se encontraba ayer arreglando el tendido de alta tensión de la Secretaría de Comunicaciones, en el Observatorio Nacional, en Casa Blanca, y parece que la corriente lo alcanzó derribándolo al pavimento, de donde fué recogido en estado preagónico.

Al llegar a la casa de socorro de dicho barrio, Fernández dejó de existir, apreciándole el médico de guardia diversas contusiones diseminadas por el cuerpo.

El cadáver fué entregado a su hermano José, vecino de Reforma 63.

Con lo actuado se dió cuenta al Juez de Instrucción de la Sección Primera.

Queriendo matarse un hombre se lanzó al mar ayer tarde

Fué rescatado y llevado a la Casa de Socorro, donde lograron reanimarlo pronto

Ayer tarde, varios individuos que se hallaban en el litoral del Malecón, entre las calles de Gervasio y Escobar, advirtieron que un hombre se lanzaba al agua, por lo que sin pérdida de tiempo, lograron rescatarlo de una muerte segura.

Conducido al primer centro de socorro, el presunto suicida sólo dijo nombrarse Jesús Martínez, natural de España, sin poder expresar su domicilio debido a su estado de gravedad.

El médico de guardia en dicho centro benéfico, lo asistió de graves contusiones por el cuerpo y síntomas de asfixia por sumersión.

Martínez ingresó en el Hospital Calixto García, para atender a su curación.

CAYO DEL ESTRIBO DE UN OMNIBUS

José Castañeda Martínez, mayor de edad y vecino de 21 número 45, en el Vedado, fué asistido de graves contusiones por el cuerpo y pérdida de incisivos. Declaró a la policía que al tratar de subir a un ómnibus en Reina y Belascoaín, resbaló, cayendo al pavimento.

UNICA MANERA DE EVITAR LA PROCREACION DEL MOSQUITO TRASMISOR DEL PALUDISMO

Confirmada la noticia anticipada por el DIARIO DE LA MARINA hace un mes, al informar que dicha medida la había propuesto el Departamento de Salubridad. Los auxilios para Santiago de Cuba

La Junta Nacional de Sanidad y Beneficencia, en su sesión del pasado viernes, día 19, al aprobar el informe rendido por su Vocal Ingeniero, señor Cosculluela, «sobre la necesidad de sanear debidamente el Valle del Río Almendares», ha confirmado, en todas sus partes, la noticia anticipada por DIARIO DE LA MARINA, hace cerca de un mes.

Aprobado el informe del Ponente, en seguida fué elevado a estudio y aprobación o no, del Secretario de Sanidad y Beneficencia, doctor Zenón Zamora, quien dirá la última palabra en este importante asunto, que ha sido recomendado por la Comisión de Malaria de Cuba, que forma parte la Institución Rockefeller y que viene luchando desde hace dos años por exterminar el mosquito anófhele —trasmisor del Paludismo— en la extensa zona de las márgenes del Río Almendares, a su paso por el Término Municipal de Marianao.

El informe elevado al Secretario de Sanidad, contiene el del ingeniero Cosculluela, el que, entre otras razons expuestas para pedir el saneamiento del Valle del Almendares, dice, que desde el punto de vista higiénico, de conformidad con el expediente instruído por la Dirección de Sanidad y oída la referida Comisión de Malaria, para terminar de manera permanente el foco de anópheles que existe en dicho lugar —debidamente comprobado por la susodicha Comisión de Malaria de Cuba— y para resolver ese problema dentro de las facultades de la Secretaría de Sanidad y Beneficencia, como medida de carácter urgente, deben realizarse las siguientes obras:

«Primero: Construcción de una tubería de desagüe por gravedad de la Laguna del Husillo hasta el Río Almendares. Esta tubería llevará una válvula de control de Marianao, pero sin afectar al mismo y, también, por debajo de la toma de agua de la turbina hidráulica instalada en la antigua fábrica de licores.

Segundo: Construcción de una serie de canales y compuertas que permitan controlar el regadío para hacer cumplir el Decreto Presidencial 1843, promulgado en la Gaceta Extraordinaria 253 de 1936, (que se refiere a la prohibición de siembras de berro y malanga china en un perímetro de 5 kilómetros de la zona urbanizada).

Como se ve, el acuerdo de la Junta no es el declarar zona insalubre el Valle del Río Almendares, que comprende desde Puentes Grandes hasta la Línea del Ferrocarril de Marianao; pero tácitamente dispone la realización de obras urgentes para evitar continúe la procreación del mosquito anópheles, portador del Paludismo.

Los auxilios a Oriente

Desde su regreso de Oriente el pasado domingo, el Jefe de la Sanidad estudia el plan de auxilios inmediatos a aquella provincia, mediante la conversión de las jefaturas locales en centros que garanticen la salud pública, dotándolas de laboratorios para análisis clínicos y bacteriológicos de un «stock» de determinadas medicinas y productos para auxilio de los enfermos menesterosos, incluyendo las curas umbilicales para los hijos de los pobres, conforme está dispuesto, pero no se cumple; de material rodante y aperos para la limpieza de calles, etc., pues ha comprobado que la mayoría de dichas oficinas orientales carece inclusive de carros para la recogida de basuras.

Estado epidemiológico

En las seis provincias había ayer 6.590 casos de paludismo; 143 de fiebre tifoidea y cinco de poliomilitis anterior aguda.

Las enfermedades sociales

Celebró ayer el doctor López del Valle, Jefe Local de la Habana, un cambio de impresiones con el doctor Horacio Abascal, Jefe del Servicio de Profilaxis Venérea de la Secretaría, acordando, ambos, el plan de conferencias de divulgación sobre las enfermedades sociales y otras afecciones de la sangre y la piel, las que ofrecerán, primeramente a los barberos y peluqueros y, más tarde a los dependientes de establecimientos de víveres y comestibles.

Comprobado por el Tribunal que Mario Marrero era inocente, lo absolvió por la muerte de su amiga Edilia Toledo

El golpe que recibió la mujer con el fogón de su choza en el barrio «Isla de Pinos», fué el que le privó de la vida Suspendido el juicio por el asalto y robo a un bar

Ha sido absuelto libremente por la Sala Tercera de lo Criminal de la Audiencia, el indigente Mario Marrero Díaz, que fuera acusado por el Ministerio Fiscal del homicidio de su amante Edilia Toledo, en 31 de octubre del pasado año, en la cabaña que ambos habitaban en el barrio de indigentes «Isla de Pinos». Y lo ha sido, después que el Fiscal analizó las pruebas aportadas ante el Tribunal por el defensor de Marrero, doctor Federico Castillo, retirando la acusación ante la evidencia de que el procesado nunca agredió a Edilia, como se había sostenido, ni, por tanto, fué causante de su muerte, evidenciándose, también, que fué fantasía lo que sostuvieron en un principio los testigos, o sea que Mario había dado fuerte golpe en la cara de Edilia con sus puños, haciéndola caer sobre el borde del fogón, causándole una lesión orgánica en el bazo y produciendo, en esa forma, el fallecimiento. El Dr. Castillo, que se hizo cargo de la defensa de Marrero, al iniciarse el juicio oral pudo demostrar todo lo que decimos anteriormente, y, además, que Edilia sufrió un ataque epiléptico, cayendo sobre el fogón ya dicho y muriendo por consecuencia del golpe recibido, pero nunca que Mario la agrediera en ningún momento, pues, lejos de ello, siempre ambos mantuvieron las mejores relaciones y, por el contrario, Marrero la auxilió solícitamente durante el accidente. El procesado, una vez que el Tribunal acordó fallo absolutorio, dispuso su inmediata libertad, la que se llevó a cabo ayer mismo, por la tarde. El Fiscal había interesado para Marrero la pena de catorce años, ocho meses y un día de reclusión.

Suspendido el juicio contra Joaquín Crespo por la muerte de C. Entry

Por enfermedad del procesado Joaquín Crespo, no pudo celebrar ayer la Sala Tercera de lo Criminal el juicio contra aquél por la muerte del delincuente Charles Entry. En breve se conocerá el nuevo señalamiento.

El juicio por el asalto y robo al bar «Franco»

Continuó celebrándose ayer tarde en la Sala Segunda de lo Criminal, el juicio contra Enrique Giroud y Carlos Leal por el asalto y robo al bar «Franco», sito en Lamparilla y Monserrate, en la madrugada del 19 al 20 de febrero de 1935. Se siguió en la práctica de la prueba testifical, declarando, entre otros, el propietario del establecimiento señor Detinio Fernández, y el dependiente del mismo señor Arcadio García. Ninguno de los testigos pudo determinar si entre los numerosos asaltantes que irrumpieron con sus armas en el establecimiento, conminando a los que allí estaban a no moverse y apoderándose de más de 500 pesos en efectivo y cheques, estuvieran los procesados. El juicio se suspendió para continuarlo el día 4 del entrante marzo, para más práctica de prueba testifical, interesada por el Teniente Fiscal doctor René Ferrán; entre esos testigos figuran el miembro de la Sección de Investigaciones de la Policía Nacional César Faget y el agente de la Policía Judicial José S. Hierrezuelo.

Ultimas sentencias dictadas por la Sala Segunda de lo Criminal

Raúl Mesina Parés es absuelto de estafa, defendiendo el doctor Carlos M. Palma. El Fiscal había interesado dos años, once meses y once días de presidio correccional, retirando la acusación una vez practicadas las pruebas.

Fidel Martínez Hernández, es condenado, por falsedad, a dos años de presidio; José Gómez, por imprudencia, a un año de prisión; Dionisio García, por falsificación, a seis meses y un día de reclusión; Margarito Fernández, por daño a la salud pública, a tres meses de arresto y multa de 200 pesos; Reinaldo García Soler, por drogas, a cuatro meses de arresto y multa de 200 pesos. Pedro Romero Rodríguez, Mario Alfonso Hernández y Concepción Gutiérrez y Alberto Gómez, son absueltos de lesiones, defendiendo el doctor Jenaro G. Brito; Francisco Cabeiro Alemán, lo es de estafa, defendiendo el doctor Mario Jordán; Francisco González Valera, Antonio Cerdá Simón y Librado Herrera Núñez, son absueltos de robo, defendiendo los doctores Gerardo Moré y Adolfo Núñez de Villavicencio. José Pérez, es condenado, por rapto, a un año, ocho meses y veintiún días de prisión, y por igual delito a la misma pena, Santiago Ramírez.

El juicio contra Teolio González por la muerte de Andrés Mancilla

Comenzó la Sala Cuarta de lo Criminal de la Audiencia el juicio contra el guardajurado del Casino Español Teolio González, por la muerte de Andrés Mancilla. Se practicó parte de la prueba testifical, suspendiéndose para continuarlo en la mañana de hoy, a las nueve.

Un chofer que dormido guiaba un auto, provocó un choque en Marianao, donde resultaron heridas cuatro personas

Denuncia una señora que tiene en su poder a dos niños recién nacidos, abandonados por sus padres. Diciendo que la madre estaba enferma, el padre le dejó los pequeñuelos

El chauffeur Segundo Márquez y Díaz, natural de Matanzas, de 25 años de edad y vecino de la finca «Villa Julita», en el kilómetro 9, condujo al centro de socorro de Marianao a Antonio Taño González, natural de Bauta, de 31 años de edad, vecino de Salvador Cisneros sin número, en Bauta; a Lucas Méndez Taño, de 16 años; a Esther Méndez, de un año de edad y a Raquel Muñiz, natural de la Habana, de 26 años, todos del mismo domicilio, siendo asistidos los primeros de lesiones graves y los dos últimos de lesiones menos graves. En la Jefatura de Policía declaró Segundo que se encontraba durmiendo en la «Villa Julita» cuando fué despertado por el ruido que produjeron dos vehículos al chocar frente a su casa, por lo que se levantó y prestó auxilio a las personas heridas.

Detenido el chauffeur

El chauffeur responsable del accidente fué detenido por la Guardia Rural y dijo nombrarse Julián Nicolás Evora, natural de Los Palacios, de 31 años y vecino de la finca «El Mamey». Guiaba el camión 86.968 y expuso que, sin saber cómo, chocó el auto que conducía Taño con su vehículo, frente al kilómetro 19. Los heridos lo acusaron como único responsable, por lo que ingresó en el vivac a la disposición del juez de Instrucción. Los lesionados fueron trasladados para la casa de salud «Covadonga».

Le hurtaron 10 pesos

Alberto Beupied Comas, natural de Marianao, de 54 años, vecino de Real 118, denunció a la Policía que de un armario que tiene en el garage le sustrajeron la cantidad de diez pesos que guardaba en billetes, estimando que el autor del hecho sea un individuo conocido por Emilio, que dormía allí.

Se quemó gravemente una niña

En el centro de socorro fué asistida Margarita Iglesias Ros de 2 años de edad y vecina de Curazao y Rodríguez de quemaduras graves. Declaró el padre de la niña nombrado José María, que ésta cayó sobre un anafe, quemándose.

Queja por ruidos innecesarios

El alcalde de barrio de los repartos La Sierra y Ampliación de Almendares ha recibido muchas quejas de vecinos por el escándalo que producen tres perros, dos de ellos de raza policía, en el domicilio de un comerciante norteamericano que habita en 3 entre 10 y 12.

Como se sabe, ello está prohibido.

Unos desconocidos le rompieron la cabeza

El vigilante José Maqueira, de servicio en la Playa de Jaimanitas, condujo al centro de socorro a Ramón Suárez Vega, natural de España, de 30 años de edad, vecino de Zulueta 32, por presentar un herida contusa en la región occípito frontal, tercio medio, y síntomas de embriaguez alcohólica; y a Evelio Rodríguez, natural de la Habana, de 26 años, vecino de Tercera esquina a Real, de una contusión en la región costal izquierda. El primero manifestó ante el sargento de guardia que se hallaba en aquella playa en el «Kiosco Flotante», cuando en una máquina llegaron Evelio y otros sujetos más, a quienes no conoce, los cuales, sin causa justificada, le dieron varios golpes con una banqueta, dándose a la fuga. Fué detenido el Rodríguez, que fué remitido al vivac por no prestar la fianza que se le exigió.

Se intoxicó con bebidas alcohólicas y plátanos

Julio Fernández Pérez, natural de Marianao, de 28 años, vecino de San Agustín sin número, en La Ceiba, fué asistido por el doctor Calvés, en el centro de socorro, de una grave intoxicación que se produjo, según manifestó, al comer varios plátanos «manzanos» y después ingerir bebidas alcohólicas.

Le entregaron dos mellizos

Inés María Quintero y de la Cruz, de 53 años, vecina del Callejón de «La Tropical», denunció que hace días un vecino suyo, nombrado Pablo Fernández Chile, mestizo, le dejó dos niños de dos meses de edad para que se los cuidara unos días por tener que ir la madre de los mismos para el Hospital de Maternidad; que ha sabido que ésta falleció hace días, y como Fernández no ha regresado, desea entregar los huerfanitos a las autoridades por no poder ella atenderlos. La Policía investiga el caso..—**A. Martínez**, corresponsal.

LE HURTARON A UN TURISTA LA SUMA DE 200 PESOS

Joe Madera, mayor de edad, pasajero del vapor «Florida», dió cuenta a la policía que al llegar al puerto de la Habana, advirtió que de su camarote le habían sustraído la suma de 200 pesos, sin que tenga sospecha de nadie.

ROBO DE ROPA

A la policía dió cuenta el asiático Santiago Lee, vecino de Campanario 108, que mientras estaba ausente de su casa le habían sustraído ropa y objetos por valor de 65 pesos.

PUROS... y de contextura más fina que casi toda cosa alguna que toque sus labios..

Quedamos todos conformes en esto... el papel de un cigarrillo es de importancia. Para el Chesterfield usamos el papel mejor que podamos comprar. Se llama Papel Champagne para cigarrillos. Se fabrica de las suaves y sedosas fibras del lino. Se lava y enjuaga vez tras vez en agua cristalina.

Una gran parte del placer que se deriva al fumar Chesterfields se debe al haber usado la calidad precisa de papel para cigarrillos. El papel en el Chesterfield es puro, y quema sin olor o sabor.

Chesterfield

Son más Suaves y Satisfacen

Acuérdese de esto... dos cosas contribuyen a la buena calidad de fumar en un cigarrillo—los tabacos y el papel. El papel Champagne para cigarrillos en los Chesterfields se somete a repetidas pruebas de pureza, y de calidad combustible. Otro motivo por el cual el Chesterfield vence.

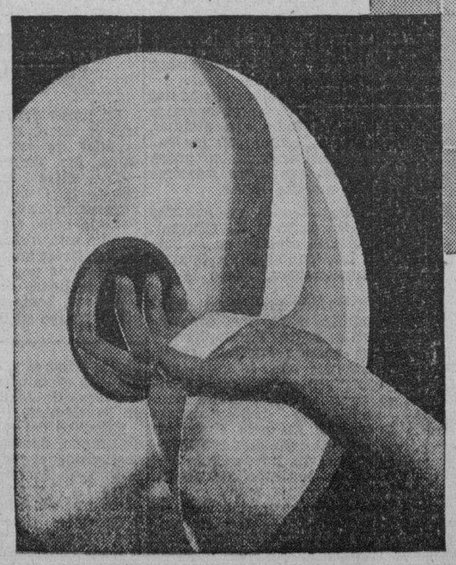

© 1937, Liggett & Myers Tobacco Co.

Distribuidores: Roberts & Co.

M.E.C.D. 2016

HASTA NOVIEMBRE NO ENTRARAN EN VIGOR LOS NUEVOS PLANES DE ESTUDIO DE LA UNIVERSIDAD

LOS ORIENTALES TIENEN GRAN FE EN LA ACCION CONSTRUCTIVA DEL ACTUAL GOBIERNO

EL SECRETARIO DE HACIENDA SE PROPONE CONSEGUIR MAS CREDITOS PARA HACER OBRAS

Viene muy bien impresionado el Ingeniero Montoulieu de su visita a la zona oriental. El problema del personal quedará resuelto el día último con muy pocas cesantías

Después de su viaje por la provincia de Oriente, que realizó con la comitiva presidencial, el Secretario de Hacienda, Ingeniero señor Eduardo I. Montoulieu, reanudó ayer sus labores en su despacho de la Secretaría atendiendo múltiples asuntos que se encontraban pendientes de su superior resolución.

Terminada esa labor, recibió después del mediodía de ayer a los repórters encargados de la información de la citada dependencia, para informarnos primeramente de su visita a las oficinas fiscales de Santiago de Cuba y de Holguín, donde comprobó su buen funcionamiento general, aunque no en los archivos, pues no se encuentran bien organizados, detalle éste que tiene que remediarse lo más pronto que sea posible. En cuanto al personal, también observó que es escaso en la Zona Fiscal de Holguín.

En cuanto a la Aduana de Santiago de Cuba ,el Ing. Montoulieu encontró allí una gran cantidad de mercancías que deben ser rematadas a la mayor brevedad, pues ha pasado ya con exceso el término legal para que los comerciantes las extraigan de los muelles afianzados y paguen los derechos correspondientes. Esas mercancías, comprenden maquinarias, licores envasados y licores en garrafones, estos últimos como ya no tienen demanda en Cuba al haberse abolido esa clase de envases, parece que han sido abandonados.

El acueducto de Santiago

Hablando sobre las grandes obras a realizar en Santiago de Cuba, mencionó las que se están llevando a cabo en Charco Mono, para abastecer de agua potable a la ciudad de Santiago de Cuba, tan falta de un buen acueducto y red de distribución. Estima el Secretario que ya esos trabajos están bastante adelantados, gracias al impulso que le ha dado este Gobierno, por lo que se terminarán para el mes de mayo o junio próximo.

Para esas obras se necesita dinero y me propongo buscarlo dentro del actual presupuesto, pues hay que realizarlas de todos modos, nos dijo el señor Montoulieu.

Finalmente nos dijo que había notado una gran satisfacción en los elementos de Oriente por la visita hecha a esa provincia, lo que prueba en ellos la gran fe que tienen puesta en este Gobierno para realizar sus viejos anhelos de reconstrucción de su provincia.

Por ejemplo, en Banes, nos dijo, al terminar el banquete al coronel Batista, en una colecta para construir un hospital, se reunieron rápidamente trece mil pesos, habiendo contribuído el senador José M. Casanova con mil pesos.

Además, las casas comerciales de Santiago de Cuba se han manifestado dispuestas a contribuir hasta llegar a la cifra de cien mil pesos para construir diversas obras públicas provinciales, que serán estudiadas por el Gobierno.

Colonia Infantil de El Caney

En la visita que hicieron los excursionistas a El Caney, se pudo comprobar que la Colonia Infantil debe funcionar por más de tres meses al año, ya que ella resulta de gran utilidad para el pueblo necesitado.

La de allí será atendida por el Patronato de Sociedades Infantiles, que tiene como ingresos lo que le corresponde de los dos sorteos extraordinarios de la Lotería que se celebran cada año.

La materia palpitante

No habíamos de prescindir, ya finalizando la entrevista, de preguntar al Secretario de las Finanzas, sobre el cambio de personal, ya que es un detalle bastante interesante para muchos en estos momentos.

Y, nos dijo el señor Montoulieu que hasta fines de mes no se harán los cambios necesarios en la dependencia que administra, y que, por suerte para los empleados y para él, será bastante reducido el número de cesantes y de nombrados.

Más dinero

Por el ferry que llegará en el día de hoy, procedente de Everglege, Fla., espera recibir la Tesorería General de la República 500 mil pesos de la última acuñación acordada por el Congreso. Procede esa remesa de la Casa de la Moneda de Filadelfia.

Suma ya 11 millones y medio la cantidad de pesos plata recibida y que se encuentran depositados en las bóvedas de la Tesorería General.

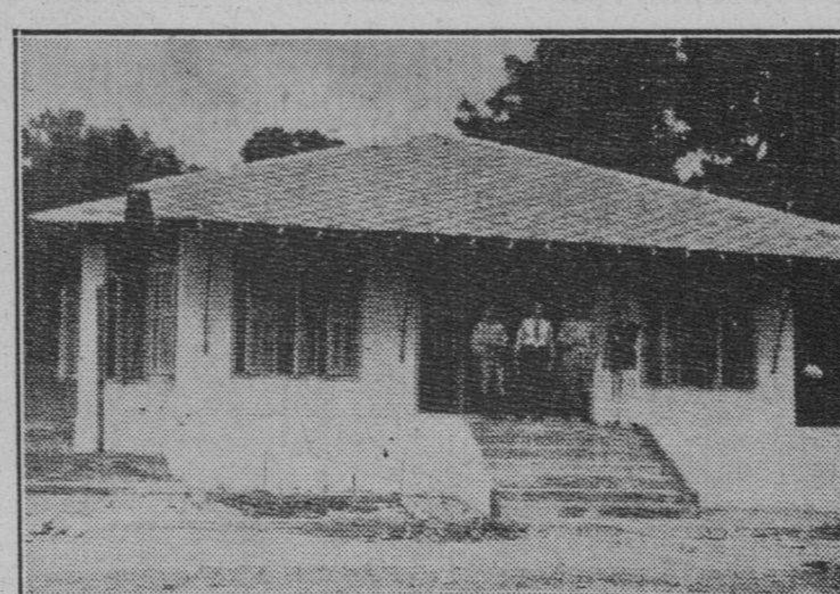

Mañana asistirán los repórters a la inauguración de la Caseta construída por el Consejo Nacional de Tuberculosis en terrenos del Sanatorio La Esperanza, destinada a los miembros de la Asociación de Repórters de la Habana (Círculo Nacional de Periodistas) que tengan la desgracia de contaminarse con el bacilo de Koch.

La terminación de las obras ha estado a cargo del ingeniero Gutiérrez Prada; obras supervisadas por el comandante Despaigne, Director del Consejo Ncional de Tuberculosis, cumpliendo órdenes del Jefe de las Fuerzas Armadas, Coronel Fulgencio Batista, a quien se debe, también, que dicha Caseta esté debidamente equipada, para su inauguración mañana, día glorioso para la Patria.

En la presente fotografía aparecen nuestro compañero César Rodríguez, Presidente de la Asociación de Repórters de la Habana y el comandante doctor D. Despaigne, examinando la Caseta.

En la Academia de Ciencias disertará hoy el licenciado mexicano Eugenio Tena Ruiz

Conforme al anuncio hecho por nosotros recientemente, esta tarde, a las cinco y media, pronunciará su conferencia sobre las aportaciones endocrinológicas al campo del Derecho Panal, el ilustre togado mexicano, licenciado Eugenio Tena Ruiz, excatedrático de la Universidad Nacional de México y Canciller de la Embajada de esa república en Cuba. Antes de hablar el Ldo. Tena, el doctor Augusto Maxpalabras sobre la personalidad de uell de la Cova, pronunciará breves nuestro ilustr evisitante. Para el acto, que se celebrará en el salón de actos de la Academia de Ciencias, sita en Cuba 84, se han dado cita letrados jueces y magistrados. Patrocina el acto el Colegio de Abogados de la Habana.

30 afiliados al P. R. C. que estaban reunidos ilícitamente en Jesús del Monte, fueron detenidos anoche

Estaban organizando, según declaración, el Comité del Partido en el barrio Manuel de la Cruz, para ir a la Constituyente. Ingresaron en el Castillo del Príncipe

En la madrugada de hoy el capitán Montesinos, al mando de la Oncena Estación de Policía, asistido del teniente Becerra, del cabo J. Olano y de los vigilantes 509, G. Pérez, y 1893, P. Pérez, se constituyó en la academia de mecanografía situada en Jesús del Monte número 156, altos, residencia del señor Felipe R. Tomás Hernández, por tener noticias de que en la misma había una reunión de afiliados al PRC (Auténticos), tomando ciertos acuerdos.

Al hacer irrupción la policía solicitó del señor Hernández le mostrara el permiso para dicha reunión, pero como carecían del mismo, se procedió al arresto de todos los presentes.

Conducidos a la referida Estación policíaca se procedió a levantar acta, en la cual se hace constar que en la casa mencionada se efectuaba una asamblea del Partido Revolucionario Cubano, actuando como presidente Ciro Quintana, vecino de Gertrudis y Jorge, en la Víbora, y como secretario Ricardo Hernández Rabell, de San Benigno, letra A.

Los detenidos manifestaron nombrarse Leandro Riens Ramos, vecino de Rodríguez, 27; Joaquín Fernández Sosa, de San Benigno, letra A; Tomás Camacho Justiano, residente en Jesús del Monte, 156; Juan Pérez Fernández, vecino de Rodríguez, 86; Esteban Oliva García, vecino de Santa Rosa, 10; Gustavo Molledo Rey, de Arango número 169; Dagoberto Hernández Castelo, domiciliado en Municipio, 29; Benito O'Farrill, de San Benigno, letra F; Luis Suárez Díaz, de Rodríguez, 55; Francisco González Hernández, vecino de Tamarindo número 11; Carlos Santos Vizquerri, de Rodríguez, 8; Pedro Parra, de Tamarindo, 54; Carlos Pons Agüero, vecino de Jesús del Monte, 156; Justo González Oliva, de Zequeira, 11; Teobaldo Dou Seijas, de San Rafael, 152; Manuel Hernández Almeida, vecino de Santa Ana número 2; Miguel Angel Rodríguez Rodríguez, de Aguila 247; Ramón Granados Navarro, vecino de Jesús del Monte número 158; Arturo Cortiñas Galiano, de Fernandina, 81; Armando Pedroso Cárdenas, de Herrera, 16; Justiano R. Martínez, residente en Estévez, 48; Sergio Pérez Méndez, vecino de Oquendo, 32; Pedro Cruels Villarreal, de Rodríguez, 68; Francisco M. Crespo Molina, de Suárez número 116; Camilo García, de Estrella 123; Fidelio Durán, vecino de Escogar número 38; Angel Valdés Fundora, de Luyanó número 61, y José Antonio Martínez Sueiras, de Pérez número 47.

Los detenidos manifestaron que por un olvido involuntario no se solicitó el permiso para celebrar la asamblea, que era con fines de organizar el Comité en el barrio Manuel de la Cruz, en Luyanó, para llegar a la Constituyente.

Se ocuparon actas de otras asambleas y de comités, así como varios acuerdos del PRC (Auténticos).

Todos ingresaron en el Castillo del Príncipe a la disposición del Tribunal de Urgencia.

CONTRARIO EL GABINETE A LA LEY DE NO REVALIDA DE LOS TITULOS DE GRADUADOS

Dos horas escasas estuvo reunido el Consejo de Secretarios en sesión extraordinaria, ayer por la mañana.

A las nueve y quince comenzó la asamblea que terminó a las once.

Algunos ministros expresaron que sólo se conoció en ella de un proyecto de ley, enviado por el Congreso, desde hace días en poder del Ejecutivo, que exime de los exámenes de reválida los títulos obtenidos por cubanos en Universidades extranjeras durante la clausura de la Universidad de la Habana.

La nota oficial de esta sesió entregada a los repórters por el Secretario de la Presidencia, doctor Bringuier, dice así:

«El señor Presidente de la República dió cuenta al Consejo con el proyecto de Ley relativo a eximir del ejercicio de reválida de sus títulos a los estudiantes que al ocurrir el cierre de la Universidad e Institutos de Segunda Enseñanza, hubieren aprobado años de estudios, graduándose en Universidades extranjeras.

«El Jefe del Estado expuso su deseo de conocer la opinión de los señores Secretarios del Despacho, respeto a las disposiciones antes mencionadas; el Consejo, después de amplias deliberaciones, se manifestó contrario a la aprobación de dicho proyecto de Ley, que estima debe ser devuelto al Congreso con las objeciones pertinentes, toda vez que sus disposiciones resultan actualmente inoportunas, puesto que, de conformidad con facultades que le fueron conferidas por reciente Ley, la Universidad de la Habana ha reglamentado en su Cuerpo de Estatutos, ya en poder del señor Presidente de la República para ser remitido a la Gaceta Oficial, la incorporación de títulos extranjeros».

VARIOS DETENIDOS EN LA VIBORA, Y ACUSADOS DE SER DE LA «JOVEN CUBA»

El capitán Primitivo González Viton, asistido del cabo 135, Heriberto Izquierdo, pertenecientes a la Duodécima Estación, se personaron en la casa situada en Concepción y San Lázaro, en la Víbora, al tener conocimiento que en la misma se reunían individuos con fines revolucionarios y perturbar el orden público.

Al verificarse un registro en la expresada casa, la Policía ocupó documentos pertenecientes a «La Joven Cuba», así como una lista de individuos que donaban a dicha organización la suma de cincuenta centavos para sostenimiento de la misma.

Con tal motivo fueron arrestados Rogelio Vergara Suárez, de 29 años de edad, y los hermanos de apellido Carasús, uno de éstos conocido por «El Viejo», siendo remitidos al vivac a disposición del Tribunal de Urgencia, a cuya autoridad se le dió cuenta con todo lo ocupado.

Tomaron posesión de sus cargos los profesores nombrados en la Escuela Profesional de Comercio de La Habana

Hoy se dará posesión a los Catedráticos del Instituto de Matanzas. En estudio las designaciones de los profesores supernumerarios de los Institutos. Divulgación por radio

En el despacho del Subsecretario de Educación, Dr. Gonzalo Suní, tomaron posesión ayer todos los profesores de la Escuela de Comercio de la Habana, con excepción del doctor Manuel González Machado, que lo hará hoy o mañana, y el doctor Miguel Garmendía, profesor del Instituto de Matanzas.

Al Subsecretario de Educación, que es profesor también de este último plantel, le dió posesión el propio Secretario de Educación, doctor Fernando Sirgo.

El doctor Gonzalo Cuní continuará desempeñando ambos cargo, pues la ley se lo permite así.

Con objeto de que pueda continuar dando clases efectivamente, se le habrá de trasladar para alguno de los Institutos que funcionarán en la Habana.

Hoy se trasladará el Subsecretario de Educación a Matanzas con objeto de dar posesión a sus demás compañeros de claustro.

Los profesores del Instituto de Segunda Enseñanza de Santa Clara ya han tomado posesión de sus cargos.

Estos últimos han acordado asimismo proponer para director del plantel al doctor Pedro M. Camps.

Hasta ahora ya se han dado a conocer los nombramientos de los profesores de cuatro Institutos; el Instituto número 1 de la Habana y los de Matanzas, Santa Clara y Oriente; dos Escuelas Normales de Maestros: las de Camagüey y Oriente; y tres Escuelas Profesionales de Comercio: las de la Habana, Santa Clara y Oriente.

Los nombramientos de los profesores supernumerarios de los Institutos se encuentran aún en estudio.

Se dispone la publicación de los Estatutos Universitarios

En las últimas horas de la tarde de ayer llegó a la Secretaría de Educación la orden de que se dispusiese la publicación de los Estatutos de la Universidad Autónoma de la Habana en la Gaceta Oficial.

La copia de los citados Estatutos fué entregada por el doctor Fernando Sirgo, Secretario de Educación, al Presidente de la República, doctor Federico Laredo Bru, el domingo pasado.

Se difundirán las clases por radio

Para contribuir a la labor difusora de la enseñanza, el doctor Gonzalo Cuní, Subsecretario de Educación, ha propuesto la trasmisión por radio, por medio de control remoto, de las propias clases de los Institutos de Segunda Enseñanza.

Cada día se habría de trasmitir, según el citado proyecto, una clase de un profesor distinto.

El plan tiende a difundir la enseñanza superior y a estimular al profesor.

Posiblemente sea éste el inicio de todo un plan radio-difusor de mayor envergadura, para el que se piensa inclusive en establecer una estación de radio en la propia Secretaría.

La devolución del local del Instituto

Para interesarse por la devolución del local del antiguo Instituto de Segunda Enseñanza de la Habana, estuvieron ayer en la Secretaría de Educación los doctores Felipe Mencía y Walterio Oñate, profesores ambos del citado plantel.

Dicho local se encuentra ocupado actualmente por la Secretaría de Gobernación.

Otros centros escolares

El ingeniero Rodríguez Valiente, jefe del negociado de Construcciones Escolares de la Secretaría de Educación, nos informó ayer que en los primeros días del próximo mes de abril se colocaría la primera piedra del centro escolar que se construiría en Bayamo.

También nos impuso de la próxima reconstrucción del centro escolar José Antonio Saco, de Cárdenas, y de la probable construcción de otro centro escolar en Jagüey Grande.

Todos los nuevos planteles que se fabriquen se harán de estilo colonial cubano, con una torre central.

A LOS MIEMBROS DEL COMITE EJECUTIVO DE LA "UNION SOCIAL-ECONOMICA DE CUBA"

Ante la posibilidad de que los Estados Unidos de América establezcan un impuesto de elaboración sobre el azúcar, que puede llegar a ser de un centavo por libra, y frente a las actividades de los elementos que en dicho país vienen combatiendo el Tratado de Reciprocidad de 1934, la "Unión Social-Económica de Cuba", cumpliendo su programa y sus Estatutos, necesita actuar en defensa de los intereses vinculados al intercambio mercantil cubano-americano; y, con ese motivo, cita para una reunión del Comité Ejecutivo que se celebrará el Martes 23 a las 4 P. M. en el local social Aguilla 116 a fin de dar cuenta de las gestiones realizadas hasta ahora en torno a tan vitales problemas, adoptar acuerdos en relación con los mismos y decidir sobre la conveniencia de nombrar una Comisión que se traslade a Wáshington.

Dada la importancia extraordinaria del asunto, se ruega encarecidamente que concurra a la citada reunión, prestando con ello un servicio más a la institución y al país.

UNION SOCIAL-ECONOMICA DE CUBA.

José MANUEL CASANOVA,
Presidente.

Arturo M. MAÑAS,
Secretario.

Disertación de Miguel Angel Carbonell y recitaciones de Cabrisas en Artes y Letras

Mañana miércoles, día 24, a las diez de la mañana, tendrá efecto en la Academia Nacional de Artes y Letras, una interesante sesión pública, con arreglo al siguiente programa:

1.—Himno Nacional.
2.—Recitaciones por el señor Hilarión Cabrisas.
3.—«Evocaciones del pasado», disertación por el Académico de la Sección de Literatura, señor Miguel Angel Carbonell.

La entrada es libre. No se necesita invitación.

INTERESAN LOS DATOS SOBRE LA LEGISLACION PETROLERA CUBANA

PARIS, febrero 22. (Havas).—El Segundo Congreso de Petróleo, que celebrará en el mes de junio sesión en París, solicitó de la Legación de Cuba detalles sobre la legislación petrolera de la república antilana.

Aprobó la Cámara de Representantes la creación de la Pagaduría Central de las clases pasivas, anexa a la Hacienda

Servirá para regular el pago de las pensiones de veteranos. Ayer mismo pasó al Senado ese proyecto de Ley. Peticiones de datos admitidas. Un movido incidente entre congresistas

Por unanimidad aprobó la Cámara de representantes una proposición de ley del señor Marcelino Garriga creando la Sección de la Pagaduría Central de Clases Pasivas adscrita a la Dirección General del Servicio Central de la Secretaría de Hacienda.

Dicho proyecto pasó inmediatamente al Senado.

La sesión

A las tres el Presidente Martínez Fraga abrió la asamblea. Ocuparon las Secretarías los señores Marino López Blanco y Sebastián Beltrán.

Se lee y aprueba el acta de la sesión anterior.

Comité Parlamentario Frente Democrático

Se da cuenta con una comunicación del grupo minoritario de la Cámara participando la constitución del Comité Parlamentario denominado Frente Democrático, del que ha sido electo Presidente el doctor Suárez Riavs, Vice el doctor Miguel Suárez Fernández y Secretario el doctor Fernández Supervielle.

La asamblea quedó enterada.

Seguidamente el doctor Martínez Fraga declara secreta la sesión siendo desalojadas las tribunas públicas.

Según informes en ella se trató del problema planteado por la ausencia del hemiciclo de la minoría parlamentaria que preside el doctor Suárez Rivas.

Este uso de la palabra largo tiempo durante la sesión secreta, pero sin que se llegara a ningún acuerdo por los asambleístas respecto del regreso al salón de los minoritarios.

Según noticias la sesión continuará el jueves para seguir considerando el asunto.

En sesión pública

A las cuatro y cuarenta se abrió otra vez la sesión pública.

A petición de un congresista delegado de la minoría, se comenzó a pasar lista para comprobar el «quorum»

En esos mismos instantes surgió un incidente entre los representantes M. Abril Dumois y Mateo de las Heras, quienes de improviso, pasaron de las palabras a los hechos, yéndose a las manos. Algunos compañeros intervinieron en la disputa y lograron apaciguarlos.

El Presidente, en vista de ello, suspendió la sesión pública declarándola secreta.

Media hora más tarde tornó la gente a las tribunas continuando la asamblea.

Otro pase de lista acusó la presencia de 85 congresistas en el hemiciclo.

Y prosiguió la sesión.

Se acuerda conceder distintas licencias, unas por quince días y otras por diez a los representantes Valera, Andreu y Pagés.

Peticiones de datos

Se aprueban las siguientes peticiones de datos:

De J. M. Castillos: sobre guías forestales y tierras del Estado.

De Julio I. Castro: sobre el deslinde ilegal de una finca en Baracoa perteneciente a la familia Calderín y sita en el barrio de Imías.

De J. M. Castillo: sobre Salas de Lactancia y Creches e instalar por la Secretaría del Trabajo.

De Antonio Pruneda: sobre distintas relaciones que figuran en los actuales presupuestos por transporte etc.

De Jesús Portocarrero: sobre los términos que ha convenido el Gobierno para obtener la concertación de un tratado comercial con la Gran Bretaña.

El señor Portocarrero habló respecto de su petición diciendo que lo estima perjudicial para la economía cubana y para los obreros cubanos en particular. Estima el doctor Portocarrero que el convenio viene a beneficiar a los ferrocarriles a costa de los intereses de empresas genuinamente cubanas, que utilizan las carreteras para transporte de mercancías y pasaje.

Una petición de los santiagueros

Se le da lectura a un mensaje suscrito por las clases vivas de Santiago de Cuba solicitando de la Cámara la aprobación de los créditos necesarios para terminar el acueducto, el alcantarillado y la pavimentación de dicha ciudad oriental.

Un mensaje

Se da cuenta con un mensaje del Ejecutivo participando los ingresos y egresos del Tesoro durante el mes de octubre del pasado año.

La orden del día

Se lee la orden del día que consta de diez asuntos de primera lectura.

La proposición del señor Cambó disponiendo que los artículos femeninos de vestuario y toilet, así como todos aquellos que sean de uso exclusivo de la mujer deberán ser expuestos al público y vendidos únicamente por mujeres, es objeto de debate, pues la doctora María Gómez Carbonell usa de la palabra para decir que esa ley no es necesaria toda vez que desde hace mucho tiempo existe una en vigor sobre el mismo particular, por lo que es preciso dirigirse al Gobierno para que la haga cumplir y no siga siendo burlada.

La doctora Balbina Remedios habla entonces y dice que desea aclararle a la compañera Gómez Carbonell que se precisa de otra disposición legislativa que afirme y aclare conceptos en relación con la labor de la mujer en la venta de vestuario, toilet y otros artículos femeninos.

La doctora Remedios apoya los conceptos vertidos por la doctora Gómez Carbonell en defensa de los derechos de las obreras cubanas.

Pero la doctora Remedios aclara que ella es autora de un proyecto de ley similar al del señor Cambó, y que desde hace tiempo se encuentra a informe de la Comisión de Asuntos Sociales de la Cámara.

En tal virtud reclama la prioridad del debate para su proyecto.

El presidente aplica el artículo 59 del Reglamento y dice que la proposición del señor Cambó no puede ser tomada en consideración de acuerdo con lo planteado por la doctora Remedios.

Para ser retirado de la orden del día queda sobre la mesa la proposición del doctor Blanco relativa a crear una Comisión Técnica, con carácter temporal, para que estudie las modificaciones que deben introducirse a la vigente ley de Pesca.

La ley de los Veteranos

Se aprueba la suspensión de los preceptos reglamentarios para discutir la proposición del señor Garriga creando la Sección de Pagaduría Central de Clases Pasivas adscripta a la Dirección General del Servicio Central de la Secretaría de Hacienda.

Puesta a votación la totalidad del proyecto es aprobado por unanimidad.

El señor Garriga habla en favor de su ley y dice que debe ser votada favorablemente por la justicia que la informa y porque ello, si bien es cierto que beneficia a los veteranos de la Independencia, también aprovecha al Estado puesto que le economizará más de doscientos mil pesos que se viene pagando por pensiones a personas que disfrutan de ellas sin derecho. Explica que el Departamento de una nueva creación tiene por objeto servir todas las clases pasivas civiles de la República.

La ley crea un numeroso personal, necesario al servicio de la Sección, lo que mueve al señor Quintana a presentarle una enmienda a su artículo 13 para que esos empleados tengan carácter de veteranos.

Algunos representantes hacen objeciones a la enmienda, basándose en que muchas de esas plazas son técnicas y no sería posible cubrirlas con veteranos.

La enmienda del señor Quintana es desechada.

Hay otra enmienda sustitutiva del artículo 12 en el sentido de que los empleados civiles con más de 25 años de servicios podrán acogerse a la jubilación.

Es aprobada esta enmienda.

Terminada la votación del proyecto es enviado al Senado.

Entonces hay un nuevo pase de lista que hace caer la sesión.

Auxiliares y mensajeros de telégrafos

En la sesión ordinaria de esta tarde será aprobada—según noticias—la proposición de ley que eleva la categoría de los auxiliares y mensajeros del Servicio de Telégrafos de la República con arreglo a la siguiente escala.

A). Los Mensajeros y Auxiliares Clase Tercera con el haber anual de $360.00 son elevados a la categoría de Auxiliar Clase Segunda con el haber anual de 450 pesos.

B) Los Auxiliares Clase Segunda con el haber anual de 450 pesos son elevados a la categoría de Auxiliar Clase Primera con el haber Anual de 540 pesos.

C). Los Auxiliares Clase Primera con el haber anual de 540 pesos son elevados a la categoría de Oficial clase primera con el haber anual de 650 pesos.

Al efectuarse el aumento de categoría a que se refiere esta ley quedan suprimidas las categorías de Mensajero Auxiliar Clase Tercera y Auxiliares Clase Tercera, con el haber anual de 360 pesos que actualmente figura en Presupuestos haciéndose el ingreso a cualquiera de estos cargos de la rama de Telégrafos por la categoría de Auxiliar clase segunda con el haber de 450 pesos anuales.

La cantidad de ochenta y cuatro mil cuatrocientos diez pesos que importa el aumento establecido en la presente ley, la tomará el Ejecutivo de los fondos del Tesoro Nacional no afectos a otras obligaciones hasta tanto no sea incluída en los Presupuestos Generales de la Nación.

LOS ALUMNOS QUE FORMEN EL CURSO DE MARZO, SE REGIRAN POR LOS PLANES DE 1934-35

En Noviembre se iniciará el primer curso normal del Alma Máter. Se incorporarán las asignaturas cursadas en los planteles de primera categoría del extranjero. Reuniones

Los nuevos planes de estudios, aprobados por las distintas escuelas universitarias, no entrarán en vigor, de acuerdo con una disposición transitoria del proyecto de Estatutos Universitarios elevado al Presidente de la República, hasta el primer curso normal que celebre nuestro máximo centro docente, o sea hasta el mes de Noviembre.

Aquellos estudiantes que se matriculen en el curso de cien días lectivos, que han de comenzar en Marzo, lo harán de acuerdo con los planes de estudios que estaban en vigor en el curso de 1934-1935.

Los planes que aprueben las distintas escuelas para el futuro, no podrán entrar en vigor hasta seis meses después de ser publicados.

Se incorporarán las asignaturas cursadas en Universidades extranjeras.

En reciprocidad con lo establecido por muchas Universidades extranjeras, de primera categoría, la Universidad de la Habana ha de aceptar como buenos los estudios cursados en ellas, a los efectos de seguir cualquier carrera en nuestro máximo centro de enseñanza.

Esta incorporación de asignaturas ha de hacerse después de un minucioso análisis de los proyectos y programas, pues en los casos en que la extensión o calidad de los estudios sea inferior, no podrá producirse.

Agramonte reintegrado a la Jefatura de la Sección de Publicaciones

Ha sido reintegrado a la Jefatura de la Sección de Publicaciones, del Departamento de Información e Intercambio Cultural de la Universidad, el doctor Roberto Agramonte, joven profesor del Alma Mater.

De todos es conocida su labor al frente de la Revista de la Universidad.

Reanudará sus actividades una Profesora Agregada.

También ha sido reintegrada a su plaza de profesora agregada de la Cátedra de Propedéutica y Ortodoncia, de la Escuela de Cirugía Dental, a la doctora Manuela López Criado.

Se encontraba separada de su cargo hace años.

Una donación para Filosofía y Letras

Ayer se reunió el claustro de profesores de la Escuela de Filosofía y Letras de la Universidad de la Habana.

El doctor Evelio Rodríguez Lendián, decano de dicha escuela, dió cuenta de la donación hecha a la facultad por la Institución Italo-Cubana de Cultura al disolverse.

Se trata de un retrato del Apóstol de la Independencia de Cuba, José Martí, el héroe de la tribuna revolucionaria de América, y de una bandera nacional.

La Sección de Estudios Filosóficos y Sociales

Acordó el claustro de profesores en dicha reunión que se llamara en definitiva «Especialidad de Estudios Filosóficos y Sociales» la sección de especialización que se llamaba «Especialidad de Estudios de Filosofía».

Las asignaturas que deberán estudiarse en esa especialidad son las siguientes: Filosofía Moral, Teoría del Convencimiento (medio curso); Lógica (medio curso); Cívica Superior, Sociología (medio curso); Estética (medio curso): Economía, Historia Moderna e Historia de Cuba.

Reuniones de Estudiantes

Para hoy, a las 2 p. m., se encuentran citados los estudiantes del primer año de Medicina, en el local de la escuela, a fin de tratar de la organización de la asociación y otros asuntos.

Y para mañana miércoles, a las 2 de la tarde, también se han de reunir los estudiantes de Cirugía Dental, en el local de su escuela, para tratar igualmente de la organización de su asociación.

Han sido concedidos ya los consiguientes permisos por el Presidente de la Comisión Profesoral, ingeniero José Manuel Cadenas, y de acuerdo con las órdenes dadas, ambas reuniones se terminarán antes de las cinco de la tarde.

Forma en que se harán las elecciones

Las elecciones de la Universidad han de hacerse, según nos declaró el ingeniero José Manuel Cadenas, en la forma siguiente:

Al tercer día de publicados los Estatutos del Alma Mater en la Gaceta Oficial, se reunirán las escuelas para designar sus decanos, secretarios, vicesecretarios y delegados al Consejo Económico y al Colegio Electoral, que integrarán los decanos más dos profesores por cada escuela.

Todos deberán tomar posesión dentro de los tres días siguientes.

En el último se reunirá el Colegio Electoral para designar el Rector, Vicerrector, Secretario y Vicesecretario Generales de la Universidad.

Todos deberán tomar posesión dentro de los cinco días siguientes, al igual que los demás miembros del Consejo Supremo o sean, los decanos.

Terminará su función la Comisión Profesoral

Una vez que se elija el nuevo Rector y se constituya el Consejo Supremo de la Universidad de la Habana, la Comisión Profesoral cesará en sus labores, procediéndose a la entrega del Alma Máter.

Caso de ser electo el propio ingeniero José Manuel Cadenas, éste ha de firmar un acta ante el Consejo Supremo.

El Almuerzo del Domingo

Ayer se llevó a cabo el almuerzo ofrecido por el ingeniero José Manuel Cadenas, Presidente de la Comisión Profesoral, a los rectructuradores del Alma Máter.

Tuvo lugar en el Havana Yacht Club, la conocida institución que preside el ingeniero José Manuel Cadenas, y concurrieron veinte delegados a la Comisión Restructuradora, entre propietarios y suplentes.

No hubo discursos ni nada parecido —según palabras del doctor Cadenas— y se desarrolló el acto dentro de la mayor animación.

Recepción en la Universidad.

En el Aula Magna de la Universidad de la Habana tuvo lugar ayer, a las nueve de la mañana, la solemne recepción de los profesores de la Universidad de Cornell.

Concurrieron a ella numerosos catedráticos del Alma Máter, representantes de instituciones científicas nacionales y extranjeras y numerosos alumnos.

El ingeniero José Manuel Cadenas abrió el acto y con palabras elocuentes pronunciadas, en español y luego en inglés, les dió la bienvenida y, en nombre de la Universidad de la Habana, los declaró huéspedes de honor de la misma durante el tiempo que estuvieran en la capital.

El doctor Edgar Mayer leyó en inglés unas cuartillas expresando el agradecimiento de sus compañeros por la cordial acogida y haciendo votos porque se solidificara el intercambio cultural entre las dos universidades.

Elogió a varias personalidades de nuestra Universidad, que son familiares en el extranjero, como el eminente cirujano doctor José Antonio Presno, Presidente de la Academia de Ciencias de la Habana; al doctor Jorge Roa, profesor de Estadística, y el doctor Juan B. Kouri, entre otros.

Próximo banquete a los profesores de Cornell.

Para el viernes se está organizando un banquete a los profesores de la Universidad de Cornell en el Habana Yacht Club.

Tomarán parte en el ágape unos sesenta comensales.

Más de un millar de reservistas del Ejército desfilaron ayer en la Ciudad Militar luciendo sus nuevos uniformes

Ciento veinte y dos oficiales han recibido la medalla de Servicios Distinguidos. Firmado el Decreto que autoriza a las fuerzas alemanas a desfilar por las calles citadinas

En Consejo de Secretarios verificado recientemente, se acordó conceder la autorización solicitada para que fuerzas de la dotación del buque escuela alemana «Schleswig-Holstein» que se encuentra anclado en la bahía de la Habana, tomen parte en la revista militar que tendrá lugar el día 24.

Estas fuerzas se situarán en Prado entre Cárcel y Punta y pasarán en revista con su banda de música a la cabeza de las fuerzas de la Marina de Guerra.

Donación al I. C. M.

El Jefe de los Ayudantes del coronel Batista, comandante Mariné, informó ayer a la prensa de haber recibido la cantidad de cuarenta y dos pesos con 90 centavos, producto de una colecta hecha entre los miembros de la Banda Municipal de Música de la Habana.

El dinero fué enviado con destino al Instituto Cívico Militar.

Concesión de retiro

Fué concedido el retiro voluntario, por disposición de la Secretaría de Defensa, al segundo teniente del Ejército Constitucional ,señor Fabián Martínez Reinosa, que lleva más de treinta y cuatro años y menos de treinta y cinco y con servicios constantes.

Al citado oficial se le ha concedido una pensión de mil ciento veintiocho pesos anuales.

Medallas y honores

Les han sido concedidas las medallas de la Orden de Servicios Distinguidos a ciento veintidos oficales del Ejército Constitucional.

Y fué agraciado con la de la Orden del Mérito Policíaca al sargento Esteban Sánchez Ferrer.

Compra de un auto

La Secretaría de Defensa ordenó que se adquiriera un automóvil Dodge Brothers con destino a los ayudantes del Jefe del Ejército.

Los reservistas que desfilarán

Ayer tarde se personaron en el polígono de la Ciudad Militar, cerca le ochocientos reservistas y más de descientas damas del mismo Cuerpo militar.

Realizaron ayer sus ejercicios llevando sus flamantes uniformes. Marcharon perfectamente, demostrando a su jefe, el comandante Corbo Barquín, que los ha entrenado, una perfecta manera militar, disciplina y espíritu de cuerpo.

Estos mil reservistas participarán en la gran revista militar que tendrá lugar el 24 de este mes, fecha en que se conmemora el Grito de Baire.

Incendios en Campos de Caña

El Ayudante General, coronel auxiliar J. Velasco M. M. ha sido informado de los siguientes incendios de caña y sucesos:

El segundo teniente Rey Aguila, informó de la detención del blanco Francisco Martínez, prófugo del vivac de Los Palacios, el cual al ser detenido sustuvo fuego con la Policía.

El capitán Gómez, Jefe del Escuadrón 32 G. R., informó de la quema de 60,000 arrobas de caña en la colonia «Hermita» Barrio Ignacio Agramonte, Término de Camagüey, el hecho se estima intencional y han sido detenidos como presuntos autores Guillermo Panide Clavero y Angel Melina.

El segundo teniente Hernández, Jefe del Puesto de la Guardia Rural de Máximo Gómez informó de la quema de 40,000 arrobas en la finca Capitolio del Término de M. Gómez; el hecho resultó intencional y detenido el autor nombrado Rogelio Carmona Pozo.

El sub-teniente Abreu, Jefe del Puesto de Perico, informó de la quema de 70,000 arrobas de caña en la finca «Jesús María» y de la quema también en la misma finca, de 50,000 arrobas propiedad la primera de Francisco Rendueles y la segunda de Francisco Rivero. Este hecho se estima casual.

El sargento Surí Taño, Jefe del Puesto de Covadonga, informó de la quema de 9,000 arrobas de caña en la finca «Magdalena»; el hecho se estima intencional y el presunto autor nombrado Ignacio Sotolongo ha sido detenido.

El primer teniente Cuervo Cárdenas, Jefe del Escuadrón 25 de la Guardia Rural en Cárdenas, informó de la quema de 17,000 arrobas en la finca «Cachurra» barrio Guásimas. El incendio se estima intencional y el presunto autor José María Alonso fué detenido.

El sargento Luna Estévez, Jefe del Puesto de Delicias informó también de la quema de 16,000 arrobas de caña en lo colonia «Salguera Uno» Barrio Estrada Palma, Término de Puerto Padre. El hecho se estima intencional, pero no hay detenidos.

También fué informado el Ayudante General por el Teniente Coronel Gómez Gómez, Jefe del Regimiento No. 3, de haber comenzado la molienda el Central «Macagua», propiedad de Delmira Alvarez, en el Término de Calabazar de Sagua.

Exclusión

Por Decreto Presidencial No. 607, de fecha 12 del actual, se excluye del Decreto Presidencial No. 1378 de fecha 13 de junio de 1935, al ex-comandante Luis Pérez Arocha M. M. y se le repone en el servicio militar; por el mismo decreto se le retira con pensión anual de $1,440.00.

Orden del Mérito

Por Decreto Presidencial No. 608 de fecha 13 del actual, se concede la Orden del Mérito Militar de cuarta clase, con distintivo azul turquí, al sargento de primera (mecanógrafo) Angel Rodríguez Santana, del Cuartel General, Ayudantía General, por haber cumplido diez y seis años de servicio en el Ejército con un historial inmaculado.

Nombramiento en la reserva

Por el Negociado de la Reserva Militar se han hecho los siguientes nombramientos: primer teniente al doctor Eduardo Vinent y Juliá (abogado); segundo teniente al doctor José F. Triana y Pedro (médico); primer teniente al doctor Máximo Laureano M. Gálvez (médico); segundo teniente al doctor Guillermo J. R. González y de la Cruz (farmacéutico); segundo teniente al doctor Francisco A. L. R. Fernández Rubio y Cantillo (farmacéutico.; primer teniente al Dr. Gabriel P. Costa y Cueto (abogado) e Inspectora de la Sección Auxiliar de la Reserva Militar a la señora Ana Graciella Allende de Randín. Todos estos oficiales prestarán el juramento que previene el Artículo VI del Reglamento para el Cuerpo de la Reserva Militar, ante el oficial que se designe.

Con derecho

Se hace saber que tiene derecho al uso de la «Medalla Cuatro de Septiembre» el soldado Juan González y Cobo, del Cuartel General, Ayudantía y vigilante No. 87, Manuel Boza Alegre, de la segunda división de la Policía Nacional y en Comisión del servicio en el Cuartel General, Ayudantía General.

Caña quemada

Relación de cañas quemadas: Provincia de Oriente: Delicias: 16,000 arrobas; Provincia de Camagüey: Florida: 60,000 arrobas; Provincia de Santa Clara, Covadonga, 9,000 arrobas; Provincia de Matanzas: Máximo Gómez, 40,000 arromas; Perico, 120,000 arrobas; Cárdenas, 17,000 arrobas. Total general de caña quemada en las últimas 24 horas: 262,000 arrobas. Anteriormente quemada: 3.349,302 arrobas.

Total general de caña quemada: 3.621,302 arrobas.

Cerrado el plazo para el concurso del Himno Cívico

Se recibieron hasta ayer, numerosas composiciones musicales de gran valor

Ayer lunes a las doce de la noche venció el plazo concedido por el Consejo Corporativo de Educación, Sanidad y Beneficencia para premiar la mejor música de un Himno a la Educación Cívico-Militar, cuya letra, original del poeta nacional Dr. Andrés de Piedra-Bueno, premiada en anterior concurso, ha servido de base para sobre ella escribir la música de ese himno.

Para otorgar el premio

De acuerdo con la base décima primera para discernir sobre el valor de las composiciones y adjudicar el premio a la que sea más meritoria, el Consejo Corporativo designará un Jurado formado por cinco miembros, el día siguiente de cerrado el plazo, es decir, hoy martes. Dicho Jurado se constituirá el día 25 de este mes y dará a conocer su fallo el Consejo Corporativo el día 8 de marzo próximo, a más tardar. El Consejo se reunirá inmediatamente en sesión extraordinaria y dará a la publicidad el lema de la composición que hubiere sido premiada.

El sobre que contenga el nombre del autor será abierto en sesión pública y solemne del Consejo Corporativo a la que concurrirá el jurado calificador. Este acto se celebrará antes del día quince de marzo próximo. En un diploma que expedirá el Consejo Corporativo se hará constar el nombre del autor de la composición musical premiada y el fallo del jurado. Y, como estímulo, se entregará, con el diploma, la cantidad de CIEN PESOS.

Composiciones recibidas

A las composiciones recibidas los días anteriores y cuya relación hemos publicado, debemos agregar las siguientes, según sus lemas: «El Apóstol soñó: Y la realidad fué la libertad ciudadana. Cimentar la educación cívica es consolidar eternamente su obra»; «Yucayo Luchador»; «Todo por la Patria»; «Con Amor y por la Idea»; «La Bandera, el Laurel y la Flor»; «Juventud»; «La mejor riqueza que se brinda a un pueblo: Educación»; «El ritmo hará una vida rítmica: la juventud es ritmo y promesa porvenir»; Regeneración»; «Sol de Invierno»; «Patria y Justicia»; «Admiremos la labor de esos educadores, y cooperemos con ellos....»; «Educación es la mejor riqueza de los pueblos»; Educación, Educar, Educar.»

M.E.C.D. 2016

¡Es muy digno de su fama!

* * *

Cuando se le pregunta al médico por el **notable**

BISMÁGEN

y aconseja imperativamente ¡tómelo!, él habla sabiamente.

Cuando miles de inteligentes personas que usaron este admirable patente moderno contra enfermedades del

ESTOMAGO,

afecciones concomitantes al

hígado y VESICULA,

úlcera gástrica o duodenal, COLITIS o Intestinos

lo elogian con fervor, **es porque una feliz** experiencia les ha enseñado que "Bismágen" constituye el remedio **más eficaz** que se ha producido contra aquellas dolencias, y tales elogios merecen el honor de ser creídos.

AVISO: Recuerde que las IMITACIONES, **aparentemente** baratas, resultan caras... **¡y peligrosas!** Rechácelas. Y **desconfíe** de los que **intenten** vendérselas.

No importa que la enfermedad de Ud. se haya mostrado rebelde a "otros" remedios; aún en casos singularmente obstinados la **prodigiosa acción sanativa** de "Bismágen" vence al mal de manera rotunda.

¡"Tómelo"! Pronto aprenderá usted que Bismágen es **realmente digno de su fama:** Ensaye con un frasco del maravilloso patente Bismágen y **bendecirá la hora en que decidió tomarlo.**

666 Domina el PALUDISMO en tres días.

Líquido - tabletas Salvo Ungüento Gotas para la nariz

CATARROS en un día. Tónico y Laxante

ATAQUES O EPILEPSIA HAGA CESAR en el acto los ataques. Sólo para demostrar sus resultados enviaremos GRATIS una muestra y un folleto a toda persona que nos diga su edad. Se ha usado desde hace 62 años. ¿Para qué sufrir más tiempo cuando se le ofrece el alivio Gratis? Diríjase a: Towns Remedy Co. Milwaukee, Wis. E. U. A.

FARMACIA DROGUERIA DE "JOHNSON" DE TURNO LOS LUNES obispo 130 TELEFONO A-2129.

LA MAYOR 35 EDIFICIOS 700 EMPLEADOS SARRÁ DROGUERIA A-8026 A-3641

ABIERTA TODOS LOS DIAS TODA LA NOCHE LOS MARTES

FARMACIAS DE TURNO HOY MARTES

DESDE BAHIA A PASEO DE MARTI

Compostela No. 163	A-9555
Animas No. 1	M-5557
Teniente Rey No. 41	A-8026
Tejadillo No. 88	M-1126

DE PASEO DE MARTI A BELASCOAIN

Manrique No. 7	M-4231
Reina y Manrique	M-1229
San Lázaro No. 203	A-4268
Escobar y Virtudes	M-2788
Consulado y Colón	M-4640
Figuras y Lealtad	M-4564
San Nicolás y Rayo	M-1080
San Miguel y Lealtad	U-6743
Monte No. 172	M-4148
Corrales y Cienfuegos	A-7836
Aguila y Barcelona	M-4517
Aguila No. 180	M-5353
Vives No. 139	
Salud y Gervasio	M-5410
Neptuno No. 59	M-4170

DE BELASCOAIN A INFANTA

Infanta y Concordia	U-7070
Infanta y Estrella No. 59	U-6668
Carlos III y Oquendo	U-6830
Concordia y Oquendo	U-6841
Monte entre Romay y San Joaquín	M-4128
Príncipe No. 19	U-7097
San José No. 122	U-2507

VEDADO.

17 entre J e I	F-6092
17 No. 458	F-6193
Calzada y 10	F-6262
23 No. 257	F-4044
23 No. 331	F-6127
Zapata y B	F-6007

VIBORA

10 de Octubre y Chaple No. 444	I-7700
10 de Octubre No. 600	I-5067
Carretera de Managua y Valiente	I-5342
San Francisco y Lawton	I-2326
Santa Catalina y Luz Caballero	I-5755
16 y Tejar (Lawton)	X-2318

JESUS DEL MONTE Y SANTOS SUAREZ

10 de Octubre y Municipio	X-1717
10 de Octubre y Santa Emilia	I-7576
San Leonardo y Flores	I-7476
San Julio y Zapotes	

LUYANO

Rosa Enriquez No. 50	X-2333
Fábrica y Herrera No. 54	X-1466

CERRO

Calzada del Cerro No. 59 esq. a Patria	M-5136
Churruca No. 16	I-7440
Florencia esquina a San Quintín	I-7485

NOTA.—Este grupo deberá prestar servicio público todo el día y la noche de los domingos siguientes: Febrero 7; Marzo 21; Mayo 2, Junio 13; Julio 25; Septiembre 5; Octubre 17; Noviembre 28.

Estos turnos han sido acordados en cumplimiento de lo dispuesto en el Art. VI del Decreto Ley No. 2604 de 7 de Noviembre de 1934.

CRONICA HABANERA

DEL GRAN CASINO NACIONAL

Una fiesta maravillosa, de incomparable lucimiento, fué la celebrada el sábado último en los salones del aristocrático Gran Casino Nacional, que ha vuelto a ser el punto de reunión de nuestra sociedad.

Era un Baile de Trajes, organizado por el activo manager social del mismo, el distinguido joven «Cuco» Morales, auxiliado por su «assistant manager» el joven Arturo Goudie.

Numerosos los «parties» que se congregaron en el hermoso salón comedor, que lucía las galas de un decorado bellísimo, original y elegante, ejecutado todo a base de atributos propios del carácter de la fiesta.

Entre todos los asistentes se distribuyeron numerosos objetos de Carnaval que contribuyeron a aumentar la algarabía y la animación reinante y que caracteriza todas las fiestas del bello centro.

Y además, fueron entregados valiosos premios a las señoritas que vestían los más bellos trajes.

El «show» se presentó a la una.

Recibieron nuevamente innumerables aplausos y alabanzas, la pareja de bailes Northway & Danilo, que a diario hacen las delicias de la concurrencia con sus exquisitas interpretaciones coreográficas.

También gustaron mucho las cantantes mexicanas «Las dos Marías», el joven cantante Benny Roberts y la pareja de rumba Yolanda y Pablito.

Más tarde, a las dos y media, según estaba anunciado, hizo su aparición una simpática comparsa de «caretas» que integraban los muchachos de la orquesta de los Castro y de Armando Valdespí, poniendo una nota de alegría en la fiesta.

El baile se prolongó hasta la madrugada sin decaer un momento la animación.

Esta noche ha de verse concurridísimo el Casino, pues se celebra allí una fiesta magnífica para esperar la gloriosa fecha del «Grito de Baire», que se conmemora mañana.

Con tal motivo, nuestras familias elegantes se han de dar cita allí, ya que es el sitio de más elegancia y más a propósito para todas las fiestas.

Habrá un «show» espléndido.

Y amenizarán los Hermanos Castro y el Conjunto de Armando Valdespí.

El precio del cubierto ha sido fijado en dos pesos cincuenta centavos sirviéndose un menú exquisito.

Para reservar mesas puede llamarse por los teléfonos FO-7420 y FO-7075.

El sábado próximo se celebrará en el Casino una gran fiesta que ha sido denominada «Noche española» y que estará revestida de innumerables alicientes.

De ella nos ocuparemos en próximas notas.

El día veinte y ocho es la fiesta de la Liga Contra el Cáncer en los salones del Casino, para la cual reina gran entusiasmo.

Triunfa el Gran Casino Nacional.

A continuación ofrecemos algunos de los «parties» del sábado último.

El doctor Julio Sanguily y su encantadora esposa Caridad Betancourt con «Cuco» Morales y su bella esposa Carmen Torroella.

El doctor Agustín Batista y señora María Teresa Falla de Batista.

Bebito Argüelles y Carmela Sampedro de Argüelles en otro «party».

Una mesa de matrimonios jóvenes, muy animada, donde se encontraban el doctor Carlos Falla y Julia Sanguily de Falla, Chago Barraqué y Clara Sampedro de Barraqué, Juan Portela y Moraima del Pico de Portela y Jacobo Lobo y Estela Menocal de Lobo.

El Representante a la Cámara Dr. Ambrosio Morejón y señora Evangelina Curbelo de Morejón con el doctor José Rodríguez Toymil y señora Nena Saínz de Calahorra y Antonio Santana y señora Alicia Acevedo.

El señor Ernesto P. Smith, el conocido empresario manager de la Columbia Pictures y su gentil esposa Sarita García Barbón con Mr. Jack Cohn, Vicepresidente de la Columbia y Mrs. Cohn.

El doctor Felipe Rivero y señora Bebita Díaz Brigman con Paolo Nicolai y Josefina Izquierdo de Nicolai y Raúl Cowley y Emma Recio de Cowley.

Mr. y Mrs. R. Stern en una mesa con el conocido caballero José Pennino y señora Lita Salmoraghi de Pennino, Dr. Raúl Fernández Mederos y Chela Hernández Leal de Fernández Mederos, Miss Ida Ferulli, Mr. R. Guerico y Comm. Humberto Ferrulli.

El doctor Celestino Somoano y Rita Alvarez Maruri de Somoano con Raúl Alvarez Maruri y Esther Carranza de Alvarez Maruri, Ricardo Galbis y Raquel Rigol de Galbis.

Mr. y Mrs. Adolfo Kates con Miguel Baguer, Cronista Social de «Avance» y señora Tulita Bosque.

Joaquín de Posada y señora Betty Paz de Posada invitaban a Claudio Smith y Clarissa Ruiz de Smith y Lucas Erro Betancourt y Berta Hoyos de Erro.

Eugenio Sardiña y Georgina Menocal de Sardiña.

Luis Manrrara y Marta Mouriño de Manrrara con el doctor Tomás Quesada y Carmela Caballero de Quesada, Dr. Rubén Cruz Planas y Emma Ortíz de Cruz Planas y Ian MacIntosh y Neneíta Manrrara de MacIntosh.

Severino Gómez Loredo y Silvia Gamba de Gómez Loredo.

La señora Angélica Fernández de Cervera con Alicia Amézaga y Arturo Cervera y la lindísima Marta Cervera y Berny Navarro.

Los esposos Gonzalo Zúñiga e Isabel Reves de Zúñiga con Lupe Zúñiga y Oscar de la Torre y Margot Zúñiga y Eddy Lamadrid.

La señora Mina Altuzarra de Pérez Chaumont con Clara L. Legodburo y Emilio del Junco y Minita Pérez Chaumont y Pin Inclán.

El doctor Mario L. García y su gentil esposa Fina del Castillo con la señorita Consuelito Finlay y el doctor Rodolfo Rodríguez Alvarez.

Miss Berta Meredith y el doctor Moisés Mitrani.

La señora Leonor Soliña viuda de Goyena y el señor Joaquín Aristigueta.

Un «party» muy animado de parejitas «chaperonado» por las señoras Margarita Benejam de Rodríguez, María C. de Bosh y Ruma Hernández:

Margot Rodríguez Benejam y Menín Caballero.
Ada Bosch y Miguel de Miguel.
Angelita Herrera y Mario Serra Solís.
Leticia Aenlle y Piquín de la Paz.
Marta Balceiro y Pepe Mayán.
Y Alicia Menéndez y Enrique Rodríguez Benejam.

Todas ellas lucían preciosos trajes que le valieron numerosos elogios.

La señora Elvira C. de Tapia con Berta Díaz Balsinde y Lorenzo Astorga, Olga Richardson y José Avila y Hortensia Tapia y Luis Duthil.

La señora Dulce María Reyes Galván con las bellas señoritas Antolina de Cárdenas y Marta Pujals.

Mr. y Mrs. A. L. Harris con Mr. y Mrs. J. Brown y Mr. y Mrs. M. Telentein.

Tres matrimonios distinguidos: Harry Mayorkas y Juanita Fabián de Mayorkas, Alex M. Roberts y Mary Gutiérrez de Roberts y Theodore A. Bassin y Bebé Solar de Basin.

El doctor Fernando de la Cruz y Teresina Trujillo de Cruz.

El Capitán F. Povey con el Capitán F. Waker y Mrs. Waker, Sebastián Acosta y señora y A. R. Acosta Rendueles.

Mr. y Mrs. Nat Goldsborough, Mr. y Mrs. Chas Heninguay y Mr. y Mrs. Henri Le Gurme.

Mr. y Mrs. Fred F. Simmons, Mrs. R. Meahr, Mr. y Mrs. M. Van y Dr. Phillip Back.

Mr. y Mrs. Geo Mevers, Mr. y Mrs. Mackey Heidenheimer, Coronel Jos. B. Silversmith y Mr. Alfred Grauman.

Mr. y Mrs. Isaac Upnight.

Alberto Palomares y Catalina González del Valle de Palomares con Manuel S. Morán y Pura Sevilla de Morán.

Felipe López y Otilia Ramos de López con Alina Fuentes y Carlos Carbonell.

Gerardo Ramos y Angelita Arredondo de Ramos.

El doctor Alberto Izquierdo y María Grosso de Izquierdo.

Dos matrimonios jóvenes: Pedro Sánchez y Matilde Alvarez de Sánchez y Desiderio Rangel y Margarita Alvarez de Rangel.

Ismael G. Quintana y señora Ivonne Berthelof de Quintana con Pedrito A. Villoldo e Isabel María Quintana de Villoldo y la señora Lidia Martín e Isaías Quintana.

La señora Conchita Granda de García Baeza con Ameriquita García Granda y Martín Fantony, Yolanda Simpson y Pepe Arango, Hortensia Meneses y Pepe Barandiarán e Iraida Barandiarán y Enrique Bascuas.

Un «party» chaperonado por las señoras Rosario Rivero de Menocal y la señora viuda de Campoamor con estas parejitas:

Josefina Campoamor y Manolo Alvarez.
Loló Menocal y Alfredo Guros.
Y Ana Mara Pedro y Manolo García Solís.

La señora Chela Robelín de Morales Broderman con Margarita Morales Robelín y Cuco Malberty.

La señora Mercedes Ulloa con Josefina Berenguer y el doctor José de Alvaré Jr., y Doris Bacon y Gustavo López Muñoz.

Mr. y Mrs. J. K. Pechet, Mr. y Mrs. Schwartz, Mr y Mrs. A. Maddon y Mr. y Mrs. Y. Gabai.

El doctor Facundo de la Roza y Rosa América Fernández de la Roza, y Vicente Alvarez y Lilia Fernández de Alvarez.

Rafael Pérez Díaz y Concha Reyes de Pérez con María Pérez Díaz y Mario Milián.

NUEVAS FINCAS URBANAS QUE COMIENZAN A PAGAR TRIBUTOS AL MUNICIPIO

El Negociado de Adresográfo y Control del Departamento de Impuestos Municipales, ha puesto al cobro los siguientes recibos por rectificaciones de fincas urbanas:

Julián Aguilera, Oquendo número 23 y medio, letras A y B.

María R. Almeida, Oquendo número 9 C.

Andrés Cobo Pérez, Oquendo número 1.

José Martínez Cueto, Obrapía número 112.

Eugenia Herrera viuda de Cantero, Obrapía número 97.

Ernestina y Amelia Edelma, Obrapía número 90.

Jaime Cuadreni, calle N número 24, Vedado.

Jaime Cuadreni, calle N número 22, Vedado.

Juan Bas y Salle, Mangos número 32, entre M. de la Torre y Delicias, Jesús del Monte.

S. A. Caja de Ahorros Banco Gallego, M. M. Delgado número 104.

Marcos González Fernández, Manuel de la Cruz número 55

Manuel Niebla González, Milagros sin número, entre M. Rodríguez y Goicuría, Víbora.

Manuel Menéndez, Miguel Aldama número 89.

Diego Xiques, Miguel Aldama número 54.

Simón Blanco de Piñan, Merced número 87.

Justo A. Echevarría, Merced número 81.

Ofelia Mateu Veciana, Merced número 76.

Ramón Iglesias Díaz, Merced número 74.

Agustín Urrutia Ibarra, Merced número 61.

Elena Sardiñas, Máximo Gómez número 459.

Enrique Aldabó y González, Máximo Gómez número 427.

Angela Alonso Díaz, Máximo Gómez número 395.

Celedonio Molla, Máximo Gómez número 371.

María Teresa García, Máximo Gómez número 352.

Francisco Sabín Tejeiro, Máximo Gómez número 350.

Policarpo y Máximo del Cueto, Máximo Gómez número 319.

María Teresa Peón y Aldabia, Máximo Gómez número 315.

Serapio Obregón y Cuesta, Máximo Gómez número 282.

Pedro Gómez Mena, Máximo Gómez número 246.

Constantino Gómez, Máximo Gómez número 194.

Sociedad Mercantil Pablo Gómez y Compañía, Máximo Gómez número 104.

Concepción García, Máximo Gómez número 72, entre Indio y San Nicolás.

Pedro Gato Chao y Martha Abreu número 73.

Enrique R. Margarit y Martínez, Martha Abreu número 5.

Blanca Maruri de Hornedo, Martín Morúa Delgado sin número B, entre Figuras y C. de la Valla.

Aurelio de la Torre Méndez, Martín Morúa Delgado número 193.

Elisa Lorié y Suñe,, Martín Morúa Delgado número 183.

Altas de patentes de alcoholes

También han sido expedidos por el Negociado de Adresográfo y Control, los siguientes recibos por conceptos de patentes de alcoholes:

Amador Pico y Compañía, R. M. de Labra número 279 y Gloria, cantina de bebidas.

Gerardo y Manuel San Pedro, San Anselmo y Salvador, cantina de bebidas.

José García y Hermano, Habana número 62 y Tejadillo, cantina de bebidas.

Fermín Seijido Díaz, Dr. E. Núñez número 38 y Habana, cantina de bebidas.

Barreiro y Granda, Dragones número 19, cantina de bebidas.

Jesús Pulido, C. de San Martín número 29, Bodega.

Más recibos de sub-arrendadores al cobro

Han sido liquidados y expedidos los recibos por el Negociado de Adresográfo y Control a los Sub-arrendadores siguientes (Epígrafe 68 de la Tarifa segunda), los cuales podrán hacer efectivo en las taquillas recaudadoras con un descuento del 5 por ciento en un plazo de 10 días a partir del día 20 del corriente.

Estrella Mariño, Acosta número 26.

Domingo Méndez de Armas, Alambique número 47.

Domingo Méndez de Armas, Alambique número 53.

César Salaya, Aramburo número 48.

Manuel Lastra, Aramburo número 48 C.

Manuel Lastra, Aramburo número 48.

Federico Mejer Jr., Avenida de Bélgica número 133.

Amelia F. y Segarra, Avenida de Italia número 63.

Manuel P. González, Avenida de Italia número 90.

Ramón López Fernández, Avenida de Menocal número 4.

Encarnación Domínguez, Avenida Presidente Menocal número 41.

Federico Meyer y Aguire, Avenida Presidente Menocal sin número.

Laura del Busto Collazo, Avenida Presidente Menocal número 61.

Julia Martínez, Blanco número 35.

Manuel Alvarez y Aquilino Suárez, Cárdenas número 2 A.

Juan Valiñas, Compostela número 124.

Joaquín López, Figuras número 21.

Federico Mejer y Aguirre, Suárez número 116 A.

Federico Mejer Jr., Máximo Gómez número 817.

Carmen Papin Isua, Damas número 30.

Manuel González, Dragones número 42.

Juana Seoane, Dr. Ruiz de Luzuriaga números 117, 119 y 121.

Juana Seoane, Dr. Ruiz de Luzuriaga (Vives), número 156.

Unión Urbanas S .A., Enrique Villuendas número 42.

Javier Suárez Pérez, Estrada Palma número 87.

Enrique Remis, Fernandina número 64

Manuel Vila Arias, Habana número 80.

Celestino Vázquez, Miguel Aldama número 16.

Antonio López Pascono, Obrapía número 20.

González y Sánchez, Oficios número 36.

José Morán Ballasteros, Pedro Pérez número 94.

César Salaya, Príncipe número 7.

Perdomo viuda de Morales, Salud número 22.

Manuel Lastra, Salud número 66.

José López Fernández, Salud número 175.

Compañía Nacional de Inversiones, San Ignacio número 28.

Gustavo Perdomo, Sol número 4.

Miguel Mir Coll, C. Zenea número 255 A.

Isidro Rodríguez, Tenerife número 35.

Federico Mejer y Aguirre, Vigía número 14 B.

Eutimio Falla Bonet, 27 de Noviembre número 43.

INSTITUTO OFTALMICO NACIONAL
CLINICA DE OJOS
DR. ENRIQUE CUELLAR DEL RIO
DIRECTOR OCULISTA
Consultas 9 a.m a 7 p.m. REINA No. 88. Teléfono M-7766

El Resfriado se empieza a Marchar

...Luego que usted empieza a Frotar

Poderoso Ungüento Obra a Través de la Piel como Cataplasma—Al Mismo Tiempo sus Vapores Despejan la Cabeza.

COMBATA usted el resfriado de su niño con Vick VapoRub—y no tendrá que aguardar, angustiado, con la esperanza de que *algo* ocurra horas más tarde. VapoRub hace que el nene se sienta mejor *en seguida*.

No hay que darle a tomar nada que le repugne, nada que le pueda trastornar el delicado estómago. Todo lo que usted hace es frotarle este agradable ungüento en el cuello y el pecho al acostarlo.

Obra de Dos Modos a la Vez

Aun antes de terminar la frotación, el pechito del nene ya se siente caliente y aliviado, en seguida que el VapoRub empieza, a manera de cataplasma, a "extraer" el dolor y la congestión.

Al mismo tiempo el VapoRub, al ser derretido por el calor natural del cuerpo, desprende sus confortantes vapores medicinales. Al ser inhalados éstos con cada aliento, directamente a los conductos irritados de la nariz, la garganta y el pecho, alivian la irritación, despejan la cabeza y hacen otra vez normal la respiración.

Esta acción directa y doble dura horas y horas—en tanto que el nene duerme apaciblemente. Casi siempre al amanecer lo peor del resfriado le ha pasado.

Igualmente Bueno para Adultos

Y téngase presente que VapoRub es de igual gran eficacia para el tratamiento de los resfriados de los adultos. En 26 millones de hogares—en 71 países—VapoRub ha demostrado ser *lo mejor* para los resfriados de *toda* la familia.

VICK VAPORUB

MUSICA Y MUSICOS

Angélica Fernández

ANGELICA FERNANDEZ, CON LA ORQUESTA DA CAMERA

Angélica Fernández mostró su madera de pianista cuando se presentó el sábado anterior en el Lyceum, como solista con la Orquesta da Cámera, interpretando el Concerto para piano y orquesta de Maurice Ravel, compositor contemporáneo, figura musical la más conspicua de la Francia moderna.

Dificultades enormes de ritmo y de interpretación se encuentran en este Concerto de Ravel y no es de sorprenderse ya que el compositor posee dominio pleno de la gama orquestal, no existiendo para él secretos de técnica que usa con habilidad suma, siendo curioso que a pesar de este dominio, no haya escrito más frecuentemente para la orquesta, como lo ha hecho para el piano. En el Concerto, el piano rinde una labor fatigante que requiere no sólo un mecanismo a prueba sino gran concentración, sentido rítmico perfecto. Angélica Fernández aportó su inteligente colaboración al «ensemble», destacando su notable musicalidad en la interpretación del difícil Concerto, triunfando rotundamente en su noble empeño. La orquesta secundó loablemente al piano, bajo la dirección del profesor José Ardévol. Aplausos muy entusiastas premiaron a la joven y meritísima pianista así como al director y músicos participantes.

Comenzó el Concerto con la primera audición en Cuba de «Ricercari sopra li Tuoni», es decir, de dos ricercari, del séptimo y octavo tono, de Giovanni P. Palestrina. Las obras de Palestrina se cuentan por cientos, los editores Breetkopf & Hartel, acometieron la ardua tarea de editarlas lo más completamente posible. Llegaron a publicar 29 tomos y después suplementariamente añadieron del 30 al 33 en los que se encuentran composiciones religiosas y profanas tomadas de fuentes diversas manuscritas, incluyendo un buen número de dudosa autenticidad y otras cuyo origen pudo ser constatado.

En esos tomos suplementarios aparecen los 8 Ricercari sin texto, basados en los ocho tonos, de los cuales Ardévol dió a conocer los dos últimos en su concierto del sábado con mucho éxito. Palestrina, símun de la música polifónica religiosa, tiene en estos ricercari la misma serenidad y limpidez que encierran todas sus obras.

Vivaldi con su Concerto Grosso en Si menor, dió oportunidad a cuatro violines solistas para lucirse en él. Fueron ellos Raúl Anckerman, Edgardo E. Piña, Francisco Cao y J. Sinielnikow, todos muy aplaudidos. La melódica belleza de la Pavana para una infanta difunta, de Maurice Ravel, fué interpretada felizmente por Ardévol y su orquesta.

Un Concierto el de la Orquesta da Camara que fué muy del agrado de la concurrencia que llenaba los salones del Lyceum.

MUSICA GALLEGA

Y ya que del Lyceum hacemos mención, anotaremos la fiesta del domingo en que se conmemoró el centenario de Rosalía de Castro.

Además de la participación de Rafael Marquina, Camila Henríquez Ureña y Angel Lázaro, colaboró artísticamente la rondalla del Centro Gallego que interpretó un poutpourri de aires gallegos y la Alborada de P. Veiga, luciéndose por la uniformidad y buena sonoridad del conjunto.

Número final del programa fué la audición de las canciones «O Moucho» y «Onte ti e mañan eu», ambas con letra de Rosalía de Castro, música de Piñeiro y Baldomir, respectivamente, y «A morte de Rosalía de Castro», letra de Alfredo Bralas y música de Enrique Lens, cantadas con arte y sentimiento por Mercedes G. Patiño de Domínguez, soprano de voz bellamente timbrada a quien acompañó al piano el profesor Carlos Fernández Vilá.

No terminaremos esta nota sin desear al Lyceum prosperidad y éxitos sin término, ya que hoy celebra el octavo aniversario de su fundación. A esas mujeres entusiastas que han hecho posible el sostenimiento de tan hermosa institución cultural, nuestra admiración y buenos deseos.

TRIO RENACIMIENTO

Celebró el domingo con verdadero éxito, su segundo concierto, en el que fueron interpretadas composiciones de Mozart, Bach, Debussy, Valdés Costa y Fernández Arbós. Los intérpretes, músicos tan conocidos como Esther Ferrer, Joaquín Molina y Antonio Mompó, merecen el reconocimiento de los «dilettanti» por su esmerada y artística labor, particularmente el maestro Joaquín Molina, entusiasta fundador del Trío «Renacimiento» y su hábil director.

EN LA SALA FALCON

El sábado 6 de marzo por la noche ofrécese un concierto-homenaje al maestro González, en la Sala Falcón, organizado por sus alumnos. En el programa figuran canciones y números de ópera. — N. B.

VISITA DE LA REINA DEL CARNAVAL AL PARQUE «VERBENA CRIOLLA'

En la noche de hoy, martes, y correspondiendo a una invitación del Club de Cantineros, visitará el Parque Verbena Criolla, situado en Prado y Malecón, la Reina del Carnaval, con sus interesantes damas.

Y mañana desfilarán nuevamente las comparsas por el «Floor del baile» del mencionado Parque, invitadas por el Departamento de Turismo Municipal.

Además de estos alicientes los concurrentes al Parque podrán disfrutar del baile amenizado por Romeu y la Sonora Matancera.

«GRAFOS».—Llega a nuestra mesa de trabajo el número de febrero de la lujosa revista «Grafos», que tan solicitada es siempre por nuestras familias.

Interesantísimo viene este número cargado de fino e interesante material literario, fotografías de actualidad, cine, modas y otras secciones importantes.

Se destaca un brillante artículo dedicado a enaltecer la figura social y política de la interesante dama Cuca Quintana de Anaya Murillo, la distinguida representante a la Cámara.

Este artículo titulado «Medalla de Gloria» y que viene sin firma, se debe a la pluma de la culta señora Conchita Valdivia de Santo Tomás, a la que felicitamos por tan bello trabajo literario.

NACIMIENTO. — El joven y estimado matrimonio Luis de la Cuesta y Amparo Alvarez Agüero, han visto colmadas sus aspiraciones con el feliz advenimiento de un hermoso niño.

El recien nacido vino al mundo en la tarde de ayer, siendo asistida la señora de Cuesta por el reputado ginecólogo doctor Cartaya.

Enhorabuena.

(Continúa en la página CINCO)

¿SE HA QUEMADO? ¡OJO!

Corra y póngase este ungüento

Alivia, cauteriza, ayuda pronto y seguramente al nacimiento de la nueva piel. Necesario en toda casa. Como mano de santo para la eczema, sarpullido e irritaciones de la piel.

UNGÜENTO "LA CAMPANA" del DR. BELL

Utilizan el Correo varios estafadores para sus fechorías

Por resolución del secretario de Comunicaciones, señor Melanio Díaz Soto, han sido preparados despachos especiales por el Negociado de Certificados y Rezagos, de «rebuts» para remitir a las administraciones postales de México, Estados Unidos de América, Nicaragua y otros países, a fin de que sean devueltas a sus respectivos remitentes y después de ponerles el rótulo «fraudulentas», las numerosas cartas ordinarias y certificados dirigidos al señor Carlos Rodríguez en Marianao, ocupados en la causa número 643 de 1936, seguida en el Juzgado de Instrucción de dicho pueblo, por uso del Correo para fines ilícitos, y en la cual se encuentra procesado y rebelde el señor Rodríguez.

Además del gran número de cartas procedentes del extranjero, figuraban en dicha causa infinidad de cartas nacionales conteniendo valores, las cuales igualmente se están devolviendo a sus remitentes, asimismo marcadas «fraudulentas», por conducto de las administraciones de Correos del interior.

Como es sabido, por haberse publicado oportunamente, la mencionada causa obedeció a que el citado Rodríguez utilizaba el Correo para remitir amuletos, oraciones, etc., para librar de daños y obtener suerte en amores y negocios, y predecía el porvenir, todo lo cual infringe las secciones 44 y 48 del Código Postal.

UN CIUDADANO PROTESTA CONTRA EL USO INDEBIDO DE SU NOMBRE

En la noche de ayer recibimos en esta redacción la visita del señor José Nogueira, propietario y vecino del establecimiento de lavandería sito en la Calzada del Cerro 542, en esta ciudad, quien deseaba protestar del uso indebido que personas para él desconocidas habían hecho de su nombre, ante la autoridad militar.

Según nos informó al efecto el señor Nogueira, hace días quedó sorprendido al recibir una comunicación suscrita por el teniente coronel Velasco, del Ejército Constitucional, acusándole recibo de otra que él ignora acerca de las lavanderías locales que vienen defraudando al fisco por consumo de agua.

Como esa suplantación de personalidad pudiera encubrir alguna maniobra dolosa, el señor Nogueira hace la correspondiente aclaración.

AMENAZAS

Juana Pérez, vecina de Sol 94, acusó a Wilfredo Muñoz, de haberla amenazado con agredirla a navajazos, si persiste en negarse a reanudar las íntimas relaciones que ambos sostenían.

¿Por qué estar celoso si existe KABUL?

ACUSACION CONTRA DOS MODISTAS

Aurora Suárez Avello, vecina de Amargura 80 altos, presentó hoy una denuncia en el Juzgado de Instrucción de la Segunda contra las modistas Germaine Vacher de Borbolla y Laurence Vacher, vecinas ambas de la casa de modas de Prado número 9.

Afirma la denunciante que estableció en sociedad con ambas damas una casa de modas y que ahora ha podido comprobar que las mismas se han apropiado de cantidades de dinero que corresponden a la sociedad.

Hotel Sevilla Biltmore

HOY GRAN NOCHE CUBANA

PARA ESPERAR EL GLORIOSO 24 DE FEBRERO

Presentación de la incomparable pareja de fama mundial

VELOZ & YOLANDA

Creadora de bailes internacionales;

la popular estrella cubana RITA MONTANER y el notable acordeonista americano Jerry Shelton, acompañante director de los bailarines, que ejecutará un solo de acordeón.

Dos shows durante la noche, a las 10 y a las 12 en punto.

Comida $3.50 el cubierto. Mínimum de consumo $1.50 por persona.

Orquesta Havana Casino que dirige el profesor Tirso Sáenz.

Para reservaciones de mesas a Mario, Teléfono M-9961.

M.E.C.D. 2016

TRASLADARAN A SANTIAGO DE CUBA LA GOLETA "LAURE LUISE" ABANDONADA POR SUS TRIPULANTES

ESTIMAN LAS AUTORIDADES QUE LA MENCIONADA EMBARCACION SE DEDICABA AL CONTRABANDO

Se encuentran en puerto seis yates de recreo de varios turistas norteamericanos Regresaron 19 artistas cubanos que actuaron en Colombia. Embarcan para México 2 pelotaris

El Comisionado de Inmigración, doctor José María Bolaños, sabiendo que un señor nombrado Eduardo Fojo, que llegó hace poco de España, ha pedido ser recluído en el Lazareto del Mariel por ser narcómano, se ha dirigido al Jefe de la Policía, para que le presente al citado señor, para, en caso de comprobarse que es un vicioso, devolverlo al punto de donde procede, pues la Ley de Inmigración prohibe que se admita en Cuba ninguna persona adicta a las drogas.

Fojo será reembarcado para España, puesto que procede de Galicia, en donde hay garantías y nada impide su admisión.

Abandonaron el equipo

Ayer se encontraban jugando al base ball en terrenos de la ampliación del Malecón, varios jovenzuelos, los cuales, al aparecer el vigilante de la Marítima número 90, se dieron a la fuga, dejando abandonados un guante, una mascota, y una pelota, que fueron ocupados.

El «Cuba» americano

De Tampa y Key West llegó ayer tarde el vapor americano Cuba, de la Peninsular Occidental S. S. Co., que trajo 250 pasajeros, en su mayoría turistas norteamericanos y canadienses.

También llegaron Georgina Murga, Beatriz Lucar y Adolfo Boza.

La Recaudación

La Aduana de la Habana recaudó ayer 96.277 pesos y 41 centavos.

El «Santa Marta»

Con carga general y 80 pasajeros, en su casi totalidad turistas, llegó el vapor americano Santa Marta, que se vió obligado a fondear en el río Mississippi, por la neblina, perdiendo doce horas.

Salidas

Salieron ayer el Georgic, para New York; el Tillie Lykes, para Cristóbal; el Peten, para Puerto Antonio; el Evangeline, para Miami; y el Santa Elena, para New York.

Los que llegarán hoy

Hoy llegarán el Orizaba, de New York, y el Florida, de Miami, ambos con carga y pasajeros.

Los que se embarcaron

En el Santa Elena embarcaron para New York el señor Antonio Burgos, Ministro de Panamá en Italia; Rosa Bustillo de González e hijo, Gastón León Blum, el cónsul de España en Camagüey Juan Adriaensens, Carlos J. Martínez y señora, y la religiosa Carmela Penzios.

Los de la goleta «Laura Luise»

El Delegado de Inmigración en Santiago de Cuba, doctor Adolfo Comas, ha comunicado a la Jefatura del Departamento que han llegado a Santiago Ricardo Chevariel Reyny, Saúl Noel y Benita Bernuerte, los cuales llegaron como pasajeros en la goleta Laura Louise, al puerto de Baracoa.

Dicha goleta, que se encuentra en Baracoa, fué abandonada por su capitán y los tripulantes se encuentran en la indigencia, por cuyo motivo las autoridades de Marina y de Aduana de Baracoa, han resuelto remitirla también a Santiago de Cuba, razón por la cual, el Delegado de Inmigración pide instrucciones.

Esta goleta, que seguramente es una de las que se dedica al contrabando de antillanos, fué motivo de amplias informaciones periodísticas, a causa de que no ha sido hallado el capitán o patrón de la misma, por lo que se creyó que se hubiera cometido un crimen. Lo cierto, sin embargo, es que parece que al ser descubierto en su tráfico ilegal, optó por ausentarse.

Peloteros cubanos a México

Mañana, en el Orizaba, serán embarcados los peloteros cubanos Ignacio González, catcher del Club Regla, y J. Montero, pitcher del Marianao, quienes se unirán a la novena cubana que está jugando en Veracruz.

El doctor Carty

Por la ruta de la Florida ha llegado hoy el doctor John Carty, profesor de la Universidad de Cornell, que viene a asistir a las conferencias que se están celebrando en la Habana.

Por la propia vía han llegado los comerciantes españoles Angel Alonso y Constantino García, y los señores John P. Hoover, de la Embajada Americana, y Mr. Charles Lindbergh y señora.

Pasajeros del «Saar»

Por el vapor alemán Saar llegaron de Veracruz Salvador Domínguez y familia, Francisco A. Barnet, Rosa Pastora y M. Bernd.

El «Santa Elena»

Procedente de Los Angeles y escalas, llegó el Santa Elena, con carga y 43 pasajeros para la Habana, y carga y 113 pasajeros en tránsito.

En este barco llegaron David E. Gamble y familia, Russell Gowens y señora, el ingeniero Antonio Longoria y señora, Charles Mc Manus y señora, el ingeniero del Canadá Charles Monat y señora, Laurence Chester y señora, Thomas Young y señora.

También llegaron en este barco 19 artistas cubanos que estaban actuando en distitnas ciudades colombianas.

Entre los pasajeros en tránsito anotamos el naviero Clair Baumgartner, doctor Charles Innes y señora, el ingeniero Alexander Nelson y señora, así como un grupo de Ejecutivos de distintas entidades comerciales ed los Estados Unidos.

El yate «Sylvia»

De Nassau llegó el yate americano Sylvia, en el que viajan nueve personas: Marien y Roberto Honeyman, Joseph Bur Bartram y señora, Cecil L. de Wolfe, A. E. Diebeld y señora y Benjamín L. elt y señora.

Hay seis yates en puerto

En el puerto hay seis yates americanos: el Sylvia, el Seaborn, el Caroline, el Flight, el Water Gipsy y el Paula Luise.

Se me sanaron todos los barros

Resinol Maravillosamente Me Ayudó a Sanar el Cutis

Casi todo jovencito o jovencita tiene que pasar por "la edad barrosa," y el cutis de muchos de ellos se desfigura permanentemente en esa época por descuido o por tratamientos que son demasiado fuertes y rigurosos.

Asista a la naturaleza a sanar esos barros lavándose la cara dos veces al día con el puro Jabón Resinol, y aplicando generosamente Ungüento Resinol a los lugares adoloridos y barrosos. Verá que sorprendente mejoramiento tendrá al haberlos usado una semana.

OFTAL GOTAS BOSQUE

FORMULA

Sulfato de zinc 0.03
Adrenalina, solucion al milesimo 9.00
Solucion de Oxicianuro de Hidrargirio al 1 por 5,000 ..... 25.00

Precioso remedio como antiseptico, astringente, descongestivo y vaso constrictor aplicable a distintas afecciones de los ojos: irritacion, inflamacion de los parpados, conjuntivitis, pequeñas lesiones de la cornea, contra los daños de la luz intensa, etc, etc.

Una o dos gotas usadas tres veces al dia salvo otra indicacion medica, le librarán de estas molestias de la vista.

LABORATORIO DEL DR. BOSQUE
TEJADILLO 38 HABANA.

Mañana inauguran el nuevo local del "Instituto Laenec"

En las obras realizadas en el sanatorio «La Esperanza» está la Caseta del Reporter

El miércoles 24 de febrero será inaugurado en la Avenida de la Independencia esquina a la de Menocal, (Infanta y Carlos III), el nuevo local que para el Instituto «Laenec» ha sido adaptado a las necesidades de tal institución. Esta inauguración forma parte del amplio programa que para conmemorar dignamente la fecha patriótica se ha propuesto cumplir el Jefe del Ejército Constitucional Coronel Fulgencio Batista.

También será inaugurado ese día en el Sanatorio «La Esperanza» el importante departamento de Cardiología, que hasta ahora no figuraba entre los servicios que presta aquel establecimiento. Será inaugurado también en el mismo Sanatorio el Departamento de Rayos X, y, además, la caseta que para la Asociación de Reporters de la Habana, (Círculo Nacional de Periodistas), ha sido construída expresamente como una cooperación oficial a la obra de los periodistas cubanos.

Asistirá el Coronel Batista

A todos estos actos asistirá el Jefe del Ejército Constitucional, altos jefes militares y, naturalmente, los miembros del Consejo Nacional de Tuberculosis, filial del Consejo Corporativo de Educación, Sanidad y Beneficencia. Esos funcionarios son el Presidente de dicho Consejo Nacional doctor Maximiliano Smith, el Comandante Dr. Demetrio E. Despaigne, Tesorero y Director General y Administrativo del mismo, el doctor Gonzalo Andux, Secretario y Asesor y Consultor Legal, así como los Vocales Comandante Dr. Eduardo García Porras-Paa.

Tanto la inauguración del nuevo local del Instituto «Laenec» como los nuevos departamentos del Sanatorio «La Esperanza» tienen una importancia excepcional dado los grandes servicios que están llamados a prestar y que servirán para reforzar el sistema de asistencia que controla con tanta amplitud como eficacia el Consejo Nacional de Tuberculosis.

La hora señalada para la inauguración del nuevo local del Instituto «Laenec» es la de las cuatro de la tarde. Y a las cinco, la de inaugurar la caseta de los Reporters. Esta representa un gran paso de adelanto en la gestión de los periodistas de Cuba y su construcción y funcionamiento han sido recibidos por la clase periodística cubana con gran regocijo por todo lo que significa de utilidad práctica y de cooperación efectiva del Consejo Nacional de Tuberculosis bajo cuyo impulso ha sido realidad.

Las invitaciones

A ambos actos han sido invitados jefes y oficiales del Ejército y la Marina Constitucional así como de la Policía Nacional, miembros del Congreso, Secretarios del Despacho, autoridades civiles y militares, directores de periódicos, miembros de la Asociación de Reporters de la Habana y de la Asociación de la Prensa de Cuba y numerosos funcionarios de los distintos departamentos del Estado. Concurrirán también miembros del Consejo Corporativo de Educación, Sanidad y Beneficencia, con su Presidente el Teniente Coronel Arístides Sosa y de Quesada, los miembros del Instituto Cívico-Militar, de la Corporación Nacional de Asistencia Pública, del Servicio Técnico de Salubridad y otras personas también invitadas. Estos actos inaugurales revestirán como se vé excepcional importancia y ellos añadirán un regocijo más a las fiestas patrióticas del día 24 de Febrero.

OTRO PRODUCTO JOHNSON
PLANTA ELECTRICA
Iron Horse

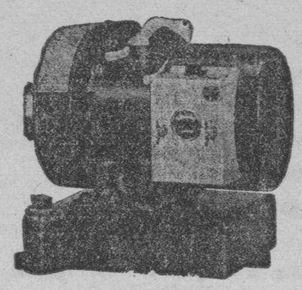

300 W.
12 VOLTIOS
CON DOS ACUMULADORES HEAVY DUTY
DE 240 AMP.
$150

Entre todas las plantas de su precio, Iron Horse, es la que desarrolla mayor capacidad eléctrica.

Con el uso de este potente, seguro y económico generador Iron Horse tiene Ud. electricidad barata para alumbrarse, energía motriz y el radio.

Enciende 12 bombillos de 25 watts al mismo tiempo. Su potencia de 12 voltios permite usar alambres más finos que cuestan menos.

Otros Generadores Johnson

Planta eléctrica de 6 volts, 150 watts, corriente directa, arranque de pedal. Con un acumulador Heavy Duty de 120 amperes: $120

Planta eléctrica de 32 volts, 300 watts, corriente directa, arranque de pedal. Acumulador de 16 celdas extra: $130

Planta eléctrica de 110 volts, 300 watts, corriente alterna, arranque de pedal. Trabaja sin acumulador: $150

A estos 3 modelos se les puede adaptar la Bomba Centrífuga Johnson de 300 galones por hora, con 50 lbs. de presión a 100 pies de distancia: $ 40

Tenemos Radios de distintas marcas que trabajan con estas plantas eléctricas.

Buenas Facilidades de Pago

CASA VASSALLO
VASSALLO Y HNO. OBISPO Y BERNAZA

Mañana
24 de Febrero
es fiesta nacional

habrá una lucida revista y todos los balcones deben estar engalanados con

BANDERAS

Nuestro departamento de

BANDERAS

es el mejor surtido, y nuestros precios los más bajos.

Bazar Inglés
Galiano y San Miguel

CABLEGRAMAS RECIBIDOS DE ESPAÑA EN LA CANCILLERIA

BARCELONA: El Cónsul de Cuba, señor Leopoldo Dolz, informó a la Secretaría de Estado que las gestiones en favor de Carmela Alicia Mora Suárez, se encaminan favorablemente; que Amadeo Beltrán Batet embarcó para Francia.

MADRID: El Encargado de Negocios de Cuba, Licenciado Manuel Serafín Pichardo, informó a la Secretaría de Estado que Concepción Bavaro es desconocida en la dirección enviada.

VALENCIA: El Viceconsul de Cuba, señor Antonio Rodríguez Couceiro, comunicó que María Teresa Elizalde se encuentra en Barcelona.

HURTO

Josefa Durán Ardau, vecina de Velasco 5, denunció a la Policía, que de su domicilio le habían hurtado un reloj pulsera que aprecia en la suma de 20 pesos, sospechando de un vendedor ambulante que se presentó en su casa.

CRONICA HABANERA

RECIBO ELEGANTE

El domingo, con motivo de cumplir 21 años de casados, ofrecieron un recibo a sus amistades, el general José Martí y su gentil y distinguida esposa Teté Bances, que tan destacada posición ocupan en nuestra sociedad más exclusiva.

Recibo elegante, que tuvo efecto de seis a doce, en la gran mansión de los esposos Martí, en la Calzada del Vedado, y que se desarrolló en un ambiente de exquisita elegancia y refinamiento, dentro de la mayor animación.

Se formaron varias mesas de bridge.

Y se bailó a los acordes del celebrado cuarteto «Luna».

Los lindísimos salones de aquella residencia, decorados y amueblados con suntuosidad incomparable, aparecían llenos de flores.

Multitud de flores que, bien en cestos, bien en cajas, llegaron hasta la señora de Martí, como expresivos mensajes de felicitación en tan señalada fecha.

El buffet se sirvió al dar las ocho.

La mesa, cubierta por finísimo mantel de Damasco amarillo, llevaba como adorno un magnífico centro de plata cuajado de callas.

Amabilidad y atenciones infinitas tuvo para todos los presentes el distinguido matrimonio.

Lucía la elegante dama una toilette bellísima, de encaje azul, modelo Maggy Rouff, interpretada por Ana María Borrero, en el Departamento Francés de «El Encanto».

Citaremos la concurrencia.

Una página del gran mundo.

En primer término los matrimonios:

El ministro de Italia, Excmo. señor Nicola nob Macario, y señora Celia de Macario.

El ministro del Uruguay, excelentísimo señor Mateo Marqués Castro, y señora Corina Sere Rucker.

El Marqués y la Marquesa de Tiedra.

El Marqués y la Marquesa de Valle Siciliana.

El Conde y la Condesa del Castillo.

Marcel Le Mat y Marie Dufau, el doctor Juan A. Lliteras y Hemelina López Muñoz, el coronel Cosme de la Torriente y Estela Broch, Juan de Dios García Kohly y Renée Molina, doctor Ernesto Sarrá y Loló Larrea, Segundo Casteleiro y Lolita Colmenares, Manolo Rodríguez y Aída López, Henry Senior y Elsa Penso.

El doctor Leonardo Anaya Murillo y Cuca Quintana, tan bella como siempre.

El doctor Eduardo Usabiaga y María Iglesias, Pancho Juarrero y Gloria Erdmann, Luis Menocal y Alicia Nadal doctor Raúl de Cárdenas y Dulce María Blanco, Silvio de Cárdenas y Sofía Arenal, Eugenio Rayneri y Rosita Cadaval.

El doctor Juan O-Naghten y Rita María Arango.

Mario Alfonso y Carmen Sánchez Galarraga, Gabriel Villada y Graciela Sánchez, doctor Enrique Madan y Margarita Rey, José Salazar y Laia Layné, Primitivo del Portal y Justina Monteagudo, Juan de la Cámara y Lily Goicoechea, doctor Rafael Madan y Graciella Heydrich, doctor Servando Fernández Rebul y Zeida Carrera, Guillermo Villalba y Cusa Portela, Alvaro González Gordón y Nena Velasco.

El doctor Rafael Menocal y Nena Valdés Fauli.

El doctor Gonzalo Aróstegui y Maggie Orr, Luis Mendoza y Consuelo Lamar, Fausto Alfonso y Cheita Tagle, Colás de Cárdenas y Nena Ariosa, Perico Arango y Susanita de Cárdenas, Guido Campilli y Meche Roig, Adolfo Delgado y Luisa Angulo, Enrique Montoulieu y Carlotica Cautfield, Mr. y Mrs. Fox.

Jorge Izquierdo y Chichita Pons, Julio Rabel y Margarita Zayas, Fernando Argüelles y Micaela Freyre, doctor Pedro Hernández Lovio y Mercedes Menocal, Oscar Hernández Lovio y Loló Poey.

El doctor Augusto Maxwell y su bellísima esposa Silvia Vieites.

El doctor Pedro Manuel Souza y Maritza Bruzón, el doctor Luis del Valle y Terina Souza, José E. Sandoval y María Luisa de la Torriente, Maurice Labarrere y Henriette Le Mat, el doctor Raúl Maestri y Glorita Juarrero, Carlos Albear y Poupée Armenteros, Luis Baralt y Lillian Mederos.

Y, completando la relación de matrimonios, Atilio León y Eva García, elegantísima.

Además, entre las señoras:

La Condesa de Buena Vista.

La Condesa de Revilla de Camargo.

La Marquesa de Pinar del Río.

Mina Pérez Chaumont viuda de Walsh, Eugenia Segrera de Sardiña, Nandita Sanguily de Nogueira, María Herrera viuda de Seva, Mercedes Montalvo viuda de Martínez, Lola Pina de Larrea, y la gentilísima María Teresa Demestre de Armenteros.

Ernestina Varona de Mora.

Gloria Ricart de Martínez, Cucuca Llansó de Carreño, María Teresa Herrera de Fontallas, Julita Plá, Conchita Plá y Anita Sánchez Agramonte viuda de Longa, que iba muy chic.

María Alzugaray de Fariñas.

Ana María Borrero.

Beba Almagro de Menocal, Vivita Rodríguez de Pino, Bibí Duplessis de Gómez, Silvia Párraga de Martínez, Lolita Recio de Goytizolo.

Herminia Rodríguez viuda de Argüelles, Adela S. de Johnson y María Luisa Gómez Mena.

Y la encantadora Pepa Fowler viuda de Truffin.

Un grupo de señoritas.

Margot, Luisa Carlota y Rosa Párraga.

Moncha y Lolita de Varona.

María Teresa Fernández Criado, Evangelina Hernández, Elvira y Rosa Morales Zaldo, y la bella María Luisa Menocal.

María Teresa Freyre.

Celia Velasco.

Leila León.

Mariana y Luisa Rodríguez López.

Conchita Menocal y Zeida del Portal y Victoria Alonso.

Entre los caballeros:

El ministro de Chile, Excmo. señor Emilio Edwards Bello.

El ex presidente de la República, doctor Carlos Manuel de Céspedes.

El doctor Enrique Mazas, Juan Pedro Baró, Elicio Argüelles, John Hernández, Arturo Mora, Patricio Estévez, Héctor Rivero, Rodolfo y Raúl Fernández Criado, el doctor Carlos Felipe Armenteros.

Nuestro querido compañero Pablo Alvarez de Cañas.

Y este cronista.

Larga, muy larga la relación de las flores.

Se destacaban en el conjunto las de la «Casa Trías», el renombrado jardín del Vedado, que por sus trabajos siempre irreprochables se mantiene en primer rango entre los de su clase.

He aquí la relación de la «Casa Trías»:

Un cesto de orquídeas, de la señora Clelia de Macario, esposa del Excmo. señor ministro de Italia.

Una caja de gladiolos, del señor Luis S. Luti, encargado de Negocios de Argentina, y señora Crucita Maytorena.

Un cesto de gladiolos del general Mario G. Menocal y señora Mariana Seva.

Un cesto de gladiolos, del doctor Carlos M. de Céspedes y señora Laura Bertini de Céspedes.

Una caja de gladiolos y callas de la Condesa de Revilla de Camargo.

Una cesta de callas de la Condesa de Buena Vista.

Una caja de callas de la Marquesa de Pinar del Río.

Una caja de gladiolos de María Herrera viuda de Seva.

Un cesto de gladiolos de Herminia Rodríguez viuda de Argüelles.

Una caja de gladiolos de Esperanza Navarrete de Moncada.

Una caja de gladiolos de Lola Pina viuda de Larrea.

Un cesto de gladiolos de Mercedes Montalvo viuda de Martínez.

Un cesto de callas de Lolita Colmenares de Casteleiro.

Un cesto de gladiolos de Henry Senior y Elsa Penso de Senior.

Una caja de gladiolos de Loló Larrea de Sarrá.

Un corsage de orquídeas de Eugenia Segrera de Sardiña.

Un cesto de gladiolos de Gloria Erdmann de Juarrero.

Una caja de gladiolos de Gloria Ricart de Martínez.

Una caja de gladiolos de Nandita Sanguily de Nogueira.

Una caja de gladiolos del doctor Gonzalito Aróstegui y señora Maggie Orr.

Un cesto de gladiolos de Alicia Párrogo de Mendoza.

Una caja de gladiolos de María Teresa Demestre de Armenteros.

Una caja de gladiolos del doctor Carlos Felipe de Armenteros y señora Esther Valdés.

Una caja de gladiolos de Mr. y Mistres Fox.

Un cesto de gladiolos de María Romero de Vieites.

Una caja de gladiolos del doctor Juan de la Cámara y señora Lily Goicoechea.

Un cesto de gladiolos de la señora Graziella M. de Franchi Alfaro.

Un cesto de callas del doctor Guillermo Alamilla.

Una caja de gladiolos de Fernando Argüelles y señora Lola María Sánchez.

Un cesto de gladiolos de Salomón Maduro y señora Bibí de Lima.

Una caja de gladiolos de Jorge Izquierdo y señora María Grosso.

Un cesto de callas de Pablo Alvarez de Cañas.

Una caja de gladiolos de Pedro Pablo de la Cámara y señora Aimée Fowler.

Un cesto de margaritas del Japón, de Ismael Bernabeu.

Una caja de gladiolos de Silvia Vieites de Maxwell.

Un cesto de «sweet peas» de María Francisquita de Zárraga.

Una caja de gladiolos de Julio Rabel y señora Margarita Zayas.

Un cesto de gladiolos de Eloisa Maestro y Juarrero.

Una caja de gladiolos de Luis de Posada.

Un cesto de gladiolos de Luis Menocal y señora Alicia Nadal.

Un cesto de gladiolos de Carola Olavarría.

Una caja de gladiolos de Graziella Heydrich de Madan.

Un cesto de margaritas del Japón, de Zaida Carrera de Fernández Rebú.

Un cesto de claveles de Olga García Kohly.

Un cesto de gladiolos de Ina y Conchita Martínez Pedro.

Y un cesto de gladiolos de la «Casa Trías».

Desde «Milagros», el aristocrático jardín de Prado y Colón, había verdaderas preciosidades en flores.

Entre otras del favorito «Milagros», citaremos:

Una caja de rosas Bell Blondé, de Juan Pedro Baró.

Una caja de gladiolos Maid of Orleans, de Nena Velásco de González Gordón.

Una caja de dalias Jersey Beauty, de Raúl Menocal.

Una caja de gladiolos Primolinos, de Consuelo Lamar de Mendoza.

Una caja de gladiolos Marechal Foch, de Margot Párraga.

De «El Fénix», el jardín del gran mundo, se destacaban entre otras una caja de gladiolos de Lily Hidalgo de Conill y una caja de calles de Sarah Larrea de García Tuñón.

Con la firma de «La Dalia», exquisito jardín de la calle 12, entre 21 y 23, en el Vedado, llegaron hasta ella, entre otros obsequios, una caja de gladiolos rosados de Susanita de Cárdenas de Arango y un cesto de gladiolos de Sofía Arenal de Cárdenas.

LECTURAS DE «LA CUEVA». — Para hoy, martes 23, a las 9 p. m. tiene anunciada la Institución de teatro de arte de la Habana «La Cueva», la lectura del drama en dos actos titulado «La Comedia de la vida», que será leída por su propio autor, el joven comediógrafo cubano señor Luis M. Ruiz.

El acto tendrá lugar en el salón social de dicha Institución de «La Cueva», sito en Teniente Rey 71, altos.

LA «VERBENA CRIOLLA. — Con un programa de múltiples atracciones se inicia la semana en el Parque «Verbena Criolla» de Prado y Malecón.

El Departamento de Turismo Municipal de acuerdo con la Corporación Nacional de Asistencia Pública labora por llevar los mayores alicientes a ese Parque de típico sabor cubano.

Para la noche de hoy está anunciada la visita de la Reina del Carnaval con sus Damas para corresponder a la gentil invitación del Club de Cantineros que le ofrece un Ponche de Honor en el Cabaret Lucumí instalado en el propio Parque.

El miércoles habrá un desfile de Comparsas presentando sus interesantes cuadros de bailes y cantos en el amplio «floor» de la Verbena Criolla.

Y, posiblemente, para el jueves se ofrezca una grata fiesta artística en el Cabaret Lucumí con el concurso de las notables sopranos Edelmira Zayas y Graciela Santos, la conocida recitadora Maritza Alonso y el celebrado pianista Vicentico Lanz.

El concurso de son, zapateo y rumba, con premios en efectivo, también se anuncia para fines de esta semana en el propio parque «Verbena Criolla».

ACONTECIMIENTO CINEMATOGRAFICO. — Las carteleras del teatro «Auditorium» anuncian para mañana miércoles — 24 de Febrero—un acontecimiento cinematográfico.

No es otro que el estreno de la soberbia producción «El Secreto de Koenigsmark» que constituye por su grandiosidad una de las mejores películas del momento.

Como se sabe está basada en la inmortal novela de Pierre Benoit, el inmortal escritor francés, y ha sido llevada a la pantalla bajo la dirección de uno de los mejores productores de la cinematografía francesa.

Elissa Landi, la gentilísima actriz, se luce notablemente en el papel principal.

Un gran éxito, lo repetimos.

(Continúa en la página SIETE)

Nueva toca en bakú natural, con velo marrón y flores en naranja, verde y marrón.

Modelito de alas enrolladas, en paja brillante negra, con detalle de claveles rojos.

"Marinero" en paja blanca, adornado con cintas de "gros-grain" en rojo y negro

Modelo estilo español, en paja negra, con adornos de cinta "gros-grain" blanca.

Ya puede usted admirar la primera colección de

Nuevos Sombreros
para la Primavera

Bajo el signo de la influencia romántica y algunas otras, como la española, París ha creado una serie de modelitos encantadores, cuyas réplicas puede usted ya ver en nuestro primer piso. Tocas, berets, marineros... alas vueltas hacia arriba... muchas flores y cintas en contraste... copas bajas y aplastadas... modelos que se llevan sobre un ojo, sujetos atrás con bandas... estilos juveniles que dejan la frente descubierta... velos delicados... Todo eso se advierte en la colección, que ofrecemos a precios muy razonables.

fin de Siglo
san rafael y águila, teléfonos m-5991-92-93

REDUJO 42 LIBRAS EN 12 SEMANAS

Solamente tomando jugo de naranja y un pomo de BONKORA

Este es el feliz informe de la Srta. Margarita Mark, de Gary, Ind., E. U. A., cuando tomó Bonkora. Este extraordinario tratamiento de Battle Creek hace desaparecer la gordura excesiva sin peligro y de manera natural expulsando los desechos de los intestinos y eliminando la humedad retenida en los tejidos grasosos. Tome durante la semana próxima antes de las comidas, un poquito de Bonkora en medio vaso de zumo de naranja y observe la rapidez con que esa indeseable gordura desaparece en tres etapas como se muestra en el grabado. Coma en abundancia. Basta que seleccione los alimentos que le gusten combinándolos debidamente para que no se conviertan en grasa. La lista que se ofrece gratis indica las combinaciones correctas. Conozca la dicha de ser sana, y de tener una figura esbelta, graciosa y juvenil. Bonkora la venden en todas las boticas, farmacias y droguerías.

Si Ud. desea información adicional sobre este magnífico producto, escriba a: Sr. J. CASANOVA
Apartado 1204 HABANA.
136

CORPORACION NACIONAL DE ASISTENCIA PUBLICA

Asamblea Suprema
CONVOCATORIA

Por acuerdo del Comité Ejecutivo de esta Corporación tomado en sesión ordinaria celebrada el día diez y seis de los corrientes, cumpliendo lo dispuesto en el artículo VI de los Estatutos Generales, se convoca por este medio a los Miembros del Comité Ejecutivo, Comité de Damas y Delegados que ostentan la representación de las Instituciones adscriptas, para que concurran el próximo jueves 25, a las tres de la tarde, al local de la Cruz Roja Nacional, situado en la calle de Ignacio Agramonte, (antes Zulueta), entre las de Teniente Rey y Dragones, con objeto de celebrar la Asamblea Suprema ordenada por el artículo VI de los Estatutos. Lo que se publica para general conocimiento de los interesados.

La Habana, Febrero 22 de 1937.

Cmdte. Dr. Julio D. Argüelles,
Presidente de la Corporación.

Dr. Luis A. Gorordo,
Secretario de la Corporación.

JOYERIA "LE TRIANON"

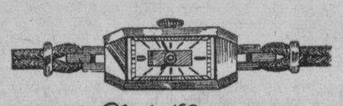

Pulseras reloj Nickel Cromo, gran variedad.
Precios desde $6.90
La Casa de los Regalos Artísticos
Salvador Fondón: Galiano 91

TOME
Quinabeer
REFRESCO DELICIOSO

M.E.C.D. 2016

DIARIO DE LA MARINA

(S. A.)
FUNDADO EN 1832.
(Dirigido hasta 1919 por D. Nicolás Rivero y Muñiz)
DIRECTOR: Dr. JOSE I. RIVERO
ADMINISTRADOR: D. CELSO GONZALEZ
Domicilio Social: PASEO DE MARTI, número 108
Joshúa B. Powers, Ins. 220St. 42nd. St. New York City

Editado por la Cía. DIARIO DE LA MARINA. (S. A.), cuyo programa consiste «en la defensa de los intereses generales y permanentes de la Nación cubana, de los especiales de la Colonia Española establecida en la misma y de la unión y armonía entre los diversos elementos que conviven en el país». Art. 1o de los Estatutos.

Teléfonos del DIARIO

Dirección	M-3577
Administración	M-7911
Suscripciones	M-7911
Quejas	M-7911
Clasificados	M-7915
Jefe Redacción.	M-1287
Redacción	M-7913
Sports	M-7912
Ag. Guanabacoa	X0-1584

PRECIOS DE SUSCRIPCION AL «DIARIO DE LA MARINA»

Habana y Provincias

Mes	$ 1.20
Trimestre	3.25
Semestre	6.25
Año	12.00

Extranjero

Trimestre	$ 4.25
Semestre	8.00
Año	15.00

Edición Dominical (Para el extranjero solamente)

Semestre	$ 3.00
Año	5.00

EDITORIALES

Ante el inminente impuesto de elaboración al azúcar

LA Unión Social-Económica de Cuba, organización integrada por elementos ampliamente representativos de las fuerzas vivas del país, tiene como programa y hasta como base de su fundación promover el bienestar del pueblo cubano por la vía de la distribución de los beneficios derivados de los Convenios Internacionales de carácter comercial, especialmente del Tratado de Reciprocidad firmado en 1934 con los Estados Unidos de América.

Ante la inminencia de que se establezca en dicho país un impuesto de elaboración sobre el azúcar, que puede llegar a ser de un centavo por libra y cuyo solo anuncio ha hecho bajar rápida y extensamente el precio de nuestro dulce, la USEC, fiel a su programa, acaba de convocar una sesión de su Comité Ejecutivo para tratar de ese tema, del próximo vencimiento del actual Tratado de Reciprocidad, de la urgencia de defender nuestros intereses frente a las campañas tendenciosas de quienes en la gran nación del Norte se oponen a su renovación y de la conveniencia de nombrar comisionados que se trasladen a Wáshington y allí aboguen por los intereses vitales del pueblo de Cuba, que constituyen su derecho a la vida.

Todos conocemos los inteligentes esfuerzos realizados por la Unión Social Económica de Cuba, bajo la presidencia y dirección del Senador Casanova, para propiciar el intercambio mercantil de nuestro país con el pueblo vecino, y la opinión pública, a través de la Prensa de todos los matices, ha reconocido en múltiples ocasiones los éxitos por ella alcanzados; pero los problemas ahora en debate son tan hondos, tan graves y nos afectan tan profundamente que consideramos imperiosa y urgente necesidad el alineamiento de todas las clases sociales junto a la USEC, a fin de respaldar su actuación y cooperar con ella en las gestiones que va a realizar ante el Gobierno, la Prensa y el pueblo de los Estados Unidos.

El impuesto de elaboración al azúcar, por sí solo, sobre todo si alcanza tipo tan alto como el de un centavo por libra, al reducir los precios del principal renglón de la economía cubana mermará nuestros ingresos anuales en decenas de millones de pesos, con perjuicio de los hacendados, colonos y obreros que dependen directamente de la cotización de ese producto, pero también con grave quebranto, no por indirecto menor cierto, de nuestras demás clases sociales. Si en adición al establecimiento de ese impuesto el Tratado de Reciprocidad llegase a expirar, sin sustituirlo con otro, y lo mismo si las estipulaciones del nuevo concierto llegaran a ser menos equitativas para Cuba que las del actual, entonces tales acontecimientos podrían acarrear una verdadera catástrofe nacional, de tan vastas proporciones que sus desastrosos efectos se sentirían hasta en el más apartado rincón de la República.

Cuba, frente a tan graves contingencias, debe alinear sus fuerzas para la defensa de sus vitales intereses. Cierto que el Gobierno, conocedor de la gravedad del problema, actúa ya por su parte con positivo celo; pero esto no basta. Al igual que en los demás pueblos civilizados, todas las fuerzas vivas deben cooperar a la defensa del interés cubano, y ningún camino nos parece tan acertado como ofrecer extenso y firme respaldo a la Unión Social-Económica de Cuba, sumando a sus esfuerzos inteligentes y perseverantes la cooperación efectiva y entusiasta de todos los ciudadanos y de las colectividades que los agrupan o representan.

La semana del niño

PARECE que se quieren resarcir en Cuba la indiferencia y la desidia oficiales con que se ha procedido respecto al niño. Mientras casi todos los demás países se dedican con especial predilección a los problemas de la niñez; a su amparo, a su delincuencia, a su corrección, a su beneficencia, a su terapéutica corporal y espiritual, en Cuba no existen para ello Tribunales de Menores, ni Asociaciones de Previsión, ni Patronatos Oficiales, ni Reformatorios construídos, organizados y administrados exprofeso para su atención y su asistencia y para lo que pudiéramos llamar su cultivo.

No consiste éste solamente en un desayuno escolar suministrado con lamentables deficiencias, ni en algunas paradas escolares celebradas en las fiestas patrióticas ni en hacerles cantar el himno en las aulas. Es necesario llegar más adentro. Es necesario trazar y practicar un plan científico que abarque todos los diversos aspectos del niño y según el cual se le vaya modelando y troquelando. Es necesario aprovechar lo más íntegramente posible las futuras energías de la niñez y disminuir el porcentaje de los que se malogran por incuria, por abandono o por incapacidad educativa.

Se va produciendo, por suerte, una vigorosa reacción en favor de la niñez. Así lo demuestra el movimiento cívico-militar que se ha desarrollado en las numerosas escuelas abiertas en los campos para los menores pobres y casi completamente desamparados. Así lo prueba el «Día de los Niños», instituído por el Ayuntamiento. Así, la campaña emprendida por la Policía Nacional contra los explotadores de la mendicidad infantil callejera. Así, el informe presentado ante el Consejo de Secretarios y ante la Cámara por la representante señora Gómez Carbonell. Así, lo está atestiguando la «Semana del Niño» que, iniciada por el doctor Manuel Galigarcía y patrocinada por el Club Rotario, se está celebrando en estos momentos.

Se combina sabiamente en el programa que corresponde a cada uno de los siete días, lo relativo a la salud espiritual del niño con la corporal que, de modo tan estrecho, está relacionada con ella. Se infunden en la niñez con los respectivos actos que se van verificando, los sentimientos fundamentales de respeto, gratitud y afecto al maestro; de amor sincero y consciente a la Patria y de cariño al hogar y a los padres. Se le da al niño por medio de excursiones la enseñanza objetiva de sus industrias, de sus monumentos, de sus museos y de su urbanismo. Se le proporcionan horas de saludable expansión y recreo, tan necesarios a la formación armónica y al desarrollo del niño en cines y teatros. Ha de ser necesariamente muy hondo y muy intenso el recuerdo que estos días han de dejar en el alma del niño, tan dócil a estas impresiones que van directamente a su tierna y delicada sensibilidad. Y ha de ser muy vivo el influjo educador que ejerza en ellos cada uno de los actos que se realizan durante la semana a él expresamente dedicada.

El niño cubano cuya intuición es, generalmente, perspicaz y penetrante, va cayendo en la cuenta de que hay quienes se ocupen de ellos, quienes piensen en su porvenir quienes cuiden de orientarlos y quienes suplan con su protección y su solicitud lo que seguramente sus padres, en su pobreza, no pueden hacer por su educación, por su vigor físico y por su solaz y esparcimiento. De este modo, en vez de desviarse hacia el odio y la rebeldía sociales que tan fácilmente suelen engendrarse con el amargor del desamparo, de la miseria y del hambre va modelándose con solidez y amor hacia la bondad y hacia una disciplina gustosa y espontánea.

Falta todavía bastante que hacer en Cuba por la niñez, sobre todo oficialmente. Pero se está entrando, sin duda, con pie firme y seguro en la solución de las cuestiones que atañen a su cuidado y a su formación.

LIBROS

REVISTA DE TUBERCULOSIS

Publicación Trimestral, Organo Oficial del Consejo Nacional de Tuberculosis de la República de Cuba.

El ilustrado «Consejo Nacional de Tuberculosis de la la República de Cuba» acaba de sorprender gratamente al público profesional e intelectual del país con la aparición del primer número de su «Revista de Tuberculosis», que es sin duda una publicación de clase como no la mejora ninguna del extranjero.

Este volumen, que cuenta con más de ciento ochenta páginas, está avalorado con la inserción de originales y meritísimos estudios sobre la terrible azote de la humanidad, suscritos por los reputados doctores Joaquín Marte, Gustavo Bergnes, Juan J. Castillo, Antonio Navarrte Sierra, Jesús M. Rosal, Carlos F. Barroso y Francisco J. Menéndez.

De exprofeso, hemos dejado para párrafo aparte la mención del enjundioso trabajo que sobre «Gestación, Aborto y Parto en la Tuberculosis», suscribe en aquellas páginas el inteligente clínico Dr. José F. Ferrer, quien derrocha en él amenidad y erudición.

Aparte de ese aspecto científico, la «Revista de Tuberculosis» contiene interesantes informaciones acerca de las actividades del Consejo Corporativo de Educación, Sanidad y Beneficencia, evidenciando al efecto la humanísima obra emprendida en pro del mejoramiento social de nuestro pueblo por el Coronel Batista y su selecto grupo de colaboradores.

En resumen, se trata de una publicación notabilísima, que honra a sus directores, Dres. Zenón Zamora y Oscar Jaime así como a su Consejo de Dirección, compuesto por los señores Dr. Eduardo García Porras-Pita, Dr. Demetrio Despaigne, doctor Juan J. Castillo y Arq. F. Gutiérrez Prada.

EL MANUAL DEL MAESTRO DE INGLES DE SORZANO JORRIN

Este libro que, por su título, parece ser sólo para maestros de inglés, es una obra de vuelos pedagógicos de gran interés para estudiantes, padres, y cuantos se preocupan por la educación en nuestro país.

Es de naturaleza completamente distinta a las demás obras didácticas publicadas entre nosotros. En general nuestra producción en este género empieza por la teoría y procede hacia la aplicación práctica, a la que no siempre llega.

En este Manual, en cambio, la dirección del pensamiento es a la inversa, del hecho a la teoría. Se ven surgir los principios por la actuación concreta del maestro en el aula. Es el mérito especial de la obra.

Si se asimila bien una teoría, no es tan difícil reproduirla con otro traje, sin que esto signifique demérito alguno para el que así lo haga pero tal reproducción no es posible cuando a la inversa se parte del hecho para deducir después la explicación. Entonces las teorías aprendidas quedan tan asimiladas, tan transformadas por los golpes de la realidad, que es como si fueran ideas propias y originales del autor que las recreó.

De su larga práctica el Dr. Sorzano deduce aquí los principios cardinales de universal aplicación en la enseñanza de las lenguas vivas.

Uno de ellos, es el de que el valor educativo del idioma extranjero no es el mismo que el de las lenguas muertas. En éstas la aplicación de reglas gramaticales, la erudición lexicológica, son las que van vigorizando las facultades mentales mediante operaciones voluntarias y conscientes. El valor educativo de las lenguas vivas en cambio consiste en la formación de hábitos linguísticos principalmente subconscientes, contumando el efecto educativo el valor en sí del arte adquirido como medio de comunicación y estudio. Es decir, que el efecto educativo del estudio de las lenguas vivas es completamente distinto al de las lenguas muertas. Este sólo principio, si se comprendiera y aplicara, transformaría totalmente la enseñanza del inglés. ¡Cuántas veces no empiezan nuestros hijos desde los primeros meses a estudiar gramática inglesa como si el saberla significara aprender el idioma!

Casi en cada página de este libro encontramos ideas y sugerencias interesantes. La de la importancia de la expectación al asimilar las voces, la de los distintos grados de comprensión, y la de la educación del oído, no las hemos visto en ningún otro autor.

Especialmente buena es toda la parte que se refiere a la práctica del aula. Con este manual en la mano cualquiera se hace maestro excelente.

Al Margen de la Historia

TRES ANECDOTAS

—I—

EN vísperas del matrimonio imperial, un noble francés de nuevo cuño, se permitió decir:

—La condesa de Teba... ¿Quién es la condesa de Teba para que Su Majestad la convierta en Emperatriz de los franceses?

Y el Duque de Osuna —aquel terrible don Mariano Téllez de Girón y Beaufort—, que oyó la frase, replicó sencillamente:

—Pues la señorita de Guzmán es una Grande de España.

Años más tarde, un prócer español, comentando este episodio, dijo: «Como que Napoleón III se casó con la condesa de Teba para ser Grande de España cuando dejara el trono imperial».

—II—

Cierto político español, a la salida de un grandioso banquete celebrado en su honor, en el que no había podido probar bocado por sufrir un grave mal en el estómago, se tropezó con un mendigo que, en tono suplicante, le tendió la mano:

—Señor, una limosna... Tengo hambre...

El político, en tono agrio, le replicó:

—¡Desgraciado! ¿Tienes hambre y te quejas? ¡Cuánto daría yo por tenerla!

—III—

Un escritorzuelo francés le envió a Luis XVI un ejemplar de su última obra, con una nota que decía: «Y espero que la magnanimidad vuestra se manifieste en todo su esplendor».

El rey, que era muy dadivoso, le remitió cien luises con una carta autógrafa alentándole a continuar su obra.

Un mes más tarde, recibía Luis Dieciséis un nuevo ejemplar que decía: «Segundo tomo, dedicado a Su Majestad Cristianísima». Nueva carta del monarca y nueva dádiva, con idénticos deseos para la carrera literaria del escritor.

A los quince días, llegaba otro libro al Palacio Real. Pero, esta vez, el rey agregó a su carta unas palabras terribles: «Os envío cien luises, por el tercero y último tomo de vuestras obras completas».

En realidad, el libro era siempre el mismo. Lo que variaba era la portada, donde un hábil impresor hacía constar que se trataba de tomos diferentes.

José SANCHEZ-ARCILLA

LE PESA...

La señora Mildred Monti de Glicken, «fenómeno» de circo de 400 libras, comparece ante un tribunal de Nueva York para hacer que se anule su matrimonio con Jackie Glicken, enano de 48 libras. Según dice, le «pesa» haberse casado, pues el matrimonio no fué más que una «farsa» a que se sometió con motivo de la publicidad que le proporcionaría al circo. Añade, además, que sólo ve a su esposo cuando se exhiben juntos o a veces en la calle.

ENTRE SIMBOLOS — *Por Roseñada*

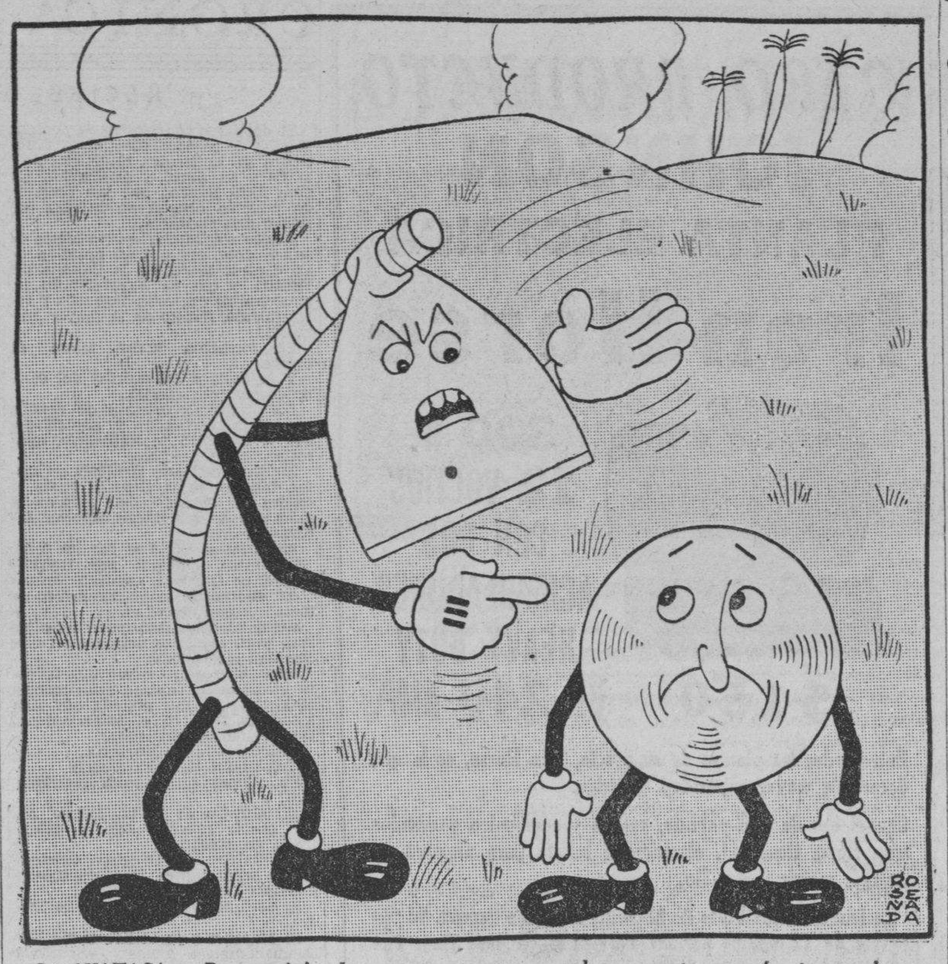

LA GUATACA:—Bueno, vieja, descansa un poquito, que ahora me toca a mí entrar en juego.

Epistolario de OTEYZA

LUIS DE OTEYZA

Sr. Henry Lanier.

Nueva York.

Distinguido compañero:

Lamentándolo mucho, pues contraría mis sentimientos de confraternidad periodística, lejos de felicitarle por la aclaración histórica que ha publicado usted en el «Herald Tribune» y han transmitido a todos los diarios del Mundo las agencias cablegráficas, voy a protestar contra ella, porque la juzgo, principalmente, de una inoportunidad absoluta.

Desde luego, es falsa de toda falsedad. El archiduque Rodolfo se suicidó la noche del 30 de Enero de 1889 en el pabellón de caza de Mayerling, tras de matar a su amante la baronesa María Vetsera, tan cierto como lo que más cierto pueda ser. Tan cierto, por ejemplo, como que usted no sabe una palabra de Historia y carece de escrúpulos metiéndose a historiador. Vamos, ¡certísimo!

Es verdad—la única verdad contenida en el cúmulo de absurdos que integra su trabajo—que la primera versión de la muerte del heredero de la doble corona austro-húngara, fué que había fallecido de un ataque cardíaco. Pero en seguida los testigos presenciales del suceso—cuatro camaradas del príncipe imperial, que habían cenado con él y con ella, oyéndoles brindar «por el fin de sus pesares» y el ayuda de cámara, que encontró a los amantes muertos sobre el lecho ensangrentado, cuando les entraba el desayuno—declararon lo que realmente había sucedido. Y pronto se divulgó por entero la versión exacta, de que la oficial versión no constituía sino un pudoroso paliativo. Para remate, la aparición postrera de las Memorias de la prima de Rodolfo y amiga de María, confidente completa y hasta un poco celestina de los amores de ambos, hizo saber lo que hubo—como vulgarmente se dice—«con pelos y señales».

Lo demás, todo lo demás, que usted acaba de publicar, esclareciendo (?) los hechos, constituye lo que en el argot de nuestro oficio llamamos un **camelo**. Si llega usted a negar que la baronesa Vetsera pudiese haber sido amante del hijo de Francisco José, porque cuando se registró el supuesto drama pasional «sólo contaba dieciséis años»... ¡Como si a los dieciséis años cualquier mujer no pudiera ser amante de un hombre y hasta de media docena! Pero no entra en mi propósito rectificar su disparatada información de última hora, que por adelantado lo estaba mucho tiempo antes de que a usted se le ocurriera. Me propongo, más adecuadamente, según al comienzo indiqué, censurarla por lo inoportuna que resulta su actual publicación.

Precisamente cuando «La tragedia de Mayerling» está conmoviendo al gran público cinematográfico, sale usted negando que el archiduque Rodolfo de Hapsburgo se matara, porque no podía casarse con su amante, y, de paso, la matase a ella para que no pudiese casarse con otro; y sosteniendo en cambio que lo que hizo fué desaparecer de Viena, porque repugnaba el imperialismo a sus ideas liberales, y que se marchó a morir en Colombia, tras de pasarse veinticinco años dedicado al negocio de ganadería. Eso es meter la pata, y usted perdone el modo de señalar.

Sí, perdóneme usted; pero es que estoy indignado. Y no porque la cosa me afecte en lo más mínimo. Para mí resulta tan estúpido el archiduque matando y matándose con la insustancial aspiración encerrada en la frase «que nos entierren juntos», como sacrificando a la ideología liberal el encasquetarse la doble corona del Imperio. Pero yo no pienso sólo en mí, sino también en los otros, y, preferentemente, en las otras.

¡Ah, señor Lanier!... Si usted hubiese pensado en las otras, en las tristes muchachas y en las matronas sensibles que a los cinematógrafos concurren no habría usted publicado su información. Esa inoportunísima información donde se les dice que murió de viejo y metido en una camisa de ganadero, el que ellas han creído ver morir encarnado por Charles Boyer y con un uniforme tan elegante. Reflexione sobre esto, y comprenderá que, al decirle que ha metido usted la pata, le he dicho poco.

Pues que se lo repetí, le repito que me perdone, y quedo, sin más, suyo atento compañero.

E. s. m.

Luis de Oteyza

La Habana, 23 de Febrero de 1937.

AUSTRIA PROSPERA SIN INNOVACIONES ECONOMICAS

Por WILLIAM BIRD

VIENA, febrero de 1937.— Viena es una ciudad de extraños contrastes y sorprendentes cambios. Antes de la guerra, cuando la visitamos por primera vez, rivalizaba con París por su brillo y su alegría, y a menudo la sobrepasaba, especialmente durante el período de las recepciones de la corte imperial.

Nuestra visita siguiente, hecha en 1921, nos llevó a una Viena de increíble pobreza y de carácter sombrío. Las calles estaban llenas de mendigos hambrientos. Los ocupantes de las casas y pisos otrora de moda, aun que en su mayoría seguían viviendo sin pagar alquileres o pagando muy poco, a menudo se encontraban sin dinero para adquirir el carbón necesario para la calefacción. Se buscaba con afán el extranjero a quien alquilar un cuarto o dos en la casa, para poder, con este modesto aporte al presupuesto doméstico, comprar los pocos comestibles que había en los mercados.

Por espacio de diez años a contar desde entonces, era casi un lugar común afirmar que Austria no se rehabilitaría jamas y que continuaría viviendo tan sólo gracias a la caridad internacional, representada por empréstitos incobrables hechos por la Sociedad de las Naciones o por otras naciones. En 1931 el naufragio del banco más importante de esta parte de Europa, el «Kredietanstalt», controlado por los Rotschschild, pareció dar el golpe de gracia al crédito austriaco. La negativa de Francia, Italia y otras potencias a consentir la unión aduanera austro-germana dió un tinte más sombrío aún a la situación.

VIENA HA CAMBIADO

Ocurrió después la ascensión de Hitler al poder en Alemania, seguida por su intensa propaganda encaminada a incorporar a Austria en el Reich. Y a poco de eso fué asesinado el canciller Dolfuss. ¿Qué nación de seis millones de habitantes podría haber sobrellevado semejante serie de catástrofes?

Empero, acabamos de visitar nuevamente a Viena, y nos encontramos con un cuadro totalmente diferente. El comercio ha vuelto a una cómoda normalidad. El presupuesto está equilibrado y desde hace tres años el gobierno no ha contraído un solo empréstito —ni aun interno—. El servicio de intereses de la deuda externa se cumple con toda puntualidad. La Bolsa tiene un movimiento activo y fuerte, y el gobierno ha levantado su crédito a tal punto que se propone contraer un empréstito de unos 50 millones de dólares para consolidar la deuda flotante y construir una nueva red de carreteras.

Y aunque Austria está actualmente bajo un régimen dictatorial, el restablecimiento económico se ha efectuado por los medios que los hacendistas denominan «clásicos» y no mediante los artificios ingeniosos y complicados y los subterfugios que se han empleado en otras naciones, especialmente en Alemania.

—En realidad no hemos hecho nada— nos declaró un alto funcionario del ministerio de Comercio— y éste es el secreto de nuestro éxito. Ensayamos en distintas oportunidades diversos experimentos de economía dirigida, pero pronto debimos llegar a la conclusión de que sólo complicaban las cosas.

«Lo que ha venido sucediendo en Alemania en estos últimos años nos ha convencido de la futilidad de esos esfuerzos tendientes a fiscalizar la vida económica de una nación. Véase por ejemplo lo que sucede al exportador alemán que quiere enviar un giro de 50 dólares a Nueva York. ¿Sabe Ud. cuántos permisos oficiales diferentes tiene que obtener? Veinticinco! Reconozco que los 3,000 empleados alemanes a cuyo cargo está esa tarea son eficientes en grado que sorprende, y que la transacción se efectúa sin lentitud. Empero, cuánto más práctico no sería poder ir directamente y sacar un giro!

VICISITUDES FERROVIARIAS

Otro caso curioso —siguió diciendo el aludido— es éste: supóngase que una firma alemana envía en vagón de mercancías a Rumania, por vía de Checoeslovaquia. El pago de las mercancías es fácil, porque Alemania y Rumania tienen un acuerdo relativo a la liquidación de saldos comerciales: las mercancías alemanas enviadas a Rumania las paga el gobierno alemán, y el trigo y el petróleo rumanos enviados a Alemania los paga el gobierno rumano. El flete pagadero a los ferrocarriles alemanes y el pagadero a los rumanos se cobra en la misma forma.

«Pero no hay, oficialmente, ningún modo de pagar el flete que cobra el ferrocarril checoeslovaco, ya que Alemania y Checoeslovaquia no tienen ningún acuerdo sobre la liquidación de pagos, y es ilegal en la primera comprar divisas de la segunda. La dificultad ha sido resuelta del modo más ridículo imaginable: el exportador compra de contrabando coronas checoeslovacas, y las envía también de contrabando a este país. Esto constituye, según la ley alemana, un delito pasible de la pena capital, pero se comete todos los días, y el gobierno alemán lo sabe. Lo tolera porque no hay otra forma de pagar por el transporte de mercancías.

«Es este el absurdo a que obligan las ingeniosas medidas adoptadas por el Dr. Schacht, y es por ello que en Austria hemos resuelto no valernos de ellas».

Uno de los más destacados banqueros vieneses nos manifestó que en su opinión no sería desacertado predecir el fracaso del sistema instituído por el Dr. Schacht. Schacht, agregó, no está realmente de acuerdo con este sistema artificioso, pero, por razones de prestigio nacional, el gobierno del Reich insiste en mantener el marco a una paridad oro ficticia.

Derechos reservados a DIARIO DE LA MARINA por North American Newspaper Alliance.

A TRAVES DE LA VIDA

JURISPRUDENCIA

La escena ha pasado en un tranvía de la línea «Marianao Parque Central» y yo he sido testigo. Vale.

Una señora nada bella ni «apetitosa», pero de aspecto «bien» y decente, solicita del conductor que la dé una transferencia para el tran-bus que por Ayestarán va a Marianao.

—No puedo dársela—responde secamente el digno y autoritario funcionario— usted tomó este carro con una transferencia.

—Sí, señor. Pero usted no puede negarme la transferencia porque es una disposición de la Empresa que así lo ordena.

Que sí, que no, se traba la discusión como en la Cámara. Si la señora hubiera sido una opulenta mestiza, de esas que lucen una bella cara, no habría habido discusión alguna. El debate hubiera terminado con todas las transferencias que se desearan y la Compañía no se vería obligada —como sin duda hará— a decir la última palabra en este litigio.

Yo creí que debía intervenir porque viajo mucho por esa línea y en igualdad de circunstancias, es decir, después de una transferencia, me han dado otra para el tran-bus.

—Me parece—dije yo—que esta señora tiene razón. Creo haber leído unos carteles en estos tranvías, que decían que la Empresa se obligaba a llevar por todas sus líneas al pasajero, hasta el punto final de su viaje.

El conductor (un hombronazo grande y temible) me miró hosco y provocativo:

—¿Quién lo mete a usted en este asunto?—me preguntó con voz ruda—. Nadie le ha pedido su parecer.

—En verdad—dije yo—pero a más de periodista, que es una profesión de servicio público, soy abogado, y debo mi apoyo a esta dama. A mayor abundamiento soy muy amigo del señor Steinhart y del señor Ricardo Coll que son personajes prominentes de la Empresa de Tranvías y de las guaguas blancas y bellas, y mi deber es el de evitarles molestias y censuras. ¿Usted me entiende?

—Lo que veo es que porque lleva usted un ridículo monóculo se figura que tiene derecho a terciar en lo que no le incumbe.

—No sé por qué me critica usted, ni me ofende porque uso monóculo. Más ridículo era Tirteo, poeta griego que floreció siete siglos antes de Jesucristo y que era cojo y maestro de escuela. Pues bien, con sus consejos y sus cánticos, salvó a Esparta y llevó a los espartanos a la victoria. Yo sólo quiero conducirlo a usted a la razón y a la cortesía, usted me responde con injurias. Podría acusarlo por vejación, pero no estoy seguro de que el Juez Correccional no me condene por inventar delitos que aquí nadie conoce. En este país la vejación no se siente.

En suma: el conductor no dió la transferencia y gozó de su triunfo. Yo me quedé pensando que peor hubiera sido que me hubiese pegado y arrojado del carro como pasajero pernicioso e indeseable. La señora quedó resignada y triste y sentí pena por ella. Quizás no tenía los cinco centavos para continuar el viaje, porque a veces oculta en el silencio su miseria el «pobre de levita».

Ahora bien: lo que ha pasado a esa mujer me ha ocurrido diferentes veces. Según el criterio o el celo por la Compañía, del estimable conductor, da o rehusa la transferencia y muchos la entregan de mala gana. ¿Es que hay guerra intestina? En todo caso el público no tiene la culpa. Nada exige y lo que pide es, a su entender, lo que generosamente le ha ofrecido la Empresa.

Me atrevería a proponer a los distinguidos directores que hicieran fijar (hasta que se acostumbren) en cada carro una disposición breve y concisa que determinara el derecho del pasajero.

Lo que no puede continuar es que cada conductor se convierta en un intérprete de la Ley, porque entonces estaría de más el Tribunal Supremo.

Héctor de SAAVEDRA.

BROMAS Y VERAS

La noticia de que el próximo marzo, el día veintiuno, se inaugurará el nuevo curso en la Universidad (y suponemos que, también, en los Institutos) es motivo de gran regocijo en muchos miles de hogares cubanos que, desde el colapso de la Educación oficial, sienten la pesadumbre de una incógnita terrible y amenazadora sobre las vidas juveniles que se preparaban para presentarse al concurso ciudadano revestidos de la autoridad del saber y que, durante varios años, muchísimos para las urgencias de la mocedad pasajera, han estado perdiendo lo mejor de la vida en el marasmo de la inactividad oficial y del caos político.

Miles, muchos miles de padres han visto transcurrir años y años sin que sus retoños avanzaran un sólo paso en los estudios y, por ende, retrocediendo. Ya, muchos de aquellos jóvenes, acaso llamados a ser lumbreras de la sociedad futura, habrán abandonado definitivamente los libros, obligados por las necesidades del vivir. No todos son hijos de padres ricos, con posibles para irse al extranjero o con medios de esperar; no pocos, los más acaso, tuvieron que ayudar a ganarse el pan propio y de los suyos, y por esas oficinas, ya envenenados del virus del politiqueo y del narcótico del favor oficial, andan no pocos desertores obligados de las falanges estudiantiles. Otros, con más carácter han abrazado profesiones u oficios de fácil aprendizaje, y como dependientes, camareros, policías, etc., se están ganando el sustento racionado que confiaron, un tiempo, tener como producto de la carrera en la que todo joven sueña conquistar, con el pan, prestigios y aun glorias.

Y ya tienen, las pasadas revueltas, desconciertos y pasiones, un balance harto triste de víctimas, las más inocentes, cuyo daño no encuentra reparación posible. En general, todos los estudiantes que han esperado cinco años a que este problema educacional se resolviera, son víctimas en mayor o menor escala, cuyos alcances no pueden ser calculados: pero es lo cierto que hay hombres de ventitantos años que aún no son bachilleres y que, aun disponiéndose a continuar los estudios ahora, difícilmente habrán de terminar una carrera y, a lo sumo, optarán por alguna breve que les convierta en amanuenses graduados o les permita ir a caer sobre la nómina del Estado con lo que se torcerán las primitivas inclinaciones que hubieran hecho un profesional entusiasta y apto y le trocarán en un diplomado displicente, sin ilusiones en su profesión y acaso sin aptitudes.

El daño causado por el estancamiento de la Educación superior y media, es incalculable. No se ve a simple vista, pero a largo plazo habrán de tocarse las consecuencias, tanto en la Sociedad como en los individuos. Y suceso de tales proporciones en el mal, tiene que mover a meditaciones de modo que se conozca la causa y el remedio de tanto perjuicio.

Lo primero que ha de hacer el estudiantado, pues fué el que más directamente ha sufrido las consecuencias, es repudiar toda ingerencia de elementos extraños en sus filas y conocer al que se matricula sin fines de estudio y sí con los de sembrar aparentes doctrinas de reivindicación social que, aún aceptando que pudieran ser evangélicas, tienen su escenario natural, su medio legítimo y no deben turbar el necesario reposo de espíritu en quien ha de trabajar con la mente.

Los estudiantes deben guardarse bien de su propia juventud y aprender que, en los años floridos, todas las invitaciones a la generosidad y al heroísmo tienen un imán poderoso; pero la juventud no sabe discernir claramente, se limita a sentir, y por dejarse arrastrar del sentimiento cae, las más de las veces, en gestos tan heroicos como opuestos a su verdadero modo de pensar.

Aquella invención disolvente de las «Alas», en los centros docentes, no podía llevar a otra cosa que a la atomización del estudiantado y de la cátedra y a su divorcio con la sociedad. Y el estudiante no debe tener más alas que las de su espíritu, ni más vuelos que los de su imaginación, en lo que atañe a la función de estudiar y a los centros donde la función se realiza. Y si el estudiante quiere funciones de ciudadano, lugares tiene donde ejercerlas, alejados de las aulas, donde debe imperar, por sobre todo, un concepto tan ampliamente liberal como lo entrañan el Saber, la Ciencia y la Civilización, eternamente nutridos del trabajo de todos los hombres de la humanidad, sin que importen razas, ni idiomas, ni ideas, ni posiciones.

Y si a las aulas se va por el saber, a cada estudiante no debe ni puede importarle cómo piense el de al lado, ni cuál sea el credo del profesor. La Tabla de Logaritmos es la misma en Rusia que en Alemania o en Inglaterra.

Joaquín ARISTIGUETA

M.E.C.D. 2016

LOS SELLOS SIN VALOR DEL IMPUESTO DE ALCOHOLES Y LICORES SERAN MODIFICADOS POR HACIENDA

LLEVARAN UNA NUMERACION Y LETRA DISTINTA

Convocatoria para exámenes de Corredores de Aduanas, en el próximo mes de Marzo

El Subsecretario de Hacienda, doctor Luis Vidal, nos declaró ayer, que ha sido vsitado con frecuencia, por comisiones, por particulares y por amigos, interesados en que se suspenda la vía de apremio seguida contra los contribuyentes morosos, pero que desgraciadamente no puede complacer a ninguno, porque los términos establecidos por la Legislación de Apremios son improrrogables y se señalan multas y responsabilidades para aquellos funcionarios que interrumpan o paralicen dicho procedimiento cobratorio, hasta el punto de que últimamente el propio declarante ha impuesto multas severas a determinados Administradores Fiscales que no han cumplido las prescripciones de dicha legislación.

En cuanto a los convenios para pagar a plazos adeudos atrasados, nos dijo el Subsecretario que la Ley no los autoriza y que mientras el Congreso de la República no tome acuerdo sobre tan importante materia, se verá en la dolorosa obligación de aplicar inexorablemente las disposiciones del Decreto-Ley No. 113 (Ley de Apremios).

El Secretario de Hacienda designó delegados especiales para que intervengan los Negociados de Apremios de las tres Administraciones Fiscales de la capital, los cuales, nos dijo también el Subsecretario doctor Vidal, están investidos de todas las atribuciones que fueren necesarias para cumplir, acertadamente, su misión y ostentan la representación directa y tienen toda la confianza del Secretario de Hacienda, ingeniero señor Montoulieu.

Exámenes para Agentes de Aduanas

Por la Dirección General de Aduanas, ha sido circulada una resolución del Subsecretario de Hacienda, disponiendo la convocatoria a examen de aspirantes al título de agente o Corredor de Aduanas, de conformidad con lo dispuesto en el Art. 27 del Decreto-Ley 752 de 4 de abril de 1936.

Al efecto, se han señalado los días del primero al cinco de cada mes próximo de 3p. m. a 5 p. m. para dichos exámenes, en el local que ocupan las oficinas de aquella Dirección, calle de Luz y Picota, edificio del antiguo Colegio de Belén.

Las solicitudes para examen serán admitidas en la Dirección, hasta el día 27 de febrero. Los aspirantes deberán justificar con anterioridad al examen, ante el Tribunal nombrado que no están exceptuados para ejercer la profesión de Agente o Corredor de Aduanas, según previene el Art. 1ro. del Decreto-Ley 752 en los apartados B. C y D.

Los sellos del timbre serán seriados

Por un Decreto del Subsecretario de Hacienda, y con el fin de ordenar la numeración de los sellos actualmente en uso, para el cobro del impuesto de alcoholes, licores, etc., dispone lo siguiente:

Primero: Que se anteponga a la numeración de los sellos, en uso, impresos para el cobro de los impuestos sobre alcoholes, licores, vinos y demás productos gravados por el Decreto-Ley No. 564 de 4 de febrero, una letra en caracteres rojos y en mayúscula, que indique una serie distinta cada vez que se comience el número Uno, después que haya llegado la numeración a la cifra Diez Millones, que, como máximum, pueden foliar dichas máquinas numeradoras.

Segundo: La Dirección General de Rentas e Impuestos queda encargada de preparar en la forma dispuesta las hojas de sellos que tengan recibidas y que sea necesario habilitar y de comunicarlo a la Casa Impresora, a fin de que en lo sucesivo sea ella la que incorpore la letra adicional a dichas especies en el espacio destinado a la numeración.

Tercero: Publíquese este Decreto en la «Gaceta Oficial» y comuníquese a los Administradores fiscales y de Aduanas, para su especial conocimiento. Fdo. Dr. Luis Vidal, Subsecretario.

Las boletas de pasaje

El Subsecretario de Hacienda, doctor Luis Vidal, ha firmado un Decreto, por el cual dispone que el Director General de Rentas señor Eugenio García Guzmán, suscriba las boletas de pasaje (oficiales) que sean usadas por su dependencia, para viajes oficiales de sus funcionarios, Inspectores y empleados, debiendo cumplirse los demás requisitos del Decreto No. 516, de 5 de febrero.

LA SONRISA INOLVIDABLE

sin esa película fea que opaque su brillo

● ¿Anhela usted tener una sonrisa resplandeciente y fascinadora? Entonces use Pepsodent la Pasta Dentífrica Especial para Eliminar la Película.

La película se acumula sobre los dientes formando una capa viscosa y opaca que roba a su sonrisa de todo encanto y resplandor. Pero la Pasta Dentífrica Pepsodent elimina la película manchada y opaca —dando así al esmalte de sus dientes un brillo y una blancura como nunca se han visto.

Compre un tubo de Pepsodent hoy mismo. ¡Vea cómo aumenta el brillo de su sonrisa!

PEPSODENT *la Pasta Dentífrica Especial para Eliminar la Película*

REPORTAZGOS DE

La Luisita

El Consejo Oportuno,

Si quieres ser feliz y bonachón
procura dormir siempre en buen colchón.

Y no olvides que nunca llega a viejo
el hombre que no sabe oir consejo.

La Luisita *es la mejor colchonería, asegura calidad y asegura economía....lo demás es bobería*

MONTE 121 *(esquina a Angeles)*
Teléfono. A-8107. Habana.

El Consejo de Tuberculosis solicita cooperación para comprobar cuántas personas son víctimas del bacilo Koch

Los jefes locales no reportan los casos de enfermedades pulmonares que se registran en sus Términos, según el Com. Despaigne. Certificados de salud se expiden de 1 a 6 p. m.

El Consejo Nacional de Tuberculosis, por medio de su Director General, Comandante Médico, doctor Despaigne, se ha dirigido al Secretario de Sanidad y Beneficencia solicitando mayor cooperación por parte de los jefes locales para poder llevar a cabo una estadística completa de la mortalidad por tuberculosis, pues ha podido comprobar, en más de una ocasión, que dichos funcionarios al informar sobre los fallecidos a consecuencia de la Peste Blanca, consignan una cantidad, y a la propia Dirección de Sanidad, otra.

Por ejemplo, dice el citado doctor, que el Jefe Local de la ciudad de Santa Clara, informa haber fallecido durante el año de 1936, solamente 23 personas por tuberculosis, mientras el mismo, al Director de Sanidad, ha comunicado 44 muertes.

«Como estimo —escribe el doctor Despaigne, al referido funcionario;— que ello no significa poca disposición de cooperar a los fines e iniciativas del Consejo Nacional de Tuberculosis y se debe más bien a una omisión involuntaria, aunque reiterada, sin que con ello se quiera prejuzgar, he de rogarle que tenga la bondad de chequear en el Libro de Registro correspondiente los casos inscriptos con los reportados a la Sección de Estadística, dando cuenta, en definitiva con lo que resulte de esa labor investigadora».

El Secretario de Sanidad, según se nos ha informado, dictará una Circular ordenando que los Jefes Locales, presten mayor atención al problema del número de casos de enfermedades infecciosas en sus términos, no sólo en lo que se refiere a la Tuberculosis Pulmonar, sino al Paludismo, la Fiebre Tifoidea, etc., pues los informes que remiten a la Dirección del ramo, son en extremo deficientes, como se ha podido comprobar en más de una ocasión por los Inspectores Provinciales o Inspector Especiales.

Ampliadas las horas para expedir certificados de salud

De acuerdo con le plan trazado por el Secretario de Sanidad, doctor Zenón Zamora, el Jefe Local de La Habana, ha dispuesto que la expedición de Certificados de Salud a los dependientes del comercio sea de una a seis de la tarde, en vez de una a cuatro, como se venía prestando dicho importante servicio.

Desde ayer lunes, pues, funciona el referido Negociado durante las horas indicadas.

Retiran la Licencia a una dulcería

Personados los doctores López del Valle, Jefe Local de La Habana, y Cueto Erbiti, Jefe de Inspección de Casas y Establecimientos, en la casa calle Manrique número 107, casi esquina a Salud, donde existe una fábrica de dulces, propiedad de asiáticos, comprobaron el pésimo estado de higiene allí existente, por lo que ordenaron, urgentemente, que cuadrillas de obreros del Negociado de Desinfección procedieran a sanear el local.

Los funcionarios mencionados pudieron apreciar asimismo que los dulces se elaboraban en los dormitorios y patios al descubierto, en medio de la inmundicia; así como que eran vendidos por las calles de la ciudad por asiáticos, en tableros que sitúan en las esquinas y frente a los espectáculos de barrios.

Después de saneado y desinfectado el local referido, los Jefes Local de La Habana y de Inspección Domiciliaria, convencido de que ni así podían continuar elaborando dulces, retiraron al dueño la Licencia Sanitaria.

Penados, presuntos dementes, dados de alta

El Juez de Primera Instancia de Isla de Pinos dió cuenta al Secretario de Sanidad haber sido dados de alta en el Hospital de Dementes de Cuba (Mazorra) los penados Fermín Pérez Ramírez (a) Cometa, número 17,448; Eduardo Fish o Eduardo Batista, número 13,502; Juan Prescod, número 17,103; Inocencio Pimienta, número 17,138; Alfonso Ruíz o Blanchard Rompesao, número 13,686.

Dichos penados habían sido remitidos a Mazorra por presentar síntomas de enagenación mental, pero tras los 30 días de observación que señala la Ley se ha comprobado que gozan de perfecta salud, por lo que serán devuelto al Presidio Modelo.

La prestación de auxilios médiros

Varios Legisladores que visitaron ayer la Secretaría de Sanidad nos informaron haber sido presentado ya a la Cámara de Representantes el Proyecto de Ley creando el Carnet de Asistencia Pública Hospitalaria o «Carnet del Pobre» así como que pronto lo sería otra moción regulando la prestación de los auxilios médicos por mutualidades en Cuba, problema este último que desea resolver el Jefe de la Sanidad, doctor Zenón Zamora.

Reumatismo

Los dolores en los músculos y coyunturas señalan la acción deficiente de los riñones

La causa principal del reumatismo consiste en que los riñones no cumplen en forma su misión natural. Los riñones, que deberían eliminar todos los venenos y desechos del organismo, permiten que el exceso de ácido úrico se acumule en el mismo.

Este ácido úrico forma rápidamente cristales afilados que se alojan en las coyunturas, produciendo hinchazones, rigidez y terribles dolores reumáticos. Un tratamiento correcto debe volver los riñones a la normalidad, a fin de que el ácido úrico pueda ser eliminado. He aquí por qué las Píldoras De Witt para los Riñones y la Vejiga pueden proporcionar alivio permanente en los casos más rebeldes de reumatismo.

Las Píldoras De Witt obran directamente sobre los riñones, haciendo que reanuden su tarea natural de filtrar todos los desechos del organismo. Usted podrá observar su acción directa a las 24 horas de haber tomado las Píldoras De Witt. Con la disminución del ácido úrico, la causa principal del reumatismo desaparece. Las legítimas Píldoras De Witt pueden obtenerse en todas las farmacias y droguerías.

PILDORAS
De WITT
para los Riñones y la Vejiga

SE ENVENENO AL MEZCLAR PLATANOS CON BEBIDA

Julio Hernández Pérez, de 28 años y de la calle San Agustín, en la Ceiba, fué asistido en el Hospital de Columbia, de síntomas graves de envenenamiento. Se lo causó al ingerir bebidas alcohólicas y comer después unos plátanos.

ROBO EN UN CAFE

Miguel Angel Cano Ramos, dueño del bar situado en Obrapía 14, dió cuenta a pa Policía, que durante la madrugada anterior, le habían robado de la vidriera de tabacos, diversas mercancías y la suma de 39 pesos. Para cometer el hecho, los autores tuvieron que violentar la puerta metálica.

El laxante
que se masca..
¡Así es mejor!

A medida que se masca el agradable chicle-laxante Feen-a-mint, su valioso ingrediente medicinal (fenolftaleina amarilla) se mezcla a la saliva y va pasando a los intestinos donde en una forma natural ejerce una acción suave pero eficaz, estimulando su actividad normal. Corrige el estreñimiento sin que uno se dé cuenta ... Esto es lo notable... aparte de la manera tan grata y natural con que se toma el

Feen-a-mint
El chicle-laxante—Sabe a menta

Agradable suave y seguro

CRONICA HABANERA

EN EL CENTRAL AMISTAD

El domingo tuvo efecto una gran comida en el Central «Amistad», propiedad del conocido caballero y prestigioso hacendado Pepe Gómez Mena

La ofrecía el señor Gómez Mena en honor del Excmo. Sr. Jefferson J. Caffery, Embajador de los Estados Unidos.

Una gran representación de nuestra sociedad elegante y de la colonia norteamericana se congregó en la hermosa casona del Central, donde se desarrolló la fiesta con gran animación.

Hubo baile desde primera hora a los acordes de la Orquesta del Sevilla Biltmore.

El buffet magnífico y muy bien servido, así como la cantina permanecieron abitros durante toda la noche.

Numerosa la concurrencia.

La Marquesa de Pinar del Río.

La Condesa de Revilla de Camargo.

El Ministro del Brasil, Excmo. señor Cyro de Freitas Valle.

El Encargado de Negocios de la Argentina, señor Luis S. Luti y señora Crucita Maytorena.

El Secretario de la Legación del Brasil, señor Edgar Fraga; el Agregado de la Embajada Americana, señor Northam L. Griggs, y el tercer Secretario de dicha Embajada, señor Carlos Warner.

Un grupo de matrimonios que formaban Demetrio Castillo y Lolita Montalvo, José A. García Ordóñez y Gloria Montalvo; José de Jesús Portela y Silvia Martínez Zaldo; Luis Mendoza y Consuelo Lamar; Mario Mendoza y Bebé Vinent; Néstor Mendoza y Alicia Párraga; Gonzalo Aróstegui y Maggie Orr; Enrique Arango y Ofelia Cortina; Pepe Maciá y Mercy del Monte; Adrián Maciá y Anita Vinent; Manolo Martínez Zaldo y Silvia Párraga; Antonio Mendoza y Cristina Kindelán; Panchito Pla y Raquel Larrea; Segundo García Tuñón y Sara Larrea; Leopoldo Aguilera e Isis Ortiz; Guillermo Aguilera y Elena Pollack; José Antonio Mejer y Ofelia Sarrá; Fiquito Mejer e Hilda Sarrá; Alvaro González Gordon y Nena Velasco; Charles de Cárdenas y Luisita Pla; Adolfito Arenas y Carmen Mena; Juan Portela y Moraima del Pico y Jacobo Lobo y Estela Menocal.

Mr. y Mrs. Andrew Goodman; Mr. y Mrs. Ramón Conroy; Mr. y Mrs. Albert Kaffemburg; Mr. y Mrs. Brownson; Mr. y Mrs. Robert Salmon; Mr. y Mrs. Mario Lazo y Mr. y Mrs. Ford.

Con nuestra gentil compañera Perla Fowler viuda de Truffín, tres señoras jóvenes y bellas: Edelmira Sampedro, Cuca Alfonso viuda de Lawton y María Luisa Gómez Mena.

Un grupo encantador de señoritas que formaban Loló Vinent, Cusa Carrillo, Elizarda Sampedro, Rosario de Blanck, Carola Olavarría Ena Senior, María Matilde y Silvia Aróstegui.

Entre los caballeros, además, Andrés Gómez Mena, Alfonsito Gómez Mena, Antonio Díaz, Felipe Cadenas, Pancho Arango, Frank Senior, Pepe Almagro, Suri Alzugaray, Raúl Menocal, Marcial Truffín, Leopoldo de Goicoechea, Dewey Mapheimer, Wolworth Donahue, Raúl del Monte y Raúl Mendoza.

Con el señor Gómez Mena hacían los honores de la casa sus hijos los jóvenes y simpáticos esposos Alfonso Fanjul y Lilliam Gómez Mena.

MUNDO DIPLOMATICO. — Mañana miércoles en el Country Club ofrece una comida el Señor Encargado de Negocios de Alemania Rudolph Muller.

Será en honor de los oficiales del buque escuela alemán «Scheswig-Holstein» que se halla surto en nuestro puerto.

El día tres de marzo ofrecerá una comida en el Hotel Presidente el Excmo. Señor Anselmo Jover Peralta, Ministro del Paraguay y su distinguida esposa Matilde Pane.

Será a las ocho y media de la noche.

El sábado próximo se celebrará en el «Hotel Nacional» el almuerzo sesión mensual del Comité France Amerique de la Habana.

Asistirá como invitado de honor el Ministro de Francia en Cuba, Excmo. Señor Gastón Morawiecki, que llegó recientemente de su país.

El Ministro de Francia, Excmo. Señor Morawiecki prepara para próxima fecha una gran fiesta en el edificio de la Legación en honor de los marinos del «Jean D-Arc» buque-escuela del gobierno francés que nos visitará muy pronto.

EN SUS DIAS.—Martha de Castro y de Cárdenas, culta y gentilísima señorita de la sociedad habanera, está de días en esta fecha, bajo la advocación de Santa Marta.

Reciba nuestro saludo.

OPERADA. — En la mañana de ayer ha sido operada de apendicitis por el doctor Gonzalo Aróstegui, la señora Margot Carrillo de Lacorte.

El estado de la pacientes es satisfactorio

DEL CLUB ROTARIO. — Una gran fiesta nos anuncia para esta noche el prestigioso Club Rotario de la Habana que preside con tantos entusiasmos el doctor Sergio Herrera.

Un buffet bailable que dará comienzo a las diez de la noche.

Se celebrará en el gran Salón de las Palmas en el «Hotel Nacional», en un ambiente de animación extraordinaria característica de las fiestas del Rotary Club, festejando el 32 aniversario de su fundación.

Tema para la crónica.

EN LA ACADEMIA DE CIENCIAS Un gran acto que patrocina el Colegio de Abogados de la Habana, del que es Decano el doctor Eduardo C. Betancourt, tendrá efecto hoy martes en la Academia de Ciencias.

Dará comienzo a las cinco y media de la tarde, ocupando la tribuna el Lcdo. Eugenio Tena Ruiz, ex Catedrático de la Universidad Nacional de México y Canciller de la Embajada de esa República en Cuba.

En este acto hará uso de la palabra primeramente el doctor Augusto Maxwell y de la Cova, el joven y talentoso letrado.

Margarita Leal y García, bella y muy graciosa hija del capitán de la Policía José Leal y de su esposa Teresa García, cumple en la fecha de hoy los quince años.

Llegue hasta ella nuestra felicitación.

CUMPLEAÑOS.—Ayer celebró su cumpleaños la bella señorita María del Carmen Lucilla, viéndose con tal motivo muy felicitada.

La congratulamos.

DE VIAJE.—Sale hoy, por la vía de la Florida, para los Estados Unidos, la gentil dama Alicia Miranda y Rodríguez Alegre.

Va de temporada a New York, por un mes.

LA CAMPANA. — En animación completa, concurridísimo.

Así se ve día tras día el simpático road house de la Calzada de Infanta, que ha logrado atraer a nuestro público bien por sus innumerables encantos y su ambiente típico criollo.

«La Campana» constituye en la actualidad uno de los lugares de mayor aceptación para reunirse.

Allí hay música todos los días.

Hoy martes, como día de moda, serán innumerables los parties de familias conocidas y de elementos del turismo.

(Continúa en la página NUEVE)

Defunciones ocurridas en la Habana

Domingo

José Torres Pérez, blanco 79 años, M. de la Torre 83. Asistolia.

Hananch Eubantes, mestizo, 42 años, 19 número 49 Vedado, Nefritis crónica.

Isidra Herrera, blanca, 76 años, H. C. García. Bronconeumonía.

Efigenio Abreu Mena, blanco, 78 años, Hospital Mercedes. Arterio esclerosis.

Catalina Cerra García, blanca, 72 años, Zapata 3, I mitral.

Elena Savado Magorga, blanca, 6 años, Concordia 99, Tuberculosis pulmonar.

Salvador Massip Cruz, blanco, 39 años, Hospital C. García, Nefritis.

Juana Rodríguez Acosta blanca, 45 años, C. de la Valla 29 Uremia.

Francisco Castellano, mestizo, 44 años, Zanja 18, Bronconeumonía.

María T. Guaxardo, blanca, 77 años Virtudes 103. Cardio esclerosis.

Esteban Velázquez Ardala, blanco, 57 años, Hospital C. García, Asistolia.

Rodolfo Echevarría, blanco, 53 años, Hospital C. García. Bronconeumonía.

Angela Oropesa, mestiza, 36 años, Hospital C. García. Cirrosis hépatica.

Petrona Peñalver, negra, 54 años, Príncipe sin número, Miocarditis crónica.

Josefa Padrón Leyva blanca, 72 años, Comeruela 12. A. esclerosis.

Juan Bautista Arribalfago, blanco, 63 años, Pasaje Alvarez, Gastro enteritis.

Olga Cubreiro Alvarez, blanca, 1 año y medio, Municipio 113 Bronconeumonía.

Felipe Rodríguez Llanes blanco, 72 años, 11 y 12 Lawton. Gastro enteritis.

María Luisa Blanco Codina, blanca, 42 años, N. del Pilar 38, Endocarditis.

Lunes

Obdulia Lores Urrutia, mestiza, 14 meses, Economía 5, Gastro enteritis.

Andrés Delgado, mestiza, 17 días, Dragones 1. Bronquitis capilar.

Fidelia Otero Llano, blanca, 39 años, Hospital C. García, Hepatitis aguda.

Felino Calvo Echevarría negro, 13 años, San Cristóbal 29, Septicemia.

José Lío, asiático, 62 años, Manrique 102. Asistolia.

Joaquín Gorrias Salort, blanco, 82 años, Falgueras 8. Pericarditis.

José Luis López, blanco, 21 años Hospital Lebredo. Tuberculosis pulmonar.

Margarita Alfonso, blanco 91 años, Arango 192. Senilidad.

Marcelino Gutiérrez, blanco, 48 años, Hospital C. García, Anemia.

José Carballo, negro, 2 días, Línea y G. Síncope cardíaco.

Armando Mesa Sánchez, negro 8 días, Línea y G. Síncope cardíaco.

Joaquina Hudrade negra, 57 años Luyanó 29. Colapso cardíaco.

Dámaso Mato negro, 46 años. Sanatorio La Esperanza, Tuberculosis pulmonar.

Juan A. León, blanco, 25 años, Sanatorio La Esperanza. Tuberculosis pulmonar.

Isabel Sánchez, blanca, 47 años, H. Mercedes, Colecistitis.

Juan F. Carrasco, blanco, 43 años, Hospital Lebredo. Tuberculosis pulmonar.

María Marty, blanco, 62 años, Habana 112. Endocarditis.

Zoila Quirós, negra, 39 años, Valle 13. Bronconeumonía.

Ignacia Alvarez, mestiza, 75 años, Asilo Nacional de Ancianos. Lesión mitral.

Cecilia Chio Díaz blanca, 0 meses. Hospital Infancia. Granulia.

CARTERAS
DE VERANO

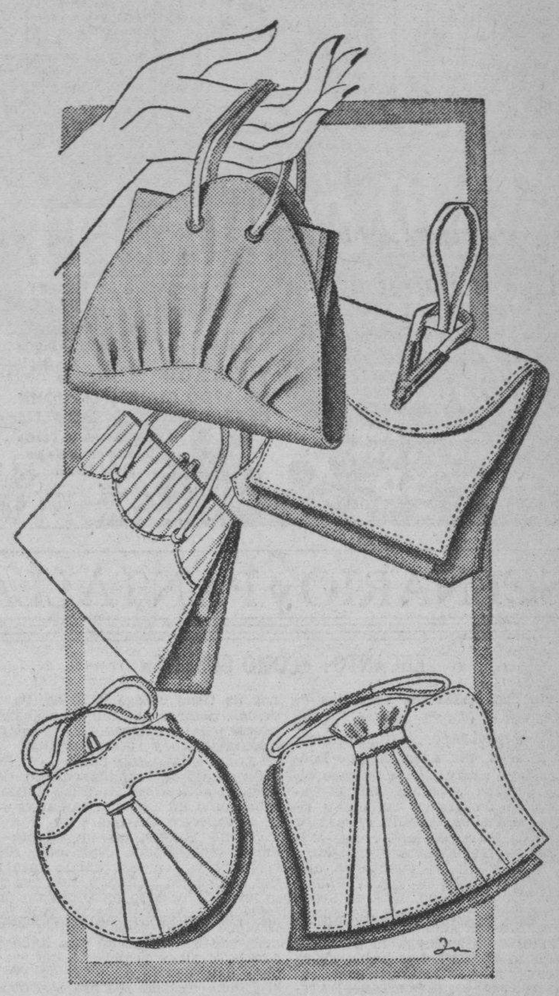

A **1.25**

Empiezan a llegar a «La Filosofía» las nuevas colecciones de carteras para verano.

Hasta ahora las series mejor surtidas que hemos recibido son las baratas y las de precio medio. Particularmente la sección de 1.25 podemos decir que es la más completa y la que ofrece una mayor diversidad de modelos y colores.

En una de nuestras vidrieras, por Neptuno, exhibimos más de 40 estilos originalísimos—en blanco, prusia, rojo, verde, gris, negro y brown—que por su novedad y buen acabado parecen carteras de mucho más precio. Pero solamente cuestan 1.25.

Otras carteras más finas

Las colecciones de 2.00 a 5.00 también empiezan a llegar y van siendo puestas a la venta. En otro anuncio, cuando ya el surtido esté completo, nos referiremos a ellas de modo más extenso.

LA FILOSOFÍA

PARIS - HOTEL MONT - THABOR

(Opera).——4 rue du Mont-Thabor 4——(Place Vendome)
HOTEL DE LUJO Y ECONOMICO
180 HABITACIONES CON BAÑO Y DUCHA
En este Hotel encontrarán toda clase de facilidades por ser su GERENCIA ESPAÑOLA

SANATORIO *Para*
ENFERMEDADES NERVIOSAS Y MENTALES
Director: Dr. ARMANDO DE CORDOVA
PROFESOR DE ENFERMEDADES NERVIOSAS Y MENTALES DE LA UNIVERSIDAD DE LA HABANA.
ARROYO ARENAS. KILOMETRO 17 CARRETERA CENTRAL
En una extensión de una caballería de tierra con frondosa arboleda, parques y jardines, que permiten a los enfermos la vida al aire libre.
Consultorio: Industria 122, por San Miguel. M-3400
Lunes, Miércoles y Viernes de 3 a 5 P. M.

GRAN PARQUE DE DIVERSIONES "HATUEY"

Procedente de "CONEY ISLAND" New York
NUNCA VISTO EN CUBA

MARINA Y SAN LAZARO

Cien atracciones nuevas. Gran cantidad de aparatos mecánicos para niños y un sinnúmero de atracciones diarias

PROXIMA APERTURA

M.E.C.D. 2016

ESCENARIO y PANTALLA

ENCANTO: «COMO GUSTEIS»

Como casi todas las comedias de Shakespeare, «Como gustéis» es un cuento escenificado. El dramaturgo se inspiró en una narración de Lodge, si bien añadió a la fábula algunos personajes, entre ellos el bufón Piedra de Toque, ese bufón típicamente shakespeareano, encargado de decir, burla burlando, las más acerbas y preocupadoras verdades.

A la distancia el cuento es aún más cuento. Tiene la gracia flotante de un buen sueño. Está saturado de invención, de sorpresa, de «arbitrario». Sin encomendarse a la geografía, ni a la zoología, ni al sentido común, el poeta que había siempre en Shakespeare puso esta vez una serpiente y un león en el bosque de las Ardenas, entre Bélgica y Francia. Y es que para un poeta no hay más ciencia que la de su poema. Y un bosque sin reptiles y sin felinos no tiene categoría lírica. Por lo demás, pedir a la dramática shakespereana la propiedad, el encadenamiento lógico y la verosimilitud que se exigía a las obras teatrales del siglo pasado, es reeditar aquella desdichada actitud de Moratín, soliviantado como un filisteo cualquiera ante el espectro del padre de Hamlet.

«Como gustéis» es un cuento de amor, fácil, ligero, espiritado. Shakespeare lo compuso dando vacaciones a su musa trágica y, una vez que lo terminó, le puso un título sin pretensiones. «As you like it» vale tanto como decirle al espectador: «¡Vamos, bautiza tú mismo esta linda locura!» Y alude también a que en la obra todo ocurre al gusto de todos: el Duque exilado recobra sus dominios; Orlando, el menor de los hijos de Rolando de los Bosques, encuentra a su Rosalinda; el desdeñado Silvio se casa, al fin, con Febe, y hasta Oliverio, el pérfido pero arrepentido mayorazgo de los Bosques, encuentra su pareja en Celia, la hija del usurpador. Lo que la ambición y la codicia habían convertido en caos, el amor lo torna claridad y orden. El amor tiene aquí, como en toda la literatura rencentista, un sentido platónico, de armonía, de belleza. Aparentemente todo lo enreda y trastorna; pero este es, como en «El sueño de una noche de verano», un puro juego sin malicia. A la postre, el amor pone cada cosa en su sitio, «cada oveja con su pareja».

Shakespeare aprovecha esta fábula para hacer una acabada comedia de discreteos, muy del gusto de la época. Casi todas las virtudes de la mejor literatura de ficción que se hacía en el siglo XVII, están representadas de algún modo en esta obra. Hay poesía, sátira, bucolismo, reflexión filosófica, armonioso movimiento escénico. La burla se entrevera al poema con tal naturalidad que resulta difícil discernir cuándo la musa shakespeareana hablaba en serio y cuándo en broma. Una gran alegría —auténtica alegría, sin embriaguez, sin risotadas— preside la acción.

Acaso «Como gustéis» sea una de las obras de Shakespeare menos llevaderas al cine. Lo importante en ella no es la acción —elemento nutricio del cine—, sino el diálogo y la poesía que el ambiente y los personajes irradian. Sin embargo, la obra se sostiene en la pantalla por sus gracias intrínsecas. El director ha sacado mucho partido a las escenas del bosque, particularmente una que realizan Rosalinda y Celia, que resulta un prodigio de fluidez y de ritmo. En términos generales, toda la acción al aire libre ha sido admirablemente tratada. No así, en cambio, la de puertas adentro, que adolece de convencionalismo y rigidez. La misma escenografía de los interiores deja mucho que desear, sobre todo si se la compara con el encanto indudable de los exteriores, que además han sido muy bien explotados por las cámaras.

Pero lo que más convence en esta versión es la labor insuperable de Elizabeth Bergner, que suple con su gran inteligencia y su enorme don histriónico, la dificultad que siempre significa expresarse en un idioma que no es el propio. La Bergner imprime extraordinaria animación a la fábula. Sus actitudes, sus mohines, sus maneras todas, reviven los giros y diseños de la comedia clásica. Moderna por su concepción del personaje, resulta deliciosamente «antigua» por el ahinco de fidelidad que ha puesto en su interpretación. Toda otra labor —aun habiendo alguna muy estimable— palidece en parangón con la suya.

«Como gustéis» —para terminar— no es cine para mayorías. Todo indica que Shakespeare no es aún, entre nosotros, un autor **taquillero.**

Francisco ICHASO

COSAS DE CINELANDIA

UN TENOR QUE TRIUNFA EN LA PANTALLA

El cine europeo triunfa en los Estados Unidos. Las compañías californianas comienzan a ver con temor y con recelo la competencia cada vez mayor que les hacen las compañías inglesias, francesas, alemanas, etc. El mismo mercado continental comienza a resentirse con el auge cada día mayor del cine hablado en nuestro idioma. Y menos mal que la paralización de las actividades cinematográficas en España, como consecuencia de la guerra civil, ha significado un alivio para los productores yanquis, acostumbrados a controlar cinematográficamente todo el territorio de las dos Américas.

En la prensa de Nueva York leemos el ahora gran éxito que ha alcanzado allí una película musical francesa de Pierre Caron «Marinella», en la cual aparece por primera vez en la pantalla el gran tenor Tino Rossi, que goza fama en Europa de ser uno de los más finos cantantes que existen hoy en el mundo.

Tino Rossi, según vemos por las fotografías que publican los periódicos neoyorkinos, no es el consabido tenor chaparro, congestionado, ventrudo, sino un galán de buen porte, de cara simpática, de personalidad atrayente. Se trata de un hombre con facultades de «divo», pero con elegancias y refinamientos de «chansonier». Muchos críticos dicen haber hallado en él al actor ideal para protagonizar comedias musicales.

A pesar de que en materia de espectáculos musicales cinematográficos, los espectadores y críticos de los

Tino Rossi, notable tenor y «chansonier», que ha triunfado ruidosamente en la pantalla, interpretando el papel principal de la película «Marinella».

(Continúa en la página DIEZ)

Cartel del Día

POR LOS TEATROS:

PRINCIPAL: A-6737. A las 5 y 30 y 9 y 30: «El arte de pescar marido».

MARTI: M-2724. A todas horas: «Ritmo loco», «Una apuesta de amor» y números de variedades.

POR LOS CINES:

ENCANTO: M-6055. A todas horas: «Como gustéis», comedia y revista.

NACIONAL: A-6700. A todas horas: «Radio bar», «Hollywood boulevard», comedia y revista.

CAMPOAMOR: A-7054. A todas horas: «La vida privada de Luis XIV», «Heroínas del aire», comedia y revista.

ALKAZAR: A-6869. A todas horas: «Dormitorio para señoritas», «Al margen de la ley», comedia y revista.

FAUSTO: A-6800. «Amor bajo el fuego» y «Cuando una mujer se empeña».

AUDITORIUM: F-4555. «La tragedia de Mayerling» y «Cartas a un ídolo».

PAYRET: A-7157. «El pobre Pérez» y «En busca de horizontes».

RIVIERA: F-2040. «Como gustéis» y «Conflicto».

TRIANON: F-2403. «Las de Caín» y «Delirio de grandeza».

RADIO-CINE: M-1407. «Zusy» y «Puñetazos a la irlandesa».

NEPTUNO: M-1515. «Princesita de arrabal» y «Bajo dos banderas».

ROXY: F0-3255. «Fugitivos» y «El terror de los mares».

RIVOLI: F0-1130. «Daría mi vida» y «Regalo de bodas».

REINA: M-2272. «Ramona» y «Yo no me caso».

RIALTO: M-1831. «Ritmo loco» y «La segunda esposa».

LARA: M-2421. «La divina coqueta» y «Mares de la China».

PRADO: M-4817. «Mujeres de hoy» y «Esta noche o nunca».

VERDUN: A-9206. «Los héroes del barrio» y «Danubio azul».

ACTUALIDADES: M-5575. «La canción del olvido» y «La senda infinita».

ESMERALDA: M-4080. «Una hora en blanco» y «La isla del tesoro».

MAJESTIC: M-4477. «Charlie Chan en la pista» y «Contrabando humano».

FLORENCIA: U-6758. «El reverso de la medalla», «Su primera escapada» y números de variedades.

OLIMPIC: F-6263. «La dominadora» y «La novia indecisa».

VEDADO: F-3128. «Ramona» y «Contrabando humano».

TOSCA: I-3099. «La dominadora» y «El secreto de vivir».

MODERNO: X-1305. «Princesita de arrabal» y «Esposa anónima».

WILSON: U-5863. «La muchachada de a bordo» y «Deslices».

MAXIM: U-7049. «La viuda alegre» y «Rose Marie».

INGLATERRA: M-5527. «La muchachada de a bordo» y «Deslices».

CUBA: M-9796. «Ayúdame a vivir» y «Rosario».

SALON ROJO: M-4794. «Canta y no llores» y «Mi marido es médico».

UNIVERSAL: (Egido y Monte). «Yo fuí Jack Mortimer» y «El domador».

BELGICA: A-9128. «Burbujas de champán» y «Mujeres peligrosas».

VIOLETA: M-3238. «El curandero» y «Volando en pos de la dicha».

«LA VIDA PRIVADA DE LUIS XIV» EN EL CAMPOAMOR

La empresa de este simpático teatro presenta hoy, en día de moda, una de las películas históricas más grandiosas que jamás se hayan filmado, «La vida privada de Luis XIV» o «Las mujeres del Rey So», brillantemente interpretada por la excelsa Dorothea Wieck, Renata Muller, la estrella más hermosa de Europa, cientos de actores y miles de extras. Esta lujosísima película está basada en la historia de aquel ambicioso y alegre monarca de Francia, cuya Corte—una de las más fastuosas de Europa en todos los tiempos. Otro gran estreno se efectúa hoy, «Heroínas del aire», con Rudy Vallée y William Gargan. Vea cómo una valerosa mujer logra dominar una situación difícil, impuesta por un gangster prófugo de la Justicia. «Heroínas del aire» es una emocionante film, en la que vemos las más sensacionales maniobras aéreas. Completa el programa la preciosa variedad en colores, «Jardín monastérico». Los precios como siempre: 20 centavos de 1.30 a 6.30 y 30 centavos después; niños, a todas horas, 15 cts. y tertulia 10 centavos.

Mañana, por ser día de fiesta nacional, se celebrará una formidable matinée, presentándose la película más linda de los últimos diez años, «Tres señoritas a la moderna», con la sensación estelar de 1937, Leanna Durbin, y el gran drama del espacio, «Heroínas del aire».

El viernes, Jean Arthur y Joel Mac Crea en la magnífica producción de la Columbia, «Antes de media noche». Es la película ideal para satisfacer todos los gustos. El romance, la aventura y el misterio juegan un papel principal en toda la trama, por lo que será la producción más popular del presente año. También se estrena la copia nueva de «El mujeriego», con el rey de la personalidad dinámica, James Cagney.

Pronto: el gran favorito Charles Boyer en el vigoroso y profundo drama de Henry Bernstein, «La Dicha».

PRINCIPAL: «EL ARTE DE PESCAR MARIDO»

En las últimas semanas de su actuación artística en esta capital, Paulina Singerman está ofreciendo una breve serie de representaciones de aquellas obras que obtuvieron el favor decidido del público al ser estrenadas.

Una de esas obras—acaso de las más graciosas y animadas—es «El arte de pescar marido», que será representada hoy, dos veces, en la tanda vermouth de las 5 y media y en la función de las 9 y media.

Paulina Singerman se destaca extraordinariamente en esta obra, que parece escrita exprofeso para la genial actriz cómica argentina.

Mañana se reprisará, a petición del público, «Si me das un beso te digo que sí», el último estreno de la temporada.

Esta comedia, alegre y ligera, subirá al palco escénico en la tanda vermouth de las 5.30 y por la noche a las 9.30.

Tanto «El arte de pescar marido» como «Si me das un beso te digo que sí», serán transmitidas por radio, directamente desde la escena.

En las funciones de hoy y de mañana regirán los precios oficiales de la temporada cómica de Paulina Singerman: luneta, un peso; delantero de balcón numerado, 75 cts. y asiento de balcón sin numerar, 50 cts.

Las localidades para las dos funciones de mañana se venderán desde hoy en la taquilla del Principal de la Comedia.

La empresa de Paulina Singerman nos anuncia que la bella actriz tiene en preparación, para el jueves próximo, una verdadera sorpresa que ha de ser recibido con agrado por los habaneros.

MAÑANA: «DORMITORIO PARA SEÑORITAS» EN EL ALKAZAR

Hoy se exhibe por última vez la lindísima producción «Tres señoritas a la moderna», donde nos entusiasma con su maravillosa labor la sensación estelar de 1937, Deanna Durbin, con la colaboración de Bárbara Read, Nan Grey, Binnie Barnes, Ray Milland y Charles Willinger. Completa el programa la producción de gangsters «Al margen de la ley», con John Mills y Lily Palmer, el episodio 12 (penúltimo) de la serie «Drummond el aviador», titulado «La escuadrilla de la muerte», y el gracioso cartón «Diabluras estivales». Los precios como siempre: 20 centavos de 1.30 a 6.30 y 30 centavos después. Niños, a cualquier hora, 15 casñ y tertulia 10 cts.

Mañana, un gran acontecimiento cinematográfico: Simone Simon, la adorable francesita, se roba la admiración de todos los públicos del mundo en su debut en la pantalla americana, en la lindísima joya de joyas, «Dormitorio para señoritas». Colaboran con ella Herbert Marshall, Ruth Chatterton y la monísima Dixie Dumbard. Simone Simon interpreta magistralmente a la muchacha que en la primavera de la vida no puede reprimir su cariño hacia el hombre que reúne todas las virtudes que la imaginación romántica de la juventud crea en su corazón. Simone Simon pone en los episodios que se desenvuelven en rápida y emocionante sucesión, toda la gama de su arte, único, personal, la espontaneidad de sus gestos, de sus palabras; la delicadeza tan suave y tierna de sus sentimientos, vibran constantemente con la vigorosidad épica de una sinfonía de amor. También se estrena la producción de la Republic, titulada «Un tipo con suerte», con Bill Boyd, y el episodio 13 (último) de la espectacular serie «Drummond el aviador», titulado «Paz en el mundo», y «Un tipo con suerte», de Bill Boyd.

El domingo, a las diez de la mañana, el carnaval de los niños, grandioso festival infantil, al que concurrirán todos los niños de la Habana.

NOTAS

EXITO DE «COMO GUSTEIS» EN EL ENCANTO

Un espectáculo de belleza incomparable es la versión cinematográfica del poema inmortal de Shakespeare, «Como gustéis», hermosa película que ayer fué estrenada con gran éxito y que hoy se exhibe nuevamente. Deliciosamente romántica, de trama emocionante, de interpretación felicísima... Así es «Como gustéis», la gran película producida por la 20th Century Fox, que tiene por máximos intérpretes a la excelsa Elizabeth Bergner, cientos de actores y miles de extras. Completa el programa el graciosísimo cartón «La fonda del sopapo», y noticiario Universal con los últimos acontecimientos mundiales. Los precios como siempre: 30 centavos de 3.30 a 6.30 y 40 centavos después; niños, a cualquier hora, 20 centavos.

«La Garzona» fué una de las novelas de más éxito en todo el mundo desde que fué lanzada al mercado en 1922, por su autor, Víctor Margueritte, pero en su adaptación al cine ha sido una verdadera inspiración que nos trae ahora una película tratada a nuestros tiempos modernos y ha cobrado mayor importancia como realización cinematográfica que no hiere susceptibilidades y sí, por el contrario, da grandes enseñanzas beneficiosas a la humanidad. «La garzona» no es una película inmoral aun cuando presenta un tema escabroso, porque está desarrollada con mucho tino y acción cinematográfica, sin incurrir en nada que ofenda a la moral. Vea «La garzona» el próximo jueves en este teatro. ¿Qué hará austed, jovencita, si en vísperas de su matrimonio recibe un anónimo en que se le diga que su novio tiene otra mujer y una hija? Este caso se nos presenta en «La garzona». Vea de qué modo fué resuelto por Marie Bell, la bellísima actriz que tiene el role principal en esta atractiva e interesante film.

NACIONAL: «RADIO BAR» Y «HOLLYWOOD BOULEVARD»

Numeroso público congregó ayer en el teatro «Nacional» el doble estreno en Cuba, presentado por la Paramount y que lo integran «Radio Bar» y «Hollywood Boulevard». Ambas producciones vuelven a exhibirse hoy y mañana, a los mismos precios popularísimos: 20 centavos por la tarde y 30 centavos por la noche; tertulia 10 cts.

Nunca hasta ahora había congregado una película argentina número de artistas notables por muchos conceptos como los que actúan en «Radio Bar», Gloria Guzmán es una vedette de fama internacional, habiendo tomado parte principalísima en «Luces de Buenos Aires»; Olinda Bozán, insustituible en papeles cómicos; Carmen Lamas, vedette celebradísima; Alicia Barrie, dama joven de gran fama; Alberto Vila, popularísimo como cantante criollo. Se inicia y termina la película con el fox «Radio Bar», que muy pronto será popular en la Habana, música de ritmo alegre, cantada y bailada por los principales intérpretes. Cinco grandes orquestas intervienen en este film musical totalmente hablado y cantado en español. «Radio Bar» se exhibe exactamente a la 1.30, 4.10, 7.00 y 10.00 de la noche.

El otro estreno se titula «Hollywood Boulevard», magnífica producción Paramount en la que intervienen varias estrellas, tales como Betty Compson, Esther Ralston, Jack Mulhall, Francis X. Bushman, Bryant Washburn, John Holliday, Robert Cunmings, Mae Marsh, etc., etc.

El jueves, el acontecimeinto cinematográfico del mes: estreno en Cuba del poderoso drama teatral «Wintersett», llevado a la pantalla por la R. K. O. Radio, con el título de «Bajo el puente» o «Yo vengaré a mi padre», un drama del bajo mundo, lleno de colorido, de acción intensa y vívida, que despierta un interés fascinante por la trama y la labor que realizan los intérpretes, que son los mismos que hicieron la obra durante dos años y medio en Broadway, o sea Burges Meredith, Margo, Eduar- para que todo el público de la Habana pueda verla en el «Nacional». Do Cianelly y John Carradine. Aun- que se trata de una de las mejores películas del año, se cobrarán lostriz cubana Hortensia Gelabert, con precios populares de 20 y 30 centavos el estreno de «La Papirusa».

RADIO CINE: EXITO DE JEAN HARLOW EN «SUZY»

Jean Harlow y Franchot Tone en la película «Suzy», estrenada ayer en el «Radio-Cine» y de la cual haremos mañana el comentario crítico

RADIO-CINE se ha anotado un nuevo y brillante triunfo con «Suzy», la magnífica superproducción estrenada ayer. Jean Harlow, la tentadora mujer de los cabellos de platino, llega al pináculo de su carrera en «Suzy». Aquí se revela como artista de gran temperamento, no como la mujer ligera y frívola que hemos visto en otras producciones suyas. Hace la adorable Jean el papel de una muchacha norteamericana que se casa en Londres con un joven inventor inglés. Este resulta herido en misteriosas circunstancias, y ella, pensando que él ha muerto y ante la responsabilidad que intentan achacarle, huye a París y se casa con un oficial francés. A poco, cuando menos lo esperaba, se presenta el anterior marido, y se plantea, para ella, un terrible dilema, pues todavía le amaba en el recuerdo.

Las escenas que ilustran esta intriga son páginas emocionantes de un drama de la vida real, desarrollado en escenarios suntuosos y cosmopolitas. El arte de los grandes actores que secundan a Jean Harlow, y que son Franchot Tone, Cary Grant, Benita Hume y Lewis Stone, contribuye de modo extraordinario al interés y al éxito de esta formidable producción.

Con «Suzy» se exhibe la divertida comedia «Puñetazos a la irlandesa», por Charles Chase y Patsy Kelly. El último noticiario Metrotone, con importantes gráficas de todo el mundo, completa el magnífico programa de hoy en el RADIO CINE. Los precios son los de costumbre cuando hay estreno: 30 centavos los mayores antes de las 6 y media y 40 centavos después de esa hora. Los niños, 20 centavos. La tertulia de primer piso, con entrada por Galiano, 10 centavos; el mismo precio la tertulia de segundo piso, con entrada por Concordia.

Y ahora, una gran noticia para chicos y grandes, para hombres y mujeres: Tarzán, el intrépido Tarzán, el héroe de la selva, la gran figura mitológica de la pantalla, vuelve a impresionarnos con sus hazañas. Vea el día primero de marzo «La fuga de Tarzán», el mejor episodio realizado por Johnny Weissmüller, el genial intérprete de Tarzán, y Maureen O-Sullivan, su encantadora compañera.

EXITO DE «COMO GUSTEIS» EN EL RIVIERA

Continúa exhibiéndose con gran éxito la incomparable versión cinematográfica del poema inmortal de Shakespeare «Como gustéis», el romance más alegre que jamás se haya escrito y el triunfo más sublime de una gran estrella, Elizabeth Gergner, cientos de actores y miles de extras. Para completar el programa se exhibe también «Conflicto», por John Wayne y Jean Roger, la comedia Fox «Vaya una chica» y el cartón «Pájaros enamorados». Los precios: 30 centavos por el día y 40 centavos por la noche. Niños, tarde y noche, 20 centavos y tertulia 15 cts.

Mañana, por ser fiesta nacional, se efectuará una grandiosa matinée. Venga tempranito.

El jueves, en día de gran gala, conjuntamente con el aristocrático Encanto, «La Garzona», basada en la famosa novela de Víctor Margueritte. «La Garzona» tiene un asunto que sobrepasa a todas las situaciones, y por esto provocó enormes reacciones cuando la aparición de la novela. Sin embargo, los realizadores cinematográficos han logrado su mayor éxito al presentar una película que bien pudiera dedicarse a las muchachas todas del momento, de la cual sacarán enseñanzas provechosas, porque se darán cuenta que la mujer no puede vivir al margen de la sociedad; que el mundo entero está sometido a una ley natural, basada en la honradez, la rectitud y en el verdadero amor. «La Garzona» está maravillosamente interpretada por Marie Bell, la bellísima actriz que tiene el role principal en esta película, que no tiene nada de inmoral. «La Garzona» no es sólo una producción educativa; es un espectáculo ameno. Una película con un argumento interesantísimo y aunque profundo pero muy humano, que le hará pasar dos horas muy agradables. También se estrena una película de lujo, música exótica de la misteriosa Arabia, y mil otros grandes atractivos, «El sultán maldito», con Nils Asther, Adrienne Ames, John Stuart y cientos más de bellísimas y esculturales mujeres.

«Pronto: «La vida privada de Luis XIV» o «Las mujeres del Rey Sol», y «Un tipo con suerte», de Bill Boyd.

(VEASE más ESCENARIO y PANTALLA y las GACETILLAS en la Pág. 10).

M.E.C.D. 2016

FIRMADOS LOS DECRETOS DISTRIBUYENDO CREDITOS PARA OBRAS EN PINAR DEL RIO Y SANTA CLARA

FUE DESIGNADO UN INGENIERO PARA MATANZAS

Solicitan la terminación de las obras en la carretera de Santa Clara a Caibarién

Continúan recibiéndose solicitudes telegráficamente—en Obras Públicas y otros centros oficiales—de las clases económicas, cuyos intereses radican en las comarcas y pueblos que atraviesa la ruta de Santa Clara a Caibarién. Los contratistas de esta obra, señores Soriano y Alvarez, han terminado los trabajos en el tramo de Caibarién a Camajuaní, faltando el tramo de Camajuaní a Santa Clara, no completo, pues en el mismo se realizaron obras en unos cinco kilómetros con el crédito últimamente concedido, el que ha sido agotado. Se espera la situación de los fondos correspondientes, para continuar las obras. Como realmente falta poco, las Corporaciones aludidas de Caibarién, Camajuaní, Remedios y otros términos, esperan que en breve se terminen los trabajos en esta importante vía de comunicación entre la capital de la provincia y los pueblos de la ruta.

Nombramiento de un ingeniero

Por Decreto Presidencial ha sido nombrado ingeniero de primera clase, afecto al Distrito de Matanzas, el señor Manuel Estrada y Zayas Bazán.

Dos Decretos fueron firmados aprobando distribuciones de créditos

Ayer fueron firmados dos Decretos, refrendados por el señor Secretario de Obras Públicas, distribuyendo los créditos correspondientes a los trescientos mil pesos por provincia de la utilidad de la acuñación de la plata, relativos a las provincias de Pinar del Río y Santa Clara, con lo cual darán en breve comienzo las obras incluidas con cargo a ese crédito.

Se ha ordenado una investigación

Por la Secretaría de Obras Públicas se ha ordenado que se practique una investigación para determinar si los trabajos de zanjeo que realiza el Departamento en Trinidad, en la finca «San José de la Cruz», perjudican a particulares colindantes con dicha finca.

No ha sido cerrado el camino «Audaz»

La Superioridad de Obras Públicas ha informado al Presidente de la Comisión de Cañas de Azúcar y Derivados, de la Cámara de Representantes, que es incierto se haya cerrado el camino «Audaz», en el término de Limoness. Así lo garantiza la Jefatura del Distrito de Matanzas, a la que se había pedido por Obras Públicas rindiera un informe sobre el particular.

Remisión de copias de un Decreto

A los Jefes de Distritos provinciales, se están enviando copias certificadas del Decreto número 534, que trata de las Comisiones Consultivas que deben fiscalizar los trabajos que se ejecuten con fondos particulares.

Una circular de orden interior

Por la Superioridad de Obras Públicas se ha remitido una Circular de orden interior, número 506, relacionada con las visitas de empleados de un Negociado a otro. Se trata de obtener con ello la mayor disciplina entre la empleomanía.

Interesan la reparación de una ruta turística

La Corporación Nacional del Turismo ha interesado de la Secretaría de Obras Públicas la reparación de la carretera de Cuatro Caminos de Falcón a Cuatro Caminos de Barandilla.

Pagos de jornales atrasados

Está diligenciando el Secretario de Obras Públicas el pago de jornales atrasados, rápidamente, a los obreros que trabajan en la carretera de Bancs a Samá.

El señor Casas en su Despacho

Después de asistir al Consejo de Secretarios, el señor Casas estuvo en su Despacho de la Secretaría de Obras Públicas, despachando distintos asuntos con distintos jefes, entre éstos con el ingeniero Du-Defaix, Jefe del Negociado de Construcciones. También recibió a los periodistas, sosteniendo con ellos agradable charla sobre las impresiones de su viaje a Oriente.

EN SU CASA

En el primer centro de socorros fué asistido de una herida de carácter menos grave en la muñeca izquierda el menor Luis González Pimienta, de 4 años y vecino de Marina 12, que se produjo casualmente en su domicilio.

UN CAIDO

En el primer centro de socorro fué asistido el menor José Luis Pérez Pereira, de 12 años, vecino de Industria 33, de la fractura del brazo derecho, que sufrió al caer en el parque de San Juan de Dios, cuando jugaba con otros amigos.

VEJACION

Pablo Bello Salazar, vecino de Cerrada 15, denunció a la Policía, que diariamente es vejado por correo, por Bautista Fernández, que reside en Monte 230, con el cual está disgustado.

Más de 22 mil pesos cobrados por convenios e interventores

Por el Negociado de Convenios y Fincas embargadas han sido cobrados durante 20 días la suma de $22,846.58, que ingresaron en la Tesorería Municipal.

DOS MODELOS DE
POCO COSTO
DOS RADIOS DE
MuchoVALOR

MODELO B-131 $62.00
6 TUBOS — TODA ONDA
$12.00 ENTRADA y $5.00 MENSUALES.

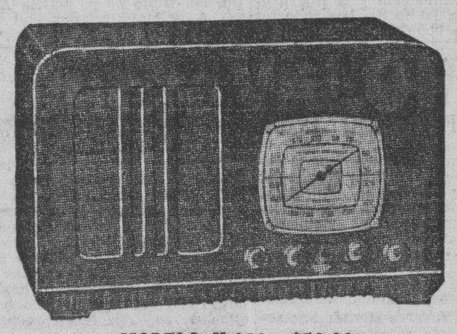

MODELO K-123 $50.00
5 TUBOS — LARGA Y POLICIA
$10.00 ENTRADA y $5.00 MENSUALES

Radio Emerson
EL CONTROL DEL MUNDO
R. CARRERAS y Cía.
PRADO 115 ---- HABANA

El Jefe de Urbanismo Municipal ordena que sean demolidos todos los kioskos que se hallan junto a la vía pública

El Ayuntamiento no cobrará impuesto alguno sobre volumen de negocios, como se había anunciado. Cinco días más de prórroga para contribuciones de industrias y comercios

Por el Jefe del Departamento de Urbanismo, Ingeniero Emilio Vasconcelos, se ha dispuesto la demolición de todos los kioskos existentes en distintos lugares de este municipio, en cumplimiento del Decreto 2180 de 24 de octubre de 1925.

Por tal motivo, los obreros de los Fosos Municipales procederán desde pasado mañana, día 25 al cumplimiento de la Ley.

El Alcalde con los subarrendadores de fincas urbanas

Con el Alcalde Municipal, que ayer concurrió a su despacho, se entrevistó una comisión de Subarrendadores de fincas urbanas, tratando de las cuotas señaladas por ese concepto, pidiendo que sean extendidos los recibos correspondientes para liquidarlos enseguida, ya que son sus propósitos cumplir con las obligaciones que tienen contraídas con la administración municipal.

Aclara el Alcalde el alcance de las tarifas de libre regulación

El doctor Beruff Mendieta departió brevemente ayer con los repórters municipales, para que se aclarara en forma categórica, que había sido mal interpretado por determinados funcionarios municipales el impuesto creado de dos mil pesos para los comerciantes, cuyo volumen de negocios tenga un promedio de 300 millones de pesos al año, conforme a las modificaciones introducidas en las Tarifas de Libre Regulación aprobadas por la Cámara Municipal recientemente.

Explicó el Alcalde Municipal que tal impuesto no es adicional, sino único, para aquellos comercios que vendan más de esa cantidad al año, y que no puede clasificarse específicamente el comercio que explota varios giros en sus negocios, por lo que en definitivas no pagarán otros impuestos más que los dos mil pesos anuales.

Nuevo jefe de pedidos en el Municipio

Por el Alcalde Municipal ha sido dispuesto que el señor Francisco Calvet, Contador de la Oficina de Fiscalización de Contaduría Municipal, pase a prestar servicios en comisión al Negociado de Pedidos del Municipio, sustituyendo al señor Leopoldo Benítez, que es trasladado a las órdenes de señor Alcalde.

Prorrogado el plazo para las Patentes de Alhocoles

Con la asistencia de 20 concejales y presididos por el señor Francisco Rivero San Román, celebró sesión ayer la Cámara Municipal, aprobando el acta de la anterior. Posteriormente se conoció el mensaje del Alcalde que daba cuenta de las inversiones realizadas con el crédito de 40 mil pesos para festejos como atracción al Turismo. A propuesta del concejal Narciso María Rodríguez se aprueba por unanimidad conceder cinco días de prórroga a los contribuyentes por Patentes de Alcoholes, para que puedan liquidarlas sin recargo alguno. Es designado el señor Raúl Martínez Varona adjunto de la comisión de Turismo, y los señores José Manuel Betancourt y José Duque Estrada, de Urbanismo.

Cobrará la Policía Nacional los cien mil pesos

El Contador Municipal dijo ayer a los repórters que se encontraba a la firma del señor Alcalde el libramiento, disponiendo la entrega de los cien mil pesos al Cuerpo de la Policía Nacional el próximo día 25 del actual, tal como se encuentra dispuesto por acuerdo del Consejo de Secretarios.

Cinco días de prórroga para industria y comercio

La Cámara Municipal acordó ayer tarde a propuesta del concejal Narciso María Rodríguez, prorrogar por cinco días el plazo para los contribuyentes por industria y comercio del último ejercicio, sin penalidad ni recargo alguno.

Tres mil notificaciones por fincas urbanas

Por el Jefe de Impuestos Municipales fueron remitidos al sargento Estévez, jefe de los vigilantes de la Policía Nacional que prestan servicios como agentes de Apremio del Municipio, tres mil notificaciones que habrán le hacer llegar a los propietarios de fincas urbanas conforme a los acuerdos de la Junta de Amillaramiento Municipal, y cuyos recibidos se dispone a expedir el Negociado de Control y Adresógrafo.

Diez mil pesos para rotulación y numeración

También fué acordado por los concejales aceptar el dictamen de la Comisión de Urbanismo, aprobando un crédito de diez mil pesos para la rotulación y numeración de las calles y casas de este municipio.

Motonaves Alemanas
Elegantes, Seguras y Rápidas
"IBERIA" y "ORINOCO"
SOUTHAMPTON, BOULOGNE S/M y HAMBURGO
Oficina Tercera
ACOSTA Nº 4
Tel. M-8447

Vía Portugal.
ESPAÑA
Marzo 4,
Abril 5,
Mayo 5.
Agencia: Luis Clasing
Edif. HOTEL PLAZA
TEL. M-2580
HAPAG
HAMBURG-AMERIKA LINIE
COMPAÑIA HAMBURGUESA
Estos barcos tienen una tercera clase magnífica con camarotes de 2, 4 y 6 literas.
PASAJES DE
ESPAÑA
Esta Compañía se brinda a traer sus familiares de España, pagando Ud. sus pasajes aquí, y reservando pasaje por cable o por carta. Salidas de España a principios de cada mes.
Los pasajeros embarcan en Lisboa y la Compañía paga su pasaje del Puerto español a Lisboa.

VENZA con PENETRO El Balsamo penetrante
ese resfriado frotando-se el pecho y garganta
Use Pastillas PENETRO Para la Tos

CRONICA HABANERA

LA FIESTA DEL YACHT CLUB

Un acontecimiento social en todos sus aspectos constituyó la fiesta de carnaval celebrada el sábado último en el Habana Yacht Club.

Fiesta grande, de animación y lucimiento extraordinarios, para la que vistió sus mejores galas la prestigiosa sociedad de la Playa, que preside el distinguido ingeniero José M. Cadenas.

Engalanada aparecía aquella gran casa donde se reunió cuanto vale y brilla en la sociedad habanera.

Una concurrencia numerosa y selecta que realzó con su presencia la fiesta, dándole animación y alegría completa.

Podemos decir sin temor a exagerar, que la del sábado ha sido una de las fiestas más alegres que hayan tenido lugar en la aristocrática institución náutica.

Se desarrolló en la hermosa explanada, que aparecía brillante de luz y de belleza.

Enmarcada por una enorme cantidad de palmas arecas —esas incomparables arecas del aristocrático jardín «Milagros»—, llevaba aquí y allá, poniendo una nota de color, monumentales arbolitos de globos en variados tonos.

Otros atributos de la temporada, tales como figuras, máscaras, serpentinas completaban el conjunto del adorno.

En el piso principal, la escalera y en el vestíbulo, los mismos árboles de globos y atributos carnavalescos producían el efecto más completo.

La animación, que se advertía desde hora temprana, llegó a su apogeo poco después de las doce con la aparición de la comparsa «Conga Playera», que organizó la lindísima y muy gentil señorita Carmelita Argüelles.

La orquesta de los hermanos Le Batard, que tuvo a su cargo el programa bailable, ejecutó entonces nuestros sones más populares.

Y ahora, antes de empezar la reseña de los parties, permítasenos una felicitación para la Directiva del Club y para su entusiasta Administrador el señor Julio Alfaro, así como para el maitre Rufino, por la exquisita y magnífica cena.

Numerosos los parties.

Citaremos en primer término la mesa donde tomó asiento la comparsa «Playera», ordenada de esta manera: Carlos Morales y María Teresa Collazo de Morales, Enrique Rodríguez Penín y Rosita Fabar de Rodríguez, Coronel Luis Beltrán y Nena Nodarse de Beltrán, Servando Fernández Rebul y Zaida Carrera de Fernández Rebul, Aurelio Collazo e Isabel Mestre de Collazo, Paco García Gómez y Adelina Giscard de García Gómez, y estas parejas, Carmelina Argüelles y Luis Fernández Valle, Lourdes Argüelles y Ramiro Alvarez Pedroso, Georgina Martín y Baldomero Fernández Valle, Lolita de Varona y Peter Morales, Olga Carrera y Carlos Olivares, Gloria Rodríguez Franca y Enrique Sánchez, María Luisita Kohly y Gonzalo Morales, Margarita de Lejarza y Roberto Pérez Andreu, Cuqui Jiménez y Domingo Gutiérrez de la Solana, Matilde Menéndez y Tin Roca, Lilita Nodarse y José Agustín Argüelles, Mimí Nodarse y Eddy Abreu y el joven Armando Pessino.

En otra mesa se sentó la comparsa de Pierrots Rojos, que integraban Manolo Aspuru y María Antonia Alonso de Aspuru, Trino Alejo y Clarisa Aspuru de Alejo, Benjamín García y Teresa Barillas de García, Mario Pedroso y Angela Herminia Armiñán de Pedroso, Orencio Nodarse y Estela Alonso de Nodarse, Enrique Llansó e Isabel del Barrio de Llansó, Armando Basarrate y Marión Grinda de Basarrate, Alberto Ruz y Conchita Toraya de Ruz, Mr. y Mrs. Saussy, y tres parejas, Piedacita Sarraín y Tomás Recio, Alicia Herrera y Ramoncito Suero y Cecilia Portuondo, la lindísima señorita, y Manolín Menéndez.

Otra comparsa, la de las Tirolesas, cuyas muchachas llevaban bellísimos trajes, estaba encabezada por la encantadora Alicia Cadenas, hija del Presidente del Habana Yacht Club ingeniero José M. Cadenas, de compañera con el joven Johnny Sabatés.

La integraban señoritas y jóvenes formando siete parejas.

Corita Sánchez Agramonte y
Carlos Fernández.
Lydia Lombard y
Pedro Du Quesne
Alicia Menocal y
Leopoldo Ochoa
Sara Giménez y
Eduardo Montalvo
Alicia Morales y
Arístides Hernández
Cuca Valiente y
Roberto Chomat.

Con el doctor Alfredo Botet, Administrador de la Aduana y su gentilísima esposa Fabiola de Arriba, se hallaban en otro party el Marqués y la Marquesa de Tiedra, ésta con elegantísima toilette; Mr. y Mrs. Kenneth Hoyt, la señorita Adela Mathews, gentil temporadista y el doctor Gerardo Gutiérrez Valladón.

Dos matrimonios distinguidos, Fausto Menocal y Ofelia Brito y Alberto del Junco y Violeta Mesa, con Sonia Mesa y el doctor Juan Luis Rodríguez.

En la mesa del doctor Alberto Blanco y su esposa Estela Zalba, el doctor Pedro Montalvo y su esposa Carmelina Taraía que iba de mantilla.

En un party, el Marqués y la Marquesa de Valle Siciliana, la elegante y siempre bella Ofelia Abreu, que llevaba una toilette en tono negro.

El doctor Manuel Mencía y señora Petronila Gómez, con el señor Manuel Espinosa y señora Narcisa Gómez y el doctor Felipe Mencía y señora Zenaida Gutiérrez, luciendo una preciosa mantilla.

Un party de parejitas con Nina Gómez Diago, la linda Nina, y Pepe Estraviz, su encantadora prima Gloria Mencía y José A. Fernández Blanco, Margarita Rayneri, que iba muy graciosa de griega, y Diego Giménez, Enita Rayneri realzando su belleza incomparable con un traje de encaje negro y manto del mismo encape y valioso collar estilo Emperatriz Eugenia de compañera con Armando Pessino y Rosita Rayneri con típico traje de China Poblana y Monino de Armas.

Cuatro distinguidos matrimonios, Eduardo Alfonso y Carmelina Guzmán, que lucía bellísima con una rica mantilla; Guillermo Mena y Nena Mestre, Joaquín María Barraqué y Gloria Muñoz y Tony Martínez Arenas y Celia Calvo, muy bella también con mantilla.

Otro party de matrimonios conocidos con Oscar S. Hernández y Mercedes Figueroa, Enrique Menéndez y María García Beltrán y Bernardo Jorge y Josefina Cepero.

El estimado compañero Gaspar Carbonell y su esposa Mercedes Riva con el doctor Francisco Palma, el señor Rafael Posso, y los jóvenes esposos Rubén Otero y Carmita Rodríguez.

Una mesa de chinos con Billie Benson y Antonio Menacho, Gloria y Gustavo Godoy y Beba Morales de los Ríos y Mongo Menacho.

En la mesa del señor Manuel Ayala estaban Conchita Galvani y Enrique Fernández Vallín, Ada Ayala y Emilio Roelandts, Margarita Galvani de Fado portugués y José Galvani, Concha Núñez de Galvani y Adriana Riera.

Dos parejitas:
Kika Sánchez y
Víctor Pedroso
Mimí Sánchez y
Manolo Bustamante.

El señor Adolfo Kates y su gentil esposa Ann Brinder y el señor Miguel Baguer, cronista social de nuestro colega «Avance» y señora Tulita Bosque.

El doctor Felipe García Cañizares y su esposa Lolita González del Valle, con el doctor Roberto Pedroso y su prometida Beba Pujals, los cuatro de cubanos.

José Grau Triana y señora, Margarita Grau, Evangelina Grau, José Grau, Juan Grau y José Luis Grau.

El doctor José Luis Goizueta en otra mesa con su gentil esposa Chona Martínez.

En un party Tomasito Terry y su esposa Herminia Saladrigas, que lucía muy bonita, con la encantadora Cristinita Saladrigas.

En otro party el doctor Antonio F. Barrena y señora Ana Rosa Lavastida, con Ana Rosa Barrera, de 1800, y Paco Velasco, Maggie Dufau, de Maja, y Alvaro Barrera.

En la mesa del señor Miguel Gastón y de su esposa, estaba la linda señorita Norma T. Todgham y el joven Juan Galán.

El doctor Hilario González Ruiz y señora Caridad Godoy.

El doctor Aurelio Alvarez Maruri y señora Teresa Maruri.

Los jóvenes esposos Alberto Juarrero y Bebita Goudie de Juarrero, con la señorita Hortensia Rivero y el joven Raúl Martínez Vargas.

Tres matrimonios, Rafael Maruri y Lolita de la Vega, Ricardo Galbis y Raquel Rigol, Gastón de Briel e Hilda Morette.

Una petite table con el simpático matrimonio Raúl Alvarez Maruri y Esther Carranza chaperoneando a Adriana Bernal y el doctor Guillermo Carranza.

El doctor Juan A. Lliteras y su distinguida esposa Hemelina López Muñoz, en otra mesa, con el ingeniero Eugenio Rayneri y señora Rosita Cadaval y el señor César Rodríguez Morini y señora Nina Cowley de Rodríguez Morini.

En una mesita, el estimado matrimonio Manuel Menéndez Torres y Julia Heymann.

Con los jóvenes esposos Willy Baró y Nenita Abril estaba en otra mesita la bella y encantadora señorita Zeida del Portal, de gitana de fantasía, y el doctor Nicolás Pérez Stable.

Tres parejitas, en una petite table:
Margarita Pedroso y
Pepe Sabatés
Carmita Riva y
Panchito Pons
Glorita Barraqué y
Guillermo Mena.

La señorita Pedroso iba de aldeana rusa, la señorita Riva, de princesa china, y la señorita Barraqué, de princesa rusa.

Armando R. de Blanck y Estela Riva de Blanck, con sus hijas Ada y Graciela, de dama antigua las dos y Anita, de Segundo Imperio y los jóvenes Alberto de Armas, Carlos Torres y Blas Oyarzun.

El señor Ricardo Moré y señora Conchita Bernal, con el doctor Roberto Varela Zequiera y María Antonia Dumas de Varela Zequiera.

En otra mesa, estas dos parejitas:
Antolina de Cárdenas y
Bebo Kohly
Margot Menéndez y
Luis Fernández Escarrá.

La alta dama Mina Pérez Chaumont viuda de Walsh, estaba en otra mesa, con Fausto Alfonso y Cheíta Tagle de Alfonso, Arturo Fernández y Elena Sánchez de Fernández, Chela Robelín de Morales Brodermann, María Fernández y N. López Clavez.

En esta mesa, también estaba la señorita Margarita Morales Robelín, de Segundo Imperio, y Cuco Malberti

Tres matrimonios conocidos, Gustavo Hevia y Raquel Sánchez, Carlos Arnoldson y señora y José Luis Estéfani y Lilia Carrera.

Vicente Milián y señora con Alberto Angulo y señora y la señorita Muñequita Milián, de Pierrot.

Los jóvenes esposos Gabriel Villada y Graciella Sánchez, con Anita Sánchez Agramonte viuda de Longa y Vicente Abreu, Conchita Pla y John Hernández, Margot Abreu y Vicente Valdés Rodríguez y Eugenio Sánchez Agramonte.

Adalberto Gómez del Campo y su gentil esposa María Bacardí, con Oscar Fonts y Nancy Boullosa de Fonts, Ernesto Fonts y Arsenia Bernal de Fonts y Hernert Ernst y Consuelito Boullosa de Ernst.

En la mesa de Don Julio Blanco Herrera y su bellísima esposa Rosita Clavería, el Secretario de Gobernación doctor Manuel Giménez Lanier y señora Emma Cabrera, Alfredo T. Quílez y Emma Sabourín de Quílez, Mr. y Mrs. Leo Bandy, Joseph Haggesty, Frank Mackin y la señorita Olga Quílez, que iba de blanco, muy bonita.

Una mesa de parejitas, ordenadas así:
Ofelia de la Cruz y
Ramón Antonio Crusellas
Ohilda Touzet y
Charles Hidalgo Gato
Patricia Delgado y
Paco Mendieta
Sylvia de los Reyes y
Luis Weaver
Mari de los Reyes y
Luis Santeiro.

Las mencionadas señoritas iban todas muy lindas, Ofelia de la Cruz, de 1860, Ohilda Touzet, de aldeana lyonesa, Patricia Delgado, de noruega, Sylvia de las Reyes, de sevillana, y Mari de los Reyes, de Segundo Imperio.

En otra mesa, Julio Quesada y señora, con el doctor Harry Romney y su siempre bella esposa Yiyina de Cárdenas.

En el party del doctor Gonzalo Pedroso y Cuca Villalba de Pedroso con el doctor José J. Centurión y Rosita de Castro de Centurión, el señor Guillermo de Zaldo y Dr. W. Walters y señora, quienes se hallan de temporada en la Habana. Mrs. Walters es hija de uno de los hermanos Mayo, dueños de la famosa clínica norteamericana.

Dos jóvenes matrimonios en otra mesita, Antonio Herrera y Zenaida Espinosa y Fernando R. de Castro y María Antonia Freyre.

Una mesita con la lindísima Rosa María Zaldo, que iba de aldeana rusa, con Rafael Cabrera y la encantadora Gilda Morales, de húngara.

El doctor Octavio Rivero Partagás y señora, con Mr. y Mrs. Normon Tishnom, Mr. y Mrs. Robert Glauhen, Olivia Roa, Foster Kennedy, Edgar Mayen, Mr. y Mrs. Cliffore Hollanden, el doctor Carlos Peláez y su bella esposa Amalia Simoni, el doctor Vicente Banet y su encantadora esposa Fina La Rosa y miss Cecile Haput.

Tres simpáticos matrimonios, Fernando Argüelles y Lola María Sánchez, Manolo Escobar y María Luisa Arango y Raúl Arango y Cristina Kindelán.

La señorita Cristina Castellví, que lucía preciosa con un magnífico traje de bailarina del Jardín de Alá, iba de compañera del joven Marcos Kohly y la señorita Loló Goytizolo, de dama antigua, con el joven Billy Castellví.

El doctor Jorge Izquierdo y su bella esposa Chichita Pons, que iba de mexicana —riquísimo traje auténtico—, la señorita Patricia Mencía y el señor Eduardo Espinosa, Secretario de la Embajada Mexicana, con magnífico traje mexicano.

El doctor Antonio Riva y señora Dora Guzmán, con Rosa Riva y doctor Rafael M. Bandujo y Olga Riva y Roberto Yero.

En una mesa, estas cuatro parejas, Esperancita Bernal, muy graciosa de mantilla veneciana y Manuel Lamar, Beba Sánchez, tan bonita de española y Julio Morales, Teté Portuondo, de napolitana y Jorge Bernal y María Antonia Remírez, con Peter Bernal.

Carlos Revilla y señora con Alina Revilla y Julio Alemany.

Alejandro Molina y señora con Ramón Pérez González y señora.

En la mesa de Lisandro Pérez y señora, la señorita Mara Pérez y el doctor Fernando Busto.

Un party de parejitas, ordenado así: Lolita Coroalles y Rosendo Espí, Peggy Coroalles y Mario Castellanos, Maeta Roces, muy bonita de 1800 y Carlos Du Quesne, Hilda Núñez Mesa y Raúl Valdés Fauli y Helen Thompson, de holandesa y Carlitos Martín.

El señor Rodolfo Agustín Maruri y señora Mercy del Castaño, con Carlos López Oña y Pura Nazábal y Roberto Suero y Moraima Nazázal.

Por último, el party del cronista con Conchita López Bosque, que iba de napolitana encantadora y Hortensita Scull, muy linda, de novia rusa y Sammy Tolón.

El cronista en su empeño de ofrecer una buena relación de la concurrencia, anotó algunos nombres de señoras y señoritas, por la terraza y los salones.

Señoras:

Generosa Santamarina de Roces, con mantón; Conchita Bosque, Malula Rivero de Scull, Nellie Desvernine de Lombard, Sylvia Durañona de Morales, Dolores Farnés de Ramírez Olivella, Fina Cadenas viuda de Giménez, Amelia Portela de Zayas, Teresa Ugarte viuda de Cruz, y la encantadora Elena de Cárdenas de Coroalles.

Lolita Recio de Goytizolo.

Cristina Fernández de Castellví.

María Arango de Etchegoyen, Margarita Zayas de Dufau, Josefina Aguirre de Díaz Albertini, Dulce María Reyes Gavilán de Pujals, María Esperanza Bernal de Bernal, María Antonia Souza de Remírez, Concha Grau de Valverde, y Lily Morales de Coroalles.

Matilde Ferrer de Pagés, Lillian Mederos de Baralt.

Señoritas:

Delia Salcedo, de dama Segundo Imperio; Marta Pujals, de violetera, Lula Valverde, de bailarina clásica, Delia Margarita Suárez, de Julieta; Hortensia Díaz Albertini, de húngara: Ilse Everts, de aldeana polaca.

Berta Ferrer, de dama antigua.

Conchita Garzón, Marta Castro Montejo y antes de terminar esta crónica permítasenos un aparte para dos estimados amigos, el comandante Pablo Villegas y el señor Luis Grinda, que caracterizaban admirablemente dos hermosas niñas, dando una simpática nota en la fiesta.

Luis DE POSADA.

Sedas Estampadas
Primaverales

Acabamos de recibir una gran colección de sedas estampadas, en las que predominan las de obras grandes, sobre fondos blancos y negros, con motivos y flores de gran vistosidad.

SEDAS FRIAS ESTAMPADAS
a 59 y 64 cts.

TRIPLE SHEER ESTAMPADOS
Dibujos matizados muy lindos
a $1.00

SEDAS FRANCESAS
ESTAMPADOS GRANDES
a $1.25

"la época"
NEPTUNO Y SAN NICOLAS

UN ENFRIAMIENTO OCASIONA UN CATARRO.
UN CATARRO MAL CUIDADO CAUSA GRANDES ESTRAGOS.
UN FRASCO DE "GRIPPOL" TOMADO A TIEMPO CONJURA ENSEGUIDA TODOS ESTOS MALES.
"LABORATORIO BOSQUE"
TEJADILLO 36. HABANA.

New York
Vía Miami y Nassau

Su viaje de vacaciones efectuado or el moderno y hermoso vapor «MUNARGO», de 12.000 toneladas, teniendo la oportunidad de permanecer en MIAMI un día, donde existen grandes atracciones, y otro día en NASSAU, donde, sin género de dudas existen las más bellas playas del mundo, siendo el vapor su Hotel, en estos dos puertos, sin gastos extras.

Estas atracciones las tienen en el viaje de ida y en el regreso. Para más informes, solicite folleto explicativo del viaje.

Saliendo de la Habana el 27 DE FEBRERO, a las 4 p. m., y regresando el 11 DE MARZO, a las 9 a. m.

Alternando sus salidas cada segundo SABADO.

PRECIOS DEL PASAJE

	Ida.	Ida y vuelta.
HABANA-MIAMI.	$ 17,50	$ 25,00
HABANA-NASSAU	37,00	65,00
HABANA-NEW YORK	75,00	110,00

Munargo Steamship Corporation
MUNSON STEAMSHIP LINE. Agentes:
FEDERICO CASTELEIRO, Administrador General.
San Ignacio y Desamparados. Habana-Cuba.
Teléfonos: M-6961 y M-6962.

M.E.C.D. 2016

G A C E T I L L A S

FAUSTO: «AMOR BAJO EL FUEGO» CON MERLE OBERON

Cuando el deber se lo exigió supo sacrificar su amor, delatando al hombre que amaba; pero que era enemigo de su patria. Ese es el role que interpreta maravillosamente Merle Oberon en «Amor bajo el fuego» (Beloved Enemy) la gran tragedia de dos enemigos que se amaban.

«Amor bajo el fuego», producción que presenta Artistas Unidos y en la que además de Merle Oberon, figuran, Bryan Aherne, Karen Morley y Joseph Stephenson, se exhibe hoy por última vez en el teatro «Fausto» en los turnos que comienzan exactamente a las 3.30, 6.30 y 9.50 de la noche, acompañada siempre del último noticiero Paramuont y del documental, de la serie «La Lucha por la Vida», de la R. K. O. titulado «Los Misterios de «Neptuno».

La función en «Fausto» es continua, abriendo sus puertas a las 2 de la tarde, se completa el programa de hoy con otro estreno: «Cuando una mujer se empeña», por Virginia Bruce, que pasa por la pantalla a las 2.00, 5.00 y 8.18 en punto. Precios 30 centavos antes de las 6 y 30, y 40 centavos después.

Mañana, gran estreno de gala, para festejar la festividad del día: «El secreto de Koengsmark», película que la empresa del teatro «Fausto» recomienda al público como una de las mejores del año. Sólo se exhibe mañana, y no vuelve al cartel hasta el día 4 de marzo, que será un verdadero entreno; 40 centavos será el precio para todas las exhibiciones de «El secreto de Koenigsmark», de mañana.

El jueves «El mejor programa de la Paramount que se ha exhibido en «Fausto» hasta la fecha. Dos estrenos en Cuba y ambos de primera calidad: «Mi esposa americana», por Francis Lederer y Ann Sotern y «La Indeseable», cuyo título en inglés es: «Valiant is the Word for Carrie», que viene precedida de gran fama, según la crítica de los Estados Unidos.

AUDITORIUM: «LA TRAGEDIA DE MAYERLING»

Complaciendo múltiples peticiones que hasta esta empresa han llegado y para ser exhibida por última vez, presentamos hoy en nuestras tandas elegantes de 5.15 y 9.45, con revista y cartón, la maravillosa producción cinematográfica «La tragedia de Mayerling», el famoso y trágico romance bellamente interpretado por el inmenso actor Charley Boyer y la encantadora actriz Danielle Darrieux, ambos admirables en sus respectivas creaciones de los regios personajes Archiduque Rodolfo de Austria y Baronesa María Vetsera. Y en los turnos de 4.00 y 8.30 estreno de la joya Universal «Cartas a un ídolo», por Henry Hunter, Polly Rowles, Ralph Forbes y C. Henry Gordon. Precios: luneta, tarde, 30 centavos. Noche 40 centavos. Niños 20 centavos. Tertulia 10 centavos.

Mañana: desde la una y media en grandiosa matinée extraordinaria: «El secreto de Koenigsmark, una de las mejores películas de todos los tiempos, que esta empresa no vacila en garantizar con su firma: basada en la famosa novela de Pierre Benoit, ha sido llevada a la pantalla con grandiosidad, lujo y espectáculo, constituyendo en ella todo lo que encierra una verdadera joya de arte supremo. Interpretada por Elissa Landi (una revelación de sus maravillosas aptitudes cinematográficas), John Lodge y Pierre Fresnay. También se exhiben en la matinée la estupenda supercomedia «La procesión de los dólares», por Leila Hyams, Roger Pryor y Edgar Kennedy, el fenomenal cartón en colores de Walt Disney Donald y Pluto, una comedia de Tom Patricola y revista. En las tandas elegantes de 5.15 y 9.45 «El secreto de Koenigsmark». A las 8.30, «La procesión de los dólares». El lunes 1ro., «Mi esposa americana» y «La indeseable». Miércoles 3, «Bajo el puente» (Winterset).

TRIANON: «LAS DE CAIN» CON CLARK GABLE

Un magnífico programa doble de estreno de la Warner Bros, presentan para hoy las carteleras del simpático y concurrido teatro «Trianón», con sus precios populares de luneta, por la tarde 20 centavos, todos; por la noche, mayores 30 centavos, niños 20 centavos y tertulia 10 centavos a todas horas. En las tandas elegantes de 5.15 y 9.45, conjuntamente con revista y cartón, «Las de Caín», una suntuosa producción musical, con el más interesante y original argumento, genialmente interpretada por el favorito Clark Gable y la bellísima Marion Davies. En los turnos de 4.00 y 8.30, «Delirio de Grandeza» sensacional creación de Barton Mac Lane, Marv Astor y John Eldrege.

Mañana, Fiesta Nacional: grandiosa matinée especial a la 1.30 con la preciosa película de la Universal, «Tres señoritas a la moderna», con la rutilante estrella, ya consagrada, Deanna Durbin, secundada or Alice Brady Binnie Barnes y Ray Milland; la magnífica producción «Modelo de virtudes», por Bruce Cabot y «Grace Bradley; una supercomedia, cartón y revista. En las tandas elegantes de 5.15 y 9.45: «Tres señoritas a la moderna». A las 8.30: «Modelo de virtudes». El jueves: programa doble, de estreno en Cuba, Paramount: «Mi esposa americana», fina y lujosa producción musical interpretada por Francis Lederer y Ann Sothern y la interesante película «La Indeseable», por la nueva estrella Gladys George con John Howard y Arline Judge. El lunes: la extraordinaria joya cinematográfica «El secreto de Koenigsmark», la inmortal novela de Pierre Benoit en la pantalla.

PAYRET: «EL POBRE PEREZ» (ESTRENO)

El cine argentino gana cada día más adeptos entre nosotros. Es un a nuestro carácter, que gustamos y arte hermano del nuestro, muy afín sentimos como cosa propia. El público pasa ratos deliciosos contemplando las películas argentinas, entre las cuales se han producido ya verdaderas obras maestras, como «Ayúdame a vivir», «Muchachada de a bordo», «Puerto nuevo», etc.

Hoy se estrena en el «Payret» una producción argentina que entusiasmará al público. Se titula «El pobre Pérez» y está llena de escenas regocijadas, de chistes originalísimos, de personajes pintorescos, de música agradable. Intérprete principal de esta película es Pepe Arias, el gran actor, que en poco tiempo se ha convertido en verdadero ídolo de nuestro público.

Con «El pobre Pérez» va otra película: «El buscador de horizontes», por George O'Brien. El precioso cartón «Gracias felinas» y un noticiario completan este programa, que va en función continua desde las 2, a los precios de 20 centavos los mayores antes de las 6 y media, y 30 centavos después; 15 centavos los niños y 10 centavos la tertulia a toda hora.

Pronto reprise de «Los tres beretines», «Noches de Buenos Aires» y «El caballo del pueblo», tres joyas argentinas.

Mañana, gran matinée a la 1.

NEPTUNO: «PRINCESITA DE ARRABAL»

Hoy vestirá sus mejores galas este teatro, el más lindo y chic de la Habana, por presentar a la reinecita del cine, Shirley Temple, en la lindísima producción «Princesita de arrabal», Shirley canta..., baila... y nos fascina como nunca con su mágica sonrisa, que la ha hecho ídolo del mundo entero. Completa el programa la formidable superproducción «Bajo dos banderas», con Ronald Colman, Claudette Colbert, Víctor Mac Laglen y Rosalind Russell. Los precios como siempre: 15 centavos de 2.30 a 6.30 y 20 centavos después. Niños a cualquier hora 10 centavos.

Mañana, el vigoroso e intenso drama de la R. K. O. Radio, «Rebelión», con Bárbara Sanwyck y Preston Foster. ¡El heroísmo que llega a la sublimidad y levanta el ánimo de los cobardes...! ¡La semana roja que ensangrentó las calles de Dublín! Todo el valor y patriotismo que necesita un pueblo para independizarse de sus opresores. También se exhibe la bellísima producción musical, titulada «La Canción del olvido», con el genial niño cantante Bobby Green.

El viernes, Bing Crosby en «Dinero del Cielo», y Ralph Bellamy, Marian Marsh e Isabel Jewell en «El hombre que vivió dos veces».

MARTI: HOY: «LA FIESTA DE LOS AFICIONADOS»

Es hoy un día de grandes emociones en el escenario «Martí». En los turnos de 5 y 30 y 10 de la noche se celebrará un gran acontecimiento artístico: «La Fiesta de los Aficionados» con todos los artistas amateurs que han triunfado en los distintos concursos celebrados en este teatro. Tomarán parte 38 futuras estrellas de la escena... El público convertido en gran jurado dirá quien es el triunfador. Venga a ser Juez... con mucha calma... Acompaña la Orquesta de Alfredo Brito. La función comienza desde la 1 y 30, exhibiéndose dos grandiosas producciones: «Una apuesta de amor» del simpático Gene Raymond y «Ritmo Loco», el último gran triunfo de la formidable pareja Gingers Rogers y Fred Astaire.

ROXY: «FUGITIVOS» Y «EL TERROR DE LOS MARES»

Dos películas de gran acción y emocionantes en grado sumo componen el programa que presenta hoy el modernísimo «Cinema Roxy» de 14 y Primera en Almendares. Comenzará sus tandas de 4:30 y 8:30 con un interesante documental de maniobras militares, titulado: «Guardias Marinas», y el estreno del emocionante film, «El terror de los mares», un fuerte drama basado en episodios acaecidos durante la guerra europea.

La otra producción que se estrena es de gran acción e intensidad dramática, titulada: «Fugitivos», cuya trama se desarrolla en una de las provincias chinas ocupadas por los comunistas en 1928, girando el argumento alrededor de las peripecias que pasan un grupo de inmigrantes alemanes que es sorprendido por la guerra de la Manchuria, y hechos prisioneros. Como principal intérprete de este formidable film actúan el notable actor Hans Albers y miles de extras. Precios: Luneta 15 centavos por la tarde, 20 centavos por la noche. Tertulia familiar y niños 10 centavos a todas horas.

Mañana: «Fiesta Nacional», una grandiosa matinée a la 1:30 con un interesante Noticiario, un precioso cartón en colores, una chistosísima comedia de Patsy Kelly; reprisse de la magnífica producción «Un Adán sin Eva», por la encantadora Myrna Loy y Robert Montgomery, y estreno de la más grandiosa super-producción: «El demonio es un pobre diablo», por un conjunto de estrellas infantiles entre las que se destaca por su talento extraordinario el simpático Freddie Bartholomew.

RIVOLI: «DARIA MI VIDA» Y «REGALO DE BODAS»

Grandioso es el programa de hoy en el cine «Rivoli», el cine de las familias distinguidas. Se ha combinado un selecto programa que es el siguiente y que se exhibirá en las tandas de 4 y media y 8 y media. Una interesante revista, la magnífica producción «Daría mi vida» en que aparece el gran actor aristócrata Sir Guy Standing y Tom Brown y la preciosa cinta de asunto interesante titulada: «Regalo de bodas», interpretada por Gary Grant y Joan Bennett. Los precios para estas tandas son 15 centavos por la tarde y 20 centavos por la noche. Los niños 10 centavos a todas horas.

Mañana gran matinée de 2 a 7 para conmemorar la fiesta nacional, con un selecto programa: Un bonito cartón, una interesante revista, el insuperable drama titulado: «Esplendor» por Miriam Hopkins y Joel McCrea y el drama filial, de conmovedor argumento e interpretado por Edward Arnold y Frances Farmer que lleva por título «Hijo y rival».

El jueves: Programa insuperable: La joya marca «Universal» de éxito grandioso titulada: «Tres señoritas a la moderna» en que aparece la nueva luminaria cinematográfica Deanna Durbin.

El sábado: gran matinée de 1 y 30, exhibiéndose completa la emocionante super-serie «La aldea muerta». Mayores 15 centavos y niños son los precios que regirán en esta matinée del sábado.

REINA: «RAMONA Y YO NO ME CASO»

Dos soberbias producciones cinematográficas es lo que ofrece hoy a sus asiduos concurrentes la empresa del popular y céntrico Super Cine de Reina y Rayo, teléfono M-2272 y M-4313.

La nueva Universal presenta a Michael Wale y Doris Noland en la graciosa producción que lleva por título: «Yo no me caso» esta película se pasará en los primeros turnos.

«Ramona», este gran romance todo filmado en colores naturales está interpretado magistralmente por Loretta Young, Don Ameche y Kent Taylor. El estreno de la revista semanal Fox Movietone y la comedia «Los cresco de la flota» son el complemento del programa.

Los precios a igual que siempre 15 centavos la luneta hasta las seis y media y 20 centavos después. Niños 10 centavos y la tertulia familiar 10 centavos.

Mañana, colosal matinée desde la una. El jueves: «El rosal bendito» y «Rivales eternos». El sábado princesita de arrabal».

RIALTO: «RITMO LOCO» Y «LA SEGUNDA ESPOSA»

Ginger Rogers, la rubia cautivadora y Fred Astaire, el genio de la danza moderna, bailan como los propios dioses en «Ritmo loco», una película de deliciosas «locuras», que seduce por la gracia de sus intérpretes, el encanto de sus escenas, la maravilla de su música y el valor insuperable de sus bailables.

«Ritmo loco», comedia musical estupendamente presentada, se exhibe hoy en el «Rialto» con «La segunda esposa», una original e interesante producción por Walter Abel y Gertrude Michael. Noticiero y cartón completan el programa, que va en función continua desde las 2 y 15, a los precios de 15 centavos los mayores antes de las 6 y media y 20 centavos después. Los niños 10 centavos a toda hora.

Mañana, por ser día de Fiesta Nacional, gran matinée a la 1 y 15, 20 y 10 centavos todo el día.

El jueves, la emocionante página de la historia europea: el fin trágico del Archiduque Rodolfo de Hapsburgo y de su amante la Baronesita de Vetsera, en el histórico castillo de Mayerling. Vea este idilio magnífico titulado: «La tragedia de Mayerling» e interpretado por Charles Boyer y Danielle Darrieux.

LARA: «LA DIVINA COQUETA» 10 cts.

Dos joyas del cine firman el programa combinado para hoy, por el coquetón y confortable cine de las familias «Lara», de Prado y Virtudes, con el teléfono M-2421, cuya cómoda sala a diario se ve concurridísima.

Hoy comenzando su función corrida a las 2 de la tarde para terminar a las 11 y 30, se exhibe revista, comedia, éxito de la grandiosa, regia y original joya «La divina coqueta», con Joan Crawford, el favorito galán Robert Taylor, Franchot Tone y otros y estreno del sensacional e intenso drama del mar, «Mares de la China» con Jean Harlow y el predilecto actor Clark Gable.

Precio: 10 centavos la luneta a todas horas. Entre y salga guando quiera.

Mañana: «Rose Marie» con Jeanette McDonald y «La divina coqueta».

El jueves: «Acusada» con Dolores del Río y «El mundo dentro de 100 años».

El viernes: «Suerte a medias» y «Juventud bravía».

Y el domingo: «La danza de los piratas» y «Burbujas de champán».

PRADO: «MUJERES DE HOY» Y «ESTA NOCHE O NUNCA»

Para hoy anuncia «Prado» el popular y concurrido teatro de Prado y Trocadero en matinée de 2:00, tandas de 5:00, 8:15, un extraordinario programa. A petición por solo 10 centavos, luneta o preferencias. Primeramente se exhibirá usa de las más grandes producciones de la inolvidable actriz Gloria Swanson, titulada: «Esta noche o nunca» y la gran diosa joya de la cinematografía española: «Mujeres de Hoy», un intenso drama dedicados a la juventud de hoy, e interpretada por la genial actriz Adriana Lamar y Ramón Pereda. Completando el programa un gracioso cartón. Mañana día de fiesta Matinée doble a la 1:30 y 5:00, con dos magníficas joyas. «San Francisco» por Clark Gable y Jeanette McDonald y «Soñar es un placer» por Dick Powell. Jueves, de nuevo Kay Francis y William Powell, pero esta vez en «Voluptuosidad». La película más sublime que ambos han filmado y «Destino fatal» por Bette Davis y Leslie Hadward. El viernes: homenaje a George Raft y Carole Lombard en sus dos mejores interpretaciones «Rumba» y «Bolero». Además: Imperio Argentina en «Buenos Días», en español.

El sábado: Dolores del Río, más atractiva e interesante que nunca en «Yo vivo para amar»..

VERDUN: «LOS HERGES DEL BARRIO»

Un magnífico y atractivo programa presenta hoy el simpático cine «Verdún», de Consulado 120, teléfono A-9206 comenzando la función a las 2 de la tarde

«Héroes del barrio» la super-joya de la «Cifesa» totalmente hablada en español, interpretada por Pedro Terol y María Rojo, cubre los turnos preferentes. También se exhibe la grandiosa producción musical «El Danubio azul» por Joseph Shildrauky.

ACTUALIDADES Y ESMERALDA: GRANDES PROGRAMAS

Un gran programa anuncian las carteleras del elegante y favorito cine familiar «Actualidades», de Monserrate 8 y 10 para hoy martes. Comienza la función continua a las 2 de la tarde hasta las 11 y 30 exhibiéndose revista, comedia, estreno de la grandiosa, conmovedora joya musical «La canción del olvido» con el pequeño niño tenor de 8 años Bobby Breen y Henry Armetta y estreno del emocionante drama del Oeste «La senda infinita» con John Wayne. Mañana: fiesta nacioonal, matinée, tanda y noche con «Pobre niña rica» y «El octavo mandamiento.»

El confortable y elegante cine de las familias «Esmeralda», de Monte número 242 (Cuatro Caminos) ofrece hoy a sus muchos favorecedores muy colosal y valioso programa. En función continua de 2 a 11 y 30 se exhibe revista, comedia, estreno de la grandiosa y emocionante producción «Una hora en blanco» con Loretta Young y Franchot Tone y estreno de la muy emocionante y formidable producción «La isla del tesoro» con Jackie Cooper y Wallace Beery. Mañana: fiesta nacional, matinée, tanda y noche con «La danza de los piratas» (en colores) y «La misión secreta».

MAJESTIC: «CHARLIE CHAN EN LA PISTA»

Un soberbio programa nos presenta hoy el coquetón teatro «Majestic» de Consulado 116, con el teléfono M-4477, comenzando la regia función a las 2 de la tarde con el siguiente programa: Una revista Paramount S. N. 8, Claire Trevor con el famoso actor Ralph Morgan en la Monumental super-producción titulada «Contrabando humano» y como complemento la emocionante e intrigante super-producción del famoso actor Warner Oland, en su última y excelente cinta titulada «Charlie Chan en la pista», en la que toma parte principal también Keye Luke. Los precios que rigen son los de costumbre: hasta las 6 y 30 de la tarde luneta o preferencia 10 centavos, después 15 centavos luneta o preferencia. La comodísima tertulia con magníficas butacas, damas y niños 5 centavos, caballeros 10 centavos a todas horas.

Mañana: día de fiesta, comenzará el programa a la 1 de la tarde desfilando por la pantalla insuperables joyas: «Contrabando humano» y Charlie «Chan en la pista». El jueves, «María Estuardo Reina de Escocia», por Fedric March y Katharine Hepburn. El sábado: «El misterio de la capa española» por Helen Tweeltres.

FLORENCIA: PELICULAS Y DOS SHWS

Grandioso éxito alcanzó ayer el escenario Florencia con motivo de su inauguración, éxito que se ha de repetir hoy, pues la confortable sala del favorito «Florencia», de San Lázaro y San Francisco, ha de verse hoy concurridísima.

En función continua de 2 a 11 y 30 se exhibe revista, estreno de la sensacional y formidable producción «El reverso de la medalla» con Spencer Trancy y estreno de la emocionante y estupenda film «Su primera escapara» con Jackie Cooper.

A las 5 y 30 y 10 de la noche el «Escenario Florencia» presentándose en escena Carmita Ortiz, Julio Richard, Alicia Rico, la Shirley Temple del radio, A. Rodríguez, René Rodríguez y la orquesta Sevilla Biltmore.

Precios: mayores 15 centavos hasta las 6 y 30 y 20 centavos después. Los niños siempre 10 centavos.

Mañana: a las 10 de la mañana show de niños aficionados y comedia. A la 1 y 15, 5 y 8 y 15: «Carne rebelde» y «El último salteador».

OLIMPIC: «LA DOMINADORA»

«Olimpic», en la calle de Línea y E, en el Vedado, con el teléfono F-6263, de la cadena Alvarez-Hernández.

Hoy, magnífico programa en tandas elegantes a las 4 y 45 y 9 y 45 exhibiéndose revista y estreno de la preciosa, regia y extraordinaria joya «La dominadora» con la bella actriz Rosalind Russell y John Boles.

En turnos de 6 y 30 y 8 y 30: la deliciosa y original cinta «La novia indecisa» con Janet Wayne.

Precios: mayores 15 centavos en tanda y 20 centavos por la noche. Niños y tertlia 10 centavos, a todas horas.

Mañana: matinée a la 1 y 15 y tandas con revista, comedias, cartones, «La dominadora» y otras atracciones.

El jueves: «El hombre que vivió dos veces» y «Dinero del cielo».

VEDADO: «RAMONA» (EN COLORES)

«Vedado», en la calle B, entre 27 y 29, con el teléfono F-3128, de la cadena Alvarez-Hernández.

Este elegante cine ofrece hoy a sus asiduos un regio programa, pues a las 5 y 9 y 45 pasa por la pantalla revista y estreno de la preciosa, regia y extraordinaria joya cinematográfica toda en colores «Ramona» con Loretta Young y Don Ameche.

En turnos de 6 y 30 y 8 y 30 se exhibe un cartón y estreno de la sensacional y emocionante cinta «Contrabando humano», con Claire Trevor y Ralph Bellamy.

Mañana: matinée, tandas y noche con comedia, revistas, «Ramona» y otras.

El jueves: «El rosal bendito» (joya en español) y «El secuestrado».

TOSCA: «LA DOMINADORA»

«Tosca», en 10 de Octubre 541, entre San Francisco y Concepción, en la Víbora, con el teléfono I-3099, de la cadena Alvarez-Hernández.

Hoy, formidable programa en tanda a las 5 y nocturna a las 8 y 30 exhibiéndose revista, un cartón, estreno de la preciosa y original producción «El secreto de vivir» con Gary Cooper y estreno de la deliciosa, regia y extraordinaria joya de regio argumento «La dominadora» con la bella actriz Rosalind Russell y John Boles.

Precios: mayores 15 centavos en tanda y 20 centavos por la noche. Niños y tertulia 10 centavos siempre.

Mañana: matinée a la 1 y 15, tanda y noche con «Rivales eternos», «La dominadora» y comedias y revista.

El jueves: «Regalo de bodas» y «Daría mi vida».

MODERNO: «PRINCESITA DE ARRABAL» CON S. TEMPLE

Continúa con gran éxito en el programa de este teatro, en sus turnos de tarde y noche, la maravillosa y extraordinaria producción 20th Century Fox, titulada «Princesita de arrabal», de Shirley Temple y Frank Morgan, y la sorprendente producción titulada «Esposa anónima», de Robert Taylor y Loretta Young; el cartón «La partida de campo» y una Revista Universal. Los precios del segundo turno: 10 cts., 15 cts. y 20 centavos. Mañana: Fiesta nacional. En matinée, tanda y noche, gran programa: «Princesita de arrabal», de Shirley Temple; el estreno de «Sublime engaño», de Claire Trevor y Jean Darwell; «Tres eran tres» «La perfecta modelo», «Partida de campo» y Revista Universal. Precios económicos: 10 cts., 15 cts. y 20 centavos.

El jueves y el viernes: «El rosal bendito», de J. Martínez Casado, Gloria Morel y Manuel Noriega, y «Compañeros», argentina, de Pedro Quartucci.

El sábado, domingo y lunes: «La tragedia de Mayerling», de Charles Boyer y Danielle Darriaux, y «Modelo de virtudes», de Bruce Cabot y Grace Bradley.

WILSON: «LA MUCHACHADA DE A BORDO»

«Wilson», de Belascoaín y San Rafael. U-5863, 10 centavos de 1.30 a 6.30 y 15 centavos después. Niños, 10 centavos a todas horas.

Hoy, tarde y noche, la revista semanal (Fox Sound News), las super atracciones «La muchachada de a bordo», estupenda super extraordinaria comedia argentina, toda en español, por Luis Sandrini y Tito Lusiardo, y «Deslices», regia joya por la encantadora Norma Shearer y Robert Montgomery

A las 5 p. m. «La muchachada de a bordo», por Luis Sandrini y Tito Lusiardo, y «Deslices», por Norma Shearer y Robert Montgomery.

Mañana, fiesta nacional: programa extraordinario, con las regias atracciones «La dominadora», film suprema interpretada por John Boles y Rosalind Russell, y «Dirigible», gran espectáculo de la Columbia, interpretado por Jack Holt y Lila Lee.

El jueves: «Romeo y Julieta», magistral super excelsa film, interpretada por Norma Shearer y Leslie Howard, y «Lobos de Broadway», por Robert Taylor.

El viernes: «El magnífico bruto», atracción Universal, interpretada por Victor McLaglen, y «Sublime obsesión», por Robert Taylor e Irene Dunne.

Ayude a Sus Riñones a Eliminar los Acidos y Venenos

Sus riñones tienen nueve millones de diminutos tubos o filtros que Ud. pone en peligro si toma medicinas ordinarias e irritantes, o si los descuida. Sin que Ud. se dé cuenta, la debilidad de los riñones puede ser la verdadera causa de que Ud. tenga que levantarse repetidas veces durante la noche, de la nerviosidad, vértigos, hinchazón de los tobillos, trastornos de la vejiga, dolores de cabeza y de espalda, reumatismo, dolores en las piernas, ojeras, piel reseca y manchada, acidez, ardor, escozor y pérdida de vigor. ¡No arriesgue! ¡Puede poner en peligro su salud! Consiga pronto la fórmula de un médico, garantizada, conocida con el nombre de Cystex (Siss-Tex). $5.000.00 dólares han sido depositados en el Westminster Bank, de Londres, Inglaterra, para respaldar la garantía de que Cystex le dará nueva salud y vitalidad en pocos días, hará que Ud. se sienta más joven y pondrá fin a sus males en 8 días, o se le reembolsará su costo al devolver la caja vacía. Pida Cystex en la botica.

GRAN BAILE PARA SOCIOS EN EL PALACIO ASTUR, EN LA NOCHE DE HOY, MARTES

Para celebrar el aniversario del Grito de Baire, y uniéndose también a los festejos que viene celebrando la Comisión de Turismo Municipal, la sección de recreo y adorno del Centro Asturiano para la noche de hoy, martes la celebración de un gran baile de Carnaval para socios, en sus amplios y hermosos salones.

Se trata de la tercera fiesta de esta serie de la presente temporada carnavalesca, en la que la sección de recreo y adorno ha venido obteniendo constantes éxitos, ya que los socios y socias del Centro Asturiano y los familiares de los mismos con su presencia, rememoran las fiestonas de antaño en la Casa de Asturias.

La fiesta de esta noche es exclusivamente para socios, socias y sus familiares, siendo necearia la presentación del recibo que acredite estar al corriente en el pago de la cuota social y el carnet de identificación.

Para esta fiesta se han escogido los conjuntos musicales de Antonio María Cruz, jazz band Happy Happy y el septeto Nacional de Piñeiro.

MATINEE MAÑANA EN LA COLECTIVIDAD CANARIA

Un nuevo éxito se anotó la Sección de Recreo y Adorno de la «Asociación Canaria» con su matinée del pasado domingo. Prácticamente no se podía dar un paso en aquellos espaciosos salones; tal era la cantidad de parejas bailadoras que los invadía. La orquesta de Belisario López y el septeto Gloria Matancera estuvieron, como siempre, a la altura de su renombre y estrenaron algunas piezas bailables.

Mañana, día 24, a fin de contribuir a la celebración de ese patriótico día, se celebrará otra matinée, amenizada por los mismos conjuntos musicales. Una nueva oportunidad de bailar con las más famosas orquestas: Belisario López y la Gloria Matancera.

CHOFER DETENIDO

Julio Díaz Fernández, vecino de Santiago de las Vegas, fué detenido por conducir un auto con la chapa y circulación del pasado ejercicio, siendo remitido el vehículo a los Fosos Municipales.

NORMA: DIA DE LA RISA

Un extraordinario programa cómico anuncia para hoy, martes, el más concurrido y confortable cine de las familias, el «Norma», sito en Concha y Luyanó, teléfono X-2021, que ofrece a sus asiduos que llenarán en tarde y noche su cómoda sala.

En tanda a las 5 y nocturna a las 8.30 se exhibe revista, siete jocosísimas comedias y tres preciosos cartones.

Precios: damas y niños 5 cts. y caballeros 10 en la tanda y mayores 10 y niños 5 por la noche.

Mañana: colosal programa con «El titán del aire», por Pat O-Brien, y «Presidiario en fuga».

MAXIM: HOMENAJE A JEANETTE MAC DONALD

Grandioso programa de homenaje a la bella y valiosa soprano Jeanette Mac Donald anuncia para hoy el confortable y favorito cine de las familias «Maxim», de Bruzón y Ayestarán, con el teléfono U-7049.

En tanda a las 5 y nocturna a las 8.30 se exhibe revista, comedia y las deliciosas, regias y extraordinarias joyas musicales «La viuda alegre» y «Rose Marie», dos grandes creaciones de la bella soprano Jeanette Mac Donald.

Mañana: matinée, tanda y noche con «Romeo y Julieta», «Desfile aereo» y «Tres sobre la pista».

El sábado: desde la 1.30 «Princesita de arrabal», con Shirley Temple; «Juventud dorada», episodio y comedias.

El domingo: «Máter nostra», «Chan en la pista», comedias y episodios.

INGLATERRA: «LA MUCHACHADA DE A BORDO»

«Inglaterra», de San Rafael y Consulado. M-5527. 10 centavos de 1.30 a 6.30 y 15 centavos después. Niños, 10 centavos a todas horas.

Hoy, tarde y noche, la revista semanal (Fox Sound News), las super atracciones «La muchachada de a bordo», estupenda super comedia argentina, toda en español, por Luis Sandrini y Tito Lusiardo, y «Deslices», regia joya extraordinaria Metro, interpretada por Norma Shearer y Robert Montgomery.

A las 5 p. m. «La muchachada de a bordo», por Luis Sandrini y Tito Lusiardo, y «Deslices», por Norma Shearer y Robert Montgomery.

Mañana, fiesta nacional, programa extraordinario, con las atracciones «La dominadora», magistral joya interpretada por John Boles y Rosalind Russell, y «Dirigible», super extraordinario espectáculo, interpretado por Jack Holt y Lila Lee.

El jueves: «Romeo y Julieta», regia super excelsa atracción suprema interpretada por Norma Shearer y Leslie Howard, y «Lobos de Broadway», por Robert Taylor.

El viernes: «El magnífico bruto», atracción extra Universal, interpretada por Victor McLaglen y Binnie Barnes, y «Sublime obsesión», por Robert Taylor e Irene Dunne.

CUBA Y SALON ROJO: ESTUPENDOS PROGRAMAS

Regio programa en español ofrece a sus asiduos hoy el favorito y simpático cine familiar «Cuba», de Suárez y Corrales, exhibiéndose en tanda a las 5 y nocturna a las 8.15 una revista, comedia, estreno de la grandiosa y conmovedora joya en español «Rosario», con Gloria Morell, y estreno de la preciosa, regia y original joya en español «Ayúdame a vivir», con Libertad Lamarque y Floren Delbene. Precios: damas y niños 5 cts. y caballeros 10 en la tanda, y mayores 10 y niños 5 por la noche. Mañana: «El matrimonio de Corbal» y «El bruto magnífico».

Un precioso y regio programa anuncian las carteleras del predilecto y confortable cine familiar «Salón Rojo», de Monte y Antón Recio, para hoy martes. En tanda a las 5 y nocturna a las 8.15 se exhibe revista, comedia, estreno de la preciosa y regia producción «Mi marido es médico», con Pat O-Brien, y estreno de la deliciosa y original joya musical «Canta y no llores», con Al Jolson y otras estrellas. Precios: damas y niños, 5 cts, y caballeros 10 en la tanda, y mayores 10 y niños 5 por la noche. Mañana: matinée, tanda y noche: «Mi vida o la tuya» y «Ayúdame a vivir».

UNIVERSAL: «YO FUI JACK MORTIMER»

El concurridísimo cine «Universal», de Egido, entre Muralla y Sol, anuncia para hoy un formidable programa, que mucho ha de gustar a sus asiduos.

En función corrida de 1 a 11 se exhibe revista, comedia, estreno de la formidable y emocionante producción policíaca «Yo fuí Jack Mortimer», con Adolf Wohlbuck, y estreno del sensacional drama del oeste de argumento de mucha acción «El domador», con Tim Mac Coy.

Precios: damas, niños y tertulia 5 cts, y caballeros 10 cts, hasta las 6.30 y mayores 10 y niños 5 después.

Mañana: día de fiesta nacional gran programa con comedias, cartones y «Canta y no llores».

El sábado y domingo: «El pirata bailarín», «Los escándalos del conde» y episodios.

BELGICA Y VIOLETA: COLOSALES PELICULAS

«BELGICA».—«Burbujas de champagne».—Damas y niños, 5 cts.

Un magnífico programa tiene para hoy este cine de familias, cuyos precios son de cinco centavos damas y niños en matinée y tanda. «Burbujas de champagne», por Paul Cavanagh, se estrena en todos los turnos; como complemento se exhibe «Mujeres peligrosas», por Warner Baxter y Rochelle Hudson, comedias y cartones. Mañana, fiesta nacional, comedias por Stan Laurel y Oliver Hardy, cartones y otras comedias más, «Víspera de combate» y «Charlie Chan en el circo». El día 2 es el Día de la Risa.

«VIOLETA».—«El curandero», por Ralph Bellamy.—Precios populares

Un gran estreno ofrece este simpático cine de Monte y Rastro para hoy en todos sus turnos: «El curandero», por Ralph Bellamy y Karen Morley; como complemento se pasa «Volando en pos de la dicha», por Ray Walker. Mañana, comedias por Stan Laurel y Oliver Hardy. «No matarás», en español, por Ramón Pereda, y «Maniquíes de carne», por Mirna Gombell.

ESCENARIO y PANTALLA

LAS LECTURAS DE «LA CUEVA»

Para hoy, martes, a las 9 p. m., tiene anunciada la institución de teatro de arte de la Habana, «La Cueva», la lectura del drama en dos actos titulado «La comedia de la vida», que será leída por su propio autor, el joven comediógrafo cubano señor Luis M. Ruiz. El acto tendrá lugar en el salón social de dicha institución de «La Cueva», sito en Teniente Rey 71, altos. Queda invitado por este medio el público en general.

SOCIEDADES ESPAÑOLAS

DESPUES DE CONSTRUIR ALGUNOS EDIFICIOS ESCOLARES, LA ENTIDAD GALAIGA «PUENTES DE GARCIA RODRIGUEZ» DISPONESE A ERIGIR UN PANTEON AMPLIO Y HERMOSO

La Sociedad de instrucción y beneficencia «Naturales del Ayuntamiento de Puentes de García Rodríguez», celebró junta general ordinaria y extraordinaria de elecciones.

En la primera se aprobaron el Balance general y la Memoria, en cuyo bien escrito preámbulo se da por terminada la misión que la sociedad se había voluntariamente impuesto al constituirse en 1912, de construir un edificio escolar en cada una de las parroquias de que consta el Ayuntamiento, habiéndolo realizado en cinco, con un costo de pesetas de 176.572.13. Su futura orientación será la beneficencia y la protección mutua entre sus asociados.

En la misma junta se acordó sacar a subasta la construcción de un Panteón en forma de cripta subterránea con capacidad para veinticuatro bóvedas y osario amplio, de idéntica factura al de la «Sociedad Beneficencia de Naturales de Galicia», que tan celebrado está siendo.

En las elecciones parciales parrenovación de mitad de la Directiva, resultaron electos por aclamación los señores siguientes: vicepresidente primero, Jesús Picos Fraga; vice segundo, José Cabeiras López; tesorero, Domingo Cabarcos Yáñez; vicesecretario, Manuel Dopico Pico; vocales: Agustín Somoza Pérez, José Penabad, Manuel Blanco, Jesús Bouza Pico, Nemesio Lage Pardo, Pedro Bellas Ramil y Nazario Vivero Casas. Suplentes: José Gómez Fernández, Fernando Lorenzo, Amador Corral Jarel y Benigno Pita.

PARA CONMEMORAR EL GLORIOSO «GRITO DE BAIRE», EL CENTRO GALLEGO OFRECERA ESTA NOCHE MAGNA FIESTA

La fiesta nacional que conmemora el Grito de Baire, no podía pasar desapercibida para los chicos de la Sección de Orden de la máxima Sociedad galaica. Y nada más apropósito para festejar esa patriótica efemérides del 24 de Febrero que la celebración de un baile de máscaras gigantesco, más grandioso, si cabe, que el del domingo, el cual tendrá efecto esta noche, vispera de tan jubilosa fiesta, desde las nueve hasta las cuatro de la madrugada, bailándose en todos los salones y en el teatro a la vez.

A este formidable baile concurrirán numerosas comparsas que mantendrán la animación y la hilaridad durante toda la noche, haciendo los honores a la popularísima guaracha-son: «¡Cuidadito, compay gallo!», que las orquestas, consecuentes con el título de este baile, prodigarán para contento y regocijo de los «académicos» coreográficos.

Regirán para este singularísimo baile las mismas condiciones de entrada y orden interior que se establecieron para los precedentes, y los conjuntos musicales serán los tan aplaudidos de los Hermanos Martínez, Hermanos Le Batard, Neno González, Ernesto Muñoz, Cubano 1927, Septeto Terry y el indispensable Quinteto Tomé para los que gustan del ritmo de la música hispánica. A bailar hoy, pues, al Centro Gallego y al teatro Nacional.

TOMA POSESION MAÑANA EL NUEVO EJECUTIVO DEL POPULISMO ASTUR

En la última asamblea general celebrada por el «Partido Progresista de los Socios del Centro Asturiano», resultaron electos para ocupar los cargos del ejecutivo, los siguientes distinguidos señores:

Presidente: José R. Alonso San Miguel; vicepresidente: Demetrio Menéndez Alvarez; segundo vicepresidente: Pedro Alvarez H

APLAZADA POR LA CAMARA BAJA HASTA EL JUEVES LA SOLUCION DE LAS DEMANDAS MINORITARIAS

COMISIONADOS NACIONALISTAS VISITARAN HOY AL CNEL. MENDIETA EN BUSCA DE UNA ORIENTACION EN SUS PROBLEMAS

Notas sintéticas del Congreso

Piden los santiagueros acueducto, alcantarillado y pavimentación

El Presidente de la Cámara recibió ayer un cablegrama suscrito por la Unión de Fuerzas Vivas de Santiago de Cuba, suplicando la lectura en próxima sesión de un mensaje por el que expresa que el pueblo santiaguero espera de la Cámara que apruebe el proyecto de ley sobre la construcción del acueducto, el alcantarillado y la pavimentación de aquella ciudad.

Una petición de datos que comprende $895.000 a gastar por el Estado

El representante A. Pruneda ha presentado a la Mesa de la Cámara, una petición de datos relacionada con los particulares correspondientes a la relación «p», denominada «Adicional de las Secretarías», que figura en el presupuesto general del corriente ejercicio económico.

Esta investigación se refiere a los epígrafes: «Transportes Generales», ascendente a $400.000; cumplimiento de sentencias 125.000; devoluciones, $100.000; otros gastos, para compra de billetes, $70.000.

Cada uno de los particulares a que se refiere la petición de datos a que nos referimos, solicita especificación detallada de cada uno de los epígrafes antes relacionados.

Entidades que habrán de informar ante la Comisión de Transporte Terrestre del Senado sobre el proyecto de una caja general de retiro

El próximo jueves, a las ocho de la noche, se abrirá la información pública sobre la proposición de ley del senador Rosado, creando la Caja General de Jubilaciones y Pensiones de los Empleados y Obreros de los Ferrocarriles, Tranvías y Transporte Terrestre.

Tres días permanecerá abierta la citada información pública, convocada por la comisión de Transporte Terrestre del Senado.

He aquí la relación de las personas y entidades que han sido citadas para que informen en relación con la citada proposición de ley:

Comisión de Protestas contra la Ley Rosado. Habana; Comité de Jubilados y Pensionados de F. C. Tranvías y T. Terrestre. Ciego de Avila; Sindicato de Motoristas y Conductores de Tranvías. Santiago de Cuba; Sindicato de Jubilados de la Habana. Buró Representativo de Gremios Afiliados. Habana; Directorio Caja General de Jubilados y Pensiones de F. C. y Tranvías. Habana; Mariano Prats. Presidente Secretario de Carga Congreso Nacional de Transporte. Habana; Juan Torres. Obreros y Empleados de la Sinclair Oil Co. Habana.

Doctor Ramón García Rodríguez, Obreros y Empleados de la Shell. Habana; Hermandad Ferroviaria Delegación número 1. Santa Clara; Hermandad Ferroviaria Delegación número 7. Cienfuegos; Hermandad Ferroviaria Delegación número 12. Santiago de Cuba; Hermandad Ferroviaria Delegación número 14. Pinar del Río; Unión de Obreros de la Havana Electric. Habana; Asociación de Jubilados y Pensiones de F. C. y Tranvías de Oriente; Hermandad Ferroviaria Delegación número 2, Habana; Jubilados de Santa Clara; Jubilados de Camagüey; Ignacio Cabrera. Obreros y Empleados de la Standard Oil Co. Habana; Miguel A. Merens, Cooperativa de Omnibus Aliados. Habana. Sindicato Provincial de Trabajadores de Plantas Eléctricas y de Agua, Oriente; Hermandad Ferroviaria de Cuba Dirección Central. Camagüey; Hermandad Ferroviaria Delegación número 3. Sagua la Grande; Hermandad Ferroviaria Delegación número 4. Caibarién: Hermandad Ferroviaria Delegación número 5. Cruces; Asociación Jubilados y Pensionados de F. C. Tranvías T. Terrestre, Gas, Electricidad y Agua. Santa Clara; José María Zayas. Presidente Congreso Nacional de Transporte. Habana; Sindicato Provincial de Trabajadores de Plantas Eléctricas, Gas y Agua. Habana.

Comité de Defensa «Ley Rosado». Habana; Francisco del Río. Obreros y Empleados de la Compañía Cubana de Electricidad. Habana; Juan Jarros. Presidente Sociedad Conductores de Carros. Habana; Roberto Morales. Obreros y Empleados Pan American Airways Insc. Habana; Antonio Montero. Compañía Cubana de Aviación. Habana; J. M. Munariz. Presidente Sociedad Provincial Jubilados y Pensionados F. C. Tranvías y T. Terrestres. Sagua la Grande; Hermandad Ferroviaria Delegación número 6. Cárdenas; Hermandad Ferroviaria Delegación número 8. Matanzas; Hermandad Ferroviaria Delegación número 9. Puerto Padre; Hermandad Ferroviaria Delegación número 10. Guantánamo; y Hermandad Ferroviaria Delegación número 11. Guantánamo.

No se reunió la Comisión Electoral

La comisión especial del Senado que ha sido encargada de la confección de toda la legislación electoral al amparo de la que se hará la convocatoria para la asamblea constituyente no se llegó a reunir ayer.

A las tres de la tarde no se dispuso de quorum suficiente, y la sesión, que fué doble: pública y secreta, se demoró lo suficiente para que tampoco se reuniera el quorum necesario después.

Lo que nos dice Abril Dumois del incidente de ayer

A propósito de los comentarios que se han hecho sobre un incidente surgido entre los Representantes señores Abril y de las Heras, interrogamos al Representante señor Mario Abril Dumois, el que nos contestó lo lamentable que era para él el que se le hubiera dado cierta publicidad a un hecho que carecía por completo de importancia, puesto que entre él y su querido amigo y compañero el doctor Mateo de las Heras había habido siempre una cordialísima y fraternal amistad que no podría romper desde luego una broma que habían tenido y que habían propalado como disgusto personal.

Dos proyectos de Garriga

El representante por la provincia de Pinar del Río, Marcelino Garriga, ha presentado a la Cámara dos proyectos de ley; uno creando un impuesto sobre las fincas rústicas y urbanas cuyos propietarios residan en el extranjero, y otro, creando un tributo sobre las matrículas de las escuelas privadas de primera y segunda enseñanza que tengan más de cincuenta alumnos.

Refiriéndose al absentismo sostiene el representante Garriga, que en Cuba, existe una fuga de capitales que significa lenta depauperación de nuestra riqueza nacional.

Consiste el impuesto sobre absentismo en un gravamen adicional a la contribución sobre fincas rústicas y urbanas, propiedad de personas que no residan en el territorio cubano. Esta cuota ascenderá a una cifra igual a la del impuesto municipal.

Estarán exentos del pago de este impuesto las sociedades comerciales o industriales extranjeras que se hubieren establecido mediante concesión del Estado en cuanto a las propiedades en que tengan establecida la industria o comercio, o los cubanos que residan en el extranjero por causas políticas o motivos justificados de salud.

En cuanto a la proposición de ley creando un impuesto sobre la matrícula de colegios privados, quedará establecido en cuanto a los colegios de primera y segunda enseñanzas siempre que esas escuelas privadas posean un total de alumnos superior a cincuenta matriculados. La cuota del impuesto anual será igual a la que mensulamente pague el alumno por concepto de enseñanza exclusivamente.

En el caso de que el alumno fuere hijo o pupilo de algún funcionario del Estado, la Provincia o el Municipio, la cuota impositiva será el doble.

Conoció la Cámara ayer la constitución del Comité de la Minoría

Ayer dió cuenta la Presidencia de la Cámara a este Cuerpo del escrito dirigido por la minoría dando cuenta de la Constitución de su Comité, transcribiendo una extensa declaración de principios y expresando la forma en que ha quedado constituída la mesa del mismo.

Esta, como publicamos a raíz de haberse tomado el acuerdo en tal sentido, quedó constituída de la siguiente manera: Presidente líder, doctor Eduardo Suárez Rivas; vicepresidente sublíder, doctor Miguel Suárez Fernández; y Secretario, doctor Manuel Fernández Supervielle.

Se ha hecho cargo de la Sección de Prensa de la Cámara el doctor Antonio Fuentes Rodríguez.

En defensa del niño

En el salón de la Mayoría Parlamentaria de la Cámara se efectuó anoche la primera de las anunciadas informaciones públicas sobre el proyecto de ley de la Dra. María Gómez Carbonell, relativo a la Defensa del Niño y Adolescente Cubanos.

El Senado aprobó el proyecto de ley modificando el Código Notarial, en beneficio de la Caja de Jubilaciones

Sancionados dos nuevos nombramientos para el servicio exterior, en sesión secreta. Se acordó no aprobar ningún otro, hasta que se presentase el movimiento completo

Dos nuevos nombramientos para el Servicio Exterior fueron aprobados ayer por el Senado de la República en sesión secreta.

Fueron ellos el del doctor Ramón de Castro Palomino y Radillo, como secretario de primera clase de Legación, y el del doctor Florencio Guerra Suárez como secretario de primera clase de la Legación de Cuba en Tokío.

En la sesión secreta en que se aprobaron ambos, que fué solicitada por el senador Capestany, se acordó así mismo no sancionar ninguno otro hasta que no se presentase todo el movimiento completo de nuestro Servicio Exterior.

Todos los demás mensajes del Ejecutivo y de la Cámara de Representantes fueron remitidos a comisiones en la sesión pública y de todos los dictámenes se acordó imprimir y repartir copias, con excepción del de la comisión de Códigos, favorable al proyecto de ley del senador Albanés modificando varios artículos del Código Notarial, en beneficio de la Caja de Jubilaciones y Pensiones de los Notarios.

Dicho proyecto se entró a tratar con suspensión de los preceptos reglamentarios y quedó aprobado en la propia reunión.

También se aprobó una petición de datos de los senadores Rosell y Meneses, en el sentido de solicitar, por medio de la Secretaría de Gobernación, que se emita un informe en relación con el precepto que autoriza a la Cuban Telephone Company para exigir que la instalación de los servicios telefónicos sea por cuenta del suscriptor.

Dicha petición de datos sufrió una objeción por el senador Zaydín, que interesó que se enviase una copia certificada de la concesión o contrato celebrado con la Cuban Telephone.

La sesión se cayó, por falta de quórum, al solicitarse la suspensión de los preceptos reglamentarios para tratar de un proyecto de ley del senador Verdeja concediendo un crédito para reforzar la consignación para el personal suplente y temporero y los casos de doble paga del Poder Judicial.

La nota pintoresca de la reunión la dieron los carteros, que invadieron materialmente las tribunas.

El dictamen de la comisión de Comunicaciones, modificando la proposición de ley del senador José Manuel Casanova, que divide a los carteros de la Administración de Correos de la Habana en tres clases, fué uno de aquellos sobre los que se dispuso la impresión y repartición de copias.

Corrieron igual suerte los dictámenes sobre las proposiciones de ley que autorizan las corridas de toros, reponen nueve profesoras de la Normal de Kindergarten de la Habana, restablecen servicios de Correos en distintos Términos y disponen la restitución de maestras de Kindergarten y profesoras auxiliares.

Otros particulares de la sesión

El mensaje del Ejecutivo solicitando un crédito de 112.000 pesos para la manutención de presos y penados durante los meses de abril, mayo y junio de 1937, pasó a la comisión de Hacienda y Presupuestos; y el mensaje de la Cámara de Representantes sobre un proyecto de ley, aprobado por dicho Cuerpo, haciendo extensivo a los jornaleros u obreros del Estado, las Provincias y los Municipios el descanso retribuído, fué enviado a las comisiones de Trabajo y Reformas Sociales.

Se reprodujeron algunas proposiciones de ley concediendo pensiones y se aprobó la licencia solicitada por el senador Goderich para ausentarse a los Estados Unidos.

Finalmente, la proposición de ley del senador Pedraza restituyendo en toda su integridad las pensiones concedidas por leyes especiales del Congreso, pasó a las comisiones de Beneficencia y Hacienda y Presupuestos; la de Vasconcelos organizando exposiciones anuales y creando la Academia Nacional de Artes Gráficas fué remitida a las comisiones de Cultura y Hacienda y Presupuestos; y la del senador Lucilo de la Peña concediendo un premio de 30.000 pesos al teniente aviador cubano Menéndez Peláez, héroe del vuelo Habana-Madrid fué enviada a las comisiones de Asuntos Militares y Hacienda y Presupuestos.

Las modificaciones introducidas en el Código Notarial.

La Comisión de Códigos del Senado, en su dictamen, explica los fines que se persiguen con las modificaciones al Cdigo Notarial introducidas por el senador Albanés.

He aquí su exposición:

«El artículo 261 del vigente Código Notarial prohibe que el derecho al importe de la jubilación o de la pensión pueda ser enajenado voluntariamente o embargado administrativa o judicialmente; pero en cuanto a esta última prohibición es preciso establecer la siguiente excepción:

En los casos en que se establezca una reclamación judicial contra la Junta de Jubilación Notarial, si los Tribunales de Justicia declarasen sin lugar la reclamación y condenaren en costas al reclamante, sí podrá embargarse hasta el veinte y cinco por ciento del mencionado derecho. No sería justo que la obcecación o la codicia particular de un individuo obligare a la Junta de Jubilación Notarial a sufragar los gastos de un litigio, gravando con ello los fondos de la Institución, con perjuicio de todos los jubilados, y que no pudiera resarcirse de tales quebrantos en beneficio de los mencionados fondos cuando se reconociese que el reclamante no tenía derecho alguno para reclamar y fuere condenado en costas.

Sin embargo, consideraciones de otra índole aconsejan que sólo se pueda embargar en tales casos, la cuarta parte del importe de la jubilación o pensión, hasta cubrir el adeudo que señalen los Tribunales de Justicia. A estas finalidades equitativas y morales tiende la modificación que se propone al Artículo 261 del Códgo Notarial.

En la Junta de Jubilación Notarial deben estar representados los Notarios jubilados y los Notarios en ejercicio; pero el criterio de estos últimos es el que debe prevalecer en los acuerdos, en primer lugar, porque son los que aportan la mayor cantidad de los ingresos, en segundo lugar, porque su número es mucho mayor y, en tercer lugar, porque tienen el interés de sostener la Institución para beneficio de los jubilados actuales con la esperanza de ser ellos los jubilados futuros, todo lo cual permite confiar en que su criterio sea generalmente el más cuerdo y precavido.

De acuerdo con el Código y en virtud de su cargo, el Decano del Colegio Notarial de la Habana preside la Junta de Jubilación Notarial, y las mismas razones que determinaron esta designación legal aconsejan que los Decanos de los Colegios Notariales de las otras provincias sean miembros ex-oficio, con voz, pero sin voto.

A establecer las anteriores modificaciones se dirige el Artículo segundo de la Proposición de Ley.

La protección de la viuda y de los hijos del Notario, en caso de muerte, es el mayor anhelo del contribuyente al fondo de Jubilación Notarial, y a estos sentimientos obedece la modificación que se propone el Artículo 261 del Código Notarial.

La creación de un fondo de reserva constituirá la garantía de las jubilaciones presentes y futuras, y este es el objeto de las modificaciones que se proponen a los Artículos 888 y 289 del Código Notarial.

Por último, las disposiciones transitorias de la Proposición de Ley tienen por objeto adaptar la situación presente de la Junta de Jubilación Notarial a las orientaciones expresadas en las modificaciones que se proponen».

Para más detalles vamos a insertar también, como información complementaria, los Artículos que se refieren a la protección de la vida y los hijos y al fondo de reserva.

Hélos aquí:

Artículo 3. — El Artículo 279 del Código Notarial quedará redactado así:

Artículo 279.—La pensión correspondiente a los familiares de los Notarios, con la excepción de la viuda e hijos será del cincuenta por ciento de la cuota de jubilación del propio Notario. Cuando se trate de la viuda e hijos será de la totalidad.

Artículo 4.—El Artículo 288 del Código Notarial quedará redactado así:

Artículo 288.—Las cantidades que por todos conceptos se recauden con destino al fondo de jubilaciones y pensiones establecidas por este Código se destinarán en un setenta y cinco por ciento a pago de las jubilaciones y pensiones acordadas con las deducciones y gastos autorizados por el Código. El veinte y cinco por ciento restante conjuntamente con los bienes que actualmente constituyen los fondos de la Jubilación Notarial se dedicarán precisa y necesariamente a la constitución del fondo de reserva. En ningún caso podrá disponerse de dichos fondos sin cumplirse los requisitos exigidos por este Código bajo la responsabilidad personal de los miembros de la Junta que se hará efectiva judicialmente.

Las sesiones del Senado y la Cámara, ayer.—En próxima sesión se llevará a discusión la Ley del sorteo de los períodos congresionales.—Una petición de datos del Representante Pruneda.—No se reunió la Comisión encargada de la legislación electoral.—Dos proyectos de Garriga.—En el Mariel proclaman al Coronel Batista y al Dr. de la Peña.—Lo que dijeron los Secretarios de Obras Públicas, Defensa y Trabajo en Palacio.—Declaraciones del Dr. Martínez Sáenz.—El Dr. Caíñas Milanás contesta al Dr. Suárez Rivas.—Los expedientes de indultos.—La reunión nacionalista.—Las audiencias para hoy.—Petición de los santiagueros a la Cámara—Los cesantes del Registro de Extranjeros.—Visitas a Carlos Peláez.—Noticias sintéticas del Congreso.—De política menuda.—Y otras notas de la política nacional de toda la República

MOVIMIENTO POLITICO

TOPICOS Y COMENTARIOS

La que dijimos. No tuvieron quórum los nacionalistas el domingo en la reunión de su Asamblea Nacional. Era de esperarse. En el nacionalismo todo aparece desintegrado, disperso, como si fuera la policromía de un telón cubista.

La convocatoria del domingo era un supremo esfuerzo por darle solución al problema de su presidencia, vacante desde aquella memorable reunión del Centro Asturiano, en que el señor del Pozo, pronunciando la más cálida catilinaria contra los procedimientos políticos del doctor Gómez Arias, renunció, con carácter irrevocable, al cargo que ostentaba.

El señor del Pozo no hizo vaticinios sobre la vida del PUN, pero parece que sus palabras aspiran a convertirse en la admonición de una tragedia gitana.

La ausencia del quórum el domingo provocó, sin embargo, un fuerte debate entre algunos asambleístas. Era muy natural que el doctor Agustín Acosta, que no pretende la presidencia del Partido, que no la quiere, y que si la acepta es por complacer el deseo del coronel Mendieta, y por contribuir a la reintegración del PUN —como diría Marino López Blanco— se volviera airado contra aquel aparente desaire, contra aquella falta de consideración. No era posible admitir que en recompensa a su sacrificio, a sus nobles intenciones, a su desinterés en ostentar una posición tan llena de abrojos y sin ningún beneficio personal, la Asamblea demostrará desgano, indiferencia, encubierta hostilidad contra él.

En el breve debate hubo explicaciones, satisfacciones y palabras de justificación a determinadas ausencias. Se llegó a decir que algunos delegados de provincias no tenían materialmente el importe del pasaje, los medios de instalarse en la Habana uno o dos días, con motivo de la reunión de la Asamblea. Otros se refirieron a la ausencia, como si fuera una deserción. Los más trataron de convencer al doctor Acosta de que la falta de quórum, no significaba ni envolvía oposición a su persona; que se trataba de algo natural en las organizaciones políticas y que le garantizaban que en la nueva convocatoria habría quórum abundante y, por lo tanto, sería designado presidente del PUN.

En definitiva, sucedió lo de siempre. Una comisión del seno de los reunidos, se acercara en visita al coronel Mendieta. De nuevo, el obligado y cordial peregrinaje a su retiro de Hoyo Colorado, donde le expondrán puntos de vista, quejas, propósitos, buenas intenciones y escucharán del ex presidente, palabras de cordura, de amor al nacionalismo, de unión patriótica.

¿Se logrará devolver al PUN su antiguo poderío y pujanza? Difícil lo vemos. Sería necesario, para obrar ese milagro, que el coronel Mendieta en persona, saliera a la palestra, que quisiera reverdecer sus antiguos lauros de combatiente, que llamara a filas, poniéndose a la cabeza de las huestes en marcha; que se decidiera a levantar la bandera del PUN en sus propias manos para iniciar una fuerte, entusiasta y febril jornada política.

¿Está dispuesto a hacer eso el ex presidente? También lo vemos difícil.

Sin embargo, todo puede ser...

"Los nacionalistas piden a Mendieta que actúe y oriente el partido".

Los asambleistas del PUN verán hoy al Cnel. Mendieta

Agustín Acosta no quiere aceptar la dirección del Partido de modo precario

Como anticipamos a nuestros lectores, la asamblea nacional del Partido Nacionalista, convocada para ayer en el Palacio de Balboa no llegó a celebrarse, debido a la escasez de delegados concurrentes.

El Dr. Agustín Acoesta mantuvo el crtierio expuesto en estas mismas columnas de no aceptar la Presidencia del Partido en condiciones de insuficiente respaldo mayoritario.

Los allí reunidos, cuarentisiés delegados acordaron designar una comisión de dos delegados por cada Provincia, para que visite antes del mediodía de hoy al coronel Mendieta, en su finca de Hoyo Colorado, y reciba de éste las orientaciones que desean.

Los nacionalistas quieren que la suprema autoridad del jefe nato del nacionalismo defina la marcha del Partido y la encauce.

El doctor Agustín Acosta, con quien hablamos ayer, nos expresó su inconformidad en aceptar la Presidencia de un Partido en las actuales condiciones, y lamentó que figuras responsables del nacionalismo, que ocupan altas posiciones, debidas al Partido, no asisten a las reuniones de éste, y no prestan su concurso a las actividades del mismo.

Actividades republicanas

Las oficinas del Partido Acción Republicana, Obispo 56, altos, se vieron ayer concurridas en las horas en que despachó allí el señor Carlos M. Peláez.

Casi todos los Presidentes de los Ejecutivos Municipales de la provincia, así como los Presidentes de los ejecutivos republicanos de la Capital, camibaron impresiones con el líder de AR, señor Peláez.

Se mueven los republicanos, según nos informan en las oficinas del Partido, y celebran periódicos cambios de impresiones, para su mejor organización política.

Palabras de Marino López Blanco en su discurso de Banes

Expresó su convicción de que la democracia tiene en Cuba esforzados paladines

Es necesario ahondar en la diagnosis del Cuatro de Septiembre para comprender hasta qué punto constituye una doctrina política, social y económica que no repugna a la existencia de todos los programas y de todas las banderías. Inspirada en el bien de Cuba marca un sendero nuevo en la orientación de la política nacional, sin crear con ello sectarismos. Nació al calor de una reivindicación de conciencia pública. Fué, señores, cómo un grito de la cubanidad desvanecida que no quería perderse. Aquí veís un cuadro victorioso que pone fe en nuestros corazones: a través de esta peregrinación por las tierras de Oriente se engarza la austeridad experimentada por el señor Presidente de la República, Coronel Laredo Brú, simbólo de la heroicidad del 95, con la juventud desbordada en gloria del Coronel Batista, expresión rotunda de las grandes rectificaciones exigidas por el pueblo cubano. De esta hermandad debemos derivar la firme convicción que nuestra Democracia habrá de perpetuarse vivificada por el calor de la renovación que es su propia sustancia. Y que su más firme vigilante lo habrá de ser quien proviniendo de cuna humilde como el Coronel Batista no ha dejado nunca de ser sencillo. La fe ha quedado restañada en el pueblo que ahora, bajo el hálito de ejemplos imposible de negar, se alboroza por ser dueño y señor de sus propios destinos.

Dr. Marino López Blanco.

(Palabras del discurso pronunciado en Banes.)

"Batista debe ir a la Presidencia de la República. Ese es su puesto".—Eduardo Abril Amores.

Se adhiere Martínez Sáenz a la idea del nuevo partido único

Así lo hace saber en unas declaraciones que nos manda de Miami para publicarlas

Desde Miami, el doctor Martínez Sáenz, nos remite, interesando su publicación, las siguientes declaraciones:

Los largos años de agonía que ha vivido Cuba se deben a una íntima contradición entre su situación política aparente, de una parte, y, de la otra, la realidad triste de su subordinación económica, que ha traído como consecuencia el desplazamiento de su población de las fuentes de riqueza y aun del proceso de la producción.

La paz cubana sólo será posible cuando se le ponga término a esa contradicción esencial. De ahí los anhelos de renovación nacional que se manifestaron inicialmente, al comenzar la lucha para remover la tiranía de Machado, mantenidos por parte de los núcleos revolucionarios que representaban el nuevo pensamiento y la sensibilidad nueva del pueblo de Cuba. Pero hoy tales anhelos son unánimes. No los ignora, no los puede ignorar quien piense en Cuba, no importa desde qué posición, ni con qué interés. La renovación integral de la vida pública cubana, en lo económico, lo político y lo social, es la conciencia nacional misma. Ella ha avanzado continuadamente como el único factor permanente de la revolución, a pesar de las vicisitudes de los últimos años, los sucesivos cambios de gobierno y la multiplicidad de grupos y sectores.

Contrastando con esa unanimidad de opinión en lo substancial, aparece la multiplicidad de los criterios en relación con los medios y con las formas, los desacuerdos con respecto a las medidas transitorias en cada ocasión crítica, pero accidental. De ahí la diversidad de sectores, la atomización de los esfuerzos, las rivalidades que la pasión ha llevado a veces a extremos lamentables, los rozamientos frecuentes, y, en última instancia, la tragedia innecesaria y el dolor del tiempo perdido.

En medio de esas discrepancias accidentales hay un acuerdo general y tácito en aceptar que la liquidación de los treinta y cinco años de vida republicana frustrada se ha de encontrar en una constituyente que el pueblo de Cuba elija libremente y que tenga las facultades soberanas indispensables para darle estructura jurídica al nuevo régimen. Convención que vendrá a ser remate de la revolución y paso inicial de la nueva era de paz cubana. Hacia esa Convención Constituyente se pretendió llegar por diversos caminos. Para lograrla, se aceptaron todos los sacrificios y se justificaron todos los extremos.

Hoy se presenta la oportunidad de que el anhelo unánime de renovación integral de la vida pública cubana cristalice, también con aceptación unánime, en una Convención Constituyente. Es la hora, pues, de que, desaparecidas las divergencias, desaparezcan también las divisiones. Es la hora en que todos, al fin, respondamos a la consigna que nos dejó el Apóstol: «Juntarse es la palabra de orden».

Para esta obra de todos, que sería criminal tanto entorpecer como pretender ignorar, un grupo de ciudadanos que no tiene más preocupación que el bien de todos los cubanos, ha invitado al ABC y me ha invitado personalmente para que, con otros partidos y hombres, vengamos a crear un nuevo órgano que sea el representante de esos unánimes anhelos de renovación en la Convención, aceptada también unánimente. No puedo yo ser otra cosa que ardiente mantenedor de semejantes empeños y no puedo dejar de felicitarme porque, al cabo de tanto tiempo dolorosamente perdido, se encuentre el camino de la paz cubana.

No es ésta la hora del recelo perturbador, ni de la amenaza estéril, ni de la actitud adusta e infecunda, ni del caudillaje ambicioso y excluyente. Es la hora de la coordinación decidida en la obra grande de reestructurar a Cuba. Vengamos todos los que sentimos esos anhelos de renovación a integrar ese nuevo partido. Vengan también aquellos que no participen de esos ideales, si no a integrar el partido, a la Convención Constituyente, colaborando a facilitarle su advenimiento libre y contribuyendo, con espíritu levantado y noble, a que sea la genuina representación de las ansias y los ideales del pueblo de Cuba. Que los que tengan hoy poder para ello, elevándose a la altura prócer que la salvación de la Patria requiere, olvidando antagonismos pasados, brinden los beneficios de la libertad a los que sufren hoy su pérdida, por haber servido lo que ellos consideraron sinceramente el deber patrio. Que nadie quede excluído como consecuencia de las discrepancias y luchas de un pasado que la Convención Constituyente habrá de terminar de una vez y para siempre. Que nadie lleve tampoco al seno de la Convención Constituyente odios, recelos y antagonismos que la perturben. Miremos todos no a un pasado en que los esfuerzos por servir nos llevaron a chocar, sino al futuro de la Patria, que ha de forjarse «con todos y para el bien de todos».

Joaquín Martínez Sáenz.

"Las cesantías serán muy reducidas en Hacienda".—Montoulieu.

Cree Pozo que irán todos los sectores a la Constituyente

Dice que el Presidente y el Jefe del Ejército desean que sea libre y soberana en todo

Anoche celebró una extensa entrevista con el Presidente de la República el senador Justo Luis Pozo.

Charlando después éste con los reporters, dijo que la visita tuvo por objeto saludar al Coronel Laredo Bru, después de su viaje a los Estados Unidos.

«Por la mañana, dijo Justo Luis, lo ví, pero con otras personas por lo que no tuve la oportunidad de contarle mis impresiones.

«A hora de la noche, hablamos de varios tópicos políticos, del Partido que estoy constituyendo y que muy pronto será un factor importante en la vida política nacional por las figuras de alto relieve y de positivo valor entre las clases populares. No puedo adelantar sus nombres; resultaría prematuro hacerlo.

Sobre los problemas cubanos de actualidad hablamos también; por cierto que encontré al Coronel Laredo en un plano de actividad y con grandes deseos patrióticos.

«Puedo asegurarles—me dijo el Presidente—que la Asamblea constituyente sera libre y soberana, y a propósito de ésto me refirió que eso también son los deseos del Coronel Batista, quien le ha manifestado en la última conferencia que con él sostuvo, sus anhelos de que pueda triunfar la verdadera voluntad popular.

«En mi viaje por el Norte he podido recoger gratas impresiones. Con las personas que allí he hablado sobre la Constituyente, se manifestaron decididas partidarias de concurrir a ella, por considerar patriótico que de la misma salga la consolidación de la paz cubana.

Ustedes saben que en el Senado se está preparando todo lo relacionado con esa justa cívica. Posiblemente el jueves celebre sesión la comisión encargada de estudiar dicho asunto, pues ya el presidente, doctor Zaydín, ha citado a sus miembros.

«Habrá Constituyente libre y soberana, puedo garantizarlo en la misma forma que lo afirma el señor Presidente. Se hará un amplio Censo para que no quede nadie sin inscribirse. Se reorganizarán todos los Partidos actuales y se constituirán otros, con todas las garantías.

«En la legislación electoral que se estudia por el Senado se determinan los requisitos que se exigen en estas contiendas cívicas.

Los reporters interrogaron a Justo Luis sobre sus actividades periodísticas a proposito de la campaña electoral que se aproxima.

El ex Presidente del PUN dijo:

«Uno de los motivos de mi viaje fué también por asuntos periodísticos. No puedo quejarme de la acogida que tuvo en la opinión pública el periódico «Dirección», por lo que espero ofrecer a esa opinión pública un buen periódico con todos los adelantos de la técnica periodística».

P A L A C I O

Terminado el Consejo de ayer el Primer Magistrado se trasladó al tercer piso despachando con algunos Secretarios y recibiendo a algunos legisladores.

El Secretario de Obras Públicas

El ingeniero José Antonio Casas informó que el Presidente había firmado los siguientes decretos de su Departamento:

Designando al ingeniero Manuel Estrada y Zayas Bazán, Jefe de Segunda Clase adscripto al Distrito de Obras Públicas de Matanzas.

Y dos decretos más de redistribución de fondos necesarios para realizar obras públicas en Sancti Spíritus, Cienfuegos, Sagua, Trinidad y Santa Clara; y en la provincia de Pinar del Río.

Los expedientes de indultos

El ingeniero Eduardo I. Montoulieu, Secretario de Hacienda, informó que en el Consejo no se había tratado ningún asunto relativo a los indultos que el Jefe del Estado, en la conmemoración de la fiesta patriótica del veinte y cuatro, concederá dicho día.

El Secretario de Justicia, más explícito, dijo que era portador de cien expedientes de indultos estudiados por su Departamento para hacer entrega de ellos al Jefe del Estado; pero que no se darían a conocer los nombres de las personas agraciadas hasta tanto no fuese ordenado oficialmente.

El doctor Juan F. Remos

El Secretario de Defensa Nacional, doctor Juan J. Remos, dijo que el Consejo sólo se concretó a tratar la Ley de la reválida de títulos adquiridos en el extranjero, haciéndosele algunas objeciones.

Añadió que el decreto tomando medidas para evitar el alza de precios de los artículos de primera necesidad, se encuentra a estudio del Presidente de la República y que en estos días, después que se trate en Consejo de Secretarios se dará a conocer. Uno de los artículos principales es el que se refiere al aceite, dijo el doctor Remos. En cuanto a la gasolina, ésta quedará al precio de 27 centavos, por el momento.

Manifestó sobre el problema de los alquileres que como él había ofrecido ocuparse de este asunto, ha quedado en suspenso por existir en la Cámara de Representantes una proposición de ley, la cual tiene prioridad a las medidas que por su conducto pudieran adoptarse.

Otros Secretarios

Los Secretarios de Sanidad, Gobernación, Comunicaciones, Agricultura, Comercio y Estado, nada dijeron para la publicidad.

Otras visitas al Presidente

Fueron visita del coronel Laredo Bru los congresistas Marino López Blanco, Marcelino Garriga, Justo Luis del Pozo, Luis Caíñas Milanés, Morales Moraga, Ramón Sancerni, María Antonia Quintana, Frank Carrillo, Juan O'Nagthen y otros.

Audiencias concedidas en el día de hoy por el señor Presidente de la República

1—Doctor Agustín Acosta, acompañado del señor Francisco Masiques.

2—Señor Mariano Lora Romero, representante.

3—Señor Miguel R. Merens, Presidente de la Cooperativa de Omnibus Aliados y comisión.

4—Doctor Fausto Alfonso.

5—Doctor Sebastián Beltrán, representante.

6—Señor José Manuel Castillo, Presidente de la Comisión Gestora Pro-Busto a Martí.

7—Doctor José Ferrer Morejón, representante por Santa Clara y una comisión integrada por las señoras Paulina Sánchez y Dulce Brizuela y señor Luis Leviza.

8—Doctor Juan Espinosa.

9—Doctor José Madrazo y representación congresional liberal de Las Villas, acompañados de la Asociación de Colonos del Central «Constancia».

CONTESTA EL SENADOR LUIS CAIÑAS MILANES AL DR. SUAREZ RIVAS

El senador Luis Caíñas Milanés, presidente p. s. r. del Ejecutivo Nacional del Partido Liberal, ha dirigido extensa carta al doctor Eduardo Suárez Rivas, en contestación a la que éste hubo de dirigirle recientemente.

El señor Caíñas se refiere a las dos convocatorias, por él suscritas, del Ejecutivo Nacional del Partido Liberal, para darle cuenta de la renuncia del señor Recio como Presidente, sin que hubiera quorum en las dos oportunidades.

Recuerda los esfuerzos que hizo personalmente por lograr para el Partido Liberal la Presidencia de la Cámara; y se felicita de que haya miembros del Ejecutivo deseosos de que éste trace la línea de conducta que ha de seguir el Partido, puesto que eso le ofrece la certeza de que han de ser obedecidas las disposiciones que emanen del más alto organismo liberal. La reunión del Ejecutivo Liberal no se pidió en momentos delicados en los últimos tiempos para seguir líneas de Partido, y cada cual se produjo según su criterio, recuerda el señor Caíñas.

El senador Caíñas muestra en su carta su gran interés por la cordialidad liberal, cuyo bien, como el colectivo, constituyen su más alta ambición.

Invita al doctor Suárez Rivas, si lo cree posible, a una reunión de congresistas conjuntamente con los miembros del Ejecutivo Nacional del Partido Liberal, o en la forma que el doctor Suárez Rivas sugiera como beneficiosa para la cordialidad liberal.

Concretando su contestación de un párrafo de la carta del líder liberal, dice el senador Caíñas:

«Sobre lo que indica de que la opinión pública pudiera sospechar de que el Ejecutivo Nacional está de acuerdo con mis declaraciones a propósito de la candidatura del Coronel Batista para Presidente de la República, no es la opinión pública la que en este caso tiene que sospechar, es la opinión liberal la que está interesada en que esto ocurra y yo no dudo un momento que la mayoría de los miembros del Ejecutivo Nacional están muy de acuerdo con mis declaraciones».

HASTA EL 25 NO TRATARA LA CAMARA LAS DEMANDAS DEL «BLOCK» MINORITARIO

La minoría cameral desea reincorporarse a las labores legislativas de la Cámara—según anuncian los miembros del block minoritario.

Sus integrantes propondrán como cuestión inmediata, apenas reingresen en el hemiciclo, la celebración del sorteo entre los representantes.

Al hacerlo así cumplirán uno de sus acuerdos al constituirse en nuevo comité parlamentario.

Reiteran los minoristas sus manifestaciones de que reclaman determinadas posiciones en la Mesa de la Cámara por principio político, no por conveniencias, ya que esas posiciones no significan nnguna utilidad material.

Dieron la impresión al repórter de que en la sesión secreta de ayer se trató ampliamente de la comunicación dirigida por el block de la minoría al Presidente de la Cámara, dando cuenta de la constitución de su comité y la designación de sus directivas.

Debido a no haberse llegado a un acuerdo definitivo sobre las demandas de la Minoría, quedó aplazada la cuestión para el jueves, a solicitud del representante Garriga.

PROCLAMADOS EL CORONEL BATISTA Y EL DR DE LA PEÑA

EL MARIEL, febrero 22. DIARIO. Habana. Reunido el Comité Ejecutivo municipal del Partido Liberal, bajo la presidencia del señor Bernardo Báez y con asistencia de destacados miembros del Partido en este término, se acordó solidarizarse con las declaraciones del senador Caíñas Milanés al proclamar al coronel Batista candidato a la Presidencia de la República por el Partido Liberal.

En el mismo acto se acordó proclamar la candidatura vicepresidencial del doctor Lucilo de la Peña, senador de la República por esta provincia.

En el acto, usaron de la palabra exaltando los merecimientos de los proclamados los señores Osvaldo Ramírez y Gregorio Vázquez.—**Rodríguez**, corresponsal.

✝

E. P. D.

EL SEÑOR

Jesús Ramón Ascencio Zamudio

HA FALLECIDO

Y dispuesto su entierro para hoy, martes, a las cuatro y media de la tarde, los que suscriben, viuda, hermana, hermanos políticos y demás familiares, ruegan a las personas de su amistad se sirvan concurrir a la Capilla de la Quinta de Dependientes, para acompañar el cadáver al Cementerio de Colón, favor que agradecerán.

Habana, 23 de Febrero de 1937.

Mercedes García Viuda de Ascencio; Celia Ascencio (ausente); Carlos Bon Pritz (ausente); José García; Felisa Mosteiro; José, Joaquín, Ricardo y Angel García Mosteiro.

NO SE REPARTEN ESQUELAS

✝

E. P. D.

LA SEÑORA

CONCEPCION CABRERO VDA. DE MELENDEZ

HA FALLECIDO

(Después de recibir los Santos Sacramentos y la Bendición Papal)

Dispuesto su entierro para el martes 23 a las 5 de la tarde, los que suscriben hijos, hermana, hijos políticos, nietos y sobrinos, en su nombre y demás familiares, ruegan se sirvan acompañar el cadáver desde la casa mortuoria Calle 8, Núm. 188, letra I, entre 19 y 21, Vedado, hasta el Cementerio de Colón, por cuyo favor vivirán eternamente agradecidos.

Habana, 23 de Febrero de 1937.

Ignacio, Mariano, Valentina, Conchita Meléndez y Cabrero; Ignacio García Galiano; Inés Soto; Dra. María Cepero; Dr. Estéban Catasús y Dr. Enrique de Cubas; Juana García viuda de Blanco, (ausente); Terina, Ignacio, Gonzalo, Alicia y Gloria Meléndez y Soto; Ignacio e Isabel Catasús y Meléndez; Enrique y Conchita de Cubas y Meléndez; Ramiro de Cárdenas y Porto; María Josefa, Ramón, Vicenta, Gloria, Santiago, Elena, Antonio y Gonzalo García y González; Rev. Padre Antonio López; Dr. José de Cubas y Serrate.

FUNERARIA DE PRIMERA CLASE
ALFREDO FERNANDEZ
SAN MIGUEL 63. TELEFONO A-6348

M.E.C.D. 2016

CARCAJADAS

La prensa italiana ha hecho saber al mundo cómo un rico comerciante de Málaga, se pasó dos meses encerrado en un ataud para escapar al fusilamiento.

No, si ya es sabido que muchas veces conviene hacerse el muerto.

Y, después de todo, no estaría mal allí. Por lo menos, estaba «a la caja».

Y como también estaba muerto... de miedo... Ahora sólo falta que, para premiarle su estancia en el cementerio, le den una cruz.

¡Hombre! Si le dan una cruz, que sea «La Cruz Blanca». Si, porque es seguro que lo habrá perdido todo, estará «sin camisa que ponerse», y «La Cruz Blanca» fabrica unas camisas con cuello Kent, de moda, preciosas. Las venden en todas partes. ¡Ah!; y es seguro que tendrá que cambiarse los calzoncillos por los de moda, «Avance» de faja elástica. ¡Seguro!

Parece ser que ya están listos más de cien indultos a favor de estudiantes presos.

La noticia es agradable: sí, porque a lo mejor resulta que los indultos listos, son para estudiantes también listos.

Ahora sólo faltan las listas.

Y, a propósito de listas, he visto unos trajes de moda, preciosos, en la Sastrería «Gentleman» (Galiano 86 casi esquina a San Rafael) que también están listos para la dulce «lija» (como que son hechos) y telas para la confección a la medida, que no es que sean baratos; son regalos como fin de temporada. Así que resultan «listas» de regalos.

«La Política es el único campo de las aspiraciones ciudadanas» ha dicho un político que vió llenas sus aspiraciones y, sin duda, le molestan las de los otros.

Y, efectivamente, es un campo donde se alimentan muchos animales.

A mí me tiene muy interesado eso del concurso de cafés al aire libre, porque no sé si entrarán también los cafés de a «kilo», que son a la intemperie.

El premio se lo llevará la marquesina del Hotel «Saratoga» (Prado y Dragones) que está, preciosa. Así se llena de familias. Y aunque van las familias, nadie hace «el primo».

PERFUMES FINOS «DUQUESA OLGA»

¡Qué barbaridad! La Prensa informa que la Policía ha identificado en la cárcel a dos pícaros, a quienes se buscaba.

¿Eh? Dos sinverguenzones en la cárcel. ¡Qué los echen a la calle! No vayan a pervertir a los otros infelices.

Al Jefe de Especies Timbradas le están mandando anónimos de muy mala especie porque investiga el fraude de de los seis millones. Y al fraude añaden el anónimo, que es una cosa que no tiene nombre. Si hubieran pedido el dinero que necesitaban a «La Regente» (de Neptuno y Amistad) no se verían en ese lío. Les hubieran dado dinero con poco interés, y no lo tendrían en matar al Jefe.

¡Hombre...! Un periódico dice que en Cárdenas se exhibe un fenómeno que consiste en un animal con figura de cerdo, con un sólo ojo, con trompa y figura «semejante a un paquidermo y SIN EMBARGO es producto de una puerca».

Ese «sin embargo» es un poema, porque da la casualidad de que los puercos son, además de cochinos, del suborden de los paquidermos; «sin embargo» de ser puercos.

Así que ese fenómeno (el del animal, no el del periodista) resulta ser un elefante chihuahua.

Ahora que, para fenómeno del moderno progreso, el que ofrece la «General Electric», que es extraordinario de corriente (de corriente eléctrica). Como que es la cocina «Hotpoint». Economía, eficacia, calor uniforme, mejor sabor en los alimentos, menos pérdida de peso...

¿Que yo qué sé de eso? ¡Anda! He sido cocinero antes que fraile.

El sábado robaron en el café de Obrapía 14. Parece que forzaron la puerta metálica con un instrumento llamado «pata de cabra» y robaron algunos cigarros americanos (para salir echando humo) sellos del timbre y treinta y nueve pesos que estaban en la registradora, que resultó registrada.

Y ahora la Policía anda buscando al que metió la pata.

Y a propósito de meter la pata, no la meta usted casándose. Si, porque lo sería, casarse sin antes encargar a «La Casa Borbolla» de San Rafael 12, el decorado del hogar, los objetos de arte para embellecerlo y, sobre todo, el mobiliario. Porque no hay persona de cómoda posición que no aspire a tener muebles como para una cómoda posición, que son los sillones tapizados.

Entre los perros ha disminuído mucho la rabia. No ha habido más que dos casos positivos.

En cambio es positivo que ha aumentado entre las personas, pues no cabe duda que, por ejemplo, el que recibe la cesantía, ¡siente una rabia!

Así que se conoce que no hay perros funcionarios del Estado. A lo sumo, algún perro-policía, pero ninguno cesante.

Recuerden ustedes que el chocolate «Armada» es el desayuno obligado a toda persona que quiera parecer, lo que se dice «bien». Por lo menos, bien alimentada.

Porque, es que todo el mundo toma chocolate «Armada», unos por la mañana, otros por la tarde, y otros por fiar el bodeguero.

Bueno: eso del vidrio molido en el dulce del desayuno de los niños, es un caso que no llamamos salvaje por no ofender a los caníbales, que no son tan fieros como se cree, pues la verdad es que no se comen los niños crudos: casi siempre los asan.

Pues sí. ¡Vidrio molido!

A ver; que se investigue quién ha sido. Por lo pronto ya sabremos que el autor, tenía una botella.

¡Ah, si a los niños les dieran, para desayuno escolar, la leche condensada «La Lechera», que es lo que recomiendan los médicos y lo que dan las mamás, solícitas y celosas, a sus bebés...! No correrían esos riesgos de tropezar con algún loco vesánico.

Eso sí; se recomienda no dar a los niños el envase: ¡es una lata!

A un Guardia Jurado le pide el Fiscal (y no sé si se los dará) 24 años de prisión, por homicidio.

Ya estoy viendo el diálogo que se formará, al volver a la cárcel el «interesado». Dirá a su compañero de galera:

—El Tribunal me ha echado 24 años.

—Bueno, es que no representas muchos más.

Esto es una simple disquisición de carácter amable e intelectual: el propietario de «Le Grand París», la tintorería famosa de Neptuno 144 (se lo pueden preguntar por teléfono A-6927), está enredado con el «Quixote» donde dice eso de: «En un lugar de la Mancha, de cuyo nombre...» etc. Dice que como averigue el lugar de la Mancha, ¡la limpia!

Nada, que sigue la supervisión de la causa del agio en la gasolina y el café.

Han nombrado dos peritos.

Bueno, y si llegan a ser dos funcionarias las nombradas, ¿qué? ¿Serían peritas?

Porque sería horrendo que a unos infractores les mandaran, como castigo, dos peritas, de esas tan ricas que hay por algunos departamentos oficiales.

Ustedes habrán oído decir que, cuando una perscna disfruta de algo agradable, por ejemplo, una canonjía o «botella», se está «chupando una breva».

Y comprenderán que si eso es agradable, ¿qué no será succionarse (vulgo, chuparse) un «Londres Grandes» de «Partagás?»

Pruebe y compare. Son confundir la frase con «Fume, compadre»; que es un tango.

Ordenes, encargos, instrucciones o demandas de «Carcajadas», en esta Administración. Aristigueta irá a verles y les informará de los precios de sus «Carcajadas».

Y, además, les dará «muchas gracias», gratis. El es así.

JOTA ARIS.

El Secretario de Justicia ha laborado intensamente en estos días, tramitando los indultos que firmará el Presidente

Hasta ahora guarda extrema reserva el Dr. M. Castellanos.

Defiende el Estado valiosas posesiones en la provincia de Oriente. Piden muebles para la Sala de la Audiencia

Durante gran parte del día de ayer el Secretario de Justicia doctor Manuel Castellanos Mena, estuvo consagrado al estudio y resolución de numerosos expedientes de indultos, sobre los cuales guardó absoluta reserva y había de someter ayer mismo al Consejo de Secretarios para su resolución. Entre esos indultos figuran algunos de estudiantes condenados por delitos político-sociales y otros reos de delitos comunes, excluyéndose a los que haya incurrido en delitos de gangsterismo y terrorismo. Nos informaron los doctores Armando del Valle y José Suárez Palma, Secretarios del doctor Castellanos, que así que los decretos de indultos estén refrendados, se remitirán a la Gaceta Oficial para su cumplimiento por los tribunales, que hayan condenado, sin que pueda ser antes de los tres días de la fecha de la publicación en el referido órgano oficial.

Defiende el Estado sus propiedades

El Ministerio Fiscal ha recibido instrucciones de la Secretaría de Justicia de que se oponga al expediente promovido por Alejandro Noa, en el Juzgado de Primera Instancia de Baracoa, para obtener la posesión de la finca rústica Barbú, del barrio Toa, en ese término, por ser propiedad del Estado, según pruebas que obran en el citado Departamento.

También Justicia ha interesado del Fiscal investigue el estado en que se encuentra el cumplimiento del desahucio de la finca Las Patiñas, en Oriente, que es propiedad del Estado y cuya acción de desalojo parece haberse paralizado.

Finalmente, la propia Secretaría insta del Fiscal que investigue por qué el Estado no ha tomado posesión aún de Cayo Largo, a pesar de haberse dispuesto hace bastante tiempo.

El mobiliario de la Audiencia de la Habana

El Secretario de Justicia, doctor Castellanos, ha solicitado informes del Presidente de la Audiencia, doctor Mario E. Montero, sobre los numerosos muebles viejos e inservibles que se encuentran amontonados en el edificio de ese Tribunal.

Dichos muebles podrían ser donados a algún establecimiento benéfico, tras ser remozados convenientemente con poco dinero, pero son absolutamente impropios para figurar en ningún tribunal. En la Audiencia, preciso es decirlo, hay muchos de esos muebles que aún son utilizados por imperiosa necesidad, ya que no hay crédito fijado para la obtención de otros. Sólo las Salas Cuarta de lo Criminal y Segunda de lo Civil, gozan de mobiliario nuevo, y de alguno la Sala Primera de lo Civil, debido a la petición insistente del actual Secretario doctor Ignacio Montiel.

Los Presidentes de las demás Salas—cuatro—y el propio de la Audiencia, así como el Fiscal doctor Augusto Saladrigas, confían en que no estará lejano el día en que la Audiencia sea dotada de mobiliario adecuado, ya que por el momento no ven posibilidad de que efectúe el traslado del Tribunal al antiguo Convento de Belén, y mucho menos la construcción del Palacio de Justicia.

Los Catedráticos de Cornell, hoy en la A. de Ciencias

Con proyecciones cinegráficas pronunciaran conferencias ante los médicos cubanos. Programa

A las nueve de la noche de hoy, en el paraninfo de la Academia de Ciencias de la Habana, los miembros de la Universidad de Cornell y del New York Hospital de la ciudad de Nueva York, pronunciarán interesantes conferencias, de acuerdo con el programa que a continuación copiamos:

(a) Palabras de presentación del presidente de la Academia, doctor José A. Presno.

(b) Contestación por el Dr. Foster Kennedy.

(c) «Prueba de tuberculina entre los negros de los montes del Alto Alcaner, en la Guayana Holandesa, en relación con la tuberculosis de los negros de otras regiones» (con proyecciones cinematográficas), por el doctor Morton C. Kahn.

(d) «Diagnóstico y tratamiento de la tuberculosis renal» (con proyecciones), por el doctor Roberto Gutiérrez.

(e) «Helioterapia en la tuberculosis» (con proyecciones), por el profesor Edgas Mayer.

TEXTO DE LA RESOLUCION QUE REGULA LAS TARIFAS PARA LA FABRICACION DEL CALZADO

Son de obligatoria observancia las que regían con anterioridad a la Ley No. 15 de 1935, a virtud del acuerdo celebrado entre Patronos y Obreros de dicha industria en 14 de Agosto de 1934

Por ser de gran importancia para la industria del calzado, publicamos a continuación el texto completo de la Resolución firmada por el Subsecretario del Trabajo, señor Aurelio García Guerra, sobre las tarifas obreras que han de regirla. Dice así:

RESOLUCION

POR CUANTO: La ley número 15 de 15 de marzo de 1935, publicada en la Gaceta Oficial del día 16 del propio mes y año, establece que en todos los casos de sustituciones y de contratos libres de nuevos trabajadores, se entenderá expresamente que las condiciones de trabajo que regían con anterioridad, continúan vigentes en cuanto a duración de la jornada de trabajo, tipo de salarios y demás particulares, sin que en ningún caso pueda darse validez a cualquier pacto que rebaje en ningún concepto las condiciones anteriores.

POR CUANTO: Por acta levantada en la Ciudad de la Habana, el día 14 de agosto de 1934, por la representación de la Asociación de Industriales del Calzado de Cuba, señores Francisco Blanco, Domingo Pérez, Ramón Rosario, Alejandro Menéndez y Angel López y por el Sindicato Nacional de Obreros de la Industria del Calzado señores Manuel López, Jorge Scull, Ana Muñoz, Antonio Barreiro y Alfredo López, comisiones designadas por ambas entidades para modificar la Tarifa Niveladora, dieron por terminada la labor a ellos encomendada en cuanto a estudio y revisión de la misma, la cual fué publicada en agosto de 1934 en un Folleto titulado: «Tarifa de Precios» contentivo de todos los tipos a pagar, por fases de trabajos.

POR CUANTO: La definitiva fijación de las pagas correspondientes, en forma totalitaria, a las varias operaciones que comprende la confección del calzado, sólo podrá señalarse después de efectuarse las necesarias investigaciones, labor que habrá de corresponder en su oportunidad a la Comisión Nacional de Salarios Mínimos.

POR CUANTO: Hasta tanto la supradicha Comisión acuerde lo pertinente sobre el particular, corresponde a esta Secretaría a mi cargo dictar las resoluciones momentáneas que permitan a las fábricas bien organizadas continuar en actividad, no obstante la competencia que pueden hacerles los que atendiendo solo a un lucro inmediato realizan la desvalorización de la mercancía para incitar al público consumidor, con el atractivo de los precios bajos a que consuman con preferencia la que ellos colocan en el mercado, en competencia desleal con los fabricantes de buena fé, para lo cual acuden a todos los recursos a su alcance, uno de los cuales consiste en envilecer la paga de la mano de obra que interviene en la producción de los artículos que venden a precio inferior al que tienen que venderlo los que cumplen las leyes sociales y de impuestos de la Nación.

POR TANTO: En uso de las facultades que me están conferidas por la Ley número 91 de 12 de abril de 1935 y la Resolución número 26 de 2 de brero de este año.

....**RESUELVO:** .. ..

PRIMERO: Declarar que las Tarifas para confección de calzado que regían con anterioridad a la Ley número 15 de 1935, a virtud del acuerdo celebrado entre Patronos y Obreros de dicha industria en 14 de agosto de 1934, son de obligatoria observancia para todas las fábricas de calzado que funcionan desde aquella época o se hayan establecido posteriormente, como condiciones de trabajo imperantes, según lo dispuesto en la citada Ley número 15 de 1935, en su Artículo II, hasta tanto por la Comisión Nacional de Salarios Mínimos se acuerden las Tarifas que habrán de regir.

SEGUNDO: Todos los Convenios de Trabajo celebrados con posterioridad a la Ley número 15 de 1935, inscriptos o no en esta Secretaría, en los cuales se rebajen los tipos de salarios que fueron convenidos y que rigen como Condiciones de Trabajo, se consideran sin validez, en cuanto a salarios se refieran, a tenor de lo dispuesto en la parte final del Artículo II de la Ley número 15, rigiendo automáticamente los tipos que deban abonarse como Condiciones de Trabajo imperantes.

TERCERO: Quedan encargados del cumplimiento de esta Resolución el Director General del Trabajo y el Director de la Inspección Nacional que ordenarán las investigaciones necesarias para comprobar su estricta observancia.

P. A. del señor Secretario,
Aurelio García Guerra,
Subsecretario del Trabajo

Varios industriales de la República de El Salvador se interesan por algunos productos cubanos cuya calidad elogian

Las recaudaciones obtenidas por el Canal de Panamá no cubren todavía el costo de la obra. En 1937 se cumplen 24 años de su inauguración con un costo de 382 millones

Un trabajo muy interesante que refleja la importancia de la política de proteccionismo arancelario, aparecerá publicado en el número correspondiente al mes de febrero, de la Revista de Comercio, que edita la Secretaría del Ramo mediante su Negociado de Biblioteca, Canje y Publicaciones. Dicho trabajo se refiere a las importaciones de huevos en Cuba, artículo éste del que se llegaron a comprar por valor de más de 5 millones de pesos anuales en los años de 1919, 1920 y 1921, quedando reducido el valor de nuestras importaciones en los últimos años a una cifra insignificante, por efecto del estímulo que la protección arancelaria impantada desde 1927 ha ofrecido la protección nacional, dadas las favorables condiciones de Cuba en dicha materia.

El valor de las compras de huevos hechas por Cuba a países extranjeros desde la fundación de la República hasta 1936 fué de $54.867,485, de cuya cantidad $54,554,857 se importaron desde 1902 a 1929 y solo $312,628 en los siete últidos años o sea de 1930 a 1036.

El queso y la mantequilla

El señor N. Pedroso, Cónsul de El Salvador en Filadelfia, Estados Unidos de América, se ha dirigido al Secretario de Comercio, solicitando una relación de los fabricantes cubanos de queso y mantequilla, así como detalles de la producción nacional de ambos productos, expresando que los industriales de su país desean establecer relaciones de negocios con los de Cuba.

Las recaudaciones obtenidas por el Canal de Panamá no cubren todavía su costo de construcción

En el presente año cumple el Canal de Panamá veinte y cuatro años de haber sido inaugurado. Con tal motivo la Revista de Comercio ha confeccionado un interesante trabajo señalando la importancia que tiene para Cuba la creciente utilización de esa ruta marítima, no solo por las posibilidades que nos brinda para fomentar debidamente la atracción hacia Cuba de excursiones y visitantes en tránsito y de temporada, sino también para el aprovechamiento de las líneas de transportes mercantes internacionales, como base de posibles tratados de comercio con países del Pacífico y de Oriente.

Según la estadística que se inserta en la Revista de Comercio, ascendía ya, al terminarse el año 1936, a un total de 89,640 los buques que han transitado por el Canal de Panamá desde su apertura al tráfico en 1914, con una recaudación total en 23 años, por distintos conceptos, de $382.093,381.

El costo total del Canal, según un estudio llevado a efecto en 1921, se elevó a unos $526.000,000.

Marcas y patentes

Relación de marcas, nombres, rótulos, lemas y patentes, que han sido presentados en la Secretaría de Comercio:

Hemming Marca. Para distinguir anzuelos de pesca de todas clases, cordeles para la pesca y cañas de pescar. Presentado por Eloy O. Padilla y Martínez comerciante establecido en la Habana.

«Hs» (marca). Para distinguir anzuelos de pesca de todas clases. Presentado por Eloy O. Pinilla Martínez, comerciante establecido en la Habana.

Sin Titulación. (Modelo industrial). Consistente en un frasco de cristal, pasta o cualquier otro material similar, para envase de perfumes, presentado por el doctor Raúl López Ibañez y Recio, a nombre de los señores Solís Entrialgo y Compañía, establecidos en la Habana.

La Principal. (Rótulo de establecimiento). Presentado por Wilfredo N. Casero Duharte, a nombre de Llama y Co., para distinguir establecimiento de peletería de Camagüey.

The First National Bank of Boston. (Nombre comercial). Para distinguir actividades bancarias en toda la República. Presentado por Francois Tertrou, con domicilio en la Habana.

INTENTO SUICIDARSE

Consuelo Salas Baró, natural de Colón, de 32 años de edad y vecina de Lucena 4, trató de suicidarse ingiriendo un veneno. Se ocasionó una grave intoxicación.

Notas de "El Encanto"

POSPUESTA LA CONFERENCIA DE LUIS AMADO BLANCO

Luis Amado Blanco, el destacado intelectual español que es actualmente huésped distinguido de la Habana, no podrá ofrecer hoy, por estar indispuesto, su anunciada conferencia en el Lyceum sobre la «Biología de la Moda». Ponemos esta noticia en conocimiento de las personas que pensaban asistir al acto.

CHARLAS SOBRE PINTURA EN EL LYCEUM

Esta noche, a las 9, tendrá lugar en el Lyceum la segunda de las charlas organizadas con ocasión de la Exposición de Pintura que se está celebrando en la prestigiosa institución femenina. Tomarán parte en la charla de hoy, para explicar sus cuadros, los distinguidos artistas señora María Capdevila, señorita Amelia Peláez y el señor Roldán Capaz.

El Encanto

Su buen gusto

Encontrará siempre en el encanto —50 tiendas en una—las más exquisitas novedades de cada momento. Visite usted el encanto con regularidad.

El Encanto

Un anuncio de veinte pesos.
Presentar este original con el recibo de cobro O de M. S.

Le interesa ver las nuevas colecciones de telas estampadas que exhibe El Encanto.

La más completa anticipación de la moda de verano.

Gracias al esfuerzo de nuestras Oficinas de Compras en París y New York, EL ENCANTO puede anunciar ya la presentación de la más completa colección de telas de verano, las cuales constituyen una anticipación muy importante de la nueva moda. Figuran en esta colección, junto a las novedades de los más afamados creadores franceses, la más extraordinaria variedad de telas de precios muy accesibles: rayones, crepés, triple sheer de fibra, shantungs, piqués, cloqués, holanes, dimities, batistas inglesas, crashs, guarandoles, holanes, etc. en una excepcional variedad de originalísimas estampaciones . . . en los cuales desarrolla la moda los temas más extraordinarios, tales como los motivos de arte persa y otros. Nuestra colección de sedas francesas incluye las creaciones más finas. **Invitamos a usted a ver estos anticipos de la moda de verano.**

PLANTA BAJA.

El Encanto

El Departamento Postal servirá a usted cualquiera de los artículos anunciados.

M.E.C.D. 2016

9A SECCION 2

TELEFONOS: Quejas . . . . . M-7911 A. Clasificados . M-7915

DIARIO DE LA MARINA

TELEFONOS: Dirección . . . . A-3277 Jefe Redacción . M-1287 Sección de Sports M-7912

9A SECCION 2

AÑO CV — EL PERIODICO MAS ANTIGUO DE CUBA — LA HABANA, MARTES, 23 DE FEBRERO DE 1937 — ACOGIDO A LA FRANQUICIA POSTAL — PAGINA TRECE

OCUPADOS OTROS SIETE KILOMETROS DE LA CARRETERA DE VALENCIA POR LOS SOLDADOS NACIONALISTAS.-BOMBARDEADO EL CAMINO DE GUADALAJARA

LA ACTUALIDAD

Las hazañas de los rojos

Teníamos informes, documentos, cartas, testimonios, pruebas escritas y gráficas hasta la saciedad para demostrar las monstruosas hazañas perpetradas por el vandalismo rojo de España. A todos ellos hay que agregar los contenidos en los folletos que con el título «Avance del informe oficial y demás depredaciones y violencias cometidos en algunos pueblos por las hordas marxistas al servicio del llamado gobierno de Madrid», ha publicado la Junta de Defensa de Burgos.

No cabe aquí la objeción de que esos informes son parcialmente exagerados, tergiversados o falseados. Llevan los nombres y los apellidos de los asesinados en cada uno de los pueblos a que se refieren y el oficio o la profesión que ejercían. Van además acompañados de los testigos presenciales que dan fe de esas salvajadas y contienen para mayor abundancia fotografías de las bestialidades más macabras y espeluznantes.

A estos folletos se refiere el artículo que con el título «Hazañas Rojas» me envía el presidente del Comité Nacionalista de Camagüey, Don Eduardo Martínez Moreno.

Dice así:

«Desde que surgió en España la tragedia actual, han trasmitido los cables de la prensa noticias de las salvajadas (no cabe otra calificación) cometidas por los rojos. Todas relataban hechos espeluznantes, pero la gente, cierta clase de gente que viven en el limbo o que sienten simpatías más o menos secretas por los que llaman republicanos, o que dicen que en Cuba no sabemos de la misa a la media de lo que ocurre en España, manifestaban con aire de incredulidad, que esas eran exageraciones de la prensa, sin perjuicio de exclamar afligidos cuando los bombardeos nacionalistas con sus objetivos militares producían la muerte de algunas personas de carácter civil, que eso era un crimen incalificable.

Hoy llega a nuestras manos un par de folletos publicados por el gobierno de Burgos en que se describen en forma macabra los asesinatos, violaciones, profanaciones, incendios y otras depredaciones y violencias cometidas en pueblos del mediodía de España por las hordas marxistas al servicio del llamado gobierno de Madrid o de Valencia, pues para el caso es lo mismo.

Después de leer la lista de crímenes más salvajes, los nombres de los asesinados en los distintos pueblos andaluces y extremeños, la forma en que se cometieron , confirmado todo por fotografías, nos preguntamos si será posible que haya personas que aún sientan simpatías por ese llamado gobierno que aprueba esos crímenes a pretexto de que hay que aplastar al fascismo de cualquier manera.

¿Qué sabría de fascismo una infeliz niña de cinco años, hija de don Joaquín Llera, muerta a golpes contra la pared en Granja de Torrehermosa, provincia de Badajoz, y otra hermana de la misma de nueve años, asesinada después de intentar violar? Estas son dos de una serie de treinta fotografías, todas de salvajadas cometidas por los rojos; en algunas se ven montones de cadáveres de personas asesinadas a hachazos, otras quemadas en piras: ninguno de éstos, son accidentes de la guerra, son crímenes dignos del castigo más severo, que repugnan a toda conciencia honrada.

¿Y ese gobierno, que ampara a los autores de todos esos crímenes, que no hay palabras en castellano para anatematizarlos, es el que quiere hacer la felicidad de España?

¡Los españoles de Cuba no sabemos lo que pasa en España! Sí, es posible que no sepamos ni lleguemos nunca a saber todos los crímenes cometidos por los rojos, ni el número de personas enterradas vivas en los últimos estertores de la agonía. Lo que sí sabemos los españoles de Cuba, los españoles de alma española, es que si España ha de ser gobernada por esas hordas de criminales, más feroces que los antropófagos de ciertas tribus del centro de Africa, renunciaríamos a llamarnos españoles para no ser confundidos con los que son el baldón no sólo de España sino del mundo entero.

Eduardo MARTINEZ MORENO.
Camagüey, 19 de febrero, 1937.»

Afortunadamente, tanto los españoles del otro lado de los mares como los de aquí y el pueblo cubano que lleva sangre española limpia y sin bastardías, sabe a qué atenerse en esta cuestión. Para ellos no hay más España que la de Franco, representación del honor, del decoro y de la civilización. Entre esa España y la otra; la de los sicarios y esbirros de Stalin y Largo Caballero hay mucho más distancia que la que separa de nosotros a nuestros compatriotas de la Península.

León ICHASO.

DOS MIL PISTOLEROS ANARQUISTAS GOBIERNAN A CATALUÑA

Los rojos catalanes, dedicados al asesinato y al saqueo, confiaron las defensas y la lucha a extranjeros

Las tropas enviadas al frente de Aragón no quieren pelear con los nacionalistas a causa de la gran simpatía que tienen por Franco. La Checa sindicalista lo controla todo

BARCELONA febrero 22. (The New York Herald Tribune; sin censura).- Dos mil pistoleros anarquistas son los que en realidad están gobernando a Cataluña, y la incapacidad total que hasta ahora han demostrado, en cuanto a acción militar, es muy probable que sea fatal para Madrid, dándole la victoria, tarde o temprano, a los nacionalistas.

Durante siete meses no han podido capturar ni a Huesca ni a Zaragoza ni abrir el ferrocarril ni la carretera entre Barcelona y Madrid, lo que, en opinión de muchos, es cuestión de vida o muerte para la causa izquierdista.

Desde hace siste meses las tropas catalanas se han conformado con mirar a Huesca desde una distancia de dos millas, y mientras tanto, las fuerzas nacionalistas han logrado fortificar a Zaragoza, siendo ahora casi imposible que esta plaza sea capturada.

Millares de asesinatos

Mientras tanto, en Barcelona el gobierno anarquista está librando otra clase de guerra, la clase de guerra que prefiere. En septiembre último los anarquistas admitieron oficialmente que tres mil personas, debidamente identificadas, habían sido ejecutadas. En octubre 9, el número de víctimas identificadas ascendió a cinco mil cuatrocientas. En octubre 25 se le añadió a esta lista 262 víctimas más, ametralladas en Playa de Mongat. En noviembre 2, en Olot, 75 personas fueron ejecutadas, de una población de mil.

Se han llevado a cabo ejecuciones aun dentro de las oficinas del Comité regional de la Federación Anarquista Ibérica. En noviembre 6, dos mujeres fregaban las escaleras principales del Palacio Presidencial de Cataluña para limpiar las manchas de sangre.

Esta es la manera en que la Federación Anarquista gobierna, pero no puede librar la guerra. Es incapaz de una acción militar, por tres razones: Primero, sus líderes nada saben de guerra. Segundo, porque no están interesados en ayudar a Madrid o Valencia. Y tercero, porque las tropas en el frente de Aragón no quieren atacar.

Simpatías por Franco

Esas tropas no quieren atacar porque durante esos siete meses han comenzado a sentir tantas simpatías por el general Franco como antes por los anarquistas que controlan a Barcelona. Se hallan entre dos enemigos: los francoistas de un lado y los anarquistas de otro; y por eso es que no tratan de ayudar a Madrid.

Estos anarquistas no son los antiguos discípulos filosóficos de Juan Jacobo Rousseau, que antaño le dieron a Barcelona su peregrina reputación. Son pistoleros. Pero fueron ellos los que ayudaron al gobierno a vencer la rebelión que brotó en Barcelona y los elementos que ellos salvaron en julio son ahora sus prisioneros.

Hay, aproximadamente, unos dos mil jefes anarquistas, pero, desde luego, han reclutado muchos miles de sindicalistas, marineros y hasta niños.

Companys y Azaña, ceros a la izquierda

El presidente Luis Companys reside en su palacio gótico, antigua residencia del arzobispo, y firma decretos. A veces pronuncia arengas, algunas de ellas violenta; pero no puede actuar.

En el antiguo monasterio de Monterrat el presidente Manuel Azaña le habla a sus visitantes «de la República española». Este gobierno sólo existe en su imaginación, pues él no gobierna. Cuando el mes pasado cobró las ciento sesenta y cinco mil ptas. que devenga como sueldo presidencial, la Solidaridad Obrera, órgano oficial de los anarquistas, lo invitó de manera amenazante a que entregara la mayor parte del dinero a la caja de socorro. Azaña obedeció sin titubeo. Entre los anarquistas hay algunos que han heredado las ideas de sus predecesores. Quieren salvar a España mediante una federación de provincias libres. Sin embargo, desatienden lo principal: derrotar a Franco, porque ya mayoría son tan contrarios de Valencia como el mismo Franco.

Los extranjeros son los únicos que pelean

Mientras que la cheka sindicalista controla la policía y los servicios públicos, ellos se han conformado con dejarle la defensa de Cataluña a los extranjeros. Es un piloto francés, con un avión francés, quien dirige la defensa aérea de la ciudad, al igual que es un inglés quien dirige la defensa de Valencia. Las pocas actividades esporádicas militares que se llevan a cabo en el frente de Aragon son libradas por una fuerza franco-inglesa, bajo el mando de un general austriaco. En Albacete se han concentrado tropas y fuerzas aéreas rusas para la defensa de Barcelona y de Valencia.

Mientras tanto, la vida en Barcelona es cada vez más difícil y angustiosa. Hay desfiles constantes. Los huevos, las carnes y la mantequilla son cada vez más raros. Hay que levantarse a las tres de la madrugada para ponerse en fila y obtener pan a las ocho. No hay pollos. Los campesinos prefieren matar sus aves y comérselas antes que entregarlas al gobierno.

Las preparaciones para la defensa de Barcelona han sido confinadas a las trincheras a lo largo de la costa arenosa.

Desde luego, nadie aquí puede decir lo que piensa, pero es indudable que tanto entre las tropas en el frente como entre la vasta mayoría de la población, el sentimiento es ahora hacia un gobierno bajo el general Franco, en lugar del caos y la crueldad reinantes.

TRAJES PEERLESS TRADE MARK
SASTRES TECNICOS, TELF. M-3366 MANZANA DE GOMEZ FRENTE AL PLAZA.

Esta es la famosa trinchera de Navalperal de Pinares, que los rojos consideraban inexpugnable y en la que se cobijaron para protegerse de los ataques aéreos. Sin embargo, no pudieron conservarla mucho tiempo, perdiéndola en un impetuoso ataque a la bayoneta de las fuerzas nacionalistas.

«LA ESPAÑA DE HOY»

La operación humana y matemática de la conquista de Málaga

En una de mis crónicas de hace días anuncié la conquista de Málaga por las tropas nacionales como un hecho rápido e inexorable. Ya estaría cumplido a estas horas si los temporales que convirtieron los montes en cascadas y los valles en lagos no hubiesen paralizado durante un par de semanas la actividad de nuestras tropas del Sur. No ha hecho más que lucir el sol de nuevo, y el general Queipo de Llano pone sus tropas en marcha. ¡Qué operación militar la de Málaga! ¡Qué humana y qué matemática al mismo tiempo! Todo el ímpetu, toda la pasión y el coraje del corazón de los combatientes se han combinado como fuerzas exactas y bien cifradas. Siete columnas salieron, al amanecer del día pasado, desde siete lugares de concentración. Una de Alhama de Granada, otra de Loja, de Antequera otra, de Archidona la cuarta, de Peñarrubia la quinta, una más de Ronda y la séptima de Marbella la luminosa. La tierra estaba húmeda todavía, pero transitable; los cañones adelantaban su posición, pese a las dificultades del terreno; los equipos de ametralladoras se movían a sus anchas; los aeroplanos levantaban el vuelo bajo el azul del cielo de Andalucía, y la escuadra fijaba sus blancos sobre la costa, en una atmósfera transparente. La escuadra estaba formada por los dos magníficos cruceros acorazados de última hora y de último modelo: el «Canarias» y el «Baleares», más el crucero «Almirante Cervera», los cañoneros «Cánovas del Castillo» y «Dato» y el torpedero número 19: seis unidades que no han visto aparecer frente a ellas los barcos de la escuadra roja, recluídos en su impotencia y en su falta de mando y de iniciativa.

Con la conquista de Fuengirola y de Vélez Málaga, anunciada para hoy, habrá terminado prácticamente el episodio malagueño; y toda esa maravillosa provincia mediterránea, esclava y mártir del marxismo durante siete meses, pasará a formar parte, definitivamente, de la España nacional.

Si dejamos a un lado las operaciones de Talavera de la Reina y de Maqueda, ejemplo de táctica y de elasticidad maniobrera, no creo que en todo la campaña se haya dado un caso de operación militar más admirable que la de la conquista de Málaga. Hablo ya de la conquista a pesar de escribir hoy 6 de Febrero, porque dadas las posiciones que ayer conquistaron las tropas nacionales, los defensores de la ciudad no tienen más remedio que huir precipitadamente, o rendirse, después de haber agotado sus municiones en las trincheras últimas. Fuengirola de un lado, Almogía y Colmenar por el Norte y Vélez-Málaga por el Este, cercan de tal suerte la capital de la provincia, que la suerte está echada: echada y perdida irremisiblemente para los rojos. Es como si un Ejército que atacara la ciudad de la Habana ocupase, de un lado Matanzas, de otro Artemisa y Guanajay, de otro Batabanó, de otro las lomas de Jaruco, y además, fuera dueño de las comunicaciones con el mar: ¿qué podrían hacer los defensores de la capital de Cuba? El mismo caso se presenta en Málaga.

Esa es la operación que ha llevado a cabo el general Queipo de Llano. La desesperación de los soldados nacionales era grande ante la inclemencia persistente del tiempo: no cesaba de llover y de granizar; apenas terminaban los chubascos, se levantaba un viento huracanado que hacía imposible los movimientos de las tropas; esto un día y otro y otro. Hasta que al primer sol, para no dar lugar a que nuevamente vinieran los temporales a estropearlo todo, el general en jefe de los Ejércitos del Sur decidió dar la voz de «adelante» y en un dos por tres ocupó todas las alturas que dominan la hondonada marítima de Málaga. Los malagueños, desde ese momento, estaban perdidos. Tuvieron que abandonar precipitadamente el bosque de las Chapas, la Sierra de las Cabras, la Sierra de Mijas, las vertientes meridionales de la Sierra de Tejeda: todo. Por la carretera de la costa, las columnas motorizadas del Ejército nacional no encontraban enemigos. Los milicianos se retiraban tan de prisa que ni siquiera dieron lugar a que las tropas de asalto tomasen sus camionetas y pudieran darles alcance.

Con la conquista de Málaga, el frente va a quedar reducido en un centenar de kilómetros; se rescatarán para la causa nacional tierras ubérrimas de Andalucía, tierras de las mejores de Europa; y desde el punto de vista militar, quedarán libres, para otros sectores y para nuevas operaciones, veinte o treinta mil hombres de primera línea, con los cuales podrá prepararse el asedio y asalto de alguna ciudad española.. que no ha de ser Madrid, pues para Madrid hay efectivos abundantes, independientes de los que han operado y operan sobre Málaga.

Cuentan y no acaban los que han asistido a alguna de las fases de la maniobra malagueña. Pocas veces se ha visto tropas más alegres en el momento del ataque, euforia más admirable, vitalidad más plenaria, satisfacción más honda y mayor seguridad de victoria. Cada uno de los soldados marchaba contento de sí mismo, dando el máximo rendimiento humano que cabe exigir a un Ejército. Pero, al propio tiempo, el mando había preparado la operación de tal suerte, que las siete columnas se han movido con la precisión de siete piezas de una máquina perfecta. Horas de salida, tiempo a invertir en los recorridos, horas de convergencia de las fuerzas en puntos determinados, momentos de entrada en los pueblos importantes, disposición en que habían de llegar los soldados a los picos dominantes, fortificación de vértices y de avanzadas, cobertura de la artillería de campaña, tiro de demolición de la artillería gruesa, bombardeo de las concentaciones enemigas desde el aire, tiro de los cañones de la escuadra contra las posiciones fortificadas que los rojos tenían en la costa: todo, todo ha funcionado como un sistema de relojería. La jornada pertenece a los grandes instantes del arte militar. Los marxistas malagueños se han encontrado rebasados por todas partes, envueltos, al descubierto sus flancos, tomadas al asalto sus trincheras de vanguardia, cogidos entre fuegos cruzados de distintos calibres, y amenazada su línea de comunicación con un corte decisivo. Esto habla muy alto sobre la maravilla de la preparación.

Y yo digo ahora a mis lectores que de esta misma manera se operará en todos los demás frentes. Que nadie lo dude. Que a nadie le envuelvan en equívocos. Se tardará más; se tardará menos. Cada vez que el mando dé la voz de ofensiva, veremos las organizaciones defensivas de los rojos ir cayendo una tras otra, pese a todo el tesón que los milicianos quieran poner en la contienda. No hay solución. Del mismo modo que anuncié una rápida caída de Málaga, digo ahora que el cerco completo de Madrid es cuestión de días, hasta el extremo de que si el tiempo acompaña, si cesan las lluvias en el frente de Madrid, el sitio de la capital de España estará terminado o a punto de terminar cuando esta crónica llegue a la Habana. Mis lectores pueden creerme. Unicamente el mal tiempo retrasaría el cumplimiento de estos pronósticos. Todavía no se ha encontrado medio de dar órdenes al tiempo. Una vez se consiguió detener el curso del sol por unas horas: Josué hizo el milagro y nadie lo ha repetido.

Veremos pronto cortada la comunicación de Madrid con Levante; y entonces, los defensores de la villa y ex-corte tendrán unas cuantas horas para decidir si prefieren escapar por una pequeña carretera que atravesando Alcalá de Henares va a buscar las montañas de Cuenca y a desembocar después camino de Valencia, o si optan por permanecer en la Puerta del Sol, a prolongar su agonía, a extender el alcance del desastre de Madrid y a perder, en suma, todo el material que han acumulado a lo lorga del río Manzanares. Ellos verán.

Febrero 611937.

Manuel AZNAR

EXIJA el Suplemento en ROTO GRABADO con esta EDICION

Todas las fuerzas rojas disponibles han sido movilizadas en el frente de Madrid para contener el avance

Dos aparatos de la aviación marxista han sido derribados ayer por los aviones nacionalistas. Los rojos atacaron a Pizarrón, pero se retiraron a posiciones menos peligrosas

MADRID, Febrero 22. (AP)— Se anuncia en esta capital que el bombardeo de Albacete por los aviones nacionalistas costó treinta muertos y más de cien heridos.

El ministerio del aire comunica que una escuadrilla del Gobierno trabó combate con tres bombardeadores nacionales y treinta y ocho aparatos de caza, los que más tarde se dirigieron a Albacete, derribando los gubernamentales dos aparatos enemigos.

Dos aviones nacionalistas bombardearon a Pola de Gordon en la provincia de León.

Los nacionalistas ocupan más de siete kilómetro de la carretera de Valencia y bombardean la de Guadalajara.

Con los nacionalistas en los alrededores de Madrid

Febrero 22. (AP)— Los nacionalistas dan cuenta de la ocupación de más de siete kilómetros de la carretera de Madrid-Valencia, después de un enconado combate.

Las piezas de artillería de los nacionalistas han bombardeado la carretera de Guadalajara, situada al Este de Madrid, que es la única vía de comunicación que queda abierta al gobierno con Valencia.

Se calcula que más de 35,000 rojos están tomando parte en la ofensiva izquierdista que trata de contener el avance de los nacionales.

Llegan a Madrid los despachos de Gijón acerca del avance de los mineros que combaten en los alrededores de Oviedo.

MADRID, Febrero 22. (AP).—Los izquierdistas anuncian haber llegado a los alrededores de Ovedo. Anúnciase que los mineros asturianos se abrieron paso hasta algunas de las casas de los suburbios de la capital asturiana, pero se carece de detalles acerca de estas operaciones.

Los despachos de Gijón informan que los milicianos, desde el amanecer del domingo, realizaron furiosos ataques contra Oviedo, apoderándose del campo de Los Patos, entre la fábrica del gas y la fábrica de armas.

Los milicianos, que llegaron a las alturas que dominan a Oviedo, se vieron obligados a retirarse despues de un combate desesperado contra los fascistas.

Comunícase que los milicianos rojos llegaron hasta el comienzo de la calle Llaneza y se apoderaron de la Tenderina, penetrando en las calles de Las Lunetas, Portazgo Alto, González Bedada y otras.

Asegúrase que los rojos avanzaron hasta La Mardallona en el frente de Oviedo, mientras la aviación incendiaba el cuartel de Pelayo.

Derribados dos bombardeadores rojos por los nacionalistas al sur de Madrid.

NAVALCARNERO, febrero 22 (AP) —El comunicado fascista de hoy dice que 142 rojos murieron en los distintos choques que se registraron en el frente sur, figurando entre ellos algunos que se suicidaron en una aldea al pie de Sierra Nevada, cuando los nacionalistas la bloquearon.

La aviación nacionalista obligó a una escuadrilla del gobierno a retirarse hacia el sur, derribando a los dos bombardeadores que dejaron caer varias bombas en Yuncos, entre Madrid y Toledo.

Los nacionalistas han capturado a unos diez mil milicianos rojos desde la toma de Málaga

LONDRES, febrero. (AP). —Un despacho de la agencia Reuter, recibido desde Málaga, da cuenta de que los nacionalistas han capturado a diez mil milicianos rojos desde la caída de esa ciudad en poder de las tropas del general Queipo de Llano.

Agrega que los ejecutados, en cumplimiento de las sentencias dictadas por los consejos de guerra, suman ya varios centenares.

Los rojo atacaron a Pinzarrón, pero se retiraron después a posiciones menos peligrosas

MADRID, febrero 22. (AP). En esta capital se ha facilitado una nota a la prensa en que se dice que las fuerzas rojas que avanzan cerca de Morata de Tajuña atacaron fueramente a Pinzarrón obligando a los nacionalistas a abandonar algunas líneas de trincheras.

Después de llegar hasta el pie de dicho monte, los milicianos rojos se retiraron a posiciones menos peligrosas.

La artillería izquierdista, agrega el comunicado oficial, ametralló las comunicaciones de los nacionalistas en las líneas del Jarama.

La aviación gubernamental apoyó un ataque de la infantería que destruyó parcialmente las concentraciones fascistas en el sur de Madrid, especialmente en Pinto al sur del Cerro de los Angeles.

La artillería roja dispersó las concentraciones nacionalistas en Guadalajara y Guadarrama.

Los fascistas atacaron a Algodón, estación ferroviaria al nordeste de Toledo.

El general Miaja dice que cuenta con fuerzas suficientes para impedir que Franco cerque a Madrid

MADRID, febrero 22. (AP).— El general Miaja, en una entrevista concedida ayer a los representantes de la prensa, dijo que los madrileños están dispuestos a luchar hasta morir y que Madrid no se rendirá jamás.

Agregó que actualmente cuenta con fuerzas suficientes no siendo necesario apelar, por tanto, a una movilización general. Solamente algunos cupos, dijo, han recibido la orden de presentarse en los cuarteles para servir en el frente.

Siguió diciendo el general Miaja que a juzgar por las tácticas que emplea Franco, trata de poner cerco a Madrid en vista de que han fracasado sus ataques de frente, pero que el cerco será difícil porque se necesitarían más fuerzas de las que puede disponer y Madrid tiene suficientes tropas para impedir que lleve a cabo su plan.

«Hemos creado—añadió—una fuerza capaz de tomar la ofensiva y hemos llegado a la conclusión de que la mejor defensa está en el ataque. No sería discreto decir cuando y donde pero es seguro que el ataque ocurrirá pronto».

La agencia Reuter da cuenta del desembarco de marroquíes en Málaga y Algeciras

LONDRES, febrero 22. (Havas).— Un despacho de la agencia Reuter, fechado en Giraltar, da cuenta de que en Málaga y Algeciras han desembarcado cerca de 6,000 soldados marroquíes, que llegaron a bordo de buques españoles

No todos los cuellos semi duros son Peco MARCA REGISTRADA
Los cuellos PECO se usan exclusivamente en las famosas camisas
PACKARD y PREMIER
Exija en sus camisas los verdaderos cuellos Peco MARCA REGISTRADA

Creen en Gibraltar que de los 40 mil nacionalistas que tomaron a Málaga eran italianos siete mil

En dicha localidad, las autoridades inglesas no han recibido todavía orden alguna respecto a la prohibición del arribo de voluntarios a España, a pesar de que la medida rige ya

GIBRALTAR, Febrero 22 (The N. Y. Herald-Tribune).—Aunque la prohibición internacional impidiendo nuevos arribos de voluntarios extranjeros a España ha estado en vigor desde el sábado a media noche, las autoridades inglesas aquí declararon no haber recibido nuevas instrucciones para hacer dicha orden efectiva.

Desde la caída de Málaga se han hecho muchas conjeturas sobre el número exacto de italianos y alemanes que cooperaron con las tropas de Franco en la conquista de dicha ciudad mediterránea. Parece cosa cierta que el total de fuerzas nacionalistas que participaron en la captura de Málaga, incluyendo a varios miles de moros, ascendió a cuarenta mil. De éstos, según la autorizada opinión de imparciales observadores aquí, solo siete mil fueron voluntarios italos, creyéndose que el número de alemanes participantes no pasó de algunos cientos. Creen así mismo que el total de soldados alemanes en las filas de Franco, es de nueve mil. Si esto es como parece cierto, entonces el número de voluntarios del lado rojo es muy superior a los que ayudan a los nacionalistas ya que como el propio Gobierno de Valencia declaró que los extranjeros luchando del lado rojo eran 20.000 al terminar el año e indudablemente el número habrá aumentado considerablemente con los voluntarios llegados últimamente.

La mayoría de los extranjeros en las filas rojas son rusos y franceses, habiendo también contingentes ingleses, alemanes, italianos, polacos y austriacos, en su mayoría de afiliación comunista. Forman ellos unidades independientes mandadas por oficiales rusos, quienes se asegura están a las órdenes inmediatas del Cónsul soviético y su personal. Los extranjeros en las filas nacionalistas están bajo el mando de oficiales españoles.

El número de refugiados españoles en Gibraltar ha decrecido notablemente en los últimos meses. Hasta los finales de Septiembre había más de quince mil asilados españoles en Gibraltar, en su mayoría de filiación derechista. De entonces acá Franco conminó a todos los nacionalistas a retornar al territorio nacionalista y las autoridades inglesas enviaron varios miles de rojos refugiados en Málaga antes de su caída, debido a la imposibilidad de atenderlos debidamente en esta base naval.

Gibraltar recibía antes sus provisiones a través de La Línea, pero por un tiempo ese tránsito quedó interrumpido. Desde hace cinco meses el cruce de víveres y otros artículos de primera necesidad, a través de La Línea, fué reanudado.

Gracias a este comercio La Línea, antes una aldea poco importante, de unos cuantos cientos de habitantes, se ha convertido rápidamente en un próspero pueblo fronterizo, con una población de nueve mil personas. Algeciras también ha participado en los beneficios de este tráfico comercial con Gibraltar. Las autoridades aduanales nacionalistas cooperan eficazmente con las inglesas para controlar el cruce diario de la frontera por los españoles que trabajan en Gibraltar y su principal preocupación es tratar de impedir el contrabando de «pesetas rojas» (papel moneda que no ha sido estampado con el sello del Gobierno nacionalista). Tanto el Gobierno rojo como los nacionalistas usan idéntico papel moneda, pero un sello especial distingue las pesetas nacionalistas de los usados por los rojos. Las falsificadores sevillanos, usando un sello exactamente igual al del Gobierno nacionalista han estado operando con gran éxito y provecho.

Las autoridades nacionalistas en La Línea ,arrestaron ayer a tres españoles y un inglés, venidos de Gibraltar, por la posesión ilegal de quinientas mil pesetas plata. Los presos han sido llevados a Sevilla bajo una escolta militar donde serán juzgados.

Se dice que uno de los españoles es un conocido ganadero. Aunque la pena máxima por la posesión ilegal de dinero es la de muerte, ésta no ha sido todavía impuesta por las autoridades nacionalistas. Hace pocos días dos españoles fueron detenidos al tratar de introducir, de contrabando, doscientas cincuenta mil pesetas en papel moneda, las que carecían del sello del Gobierno de Burgos.

Dr. ROSATI
DENTISTA
O-Reilly 67 — Tel. A 9422

Del momento nacionalista español

Esta Sección de Propaganda que dirige el Dr. Francisco J. Almodóvar y que se radian diariamente por las estaciones «CMCD» (onda larga, 950 kilociclos) y «COCD» (onda corta, 6.130 kilociclos) e integra el diario hablado «La Voz del Aire». Radiodifusión auspiciada por el Comité Nacionalista Español. Oficinas: altos del Banco del Comercio, por Obrapía. Teléfono M-9086. Apartado núm. 2574.

Temario correspondiente a las tres menciones de hoy, martes, 23 de febrero:

Primera mención: 9.10 p. m. «Dos cartas interesantes».

Segunda mención: 9.40 p. m., «Semblanza del general Mola».

Tercera mención: 10.10 p. m., Lectura de documentos en relación con los hechos de sangre de la España trágica.

Concepto cristiano de la Libertad

Los adversarios del nacionalismo español resumen sus ataques acusándolo de enemigo de la libertad. Y hay que convenir en que la libertad no puede darse fuera del concepto cristiano de la civilización. Vamos a demostrarlo con toda claridad: La Libertad política y la libertad social no existen sin la libertad psicológica de la cual dependen todas, como formas distintas de manifestación. Y como la libertad psicológica reclama, para serlo, la facultad de elegir entre dos extremos uno o no elegir ninguno, cuando está determinada por una causa de carácter intelectivo, por un impulso de sensibilidad o por un antecedente del sujeto, de manera que la acción sea un consiguiente necesario e inevitable, la libertad no existe. Si está regulada por un instinto fatal o por las leyes inexorables de la materia, tampoco existe. De donde se deduce que la facultad de elección de que está dotada la voluntad es algo intrinsecamente independiente de la materia; esto es, implica la existencia de un alma espiritual. Pero como el espíritu no puede proceder de otro espíritu, porque se lo impide su simplicidad, y como, además, nada se determina en actos antes de existir, tampoco puede proceder de sí mismo. Luego ha sido creado por quien pudo sacarlo de la posibilidad (no de la nada) a la existencia, es decir un poder infinito, ya que un poder finito sólo puede crear accidentes, y el espíritu es una sustancia. Resulta, pues, que de la existencia de la libertad se deduce el alma espiritual en donde sólo aquélla puede radicar; y de la existencia del espíritu se deduce un poder creador infinito. Libertad, alma espiritual y Dios, tres proposiciones inseparables de una cadena deductiva sin salida. ¿Y van a combatir al nacionalismo empleando el primero de sus dogmas, el fundamento de su moral y el punto de apoyo de su derecho, como arma de combate? La libertad es cristiana o se evapora en una atmósfera empírica sin valor social posible.

F. J. A.

UNGUENTO MONESIA
INFALIBLE PARA CURAR LLAGAS, ULCERAS, PANADIZOS, SIETE CUEROS, UÑEROS, GOLONDRINOS, TIÑA, LOBANILLOS &

Alegría roja por la prohibición de enviar voluntarios

MADRID, febrero 22. (The N. York Herald Tribune).—Mientras las fuerzas gubernamentales lanzaban hoy su más poderosa ofensiva tratando de conquistar, según los partes del gobierno, algunas posiciones en el sector del río Jarama y la carretera de Valencia, el pueblo de Madrid así como la Junta de Defensa se regocijaban por la prohibición internacional contra la llegada de voluntarios no españoles que está vigente de de el sábado a media noche. Los rojos se beneficiarán con esta medida, ya que nunca les fué posible recibir tantos refuerzos como los que engrosaban las filas nacionalistas desde Italia y Alemania. Es muy probable que esto y el control rígido de las fronteras españolas, permita que el gobierno gane tiempo, cosa de vital importancia para su causa. Los nacionalistas hasta ahora, gracias a los hombres y material enviado por Alemania e Italia, han dominado la situación. Actualmente Franco parece ser más fuerte que los rojos, pero si debilita o agota esas fuerzas, luchando inútilmente contra los rojos, es muy posible que éstos obtengan definitivamente el dominio de la situación.

En cierto modo Franco lucha ahora no sólo contra los rojos, sino contra el tiempo, y es de esperar que trate en el próximo mes de alcanzar a toda costa la victoria definitiva.

La ofensiva iniciada por los nacionalistas en el frente de Aragón no es tomada muy seriamente aquí, ya que se sospecha que sea un ardid rebelde para impedir que Cataluña envíe refuerzos a los frentes de Madrid. Ultimámente, con igual intención, los nacionalistas han atacado en muchos sectores. El general José Asensio que cesó en el cargo de subsecretario de la Guerra, ha sido fuertemente criticado últimamente, tanto en discursos como en la prensa, debido a su deficiente mando en Badajoz, Toledo y últimamente en Málaga, creyéndose que esta actitud popular provoque su cesantía.

PRONTO MUY PRONTO

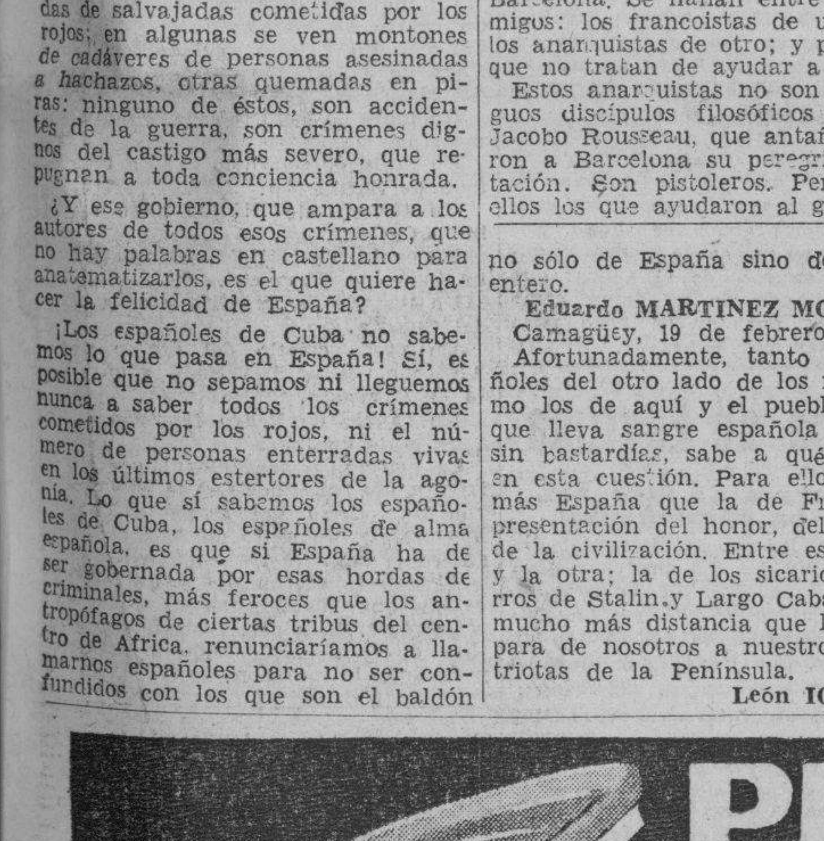

podrán disfrutar nuestros hogares de una leche condensada de insuperable calidad y máxima garantía.

¡CREMA DE ORO!

este es el nombre propio de la mejor y más fresca leche condensada que llegará a todos los hogares; obtenida de escogidas vaquerías de la Provincia de la Habana, la que es condensada y distribuída horas después de su ordeño, bajo la dirección técnica de un perito médico de los mayores conocimientos y prestigios.

UN PRODUCTO MAS DE LA COMPAÑIA LECHERA DE CUBA, S. A.
que ha establecido una gran fábrica para la elaboración de leche condensada en su planta de Concha No. 1, Habana.
La leche condensada CREMA DE ORO será la preferida en todos los hogares por ofrecer la máxima garantía.
Crema de Oro

I.E.C.D. 2016

KID BRADAD, BOXEADOR DE ESTILO, PELEARA EN EL PROGRAMA DEL FILLO

ATLETICO DE CUBA Y HERSHEY DIVIDIERON HONORES, MIENTRAS FUE VENCIDO EL CUBANELECO

Dividen honores Atlético de Cuba y el Club Hershey

Los atletas del Glorioso Anaranjado se vieron envueltos en una lucha de batazos con los azucareros y lograron ganar el segundo game después de perder el primero. Los scores

El pasado domingo se efectuó en los terrenos de Hershey Park, un doble juego de base ball entre los clubs Atlético de Cuba y Hershey Sport Club, saliendo por la puerta grande los hershianos en el primer match y por la chica en el segundo.

Viego, abrió el match con su estrella Pedro Jiménez, el que duró en el box durante cinco innings y los visitantes le anotaron una carrera, pero en la sexta entrada salió Angel Rodríguez como relevo y le anotaron seis carreras más.

Por el Atlético lanzó Gustavo García, y le pisaron la goma en diez ocasiones, siendo Quilla Valdés el más destacado en este encuentro.

Hershey bateó quince hits y el Atlético 12.

El segundo juego lo pitcheó de nuevo Angel Rodríguez, en los siete innings que duró el game le anotaron siete carreras.

Por el Atlético abrió Lapeira, pero fué enviado a la ducha, sacando la cara Sánchez y por éste G. García quien cerró la llave.

Primer juego:

Atlético

	V.	C.	H.	O.	A.	E.
A. Padrón, cf	5	0	2	6	0	0
J. Xiques, 1b	4	1	1	6	0	1
D. Calvo, 3b	5	1	1	3	1	1
C. Vieti, 2b	5	0	1		1	0
C. Alvarez, lf	2	2	1	1	0	1
A. González, ss	5	2	2	0	2	0
A. Rivero, rf	3	1	2	0	0	0
S. Cabrera, c	4	0	1	7	2	0
P. Berges, p	1	0	0	0	1	0
G. García, p	3	0	1	0	1	0
J. Ulrich, rf	0	0	0	0	0	0
Totales	37	7	12	24	8	3

Hershey

	V.	C.	H.	O.	A.	E.
R. Cuervo, cf	2	1	0	1	0	0
E. Navarro, 2b	4	0	0	1	5	0
A. Valdés, ss	5	2	3	4	3	0
J. Santacruz, 3b	4	2	2	2	4	0
F. Hernández, rf	4	2	2	0	0	0
J. Nápoles, 1b	5	1	2	11	0	0
O. Viciedo, lf	4	1	2	2	0	0
M. Monroy, p	3	1	3	2	0	0
P. Jiménez, p, cf	4	0	1	1	1	0
F. López, c	1	0	0	1	0	0
A. Rodríguez, p	1	0	0	2	0	0
Totales	37	10	15	27	13	0

Anotación por entradas:

Atlético . . . . . 010 003 012— 7
Hershey . . . . . 008 140 020—10

Sumario:

Dobles: Xiqués, Rivero, González, Cabrera, Valdés.
Triples: Viciedo, Jiménez, Nápoles.
Stolen bases: Valdés 3, Hernández, 2 Cuervo2, Santacruz.
Double plays: Santacruz, Navarro a Nápoles.
Base por bolas: Berges 2, Jiménez,1 García 2, Rodríguez 2.
Struck outs: Jiménez 1 García 2, y Rodríguez 2.
Passed balls: López 1.
Umpires: González y Cuervo.
Tiempo: 2.10.
Anotador: I. González.
Segundo juego:

Hershey

	V.	C.	H.	O.	A.	E.
R. Cuervo cf	4	0	0	1	0	0
E. Navarro, 2b	4	1	2	1	2	1
A. Valdés, ss	3	0	0	0	2	2
J. Santacruz, 3b	3	1	1	2	0	0
F. Hernández, rf	3	0	0	0	0	0
J. Nápoles, 1b	1	0	0	2	0	0
P. Jiménez, lf	3	1	3	1	1	0
M. Monroy, p	3	1	1	0	1	1
A. Rodríguez, p	3	1	1	0	1	1
F. López, 1b	1	1	1	2	0	1
Totales	28	6	9	15	6	5

Atlético

	V.	C.	H.	O.	A.	E.
A. Padrón, cf	4	1	1	4	1	0
G. García, lf-p	2	1	0	0	1	0
O. Calvo, 3b	3	0	0	0	1	1
C. Alvarez, 1b-rf	3	1	1	5	1	1
O. Osuna, rf	2	1	1	0	0	0
A. González, ss	2	1	0	2	4	0
J. Ulrica, 2b lf	1	0	0	2	0	0
S. Cabrera, c	3	0	2	2	2	0
A. Lapeira, p	0	0	0	0	1	0
C. Vieti, 2b	2	1	1	1	0	0
J. Xiqués, 1b	2	0	1	2	0	0
S. Sánchez, p	1	1	0	0	0	0
Totales	24	7	7	18	11	3

Anotación por entradas

Hershey . . . . . 101 112—6
Atlético . . . . . 001 15x—7

Sumario:

Dobles: Padrón, La Paz, Rodríguez, Jiménez.
Triple: Jiménez.
Home runs: Navarro, Santacruz.
Stolen bases: Alvarez.
Double plays: González, Alvarez.
Base por bolas: Lapeira 2, Sánchez 1, Rodríguez 1.
Struck out: Rodríguez. 1
Wild: Rodríguez.
Dead ball: Rodríguez.
Umpires: B. González, y Cuervo.
Tiempo: 1,20
Anotador: I. González.

KID BRADAD, el «Fenómeno Oriental», que hará su presentación en la Habana en el mismo programa de Fillo. Bradad, que es un gran boxeador del estilo de Chocolate, pega muy fuerte. Tiene una larga cadena de k. o

Bradad continuará en la Habana su cadena de K-Outs

Promete convertirse rápidamente en un ídolo nuestro este gran pugilista oriental, que, entre otros, tiene un K. O. sobre el campeón nacional de los light weights, Joe Coego

Kid Bradad envió ayer un telegrama a la «Compañía Cubana de Boxeo» notificándole que la semana próxima saldrá para esta capital. !Por fin!, y después de habérsele anunciado varias veces por todos los promotores, parece que el «Fenómeno Oriental» va a ser presentado' Si algún pugilista cubano ha interesado a nuestra afición, lo ha sido, sin dudas, Bradad.

Cada vez que un pugilista venía de Oriente nos hablaba de él, Es sumamente fácil resumir todas las opiniones:

—Formidable!....

Bradad saltó a la publicidad después de su larga cadena de victorias por la vía rápida. Fueron desstrozados, uno a uno, todos los adversarios que le enviaban. El punch demoledor del ídolo de Guantánamo los liquidaba rápidamente. Ni siquiera Coego, el campeón nacional de los light weights acertó con el modo de imponerse a Bradad. Cuando regresó de allá, «Cheo» nos dijo:

—«Cuando ustedes lo traigan a la Habana verán un gran boxeador. Kid Bradad no solamente boxea, sino que pega muy duro con las dos manos.

Su estilo es completo

Bradad debe constituir una revelación. Estamos ya hechos a la escuela del pugilista del patio: «jab» y carreras por el ring para entrar en el clinch y amarrar. Así, las peleas monótonas. Bradad, por el contrario anima el espectáculo. Apenas si se mueve más de lo necesario, utilizando un estilo muy semejante al de «Kid Chocolate». Sasa el jab de cañonazo y pega rápidamente en la media distancia, con las dos manos Parará al público y tendrá un éxito rotundo. Es sin dudas posibles, el boxeador más brillante, hecho ya, que nos haya enviado el interior desde los días de Kid Charol

LOS DODGERS DEJARON EN LIBERTAD A FRED LINDSTROM, OUTFIELDER

BROOKLYN, N. Y. febrero 22. (AP) Los Dodgers de Brooklyn anunciaron hoy haber dejado en libertad a Freddie Lindstrom, outfielder, después de haber intentado venderlo a otro club de la Liga sin resultado alguno

Freddie, que tiene 31 años, había pedido su retorno a la lista de elegibles en la esperanza de conseguir trabajo para este año, pero, aparentemente ningún manager cree que sus piernas están otra vez lo suficientemente fuertes para trabajar en el team.

Los Dodgers anunciaron también haber recibido el contrato firmado del outfielder Gilbert Barck, que fué comprado al Louisville, cambiado por el catcher Ray Berres y dinero.

FORTUNA Y EL REGLA JUEGAN MAÑANA EL SEGUNDO DE LA SERIE

Mañana por la tarde, como día de fiesta nacional, se ha de efectuar en los terrenos de Regla Park el segundo encuentro de la serie de tres games que están celebrando el Regla y Fortuna, dos de los mejores conjuntos de base ball amateur del momento.

Mucha importancia tiene este encuentro, pues si vencen en el mismo los reglanos, estos serán ya los vencedores de la serie, mientras que si los vencedores son los fortunistas, éstos lograrán empatar con sus rivales y entonces habrá que celebrar el tercer match de esta justa, que está señalado para el próximo domingo día 28.

Como siempre este encuentro comenzará a las tres en punto de la tarde.

SIXTO ESCOBAR VENCIO A LOU SALICA EN EL MATCH DEL DOMINGO

SAN JUAN, Puerto Rico, febrero 22. (AP).—Teniendo todavía el campeonato bantam weight en la cabeza, como resultado a la victoria que obtuvo el domingo sobre Lou Salica, Sixto Escobar se quejaba hoy de una herida en el ojo que probablemente lo mantendrá fuera del ring por espacio de dos meses.

Varios puntos fueron necesarios para cerrar la herida, y Sixto ha recibido noticias de su médico, que descanse lo mayormente posible, antes de celebrar otro match.

Escobar superó a Salica por puntos en el bout a 15 rounds celebrado ayer, en el cual fué referee Jack Dempsey.

DE GOLF

El nuevo campeón Mr. Mark Pollack, de 1937

(POR CHARLIE BOYLE)

Profesional Star golf player del Country Club

Dedicado al DIARIO DE LA MARINA, de la Habana.

El campeonato amateur de golf es ya una cosa del pasado, pero, antes de que caigan definitivamente las cortinas de la jornada, hay que declarar que el torneo que se acaba de celebrar en los links del Country Club es uno de los más interesantes que se han celebrado en Cuba. No sólo por el numero de inscripciones, sino por la clase de golf que se jugó a traves de su desarrollo.

Tras de efectuada la competencia, un nuevo campeón ha surgido y enseguida formará fila en la larga hilera de ases que han conquistado el campeonato amateur de Cuba desde la epoca de Walter Travis y R. A. Gray, que fueron los primeros en alcanzar ese alto honor aquí.

Mark Pollack Jr., el nuevo campeón, no es ningún recién llegado a los links. Ni es nuevo en destacarse en competencias oficiales. En los últimos años ha llamado repetidas veces a la puerta del éxito, y ha lucido con condiciones suficientes para llevarse los laureles del triunfo. Este año, al coronarse campeón, Pollack ha logrado uno de los propósitos más grandes de su carrera golfista, o séase ganar el campeonato de Cuba al celebrarse el jubileo de plata de su institución: el Havana Country Club.

Para triunfar, Mark jugó extraordinariamente bien durante todo el campeonato, y no cabe la menor duda que buscó admirablemente bien el éxito que alcanzó. Su oponente, C. H. Jennings, aunque ingresó en la competencia como una inscripción del Roaring Gap, North Caroline Club, es realmente un producto del Garden City Golf Club de Long Island. Este Jennings es un golfista cien por cien y pertenece al tipo de sportsman que jamás se rinde. Lucha hasta el final. Entabla batalla caballerosa y es el primera en felicitar a su conquistador caso de ser conquistado.

Míster Jennings lucirá nuevo para los que no le han visto jugar mucho en el Country Cluq de la Habana, pero, tiene historia en el juego, como lo prueba el hecho de que fué campeón senior de los Estados Unidos en 1934, siguiendo de cerca las huellas de míster Frederick Snare, que fué el conquistador de ese título un año antes.

Míster Jennings ha intervenido en competencias internacionales con Inglaterra y Canadá, lo cual hace mucho más interesante el triunfo del joven Pollack. En la justa que acaba de terminar, Jennings jugó extraordinariamente bien, ofreciendo a su rival y conquistador una de las batallas más rudas que se recuerdan en los links del Country Club de la Habana.

Marianao, febrero 22.

Derrotan al equipo eléctrico

En sus exhibiciones de la Primavera, los muchachos de Lopito fueron vencidos: 7x6

El equipo del club Cubaneleco que se prepara para la contienda de base ball de la Liga Nacional, celebró el domingo un match de exhibición con el team de la Casa Vasallo en sus terrenos, habiendo perdido con anotación de siete por seis.

Lopito probó dos pitchers en este encuentro habiendo perdido el match cuando le hicieron dos carreras en el sexto alto.

El score.

Casa Vasallo

	V.	C.	H.	O.	A.	E.
S. Morales, sb-3b	3	1	1	2	2	0
R. González lf	3	2	1	1	0	0
E. Fuentes, 3b-2b	3	1	1	3	3	2
P. Montané, rf	2	1	0	2	0	0
J. Sosa, c	4	1	2	3	1	0
A. Hernández, ss	4	0	2	1	1	1
C. González, cf	3	1	1	1	1	0
A. Marquez, 1b	3	0	1	7	0	0
R. Oubiña, p	3	0	0	0	0	1
G. Molins, 1b	1	0	0	1	0	0
Totales	29	7	9	21	8	4

Cubaneleco

	V.	C.	H.	O.	A.	E.
Alf. Rodríguez, 3b	4	1	1	5	3	1
Adj Rodríguez, cf	3	2	1	0	0	0
J. Torres, cf	4	1	3	1	0	0
García, lf	4	2	4	2	1	0
J. L. Carcas, 2b	4	0	2	1	1	0
J. Rodríguez, 1b	2	0	0	4	0	0
E. González, ss	4	0	1	3	2	0
C. Cabrer, c	4	0	0	1	2	0
S. Guedes, p	1	0	0	1	0	0
E. Rego, p	3	0	0	0	1	0
G Quesada, 1b	1	0	1	3	0	0
Totales	34	6	12	21	10	1

Anotación por entradas:

Casa Vasallo . . . . . 300 112 0—7
Cubaneleco . . . . . 101 040—6

Sumario

Triples: J. Sosa; L. García.
Dobles: González, Fuentes García y Hernández.
Empujadores: Fuentes 2, Sosa 3 A. Hernández, 2, Torres, García
Struck outs: Oubiña 2 Guedes 0, y Rego 1.
Bases por bolas: Oubiña 2, Guedes 4, Rego 2.
Pasedd balls: J. Sosa.
Quedados en bases: Casa Vasallo 7; Cubaneleco 9.
Tiempo: 2.15.
Umpires: Rovira.
Anotador: J. Torres.
Observaciones: Hits a Guedes 5 en 4 ings y 16 vb. Suspendido en el 8o por lluvia. Lo ganó Oubiña. Lo perdió: E. Rego.

Torrance triunfa en el boxeo

El ex-atleta olímpico ha salido a la arena, logrando dos knockead outs fáciles

Jack Torrance, célebre futbolista de la Universidad de Louisiana y lanzador de peso en las últimas Olimpiadas como miembro del equipo estadunidense, hace poco debutó en el cuadrilátero ante 4,000 espectadores enfrentándose con un tal Owen Flynn, de quien pudiéramos decir aquello de «muy conocido en su casa» porque por mucho que investigamos no hemos podido dar con su nombre en ningún registro boxeril. Por eso no me extrañó —ni a nadie más por cierto—, que el nuevo gigante, quien según se dice redujo su peso de 260 libras a 200 al entrenarse para esta pelea, lo noqueara en un abrir y cerrar de ojos. . . No; me equivoco. Fué sólo en un cerrar de ojos, porque el infeliz de Flynn no los volvió a abrir después de los primeros dos puñetazos.

Realmente poco importa que Torrance venciera a este buey de sacrificio que pesaba 204 libras en pie —según entiendo que se dice en la ganadería—, y luego a otro más cebado, esta vez de 245 libras, llamado Terry Miller, a quien noqueó en un minuto y 15 segundos. Es más, estoy seguro de que si el manager de Torrance se tomara la molestia, hallaría en estos Estados Unidos a centenares de paquidermos que se dejen aplastar las narices por unos cuantos dólares. Ahora bien, lo que sí importa es que Torrance, si es que realmente aspira llegar a la cumbre, no siga peleando con tipos como Flynn a menos que inesperadamente le suceda lo que a Carnera cuando Bonibo Chevalier y Ace Clark, olvidaron el convenio que se había hecho y por poco dan al suelo con el Sansón italiano.

Cierto es que Torrance es un excelente atleta. Sin embargo, dudo que el entrenamiento que se requiere para lanzar el peso le valga en el boxeo. Es más, creo que le será un verdadero perjuicio, puesto que la musculatra demasiado recia impide que el pugilista tenga esa flexibilidad y coordinación muscular en que se basa el arte boxeril. Tan es así, que a todo principiante de boxeo siempre se le advierte que no dé el primer golpe con el brazo derecho, que generalmente es el más fuerte, sino con el izquierdo.

A propósito de lo de los hombres fornidos, hay que recordar que si Danny Hickey no le hubiese prohibido a Paul Berlenbach seguir luchando de amateur jamás hubiese llegado al puesto que ocupó en el cuadrilátero. Así y todo, Paul tenía muy poca agilidad aún cuando estaba en su apogeo, valiéndose para destacarse de la mediocridad de unos golpes que caían como mazas y de una resistencia formidable. Berlenbach tuvo éxito a pesar de su musculatura; Paulino Uzcudun, en cambio, nunca llegó a la cúspide por empeñarse en boxear como si estuviera dando hachazos allá en los Pirineos.

Por eso Torrance, como cualquier otro principiante dotado de fuerza y valor, debej dejarse de bromas y entrarles en serio a unos cuantos contrarios de comprobada habilidad. Entonces sí que no se le podrá imputar lo que se dice de él ahora: que se está valiendo de su fama como futbolista y lanzador de peso para hacerse pasar por boxeador.

Crónica de Esgrima

UNA VISITA A LA SALA DEL CENTRO DE DEPENDIENTES

El pasado jueves, en horas de la tarde, los alumnos del profesor José María Rivas, director de la sala de armas del Capitolio, hicieron una visita a sus compañeros del Centro de Dependientes, que tienen por maestro a Pío Alonso.

Se efectuaron interesantes asaltos a las tres armas, en los que intervinieron, por el Capitolio, los esgrimistas señores Jorge Luis Sánchez, José F. Quiñones, Carlos Lejarza, Julio Forcade y nuestro compañero en la prensa, Rubén Rodríguez Walling. Por el Centro de Dependientes tiraron los señores Silvio de Cárdenas, Jorge Izquierdo, Juan, Rodolfo y Rolando Mendoza, Tomás Terry, Luis León, Capitán Julio González, Avelino González, Federico Macía, José Mayo, Luis Morse, Luis González.

El acto esgrimístico que reseñamos fué realzado con la presencia de jóvenes y bellas tiradoras, las señoritas Carmita Pohndorff y Geisha Fernández, hija esta última de un buen amigo y compañero en las armas, el señor Celestino Fernández, Vicecónsul de Cuba en Nueva York. Ambas señoritas demostraron sus habilidades en el manejo del florete, y recibieron merecidos aplausos de la concurrencia, entre las que se encontraban otras dos conocidas y fuertes tiradoras, las señoritas Anita Santoro y María Rosa Alesson.

Representando a la revista del Habana Yacht Club, asistió el compañero Pedro Bernal. Y el señor Rafael Arévalo, como administrador de la Sala del Capitolio, acompañó a los visitantes.

Entre los espectadores se encontraba un antiguo esgrimista cubano, el señor Tirso Mesa, ex-Mayor de la Ciudad de la Habana.

Nuestra felicitación a los maestros Rivas y Pío Alonso, y ojalá que estas fiestas menudeen un poco más, para beneficio de la esgrima entre nosotros, tan necesitada de mayores estímulos para su más completo desarrollo y afianzamiento.

A. I. E.

A PICO Y ESPUELAS

(Por Carlos M. del Calvo)

—Hoy la fiesta de Evaristo en la Valla Cuba.

—El Club Gallístico de La Habana a Cabaiguán, el próximo jueves, día 25

Hoy celebra su beneficio en la valla «Cuba», Evaristo, un modesto gallero.

—Mañana como día festivo todas las vallas públicas celebran funciones

—El jueves habrá una gran función de encerrona en la valla «Modelo» de Marianao.

—La fiesta del próximo jueves 25, en Cabaiguán ha de resultar de un éxito clamoroso.

Será una concentración de los elementos de Camagüey con Federico Castellanos a la cabeza del Club Gallístico de las Villas con su presidente el coronel Gabino Gálvez y entre los cuales se cuenta Angel Alvarez «La Campana), Domingo Folgueiras Don Juan Cardoso, Rafael Madrigal Efrén Liaz, y otros muchos de los mejores criadores que irán con gallos estrellas a contrarrestar a los elementos que van de la Habana.

Para reforzar más aún a los elementos de «vueltarriba» salen de la Habana con cinco gallos Alfredo Martírena y Antonio Campa.

De la Habana van varios elementos del Club Gallístico de la Habana, a saber: Diego Trinidad, Pablo L. Pérez, Manuel Mesa, Osmín Roque, Federico Cardona, Elicín Argüelles, Raúl G. Menocal, Cheo Ramos, Eugenio Rodríguez Cartas, Juan Diego Oyarzun, doctor R. Machin, Elías Gutiérrez Ricardito García, José García, A. Mascaró, Pedro Aquino, Benito Vega, José Gutiérrez los cuales saldrán en un Mack que llevará «a bordo» al trío Matamoros o al Pinareño para animar el camino.

La llegada a Cabaiguán será de ocho a nueve de la mañana.

Los gallos a cargo de Ramón Lazo y Manolo Franco, irán por otro rumbo y llegarán primero.

Luis González, el as de los estanqueros será el juez de las peleas que nosotros presenciaremos para reseñarlas el viernes.

—Muy buena resultó la función de ayer en la valla Habana.

Hubieron 17 peleas con este resultado:

Un canelo de Juan Díaz, ganó a un indio de Ficardo García.

Un tostado de Hipólito a un indio de Ricardo Mesa.

Una gallina prieta de Estebita a un bolo indio de Triana.

Un canelo de Ricardo Mesa a un indio de Benito Vega.

Un indio del Comentarista, criollo de Esteban Piloto fajado como un león mató a un jabado de Rogelio Bacallao.

Un canelo de Estebita ganó a un indio de Sarmiento.

Un pinto de Santiago Valera que soltó Chuchú ganó a Copimpa, un indio que soltó Tutelar Ferrer.

Un indio de Ricardo García ganó a un cenizo de Manzanillo.

Un indio criollo del doctor Tato Vega de J. Grande ganó a un pinto del Manco Bacallao.

Un indio de Benito Vega, ganó a un malatobo de Pedro Bacallao.

Un pinto de Gervasio ganó a un canelo de Sarmiento.

Un tostado de Plácido ganó a un indio de Fico.

Un cenizo de Melitón, pudo más que un indio de Clemente.

Un tostado de Hipólito ganó a otro del Currito.

Un pinto criollo del doctor Cheo Alcorcha, de Jagüey ganó a un pinto de Gervasio.

Un canelo de Pedro Bacallao ganó a un pinto de Jesús .

La pelea más sensacional, que electrizó a los fanáticos fué la que echaron un cenizo del sargento Daniel Martínez, y un pinto de Adriano Delgado que soltó el manco Bacallao.

Al tiro le dieron ojo y quijada al cenizo que cogía y tiraba como un relámpago. El pinto, especial, contestaba dos por una cuando lo segaron y después lo mataron.

Escolapios y Maristas esta tarde

En el segundo game de la serie de desempate por la supremacía de los colegiales

Esta tarde, a las cinco y media, en el floor del Club Atlético de Cuba, se ha de efectuar el segundo encuentro de la serie final de desempate entre los quintetos de los Escolapios de Guanabacoa y los Maristas, que después de terminar el schelude oficial de la contienda de los colegiales de la Federación Atlética Intercolegial estaban empatados en el primer lugar de la misma.

Mucha importancia tiene este encuentro, pues si vencen en el mismo los discípulos de Fracisco Grau, que defienden los colores del colegio de la villa de Guanabacoa, éstos serán los champions de la presente contienda, mientras que si los vencedores son los boys que a las órdenes de Fornagueras juegan del colegio viboreño de los Maristas, ellos lograrán un empate en el primer lugar de esta serie y habrá que jugar el encuentro decisivo de la misma, que está señalado para pasado mañana jueves en el floor del Cubaneleco.

Mucho embullo existe para este encuentro, que se espera sea presenciado por muchos de los discípulos de ambos colegios y por los fanáticos del basket ball en general.

HABRA GRAN FIESTA EL SABADO EN EL HOME DE LOS «CARLISTAS»

Los muchachos del Club San Carlos, la decana y primera de las sociedades de la Ciudad Nueva, han de efectuar el próximo sábado, día 27 de los corrientes, su tradicional baile de mamarrachos, para el cual existe mucho embullo, no tan sólo entre la gran familia carlista, sino entre toda la juventud de nuestra sociedad, que irá a divertirse en ese día al home de los muchachos del San Carlos, en la calle Correa.

Tres conjuntos musicales actuarán esa noche en el San Carlos, la «Orquesta Sevilla Biltmore», la típica de Corman y el «Septeto Matancero», los cuales han de hacer la delicia de los buenos bailadores.

Habrá comparsas que optarán por los muchos epremios que se han señalado para éstas, lo mismo que para los que individualmente estén mejor caracterizados, siendo los premios en metálico algunos y otros de objetos de valor.

Un bello y típico adorno ha de tener la casa de los carlistas, lo mismo que el floor de basket ball, en cuyo trabajo cooperan varios de nuestros mejores artistas de la caricatura y el pincel.

EMPRESA DE OMNIBUS
Santiago - Habana
CARROS PULLMAN DE LUJO

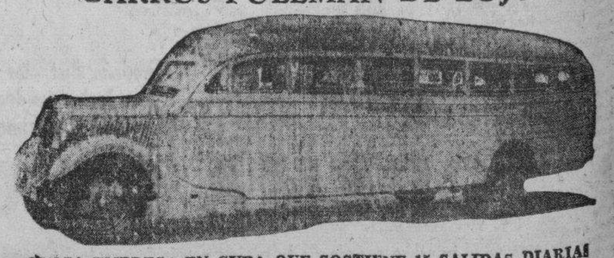

UNICA EMPRESA EN CUBA QUE SOSTIENE 15 SALIDAS DIARIAS PARA SANTA CLARA, CAMAGÜEY Y SANTIAGO DE CUBA.

SALIDAS DE LA HABANA

4.30 A. M. Directo hasta Stgo. de Cuba. Rápido.
6.00 A. M. Directo hasta Stgo. de Cuba. Rápido.
7.00 A. M. Directo hasta Camagüey.
8.15 A. M. Directo hasta Sta. Clara.
9.30 A. M. Directo hasta Stgo. de Cuba. Rápido.
11.00 A. M. Directo hasta Sta. Clara.
12.30 P. M. Directo hasta Camagüey.
2.00 P. M. Directo hasta Camagüey.
3.30 P. M. Directo hasta Stgo. de Cuba. Rápido.
5.30 P. M. Directo hasta Stgo. de Cuba. Rápido.
7.30 P. M. Directo hasta Stgo. de Cuba.
9.30 P. M. Directo hasta Camagüey.
11.15 P. M. Directo hasta Stgo. de Cuba. Rápido.
12.00 P. M. Directo hasta Stgo. de Cuba.

Salón de Monserrate y Muralla, Hotel «Puerta de Tierra». Esta Empresa sostiene relevo de personal cada seis horas, por eso lleva cuatro años prestando servicios sin accidentes.
Reservación de asientos numerados. Puede hacerlo personalmente, por el Teléfono M-2266.

ECONOMIA, SEGURIDAD, ITINERARIO FIJO
NUEVOS PRECIOS REBAJADOS EL 30%.

M.E.C.D. 2016

SELECCION vs. MIAMI Y LUCHA LIBRE EN LA CASA DEL CLUB CUBANELECO

MEMPHYS BILL TERRY, EL MANAGER DE LOS NEW YORK GIANTS, LLEGARA HOY A LA HABANA

SPORTS DIARIO DE LA MARINA SPORTS

AÑO CV — LA HABANA, MARTES, 23 DE FEBRERO DE 1937 — PAGINA QUINCE

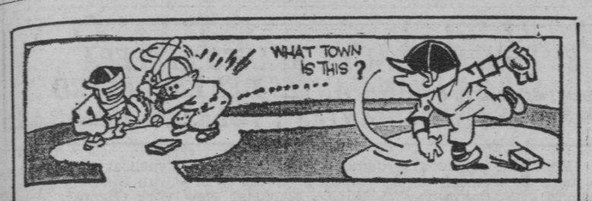

DESDE EL BULL PEN

(Por PEDRO GALIANA)

Lo del Marianao es el milagro basebolero del año. Cuando eran favoritos decayeron, y ganaron cuando todo el mundo los consideraba descartados. Gran lucha entre Thevenow y Lou Chiozza por la tercera esquina. Sheeham quiere quedarse como catcher. Brannick, enfermo

El que no crea en milagros baseboleros, tiene que convencerse que algo suele darse de vez en cuando... El triunfo del Marianao es una prueba elocuente de que los milagros ocurren todavía en el base ball... El team de Dihigo salió favorito para ganar el pennant y debió haberlo capturado con facilidad... Después decayó terriblemente y cuando todo el mundo lo consideraba descartado, tuvo un impresionante come back y se llevó la decisión en brillantísimo game... En este choque de ayer, incidentalmente, Dan Parker y Ken Smith, del «Daily Mirror» de New York, tomaron interesantes detalles y enviaron una larga crónica sobre las demostraciones de los boys... En el entrenamiento de los Gigantes se está librando una lucha espectacular entre Lou Chiozza y Tommy Thevenow por la tercera esquina... Chiozza es el candidato de Terry, pero, los expertos dicen que para el mes de julio Tommy será el third baseman regular... Otro que se niega a ceder terreno y que está luchando para quitarle el puesto a Harry Danning es el catcher Jimmy Sheeham, que fué firmado como agente libre en el invierno... Sheeham es un hombrote de 6 pies 2 pulgadas y está haciendo todo lo que le dicen, y mucho más, en beneficio del club... Ayer catcheó en las prácticas, haciendo tiros brillantes a la intermedia... Mike Haslin, que es otro de los infielders suplentes que tiene el New York, está haciendo su propio entrenamiento y Luque cree que tiene un magnífico chance de quedarse en el team... La noticia de la muerte de Massip, incidentalmente, afectó grandemente al Havana Perfecto... El equipo de los Medias Blancas de Chicago es, probablemente, el único team de las Mayores que paga bonos a sus jugadores, según sea la recaudación del conjunto en la temporada... Maxie Baer quiere pelear lo más pronto posible, pero no acepta el reto que le ha lanzado distintas veces Hans Birkie...

Smead Jolley, que será uno de los compañeros de Tomás de la Cruz en el Jersey City, atribuye su éxito en el base ball al hecho de que se deja gobernar abiertamente por su señora... Dick Bartell es el jugador de más pimienta en el equipo de los Giants, y se hace fácilmente popular a los ojos de los fans... Eddie Brannick, secretario de los Giants, está padeciendo de un ligero ataque de grippe... Joseíto Rodríguez, el hombre goma, le está sirviendo de «guider» a los jugadores de Bill Terry... La gente se pregunta quién es el verdadero manager del Boston Red Sox, y nadie sabe qué contestar... Unos creen que Joe Cronin es el hombre de las jugadas, sin embargo, la impresión personal de los observadores es que Eddie Collins es quien corta el bacalao en el team... Lo que diga Collins siempre es lo que cuenta... Los expertos afirman que los Dodgers de Brooklyn iniciarán este año la campaña con mejor team que en 1936, y nosotros sostenemos idéntico criterio... Con Hassett en la inicial; Harry Lavagetto en segunda; Joey Stripp en tercera y English en el short, los Dodgers tendrán un magnífico infield para la próxima campaña... El problema grande de Grimes estará en buscar tres outfielders que puedan sostenerse durante toda la campaña... Grimes, incidentalmente, cuenta también con el novato Malinosky, del Louisville, para jugar el short stop... Los outfielders pueden ser Henie Manush, left field; Ed Morgan, center, y George Watkins, right... Aparte de ser uno de los mejores administradores que el Country Club ha tenido en su historia, Otto Zoccola, entusiasta italiano, es uno de los mejores maestros de cocina que tenemos en Cuba... Sus platos italianos constituyen un éxito dondequiera que se cocinen... Zoccola, dicho sea de paso, está haciendo mucho por los chiquillos de Marianao... A cada caddy del Country Club lo enseña a hablar inglés gratis y a los más aplicados los prepara para una decente *carrera*.....

Dizzy Dean se fué recientemente de pesquería y cuando encontró un pez que no mordió con facilidad el anzuelo, lo llamó «Branck Rickey»... Lety Grove ha ganado 240 juegos durante sus 12 años de carrera en las Mayores... Luque y Mike González llevan ya 25 años de vida en el base ball organizado... Cada vez que el catcher Babe Phelps se equivoque este año pidiéndole bolas a los pitchers del Brooklyn, en manager Burleigh Grimes lo llamará aparte y le cantará el song de moda: «Let's put our heads togethers...» Un pugilista neoyorquino acaba de afirmar que «los promotores de mala muerte no tendrían nunca vida si no fuesen protegipos por periodistas de mala muerte, también»... Todo el mundo cree que los Dodgers de Brooklyn se equivocaron cuando enviaron al catcher Berres al team de los Coroneles de Lousville... Los expertos aseguran que Berres estará de vuelta en las Mayores antes del mes de julio... Casey Stengel se está interesando mucho en el club Milkaukee... Gutteridge, la nueva tercera base de los Cardenales, es una segunda edición de Pepper Martin... El último tip de los expertos es que el Pittsburg ganará este año el pennant de la Liga Nacional... Hank Greenberg dice que este año va a dar al Detroit todo lo que tiene... Jimmy Ripple cree que los Senadores de Washington podrán representar un papel muy importante en el campeonato de la Liga Americana si algunos de los jugadores jóvenes les responden... Es posible que los Indios de Cleveland cambien a Hale de la tercera base, colocándolo en la intermedia en el futuro... Charlie Dressen se alegró infinito que Ray Benge saliese de la Liga Nacional... Esto s debe a que Ray le ganó el año pasado cuatro desafíos a sus Rojos... Si la novena del Cincinnati insiste en no ir este año a Puerto Rico, los gerentes del club podrán pasar un apuro grande con la justicia americana...

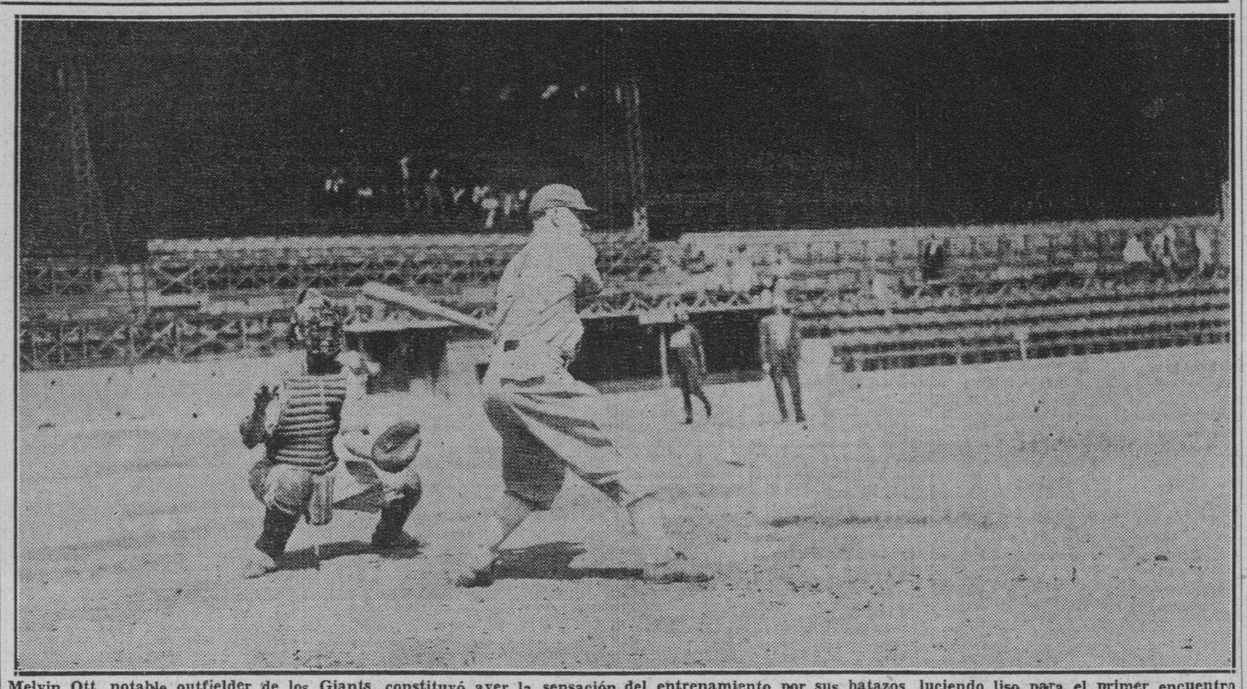

Melvin Ott, notable outfielder de los Giants, constituyó ayer la sensación del entrenamiento por sus batazos, luciendo liso para el primer encuentro de exhibición que ha de efectuarse mañana, miércoles, frente al team de las Fuerzas Armadas. Ott aparece aquí bateando, mientrs Quevedo catchea. Luque ejecutaba el pitching.

Bill Terry llegará hoy por la mañana por la vía Miami

Restablecido del catarro, Memphis Bill Terry reporta al entrenamiento para hacerse cargo de la novena. Los Giants celebraron ayer su primer match entre regulares y reclutas. Firmó Dick Bartell su contrato de 1937. Gabler lleva a un hermano al club Jersey City. Hoy vuelven a practicar

(Por PEDRO GALIANA)

Entrando debidamente en calor para el juego de mañana, miércoles, y aprovechando el estado del tiempo, que por lo frío les hacía sentirse más «at home», los players de los New York Giants desplegaron ayer una bonita práctica en el Stadium de «La Tropical», sosteniendo una pequeña batalla que duró alrededor de cinco innings.

Sin que se siguiera una regla formal, no se formasen dos teams completos, los Giants hicieron su labor bateando, corriendo y tirando, según fuese el desafío. En el team de regulares jugaron: McCarthy, como primera base; Mike Haslin, como segunda; Lou Chiozza, como tercera, y Burguess Whitehead en el short. Bartell no fué ni a practicar, habiéndose quedado recogido en sus habitaciones con un ligero catarro.

En el outfield vimos a Jojo Moore en el left; Jimmy Riple en el center, y Melvin Ott en el right. Quevedo, segundo catcher del Almendares, trabajó para los dos teams detrás de la lomita, y Adolfo Luque y Pancho Snyder, hicieron el pitching.

El team de novatos llevó a Jake Powers como primera base; Gus Mancuso, como segunda; Jimmy Sheeham, como tercera y Tommy Thevenow en el short. Los outfielders fueron el pitcher Al Smith, Kiddo Davis y Hank Leiber. Y de umpire actuó Sambo Lesley, que aunque vistió uniforme no quiso trabajar por sentirse ligeramente enfermo.

Los dos teams bataeron duramente en todas direcciones, sacando sólidos batazos en sus excursiones al bat.

También participaron en el juego, pero se retiraron temprano, Freddie Fitzsimmons, Hal Schumacher, Carl Hubbell y Dick Coffmann. Los otros jugadores se entretuvieron en ejercitarse como todos los días alrededor del field, lanzando pelotas y bateando en distintas direcciones.

Firmo Dick Bartell

En el campo de juego nos enteramos, por habérnoslo dicho así Pancho así Snyder, head coach del team, que Dick Bartell firmó ayer mismo su contrato de la temporada. Hank Leiber no lo ha hecho todavía, pero se tiene entendido que está en contacto directo con Bill Terry y que lo hará tan pronto como el manager Gigante arribe a la ciudad.

Bartell, que es el player de más pimienta en el squad visitante, no vistió ayer uniforme, habiéndose pasado toda la tarde en el hotel «Nacional».

Hoy llega Terry

Hoy se espera, en horas de la mañana y por la vía de Miami, a Memphis Bill Terry, manager del club, que no había reportado al training por encontrarse padeciendo de fuerte catarro.

Terry irá en seguida hacia el hotel «Nacional», y por la tarde se personará, por primera vez, en el campo para asumir el mando del team. Los jugadores saldrán al terreno a realizar sus ensayos a la una y media, y terminarán, como ayer, a las cuatro.

Un hermano de Gabler, al Jersey City

Frank Gabler, el «Gran Gabbo», se interesaba ayer por el schedule de los Giants en sus exhibiciones, y preguntaba a los periodistas si el club ha de jugar con el Jersey City mientras actúe en Gulfport. Cuando supo que había probabilidades de que eso sucediese, Gabler anunció que «de este modo estaría un rato más al lado de su hermano Glenn, que este año ha de pitchear para el Jersey City, de la Liga Internacional.

El otro Gabler, que tiene 26 años—uno más que Frank—y que pitchea a la derecha, trabajó el año pasado con el club Los Angeles, de la Liga del Pacífico, y terminó con un record excelente.

Frank dice tener unas 20 libras más de peso y espera rebajarlas antes de que el team abandone la ciudad.

Detalles sueltos

Eddie Brannick estaba ayer loco, buscando un sombrero de Panamá... Los cronistas americanos se admiran de lo que gusta el baseball aquí... La mayoría envió ayer más de 500 palabras por cabeza sobre la final del campeonato nacional a Ney York... Dan Parker hizo un artículo dedicándoselo al juego del domingo... Ken Smith, Tam Meany, Johnny Val, Bill Slocum y Garry Schumacher trataron también de los players cubanos en sus columnas... El hermano de Carl Hubbell es derecho para lanzar... Ott metió ayer par de toletazos salvajes por el right field... Se ve, vamos, que el orgullo de McGraw está entrando ya en calor...

Dick Bartell

No deben suprimirse las luchas

Lo que tiene que hacer es que se respete la autoridad del referée dentro del ring

Ha sido citado el promotor Joe Corona, para que concurra en la mañana de hoy a la Comisión Nacional de Boxeo y Luchas, donde habrá una interesante reunión, entre las autoridades policíacas y las del organismo máximo que rige las competencias que se efectúan dentro del ring. En esa junta ha de tratarse el importantísimo problema de las Luchas Libres, estilo Pancracio, que con tan formidable éxito se vienen celebrando todas las semanas en la Arena Cristal.... Los fanáticos, que son los más interesados en este asunto, han puesto el grito en el cielo, como vulgarmente se dice, al ver en peligro el gran espectáculo que ha logrado conmoverlos, mas intensamente, en los últimos tiempos...

No creemos oportuna, ni propia, una suspensión de las luchas. El espectáculo, con toda su rudeza y su violencia, es humano y es deportivo, es idéntico al boxeo, o mucho más humano que este, como lo prueban hechos tan palpables y convincentes, como la vida de los atletas que los practican. Un boxeador, por regla general, tiene cinco o seis años de vida pugilística, en la verdadera acepción del vocablo; el luchador no; este se mantiene hasta la vejez, canoso y arrugado, ofreciendo sensacionales encuentros... Esto demuestra hasta la saciedad, que su rudeza y violencia, son cosas que científicamente están aceptadas por la constitución física de los atletas...

LO QUE NOS DICE CORONA

Anoche nos visitó Joe Corona, el ya popular empresario azteca, que se encuentra intrigado con el aspecto que va tomando el problema de sus luchas. «No veo el por qué —nos dice Corona— puedan suspender este espectáculo en la Habana. Ha constituído uno de los mayores éxitos de la vida deportiva de Cuba en los últimos años. El fanatismo en pleno, se encuentra encantado, porque esa rudeza y esa violencia, que muchos estiman impropia, es la evidencia de la honradez de sus procedimientos. Lo que sí puede hacerse, es castigar a los luchadores que se excedan con el Arbitro, para que mantengan el respeto que deben al juez supremo del espectáculo. También pueden dárseles intrucciones precisas a los seconds, para que eviten todo lo que esté a su alcance, el dejar cerca de los luchadores los cubos y demás objetos con que estos, en el furor del combate, puedan agredir a sus rivales. Todo eso puede hacerse —continúa Joe— pero suspenderlo, sería atentar contra la vida deportiva de este país y darle muerte a un deporte que está en pleno florecimiento...

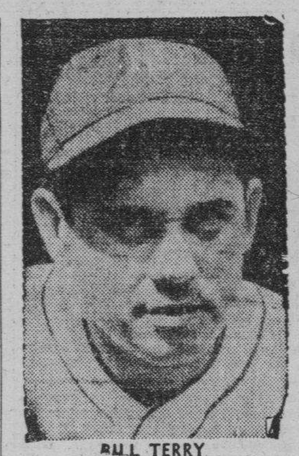

BILL TERRY

Empataron a once carreras en 7 innings

Los muchachos del Belén en el séptimo empataron con una racha de tres anotaciones

El domingo se enfrentaron los teams de menores de dieciocho años del Candler College y Belén, en opción al Campeonato Intercolegial, y aunque los boys del Candler abrieron con dos carreras, los Belencistas les ripostaron con tres en el mismo inning, y pese a que después, en los dos innings siguientes sólo se hizo una carrera, en definitiva el match resultó lo que al principio parecía, una fiesta de bateadores.

Entre los dos teams se batearon 25 hits, pues la verdad es que ni Ordóñez, ni Guinea, por Candler ni Olmo, y Sosa por el Belén tuvieron con que engañar a los contrarios. Fabelo y los hermanos Llarena fueron los más distinguidos al bate; todos bataeron de 4-3. Y el primero, además dió un tubey, empujando en total tres carreras.

Los muchachos del Candler College hicieron un racimo de seis carreras en el cuarto inning, en el que hicieron saltar del box, como tapón de sidra, al pitcher Olmo, teniendo que entrar Sosa a quien los muchachos respetaron creyendo que era un purgante. Con ese gran rally los del Candler se pusieron 8x4 en la anotación, pero el «purgante» les hizo efecto a los del Candler y en el resto del juego no le hicieron más que tres carreras, en cambio el **cañón** de Ordóñez flaqueó, y al entrar en el centro del diamante Guinera, los muchachos se aprovecharon de plato tan exquisito para hacer tres carreras en el dichoso séptimo inning y empatar a once carreras.

PETER.

A continuación va el estado de los campeonato de la Liga Intercolegial, y más abajo el score del juego:

Club menores de 15	J.	G.	P.	E.	Ave
Belén	2	2	0	0	1000
Chandler	2	0	2	0	000

Club menores de 18	J.	G.	P.	E.	Ave
Chandler	4	2	1	1	667
Belén	3	1	1	1	500
Baldor	3	1	2	0	333

Candler	V.	C.	H.	O.	A.	E.
A. Vélez, 1b	4	2	1	7	1	0
R. Fajardo, cf	4	3	2	2	0	0
J. Metzger, ss	3	1	0	2	2	1
C. de la Fe, 2b	3	1	2	1	3	2
R. Febelo, 3b	4	1	3	2	1	0
R. Guinea, c	4	1	2	5	0	0
R. Palacios, lf	4	0	2	1	0	0
J. Picallo, rf	3	1	0	0	0	0
J. Corral, rf	0	0	0	0	0	0
O. Ordóñez, p	3	1	1	1	4	0
A. Guinea, p	0	0	0	0	0	0
Totales	3211		13	21	11	3

Belén	V.	C.	H.	O.	A.	E.
S. León, rf	4	1	0	0	0	0
E. Smith, 2b	3	3	2	3	1	0
G. Llarena, 1b	4	2	3	3	0	0
G. Maciá, 3b	3	2	2	1	1	0
A. Chegín, lf	5	0	1	1	1	0
M. Ullivarri, cf	4	1	1	2	0	0
M. Llarena, ss	4	2	3	4	1	1
V. Galbán, c	2	0	0	7	0	1
M. Olmo, p	1	0	0	0	2	0
A. Sosa, p	3	0	0	0	1	0
Totales	34	11	12	21	7	2

Anotación por entradas

Candler	200	602	1—11
Belén	301	031	3—11

Sumario

Carreras empujadas: Fabel 3, Guinea 3, Fajardo 2, De la Fe, Palacios, Llarena 2 Chegín, Maciá 2, M. Llarena, Smith.

Dobles: Fabelo, Guinea, Chegín y M. Llarena.

Bases robadas: C de la Fé, Fabelo, Palacios, Smit. Maciá y Chegín.

Sacrifice; Vélez, Fajardo, Metzger.

Quedados en bases: Chandler 9, Belén 9.

Double plays: Emit a M. Llarena.

Struck outs: Olmo 3, Sosa3, Ordóñez 3 y Guinea 2.

Bases por bolas: Olmo 1, Sosa 2, Ordóñez 6, Guinea 1

Dead balls: Ordóñez, a Maciá, Olmo a de la Fe.

Passed balls: Galbán, Guinea 2

Wilds: Sosa 2

Umpire: Cabrera y Martínez,

Tiempo: 2 horas, 20 minutos

Observaciones: Olmo 4 hits, 5 carreras en 13 veces al bat y 3 y medio inn. A Ordóñez, 11 hits, 5 carreras en 27 veces al bat en 6 inn.

Scorer: E. Yáñez

Visita a Cárdenas Dihigo

El team de Mariano, que acaba de ganar el champion, juega en Cárdenas

(Cárdenas). The Iron Man. Por Omnibus Aliados)

Al fin vamos a tener base ball de altura. Los fans locales tendrán el gusto de admirar la fuerte combinación de Dihigo en los fields del Havana Club Park frente a los boys locales, que serán reforzados convenientemente.

Desde aquella memorable temporada de 1934, en que el fenecido team Havana Club acabó con todos los conjuntos de la capital, los fanáticos locales no han tenido oportunidad de ver en acción a teams de calibre. Pero ahora se les brinda una nueva oportunidad. Enrique Blanco, padre del base ball cardenense, con la ayuda de la entidad José Arrechabala S. A., que tiene los mejores deseos de hacer renacer el deporte en estos lares, ha logrado contratar para un doble juego al team de los Carmelitas de Martín Dihigo, el feliz matancero que tiene grandes deseos de conquistar un pennant para su provincia.

De más está decir nada de un team que en un esfuerzo supremo logró ganar una contienda que prácticamente estaba decidida a favor del Club Santa Clara, pero ese esfuerzo no fué solo lo que dió el éxito sino la unión de esos nueve hombres, todos señores players, que posee el Marianao. A esos mismos esforzados muchachos que en emocionante final acaban de ganar el champion-ship nacional, los veremos en acción mañana miércoles 24, Grito de Baire, en el stadium «Havana Club».

El Cárdenas, para hacer un papel airoso frente a los marianistas será reforzado convenientemente con players de calibre, no faltando en su squad Roberto Estalella, Marino Rodríguez, Ramón Couto y Claudio Forbes.

Cárdenas y Marianao celebrarán doble encuentro, el primero en horas de la mañana y el segundo por la tarde.

Dihigo ha prometido pitchear en uno de los encuentros.

Los fanáticos locales tendrán un plato exquisito que saborear.

Es probable que para el domingo próximo, día 28, sean visitantes nuestros los boys de la Marina de Guerra Constitucional para otro doble header.

En el décimo ganó el team de la Marina

Por el team de los Tigres se pusieron a pitchear Lázaro Salazar y «Mongo» Bragaña

El domingo psado se llevó a efecto en los terrenos de «Nela Park» un interesante juego de base ball, entre los potentes clubs Marina de Guerra Constitucional y los Tigres de Pinar del Río, debidamente reforzados.

Lázaro Salazar y Quevedo fué la batería seleccionada por el manager de los Tigres para el encuentro, mientras por la Marina de Guerra el manager Lazo designaba a Díaz Regalado y Pepín. Ambos lanzadores fueron sustituídos, el primero por Bragaña en el sexto inning, y el segundo, por Octavio Cabrera en el cuarto.

En un principio todo parecía indicar que la victoria iba a sonreir a los Pinareños pero los Marinos acordándose de que eran los campeones de las Fuerzas Armadas se destacaron por los «palos» en el octavo inning para empatar el juego que vino a ser decidido por el oportuno hit de dos bases de Pepe Abreu.

Es digna de mención la labor realizada por el Pitcher Cabrera, que aunque fué recibido con un home run con el cuarto lleno de agua en el cuarto inning, este fué el único hit que permitió en el resto del juego, propinando a los contrarios seis argollas consecutivas, sobresaliendo la jugada del noveno inning cuando Salazar con la carrera del triunfo en tercera, y un sólo out, el manager Lazo le ordenó que pasara a Bragaña y a Tinito para realizar la jugada del doble, trabajando al siguiente bateador, dominando en esa forma la situación y cerrando el puerto a los pinareños.

También fué secundada la labor de Cabrera por el oportuno batting de los marinos Linares y Castillo bateron libremente a los dos lanzadores cada uno le dió a la Wilson de 5 veces cuatro el primero y de cuatro veces al bate cuatro hits en el segundo Mientras Sotolongo con un home run en el octavo inning empataba el score, el oportuno Pepe Abreu daba en el décimo inning el twó base que dió la victoria a su Club Por los Tigres se distinguieron notablemente el gran receptor Almendarista Quevedo, el mismo Lázaro Salazar y Bragaña que aunque cargó sobre sus hombres con la derrota demostró su calibre.

Anotación por entradas:

Marina	201	001	060 1—11
Tigres	103	000	000 0—10

Actuarán los luchadores de Corona en el Cubaneleco al finalizar el game de basket

Rodríguez Knight presentará una selección formidable en el juego de despedida de las floridanas del Miami Beach. Precios sumamente reducidos en este programa

Despídese esta noche del público habanero el Miami Beach All Stars, el notable equipo femenino que hasta el presente se mantiene invicto en el basket ball y cuya serie de soft ball fué dividida, venciendo al Miramar Yacht Club y perdiendo con el Vedado Tennis Club 6x3. Y como función de despedida, los organizadores presentarán un programa de enorme atracción, combinando un partido de basket ball entre las americanitas de Marion Wood y las estrellas de Pepe Rodríguez Knight y unas exhibiciones de luchas por los artistas del colchón que cada jueves presenta Corona, el hábil promotor mexicano en la Arena Cristal.

Las basketbolistas de Miami han celebrado, hasta el presente, cinco juegos completos de basket en la Habana, saliendo victoriosas en todos. Además, han efectuado cuatro exhibiciones de dos quarters cada una con-tra equipos colegiales, logrando igualmente la victoria. Pese a esto, Pepe Rodríguez Knight, cuyo team el colegio Sepúlveda le dió una bonita batalla al conjunto floridano en la noche del debut, confía en que la selección de los cronistas de sports que dirigirá ha de romper la cadena de victorias que a costa de las cubanas vienen elaborando las americanitas de Marion Wood.

FUERTE CONJUNTO

Alrededor de doce jugadoras, seleccionadas entre las mejores de Cuba, figuran en la formidable selección de los cronistas deportivos que dirigirá Pepe Rodríguez Knight. Y a ese conjunto aportan basketbolistas los Colegios Sepúlveda y Estrella y los Clubs Cubaneleco y San Carlos, siendo también posible que el Teléfonos blinde una jugadora: María Luisa Bonafonte, así como que también juegue la sensacional Juanita Trueba, all stars en el pasado campeonato senior.

Las jugadoras del Sepúlveda son cuatro, seleccionadas entre las mejoras del equipo colegial de la doctora Sepúlveda. Raquel Jacquet, Florinda Viamontes, María Conforti y Poupee Puig integran el cuarteto escolar que integrará la selección Rodríguez Knight.

Berta Giroud la sensacional center del Colegio Estrella y considerada como una de las atletas más notables de Cuba, participará también en este juego, y quien recuerde la brillante demostración ofrecida por la sin par jugadora de Cuca Gómez Roca en los dos juegos que el Estrella celebró contra el Miami Beach estará de acuerdo en que Berta Giroud será, sin género alguno de duda, una de las jugadoras más destacadas en el juego de esta noche.

Marta Colón y Montica Escarpenter, las estrellas del equipo del San Carlos, también han sido seleccionadas para participar en este juego, así como las eléctricas Lourdes Pérez, Mimí Salmón y Mayita Salmón.

LOS LUCHADORES

Después de que termine el juego de basket ball será montado en el centro del Floor un ring, a fin de que los artistas de Corona den una prueba más de sus habilidades como ases del colchón. Por primera vez este sensacional espectáculo, que tanto público está llevando los jueves a la Arena Cristal, abandona los predios de Aramís del Pino para brindar en otro lugar sus sensacionales exhibiciones. Y entre los artistas que Corona presentará esta noche en el Cubaneleco, figura el español Gabino Camino, indiscutible estrella de su troupe.

En el intermedio del juego de basket y las luchas, se verificará el escrutinio para seleccionar a la jugadora más popular de Cuba, entregándose también las copas discutidas en la serie internacional femenina.

Los precios serán sumamente reducidos a base de veinte centavos las damas y cuarenta los caballeros. Los palcos sin entradas costarán un peso, y las sillas de preferencia costarán diez centavos extra. Todos los pases otorgados han sido suprimidos, dada la magnitud del espectáculo que esta noche se ofrecerá en el Cubaneleco.

MICKEY COCHRANE SALIO EN DIRECCION AL CAMPO DE TRAINING DEL TEAM

DETROIT, febrero 22. (AP).— Mickey Cochrane, manager de los Tigres de Detroit, salió hoy de su casa en dirección a Lakeland, Fla., que es el campo de entrenamiento de los Tigres. El pimentoso catcher-manager dijo que el retorno de Hank Greenberg al team haría muy peligroso al Detroit en la lucha que han de entablar por el compeonato con los Yanks.

¿SE SIENTE USTED DESGASTADO?
TOME PILDORAS
TONIFER

ORGANIZACION DEPORTIVA AMATEURS DE CUBA

Habiéndose fijado los días 2, 3 y 4 de marzo para celebrar la serie Santa Clara-Habana, entre los equipos Antilla y Gran Maceo, se ha comenzado por el primero las practicas, para que los boys carguen con las medallas y copa, donadas para el Campeonato de Basket Ball de la Organización.

Existe un verdadero entusiasmo por los atletas del Gran Maceo, para discutirle a los habaneros la supremacía de este sector, asegurando Rodríguez Machado que estos vendrán preparados convenientemente.

El martes habrá doble juego, en primer turno los equipos que se designen en el sorteo del martes, y en segundo Antilla vs. Gran Maceo Los jueces serán de la Asociación Nacional y el terreno del Club Atenas como sede.

Un núcleo de simpatizadores del Antilla, concurrirá comandados por el doctor Cañizares y Flavio Ponvert con Guerrero movilizan a los Villaclareños para animar a sus coterráneos.

LOS ATLETICOS DE FILA LLEGARON A MEXICO PARA HACER EL TRAINING

CIUDAD MEXICO, febrero 22. (AP).—Los Atléticos de Filadelfia lucían listos para iniciar hoy su entrenamiento, después de un viaje de 72 horas en tren. Los players arribaron ayer a la ciudad y fueron recibidos por las altas autoridades. El campo de práctica está solo a poca distancia del lugar donde están situadas las casas alquiladas por los atléticos para su estancia aquí.

TOPICOS FUTBOLISTICOS

Por PETER

—Una tarde de sorpresas.
—Se descuidó el Nacional.
—Se nos casa Chorens.

¿Quién lo iba a decir? El Nacional, que estaba invicto, perdió el sello de la invencibilidad jugando contra el Betancourt, que estaba en el último lugar del Campeonato de la Serie B.

Fué la sorpresa del domingo en el programa del Campo Cerveza Polar La sorpresa mayor, porque la verdad es que nadie esperaba que triunfaran los **Alacranes** sobre los **Leones** y los **Tigres** sobre los **Toros.**

Fué una mala tarde para los de arriba.

Con respecto a la derrota de los muchachos de Vicente Rodríguez podemos decir que la tuvieron bien merecida. Porque la verdad es que no vale tener buenos jugadores en el terreno, sino que éstos lo demuestren. Y lo cierto es que cuando Mario anotó el primer tanto, a los veinte minutos poco más o menos del primer tiempo, los **nacionalistas** se durmieron en los laureles. Y una vez que los entusiastas chicos del Betancourt lograron empatar con un penalty, luego consiguieron también el tanto del desempate y el de la victoria, con un chut de suerte. Y decimos de suerte porque Arturo trató de centrar la bola, antes de que se la quitara el defensa que iba por ella, y le salió un chut por el ángulo sin que Perico pudiera hacer nada por ella.

Perico tampoco pudo hacer nada por evitar el tiro de castigo que ejecutó Luis. Este muchacho parece que hizo alguna estratagema, para que el guardameta se figurara que iba a tirarlo por la izquierda, y cuando sonó el pito del árbitro Puro Nervio Alfonso —que actuó muy bien— Perico se tiró por su izquierda...y la pelota salió impulsada del pie de Luis, precisamente por el lado opuesto.

Después que los muchachos del Betancourt consiguieron su segundo goal, vimos a Evelio que abandonó las filas del Nacional. ¿Quare causa? No lo sabemos. Si fué por lesión, justificaba la ausencia, pero si se debió a otra cosa, hizo mal, porque en ese momento era cuando más necesitado estaba su team de la colaboración de todos, y en atención a esto, había que hacer caso omiso de cualquier discrepancia que hubiera tenido con sus compañeros.

Para ser Entrenador, además de tener facultades, hay que tener suerte Y José Tapia, parece que cuenta con ambas cosas. Por eso es que desde que se ha hecho cargo del once del Deportivo Centro Gallego, este team sólo empates y victorias haya saboreado. Y poco más o menos, lo mismo le ha acontecido a Polo con el team del Hispano, desde que se hizo cargo del entrenamiento del conjunto de los Tigres, estos han venido desarrollando muy buenas performances.

En cambio los conjuntos de Arenas y de Fernando Rodríguez, a quienes nadie puede negarles facultades como conocedores del asunto que tienen encomendados ,están, como dice el vulgo, pasando muchos malos ratos. Fernando sobre todo, ya que su conjunto es el que acusa más baja forma.

Se casa Chorens.

El magnífico jugador y Capitán del Deportivo Centro Gallego, tiene ya anunciada su boda, con la señorita Emilia García, para el día primero de marzo en la Iglesia Nuestra Señora del Carmen.

Dadas las simpatías de los novios, pues la prometida de Chorens, es una de las damas más entusiastas de esa sociedad, auguramos que el acto de la boda va a resultar muy concurrido.

Una boda muy simpática, que, como diría nuestro gran Posada, cuenta con todas nuestras simpatías.

Por anticipado, deseamos a los contrayentes, una luna de miel eterna.

El team de foot de la Delegación Centro Nuevo Sporting Club, de Surgidero de Batabanó, quiere ingresar en la Serie B de la Federación de Foot Ball de la Habana.

Esta noticia podemos darla exclusivamente, ya que el señor Anastasio A. Pérez, Secretario de la Sociedad, en carta que nos dirije, nos pregunta cuáles son los requisitos y gestiones indispensable que se necesitan para hacerse miembro de la Federación de Foot Ball de la Habana.

El único requisito es el de ser una sociedad legalmente constituída, lo que se demuestra con una comunicación del Gobierno de la Provincia, a la cual no hay que agregar más que la carta haciendo la petición.

Para más informes, el señor Secretario del Centro Nuevo Sporting Club, pudiera ponerse al habla con el Presidente de la Federación de Foot Ball de la Habana, Sr. Llerandi, a quien pueden ver en horas laborables en la quinta de salud del Centro Asturiano.

(VEASE más SPORTS en la Pág. DIECISEIS)

NO SE COMPROMETE EL MADISON SQUARE CON EL BOXER SCHMELING

NUEVA YORK, Febrero 22 (AP). La posibilidad de un compromiso en el conflicto industrial de los boxeadores del peso pesado, por el cual el ganador del match entre Joe Louis y Jimmy Braddock, por el título en Chicago, se enfrente contra Max Schmeling, en New York, en el mes de septiembre, falló en parte cuando se conoció el perecer del Coronel John Reed Kilpatrick, Presidente del Madison Square Garden.

«Yo no veo ningún chance para un compromiso en ninguna forma», dijo Kilpatrick a la Prensa Asociada, después de haber oído la sugestión hecha por Mike Jacobs, del Siglo XX Sporting Club.

Camisas que visten
VITI

M.E.C.D. 2016

VENCIO EL VEDADO TENNIS EN BASKET BALL; PERDIO EL CLUB ATLETICO

PUERTO RICO RESULTA UNA AMENAZA PARA LOS PAISES CENTROAMERICANOS EN ATLETISMO

SPORTS DIARIO DE LA MARINA SPORTS
PAGINA DIECISEIS LA HABANA, MARTES, 23 DE FEBRERO DE 1937 AÑO CV

AMATEUR ACES!

TIPS DE AQUI Y DE ALLA/.

Por DAN

CUBA TIENE UNA AMENAZA EN PUERTO RICO

Si Cuba no se prepara pronto para los Juegos Deportivos, nuestra representación atlética se verá superada en Panamá por algo más que los atletas mexicanos... Según información que nos brinda José Angel Sordo, presidente de la UAA, los atletas de Puerto Rico están progresando enormemente, como lo prueba el hecho de que perdieron recientemente frente a los mejores atletas de Lousiana State por la más mínima diferencia en un dual meet celebrado... Rafael de J. Iglesias está trabajando activamente en esto, y todo el mundo tiene que ayudarle a formar pronto un gran team... Cuba no puede ir nuevamente a perder a unos Juegos Deportivos, que le representan un gasto de $50,000, por lo menos... Dice Felito Infiesta que ya ha presentado la renuncia del cargo que tenía en la Asociación Atlética Femenina... Felito prefiere quedarse con la vice-presidencia de la UAA... Luis Moreno ha prometido retirarse definitivamente de la vida activa del court, al terminarse la presente temporada de basket... Afirman los observadores imparciales que Espín, del Cubaneleco, es el que más derecho tiene al champion calienta-bancos del campeonato de basket... Pero los jueces de este concurso continúan investigando entre los teams... Uno que dice saberlo todo afirma que el San Carlos ingresará pronto en la Unión Atlética de Amateurs... La temporada de atletismo promete ser grande, especialmente ahora que un circuíto independiente amateur ha de preparar una buena competencia... Graupera dice que el ADC será el representante de la Liga Social frente a los Gigantes, debido a que su team fué el que jugó en los matches gratis celebrados por Don Julio Blanco Herrera... Coyula insiste en que trabajará el team de la Escuela de Comercio...

El gran baile de disfraz que hemos venido refiriendo se celebrará esta noche en los salones del «Náutico» de Marianao. Será un acto más demostrativo de la pujanza de la novel institución de baños y recreo que comanda Carlitos Fernández.

Belisario López, Luisito Fabré y la Sonora Matancera tendrán a su cargo los bailables, lo que ya constituye un éxito de por sí. Además, hay organizadas muchas comparsas que animarán con la tradicional belleza de las chicas del «Náutico» la grandiosa fiesta que es motivo de comentario en toda la Habana.

La Directiva, deseosa de garantizar espacio para sus muchos asociados ha resuelto cancelar en lo absoluto las invitaciones, medida que ha sido del agrado de los mismos, que ven gustosos cómo se preocupan en el «Náutico» por defender los intereses de sus socios.

Con el baile de esta noche, el «Náutico» comienza sus actividades del año; vendrán otros seguidamente, destacándose entre ellos el infantil que tendrá lugar el 7 de Marzo venidero, y así irán sucediéndose hasta llegar a la temporada de baños que será inaugurada el 9 de Mayo con una gratísima fiesta.

Y no hay que olvidar que el Club Ferroviario tiene invitadas para asistir a la gran Verbena Despedida al Carnaval que celebrará el 13 de Marzo venidero a todas las comparsas que asistan al baile del «Náutico».

Jorge Cancio y Lorenzo Nodarse, dos notables jugadores de tennis de Cuba, se han dirigido a nosotros, pidiéndonos que les publiquemos en esta columna la siguiente carta que envían al Secretario de la Liga Social de Amateurs, con motivo del campeonato de tennis que se está efectuando:

Sr. Secretario de la Liga Social Amateur de Cuba.

Lagunas 81.

Ciudad.

Muy señor nuestro:

Los que suscriben, por la presente se dirigen a ese organismo a fin de exponerle las razones que nos asisten para no participar en el Campeonato Senior de esa Liga recientemente comenzado, y por las cuales solicitamos que dicho torneo sea anulado.

Nuestras razones se basan en lo siguiente: Primero: Por la manifiesta parcialidad de las personas encargadas de confeccionar el draw, toda vez que sin tomar en cuenta los records anteriores de los jugadores que suscriben y atendiendo única y exclusivamente a determinadas preferencias que han prevalecido en diversas ocasiones, han incurrido nuevamente en otro error perjudicando con ello de una manera ostensible al desarrollo y auge del tennis en Cuba.

Segundo: Por haber sido convocado dicho Campeonato alterando los Estatutos de la Federación Amateur Cubana de Lawn Tennis, que son los que rigen al sport del tennis en Cuba, pues dicha convocatoria infringe el Capítulo XVI (De los Campeonatos en su Artículo 44, que dice: «Para cada Campeonato, se convocará por medio de un **CIRCULAR IMPRESA**, con **TRIENTA** días de anticipación a la fecha en que debe comenzar y con **VEINTE** a la que deba cerrarse la inscripción».

Tercero: Opinamos que por el hecho de existir actualmente un pacto entre la Unión Atlética de Amateurs de Cuba y la Liga Social Amateur de Cuba, en virtud del cual los atletas de un Organismo no pueden competir en campeonatos de la otra entidad; por lo tanto, los actuales jugadores de este Campeonato, también competidores en anteriores torneos oficiales de la Federación Amateur Cubana de Lawn Tennis, organismo de la Unión Atlética de Amateurs de Cuba, no están facultados para jugar en el actual torneo de esa Liga.

Comprendiendo la estricta imparcialidad que ha caracterizado siempre los actos de esa Liga es por lo que los que suscriben explican lo arriba mencionado, a fin de que se conozca lo sucedido y a través de la investigación partinente sea emitido un fallo justo y razonable.

Muy respetuosamente de usted, Lorenzo Nodarse. Jorge Cancio.

Un programa de atracción en la fiesta de pelota vasca de esta noche en Habana-Madrid

Sarmiento y Carlos frente a Constante y Aníbal en el mejor encuentro de la noche. Oscar y Buendía contra Vega y Azpeitia en el tercer match. Mucho entusiasmo para esta función

Sarmiento y Carlos, dos generales en el deporte vasco, se enfrentarán con una pareja que está jugando de modo extraordinario: Constante y Aníbal en el segundo partido de la función atrayente de esta noche en el Habana Madrid.

Aquellos dos con pelotaris hábiles fuertes, que tienen de todo, tendrán, sin embargo que presentarse en sus mejores condiciones si han de vencer a la pareja rival. Constante y Aníbal están en una forma extraordinaria y será muy difícil vencerlos en estos precisos momentos.

Oscar que está subiendo continuamente de juego se prepara para seguir tomando participación en encuentros de alta categoría. Esta noche figurará en el partido de fin de fiesta acompañado de Buendía, que es una magnífica adquisición que ha llevado a cabo la empresa de la Bombonera, muchacho trabajador y serio, que siempre ha gozado de la confianza de los fanáticos.

Contra esos dos jugarán Vega y Azpeitia y esta pareja está en condiciones de presentar una batalla de tal naturaleza que el match de fin de fiesta ha de resultar muy del agrado de los fanáticos.

Programa de la función de esta noche que comenzará a las ocho y treinta

PRIMER PARTIDO a 25 tantos: Arellano y Cubota, contra Unzueta y Girón azules. A sacar ambos del cuadro catorce y medio.

PRIMERA QUINIELA a 6 tantos:— Arellano, Cubota, Unzueta, Girón, Oscar y Buendía.

SEGUNDO PARTIDO a 30 tantos: — Sarmiento y Carlos, blancos, contra Constante y Aníbal, azules. A sacar los primeros del catorce y los segundos del catorce y medio.

SEGUNDA QUINIELA a 6 tantos:— Sarmiento, Carlos, Constante, Aníbal, Vega y Azpeitia.

TERCER PARTIDO a 30 tantos: Vega y Azpetia blancos, contra Oscar y Buendía, azules. A sacar los primeros del catorce y los segundos del catorce y medio.

RESULTADOS DE LA FUNCION DE ANOCHE:

PRIMER PARTIDO

	Tantos
Unzueta y Vales, blancos	25
Oscar y Girón, azules	15

Ganadores: BLANCOS.

PRIMERA QUINIELA

	Tantos	Pagos
1—Unzueta	4	$ 6.26
2—Vales	1	3.13
3—Oscar	0	3.13
4—Girón	6	8.35
5—Federico	4	1.31
6—Cubota	1	1.47

Ganador: GIRON Pagó a $8.35.

SEGUNDO PARTIDO

	Tantos
Montes Mn. y Cubota, blancos	30
Federico y Gayarre, azules	23

Ganadores: BLANCOS

SEGUNDA QUINIELA

	Tantos	Pagos
1—Montes menor	6	$ 6.80
2—Gayarre	2	3.70
3—Pascau	1	2.14
4—Buendía	1	1.27
5—Izaguirre	1	6.80
6—Bernal	0	1.85

Ganador: MONTES. Pagó a $6.80.

TERCER PARTIDO

	Tantos
Pascau y Buendía, blancos	30
Izaguirre y Bernal, azules	20

Ganadores: BLANCOS

Ganaron sin susto los verdes

Jugando a todo vapor, los players del team Verde, dirigidos hábilmente por Joe Rodríguez, alcanzaron ayer tarde un fácil triunfo de 60 por 31 sobre los Negros en los matches del campeonato interno de basketball de la Asociación Cristiana de Jóvenes (MCA).

Rodríguez en persona encestó ocho grandes goals para darle verdadero colorido al partido, en tanto que Mumberto Machado logró igual número de canastas y García unas siete. En total, el equipo de Joey encestó 28 fields golas.

VERDES:

	Fg.	Fog	PC
Joe Rodríguez, F	8	3	2
M. García, C			DF61
H. Machado, f	8	0	0
M. García, C	7	0	0
Mulo Rodríguez, g	3	1	2
G. Fernández, g	2	0	4
	28	4	8

NEGROS:

	Fg.	Fog	PC
F. Amores, f	2	0	2
C. López, f	2	0	1
J. Piñón, c	1	0	2
J. Lewis, g	7	0	3
A. Núñez, g	0	1	2
[illegible], g	2	2	0
	14	3	10

Anotación por halves:
TEAM VERDE: 26—34—60
TEAM NEGRO: 16—15—31
Referee: Pappi Montes de Oca
Anotador: Prego.
Timekeeper: Barrios.

Vencen facil en basket

Los muchachos del team del J. M. Gómez brindaron una magnífica exhibición

En la tarde de ayer tuvo lugar en el floor del Club San Carlos la inauguración del campeonato infantil de basketball organizado por la Hermandad de los Jóvenes Cubanos. Fueron triunfadores los fives de la Escuela José M. Gómez y del Club San Carlos, tocando la peor suerte en el día inaugural a la Academia Rodríguez Miranda y Escuela Primaria Superior, quienes realizaron su máximo esfuerzo, pese a ser la de ayer su primera aparición en un campeonato.

Se distinguieron en el primer juego Nicolau, Avila y Rodríguez por la Escuela José M. Gómez y F. Verdés y Perdices por el Rodríguez Miranda. En el segundo juego sobresalió por el Club San Carlos Ismael Bello, distinguiéndose también Andrés Hoyos y Nené Alfonso. Por los vencidos fueron los mejores Rotelia y Pérez.

«José M. Gómez»

	Fig.	Tl.	Fog.	Fc.
R. Ricolme	4	2	0	0
R. Rodríguez	3	8	4	2
J. Ganz	0	0	0	0
F. Avila	4	3	1	2
R. Rodríguez	0	2	1	1
C. Chica	0	0	0	0
A. Miguel	0	0	0	0
J. Forment	2	3	2	1
L. Crucet	0	0	0	2
M. del Busto	1	0	0	1
R. López	0	0	0	0
Totales	14	18	8	9

«Miranda»

	Fig.	Tl.	Fog.	Fc.
B. Posada	0	4	0	2
A. R. Alvarez	0	2	0	2
F. Valdés	6	1	0	2
R. Oparo	3	0	0	2
G. Manila	0	0	0	0
R. Perdices	2	4	1	3
J. Camacho	0	0	0	4
Totales	11	11	1	14

Resultado

J. M. Gómez, primer half: 8x11; segundo half: 13x14; total 36.

R. Miranda, primer half: 6x6; segundo half: 2x9; total 23.

«San Carlos»

	Fig.	Tl.	Fog.	Fc.
A. Hoyos	4	1	0	2
M. Hernández	1	2	0	2
N. Alfonso	3	3	2	1
J. Bello	8	1	0	2
R. Pineda	2	1	0	0
G. Angueyra	0	1	1	0
S. Angueyra	0	0	0	0
L. Peña	0	0	0	0
B. Goenaga	1	0	0	1
Totales	19	9	3	8

«E. S. B.

	Fig.	Tl.	Fog.	Fc.
R. Botella	2	2	0	0
R. Pérez	1	0	0	2
F. Forris	0	1	0	2
R. Moreno	0	3	1	3
A. Paz	0	0	0	0
O. Pérez	0	1	0	0
O. Larilla	0	0	0	0
G. Lago	0	0	0	0
O. Ramírez	0	0	0	0
J. Iglesias	0	3	1	2
G. F.	0	0	etaoinnunuu	
G. Torra	0	0	0	0
Totales	3	10	2	7

Resultado

San Carlos: 28 más 13; total 41.
E. Superior B. 2 más 6; total 8.

SEMIFINALES DE TENNIS DE LA LIGA SOCIAL EN EL VEDADO MAÑANA MIERCOLES

Mañana miércoles, por la tarde, se han de efectuar en los courts del Vedado Tennis los semifinales de Tennis libre de la Liga Social, en cuyos games se medirán cuatro de nuestros mejores tennistas, que han de luchar por la supremacía del tennis por la presente temporada.

En uno de los juegos a efectuar se miden el ex campeón Vollmer contra Jofres Etcheverry, mientras que en el otro, Agüerito se medirá contra Fernández Morell, comenzando ambos partidos a las tres en punto de la tarde.

Los dos ganadores de estos encuentros se enfrentarán en el round final de esta competencia el próximo sábado, en cuyo día sabremos quién es el verdadero campeón social de tennis.

Ofrecen esgrima amateur

La competencia tendrá lugar en New Orleans e invitan a los cubanos a tomar parte

La Federación de Esgrima de New Orleans, convoca a un Campeonato Libre de Florete, Espada y Sable que se celebrará en esa ciudad los días 11, 12, 13 y 14 de Marzo próximo.

Habrá dos competencias masculinas; para Amateurs y para Profesionales, y una competencia para damas a florete, con un trofeo para el vencedor en cada una de las tres. Igualmente se dará un trofeo para el esgrimita que haga la mejor demostración a las tres armas.

No hay cuota de inscripción, pero los tiradores deberán pagar sus gastos de transporte y alojamiento.

En todas las competencias regirá el reglamento de la Federación Internacional de Esgrima.

Las inscripciones se harán por medio de la Federación Nacional de Amateurs de Esgrima de Cuba, en Infanta y 25 antes del día 25 del corriente mes de Febrero.

El Secretario de la Federación Nacional de Amateurs de Esgrima de Cuba, gustosamente dará cualquier otra información referente a este evento de 5 a 7 p. m. en la Sala de Armas del Colegio de Arquitectos en Infanta y 25, Vedado.

Eugenio Gárate.

COMENTARIOS DEPORTIVOS

LOS DEPORTES EN EL JAPON

Los atletas japoneses ya comienzan a entrenarse para las Olimpíadas de 1940 en Tokío. El perfeccionamiento asombroso que han mostrado en los últimos diez años se debe a un sistema metódico de adiestramiento en el que entra un mixto de religión y patriotismo.

Kinrey Matsuyama, sonriente e imperturbable como siempre, tuvo muy poca dificultad en vencer a Willie Hoppe, el billarista prodigio de los Estados Unidos, eliminándolo de este modo del torneo por el campeonato mundial de billar de tres bandas que había ganado tres años consecutivos.

Esta victoria presagia lo que harán en las Olimpíadas de 1940 en Tokío los atletas japoneses cuyo perfeccionamiento en los deportes durante los últimos diez años ha sido realmente asombroso. Tanto el billarista Matsuyama como los tennistas de esa nación dieron prueba de ello mucho antes de que el equipo de natación japonés asombrara al mundo en las Olimpíadas de 1932 celebradas en Los Angeles de California.

Otra vez, el verano pasado en Berlín, el Imperio del Sol Naciente se colmó de inesperada gloria. Sabido es cómo los atletas niponeses mantuvieron su superioridad en los eventos individuales y de relevo de natación, obtuvieron un puesto en el salto de garrocha y en el salto triple, y luego, para mayor asombro uno de ellos, el diminuto Yittei Son, triunfó en el maratón, ganándose el más alto y codiciado honor olímpico. Es más, ¿quién hubiera dicho que la tripulación de remos japonesa alcanzara esa boga fenomenal de 60 por minuto?

El éxito de los japoneses se explica en su sistema sumamente metódico de entrenamiento, en el que entra un mixto muy curioso de fervor religioso y patriotismo. Por eso los equipos olímpicos se hospedan y se adiestran en un campo de 185 acres contiguo al gran Templo de Meiji, adonde acuden cada año miles de peregrinos. En los terrenos de afuera está el famoso Estadio Jingu, el campo de beisbol, los gimnasios de lucha y la nueva piscina, estrenada en agosto pasado, que se alumbra desde el fondo de manera que los espectadores puedan observar detalladamente todos los movimientos de los nadadores. Gracias a este modo de instalar el alumbrado, que es corriente en el Japón, los japoneses aprendieron de los nadadores occidentales el braceo llamado «crawl» que luego fué perfeccionado y convertido en un braceo especial por Takahiro Saito, el de fama olímpica.

Según recordará el lector, el éxito de los equipos alemanes en las últimas Olimíadas fué debido en gran parte a la supervisión estricta que les impuso el Gobierno a los atletas por espacio de tres años y a que se les prohibía terminantemente volverse profesionales hasta el final de la contienda. Pues actualmente el mismo sistema se plantea en el Japón con miras a las Olimpíadas de 1940, que serán coincidentes con la Gran Exposición Internacional de Tokío y Yokohama.

Fuera de los deportes nacionales—como la lucha, por ejemplo—el deporte predilecto del Japón es el beisbol. Dondequiera que se celebre un juego, por insignificante que sea, el público japonés se entusiasma tal como el norteamericano en las Series Mundiales. Ya hace años, por cierto, que equipos universitarios del Japón y de los Estados Unidos se enfrentan ora en esta nación, ora en la otra. El año antepasado una novena japonesa se destacó jugando contra equipos profesionales norteamericanos de la Pacific Coast League.

El golf también está de moda en el Japón, donde existen lo menos sesenta canchas—una de ellas está cerca de la ciudad de Kobe—y aunque parezca mentira fué construída en 1890. Esta antiquísima cancha, de 18 hoyos y 3,760 yardas de extensión, se dice que es una de las mejores del mundo. Por lo menos no cabe duda que es una de las más pintorescas, pues está a 900 metros sobre el nivel del mar y aunque se puede hacer el viaje en automóvil, casi todo el mundo prefiere subir por el cable aéreo para disfrutar del hermosísimo paisaje antes de comenzar el juego.

En vista de que en sólo unos cuarenta años los japoneses han logrado aprender los deportes del Occidente, perfeccionándose a tal extremo que ya superan en algunos de ellos, y teniendo presente, además, el adiestramiento que ya han emprendido para las próximas Olimpíadas, es justo suponer que obtendrán aún mayor éxito en 1940 que en el pasado año.

Campeonato Inter-Social de la Y. M. C. A.

Resultados oficiales de la primera vuelta.

ESTADO DE LOS CLUBS:

	JJ.	JG.	JP.	Ave	Fig	Tl.	Fog	Ep.	Ft	Tc	Pts
ROJO	4	4	0	1000	68	39	17	35	0	3	153
BLANCO	4	3	1	750	62	45	24	36	0	7	148
NEGRO	4	1	3	250	58	27	11	38	0	8	127
VERDE	4	1	3	250	52	41	20	29	0	7	124
AZUL	4	1	3	250	50	39	11	32	0	7	111

JUGADORES:—

	J.	Fig	Tl	Fog	Fp	Pts	Time	Ft
J. Planas (N) c.	4	20	13	6	6	46	160	0
M. Barrio, rg	4	21	6	3	6	45	160	0
«Joe» Rodríguez vf	4	15	19	14	6	44	160	0
J. Corrales bg	4	18	9	7	4	43	160	2
L. Santana, ag	4	17	19	7	9	41	160	2
Luis Lewis ng	4	18	10	4	6	40	160	0
R. Prego bg	4	13	24	12	6	38	159	0
O. Francisco bf	4	13	6	3	9	29	150	0
J. Valverde, vf	4	13	7	3	12	29	154	1
J. R. Solana rf	4	12	6	1	9	25	150	0
F. Riera rf	4	12	1	0	4	24	124	0
A. Ginzo rf	4	10	4	2	11	22	150	0
J. Rodríguez, vg	4	10	6	0	4	20	135	0
A. Rajoy, bg	4	9	4	2	10	20	138	0
H. Machado, vf	2	8	4	1	2	17	70	0
T. Rodríguez af	3	8	4	2	3	18	110	2
J. Piñón, bc	4	8	1	0	8	16	158	0
M. Curbelo, ng	4	7	1	0	6	14	155	0
F. Amores, nf	4	7	1	0	7	14	160	0
G. Lafont af	2	6	4	1	1	13	61	0
C. López, nc	4	6	2	1	11	13	145	0
M. García, vc	4	6	2	0	1	12	131	0
M. Lara, rc	4	4	5	2	8	10	124	0
R. Ramos, ac	3	4	1	0	1	8	98	0
J. I. Digón, ac	4	1	3	0	3	4	152	0
S. González, rf	4	1	5	1	2	3	87	0
E. Mantilla, rf	1	1	1	0	0	2	13	0
F. Vives, af	3	1	2	0	3	2	64	0
G. Fernández, vg	4	0	4	2	3	2	135	0
G. Becquer, bf	1	0	00	0	0	0	4	0
F. Gómez, vf	1	0	0	0	0	0	2	0
F Reiler, af	1	0	0	0	0	0	2	0
J. Caminero, vf	1	0	0	0	0	0	1	0
M. Balanzategui ng	2	0	0	0	0	0	1	0

Jugado en el Floor de la Y. M C. A.
Compilador Oficial:— «Cheo» SANTANA.

HABRA SOFT BALL DE MUCHACHAS EL SABADO EN EL VEDADO TENNIS

El sábado continuará efectuándose la competencia triangular de soft ball, entre las jugadoras del Miramar Yacht Club, Vedado Tennis Club y Club Atlético de Cuba, para la cual ha donado una bella copa que pasará a poder del team vencedor en la misma.

Un solo encuentro se efectuará el sábado, con el cual se inicia la segunda vuelta de esta competencia, siendo este el siguiente:

Miramar Yacht Club vs. Vedado Tennis Club.

De suma importancia es este encuentro, por la rivalidad existente entre estos dos equipos y porque un triunfo para las muchachas del Miramar les representa un empate con las vedadistas, y un éxito a las vedadistas, las colocaría en una envidiable forma para el triunfo final en esta justa.

GONOCOL CAPSULAS Y LAVADOS
Lo mejor para su enfermedad secreta. Uselo y se convencerá. De venta en farmacias acreditadas.

Vedado venció anoche

Mientras que el Atlético perdía contra el Fortuna. Sólos en el primer lugar

Por el gran trabajo de Guabela Aixalá, veterano jugador del Vedado Tennis, estos muchachos lograron colocarse solos en el primer lugar de la contienda senior de basket-ball, venciendo a los eléctricos del Cubaneleco, sus más grandes rivales, con una fácil anotación de 47x25, aoche, a segunda hora.

Cuatro goals tiene el gran jugador de los vedadistas, que pesaron mucho en el score por la forma en que estos fueron realizados, mientras que Cancio Bello era el mejor anotador de este conjunto y Contreras, Perkins y Armandito Cuervo también anotaban canastas, para completar las veinte que este team tiene en su score.

No jugó como en otros encuentros el team que dirige «Trompeta» Mesa, siendo esta una de las causas de la poca lucha en este match, mientras Quintela era el que mejor lo hacía por este conjunto.

A primera hora y después de un tiempo extra, los muchachos del Fortuna, muy bien guiados por Averhoff, que fué el alma del team, lo mismo en el ataque que en la defensa, vencieron a los boys del Club Atlético, con lo cual empatan con ellos en el tercer lugar de esta competencia, restando mucho chance de triunfo a los del Atlético.

Cinco canastas anotó este muchacho, que fué el factor de triunfo en todo momento, hasta lograr anotar el goal que decidió el empate en el tiempo extra, habiendo desarrollado también gran labor en la defensiva.

Gallarreta y González, también jugaron bien, pero sólo a ratos, no luciendo el primero como en otros encuentros.

Cardoso, Noble y Giraud fueron los mejores del team del Club Atlético en este encuentro.

ATLETICO

	Fig	Fog.	FC.
P. Cardoso (Cap.)	4	4	1
A. Reboredo	1	0	1
J. Sarasa	1	4	2
R. Giraud	2	0	2
C. Noble	3	0	2
Totales	11	8	8

FORTUNA

	Fig	Fog.	FC.
J. Núñez	0	0	0
M. González	3	2	2
J. Santana	0	0	3
F. Averhoff	5	0	2
I. M. de Oca, (Cap.)	2	1	0
A. Galarreta	3	3	0
V. Llópiz	0	0	0
Totales	13	6	7

RESULTADO:

Atlético	13	17	30
Fortuna	14	18	32

Referee: E. Bru
Anotador: E. Finlay.
Cronometrista: M. A. Masjuán.
Jugado en el floor del Vedado Tennis Club, febrero 22 de 1937.

VEDADO

	Fig	Fog.	FC.
A. Aixalá, (Cap.)	4	1	3
A. Cuervo	3	0	0
E. Cancio Bello	7	2	1
C. Contreras	3	0	2
R. Perkins	3	4	2
R. Chomat	0	0	2
M. García	0	0	1
Totales	20	7	11

CUBANELECO

	Fig	Fog.	FC.
M. Quintela	3	3	1
J. A. Urgell	0	0	1
E. Gutiérrez	1	0	0
A. Costales	2	2	2
O. de la Torre	1	2	2
R. Corratgé	2	0	0
M. Torres	0	0	0
M. Mesa	0	0	1
M. González	0	0	0
Totales	9	7	7

RESULTADO:

Vedado	20	27	47
Cubaneleco	12	13	25

Referee: M. Morales.
Anotador: E. Finlay.
Cronometrista: M. A. Masjuán.
Jugado en el floor del Vedado Tennis Club, febrero 22 de 1937.

SE ACABA EL PLAZO DE INSCRIPCION PARA EL SENIOR DE LA SOCIAL

Esta tarde a las seis quedará cerrado el plazo de inscripción en la contienda senior de basket ball de la Liga Social, hasta cuya hora se admiten en la Secretaría de dicha Liga, sita en Lagunas 81, las solicitudes de inscripción, que sean hechas por los clubs.

Por la noche en este mismo local se reunirán los delegados con los miembros de la Comisión de basket ball de la Liga Social acordándose en la misma todos los detalles relacionados con esta competencia.

Fiesta en el Club Náutico

Los muchachos del Club Náutico preparan una gran fiesta para hoy, día 23

Todo es actividad y entusiasmo en el «Náutico de Marianao» la nueva y potente sociedad de la Playa.

Celebrarán la noche de hoy un baile de carnaval, exclusivamente para asociados, siendo requisito indispensable la presentación del recibo para tener acceso a los salones, donde actuarán Belisario López, el Jazz Band de Luisito Fabre y la Sonora Matancera.

En el «Náutico» las actividades sociales no restan tiempo al programa constructivo. Dentro de breves días será una realidad la mejor cancha de la playa. Los socios deportivos estarán de plácemes al conocer que bajo los consejos de Mario Troncoso y Horacio Alonso el terreno de base ball estará totalmente terminado para fines de mes e inmediatamente se convocará a un campeonato inter-socios, para llegar al team regular que representará al Club en las competencias oficiales.

Otro aspecto que tiene intrigada a la masa juvenil femenina es el team de softball que organiza por encargo del Comité Deportivo la gentil América Carol, esposa del querido amigo Patico Casado.

EL HOMENAJE AL SR. BLANCO HERRERA SERA MAÑANA ANTES DEL ENCUENTRO ENTRE GIGANTES Y FUERZAS ARMADAS

En el día de mañana, quince minutos antes de comenzar el importante juego de baseball, con que harán su debut en el «Gran Stadium Cerveza Tropical» los Campeones de la Liga Nacional, New York Gigantes, contra un fuerte conjunto integrado por jugadores estrellas de la Liga de las Fuerzas Armadas, se procederá por la Comisión organizadora, conjuntamente con los Presidentes de Honor de este homenaje de simpatía, a hacer entrega al señor Julio Blanco Herrera del Album que, conteniendo veinte mil firmas de fanáticos, testimonia la admiración y popularidad de de goza tan distinguido deportista, por su valiosa y desinteresada cooperación a todos los deportes en Cuba.

Hemos tenido oportunidad de ver tan delicado presente y podemos asegurar que la Comisión organizadora ha hecho un verdadero derroche de buen gusto por su magnífica y artística presentación. Si a esto se añade que la firma número uno es la del primer Comisionado de Base Ball, el querido teniente coronel Ignacio Galíndez y la última la de Julito, el simpático primogénito del propio señor Blanco Herrera, son detalles harto interesantes para que dicho Album sea conservado por Don Julio como un grato recuerdo de su fructífera actuación en los deportes.

Mañana, como decimos, es cuestión de estar temprano en el Gran Stadium Cerveza Tropical, pues queremos tener el gusto de aplaudir a quien, entre tantas otras cosas, nos va a brindar una temporada de base ball de Liga Grande que promete resultar un verdadero acontecimiento deportivo.

Tenemos especial encargo de la Comisión organizadora en hacer saber a los señores Presidentes de Honor, que a la hora indicada se les agradecerá estén situados detrás del home, para llevar a cabo tan simpático acto.

COMISION ORGANIZADORA

Presidente: Luis González Moré.
Vice: Manuel Bárbara.
Tesorero: José Rodríguez.
Secretario: H. Martínez Aracil.
Consejero: Francisco Fránquiz.

DE AJEDREZ

(Por EVELIO BERMUDEZ)

—Faltan pocos rounds para clausurar el Torneo Municipal.
—Existen posibilidades de una gran exhibición.
—Reorganización de la revista «Ajedrez».

La mayoría de los jugadores inscriptos continúan luchando por los honores del Torneo Municipal.

Su tercera semana de juego acaba de terminar con franco éxito para sus organizadores y su director doctor Albear.

Arriandiaga, Adler y Recio son las figuras más destacadas en la categoría superior. Los juniors y superjuniors ofrecen alternativas curiosas pero rinden labor meritoria.

Ya faltan pocos rounds para clausurar la competencia, la cual pasará a la historia como uno de los esfuerzos más simpáticos entre los ajedrecistas cubanos.

Desde los primeros días del corriente mes de febrero, se estudian las posibilidades de una gran exhibición por nuestro José Raúl Capablanca, sólo comparable a la ofrecida hace unos años en el Hotel Nacional.

Pedro Ignacio Pérez, Esteban Valderrama, Mario Figueredo y otros, han echado sobre sus hombros tamaña empresa, sin que hasta estos momentos se pueda adelantar una noticia concreta.

Existen posibilidades de que de uno de los Clubs más distinguidos de la Habana salga el proyecto convertido en realidad.

La labor gigante que representa una empresa de tal magnitud reclama valiosas colaboraciones y no poco apoyo moral y material.

Lo noble de la empresa hace concebir ilusiones: si se lograra atar algunos cabos importantes se canalizaría el proyecto en forma victoriosa. Todo se decidirá en esta semana.

El último número de la única revista de Ajedrez que teníamos no llegó a nuestro poder. Accidentalmente vimos un ejemplar. Luego se hizo el silencio y supimos sorprendidos que había desaparecido.

Nos pareció lamentable que esfuerzo cimos modestamente la reflexión de tan hermoso sucumbiera. Pero nos hizo una Revista de Ajedrez que pasaba a la historia.

Mas la ausencia fué breve.

Se rumora que de un momento a otro reaparecerá la revista cubana «Ajedrez», dirigida y fundada por los señores Gumersindo Martínez y Carlos A. Palacio, competentes ajedrecistas de la Habana. Los veteranos editores de la mencionada publicación, proyectan ofrecer un material más selecto e instructivo, más páginas y una amplia información del Torneo Municipal. El número suelto vale quince centavos y cinco veces más la suscripción semestral. Las solicitudes en Virtudes 20, Habana.

Mucho éxito deseamos a Martínez y Palacio. Los aficionados deben contribuír a ese éxito adquiriendo la única revista del juego ciencia que existe en Cuba y que indiscutiblemente contribuirá a su mejoramiento y progreso en el difícil arte.

MONOPLANO EN VENTA

SE VENDE un Monoplano construído especialmente todo de metal con alas bajas, cabina para cuatro pasajeros é instrumento para volar ciego. Motor J.5 Wright Whirlwind. Nunca ha tenido ningún accidente. Su construcción costó más de $50.000.00. Se vende por $2.000.00 al contado. Se puede ver y probar en All-American Airfield, Miami, Fla. Para detalles escriba a:

Mr. Karl Voelter,
Miami. Florida.
U. S. A.

KID CHEVALIER CAMBIA SU NOMBRE DE GUERRA POR EL DE HAVANA CLUB

Kid Chevalier, ex-champion amateur de Cuba, de las 135 libras, ha cambiado su «nom de guerre». En lo adelante no se llamará así, sino «Havana Club», ya que así lo ha bautizado la Casa Arechavala desde que ha ingresado como empleado del Havana Club Cigar Store.

Complacemos con agrado al «Kid Havana Club» y deseamos que siga cosechando muchos triunfos con los guantes dentro del ring, y sin ellos, vendiendo tabacos y cigarros.

El estelar de anoche en el Jai-Alai, lo ganaron jugando mucho Irigoyen y Gutiérrez

Astigarraga y Goitia contra Eguibar y Mendizábal, se enfrentarán hoy en el segundo partido. Buen programa para esta noche. Mucha concurencia ayer en el Palacio de los Gritos. Los pagos

En el partido de apertura de anoche en el Jai-Alai, resultaron victoriosos Aguiar y Ulacia III, los que desde el principio de la segunda decena se adelantaron mucho y por más que hicieron el veterano Millán y Garramiola, no pudieron ni empatarles siquiera. Estos últimos tuvieron una buena racha hasta llegar a 20, pero se desalmidonaron en lo mejor para perder la lucha.

Este es el tercer partido consecutivo que gana Aguiar.

En la primera quiniela salió triunfante Salazar.

EL SEGUNDO

En el segundo partido jugaron Argárate y Maguregui, de blancos, contra Irigoyen III y Gutiérrez, de azul.

En los primeros tiros de aire, fueron casi de igual a igual, pero al entrar en la segunda etapa atacan de duro don Fernando y José María y ganaron con ventaja apreciable.

Don Fernando trabajó con una decisión y una codicia tremendas, desde que se tiró la primera bola al asfalto, y Gutiérrez estuvo como en sus mejores tiempos, no pudiendo Argárate desconectarle, a pesar del ataque que le hizo.

Irigoyen usó poco del remate, pero le bastó su ataque a Don Roque para anexarse el triunfo.

La segunda quiniela se la llevó Vallejo menor.

HOY

Para hoy se ha combinado un gran programa:

PRIMER PARTIDO, A 25 TANTOS: Martín y Alvarez, blancos, contra Onaindia III y Escarza, azules (A sacar el primero del cuadro 9 y medio y el segundo del 10).

PRIMERA QUINIELA, A 6 TANTOS: Astigárraga, Egozcue, Mendizábal, Elizondo, Goitia, Eguíbar.

SEGUNDO PARTIDO, A 30 TANTOS: Astigárraga y Goitia, blancos, contra Eguíbar y Mendizábal, azules. (A sacar ambos delanteros del cuadro 10).

SEGUNDA QUINIELA, A 6 TANTOS: Garramiola, Recalde, Iturriaga, Lucio, Barrutia, Ulacia.

TERCER PARTIDO, A 30 TANTOS: Lucio y Barrutia, blancos, contra Recalde e Iturriaga, azules (A sacar ambos del cuadro 10).

RESULTADOS DE LA FUNCION DE ANOCHE:

PRIMER PARTIDO

	Tantos
Aguiar y Ulacia, blancos	25
Millán y Garramiola, azules	20

Ganadores: BLANCOS

PRIMERA QUINIELA

	Tantos	Pagos
1—Salazar	6	$ 5.60
2—Maguregui	1	10.91
3—Gutiérrez	3	9.01
4—Irigoyen III	3	3.45
5—Argárate	2	3.57
6—Paco	3	4.41

Ganador: SALAZAR. Pagó a:

5.60

SEGUNDO PARTIDO

	Tantos
Argárate y Maguregui, blancos	21
Irigoyen III y Gutiérrez, azules	30

Ganadores: AZULES.

SEGUNDA QUINIELA

	Tantos	Pagos
1—Labat menor	5	$ 3.06
2—Alvarez	3	7.20
3—Ibarlucea	2	6.44
4—Hugues	0	6.80
5—Vallejo menor	6	2.84
6—Deva	5	17.48

Ganador: VALLEJO MENOR Pagó

2.84

TERCER PARTIDO

	Tantos
Vallejo menor y Deva, blancos	26
Labat Mn y Hugues, azules	30

Ganadores: AZULES.

BURGESS WHITEHEAD

SE INICIA NUEVO TORNEO DE GOLF EN EL COUNTRY CLUB

Hoy se jugará el primer round del campeonato de golf de la vieja guardia, tomándose como escenario los links del Country Club, y para el sábado, día 27, tendremos el segundo round de la lucha.

El trofeo que se discute se juega anualmente entre los miembros del club que tienen más de 10 años de socios. Los partidos son de handicap y todos resultan altamente interesantes.

M.E.C.D. 2016

BLANCOS CONTRA PIELES ROJAS —Monk explica—

LUCES DE LA HISTORIA

Por J. Carroll Mansfield

TERRY y los piratas — EL SORTEO DE MARIDOS — por Milton Cariff

LAS AVENTURAS DE TOMAS GAVILAN Y EL INTREPIDO AQUILES

TITO AUDAZ Y SU ODISEA MARINA

EL CUENTO DE HOY

Cuando no hay más remedio

La familia Sothern estaba en muy mala situación. Por eso cuando María encontró un antiguo grabado al agua fuerte que hacia años estaba enterrado entre los trastos de la casa, se empeñó en vendérselo a un coleccionista. Muy esperanzada, le quitó el polvo, le dió brillo al marco y llamó a su esposo Burt.

—Ni sabía que lo teníamos—le dijo. Mira qué suerte... Creo que era de mamá o quizá de abuelita... Y ya sabes cómo se venden hoy día estos grabados.

Burt escudriñó la firma que apenas se veía. «Sí; es genuino —dijo al cabo de un rato. Creo que podrías venderlo».

—Ay, qué bueno, Burt—exclamó María. Así resolveremos el problema. ¿no crees?

—Sí; creo que sí —le respondió mirándola con ternura. No sabes cómo siento que no podamos darles sus regalitos a los niños este año...

—Vamos, Burt, no hay de qué quejarse. ¿Acaso tienes tú la culpa de que te hayan suspendido del trabajo por un tiempo?... Y no te creas que quiero vender el grabado como indirecta. Nada de eso, sólo que lo encontré cuando buscaba los adornos para el árbol de Navidad y pensé en lo conveniente que sería ganarnos un dinerito.

—Pues no veo nada mal en eso—respondió el esposo sonriéndose. Estoy casi seguro de que lo venderemos a un buen precio. Voy a llamar a Mae Avery por teléfono. El es coleccionista y entiende de estas cosas. Tal vez él mismo nos lo compre.

—Sí; llámalo, Burt... en seguida. Algo me dice que nos dirá que vale mucho.

Burt corrió al teléfono y llamó al coleccionista. «Vendrá dentro de una hora— le dijo a su esposa después de terminar el telefonema. Pero no te hagas ilusiones, María. Dios sabe si tal vez el grabado no valga absolutamente nada.

—Ay, no digas eso— prorrumpió María amargamente, pensando en sus tres hijitos que como de costumbre esperaban sus regalos el día de Navidad.

Burt la miró como arrepentido de lo que acababa de decir y otra vez se puso a examinar el grabado. «Algo debe valer— dijo. Sí; aunque sea poco, pero algo. Recuerdo que un amigo mío vendió uno por el mismo artista en ochocientos dólares. Desde luego, el suyo tenía más valor porque...»

—¡Ochocientos dólares !Burt, no te lo creo. Anda, embustero, sólo lo dices para que no me entristezca. Si lo vendemos en cincuenta, estaré satisfecha.

—Por lo menos eso —respondió Burt. Tal vez más, ¿quién sabe? Pero no; no nos entusiasmemos demasiado.

¡Cincuenta dólares! —suspiró María. Cuántas cosas pudiéramos comprar. Pero ya, ya me voy entusiasmando más de la cuenta. No, Burt; digamos veinticinco dólares... Así no nos llevaremos el chasco.

—Sí, es mejor, María, aunque aún eso es un dineral para nosotros.

Siguieron platicando de esta manera —ora esperanzados, ora desilusionados hasta que por fin llegó el coleccionista.

Moe Avery, enérgico y de pequeña estatura, sacó los anteojos del estuche y sin demorarse en cumplimientos se puso a examinar el grabado detalladamente.

—¿Cuánto tiempo hace— le preguntó a María— que su familia está en posesión de este grabado?

—Muchísimos años, Señor Avery— le respondió algo asustada. Realmente no recuerdo...

—Ya, ya. De modo que Ud. lo ha estado guardando...

—Sí; lo he estado guardando.

El coleccionista se quitó los anteojos y los guardó lenta y cuidadosamente en el estuche. «Lo siento mucho— dijo con tristeza— no puedo ofrecerle lo suficiente para que le valga la pena vendérmelo.

María se estremeció de pesar. Pensó que el coleccionista querría decir unos cinco o diez dólares y que suponiendo que era un recuerdo de familia creería que ella no lo iba a vender a ese precio. Pero no era un recuerdo de familia y aunque lo fuera, más necesitaba el dinero. Y así se lo dijo, titubeando, al señor Avery.

—Por mucho que quisiera ayudarle, señora, no puedo. Sería un robo. Así mismo, un robo de mi parte. Ahora bien, lo que puedo hacer es avisarle a un amigo mío que también es coleccionsta. Así no me cargo la conciencia.

María sintió aún mayor desaliento. Y si este amigo, pensó, no estaba dispuesto a pagarle nada... Estaba a punto de prorrumpir en llanto cuando su esposo tomó la palabra.

—Queremos vender el grabado hoy mismo —le dijo al Señor Avery. Necesitamos el dinero cuanto antes. Como Ud. sabe, estoy cesante y ya no falta mucho para Navidad. No hay más remedio.

El coleccionista los miró con lástima. «Pues bien, ya que se empeñan... Pero no se insulten de lo que les voy a ofrecer. Comprendo que el grabado tiene verdadero valor pero sucede que esta época no estoy muy abundante de dinero».

—Pues ¿cuánto... cuánto me ofrece?— preguntó María ansiosamente.

El Señor Avery dió un profundo suspiro. «Esto me parte el corazón. Jamás en mi vida... Sólo puedo ofrecerle mil trescientos dólares».

—¡Mil tres...!

Burt no pudo seguir. María se desmayaba en sus brazos...

Richard Hill Wilkinson.

Pasatiempos

¿QUE ERROR HAY AQUI?

Si no encuentra el error, busque la solución en el próximo número.

SOLUCION AL PROBLEMA ANTERIOR: Volteando el cuadro al revés, lo encontrará de perfil, mirando hacia la izquierda, en la sombra de la oreja.

RAREZAS del CINE

Por el Capitán Roscoe Fawcett

SU DESTINO hoy

Por MARY BLAKE

«PISCIS»

Febrero 23.

Lo que por lo general prefieren los niños que nacen al llegar a mayor edad es estudiar una carrera, que entrar en el comercio o la industria. Si logran realizar su propósito, casi siempre tienen mucho éxito

Las mujeres que nacieron hoy a veces cometen el error de tomar en serio toda clase de requiebros y alabanzas. Lo más probable es que sea Ud. romántica y sentimental y por eso debe aprender a refrenarse cuando le sería perjudicial mostrar su cariño y entusiasmo. Por mucho que logre Ud. gracias a su simpatía y amabilidad recuerde que para ser realmente feliz hay que ser juiciosa cuando se trata de algo que concierne a su porvenir. Bien puede ser que alcance celebridad como actriz, artista, periodista, maniquí o encargada de una tienda. Sin embargo, no le aconsejo que se prive de la dicha que proporciona el matrimonio por seguir una carrera u oficio.

A pesar de parecer sosegado y ecuánime, el hombre que nació hoy generalmente muestra tener muy mal genio cuando se enoja, lo cual debe corregir. También debe aprender a ahorrar dinero. Al parecer, gozará de prestigio si se dedica a ser oficial de marina o del ejército, arquitecto, ingeniero, artista, actor, escritor, catedrático o comerciante.

CON PIMIENTA

Por Diógenes

—La honradez vale por lo escasa, pero no por la demanda.

—Cuando un pesimista no tiene nada que le preocupe, le preocupa eso.

—Exito es muchas veces el arte de hacer que otros nos proporcionen lo que necesitamos.

—Cuando una mujer habla bien de sí misma es porque ninguna otra la hace.

—La mujer es un sueño; pero está ahí cuando uno despierta.

ESTADO DEL TIEMPO

Estado del tiempo ..... NOTA DEL MEDIODIA DEL LUNES

Hay moderadas altas presiones en el Golfo de México, extendidas sobre la parte Norte de México y porción sudeste de los Estados Unidos, con buen tiempo y temperaturas frías. Existen también altas presiones en el Atlántico al Este de las Bahamas. Hay un temporal moderado al Sur de Nueva Inglaterra.

Pronóstico para el martes: buen tiempo. Temperaturas frescas y algo frías durante la madrugada y noche en Occidente y Centro. Vientos flojos a moderados del Nordeste al Sudeste. Pocas lluvias, más probables en región oriental.

Observatorio Nacional.

WRIGLEY'S AYUDAN LA DIGESTION
WRIGLEY'S P.K. CHICLE AZUCARADO MENTA
EMPAQUETADOS PARA CONSERVARSE SIEMPRE FRESCOS

REGLANAS

Monseñor Manuel Ruiz

Arzobispo de la Habana.

Tan querido y respetado.

Estuvo en Regla el domingo.

Y en nuestra iglesia, auxiliado por nuestro muy apreciado párroco R. P. Francisco Fernández del Moral, confirmó a cientos de niños.

Numerosísimas pruebas de afecto y veneración religiosa, recibió la más alta representación de la iglesia en Cuba, durante su breve visita a Regla.

El cronista, que tuvo el honor de conocer y hablar con Monseñor Ruiz, escuchó de sus labios los más cálidos elogios de nuestro Santuario y de la labor religiosa que el mismo ofrece.

Vaya con estas líneas, para tan ilustre visitante, nuestro saludo.

Respetuoso y sincero.

Nueva profesora de piano

Una gentil señorita.

Bella y simpática:

Terina Rodríguez Bergery.

En la Universidad Musical, y tras brillantes exámenes, obtuvo el título de Profesora de Piano y de Solfeo.

Que le valió múltiples felicitaciones.

Al enviarle mi enhorabuena, la hago extensiva a su profesora, la señorita Ana María Bosch Martínez.

Que los mayores éxitos artísticos le sonrían.

Son nuestros deseos.

Comisionado de Prensa y Radio

Del Casino Español de Guanabacoa.

En junta directiva recientemnte efectuada por esa prestigiosa sociedad guanabacoense, ha sido designado para ese importante cargo, el compañero Rafael Fernández Dalmás.

Así me lo informa en atenta carta el secretario general Rafael García Iglesias.

Al desearle éxitos en su nuevo cargo a Fernández Dalmás, le ofrezco a la vez, mi cooperación.

Desde estas «Reglanas».

Un gran baile de carnaval

El próximo sábado.

Lo ofrecerá en sus salones, nuestro cubanísimo Liceo de Regla.

Para asistir al mismo, existe extraordinario entusiasmo entre nuestra juventud.

Juanito Quintero Martínez, el dinámico Director del Liceo, me informa que las bailables de esa gran noche carnavalesca, estarán a cargo de la orquesta «Haban»», de Serviá, y el septeto «Jóvenes del Cayo».

Circulan ya las invitaciones para ese baile de carnaval.

Que el sábado próximo.

Celebrará el Liceo de Regla.

José Manuel Buttari

Compañero en la prensa.

Y amigo estimadísimo.

Designado ha sido por la empresa de «Avance, el gran diario de la tarde, su agente en Regla, a más de corersponsál, que desde hace tiempo obstenta.

El compañero Buttari, tan apreciado en el seno de nuestra sociedad, ha de proporcionarle a «Avance» gran circulación.

Para todo lo relacionado con las suscripciones deben los interesados dirigirse a su domicilio: Maceo número quince.

Con la gentileza.

Siempre característica.

En tan querido compañero.

Simpática fiesta

Fué la de anoche.

En el Salón de sesiones del Ayuntamiento de Regla.

En honor de la Reina Nacional del Carnaval «Nena I» y sus damas de honor.

Ante una selecta representación de la sociedad fué presentada por nuestro popular alcalde Octavio Cabrera, la Reina y sus damas, las que fueron muy aplaudidas.

Más tarde, se brindó, con ponche de champagne, por la felicidad de cada una de las triunfadora.

La premura con que escribimos, nos priva del placer de hacer una amplia información de ese brillante acto.

Ofrecido por nuestra primera autoridad municipal.

Y al que se sumó en simpatía, todo el pueblo de Regla.

Cumpleaños

De un estimado compañero.

Muy leído y apreciado.

Trátase del amigo Carlos E. Rodríguez, corersponsal del periódico «El Mundo», y periodista de fácil pluma.

Cumplió años el pasado jueves.

Y con tal motivo fué muy felicitado.

Aunque tarde, reciba mi saludo.

Y enhorabuena.

Jesús López

Compañero del DIARIO DE LA MARINA.

Donde, con gran competencia y celo, desempeña el importante cargo de agente-viajero.

Me visitó en pasados días.

Con el fin de informarme de los grandes beneficios que la empresa de este diario ha de ofrecer a sus suscriptores, desde el presente mes.

Largo rato charlamos con el compañero López, a quien agradecemos su gentil visita.

De la que muy gustosos informamos.

A nuestros lectores.

Campeonato de Basket Ball

Intersocial.

Quedó inaugurado anoche.

En el floor del Liceo de Regla.

Ante una gran concurrencia, en la que sobresalió el sexo bello.

Compitieron los teams del Liceo y Regla Base-Ball Club.

Del resultado del game, ofrecerá el DIARIO detalles amplios, en su sección de Sports.

Próximamente.

Josefina Pajón Hernández

Linda amiguita.

Atractiva y simpática.

Ceebró el pasado viernes su cumpleaños entre congratulaciones y felicitaciones de sus amistades, las que acudieron en gran número al hogar de sus apreciados padres.

Se bailó y brindó por su felicidad.

Que una mi felicitación a las muchas recibidas.

Son mis anhelos.

Alejandro Pérez Pérez

CRUCIGRAMAS

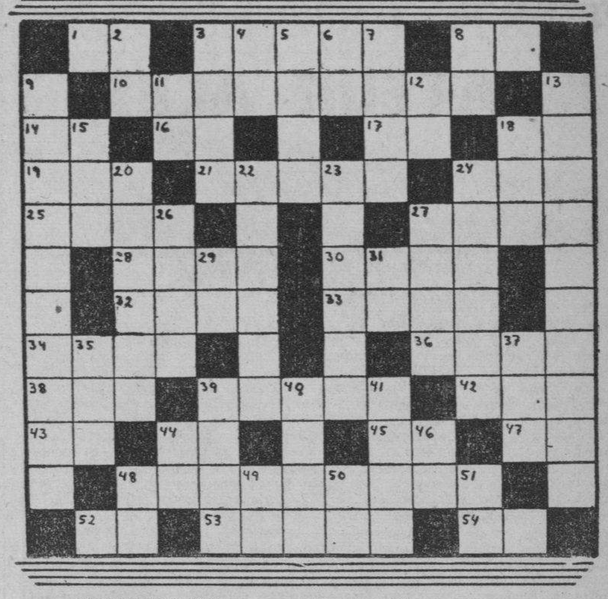

HORIZONTALES

1—Río de Italia.
3—Instrumento de agricultura.
8—Terminación de aumentativo.
10—Cascada grande (pl.)
14—Terminación de infinitivo.
16—Conozco.
17—Dios del Sol.
18—Sociedad Anónima.
19—Prefijo.
21—Terminó.
24—Río de Galicia.
25—Río de Noruega.
27—Botánico cubano.
28—Río de Albania.
30—Príncipe o caudillo árabe.
32—Mineral que atrae el hierro y otros metales.
33—Tiempo del verbo amar.
34—Batracio.
36—Tiempo del verbo salir.
38—Cólera.
39—Ciudad del Japón en la isla de Nipón.
42—Hijo de Adán y Eva.
43—Interjección.
44—Marchar.
45—Artículo.
47—Sociedad Anónima.
48—Cierta clase de naranja.
52—Nota musical.
53—Comarca del Asia Menor.
54—Símbolo del galio.

VERTICALES

2—Especie de flecha que usaban los antiguos turcos.
3—Que niega la existencia de Dios.
4—Dios del Sol.
5—Instrumento de música.
6—Dona.
7—Que no es el mismo.
8—Pronombre.
9—Mar que baña las costas septentrionales de España.
11—Moneda de cobre de los romanos.
12—Río de Francia.
13—Flor (pl.)
15—Uno de los nombres de Cibeles.
18—Nombre vulgar de un mono platirrino de Colombia.
20—Ninfa del agua.
22—Ciudad de Francia.
23—Coche de cuatro ruedas.
24—Que no oyen.
26—Instrumento ofensivo o defensivo.
27—Tiempo del verbo reir.
29—Diptongo.
31—Mérito Militar.
35—Altar.
37—Variante (pl.)
39—Departamento de Francia.
40—Mar de Asia.
41—Afluente del Tíber.
44—Diptongo.
46—Afirmación Nacional.
48—Sílaba que repetida resulta el nombre del díos de la locura.
49—Nota musical.
50—Terminación de infinitivo (pl).
51—Símbolo de la plata.

A. L. G.

Solución al Crucigrama anterior

N	E	I	S	■	O	C	A	■	A	S	A	M
A	■	S	I	L	■	I	■	A	L	O	■	O
P	A	■	E	O	B	A	R	D	E	■	A	R
O	R	O	■	T	A	R	E	A	■	S	E	T
L	E	N	A	■	T	■	I	■	M	A	T	E
E	C	O	■	A	H	O	R	A	■	L	A	R
O	A	S	I	S	■	R	■	G	R	A	S	O
N	■	M	O	A	■	M	■	A	U	D	■	S
■	R	A	D	■	S	U	R	■	T	O	R	■
R	O	■	O	R	I	Z	A	B	A	■	E	L
E	S	A	■	A	L	■	T	A	■	A	N	I
S	A	L	A	■	A	C	A	■	C	A	O	S

GUANABACOA AL DIA

Abilia Carral de Suárez

Estuo ayer de días la señora Abilia Carral de Suárez, distinguida esposa del señor Alfredo Suárez, gerente de la tienda «Los Precios Fijos».

La que recibió múltiples demostraciones de afectos de sus muchas amistades.

Pasando su día entre esos halagos.

Le felicitamos por tal motivo.

En Cojímar

Para esta noche está anunciada una velada artístico literaria que tendrá por sede el palacete de Boada, dondetiene su feudo el novel Club Cojímar.

Se ha confeccionado un magnífico programa, en cuyos números figuran nuestra exquisita recitadora la señorita Martica López, figulina gentil de nuestros salones elegantes.

Daisy Mendoza, Graciela González de Aeuma.

René Touzet y Joaquín Nodarse, laureado poeta y recitador, que consagra su vida al arte, siendo figura principal en la organización de ese acto a celebrar.

Una estudiantina, cuyo nombre nos reservamos por ser una sorpresa, deleitará a la selecta concurrencia con números musicales.

Al finalizar los números del programa de esta velada existe el propósito de organizarse en baile, cuyas piezas bailables las ejecutará la aludida estudiantina.

Será una noche de arte y de alegría la de hoy en el Club Cojímar.

Boda del gran mundo

En la iglesia de la Merced, aristocrático templo de los Padres Padles, en la Capital de la República.

Lo será en la tarde del sábado día veinte y siete.

Ceremonia de amor que revestirá carácteres de acontecimiento social.

Nena Fernández, de gran belleza, gracia y simpatía, se unirá a nuestro estimado compañero en el periodismo, Director gerente del colega «Alerta».

Los padrinos designados son la respetable señora Rosa Crivillo viuda de Villares, madre del novio, y el señor Carlos Fernández, hermano de la encantadora «fiancée»

Los testigos del novio: El Honorable Presidente de la República, doctor Laredo Bru.

Coronel Fulgencio Batista, Jefe del Ejército Constitucional.

El Presidente de la Cámara de Representante, doctor Antonio Martínez Fraga.

Dr. Antonio Beruff Mendieta, Alcalde Municipal de la Habana.

Dr. Carlos Manuel Palma, Criminalista distinguido.

Lo harán por ella a su vez nuestro Director, doctor José Ignacio Rivero, el señor José Manuel Casanova, senador de la República; el doctor Rafael María Angulo, el señor Manuel Solís Mendieta y el señor Jorge Fernández de Castro.

Nuestra felicitación más sincera con los deseos de eterna felicidad.

Onomástico

Ayer celebró su fiesta onomástica el estimado joven Abilio Díaz Carral, El que se vió muy congratulado.

Recibiendo muchos mensajes de felicitación a los cuales sumamos el nuestro.

Caballeros Católicos

Mañana día veinte y cuatro, la Unión 25 de los Caballeros Católicos, celebrarán distintos actos.

A las nueve de la mañana misa solemne de Ministros en la iglesia parroquial.

A las dos y treinta de la tarde, toma de posesión de la directiva de la Agrupación Católica Infantil.

A las tres toma de posesión del Conse Directivo de la Unión, para el año 1937-38 con el siguiente programa:

1. Apertura del acto y entrega de poderes, por el presidente saliente, Juan Balloveras.

2. Palabras por el presidente entrante.

3. Brindis.

A las cinco: procesión con la imagen de Nuestra Señora de la Caridad con un breve recorrido.

Agradezco la amable invitación.

Bodas de cristal

El sábado último celebraron sus bodas de Cristal, los amables esposos Angela Campini y Ernesto Walkhoff.

Dieciocho años de felicidad.

Los que fueron festejados en un lujoso restaurant de la capital entre un grupo de sus más íntimos amigos.

Hago votos por que puedan celebrar las bodas de oro.

Liceo de Regla

El entusiasmo sigue reinando entre los amantes de Tersícore, por asistir al gran baile de disfraz que se efectuará en la noche del sábado día 27 en los salones del Liceo de Regla.

El que estará amenizado por la orquesta Habana que dirige el profesor E. Serviá, y el septeto Jóvenes del Cayo.

La cuota de guardarropía para los caballeros se ha fijado en sesenta centavos.

Nuevos oficiales

La Respetable Logia de «ODD Fernullo Paz y Amor número 10596» de la Gran Orden Unida de América, situada en la rúa de Pepe Antonio, ha elegido el siguiente cuadro de oficiales:

A Derecho del Noble Grande: Julián Arostegue.

Izquierdo: Manuel Peñalver.

Dedecho del Vice Grande: Tomás Veguería.

Izquierdo: Mario Pérez.

Paz Noble Grande: Julio Castellanos.

Digno Capellán: Felipe Delgado.

Digno Tesorero: Adolfo Santa María.

Secretario Permanente: Juan Laza.

Secretario Electo: Esteban Castro y Ortega.

Guardian interior: José M. Valdés

Custodio: Francisco Abreu.

Custodio: Francisco Abreu.

Noble Grande; Manuel Gambino, vice Grande: Porfirio Valera, Noble Padre: Atilano Cárdenas; Paz Noble Padre; Rogelio y Digno Abogado: Esteban Castro Hernández.

En Carral

Esta noche en el teatro Carral el romance inmortal de José Mármol, joya cumbre del cine argentino «Amalia» por Herminia Franco.

También se nos anuncia otro gran estreno para esta noche.

José R. Arango de la Maza

E.C.D. 2016

H A B A N E R A S

LA MODA ACTUAL

ORIGINALIDADES DEL MOMENTO

Una de las últimas innovaciones de la moda, en cuanto a sombreros, es este modelo que ofrecemos en estilo japonés. Es de satín negro con el ala enroscada que sube por el frente y a los lados lleva crisantemos que pueden combinar perfectamente con las preciosas telas de primavera que se ven actualmente.

CONSEJOS DE BELLEZA

Una de las cosas que más afea el rostro de una mujer es la tendencia a la doble barba y es muy fácil hacerla desaparecer con un poco de constancia y tratamientos efectivos.

Un experto de belleza recomienda lo siguiente: Aplíquese sucesivamente toallas calientes sobre esta parte del rostro. Hágase un masaje moderado con **Gelée-Mitza** y colóquese una banda de tul, o los sujetadores que vienen ya listos para tal uso, atado en la parte alta de la cabeza. Péguese la lengua a los dientes superiores y súbase y bájese la cabeza diez veces seguidas. Repítase este tratamiento cada dos días.

Este producto se vende en las principales droguerías o en su depósito pidiendo informes por el apartado 1046 a su agente en Cuba, señor Julio Ciria.

LA MUJER CHIC

La última palabra en abrigos de primavera es el abrigo de chaleco.

Aunque aún falta algo para que esta benéfica estación traiga su amable caricia, estos modelos están ya a la disposición de la gente bien y en especial de aquellas personas que se van a Florida o los países tropicales huyendo de los rigores variables de febrero.

Estos modelos son elegantísimos y ofrecen una novedosa variedad. El chaleco, igual al chaleco de hombre, es de la misma tela del abrigo y permite llevar éste suelto, ya que va cosido a ambos lados del abrigo.

Generalmente dicho modelo se porta con una falda de color de contraste armonioso.

En una de sus últimas películas, la elegantísima Kay Francis lució un traje de túnica abierta delante, que ha sido muy celebrado y cuya copia, con permiso de esta encantadora estrella, ha sido reproducida. La tela es un tafetán de rayas multicolores, como un arco iris... Debajo de este traje, que apenas abre ligeramente al frente, puede entreverse un traje de crespón azul marino, cuya corbata, en forma de lazo, completa el atavío.

Como silueta, tenemos actualmente imperando los trajes acuchillados. Esta silueta, que ya se la llevó hace cosa de veinticinco años, es muy favorecedora. Tanto como ocho cuchillas forman la falda, que ajustada en la cadera, construye una elegante campana. Estos trajes llevan blusas sencillas con mangas largas y un cinturón ancho, de cuero, gamuza o de charol.

Ahora trataré de describir algunos de los trajes de noche que, por su sencillez y elegancia, han llamado mi atención; pues, aunque sé que por mucho que interese el atavío del día, es en el de noche donde la mujer elegante pone su mayor esmero.

Ya sea que la anchura enorme de las faldas, en los trajes de noche, es la causa para que el vals sea otra vez la música predilecta de los salones de baile; ya sea que esta resurrección del vals es la causa para que los trajes de noche desplieguen faldas supremamente anchas, la verdad es que la presente moda en la música y en el vestir parecen ser complementarias la una de la otra. Una de las mejores casas de la Quinta Avenida ha bautizado uno de sus trajes con el nombre de Vals Vienés y otro con el de Invitación al Vals.

El modelo Invitación al Vals consistía en un traje muy ancho en la falda, y muy apretado en el busto y las caderas. Este vestido llevaba una especie de fichu atado en un graciosísimo nudo, al frente. La modelo que vestía este traje de tul negro salpicado con motitas de terciopelo azul eléctrico llevaba un fondo de seda lamé plateado, zapatos azules de raso y zarcillos y pulsera de cabuchones de turquesa, completando así este hermoso cuadro de discreta y gentil elegancia.

En general los trajes de noche, además de tener faldas aún más anchas que aquellos que un tiempo llevaron nuestras antepasadas en la época de los Luis, están confeccionados en telas que tienden a darles una vaporosidad de ensueño.

Los fabricantes de guantes, que en los últimos años siguen muy de cerca los diferentes cambios de la moda, están, también, exhibiendo su nueva contribución y creación para la primavera, que consiste en guantes largos, algunos modelos hasta el codo, lo que indica que las mangas semi-largas serán profusamente llevadas en la próxima estación.

Parece que está fuera la época de las resurrecciones de las modas, pues hay una definitiva tendencia a la resurrección del bordado en los trajes; y, he visto preciosos modelos de un color claro sólido que como único adorno llevaban un ramo de flores bordado con seda muy fina y en colores vivos.

Un modelo que llamaba la atención era de **chiffón** negro, que tenía lablusa bordada en un dibujo que formaba punta delante, similar en su forma a un corselete. Este traje tenía echada sobre los hombros una como capa de **chiffón** que caía hasta el suelo. El conjunto de este modelo era de una suprema elegancia.

Lily D'ARCOURT.

COSTUMBRES SOCIALES

Cuando estemos en una mesa invitados y advirtamos que falta algún detalle de principal importancia no se debe hacer notar, sino pasarlo como si no lo hubiéramos echado de menos.

Si el invitado se da cuenta de que falta en la mesa el posacubiertos, deberá, al terminar el plato, dejar los cubiertos dentro de él, que serán de inmediato, repuestos por otros, pues actualmente existe la costumbre de cambiar cubierto a cada plato.

Cuando se trate de una comida de mucha intimidad, si se tiene alguna duda respecto al cambio de cubiertos, debe observarse discretamente la manera de proceder de la dueña de la casa, y guiarse, entonces, de acuerdo con ella.

AL BOHIO CUBANO

¡Pobre bohío!, bohío de guanos
¡tú eres el alma de los cubanos!

Perdido lejos en la sabana
sencillo y pobre, cerca del río,
entre unas frondas, hay un bohío
en la fragante tierra cubana.

Cuando el guajiro, ya de mañana,
vuelve mojado por el rocío
al verle dice: ¡éste es el mío!
donde me espera mi soberana.

A un lado caña, a otro maízales,
yuca, boniatos y palmas reales...
¡todo le llena de su color!

La brisa leve, cual mariposa,
le trae el arrullo de la tojosa
y de la selva su grato olor...

Jesús GARCIA LEZA.

MENU DEL DIA

Almuerzo	Comida
Grape fruit.	Cantaloup.
Revoltillo de sesos.	Crema de espárragos.
Pollo grillé. Flan de vegetales.	Torta de sardina.
Ensalada de remolacha.	Pollo asado. Ensalada.
Puding de pan.	Ciruelas en almíbar.

RECETAS DE COCINA

Civeb de Conejo

Se mata y limpia el conejo la víspera, dejándolo en la nevera toda la noche. Al día siguiente se pica en pedazos y se adoba con limón, sal, pimienta y hojas de laurel. Se hace una salsa con dos cucharones de caldo de carne, una cucharada de harina de Castilla, unos cuadraditos de tocino y sin dejar de revolverlo se tiene al fuego hasta que se dore. Entonces se le echa el conejo y se rehoga, agregándole un vaso de vino tinto, champignons y se deja cocinar a fuego lento. Cuando el conejo esté blando se le añaden cebollitas blancas fritas y se deja al vapor hasta el momento de servirlo.

M. R. de FONTANILLS.

V I B O R E Ñ A S

Nuevos Esposos

Una boda que contaba con generales simpatías, por tratarse de una parejita airosa que incontables de ellas disfruta.

La bella y gentil señorita Lucía Abad y Ricoy y el caballeroso joven y muy muy cumplido amigo Humberto Hermida y Arestiene, dichosos novios que ya han visto realizarse sus más anheladas aspiraciones, jurando cumplir los imperiosos mandatos de sus apasionados corazones, juramentos que formularon el sábado por la noche ante el Notario Público, doctor Agustín Cruz Fernández.

Testigos fueron por Lucía:

El doctor Manuel García Avila y los señores José Armada y Armando Bacallao.

Lo fueron por Humberto:

Los señores Domingo Abad Ricoy, Fernando Jurado Cubas y Aurelio Martín.

En la residencia de tan admirable novia, San Anastasio número 20, presenciaron su unión con sus familiares sus más allegadas relaciones sociales, que formularon muchos y cariñosos brindis por los nuevos esposos Abad-Hermida.

Yo deseo a Lucía y al querido amigo Humberto que en su nuevo estado disfruten de la inquebrantable felidad que tanto se merecen, por la intensidad de su amor.

Boda Distinguida

La de un compañero al que tanto aprecio tenemos, Ricardito Villares.

En lujoso pergamino he recibido esta invitación.:

«Loreto Menéndez de García y Rosa Crinville viuda de Villares, tienen el gusto de invitar a usted al matrimonio de sus hijos Nena Fernández y Ricardo Villares que se efectuará en la Iglesia de la Merced, el sábado veintey siete de febrero de mil novecientos treinta y siete, a las cinco y media de la tarde.»

Muy agradecido permanezco a su gentileza, con mi muy expresiva enhorabuena a tan linda Nena, la ya próxima soberana amorosa en el hogar del querido Ricardito.

El gran baile de esta noche

El del Club de Ferreteros cuyo Presidente el cumplido amigo señor José Fernando Feito Taladrid, tuvo la cortesía de invitarme.

Su extenso programa será amenizado por la celebrada Orquesta Nacional de Manolo Boffill, desde las nueve.

Se advierte que aunque no es de disfraz, pueden asistir con os trajes que deseén las gentiles figulinas que nunca faltan a sus fiestas.

El gran Festival de Carnaval, será el día seis de marzo, y ya los queridos amigos Higinio L. Fernández y Marcelino Hernández, Presidente y Secretario de la Sección de Fiestas están iniciando su organización.

Club San Carlos

Nuestro Decano Club dispónese a obsequiar al bullanguero mundo infantil con una matineé bailable mañana, como es su costumbre todos los años, y ha de verse su elegante palacete de la Avenida Presidente Gómez animadísima con la presencia de lindas figulinas en miniatura y diminutos gentlemen.

La Sección de Fiestas dirigida por Armandito Gómez, continúa dando los últimos toques al gran baile de mamarrachos y ridículos del sábado, para el que rigurosamente serán exigidas las invitaciones familiares.

Estas fiestas demostrarán una vez más las grandes simpatías por nuestro decano Club San Carlos.

Social Unión Hebrea

Un baile de socios celebra esta noche esta Sociedad, en sus elegantes salones que lucirán un hermoso decorado.

La afamada Orquesta Nacional de Manolo Boffill tiene a su cargo el programa, del que disfrutarán muchas parejas hasta la madrugada.

Srta. Martha Hernández León

Celebra hoy sus días la linda viboreña Marthica Hernández y León, figulina de soberana belleza, que esta tarde con sus padres recibirá a sus más allegadas amistades, en un íntimo recibo.

Muy presente la tengo y le dedico mi más expresiva felicitación.

Sr. Florencio Valdés

No podía faltarle mi saludo a tan estimado amgio y antiguo convecino, esposo de la distinguida dama María Martina Barrios.

Saludo que también muy afectuoso dedico a su hijo el jovencito Florencio Valdés Barrios.

Vénse impedidos de recibir a sus amistades.

Cumpleaños

Un lindísimo capullito, la hermosa niña Rosita Ojeda y Bernal, adorada rija de los esposos señora Rosa Bernal y el estimado amigo señor Luis Ojeda, cumple hoy sus diez años, siendo ya la más delicada mujercita, por su exquisito trato y su gran inteligencia, contando con muchísimas amiguitas que mucho la quieren.

Eran sus deseos recibirlas esta tarde, más la dolencia de un familiar se lo impide, y así a todas dejo advertidas.

Para Rosita son dedicados mis votos por su dichosísima y larga vida.

De Regreso

Después de haber permanecido ausente de esta Ciudad Nueva, en viaje de negocios por el interior de la República, de nuevo ha regresado a su hogar el estimado amigo y convecino señor Eudaldo Gómez Martínez, esposo de la distinguida señora Inés Rodríguez Illa.

Reciba mi saludo de bienvenida el cumplido amigo Eudaldo.

Restablecida

Lo está ya la bondadosa dama Mariana Fernández viuda de Guerra, señora madre de las graciosas figulinas Marianita y Emm aGuerra, después de una molesta dolencia que padeció muchos días.

Me complazco en dar tan agradable noticia a sus relaciones sociales, dedicándole mi más expresiva enhorabuena, extensiva a tan admiradas amiguitas.

En su hogar de Oriente

Por noticias que han recibidos los distinguidos esposos señora Isabel Díaz y el ex-Senador señor Félix del Prado, sus hermanos, ha llegado a Santiago de Cuba la distinguida dama Clara Díaz de Ramón con su bellísima y única hija la señorita Agueda Mara Ramón, que aquí pasaron una breve temporada en su residencia de Luz número 8.

Hasta su hogar les hago llegar mi más afectuoso saludo.

Ex-Alumnos de «El Infantil»

Un nuevo éxito se anota la Directiva de Pepe D. Davis y el Secretario Pepe Regateiro con el baile de mamarrachos celebrado el sábado, pues fué, numerosísima la concurrencia femenina, como podrá apreciarse por la siguiente incompleta relación de sus nombres.

Asistió la linda figulina Mercy de Soto Corp.

Un admirable grupo formaban Dulce María Valverde, Gilda Dorticós, Ilma V. Herrera, Cusita Hernández, Hilda Pando, Olimpia del Busto, Hilda y Fefa Soler, Carmita Suárez, Carmen Seoane, Angela Rogers.

Eva Magallanes, Anita Díaz, Yolanda López, Graciela López, María Antonia Lines, Iraida Rodríguez, Gloria Díaz, Olguita Daz, Fina Martín, Herminia Mijares, Marina e Isabel Avila, Bertha Arocha, Esther y Herminia Aroche, Alicia Núñez, Carmen y Alicia Vázquez, Adolfina Barreras, Elena Gutiérrez, Mercedes de Soto.

Rosa María Ruiz, Olga Cantón, Olga Salazar, Margot San Martín, Esther Pujol, Elsa Capestay, Teodora Rodrguez, Sarah Reyes, Esther Verdeja, María y Ana Maza, Margarita Maza, Eulalia Morell, Heredia Valdés, Ketty López, Luisa Franca, Eloísa Hernández, Martha Calvet, Nena Suárez, Nora Rodríguez, Dolores Ferreiro, Lala García.

Alicia Rivero, Esther Rey, Elena Navas, Mercy Rodríguez, Olga Rubio, Adelaida Hurtado, Caridad Hurtado, Haydee Díaz, Herminia García, Hilda Díaz, Olga e Hilda Robau, Adolfina Santana, Rosa Pegudo, María J. Suárez, Josefina Rubio, Flora de la Villa, Herminia Ramírez, Blanca López, Aida Torres, Olguita Mujica.

Adelfa Barrios, Consuelo Rodríguez, Cachita Montañés, Isabel Dorticós, María Teresa Hernández, Georgina Pérez, Esther Ibarra, Amelia Otero, Noemí Fernández, Pura Toledo, Sarah Delfín, Josefa Vega, Margarita Torres, Elena Meri, Hilda Dorticós, Verania Caballero.

Bertha Robles, María Martínez, Noemí Lamas, Olga y Orquídez Aran, Marina Gómez, Caridad Chaneda, Olga Corujo, Graciela González, Isolina Bolaños, Rosa y Lulú Valdés, Sarah Bello, Mary Pérez, Rogelia Cortez, Bertha Rivero.

Ana Sabin, Rosa Martínez, Georgina Carneiro, Olga Rubira, Esmeralda y Consuelo Serrano, Ofelia Milián, Caridad Rosas, Olga Cantón, Esther Peraza, Juana Budett, Yolanda Ruiz, María María Saavedra, Josefina Rubio, Rosa María Pirez, Zoraida Lucas, Esther Sánchez, Margarita Martínez.

Reitero mi felicitación a los dos Pepes, alma y vida de la Asociación de ex-Alumnos de «El Infantil», que tan lucidas fiestas con sus compañeros de Directiva están celebrando.

Urbano del Castillo.

Pinareñas

Baldomero Fernández

Triste y dolorosa la nueva.

Rodeado de su aflictiva esposa y de sus pequeños hijos, dejó de existir este buen amigo.

Inesperada y bruscamente cayó en los cendales de la muerte.

Nadie esperaba ese fatal desenlace.

Fué bueno y generoso como pocos.

En la tarde del viernes último se verificó su sepelio.

En la tarde del viernes último se verificó su sepelio.

A él concurrieron numerosos amigos del extinto.

Reciban todos sus familiares mi pésame.

Dando las gracias

Al pueblo pinareño.

La gentil y elegante damita «Lolita» Ochoa de Benítez, esposa del Jefe de este Regimiento Militar Teniente Coronel Manuel Benitez Valdés, me hace el encargo de que por medio de esta sección, haga llegar a todo el pueblo de Pinar del Río su sincero agradecimiento por la entusiasta cooperación que tanto a ella como Presidenta del Comité Local del Día de la Caridad, como a las demás integrantes del mismo, hubo de prestarles en beneficio de la Corporación Nacional de Asistencia Pública.

La señora Ochoa de Benítez se siente altamente satisfecha, del resultado obtenido durante la Fiesta de Caridad celebrada recientemente en esta ciudad.

El concurso generoso de los pinareños ha sido factor importantísimo para la gran recaudación obtenida por el citado Comité Local, que ha merecido las mejores felicitaciones.

Queda complacida «Lolita».

Hacia la Habana

Un joven distinguido.

Me refiero al rico industrial Gustavo Galdo, hijo de don Manuel Galdo, feliz propietario del central «Niágara» de Consolación del Norte, quien permaneció allí durante algunos días, regresando en la tarde de ayer a su residencia de la ciudad habanera.

El Cronista le reitera su saludo.

De cordial despedida.

El baile de esta noche

«El gran baile del Club Deportivo de la Colonia Española.

Será un verdadero acontecimiento social.

Como el anterior.

Allí en la amplia terraza que al aire libre se ha construído detrás de la prestigiosa sociedad hispana, habrán de reunirse en la noche de hoy nuestros elementos más destacados, para rendir homenaje al dios de la alegría y del bullicio.

Selecto el conjunto musical que amenizará el acto.

De lo más selecto.

Regirán las mismas disposiciones del pasado baile del domingo último.

Prometo reseñarlo.

Con toda clase de lujo de detalles.

Teatro Martí

Nuevo espectáculo.

Lleno de amenidad y buen gusto.

Quedó inaugurado el teatro «Martí» de sta ciudad en la noche del viernes último.

Grande la concurrencia que asistió al mismo.

Fué un verdadero éxito de la empresa de los artistas cubanos.

Asistí a su inauguración.

Para la que recibí una fina invitación.

Que agradezco mucho.

En el Club Pinareño

Noche inolvidable.

De imborrables recuerdos.

Fué así la de ayer sábado, con motivo del regio asalto bailable celebrado por esta distinguida sociedad de la Avenida de Martí.

Brillante la concurrencia.

De lo más numerosa y selecta.

No se cabía en el amplio salón.

Dos magistrales orquestas tuvieron a su cargo la ejecución del programa, la de Rubalcaba y el conjunto «Ilusión».

Repito que fué un éxito de la Directiva de dicho Club.

Un verdadero acierto.

Imposible intentar una relación de las damas y damitas que asistieron a tan magno acontecimiento social.

Lo confesamos.

Guillermo Rodríguez

M A T A N C E R A S

CAUSERIE

Pasa el carnaval.

En pleno auge aun hasta ayer el predominio de la careta, fué el cordón del domingo de la Vieja, como fueron los bailes correspondientes a éste, de lucimiento, de alegría y de animación grandísima.

Los autos y las carrozas en torno al Parque, fueron extendiendo el cordón hasta las calles de Zaragoza y Jovellanos primero, de Manzeneda y Matanzas después, estableciéndose el juego de serpentinas hasta que las sombras de la noche apagaron el enloquecedor bullicio de las mascaritas.

Contemplando el desfile desde una de las ventanas del Liceo, recordábamos otros paseos de nuestros años mozos y evocábamos la máquina de las Lavastida, con Mallita, Ana Rosa y Lila, con Neneta Hernández, con María del Pilar Trelles, con Manola y Conchita López y Nenita Boscowitz, el carruaje de Heydrich, en cuyo pescante envejeció aquel Diego, que al soltar las riendas no pudo empuñar el timón del Packar con que fué sustituída la vieja Duquesa, en que pasearon su gracia señoril con la hoy señora de Febles, la gentilísima Margarita, la fascinadora Nena Horta y la simpatiquísima Emilita Fontanills.

Recordábamos el milor de Lecuona, con Rosa Elena, presidiendo el grupo, el elegante tren de Celia Triolet y Figueroa, y el de Pilar Rebull de Fernández, las últimas libreas que usáronse en Matanzas.

Y aquellas carrozas en que lucían su garbo las Castañer, las Oliva, las Pérez, y más luego el bunch de Panchitica y Lucía Tió, de Hortensita Lamar, de la trinidad Peralta, Caridad, Benilde y Marina, de las López Ofelia y Migona, de las Solonon, Rossy y Yety, de las Quirós, Rebequita, Lía y María del Carmen, de las Trelles Tosca, Ernestina y Rita Amalia, de las Verdura, María, Gloria y Esperanza, y la legión de las Tous, Virginia, Elizonda, Blanca, con las Madan Chicha, Gozando, Hortensia, y la constelación de las Lovio Araceli, Dulce y Petit.

En una aurora más cercana venían a mi mente las Valdés Cartaya, Nena y Hortensia, Graziella Carballo, Nena Barrientos, Enma y Rosita Riera, Maucha y Enma Moré, Sussy Estorino, Candita Heydrich, Graziella Aménaga, y tras la seda del antifaz, de estas máscaras de hoy, hacíame la idea de aquellos rostros, de ayer, del fulgor de aquellos ojos, muchos de ellos apagados para siempre, del dulce sonreír de aquellos labios, que en su mayoría, después de pronunciar ante el altar el juramento de amor, son hoy reinas de venturosos hogares, madres ejemplarísimas, timbres y blasones de la actual sociedad, como lo fueron ayer de la florida jeunesse.

En el baile del Casino, la noche del sábado, que dicho sea de paso, ha sido el segundo éxito de la Directiva de la casa hispana, por la enorme concurrencia que lo caracterizó, dióme también en la manía de las evocaciones, y parecían mis ojos ver a María Martínez, la que más lujosos trajes lució siempre en aquellos salones, a Esdra Larrea, gallardía de clavel, y a la enloquecedora máscara que hacía María Fernández Soto, y a la soberana belleza de Elsa Ulmo, y a la principesca elegancia de Ana Rosa Estorino, cuando presidía su esposo la Directiva que preside hoy Eudoro Alba.

Eran aquellos carnavales de ayer idénticos a los de hoy, con el mismo buen deseo frustrado de diversión, con las mismas ingenuas bromas y los mismos picarescos chistes.

Pero sin los cinco o seis lustros, que nos han hecho convencernos que aunque oficialmente el reinado de la careta termine antes del inicio de la Semana Santa, para muchos el carnaval se prolonga de Febrero a Febrero y las máscaras y el encubierto rostro, siguen todo el año con un disfraz que creen que los hacen desconocidos.

El Carnaval pasa.

Pero las eternas máscaras siguen rindiendo culto al «Momo» que ellos mismos se han forjado.

Y a otro tema ahora.

Al de viajeros, en el que se registran nombres tan distinguidos como el del Coronél Guillermo Schweyer y su esposa Teresa Tió, que con sus hijos vinieron a la «Monona» su solariega casa a pasar este weeck-end, el de los esposos Adolfo Plazaola y Gloria Sánchez, que con su hija la encantadora «Beba» nos visitarán también en este de «Sábado a Lunes» y Armando Salas, y Alberto Caraballo, y Antonio Botet que hemos saludado en estos días.

Una felicitación consignaré aquí para la encantadora jovencita Mireya Fererra y Serpa, que cumplió sus once años ayer y fué objeto de los mayores halagos y las más sinceras congratulaciones.

Hija de los esposos Pedro Ferrera y Loreto María Serpa, la ideal Mireya, para ella van en estas líneas, mis saludos más afectuosos.

Diré en este párrafo, que no viene ya a Matanzas, como se había anunciado, el Senador Agustín Acosta para hacer uso de la palabra en la velada que iba a celebrarse en Sauto, por retenerlo en la capital otra invitición que con nanterioridad se le hiciera para también ocupar la tribuna, en un acto de índole patriótico.

Así lo supe ayer por el Presidente de los Veteranos, Coronel Schweyer, que ha tomado parte muy activa, en las iniciativas y la organización de las fiestas que van a celebrarse mañana con motivo del aniversario del Grito de Baire.

De un tema que interesa grandemente a los compositores matanceros, hablaré en estas líneas: el concurso que ha abierto la Corporación Nacional de Sanidad y Beneficencia, para poner música a los bellísimos versos del poeta Piedra Bueno, premiados recientemente, y que será la letra del Himno del Instituto Cívico Militra de Cuba.

Sé ya de algunos envíos que se han hecho a la Capital, al Tribunal que preside el Teniente Coronel Arístides Sosa de Quesada.

Sería feliz coincidencia, que también triunfara en la música de ese himno otro matancero, y que con Piedra Bueno fuera un hijo del Yumurí el que obtuviera el primer premio.

Recordaré en este párrafo a los socios del Liceo, que abre sus puertas esta noche para un baile de Mamarrachos, para el que hay gran entusiasmo entre nuestra juventud.

Sé de parejas simpatiquísimas que han de llamar la atención en esa fiesta, porque se presentarán a tono con la índole del baile, luciendo las más estrafalarias toalettes.

Dos Orquestas, tendrán a su cargo el programa del baile de esta noche en la Institución que preside el doctor Mario Dihigo.

Otra fiesta, que aun de carácter íntimo, está llamada a esplendor, es el recibo de mañana 24 en aquellos mismos salones.

La señorita Nena Urquiza, ha preparado números de canto y de música, que harán que se traduzca en un brillante concierto esa velada.

Imperará el juego como en el otro recibo de Febrero allí.

Y las mesas de dominó, las de Pimpón, las de Bridge, lotería, etc., etc., serán ocupadas por damas y caballeros.

Me haré eco aquí de la brillantez que revistió el domingo el magno acto cultural que tuvo por marco el teatro Sauto, auspiciado por los Amigos de la Cultura Cubana.

Palcos y lunetas del gran Coliseo, se vieron ocupados por las familias más distinguidas, ocurriendo lo mismo con las altas localidades.

El nombre d la doctora María Julia de Lara, que pronunció una interesantísima conferencia, fué imán que atrajo allí, a lo más selecto y lo más destacado de nuestro gran mundo.

Por más de tres cuartos de hora ocupó la tribuna la gentil conferencista y cuando descendió de ella, quedó en todos la nostalgia de la brevedad y el sentimiento de lo corto que parecieron aquellos instantes.

¿Qué mayor elogio y qué mejor resumen de esa conferencia de María Julia de Lara?

Los números de música encomendados a la señora Salido, a Yoya Horques, a Vitin Garay y a Juan Torens, fueron aplaudidos delirantemente.

Y se premió asimismo la labor inteligente y feliz de Sánchez Cabarrocas, de Mario Argenter, de Antonio Meiro, de César Carballo, que como María Dolores Rodríguez Angulo, Fernando Mulens, y el Gran Maestro Ojanguren estuvieron a la altura de su nombre y su fama.

Diré finalmente antes de cerrar esta causerie que ofreceré en las «Matanceras» de mañana, el programa completo de los actos que se celebrarán en esta ciudad con moitvo de la patriótica fecha del 24 de Febrero.

Inusitado esplendor prometen esas fiestas este año, porque nuestras primeras autoridades, el Jefe Militar del Distrito, el Gobernador Provincial y el Alcalde Municipal, han laborado entusiastas por el auge mayor de las mismas.

Manolo JARQUIN

Cardenenses

EL BAILE DE LOS CORAZONES
La fiesta del sábado en el Tennis

En noche rosa.

Colmada de encantos.

En noche de amor pudiera decirse, porque el amor que es el bálsamo de la vida tuvo allí el más radiante trono, se deslizó la esperada fiesta de los Corazones, que llevó al coquetón y poético recinto del Club de las Quintas a una pléyade de mujeres bellas, gentiles y arrogantes, y a una juventud que rindió pleitesía a esos encantos humanos, nardos y azucenas que llevan a nuestras fiesta más perfumes y con su aroma embriagador, el colorido de sus trajes y la dulzura de sus sonrisas.

Noche de alegrías.

La del sábado en el Tennis.

Llegué a aquellos dominios del Paseo de las Quintas, cuando en medio de su quietud y silencio, se escuchaban los ecos de un bailable de la orquesta.

Y se bailaba en los jardines.

Se charlaba en las mesas.

Bajo el palio de los cielos de una noche semi-invernal, el cuadro que ofrecía el Cárdenas Tennis Club no podía ser más subyugador.

Noche de los corazones.

Para los corazones santos.

Y al susurro leve de la brisa que abanicaba el ambiente, palabritas dulces de románticos idilios se oían bajo aquellos arbolillos del Tennis, testigos mudos de mil romances.

Así pasó la fiesta.

La fiesta de San Valentín.

La aplaudida orquesta de «Los Diplomáticos» que fué contratada y traída de la Capital para el sarao, deleitó a los bailadores.

No cesó de tocar.

En toda la noche.

Entre la concurrencia que invadía el Club la noche del sábado figuraban las señoras Hortensia Báez de del Valle, la insustituible Presidenta del Tennis; Goria García de Pérez, Georgina Mons de Figueroa, Isabel Martínez de Olivera, Elvira Rojas de Oti, siempre llevando un sello de distinción y gusto en el vestir que le hace sobresalir.

Otra dama elegantísima.

Nena López de Amador.

María Alvarez de Hernández, Mary Appelhurst de Larrauri, bella y joven señora; Acela Quich de González, Carmen Alvarez de Bures, Guillermina Vacones de Balbis, Edilia Neyra de Hernández, la arrogante Alcaldesa; Emelina Cervera de del Valle, Isabelita Cervera de Benítez, Nené Rojas de Gutiérrez y Dulce G. de Martínez, de la sociedad matancera.

Una legión de señoritas.

Todas bellas.

Gladys y Cucha Hernández, bellas hermanitas; Silvia Pérez, Edilia Martínez, Raquel y Pauleite Oti, Isabelita Olivera, Esther González, Lily González Quirch, Onelia e Hilda Cuesta, esta última sugestiva rubita; Melanita Fernández Llebez, Edy Hernández, Nora Fernández, Sarita Iglesias, Rosa Argüelles, Cuca y Sara Díez Argüelles.

Rayda Fernández.

Angelical y blonda figulina.

Merceditas Alcebo, Merceditas Jones, Carmita Barred Fernández, graciosa e interesante habanerita; Loló y Nené Gutiérrez, Beba Etchegoyen, y un partie del Tennis matancero que vino expresamente a esa fiesta: Bertila Haedo, la Presidenta del Club de la playa yumurina; Carmen Leonor Martínez, Chela Torres y Esther Zapico, la linda prometida del siempre caballerosos joven Omar ... por el cual fuí presentado a ella.

Duró el baile hasta tarde.

Hasta plena madrugada.

El doctor Hernández Gonzalo

No vino este domingo.

Pospuso su consulta.

Motivos poderosos no le permitieron venir a Cárdenas el notable especialista de garganta, nariz y oídos, doctor Pedro Hernández Gonzalo, lo que hará el domingo 28.

Sépalo su clientela.

Y el público en general.

JOSE MARIA MORALES
El sexto aniversario de su muerte

Un triste aniversario.

Que siempre recuerdo.

Seis años se cumplieron el pasado viernes 19 de la muerte del que fué buen amigo del Cronista: el señor José María Morales Helberg.

Siempre jovial.

Siempre alegre.

José María Morales, conocido de todos, pertenecía a familia que aquí cuenta con afectos y simpatías.

Fué siempre él modesto.

Vivió para su negocio.

José María Morales en La Dominica, era algo indispensable, porque día tras día, noche tras noche, siempre se le veía sentado en una de aquellas mesas, ya en charla con los que le rodeaban, ya dedicado a la lectura de periódicos, libros, etc.

Poseía un museo.

De curiosidades de época.

Cuántas veces este Cronista acudía a él, en solicitud de datos y siempre, pero siempre, halló en los recuerdos del pasado, de José María, lo que buscaba.

Era también el amigo de los artistas.

De cuantos por aquí desfilaban.

Una de las últimas compañías que por Cárdenas pasó antes de su muerte, la de Serrador Mari, sintió por José María verdadero cariño.

Lo vi en las cartas que le escribían.

En los mensajes que recibía.

De la historia de La Dominica, desde época del Club de Cárdenas, fué testigo José María Morales, que vió desfilar ante sus ojos varias generaciones de jóvenes alegres y divertidos.

Otras épocas felices.

Hortensia Castro Muxó

Miss Varadero.

Lejos de Cuba.

En Sharon Hill, E. U. A., donde estudia, celebró su cumpleaños el domingo último la encantadora jovencita Hortensita Castro Muxó, joyita de los distinguidos espos señora Hortensia Muxó de Castro y el Ingeniero Raúl Castro, Director Social del Club Náutico de Varadero.

Recuerdo a Hortensita.

Siempre con afecto.

Sean estas «Cardenenses» que también se leen en playas americanas, portadoras de un mensaje de saludo para Hortensita.

Miss Varadero.

Ideal figulina.

Gran baile de disfraz

El 6 de marzo.

En el Deportivo.

La simpática sociedad que preside el ingeniero José M. Vizcaíno, mi dilecto amigo, ofrecerá en esa fecha suntuoso baile de carnaval con premios a las mejores comparsas.

Habrán sorpresas.

Un saludo

De bienvenida.

Mándolo cumplido.

Es para la elegante dama señora Silvia Amador de la Torre, esposa del inteligente galeno el doctor Francisco de P. de la Torre, Jefe de los Servicios Médicos Municipales, que acaba de regresar de la capital.

Repítole mi saludo.

Con estas líneas.

De paseo

Un matrimonio.

Rumbo a la Habana.

Los apreciados esposos señora Carmen Alvarez y el señor Juan Vells, particular amigo que de paseo se han dirigido a la capital.

Séales grato.

Eso les deseo!

Francisco González Bacallao

DIRECCION GENERAL DE LA LOTERIA NACIONAL

SORTEO EXTRAORDINARIO

No. 1041

de la Lotería Nacional a Beneficio de la

SOCIEDAD NACIONAL CUBANA DE LA CRUZ ROJA

que habrá de efectuarse en La Habana el día 24 de Febrero de 1937, a las dos de la tarde.

Consta este sorteo de 27,000 billetes a $25.00 moneda de curso legal el entero dividido en centésimos a 25 centavos cada fracción.

27,000 billetes a $ 25	$ 675,000
30% para beneficio de la «Sociedad N. Cubana de la Cruz Roja» ..	„ 202,500
70% para premios	$ 472,500

DISTRIBUCION DE PREMIOS

1	Premio de ..	$ 200,000	
1	„ „ ..	„ 40,000	
1	„ „ ..	„ 20,000	
5	Premios de $ 2,000 ..	„ 10,000	
10	„ „ „ 1,000 ..	„ 10,000	
15	„ „ „ 500 ..	„ 7,500	
25	„ „ „ 200 ..	„ 5,000	
1469	„ „ „ 100 ..	„ 146,900	
2	Aproximaciones de $ 1,000 anterior y posterior al primer premio ..	„ 2,000	
2	Aproximaciones de $ 500 anterior y posterior al segundo premio ..	„ 1,000	
2	Aproximaciones de $ 200 anterior y posterior al tercer premio ..	„ 400	
99	Aproximaciones de $ 100 al resto de la centena del primer premio ..	„ 9,900	
99	Aproximaciones de $ 100 al resto de la centena del segundo premio ..	„ 9,900	
99	Aproximaciones de $ 100 al resto de la centena del tercer premio ..	„ 9,900	
1,830	Premios	$ 472,500	

LOS PREMIOS SE PAGARAN POR LA LISTA OFICIAL QUE AUTORIZARA ESTA DIRECCION GENERAL.

Antonio Rodríguez

Director General p. s.

M.E.C.D. 2016

LOS FABRICANTES DE TABACOS AYUDAN A LAS GESTIONES PARA LA RENOVACION DEL TRATADO CON E. U.

EL PRESIDENTE, EL SECRETARIO DE ESTADO Y EL DR. CORTINA FELICITADOS POR TABACALEROS

Con motivo de la firma del Tratado de Comercio con Gran Bretaña, la Asociación de Almacenistas y Cosecheros de Tabaco de Cuba, les ha dirigido escritos de congratulación

La «Asociación de Almacenistas y Cosecheros de Tabaco de Cuba» ha dirigido sendos escritos de felicitación al Presidente de la República y al Secretario de Estado, con motivo de la firma del Tratado de Comercio con Inglaterra.

El escrito al Honorable Presidente dice como sigue:

«Honorable señor: Es especialmente grato para la Asociación de Almacenistas y Cosecheros de Tabaco de Cuba», tan interesada en el desarrollo de una política exterior, tendiente a la concertación de Tratados Comerciales, felicitar a Vd. y a su Gobierno por haber dado el primer paso en ese sentido, ultimando una negociación tan importante como la iniciada hace muchos años para el Convenio con Inglaterra.

Aunque no esperamos de ese instrumento ninguna concesión para nuestro tabaco, lo vemos con el mayor regocijo, considerándolo como un verdadero éxito, en la necesaria defensa de nuestra segunda producción nacional, por cuanto significa la consolidación del principal mercado —no sólo el que lleva más, sino el que lleva lo mejor— con que cuentan al presente nuestras fábricas.

Acepte, pues, el testimonio de nuestro reconocimiento, que confiamos poder reiterar muy pronto con análogos y tan gratos motivos. Respetuosamente. «Asociación de Almacenistas y Cosecheros de Tabaco de Cuba». (Fdo.) Gabriel Piedra, presidente p. s.»

Al Secretario de Estado

«Señor: Complacidísima esta «Asociación de Almacenistas y Cosecheros de Tabaco de Cuba», por la firma del Tratado de Comercio con Inglaterra, que significa para nuestro tabaco torcido la consolidación de aquel su primer mercado, congratula, muy sinceramente, a usted por haber llevado a feliz término unas negociaciones iniciadas hace tanto tiempo, y le expresa su más entusiasta testimonio de reconocimiento.

De manera muy especial nos complacen, también, sus declaraciones de ayer, tras la firma del Convenio, por cuanto evidencian el decidido empeño de continuar propiciando una política exterior, tendiente a la concertación de tratados comerciales, tan necesarios para la rehabilitación de nuestra segunda riqueza nacional; y porque, siendo el doctor José M. Cortina un compañero estimadísimo, como miembro activo de esta asociación, todo elogio a su meritísima labor durante el breve tiempo que ocupó la Secretaría de Estado, y mucho más si procede de su continuador en el cargo, tenemos que verlo con el mayor placer.

Reiteramos, pues, a usted nuestra más entusiasta felicitación y le damos las gracias por sus nobles alusiones a la participación del doctor Cortina en la obra de conducir finalmente al éxito las muy antiguas negociaciones para el Tratado de Comercio con la Gran Bretaña. Respetuosamente. «Asociación de Almacenistas y Cosecheros de Tabaco de Cuba». (Fdo.) Gabriel Piedra, presidente, p. s.»

Telegrama al doctor Cortina

La mencionada Asociación dirigió al doctor José Manuel Cortina, con igual motivo, el siguiente telegrama:

«La firma de hoy del Tratado con Inglaterra, corrobora muy gratamente las impresiones que sacamos de nuestra reciente entrevista con usted. La «Asociación de Almacenistas y Cosecheros de Tabaco» le reitera el más profundo testimonio de reconocimiento por los nobles y eficientes afanes de usted en favor de nuestro tabaco habano, que le tiene por su más esforzado paladín. Cordialmente. (Fdo.) Piedra, presidente por sustitución.»

LOS CANJES DE CUOTAS DE AZUCAR EN LA BOLSA

Los canjes de certificados de identidad, de las cuotas de azúcar, quedaron cotizados ayer tarde en la Bolsa de la Habana como sigue:

Libre por Mundial, de 1.26 a 1.31.
Libre por Retenido, de 17 a 19.
Retenido por Mundial, de 1.09 a 1.13.
Mundial por Local, de 9 a 12.

En la pizarra de la Bolsa no se reportaron operaciones en la mañana ni en la tarde.

EDICTO

DOCTOR EDUARDO C. LENS Y DIAZ, Juez de Primera Instancia del Este de esta capital.

HAGO SABER: que en el procedimiento sumario hipotecario seguido por Ernesto Tito Vidal y Someillán, contra el Centro Gallego, sociedad de Instrucción, Recreo, Sanidad y Protección al Trabajo, por providencia de esta fecha se ha dispuesto se proceda al pago del tres por ciento del semestre moratoriado vencido en treinta y uno de Diciembre de 1936, cupón número veinte y tres; señalándose al efecto el día DOS DEL PROXIMO ENTRANTE MES DE MARZO A LAS NUEVE DE LA MAÑANA, en el local de este Juzgado, sito en el tercer piso de la casa número diez y siete de la calle Paseo de Martí.

Y para su publicación por cinco días consecutivos en un periódico diario de mayor circulación de esta localidad, libro el presente en la Habana a primero de febrero de mil novecientos treinta y siete. —**Doctor Eduardo C. Lens,** Juez de Primera Instancia del Este. —Ante mí: **Dr. Silvio E. Perdomo y Herrada,** Secretario Judicial.

Revista

'SEGUROS'

Léala antes de asegurarse

Aguiar 83, Habana.

TABACO

Durante la semana pasada se vendieron y entregaron en el mercado local 2,564 tercios y pacas de Vuelta Abajo, Remedios y Partido, según la recopilación hecha por nuestro reportero.

La cantidad dicha se distribuye en la forma siguiente:

De Remedios	1,570
De Vuelta Abajo	952
De Partido	42
Total	2,564

Los tercios y pacas de Remedios eran de estas clases: 900 de capadura; 35 de principal; 606 de terceras y 29 de manchados.

Se distribuyen los tercios de Vuelta Abajo en esta forma: 610 de tripas varias, 125 de broncos, 95 de colas, 87 de capas y 35 de puntillas.

Los cuarenta y dos tercios de Partido eran de capas finas y maduras, que siguen teniendo gran demanda para el interior de la República.

..Los totales recibidos

Entraron en la plaza durante la semana 1,407 tercios y pacas. Las partidas que, sumadas, hacen ese total, procedían de:

Vuelta Abajo	1,085
Las Villas	304
Otras zonas	18
Total	1,407

Esas entradas fueron por ferrocarriles, camiones y vapores.

Las entradas de ayer

Durante el día de ayer entraron en la plaza las siguientes partidas de tercios:

De Los Palacios, para Constantino González y Compañía, 212.

De San Juan y Martínez, para José González y Compañía, 124.

De Guane, para Aurelio Rodríguez, 1.

De Mendoza, para Miguel Saludes, 8.

De Puerta de Golpe, para F. F. L., 6.

Los tercios recibidos por los señores Constantino González y Compañía, son de clases limpias, de la escogida del señor Miguel Abay, y los recibidos por los señores José González y Compañía son de una vega de San Juan.

Cotizaciones

Estuvieron cerrados ayer la Bolsa de Nueva York y los demás mercados de los Estados Unidos, por la conmemoración del Natalicio de Washington.

COTIZACION DE LA PESETA

La peseta española se cotizó al cierre del mercado, ayer, a razón de 11.42 por dólar.

COTIZACION DEL FRANCO

El franco francés se cotizó ayer, al cierre del mercado, a razón de 21.45 por dólar.

COTIZACION DE LA LIBRA

La libra esterlina se cotizó ayer, en el mercado local a $4.89⅞.

BOLSA DE LA HABANA

COTIZACIONES AL CIERRE AYER

COTIZACION OFICIAL
Bonos y Obligaciones

	Comp.	Vend.
República de Cuba:		
Speyer, 1904	104	108
Deuda Int, 1905	99⅝	101½
Cuatro y medio, 1909	99	103
Morgan, 1914	103	104⅞
Morgan, cinco y medio 1923	104	108
O Públicas, 5 y medio 1945	56	57¼
Obligs Oro, 9 cupones	38	43
Obligs Oro, 7 cupones	36	—
Obligs Oro, 4 cupones	35¼	36¾
Azúcar, 5 y medio, 1940	100½	—
Rep Cuba, Morgan (Seriados) 5½% — 1927:		
I Vence 1 julio, 1936	100	—
J Vence 1 julio, 1937	100	—
Ayunt Hab 1ra Hipt	96	110
Ayunt Hab 2da Hipt	96	110
Centro Asturiano	48	—
B Territorial, Serie B	36	48
Cervecera	54	70
Cervecera Oblig no hipt	15	25
Gas	110	—
Hav Elec (Consol)	29½	31
Hav Electric, Debentures Obligs no hipt	5¼	6½
Edificio La Metropolitana, S A	20	—
Ladrillos	40	—
Mercados de Abasto y Consumo 1ra Hipt	69	80
Nueva Fábrica de Hielo	104½	—
Papelera Serie B	100	—
Teléfonos	92	—
Unidos	21	—

ACCIONES

	Comp.	Vend.
Banco Territorial	9	35
B Territorial (Benef)	¼	—
Cervecera	27	40
Fec C Consolidados de Cuba, P	8⅛	—
Cuba, R R	10	—
Fibras y Jarcia	40	—
Hav Elec Utilities Com, P 6 por 100	43	47
Hav Elec Utilities Com, P 5 por 100	12	15
Hav Elec Railway Com, preferidas	2¾	5
Hav Elec Railway Com, comunes	⅝	1
Jarcia, P	90	100
Jarcia, C	16¼	20
Licorera de Cuba	5⅝	6½
Mercantil, La (Seguros)	70	—
Metropolitan Auto	10	—
Naviera, P	25	27½
Naviera, C	3	5
Nueva Fábrica de Hielo	156	200
Nueva Fábrica de Hielo, Beneficiarias	63	67
Pesca, P	20	—
Pesca, C	4¾	20
Teléfono, P	54⅝	—
Teléfono, C	20	—
Unidos	3⅞	4⅛
Unión Oil	3½	4¼

COTIZACION A TERMINO
Ayer, a las 3.30 p. m.
Entregas: días 15 y último de mes
Bonos y Obligaciones

	Comp.	Vend.
República de Cuba:		
Speyer, 5 por ciento	104	109
Deuda Interior	99½	101½
Speyer, 4 y medio por ciento	99	103
Morgan, 5 por 100	103	105
Morgan, 5 y medio por ciento	104¾	106
O Públicas, 1945	56½	57⅛
Obligs Oro, 9 cupones	43	49
Obligs Oro, 7 cupones	36	37
Oblig Oro, 4 cupones	36⅛	36½
Azúcar	100	—
Julio 1936, I Morgan	100	—
Julio 1937, J Morgan	99	105
Ayuntamiento, 1a	96	110
Ayuntamiento, 2a	96	110
Centro Asturiano	48	—
Cervecera Internacional	57	70
Cervecera Internacional, Obligs no hipt	15	24
Gas y Electricidad	109½	—
Hav Electric Ry Co	29¾	31
Hav Electric Ry Comp, Obligs no hipt	5¼	6¾
Nueva Fábrica de Hielo	104	—
Pap Cubana, Serie B	100	—
Cuban Telephone Co	92	—
Unidos	24	—

ACCIONES

	Comp.	Vend.
Cervecera Internacional	28	40
F C Consolidados, P	8	—
Cuba Railroad, P	10	—
H E Utilities, Prefs	43½	48
H E Utilities, Pretes	12	16
Hav Elec Ry Co, P	3	6
Jarcia, P	90	100
Jarcia, C	17¼	19
Licorera de Cuba	4	6½
Naviera, P	25	30
Naviera, C	2	5
Nueva Fábrica de Hielo	150	—
Nueva Fábrica de Hielo, Beneficiarias	63	67¾
Teléfonos, P	56	—
Ferrocarriles Unidos	4	4⅜
Unión Oil Co	3½	—

«COTIZACION LIBRE»
Bonos y Obligaciones

	Comp.	Vend.
Inter Tel Convert, 4 y medio por ciento	85	—
Inter Tel, 5 por ciento, 1955	83	—
Cuba Tel Co, 7 y medio por ciento	104	—
Cuba R R, 5 por ciento, 1952	58	—
Cuba RR, 7 y medio por ciento, 1936	62	—
Norte de Cuba, 5 y medio por ciento, 1942	59	—
Manatí Sugar, 5 y medio, 1942	50	—
Vertientes Sugar, 7 por ciento, 1942	30	—
Eastern Sugar, 7 y medio por ciento, 1937	—	—
Central Cunagua, 6 por ciento, 1957	96	102
C Gallego, 6 por ciento, 1975	50	—
Ved Tennis, 3 por 100, 1949	7	20
Pro Arte Musical, 7 por ciento	30	70
Casino Español, 6 por ciento	60	—

ACCIONES

	Comp.	Vend
Inter Telp and Tel	14	—
Cía Cubana de Electricidad, P, $6.00	21	31
Cuban American Sugar, preferidas	120	—
Cuban American Sugar, comunes	10	—
Cuba Company, C	2⅝	—
Nueva Papelera Cubana	100	—
Cía Litográfica, P	80	—
Auxiliar Marítima, P	5	10
Seguros La Comercial	77	—
Seguros El Comercio	90	—
Central Violeta	17	—
Guantánamo, Pref	40	—
Guantánamo, Coms	3½	—
Litográfica, Coms	10	—

LOS INDUSTRIALES PIDEN SEAN ELEVADOS LOS DERECHOS A LA ENTRADA DEL CALZADO EXTRAÑO

La industria pasa por una crisis merecedora de atención, toda vez que de ella dependen miles de obreros cubanos cuya protección deben prestarle los poderes de la nación

El doctor Francisco Gómez Díaz, presidente de la «Asociación Nacional de Industriales de Cuba», en nombre de esta corporación se ha dirigido al Honorable Presidente de la República, exponiéndole datos y argumentos en favor de la fabricación del calzado nacional, en un escrito, cuya copia se nos remite con el ruego de su inserción, que dice como sigue:

«Honorable señor:

Cuba ha producido y puede seguir produciendo todo el calzado necesario para abastecer las necesidades domésticas y suplir la demanda de otros mercados extraños.

La industria del calzado está íntimamente vinculada a la ganadería cubana, la cual abastece de las primeras materias a las tenerías, y éstas, a su vez, suministran las pieles y cueros que la primera utiliza en la confección de los artículos de su giro.

Fácil es comprender la importancia extraordinaria que en la vida económica de la República ocupa esa industria, netamente cubana, que utiliza o puede utilizar, alrededor de 20 a 25.000 personas, de ambos sexos, en todo el territorio nacional.

Esta industria, que esá representada por más de 500 fábricas, que ha competido y compite, con éxito, con las mejores producciones del mundo, se encuentran atravesando una situación angustiosa, por los siguientes fundamentos:

Hasta el año 1927, el adeudo arancelario que tributaba un par de zapatos importado de los Estados Unidos de América, con un precio de 4 pesos, era de 0.475 de centavo.

Como consecuencia de la reforma del Arancel de Aduanas en el año mencionado, de 1927, ese adeudo fué elevado a 77 centavos por par.

Por virtud de esa pequeñísima protección, que sólo representa un 19 por ciento del valor del artículo, la industria del calzado llegó a alcanzar un alto grado de adelanto y de progreso, al extremo que en 1931 las importaciones de calzado llegaron a reducirse a una simple expresión nominal, sin trascendencia alguna.

En 1933, como resultado de las llamadas reivindicaciones proletarias, la situación de la industria del calzado empezó a sentir las dolorosas consecuencias de una competencia extraña de alarmantes proporciones, debido al hecho cierto que el costo de producción se había elevado muy por encima de la ridícula protección que el Arancel de Aduanas le ofrecía. Más tarde se sintieron los efectos de nuestra legislación social, por la cual se crearon las leyes de Maternidad Obrera y el Descanso Retribuído, lo cual aumentó aún más el costo de producción interno, todo lo cual ha colocado a la que era una industria próspera y floreciente, que daba trabajo permanente y bien retribuído a miles de obreros cubanos, en un estado tal de depauperación y de miseria, que, prácticamente se debate en una agonía que no es posible soportar por más tiempo.

Estas razones nos obligan a demandar el auxilio rápido del Gobierno, no sólo en defensa del interés industrial, sí que también como legítima protección al obrero cubano, quien sufre, acaso más que nadie, las consecuencias dolorosas del estado actual de dicha rama de la producción nacional.

Se hace pues, indispensable, elevar los derechos arancelarios al calzado importado, sin dilación alguna, de manera que dichos derechos representen del 25 al 30 por ciento del valor del mismo, que es un tipo de derecho moderado, cuando de proteger la mano de obra del obrero nativo se trata.

Esta Asociación confía en que este grito de alarma sea acogido con verdadero interés por su parte, y que dé las órdenes oportunas a los fines que perseguimos.»

LA SEQUIA HA HECHO DISMINUIR DE MANERA NOTABLE LA COSECHA DEL TABACO EN LA REPUBLICA

No obstante, dice la Secretaría de Agricultura, los precios han de ser buenos. Urgen los auxilios para los agricultores de Oriente, dice el Ing. López Castro. Siembra de moreras

De acuerdo con los datos remitidos por los Inspectores Municipales de Agricultura, se nos informa que la cosecha actual del tabaco toca a su fin y no será de tan magníficos resultados como la Oficina de Asuntos Tabacaleros pensó en un principio. La sequía que reinó durante el período de desarrollo—dice dicha Oficina Oficial—ha disminuído la producción de manera considerable en todas las plantaciones carentes de regadío. No obstante los precios este año serán halagadores por lo que los cosecheros podrán resarcirse de las numerosas pérdidas sufridas.

Siembra de árboles el 24

Ha sido comisionado el señor Clodoaldo Arias para que se traslade a San Cristóbal y Candelaria a fin de que, de acuerdo con los maestros prepare la Fiesta de la Siembra del Arbol que ha de tener lugar el próximo día 24 en dichos términos municipales. Se sembrarán ese día 800 eucaliptos y otros árboles forestales.

Terrenos para moreras

El Jefe de la Oficina de la Seda de la Secretaría de Agricultura, ha girado inspección a los terrenos cedidos por el señor don Pedro Monasterio en su central «Manuelita» para establecer un campo de experimentación del cultivo de la morera, comprobando que son de buena calidad, por lo que dictó las órdenes oportunas para su aradura y preparación de los semilleros y estanquerías.

Por el momento se utilizará sólo una caballería de tierra.

Igualmente el señor Juan M. Cruz capitán del Ejército Libertador, ha donado por mediación del Jefe de las Fuerzas Armadas, coronel Batista, a la Secretaría de Agricultura, dos caballerías de tierra en el término de Cascajal, para igual siembra.

Auxilio a los agricultores de Oriente

El ingeniero López Castro, Secretario de Agricultura, al reanudar ayer sus labores habituales en las oficinas a su cargo, declaró, en relación con los problemas agrícolas que confronta la provincia de Oriente, haber celebrado distintas conferencias con elementos representativos del café, de la ganadería, sembradores de plátanos, etcétera.

—«Respecto al problema del café, agregó, convine en estudiar y adoptar con la mayor urgencia posible todas aquellas medidas encaminadas a producir y mantener de modo firme, el mayor auge en el desenvolvimiento de esa fuente de riqueza tan cubana, que contraste con el estado de crisis anterior y que evite la reproducción de aquellos cuadros de miseria y de horror que en forma tan viva me contaban haber vivido los caficultores de Oriente».

Estima el Jefe de la Agricultura que debe redoblarse la acción de Sanidad Vegetal en cuanto a los cultivadores de plátanos, para que los ilustren y aconsejen, evitando así la propagación y aumento de enfermedades que llevarían a la ruina las plantaciones.

—«Es necesario también, llevar a cabo el restablecimiento de los centros de recría de ganado y dictar otras medidas de mejoramiento necesarias para su feliz desarrollo, acordándose, como paso previo, que hoy se intenta, la constitución de una Asociación Nacional de Ganaderos, que cobije todas las asociaciones parciales existentes para que, unidos, pueda emprenderse esa labor tan provechosa y de la que han de esperarse resultados tan fecundos».

Marcas concedidas

En la Secretaría de Agricultura se han concedido marcas de ganado a los señores Fernando González, Fidel Carmenate Romero, Rosa Victoria Portuondo, Carmen Mir, viuda de González, José Eugenio Delgado, Pedro Angulo Corcho, Fernando González y Juan Francisco La Rosa Alfonso.

PRECIOS DE MIEL Y CERA

Los precios que pagan los almacenistas en esta capital por la miel y la cera, son los siguientes:

Miel:	**Ctvs. Galón**
En barril nuevo, de 48 a	52
Cera:	**Ctvs. Libra**
Oscura, a	20
Amarilla, a	25½

EL ORO Y LA PLATA

Cotizaciones ayer en la Bolsa de la Habana:

Plata contra billete americano	99¼	99½
Oro acuñado contra billete americano	156	—

COLEGIO DE CORREDORES

Cotización oficial del día 22 de febrero de 1937:

CAMBIOS	TIPOS
S/E. Unidos, cable	1/10 Pr.
S/E. Unidos, vista	1/10 Pr.
Londres, cable	4.89 625
Londres, vista	4.89
Londres, días vista	— —
París, cable	4.66 666
París, vista	4.65 5
Bruselas, vista	16.87
España, vista	0.09 Nominal
Italia, vista	5.27 375
Zurich, vista	22.84
Hong Kong, vista	30.43
Amsterdam, vista	54.69
Copenhague, vista	— —
Christianía, vista	— —
Estocolmo, vista	25.25
Montreal, vista	0.25% Pr.
Berlín, vista	40.25 5
Japón, vista	28.58 5
Argentina, vista	30.25
Checo Slovakia, vista	3.50

Notarios de Turno:

Para cambios: **Leandro Mejer y Díaz Albertini.**

Para intervenir en la cotización oficial de la Bolsa de la Habana: **Armando Parajón y Amaro, Arsenio del Valle Méndez.**

Vto. Bno.:
Joaquín G. Gumá y Soler,
Síndico-Presidente.
Julio César Rodríguez,
Secretario-Contador Interino.

The Fairbanks Company Of Cuba

Aviso de Junta Anual.

Por la presente se da aviso de que la Junta Anual de Accionistas de The Fairbanks Company of Cuba para la elección de Directores, ratificación de todos los actos de la Junta Directiva durante el año precedente, y para tratar de aquellos asuntos que debidamente sean traídos ante la Junta, se celebrará en las oficinas de la Compañía, 393-399 calle Lafayette, Nueva York, N. Y. el viernes 20 de marzo de 1937 a las 11 A. M.

Ninguna de las acciones tendrá derecho a votar en esta junta si no han sido traspasadas con veinte días de anticipación a la Junta.

Jas A. CLEARY.
Secretario.

New York, N. Y.
Febrero 16, 1937.

GODOY-SAYÁN
SEGUROS Y FIANZAS
(INSURANCE AND BONDING)
TELEFONOS: M-9866 M-9867
AGUIAR 77
HABANA, CUBA

VALORES

Cerrado el mercado americano, que sirve de guía a los operadores locales que desarrollan sus actividades con los principales valores de especulación, el mercado local no ofreció ayer ninguna nota sobresaliente.

Mantuvieron su firmeza los bonos de Speyer, Morgan, Deuda Interior, Estabilización del Azúcar, Mercado Unico, Papelera Cubana, Cuban Telephone y Gas y Electricidad, así como las Obligaciones del Ayuntamiento de la Habana.

Otras emisiones mostraron indecisión, y otras pesadez. Entre ellas contamos el bono de Obras Públicas, las Obligaciones Oro del Tesoro, las acciones beneficiarias de la Nueva Fábrica de Hielo, las de la Licorera y otras pocas.

Los bonos y acciones de la Cotización Libre que se efectúa en la Bolsa local, estuvieron sostenidos.

En dicho centro de contrataciones siguió comentándose ayer la noticia que allí recogimos el viernes y dimos el sábado, acerca de la próxima Junta General de accionistas de la Havana Electric Railway.

En relación con esa noticia y sus comentadores, que admiten la posibilidad de que se trate en dicha junta acerca de la reorganización de la Compañía y de la revalorización del capital de la misma, generalizamos durante la tarde con el señor Julio B. Forcade, quien nos dijo que el próximo lunes llegarán a esta capital los señores Wolf y Loening, miembros de la Directiva de la Havana Electric Railway, y que el martes llegarían los demás directores que radican en los Estados Unidos. Nos añadió el sobresaliente bolsista habanero, que, según sus informes, la Junta General de accionistas es casi seguro ha de celebrarse en los primeros días de marzo en esta capital y que se tratará ampliamente de los puntos antes mencionados y otros.

GANADO

LOS PRECIOS EN PIE

Precios que pagan compradores entregado el ganado en esta capital:

	Ctvs. Libra
Vacuno, de 3¼ a	3½
Cerda, de 7 a	9
Lanar, de 3 a	3½

LOS PRECIOS DE LA CARNE

En los mataderos de esta capital rigen los siguientes precios:

	Ctvs. Kilo
Vacuno, de 11 a	12
Cerda, de 28 a	30
Lanar, de 15 a	25

MATADERO DE LUYANO

Se sacrificaron ayer en el Matadero de Luyanó:

	Cabezas
Vacuno	124
Cerdos	51
Carneros	24

MATADERO INDUSTRIAL

Se sacrificaron ayer en el Matadero Industrial:

	Cabezas
Vacuno	188
Cerdos	47
Carneros	32

CARROS ENTRADOS

Llegaron 2 carros, de Martí, con ganado vacuno para el Matadero de Luyanó.

Felicitado el Canciller por el Tratado que se ha Firmado con Inglaterra

El Comité Nacional de Propaganda y Defensa del Tabaco Habano, ha dirigido al Secretario de Estado, general Montalvo, el siguiente mensaje telegráfico de congratulación:

«General Rafael Montalvo, Secretario de Estado. La Habana.

«El Tratado firmado con Inglaterra, tiene gran importancia para la industria tabacalera. Consolida la situación del tabaco torcido en su mejor mercado. Esta Comisión, altamente satisfecha, lo congratula.—Comité Nacional de Propaganda y Defensa del Tabaco Habano».

Por su parte, el Comité Pro Defensa de la Industria Tabacalera se ha dirigido al general Montalvo en los siguientes términos:

«General Rafael Montalvo, Secretario de Estado. La Habana.

«Felicitámosle por la firma del Tratado con Inglaterra, importante mercado de tabaco torcido Esperamos que se produzcan otros Tratados que beneficien a nuestra decaída industria.—Comité Pro Defensa de la Industria Tabacalera».

GACETILLA DE LA GACETA

Gaceta Oficial número 43; primero y segundo pliego. Lunes 22 de febrero de 1937.

Secretarías de Despacho:

JUSTICIA

1.—Concediendo dispensa para contraer matrimonio a Ropodi Stathaku y Papatskpoma con Roberto Aurelio Sorhegui y Vázquez. 2.—Aprobando fianza para responder de sus gestiones y declarando en vigor título de Procurador en el Partido Judicial de Güines de José Antonio García Zapote. 3.—Dejando sin efecto título de Procurador expedido a favor de José Ramón Andrés Fernández Galán, para su ejercicio en el Partido Judicial de la Habana. 4.—Idem de Miguel Angel Martínez y Santaella.

AGRICULTURA

1.—Decreto 635, aprobando el expediente del Registro Minero titulado «Piroiusita»; pliego primero.

COMISION DEL SERVICIO CIVIL

1.—Declarando con lugar recursos y, en consecuencia, ordenando las reposiciones de los siguientes señores: Miguel Angel Nin y Gómez en el cargo de Jefe del Negociado de Higiene Industrial de la Secretaría del Trabajo, de Juan Alonso Peláez y Abreu, como Oficial Clase Primera de la Secretaría de Comunicaciones, de Adolfo Gómez Pinto, como Auxiliar Clase Segunda de la Secretaría de Comunicaciones, de Alejandro Azoy y Luna como Jefe del Negociado de Estadísticas de la Secretaría de Obras Públicas, Catalino Collazo Bayo como Inspector de Materiales de la Secretaría de Comunicaciones, de Luis González Santín como Oficial Clase Tercera de la Secretaría de Comunicaciones, de Ramón Salazar y Silvestre de la Secretaría de Obras Públicas, de Luis Hernández como Inspector Provincial en Matanzas de la Secretaría del Trabajo, de Mario Hernández Anchía como Auxiliar Clase Tercera de la Secretaría de Comunicaciones, de Gonzalo González y Fernández como Jefe del Negociado de Asuntos Generales y Licencias para Armas de la Secretaría de Gobernación, de Bernardo Aguiar Ballorí como Oficial Clase Quinta de la Secretaría de Obras Públicas, de Clemente Duarte Fariñas como Auxiliar Clase Tercera de la Secretaría de Obras Públicas, de Dolores García Valdés, como Oficial Clase Primera de la Secretaría de Obras Públicas, de Fernando Cabeza y Perdomo como Oficial Clase Primera de la Secretaría de Comunicaciones, de Santiago Algeciras como Jefe de la Oficina Provincial de Oriente de la Secretaría del Trabajo, de Julio Alemán Martínez como Oficial Clase Primera de la Secretaría de Obras Públicas, de Antonio Balmaseda y Carrillo como Auxiliar Clase Primera de la Secretaría de Obras Públicas, de Pedro Fuentes Colsa como Oficial Clase Tercera de la Secretaría de Obras Públicas, de Augusto de Souza Carvajal como Oficial Clase Cuarta de la Secretaría de Sanidad, de Manuel Castiñeira González, como Jefe de Tercera Clase de la Secretaría de Agricultura y de Hilda Codina y Aramburu como Oficial Clase Tercera de la Secretaría de Sanidad y Beneficencia 2.—Declarando con lugar recursos y en consecuencia ordenando pago de haberes a los señores: Cristina Duarte Llerena como Comadrona de Casa de Socorros del Municipio de la Habana, de Luis Moreno Valenciano como Capataz del Centro Telegráfico de Santiago de Cuba, de Rafael Calvo Fonseca como Jefe de Internos del Hospital Freyre de Andrade, de Tito Oliva como Ordenanza del Municipio de la Habana.

Poder Judicial:

TRIBUNAL SUPREMO

1.—Convocatoria para cubrir la plaza de Juez de Primera Instancia e Instrucción de Morón, que pertenece a la Octava Categoría del Escalafón Judicial. 2.—Convocatoria para cubrir la plaza de Juez de Primera Instancia de Manzanillo, que pertenece a la novena categoría del escalafón judicial.

AUDIENCIAS

1.—Habana, concediendo pensión a María Catalina Genoveva Dolores del Carmen González y Valladares como viuda del empleado público jubilado Antonio Ruiz y Guerrero. 2.—Habana, transfiriendo a María Nicolasa Muñoz y Valdés Posada, en su carácter de hermana, la pensión que percibía el empleado público jubilado Mariano Pi Muñoz y Valdés Posada. 3.—Habana, reforma auto de pensión de la viuda e hijos del empleado público Nicolás Muro y Ventura. 4.—Habana, transfiriendo a María Atala Castellanos y Sarmiento, pensión como viuda del empleado público Raúl Rosado Aybar. 5.—Habana, concediendo pensión a Matilde Calvo y Fuentes y a Ofelia Palmira y Zoraida Brígida Gil y Calvo como viuda e hijas legítimas del empleado público Francisco Gil y Cruz. 6.—Habana, concediendo jubilación obligatoria a José de Jesús Yarini y Pereira en el cargo de Jefe del Negociado de Organizaciones Patronales en la Secretaría del Trabajo. 7.—Aviso dando cuenta de haber establecido Miguel María y José Antonio Francisco Sosa y otros demanda contenciosa administrativa contra acuerdo del Ayuntamiento de Guanajay.

JUZGADOS DE PRIMERA INSTANCIA

1.—Habana-Norte. Anuncio de subasta seguido por The National City Bank of New York contra Compañía Mielera Eeguiristain, S. A. 2.—Habana-Oeste, procedimiento hipotecario seguido por Emilio García y López contra Francisco Monteverde y Castellano. 3.—Habana-Almendares, citando a Josefina Neira Ribeiro en el Juicio de Divorcio que le sigue Francisco Mansilla. 4.—Habana-Almendares, sentencia declarando sin lugar la demanda en el juicio de Menor cuantía establecido por Juan Manuel Sardiñas y Pasan contra The Camagüey Mining Company. 5.—Bejucal, anuncio de subasta en el procedimiento sumario hipotecario seguido por Manuel Rapado Trueba contra Elena Domínguez Viera. 6.—Matanzas, anuncio de subasta en el procedimiento sumario hipotecario seguido por Mario M. Tápanes contra Juan Ramos Denis. 7.—Cienfuegos, expediente sobre expropiación forzosa promovido por la Sociedad «Central Andreíta», Compañía Azucarera S. A. 8.—Cienfuegos, emplazando a Josefa López Vázquez en el sumario hipotecario que le sigue Ramón Sáenz y Saiz. 9.—Ciego de Avila, inscripción posesoria promovida por Ignacio Totorica, Simón.

THE BOSTON SURETY Co.
S. A.
FIANZAS INTACHABLES
Administrador General: MOISES MAESTRI
Manzana de Gómez 364-366 — Teléfono M-2517.
Garantizadas sus operaciones con Bonos de la República.

SECUNDARAN LOS PROPOSITOS DE LOS ESCOGEDORES DE PERSEGUIR A QUIENES NO PAGUEN IMPUESTOS

Sobre el acuerdo de la Cámara Municipal estableciendo un impuesto adicional a los comerciantes e industriales acordaron mantener el mismo criterio expuesto anteriormente

En la tarde de ayer celebró la sesión ordinaria del presente mes la Junta Directiva de la «Unión de Fabricantes de Tabacos y Cigarros de Cuba», bajo la presidencia del señor Francisco Solaún y González y actuando de Secretario por sustitución reglamentaria el Subsecretario, señor José C. Beltróns.

Aprobada el acta de la sesión ordinaria de enero y enterada la Junta de la situación del tesoro social, se acordó hacer constar en el acta el pesar de la misma por el fallecimiento del tesorero y antiguo y consecuente asociado señor José Fernández Rocha y del presidente de la Asociación de Almacenistas y Cosecheros de Tabaco, señor José Cortés, a quienes se ofrendó por la Corporación una corona de flores naturales, y el de la señora esposa del señor L. S. Houston, ex presidente de la Directiva de la Henry Clay and Bock & Co. Ltd.

Luego se oyó la información verbal del doctor Alfonso Solaún, acerca de lo tratado por la Comisión del Tabaco en su última reunión, y se acordó hacer constar en el acta la satisfacción con que la Junta conoció del nombramiento por dicha Comisión del propio señor Solaún, para el cargo de Delegado Especial para el Estudio de los Mercados Europeos; nombramiento que la Junta estimó muy acertado por concurrir en dicho señor la doble condición de su capacidad intelectual y sus conocimientos de los problemas tabacaleros.

Para cubrir la vacante que el señor Solaún deja en el cargo de Delegado de la Unión en la Comisión del Tabaco, que venía desempeñando con eficiente actuación, fué nombrado el señor Fernando Palicio y Argüelles, que ya en otra época ha prestado ese estimable servicio a la Corporación.

Leída una comunicación de la Lonja del Comercio, remitiendo una copia del razonado escrito que esa entidad dirigió a la presidencia de la Unión Social Económica de Cuba, en relación con las noticias muy optimistas que conoce, referentes a la renovación por tres años del vigente Tratado de Reciprocidad entre Cuba y los Estados Unidos de América, y a la vez invitando a la Corporación, como parte directamente interesada en la renovación de dicho pacto comercial, a colaborar con la Lonja en sus empeños de que tal renovación se realice en condiciones ventajosas para Cuba, se acordó corresponder con mucho gusto a esa invitación, uniendo los esfuerzos de la colectividad a los que la Lonja realiza con el indicado fin.

Conocida luego una carta de la Sociedad de Escogedores de Tabaco, con la que remitió una copia del escrito que la misma dirigió al señor Secretario de Hacienda interesando del mismo que se hagan cumplir las leyes impositivas contra los que elaboran y venden tabacos sin satisfacer impuestos de ninguna clase y perjudican al Fisco, a los fabricantes honrados y a los obreros, por si la Corporación estimaba oportuno apoyar esas gestiones, se acordó cooperar con la citada colectividad obrera en el empeño que realiza con tan elevados propósitos.

Luego se dió a conocer el informe que en nombre de la Corporación se envió a la Comisión Técnica de Legislación Bancaria y Monetaria, en contestación al Cuestionario que de la misma se recibió y fué estudiado por una comisión que se nombró por la Junta en la sesión anterior con dicho objeto.

Informada la Junta de la gestión iniciada por la Asociación de Almacenistas y Cosecheros de Tabaco, ante el señor Alcalde Municipal de esta ciudad, con motivo del acuerdo que, según informó la Prensa capitalina, adoptó la Cámara Municipal, de establecer un impuesto adicional de dos mil pesos al año a los comerciantes e industriales de todas clases cuyas ventas anuales excedan de trescientos mil pesos, acordó secundar la oportuna iniciativa de la citada Corporación hermana, en la forma que aconseje el Asesor Legal de la Unión.

Se leyeron varias comunicaciones de menor importancia y fueron aprobados once proyectos de informes, propuestos por la Secretaría sobre igual número de solicitudes de inscripción de marcas para tabacos y cigarros, recibidas de la Secretaría de Comercio.

CAMBIOS

Tipos de venta en bancos de esta capital al cierre ayer:

New York, cable	1/10P.
New York, vista	1/10P.
Londres, cable	4.89⅞
Londres, vista	4.89⅝
Madrid, cable	8.75
Madrid, vista	8.65
París, cable	4.66
París, vista	4.65½
Italia, cable	5.29
Italia, vista	5.28
Bélgica, cable	16.93
Bélgica, vista	16.91
Alemania, cable	40.28
Alemania, vista	40.27
Toronto, cable	⅛P.
Toronto, vista	1/16P.
Hong Kong, cable	30.70
Hong Kong, vista	30.60
Amsterdam, cable	54.78
Amsterdam, vista	54.73
Buenos Aires, cable	30.50
Buenos Aires, vista	30.45
Suiza, cable	22.85
Suiza, vista	22.83
Japón, cable	28.70
Japón, vista	28.60

SACOS ENVASADOS POR LOS INGENIOS DE LA REPUBLICA

Niágara, día 20	911
Orozco, íd.	1,229
Mercedita, día 21	848
Gómez Mena, día 20	3,600
Merceditas, día 21	2,350
Portugalete, día 20	536
Rosario, días 20 y 21	3,084

Envasados el día 20:

Alava, día 20	3,168
Araujo, íd.	12,104
Australia, íd.	1,395
Carolina, íd.	1,459
Conchita, íd.	3,166
Cuba, íd.	4,779
Dos Rosas	1,010
España, íd.	4,530
Gulpúzcoa, íd.	2,485
Mercedes, íd.	2,939
Porfuerza, íd.	1,014
Progreso, íd.	1,133
San Ignacio, íd.	15,405
Santa Amalia, íd.	1,400
Santo Domingo, íd.	1,507
Soledad, íd.	1,814
Tinguaro, íd.	2,526
Triunfo, íd.	758
Carmita	1,223
Constancia (A)	2,050
Corazón de Jesús	1,129
Covadonga	1,974
Hormiguero	2,848
Manuelita	1,345
María Antonia	609
Nazábal	2,005
Parque Alto	1,100
Pastora	1,607
Perseverancia	2,725
Portugalete	1,154
Ramona	420
Reforma	1,170
Resolución	1,365
Santa Isabel	1,774
Santa Lutgarda	1,533
Santa María	1,505
Santa Rosa	1,380
Santa Teresa	1,900
Soledad	1,498
Tuinicú	3,048
San Isidro	1,705
San José	1,629
Fé	1,618
Washington	1,830
Zaza	1,377
Ulacia	517
Adelaida	2,887
Algodones	2,100
Céspedes	1,243
Estrella	3,020
Francisco	5,000
Jaronú	6,119
Lugareño	2,695
Morón	7,150
Najasa	1,300
Patria	1,175
Punta Alegre	3,206
Santa Marta	2,240
Siboney	1,100
Stewart	6,133
Vertientes	7,503
Violeta	4,931
Macareño	1,767
Niquero	3,824
Río Cauto	1,910
Salvador	808
San Germán	1,256
Santa Ana	1,891
Sofía	409
Tánamo	2,639
Boston	1,018
Cacoum	4,853
Cape Cruz	6,008
Chaparra	1,450
Delicias	1,733
Ermita	2,209
Estrada Palma	1,641
Isabel M.	1,273
Jobabo	1,162
Mabay	3,500
Josefita, hasta el día 21	26,225

A los Accionistas de Crusellas y Compañía, S. A.

De orden del Sr. Presidente y cumpliendo lo que dispone el Art. XXI de los Estatutos de esta Sociedad, cito a Uds. para la Junta Anual Ordinaria que ha de celebrarse el día 3 de Marzo del corriente año, a las dos y media de la tarde, en el domicilio de esta Compañía, situado en la calle de Balaguer entre San Julio y Durege.

Habana, Febrero 23 de 1937.

DR. JUAN A. LLITERAS
SECRETARIO.

"Crusellas y Compañía, Sociedad Anónima."

Por orden del Sr. Presidente se convoca a los accionistas para la celebración de una Junta General Extraordinaria que se celebrará en el domicilio de la Sociedad, calle de Balaguer entre San Julio y Durege a las 4 de la tarde del día 3 de Marzo de 1937.

El objeto de la Junta es autorizar al Consejo de Directores, para que cuando lo estime conveniente pueda cambiar el nombre de Crusellas y Compañía, Sociedad Anónima, por el de Crusellas y Compañía, Sociedad Anónima, Fabricantes de Jabones y Perfumería, o por el de Crusellas y Compañía..........; quedando facultado el Presidente de la Sociedad, para llevar a efecto el acuerdo que se tome y otorgar todos los documentos que fueren necesarios.»

Habana, Febrero 23 de 1937.

DR. JUAN A. LLITERAS
SECRETARIO.

Cartas de naturalización
Matrimonios, divorcios y toda clase de asuntos legales, se despachan rápidamente en el Bufete de RIVERO.
Abogado y Notario, Dr. Felipe Rivero.
CHACON No. 25. Teléfono M-1472

I.E.C.D. 2016

DEGOLLADA UNA SEÑORA Y DOS PERSONAS HERIDAS AL CHOCAR DOS AUTOMOVILES EN STGO. DE CUBA

(En esta Pág. Col UNO)

ANUNCIOS CLASIFICADOS DE ULTIMA HORA

Información Telegráfica

DEL INTERIOR DE LA ISLA

(Por nuestros corresponsales a través del hilo directo del DIARIO)

HABANA

QUEMADA ALTRATAR DE ENCENDER UN FOGON

GUINES, Febrero 22. DIARIO. Habana.—La mestiza Rosaura Alvarez, vecina de la calle Beneficencia número 58, resultó quemada al tratar de encender un fogón, con alcohol. Su madre Dolores Díaz, también resultó herida al tratar de apagarle las llamas. Ambas en estado grave, ingresaron en el Hospital Civil.

OTRO LESIONADO.—También fué asistido de quemaduras graves José Díaz Argüeso, que se ocasionó al tratar de apagar las llamas en un camión de su propiedad que se había incendiado.—Suárez, corresponsal. (Matanzas) ....

MATANZAS

LE DIERON COMPONTE DOS GUARDA JURADOS

MATANZAS, Febrero 22.—Diario. Habana.—En el Centro de Socorros, asistieron de contusiones lineales, por planazos, a Justo Alvarez, natural de Cienfuegos, de 32 años de edad, empleado como mecánico, en el Central «Limones», declarando que habiéndole pagado un jornal inferior al legal, acudió a la Administración a reclamar el cumplimiento de la Ley del jornal mínimo, siendo componteado por dos guarda jurados, uno de ellos nombrado Gregorio Betancourt, expolicía de Matanzas. Con el certificado médico de las lesiones, partió para la Habana, a dar cuenta del caso al comandante Mariné.—Corresponsal.

SANTA CLARA

TRATO DE SUICIDARSE

CIENFUEGOS, Febrero 22. DIARIO. Habana.—En el barrio rural La Sierra, trató de suicidarse por medio del fuego, Amada González, mestiza, de 25 años, viuda, ingresando en el Hospital donde fué asistida de gravísimas quemaduras. Declaró que había tratado de matarse, enloquecida por haber perdido cuando el ciclón de 1935 tres hijos, y ahora últimamente a su marido, víctima de una cruel enfermedad. El estado de la suicida es gravísimo.—Obdulio, corersponsal.

CAMAGUEY

PERSIGUIENDO A LOS CONTRABANDISTAS DE OPIO Y OTRAS DROGAS

CAMAGUEY, Febrero 22. DIARIO. Habana.—La policía sigue la pista de una banda de contrabandistas de opio, marihuana y otras drogas, con las que tratan de explotar a los elementos chinos existentes en esta provincia. Fué detenido Agustín Chong, por los vigilantes Venegas y Reyes, ocupándole gran cantidad de opio dividida en pequeñas dosis preparadas para su expendio. Al ser interrogado manifestó que preferiría lo enviasen a China, pues si confesaba algo lo matarían; créese, por esas manifestaciones, que se trata de una banda juramentada. Siguiendo la pista el vigilante Abel Rodríguez y el cabo Eusebio Carrasco, ocuparon en la hortaliza situada en el Paso de Masvidal, 17 matas de marihuana, siendo detenidos el dueño, asiático Ramón Lo, y «Nené» Delgado. Siguen las investigaciones.—Corresponsal.

ORIENTE

HOY COMENZARON LAS OBRAS EN LA CARRETERA DE CUABITAS

SANTIAGO DE CUBA, Febrero 22. DIARIO. Habana.—Hoy comenzaron las obras en la carretera de Cuabitas, entre el puente «Purgatorio» y Quintero, por el sistema de administración, acordado en el Consejillo celebrado a bordo del tren presidencial. Las obras obedecen a gestiones del Teniente Coronel Diego Rodríguez.

EN EL GOBIERNO PROVINCIAL. El 24 de Febrero, a las diez a. m., en el salón de Recepciones del Gobierno Provincial, se efectuará la entrega del Título de Hijo Adoptivo de la provincia de Oriente, al Tenente Coronel Diego Rodríguez Herrera, Jefe del Regimiento «Maceo».

Al acto asistirán las representaciones sociales y comerciales; de las sociedades obreras, las autoridades civiles, militares, navales, las Bandas del Ejército y el Municipio. Están ya circulando las invitaciones firmadas por el Gobernador provincial doctor Pérez André, y del Presidente del Consejo señor Antonio Pimentel.

ACTO PATRIOTICO.—Los Veteranos de la Independencia celebraron un acto patriótico ante el monumento de Francisco Vicente Aguilera, en conmemoración del aniversario de su muerte, asistiendo al mismo las autoridades civiles y militares; los colegios públicos y privados; y representaciones de todas las clases sociales, depositando ofrendas florales, leyendo el capitán Alberto Plochet un interesante discurso sobre la vida gloriosa de Aguilera. La Banda Municipal asistió al acto.

TREMENDO CHOQUE.—En la esquina de Cristina y San Mateo, ocurrió un tremendo choque, al embestir una máquina al automóvil de la familia del señor Ernesto Lobaina, dueño del garage «Aguila», resultando muerta la esposa de éste, señora Berta Yul de Lobaina, y heridos graves el señor Lobaina y su hermano Francisco. La occisa tenía la tráquea seccionada y horribles heridas en el cuello, causadas por el cristal del parabrisas del «Cadillac» del señor Lobaina. El chaufer del «Cadillac» se dió a la fuga no habiendo sido detenido, investigando la policía que se llama Celestino López, y que no tiene cartera dactilar. La máquina iba a excesiva velocidad. Ambas máquinas quedaron destrozadas. El suceso ha causado profunda pena por tratarse de una familia muy estimada en esta sociedad, la que paseaba por la ciudad, ajena a la locura de la excesiva velocidad a que la conducía el driver. Reciba la familia Lobaina, el más senitdo pésame por la terrible desgracia que la aflige.—García, corresponsal.

Perico, 19 de Febrero de 1937.
Señor Director del DIARIO DE LA MARINA.
Habana

Muy Señor mío: Yo Luís Guerra y Ponce, natural de Canarias y con domicilio en el pueblo que arriba cito, tienda «La Mariposa», quien desea por medio de su popular periódico, conocer el paradero de un tío que se nombra Pepe Ponce y mi abuelo Juan Ponce, naturales de Canarias, que hace 9 años que no sé de ellos y últimamente vivían en la Calzada de Luyanó, y que hoy lo solicito para asunto de familia. Rogándole su publicación y si algo se le ofrece con respecto o ésto puede escribirme.

De usted respetuosamente,

Luís GUERRA

PROFESIONALES

2 DRES. EN MEDICINA

ASMA, HEMORROIDES, HIGADO, vesícula. Tratamiento curativo, método propio. Dr García. Animas 134, esq. Lealtad. Medicina y consulta tres pesos. De 1 a 10 p. m. O por correo.

VARICES

Y SU NUEVO TRATAMIENTO

Nos permitimos recomendarles a las personas que padezcan de **VARICES** y **ULCERAS VARICOSAS** su aplicación, en la seguridad que obtendrán la curación definitiva de su enfermedad. **Reconocimientos gratis, de 8 a 12 m. Dragones 19, altos, esq. a Rayo.**

COMPRAS

9 CASAS

COMPRO CASA MODERNA EN REpartos cerca Habana, calle céntrica Pago con $2.500, con facilidades, tres mil pesos. No corredores Infanta número 22-A. María. De 2 a 7 p. m.

10 SOLARES

VEDADO:— SE DESEA COMPRAR una parcela de la calle 12 al mar, y de Calzada a 27, que no tenga menos de 15 metros de frente ni más de 30 de fondo Llamar de 9 a 12 al teléfono FO-1514.

17 MUEBLES Y PRENDAS

A-6628: COMPRO

Muebles modernos, neveras de porcelana, objetos de arte, máquinas de coser y escribir, muebles de oficina, radios y equipajes finos
Pagamos más que nadie.

"LA REGENCIA"
Suárez, 8 y 10. Telf A-6628.

CRONICA CATOLICA

ACTOS CATOLICOS QUE SE ANUNCIAN PARA MAÑANA EN LAS DIVERSAS IGLESIAS

Enla iglesia del Santo Cristo

Los miércoles de Santa Rita de Casia con el siguiente programa:

Misas rezadas de Comunión general en el altar de Santa Rita de 6.30, a 9.30 de la mañana.

Después de las misas de ocho y nueve, ejercicio de la novena de Sta. Rita y veneración de la Reliquia.

A las cinco y treinta de la tarde y a los ocho y treinta de la noche, exposición del Santísimo Sacramento, estación, Santo Rosario, sermón, cánticos, novena, reserva, Himno de Santa Rita y veneración de su reliquia.

Solemne función a la Patrona de Cuba en la iglesia de Nuestra Señora de la Caridad,

En conmemoración del Grito de Baire se celebrará en la iglesia de Ntra. Señora de la Caridad solemne misa de Ministros con sermón por el R. P. Alfredo Llaguno, Párroco del Hospital San Francisco de Paula. Después de la misa, procesión con la imagen de Nuestra Señora de la Caridad por las naves del templo.

Rifa de objetos entre las asociadas de la Asociación Hijas de Nuestra Señora de la Caridad del Cobre», a las cuales suplica la asistencia, el Director y Párroco, Mons. Eduardo Ferrer.

En la iglesia de Nuestra Señora de la Merced

La Muy Ilustre Archicofradía de la Esclavitud de la iglesia de la Merced, celebra la función mensual: A las ocho y treinta de la mañana, misa cantada, ejercicio mensual, plática y canto del Himno a Nuestra Señora de la Merced.

En la iglesia Nuestra Señora del Pilar

El Jubileo Circular en la iglesia parroquial, Nuestra Señora del Pilar.

La exposición de S. D. M., después de la última misa que se celebre en esta iglesia.

A las cinco de la tarde Santo Rosario, visita a Jesús Sacramentado, bendición y reserva.

En San Francisco

El Segundo Turno de la Sección Adoradora Nocturna de la Habana, celebra vigilia por la paz y prosperidad moral y material de Cuba, en conmemoración del Aniversario del Grito de Baire en la noche del 23 al 24 del actual, dando comienzo a las diez de la noche del día 23.

Se cantará el Te Deum en acción de gracias por los beneficios recibidos del señor.

El día 24, a las cuatro y treinta de la mañana, Santo Rosario, Oraciones de la mañana, misa, comunión, reserva del Santísimo Sacramento, y retirada de la Guardia Real Nocturna de Jesús Sacramentado.

El Jefe del Turno, Hermano don Fernandó Guerrero y Recio, suplica la asistencia a los adoradores activos del Turno e invita a los de otros turnos, a concurrir a esta Vigilia en favor de Cuba, para que el Señor haga descender sobre ella las bendiciones de su infinita Misericordia.

En los demás templos

Santo Rosario, lectura espiritual y visita a Jesús Sacramentado.

Ayuno sin abstinencia.

El miércoles 24, es día d ayuno sin abstinencia.

El ayuno obliga de los 21 a los 60.

San Alfonso María de Ligorio, doctor de la iglesia dice: La ley del Ayuno obliga de los 21 a los 60 años, no obstante esta ley general si alguna mujer por haber cumplido los 50 años se considera sin esa obligación, téngasele dispensada del ayuno.

El miércoles 24, no es fiesta de Precepto

El miércoles 24, es fiesta civil, pero no religiosa con obligación de oír misa.

Hay que abstenerse del trabajo cumpliendo con las leyes que así lo disponen, pero no es de Precepto religioso, no habiendo por tanto deber de oír misa, más si amamos a la Patria, debemos imitar a la Iglesia que no sólo en este día, sino en todos los del año, en cuantas misas se celebren en el territorio nacional, ora por la República y sus gobernantes, así también nosotros en el día de la Patria, debemos por lo menos, orar por ella, para que el Señor derrame sobre Ella las bendiciones de su Misericordia.

Las conferencias del P. Leburu, S. J. en la iglesia de Reina

El famoso Padre José A Leburu de la Compañía de Jesús nuestro ilustre huésped, dará en el próximo mes de marzo Conferencias para Señoras y Caballeros.

Primeramente serán las de Señoras, que probablemente durarán una semana.

A la siguiente, serán las de hombres.

Las conferencias serán radiadas.

La fecha fija de su celebración y temas, se publicarán oportunamente.

De modo, que podemos informar como acontecimiento cierto e indubitable que el celebrado Jesuíta, dará conferencias a Señoras y Caballeros en la iglesia de Reina.

VENTAS

49 SOLARES

VEDADO

Calle 21, solar de 25 por 50 a $15.00; otro, calle Tercera, 15 por 35, a $8.50; otro, calle A., 13 por 50, a $13.00; otro, calle 27, mide 22 por 50, a $15.00; otro, calle 25, mide 13 por 22.66: $7,000; otro, calle 13, mide 60 por 50, muy barato. Informes: Quintana e Hijo, Chacón 23: M-8182.

ALTURAS DE ALMENDARES

Avenida de Los Aliados, solar de 800 varas, a $6.50; Avenida de Bélgica, 900 varas, a $5.00; Avenida de Almendares, 800 varas: $1,000 y reconocer $2,000, a $10.00 mensuales. Informes: Quintana e Hijo, Chacón 23: M-8182.

MIRAMAR

Próximo a la Quinta Avenida y al Reloj, vendo solar, de 23.58 por 53, rodeado de magníficas residencias. Precio: $5,500. Otro, de esquina, en la calle Dos y Avenida Primera, muy barato. Informes: Quintana e Hijo, Chacón 23: M-8182.

LUYANO

Calle Fábrica, próximo a los muelles, vendo nave de mampostería y acero, con una superficie de 800 metros cuadrados, rentando 100 pesos mensuales. Precio de ganga. Véanos, Quintana e Hijo, Chacón 23: M-8182.

VENTAS

48 CASAS

VENDO CONFORTABLE CASA DE Max Borges, lo mejor de la Sierra, ómnibus en la puerta, compuesta jardín, portal, garage, sala, comedor, cocina, terraza, biblioteca y patio bajos y 3 grandes habitaciones independientes, baño de gran lujo y terraza, los altos. Informan la misma, señora Martínez 6 entre 13 y 15 La Sierra

VEDADO. DOS PLANTAS INDEPENdientes, sala, recibidor, comedor, cinco cuartos, baño, cuarto y servicio. No intermediarios. Precio: $10.000. Dueño M-6801

VENDO CASA MODERNA, $9.500, 5 cuartos, 3 baños, doble garage fabricación de lujo, calle 12 No. 16 entre 3a y 4a Ampliación Almendares No corredores

HABANA

Vendo casa de esquina, dos plantas, moderna, con comercio, próxima a Belascoaín. Precio: $9,000; otra, calle Lagunas, dos plantas, 6 por 40: $3,000 y reconocer $8,000 moratoriados. Informes Quintana e Hijo, Chacón 23: M-8182.

HABANA

Corrales, casa de una planta, 5 cuartos, sala, comedor y dos servicios: $4,800; otra, próxima a Belascoaín, en $3,000; otra próxima a la Avenida de las Misiones, tres plantas, rentando $80.00, en $9,000. Informes: Quintana e Hijo, Chacón 23: M-8182.

ALTURAS DE ALMENDARES

Vendo chalet moderno, dos plantas, acabado de construir, bajos: jardín, portal, sala, vestíbulo, comedor, gabinete, baño auxiliar en colores, cocina, pantry, despensa, cuarto y servicio de criados, garage, traspatio. Altos: 4 habitaciones con closets, tomacorriente y timbres, baño en colores, saleta y dos terrazas. Precio: $12,500. Puede verse a todas horas, Avenida de Alturas, casi esquina a Avenida de La Paz. También se cambia por casa antigua en La Habana o Vedado. Informes: Quintana e Hijo, Chacón 23: Telf. M-8182.

REPARTO ALMENDARES

Próximo a la Curva Montalvo, vendo elegante casa moderna, compuesta de jardín, portal, sala, galería, 3 cuartos, baño completo, comedor, cocina, cuarto y servicio de criados, lavandería, traspatio y garage. Altos: 2 amplias habitaciones y baño completo. Precio: $8,800. Informes: Quintana e Hijo, Chacón 23: M-8182.

AMPLIACION DE ALMENDARES

Calle Doce, próximo al parque, vendo casa de una planta con 4 cuartos, garage y demás servicios. Precio: $6,500. Otra, en $3,500. Otra, en $2,600. Informes: Quintana e Hijo, Chacón 23: M-8182.

VEDADO

Calle 19, acabada de fabricar, vendo casa de una planta, compuesta de jardín, portal, sala, comedor, cocina, 3 cuartos, baño completo, garage y demás servicios. Precio: $9,500. Otra calle Doce, con 4 cuartos, en $8,500. Otra, calle 17, con 7 cuartos, 2 baños, garage dos autos: $13,500. Informes: Quintana e Hijo, Chacón 23: M-8182.

¡QUE GANGA! $1,700, UNA CUADRA de la Terminal, dos plantas, con sala, saleta, dos cuartos y traspatio. Empedrado y Aguiar. Edificio Larrea número 326. Cortes. A-7871.

VENDO. EN LO MEJOR DE LA LOma de Chaple, vendo casa de moderna construcción. 708 varas con 14 de frente. Jardín, portal, sala, recibidor, cuatro cuartos, baño intercalado, cocina y pantry, gran arboleda de frutales. Precio de situación. Informan: J. Delgado. Telf M-2090.

VENTAS

48 CASAS

ALTURAS DE MIRAMAR

Vendo lujosa residencia de esquina, sin estrenar, construcción todo de primera, con un lujoso jardín, 5 lujosos dormitorios, lujoso baño, gran comedor, garage y demás comodidades, en el centro un lujoso patio Sevillano. Es un Capitolio chiquito. Para verlo, diríjanse a la calle Nueve y Doce, Almendares, oficina del Sr. Alpendre: FO-2542.

REPARTO LA SIERRA

Vendo lujoso chalet, sin estrenar, con jardín, patio, sala, 3 lujosos dormitorios, lujoso baño, gran comedor, pantry, cocina grande y cuarto, en los altos. Precio: $7,000 contado y $4,500 resto. Facilidades. Para verlo, diríjanse a la calle Nueve y Doce, reparto Almendares, oficina del Sr. Alpendre: FO-2542.

VENDO CASA EN MONTE: $14,000; vale el doble; seis más, sin estrenar: $4.000 hasta $7.000. una. Salud, dos y media plantas Renta $65.00, en $6,250. Véame y ganará dinero. Arrojo. Belascoaín 50.

51 ESTABLECIMIENTOS

CAMBIO BONITA BARRA

Tipo bodega, cerca de los muelles Por disgusto entre socios, se cambia por bodega, café, lechería, propiedad o valores, en Habana y repartos. Informan en el café.

GANGA EN $850.00 SE VENDE UNA gran cantina, por tener que dejar el negocio y no poderlo atender. No pierda esta oportunidad. No lo engaño. Informan en la misma: Calzada de Guanabacoa, frente al Matadero Luyanó. Miguel.

GRAN OPORTUNIDAD PARA INDEpendizarse un puesto frutos del país. Reina 74. Se vende.

EN LA ENTRADA DEL HIPODROmo Mariano, se arrienda restaurant y lunch, en cien pesos. Informan en la misma. cocinero. Bar California.

53 AUTOMOVILES Y ACCESORIOS

CAMION FORD DE TONELADA Y media del 35 V-8, cerrado, como de ipaquete. No es cacharro Barato Informa Pichardo, Jovellar 18 entre Aramburo y Hospital.

AHORA

Es cuando puede hacerse de un auto

R & G

(Revisados y garantizados)

FORD

Chevrolet y otras marcas.

Bajos precios y facilidades en el pago.

AGENCIA FORD DE BELASCOAIN

AUTO UNIVERSAL DE CUBA S. A.

Padre Varela 171. Habana. — 23 y J. Vedado.

OCASION

Verdadera ganga: Ford, 4 puertas 1935 y Pontiac flamante 1935, vestidura de cuero, en inmejorables condiciones. Tomaría carro pequeño, Amistad 15, garage.

VENDO FORD CUÑA, CERRADA, 29 Ford dos puertas, 29. Ford 4 puertas, del 31, en ganga. Véalos. 23 número 455, entre 12 y 14, Vedado. Cecilio.

56 MUEBLES Y PRENDAS

COMEDOR DENACIMIENTO ESPAñol preciosísimo se vende al contado costó $1.500, $800. Puede verse: Escobar 42, tercer piso, de 9 a 12 de 3 a 5. U-1147.

SE VENDE UN JUEGO DE COMEdor, caoba, marquetería en buen estado, barato, Línea 126, altos, esquina a 10, entrada por 10, de 2 a 11.

MUEBLES EN GANGA

Juegos de cuarto Arte moderno: $4.00 mensuales; comedor, caoba, último estilo: $3.00 mensuales; sala o recibidor, modernísimos: $3.00 mensuales; juego de cuarto tres cuerpos, caoba, últimas creaciones: $5.00 mensuales. Precios muy bajos.

"LA EMINENCIA", NEPTUNO 188
Entre Gervasio y Belascoaín. U-2427.

SE VENDE UN MAGNIFICO JUEGO de cubiertos, de plata de Ley, compuesto de 109 piezas, en precioso estuche de madera. Son franceses y nuevos. Teléfono F-4915.

FAMILIAS, GANGAS: JUEGOS DE cuarto, 3 cuerpos completos: $98.00; otro, $115.00; otro, $140 00; comedores, Renacimiento Español: $70.00; Arte moderno, 59 00; sala, 9 piezas, $40.00; recibidor, $62.00; living-room, $98.50. No pierda la oportunidad. San Nicolás 63, al fondo de La Filosofía

VERDADERA OPORTUNIDAD. FINO juego cuarto tres cuerpos, completo, madera escogida, finos tiradores, barniz muñeca, cristal; otro chifforrober tres cuerpos, preciosidad; comedor estilo argentino; comedor renacimiento, mediano, todos completamente nuevos Camita niño. San Rafael 87-A, esquina a Escobar, academia. U-3782.

SE VENDE UN JUEGO DE COMEdor, cuarto y otros muebles. El Chalet Blanco. Calle B, entre 16 y 18, Reparto Almendares.

CHANCE: VENDO JUEGO CUARTO, tres cuerpos, cinco piezas, barnizado a muñeca, tres lunas. También juego de niño. San Rafael 98, entre Escobar y Gervasio.

60 INSTRUMENTOS DE MUSICA

SE VENDE UN PIANO COMPLETAmente nuevo. Se da muy barato. Monte número 18, entre Aguila y Angeles

61 DE ANIMALES

FAMILIA, VENDE DOS NOVILLAS de doce y catorce litros; tres puercas de raza; Calzada, araña completa, Calzada Real entre Colegio Belén y Curazao. Finca. Marianao. Armando.

VENTAS

61 DE ANIMALES

SE VENDEN: UNA PAJARERA, CON cuatro parejas de periquitos azules, en $5.50; otra, con tres parejas de amarillos, en 3 pesos; y dos peceras, con pescaditos. G número 68, Vedado. Telf F-3093.

62 OBJETOS VARIOS

BILLARES A PRIMERA OFERTA razonable se venden dos mesas de billar 4x8, chicas. Plaza del Vapor 31. Por Galiano. Salón de billar

PARA LAS DAMAS

70 INTERES PARA LAS DAMAS

GOTAS SUBLIMES

Sin rival para las canas.
19 años de éxitos
Loción Vegetal. Higiénica, inofensiva. Económica.

Unico restaurador del cabello, científico, que obra directamente sobre los cabellos blancos, devolviendo el color exacto y hermoso en siete días, haya sido rubio, castaño o negro. Evita el progreso de las canas, sin las molestias de las tinturas. Se usa como loción. No mancha. Se verá libre de las canas por un año. Precio: $2.50; al interior: 20 centavos. Pídalas en «El Encanto», «Los Precios Fijos» y peluquerías. Droguerías Taquechel, Sarrá, Johnson, La Americana y farmacias. Su representante: Ramón Gualda. San Miguel 38. Telf. A-9986.

ENSEÑANZAS

75 PROFESORAS Y PROFESORES

ESTUDIOS POR CORREO

LA ACADEMIA «RABIÑA»

Tiene organizado, desde hace más de 4 años, clases por correspondencia. Usted puede estudiar desde su casa: teneduría de libros, inglés, cálculos mercantiles, aritmética, ortografía, procurador, auditoría, álgebra, geometría, trigonometría, física, química, dibujo. Ingreso en las Escuelas Militares, de Pedagogía, Ingeniería y Veterinaria. Exámenes por correo, expidiendo título. **Academia «Rabiña», Neptuno números 78 y 80, altos, esquina a Manrique: A-9222.**

77 ACADEMIAS

ACADEMIA "RABIÑA"

EL NUEVO CURSILLO COMIENZA EL DIA 25 DE ENERO BACHILLERATO

Clases individuales: Inglés, Francés, Alemán, Taquigrafía «Pitman» y «Gregg», Mecanografía, Ortografía, Teneduría de Libros, Correspondencia **Comercial y Aritmética. TAMBIEN** CLASES POR CORRESPONDENCIA. Ingreso E. de Ingenieros, Arquitectos **y Veterinaria Curso de Procurador Pida prospectos: Neptuno número 80, altos, esquina a Manrique. Teléfonos: M-7849 y A-9222.**

ACADEMIA "BRAVO"

NUEVOS CURSILLOS DE BACHILLERATO

Especialidad: Bachillerato, Comercio, Taquigrafía, Mecanografía, Idiomas, Ortografía y Correspondencia. Ingreso: Escuelas Ingenieros, Veterinaria, Comercio, Normales, Cadetes y Aviación. Clases por ex Catedráticos del Instituto de Primera Enseñanza, por doctores en Pedagogía y maestros normalistas. Cuotas: Bachillerato: $5.00 y $6.00. Aviación y Cadetes: $5.00. Servicio de ómnibus a domicilio. Pupilos, medios pupilos y externos. Neptuno 198 y 199, (dos edificios): U-2627.

INTERES GENERAL

SI ES USTED

abogado, banquero, comerciante o industrial, suscríbase a la revista «La Justicia», única en su género. Publicamos jurisprudencia de la Suprema Corte de Justicia, sobre asuntos civiles, industriales, petroleros y penales, leyes y decretos. Suscripción anual: $4.00 moneda americana. Pago adelantado Apartado postal 2486. México, Distrito Federal.

ALQUILERES

79 HOTELES

CAMPOAMOR — COMPOSTELA 106. Apartamentos de una y dos habitaciones, con baño privado. Agua caliente, con o sin muebles, comidas inmejorables. Moral y seriedad. A-7401.

80 CASAS DE HUESPEDES

CASA DE HUESPEDES «LA ISLA», Monte 53, por Factoría, exclusivamente para personas de moralidad. Habitaciones con balcón a la calle, edificio moderno, espléndidos baños. Precios reducidos.

CASA DE HUESPEDES, TODO ORden Departamentos todo lo necesario; agua caliente: vista calle. Comidas a domicilio. Telf. A-7586. Calle O-Reilly número 5.

82 APARTAMENTOS

CASA CACHEIRO
"EL GATO NEGRO"
Obispo 65, bajos

Se alquilan espléndidos apartamentos bajos, acabados de construír, propios para Compañías de Seguros, bufete de abogados y hombres de negocio. Apresúrese a alquilar el suyo, porque se están agotando. Informan en la misma casa. Telf. A-7780, Cacheiro y Hermano.

VEDADO, EN RESIDENCIA DE LUjo, familia respetable, alquilo apartamento de dos cuartos, con baño privado. Excelente comida, todo servicio. Punto céntrico Telf. F-2809.

83 DEPARTAMENTOS

EDIFICIO PRIETO, MURALLA 98, se alquilan buenos departamentos, para oficinas, punto comercial Muralla 98 entre Cristo y Bernaza.

SE ALQUILA EN MAGNIFICO APARtamento, en Belascoaín 120. Más informes: Obispo 53, The Trust Company of Cuba. Telf. M-6917.

EMPEDRADO NUMERO 3, ESQUINA a Mercaderes. Alquilo esquina, bajos, compuesta de tres departamentos, propia para oficina de comisionista o establecimiento Informan la misma.

SE ALQUILA UN DEPARTAMENTO con tres habitaciones, con servicio completo, entrada independiente, en la azotea de la casa calle 27 número 328, entre A y B Llaves y otros informes en la esquina de A.

84 HABITACIONES

SE ALQUILAN HABITACIONES A hombres solos con todo lo necesario Baratas. O-Reilly número 5.

ALQUILO HABITACION (HOMBRE solo), con o sin asistencia. Unico inquilino San Miguel 242, (bajos, derecha, entre Aramburo y Hospital.

ALQUILERES

84 HABITACIONES

SE ALQUILA EN CASA PARTICUlar un apartamento de 2 habitaciones, a matrimonio solo o personas mayores, que no cocinen. No niños, con derecho al baño, balcón y sala. Virtudes 86, altos, casi esquina a Campanario.

MATRIMONIO ALQUILA HABITAción o departamento, completamente independiente. Casa moderna, único inquilino. Se cambian referencias, Belascoaín 25-A., entre Reina y Estrella.

EN CASA DE FAMILIA, SE ALQUIlan dos habitaciones con su servicio privado, a hombres solos o matrimonios sin niños, único inquilino. Se dan y piden referencias. Almendares número 16, Ensanche de La Habana.

SE ALQUILA UNA HABITACION, con lavabo, en casa de familia. Calle Aguila número 115, frente a «Fin de Siglo».

MURALLA 65, ALTOS, ENTRE HAbana y Compostela. Alquilo una espléndida habitación con lavabo, hay balcón a la calle, baño agua caliente, luz, teléfono. Casa de moralidad.

OBISPO 54 SE ALQUILA UNA HAbitación, toda asistencia, lavabo de agua corriente; se sirve la comida en la habitación. Excelente comida; hay teléfono y calentador. Precio razonable

EN ELEGANTE RESIDENCIA PARticular se alquila habitación lujosamente amueblada, con comidas, $30.00 mensuales; sin comida $15 00, a caballero solo, decente. Vista a la calle. Unico inquilino. Referencias. Informan: teléfono U-5373.

SE ALQUILA UNA HABITACION EN casa de familia, para hombre o matrimonio solo, que no tenga trajín, en la casa Virtudes 122, altos.

85 NAVES Y LOCALES

ALQUILASE BUEN LOCAL PLANta baja, preparado para oficina o comercio. O-Reilly 5, entre San Ignacio y Cuba.

SE ALQUILA MAGNIFICO LOCAL para un buen establecimiento, en Diez de Octubre número 147, frente a Agua Dulce. Precio: $30.00. Obispo, número 58 M-5917.

SE ALQUILAN MAGNIFICOS LOCAles en Revillagigedo números 121 y 123. Precios reducidos. Más informes: The Trust Co. Of Cuba Obispo número 53. M-6917.

87 HABANA

GANGA

Se alquilan las tres plantas de Obispo 72 entre Aguacate y Villegas, juntas o separadas, precio increíble Informan Radio Majestic en la misma

MAZON NUM. 12, ALTOS

Entre San Miguel y Neptuno, a la entrada del Vedado: portal, sala, saleta, 5 habitaciones, baño intercalado, comedor al fondo, cuarto y servicio de criados y garage. Informes: M-2037 y F-5694.

SE ALQUILA: FINLAY 13, SEGUNdo piso, dos habitaciones, baño completo moderno y cocina. Llave, de 5 a 6 y de 10 a 11.

SE ALQUILA: VILLEGAS 41, BAjos, entre O-Reilly y Progreso: 45 pesos, con sala, comedor, 3 habitaciones, baño y cocina. The Trust Company of Cuba, Obispo 53: M-6917.

SALUD 160, BAJOS MODERNOS, SAla, tres cuartos, comedor al fondo, servicios completos y cocina. Véase, de 3 a 5. Telf. F-2635.

SE ALQUILA: MALECON NUMERO 29, derecha, esquina a Crespo, en 55 pesos, con sala, recibidor, comedor, cinco habitaciones, baño, cocina, cuarto y servicio de criados. The Trust Company of Cuba, Obispo 53: M-6917.

ALQUILO: MARQUES GONZALEZ número 14, bajos, entre Zanja y Salud, moderno: sala, recibidor, dos habitaciones, comedor, baño completo, intercalado, cocina y patio Informes: Fernández. Belascoaín y San Rafael. Ferretería. U-5219.

ALQUILO: MARQUES GONZALEZ número 14, entre Zanja y Salud, primer piso, moderno: sala, recibidor, 2 habitaciones, baño intercalado moderno, comedor al fondo y cocina. No falta agua. Ferretería, Belascoaín y San Rafael. U-5371.

SE ALQUILA EN LOS ALTOS DE «El Gato Negro», Obispo 65, entre Habana y Aguiar, un moderno departamento, compuesto de sala, dos cuartos, baño intercalado, comedor y terraza. Informan: teléfono A-7780. Cacheiro y Hermano.

ALQUILO, ANIMAS 20 Y 22, ALTO y bajo. Sala, comedor, tres habitaciones, baño completo, etc Informes en la misma y teléfono F-4878.

MALECON 19, ENTRE INDUSTRIA y Cárcel Se alquilan altos. Sala, saleta, comedor, 6 cuartos, baño, cocina. Llaves bajos. M-6665.

ALQUILO UNA CASA MODERNA, Franco. letra B, casi esquina Desagüe. Sala, saleta, comedor, tres cuartos, baño, patio, cocina. Llaves: Desagüe 55 casi esquina a Oquendo. Informan: U-1677.

SE ALQUILA PRIMER PISO ALTO Consulado 24, media cuadra Prado, brisa Sala, saleta, cuatro cuartos, comedor, cocina, baño, servicios criados. 55 pesos. Informan en la misma.

ALQUILO BAJOS MODERNOS, BRUzón Pozos Dulces, dos cuadras Carlos Tercero. Portal, sala, hall, 3 cuartos, baño completo, cocina, calentador. Informan en la misma. A-8553.

88 VEDADO

SE ALQUILA LA CASA LINEA 15 Frente paradero Jesús María, Buen Retiro, Marianao. Tranvía Marianao-Calle Aguila y Marianao-Parque Central. Informan en la misma, de 9 a 12 a. m. y de 2 a 6 p. m.

ALTOS MODERNOS: 17 NUM. 226, entre F y G, acera sombra, tres habitaciones, sala, hall, baño intercalado, comedor, cocina, cuarto y baño de criados. Telf FO-3212.

ALQUILO MODERNOS ALTOS, EN 23, esquina F, Vedado. Recibidor, comedor, sala, 4 habitaciones, baño, cuarto y servicio criados, cocina gas.

ALQUILO, $25.00, MODERNOS BAjos, Calzada 37 entre J y K, Vedado. Jardín, portal, sala, comedor, 2 cuartos, baño, cocina gas. Llave bodega. Informes: F-5843.

CALLE 27 NUMERO 326, ENTRE A y B. Se alquilan modernos bajos con cuatro habitaciones, baño intercalado, sala, comedor y demás comodidades. Llaves esquina A.

LINEA Y 4 ESQUINA DE FRAILE se alquila piso alto sala, saleta, comedor, 3 cuartos, baño intercalado, cocina, cuarto y servicio de criados

ONCE 109 ENTRE L Y M, ALTOS, $45.00, sala, recibidor, comedor, cinco cuartos, baño, cocina, cuarto y servicio. M-6801.

VEDADO: C. NUMERO 27, ALQUIlánse en 45 pesos, hermosos altos, con terraza, galería, cuatro cuartos, etc. Informes, allí mismo.

SE ALQUILA: CALLE QUINTA NUmero 96, entre Cuatro y Seis, Vedado, en $40.00. Con jardín, portal, sala, 4 habitaciones, baño, comedor, cocina, patio y servicio de criados. The Trust Company of Cuba, Obispo número 52. M-5917.

VEDADO. ALQUILO LINDO CHALET de dos plantas, con o sin muebles. Calzada 124 entre 8 y 10. Vaya allí de tres a seis. Santamarina Hotel Bristol. De 8 a 10.

ALQUILERES

89 CERRO Y PALATINO

CONSEJERO ARANGO, 14, ENTRE Calzada del Cerro y Carballo. Alquilo casa acabada de pintar, compuesta de sala, saleta grande, tres habitaciones y servicios sanitarios. Llave en la bodega esquina a Calzada. Informes: teléfono U-2904.

90 MARIANAO Y SUS REPARTOS

CASAS LA SIERRA Y MIRAMAR,

Tres y cuatro habitaciones, lujo y confort. La Sierra: Siete entre Ocho y Diez; y Miramar: Línea entre 18 y 20, frente colegio Las Ursulinas. Tranvías y ómnibus. Agua abundante. Informes: Siete y Cuatro, La Sierra. Telf. FO-1423.

91 J. DEL MONTE Y LA VIBORA

VIBORA

Se alquilan los altos de Milagros esquina a Párraga, compuestos de sala, recibidor, seis cuartos, hall, baño, cocina y servicios para criados. Informes: José Rodríguez La Dichosa Obispo y Compostela. Teléfono: M-1804.

EN LO MEJOR DE LA VIBORA, CALzada de Jesús del Monte número 347, altos, dos cuadras antes de llegar a la iglesia: terraza, sala, saleta, cuatro habitaciones, baño intercalado lujoso, comedor al fondo, cuarto y servicio de criados. Verse, de 2 a 5: U-1428.

DESOCUPADA MAGNIFICA CASA, O-Farrill 28, Loma del Mazo, 2 cuadras y media de tranvías y una de ómnibus, calle completamente asfaltada, compuesta de jardín, portal, 6 preciosas habitaciones, hall, comedor, baño intercalado, cocina de gas, cuarto y servicio de criados, patio y traspatio con frutales. Verdadero sanatorio. Agua siempre. Ganga: $50.00. Informes: M-8716.

SAN JOAQUIN ESQUINA A CRISTIna: sala, comedor, dos habitaciones, baño y cocina. Precio: 25 pesos. Véase a todas horas. Informes: Obispo 53.

ALQUILO CASA MODERNA PORtal, sala, comedor, 3 habitaciones, baño intercalado completo. Vista Alegre, por J. Alfonso No. 5, Víbora. 22 pesos. Llave en número 8. Domínguez. U-1886.

25 PESOS, DELICIAS, 84, BAJOS, entre Milagros y Santa Catalina, Víbora. Sala, saleta, tres cuartos, dos baños, cocina, gas-carbón, patio. Teléfono A-9726.

ALQUILO ESPACIOSA CASA, BUEnaventura 39 entre Milagros y Santa Catalina, Víbora. Portal, sala, comedor, 2 habitaciones, baño completo, cocina, patio, traspatio. Informan en Buenaventura 14. Telf. M-1366. Apartamento 59.

93 LUYANO

JUAN ABREU 44, POR MANUEL Pruna, letra C, hermosa casita con portal, sala, dos espaciosas habitaciones, servicios cocina, patio y traspatio. Precio: $17.00. Informes: A-0146

SE SOLICITAN

101 PERDIDAS

EN EL TRAMO COMPRENDIDO DE O-Reilly a la Iglesia del Cristo, calle de Bernaza, se extraviaron ayer domingo, recordatorios de defunción. Si alguien los ha encontrado, puede entregarlos en la librería «Minerva», Obispo 110, donde será gratificado.

103 CRIADAS Y CRIADOS

SE SOLICITA UNA CRIADA BLANca, para lavar y limpiar. Sueldo: $7.00. Que duerma en la colocación. Amargura 41, primer piso.

SOLICITO ESPAÑOLA JOVEN, PARA cuartos y que sepa lavar ropa fina y planchar; que tenga referencias de las casas donde trabajó. Para tratar: de nueve de la mañana en adelante en la calle A esquina a Quinta, en el Vedado, frente a la bodega.

SE SOLICITA CRIADA PARA EL servicio de una señora de edad, con referencias Calle 15 No. 354, entre Paseo y 2, Vedado.

SOLICITO CRIADA ESPAÑOLA, DE mediana edad, que sepa servir bien la mesa, con referencias de casas conocidas. $15.00 y uniformes. Vedado, calle 15 No 380, entre 2 y 4.

SE SOLICITA UNA MUCHACHA DE 14 a 16 años, para la limpieza de una casa pequeña Informan: Colón número 37, bajos.

SE SOLICITA UNA CRIADA PARA los quehaceres de una casa, que tenga buenas referencias Informan en Animas número 1. Edif. «Balaguer». Depto. 210. De 10 a 12.

104 COCINERAS Y COCINEROS

COCINERA FORMAL, QUE SEPA SU obligación, para corta familia. Lavar menudencias. Referencias. 10 pesos. Dormir en la colocación. Primera entre 6 y 8, La Sierra. Señora González

SOLICITO JOVEN CUBANA, PARA cocinar y limpiar casa pequeña, que duerma en la colocación. Sueldo: $9. Castillo 22, altos.

SE SOLICITA UNA SEÑORA DE MEdiana edad, para cocinar, que tenga referencias de donde trabajó. San Lázaro número 77, entre Aguila-Crespo.

SOLICITO BUENA COCINERA, TRES de familia; que sepa hacer pequeño lavado. 12 pesos y uniformes. 12 entre Tercera y Cuarta, Ampliación Almendares. FO-2319.

105 MANEJADORAS

SE SOLICITA UNA MANEJADORA blanca, con referencias, para niño de dos años. Informes: FO-1996.

114 AGENTES VENDEDORES

LA COMPAÑIA DE PRODUCTOS NAcionales «Felices, S. A.» solicita varios agentes para el interior y la Habana, prefiriendo los que tengan camiones Arbol Seco 44, Habana.

115 OFICINISTAS

SE SOLICITAN HOMBRES DE 18

a 22 años que sepan Teneduría de Libros y Aritmética Mercantil. Martes, de 9 a 11 a. m. Si no sabe no se presente. Habana 62, por Tejadillo, altos.

117 SOLICITUDES VARIAS

SOLICITAMOS UNA SEÑORITA QUE sea tenedora de libros sin pretensiones. Si no sabe trabajar no llame. Informan de 3 a 5 p.m. Teléfono: A-8319

SE OFRECEN

118 CRIADAS Y CRIADOS

DESEA COLOCARSE UN JOVEN DE color para pinche de cocina o para criado de mano, tiene recomendaciones de casa en donde ha trabajado, desea trabajar en una casa que sea tratable con él, si no es así no llame recibe por el teléfono FO-1755. Pregunte por Francisco Quintana

SE OFRECE UNA PANAMEÑA PAra criada de mano o manejadora, buenas referencias. FO-7734

SE OFRECEN

118 CRIADAS Y CRIADOS

SE OFRECE UNA CRIADA DE MAno también se coloca de manejadora. Tiene buenas referencias Informes Herrera. Quinta No. 110, esquina 10 Vedado, Teléfono F-3019

SE DESEA COLOCAR UNA MUCHAcha española, de sirvienta de mano, es persona de absoluta confianza. Tiene referencias. Informes: calle K., entre 21 y 23, apartamento 12, altos.

DESEA COLOCARSE UNA MUCHAcha española para criada de mano o manejar un niño solo, es formal y cumplidora U-5470.

SE DESEA COLOCAR UNA ESPAÑOla, de criada de mano, práctica en el país. Tiene referencias de buenas casas. Telfs. M-4457 y M-5529.

SE DESEA COLOCAR UNA JOVEN española, para criada de mano, para cocinar y limpiar o para cuartos y coser, sabe trabajar. Tiene buenas referencias: U-2517.

SE DESEA COLOCAR UNA SEÑOra inglesa, de mediana edad, para toda clase de trabajo menos cocinar, es persona formal y va a las afueras. En la misma una muchacha inglesa, de color, para criada o manejadora. Telf. M-4110. Llamar, de 8 a 12 a. m., apartamento 5.

DESEA COLOCARSE UNA ESPAÑOla, de criada de mano o cocinar y limpiar, para matrimonio solo. Sabe su obligación. Telf. F-3561.

SE DESEA COLOCAR JOVEN ESPAñola, para cuartos o comedor, lavar y planchar ropa fina. Tiene buenas referencias. F-6230.

SE DESEA COLOCAR UNA JOVEN española para criada de mano o manejadora Tiene buenas referencias. Informan: Tulipán 38. Telf. I-3108.

SE COLOCA ESPAÑOLA ACOSTUMbrada a servicios finos, para comedor, criada de mano, cuartos, coser, acompañar señoras y señoritas. Buenas referencias. Sale a todas partes. Teléfono F-7043.

SE DESEA COLOCAR UN JOVEN español, para criado Tiene buenas referencias. Informan: M-1497.

SE DESEA COLOCAR UNA ESPAñola, para limpiar o para un matrimonio solo. Duerme fuera. O para lavar o limpiar por horas. F-2549.

DESEA COLOCARSE UN JOVEN ESpañol, de criado, en casa particular. Tiene referencias. Telf A-6930.

SE OFRECE CRIADA DE MANO ESpañola Sabe servir mesa, con buenas referencias. Telf. A-8768. No menos de 15 pesos.

SE DESEA COLOCAR UNA ESPAñola para criada de cuartos o manejadora Tiene referencias. Lleva tiempo en el país. Telf. F-6273.

MUCHACHA DEL CAMPO, DESEA colocarse de criada de mano o manejadora. F-6105. Tiene buenas referencias.

SE OFRECE UN CRIADO DE MAnos para cualquier trabajo, cubano; hace poco que llegó de España. No tiene pretensiones. Informes: Hotel «Nuevitas». Telf M-4671.

SE DESEA COLOCAR UNA JOVEN española, de criada de manos o de cuartos, o para manejadora. Tiene referencias. Telf. A-9997. En Peñalver y Campanario De $15 en adelante.

DESEA COLOCARSE UNA MUCHAcha, de criada de mano. Tiene referencias. Informan: teléfono M-4603, Sol número 86.

119 COCINERAS Y COCINEROS

SE DESEA COLOCAR UNA BUENA cocinera, tiene buenas referencias y pretende buen sueldo. Informes: Herrera, Quinta 110, esquina a 10, Vedado. Teléfono F-3019.

UNA SEÑORA DE MEDIANA EDAD española, desea colocarse para la cocina, o para todo en casa de poca familia. Sabe bien su obligación. Informan: Villegas 67, altos. Teléfono A-8468.

DESEA COLOCARSE UN JOVEN de color para cocinero y repostero tiene referencias de casa en que ha trabajado, llame M-4882 menos de 25 pesos no se coloca.

COCINERA REPOSTERA ESPAÑOla solicita casa distinguida para prestar sus servicios. Tiene mucha experiencia y la recomienda la familia con quien ha trabajado muchos años. Informes teléfono F-5109

SE DESEA COLOCAR UNA ESPAÑOla, para cocinera. Cocina a la criolla y a la española. No le importa ayudar a la limpieza y hace plaza. Tiene muy buenas referencias. Telf. F-3304.

SE DESEA COLOCAR UNA BUENA cocinera y repostera Tiene referencias. No duerme en la colocación. Teléfono A-9972.

DESEA COLOCARSE UNA ESPAÑOla, de cocinera; entiende de repostería. No le importa ir a los repartos. Duerme en la colocación. Tiene referencias. Informan: FO-2625.

DESEA COLOCARSE UNA ESPAÑOla, de cocinera y criada. Duerme en la colocación Tiene referencias de las casas que trabajó. M-3339.

SE OFRECE COCINERA REPOSTEra, madrileña. Tiene referencias. Llamen de 10 en adelante. M-1139.

SE DESEA COLOCAR UNA COCINEra repostera; y una manejadora y criada de mano. Llame al FO-1983. Isabel.

SE OFRECE, SOLO PARA LA COCIna, buena cocinera y repostera madrileña. Cocina criolla, española y toda clase de platos finos. Es limpia y dispuesta. Tiene referencias. M-1755.

JOVEN ESPAÑOL DESEA COLOCARse de criado o cocinero. También sale al campo. Telf. A-9075.

120 MANEJADORAS

SE DESEA COLOCAR UNA MUCHAcha de color, bien de manejadora o de criada; desea ganar buen sueldo. Tiene referencias. No le importa el lugar. Teléfono I-6494.

125 CHAUFFEURS

SE OFRECE CHAUFFEUR ESPAÑOL y ciudadano cubano, con práctica y teoría en toda clase de máquinas, para particular o comercio. Sin pretensiones Informes: teléfono M-4287.

SE DESEA COLOCAR UN CHOFFER español con buenas referencias y con 10 años de práctica Informan: teléfono M-4047, preguntar por José.

CHAUFFEUR INGLES ENTIENDE mecánica, desea colocarse particular buenas referencias. Teléfono: FO-1163

131 OFERTAS VARIAS

SE DESEA COLOCAR BUEN PELUquero de señoras, conociendo permanente, tinturas y todo lo concerniente a su oficio; habla inglés y francés. Informes: Ricla (antes Muralla) número 3. Francisco.

MATRIMONIO CUBANO, JOVEN, blanco, se ofrecen para criados sirven a la rusa, zurce, lava y plancha ropa fina o cocinera y criado, jardinero. Buenas referencias. M-5028, pocas pretensiones

PROFESIONALES

ABOGADOS Y NOTARIOS

DIVORCIOS RAPIDOS, EN DIEZ días, económicos, pagos cómodos, con toda clase de garantía para usted. Bufete: Reina número 78, bajos, de 12 a 2 p. m. López.

M.E.C.D. 2016

PROFESIONALES

ABOGADOS Y NOTARIOS

TESTAMENTARIAS, DECLARATO-rias de herederos, divorcios, asuntos judiciales. Se anticipan gastos Se compran créditos hipotecarios. Bufete y Notaría del Dr. Galindo, Aguiar 70: M-1306.

MATRIMONIOS DIVORCIOS RAPI-dos Cartas de ciudadanía. Declaratorias de herederos y Testamentarías Compro derechos, acciones y participaciones. Hago adelanto de gastos Dr. Arellano Compostela 53, altos.

PROCURADORES

ME HAGO CARGO DE DEMANDAS, divorcios rápidos, matrimonio notarial, cartas ciudadanía, declaratorias herederos, etc. Véame. Anticipo gastos. Bufete de Alberto Cuervo, edificio La Metropolitana 342: M-2808, O-Reilly y Aguacate.

2 DRES. en MEDICINA

POLICLINICA ZEQUIRA

San Rafael 122: Radiografías, operaciones, análisis, visitas médicas, especialistas, dentistas Director: Dr. Ponce de León. Pulmones, asma, enfermedades de señoras, vías urinarias, piel, sífilis, impotencia, reumatismo, estómago, enfermedades nerviosas. Consultas diarias, de 8 a 8. Martes: pobres, gratis.

ENFERMEDADES DE SEÑORAS. ES-pecialista: Dr. Frayde. Servicio de enfermeras. Tratamientos: útero, ovarios, flujos, períodos dolorosos, impotencia, esterilidad, neurastenia sexual, raspados, partos, operaciones, electricidad médica, de 2 a 4, San Rafael 122, policlínica Zequeira.

DR. ALBERTO VENERO

Vías urinarias, venéreo y sífilis. Curación rápida de la impotencia. Consultas, de 10 a 12 a. m. y de 4 a 6 p. m., San Miguel número 55. Telf. A-9380.

DR. J. LYON

DE LA FACULTAD DE PARIS

Especialidad en la curación radical de las Hemorroides sin dolor, ni operación. Consultas dirias, de 1 a 3, Consulado 27, altos.

DR. ALFREDO COMAS

Especialista del Instituto del Cáncer. Enfermedades venéreas, sífilis, impotencia, afecciones de señoras, tumores del útero y pechos. Aplicaciones del Radium. Horas: de 2 a 5. Telf. M-7728. San Nicolás 70. Habana.

DR. OCTAVIO RIVERO

Asma, Tuberculosis y enfermedades pulmonares. Ex asistente del Servicio del profesor Saye, (Barcelona); jefe clínico del Dispensario Antituberculoso Municipal. Consultas: lunes, miércoles y viernes, de 12 a 2 de la tarde. Campanario 43: M-6558.

DR. FRANCISCO J. DE VELASCO

Corazón, Pulmones, Estómago, Intestinos

DR. RUBEN DE VELASCO

Corazón, pulmones, enfermedades de los niños. Consultas de 1 a 3, días laborables. Horas especiales, previo aviso. Salud 34. Telf. M-6068.

JOSE ALFONSO

Es especialista del Centro Asturiano: Ojos, Garganta, Nariz y Oídos. Consultas, de 2 a 5: $3.00 Turno fijo: $5.00. Pobres: diaria, de 10 a 11 y de 5 a 6 Operaciones módicas Monte 38C. Telf. M-2330

DR. J. B. RUIZ

Ex-especialista del Centro Gallego, de los Hospitales Filadelfia y New York. Especialista Vías Urinarias, Venéreo, Sífilis y trastornos sexuales. Uretroscopía y Cistoscopía. Consultas de 1 a 3. Trocadero 35.

GABINETE UROLOGICO ALEMAN VIAS URINARIAS

Consultas gratis, de 7 a. m. a 1 p. m. y 4.30 a 9, Jesús del Monte 135, bajos, frente Quinta de Dependientes. Tratamientos modernos con vacunas alemanas, para curar la Gonorrea en 15 días, sean crónicas o mal curadas. Garantizamos que no quedan recogidas. Facilidades de pago. Impotencia y debilidad sexual, piel y sífilis.

DENTISTA

Dr. Vieta Moré

Especialidad: evitar extracciones dentarias en mal estado, dejándolas curadas. Lunes, miércoles y viernes, de 9 a 5, calle M. número 126, entre Línea y Trece, Vedado. Telf. F-4065.

DR. F. GARCIA CANIZARES

Graduado de las Universidades de La Habana y Madrid.

Medicina General: Piel, Venéreo y Sífilis.

Animas 53, altos, Telf. M-9467.

DR. ANTONIO PITA

ENFERMEDADES NERVIOSAS Y ENDOCRINAS

Contando con un bien montado Instituto de Fisioterapia. Tratamiento efectivo de la Neurastenia, Impotencia, Enfermedades Crónicas y Glandulares, etc. etc. Novísimo método de estimulación Vago-Simpática.

No visita, ni da consulta por Correo. Consulta previamente concedida: $10.00 Consultas, de 2 a 4p. m. $2.00.

SAN LAZARO 45.

(a una cuadra de Prado y Malecón)

Telf. A-9292

HAGA QUE SUS VIAJES SEAN UN PLACER EFECTUANDOLOS EN LOS

"OMNIBUS DE CAMAGUEY"

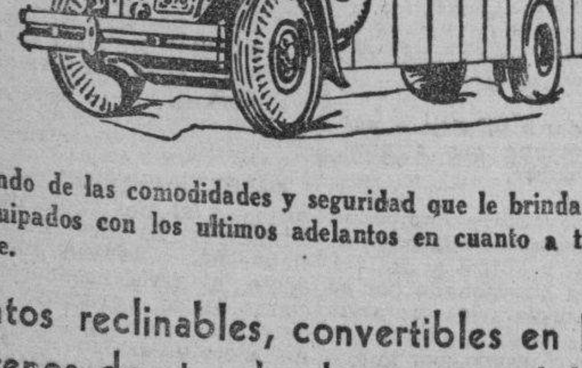

Disfrutando de las comodidades y seguridad que le brindan sus carros, equipados con los ultimos adelantos en cuanto a transporte se refiere.

Asientos reclinables, convertibles en literas. Frenos de aire de alta potencialidad

PERSONAL EXPERTO

Ocho salidas diarias para Camagüey, Holguín y Santiago. Dos salidas para Cienfuegos

INFORMES Y RESERVACIONES DE ASIENTOS: M-1715 4838.

SEGURIDAD -- CONFORT -- HORARIO FIJO

HOSPEDESE EN EL HOTEL PASAJE

PROFESIONALES

2 DRES. en MEDICINA

DR. A. LABRADOR

Especialidad enfermedades de señoras: flujos crónicos, venéreos y sífilis, corazón, riñones y pulmones. Inyecciones intravenosas. Se hacen todas clases de análisis. Consultas gratis, 8 a 11 y media. Pagas, de 3 a 5.

Angeles 3, entre Reina y Estrella. Telf. A-0801.

INSTITUTO HIGIA

VIAS URINARIAS

Consultas gratis, de 7 a. m. a 8 p. m. Calle Zanja número 2, altos, entre Galiano y Rayo: M-6605. Enfermedades venéreas, tratamientos modernos. Garantizamos su cura en pocos días: Gonorrea, sífilis, debilidad sexual e impotencia. Inyecciones Neosalvarsán. Precios módicos y facilidades de pago.

Dr. J. R. Alvarez

HERNISTA

Ex-Director de «La Benéfica», del Centro Gallego

Edificio "América" Jovellar esquina a N

Telfs. U-5400 y FO-1361

Cura radical de la Hernia, sin recurrir a operación, ni al uso permanente del braguero. Desprovista de peligro, dolor y complicaciones de todo género. El paciente puede continuar sus ocupaciones habituales

CONSULTAS, TURNO FIJO

DR. ROSAL

Ex asistente al servicio del profesor L. Sayé, en Barcelona: Tuberculosis, Pulmones, Corazón, Sistema Nervioso, Medicina Interna, Electricidad Médica, Diatermia, Luz Alpina. Consulta diaria, de 4 a 6, San Miguel 117, bajos, entre Gervasio y Escobar. Telf. U-2342.

3 OCULISTA

DR. EDUARDO FONTANILLS

MEDICO OCULISTA

Policlínica Zequeira. Consultas martes, jueves y sábados de 4 a 6. San Rafael No. 122.

4 DENTISTAS

DR. JOSE MARIA GATELL

Cirujano dentista, calle Habana 98, bajos, entre Obispo y Obrapía. Precios: una extracción sin dolor: $1.00; limpieza: $1.00; dentaduras: $10.00; Arreglos de puente y planchas, en el día. Facilidades de pago. A los forasteros les termino en 24 horas. Consultas de 8 a 8. A-8335.

5 COMADRONAS

CONSUELO RUDA, COMADRONA

Ex interna de la casa de salud La Balear. Inyecciones intravenosas a domicilio. Consultas gratis, de 8 a. m., a 6 p. m., Belascoaín número 74, altos, esquina a Jesús Peregrino. Telf. U-5824.

COMPRAS

9 CASAS

COMPRO VARIAS CASAS CHICAS Y Medianas, Habana; y solares, en La Sierra y Almendares. Todo al contado. Facilido dinero en hipoteca, Neptuno 208: U-1802. Llenín.

SE COMPRAN DOS O TRES CASAS chicas: Habana, Marianao, Santos Suárez o Víbora. Dinero en hipoteca sobre finca urbana. Se compran créditos hipotecarios. Luis Adán: M-1306 e I-3440.

Claudio de los Reyes

Compra-venta de casas

DINERO PARA HIPOTECAS

Empedrado 35. Telf. A-7725.

COMPRO CASA VEDADO; UNA planta o dos indepndientes, solar completo o más, bien separada de colindantes, cuatro o cinco cuartos etc de L a 12 y de Línea a 23, acera de los pares, oigo ofertas directas y también a corredores. Rodríguez, Aguila 145.

12 ESTABLECIMIENTOS

COMPRO TREN DE LAVADO BARA-to o entro en sociedad si conviene. Aguila 73 Informes en «El Capitolio»

17 MUEBLES Y PRENDAS

A-9003: COMPRO MUEBLES

Compro toda clase de muebles modernos: juegos cuarto, comedor, sala, escaparate luna, máquinas coser, escribir, camas hierro, vitrinas, neveras, ropa de caballero, sillería. Pagamos bien. Operación rápida A-9003

A-6853: COMPRAMOS MUEBLES TO-das clases, radios, pianos, objetos plata, oro, bronce, baúles, maletas, burós, máquinas coser y escribir, escaparates y lunas sueltas. Compramos todo. Acudo enseguida: A-6853.

COMPRAS

17 MUEBLES Y PRENDAS

M-7084: COMPRO MUEBLES, MAQUIninas de coser, escribir, alfombras, vajillas, pianos, lámparas, objetos de arte, libros, cuadros, porcelanas, bronces, neveras, plata, oro, antigüedades, baúles, maletas Pago alto precio. Rapidez: M-7084.

U-3637: COMPRO MUEBLES, MA-quinas coser, escribir, libros, lámparas, burós, plata, baúlúes, maletas, objetos arte, vajillas, alforbras, oro, antigüedades, cuadros. Casa Varadero. Pago alto precio Telf. U-3637

U-2530: COMPRO MUEBLES

En general: pianos, máquinas escribir, coser, objetos Arte, antigüedades, plata, vajillas, adornos oficina, libros, baúles, muebles clínicos, casas completas. Negocio rápido, «La Predilecta»: U-2530, San Rafael y Oquendo, al lado del bar.

ORO, PLATA Y PLATINO

Compramos en joyas, objetos o monedas rotas

BAHAMONDE Y COMPAÑIA

Amistad 94, casi esq. a San José.

COMPRO JUEGO DE COMEDOR Renacimiento Español, tamaño grande, que esté en buen uso. Si no es así, no me llame: A-9125, Emilio.

M-9732: COMPRO MUEBLES ANTI-guos y modernos: juegos de cuarto, comedor, sala, burós, neveras, máquinas de coser, escaparates y toda clase de muebles que representen valor: M-9732.

A-8304: COMPRO MUEBLES HO-

gar, establecimientos, oficinas, clínicas, hospitales, objetos bronce, porcelanas, marfil, plata, máquinas de coser y escribir, radios, equipajes finos, cubiertos, vajillas, cristalería, antigüedades. Operaciones relámpagos.

U-4800: COMPRO MUEBLES

Modernos y antiguos: pianos, máquinas coser y escribir, neveras, adornos, objetos de arte, lámparas, alfombras, enseres de oficina, archivos, cajas de caudales, objetos de plata y oro viejo: U-4800.

M-2680

COMPRO MUEBLES

Enseres establecimientos, baúles, maletas, máquinas coser y escribir, alfombras, objetos Arte, vajillas. Liquido casas completas. Todo lo que quiera vender. Trabajo los domingos. Voy al campo.

COMPRAMOS MUEBLES USADOS, máquinas de escribir y coser. Pagamos más que nadie. Díaz y Chao. Teléfono U-5154

ORO, PLATA Y PLATINO

Compramos en prendas de todas clases: objetos de plata, bandejas, candelabros, escribanías, cajitas; juegos de café, cubiertería, fruteros, etc. No importa que estén rotos. Esmeraldas, brillantes, zafiros y rubíes finos.

CARBALLAL Y HERMANOS

San Rafael 138, entre Gervasio y Belascoaín. Telf: U-5744. Pagamos bien y vamos a domicilio.

GANARE SU AMISTAD, SI ME LLA-ma para comprarle sus muebles de oficina u hogar. Comercio con usados y nuevos, a precios de humano. Alfonso: U-1455.

U-3322. COMPRO SILLAS INVALI-do, camas operado, championer y toda clase instrumentos médicos y de oficina. U-3322. Casa Fernández, Neptuno 161.

VIDRIERAS

M-9136

COMPRA Y VENTA

Muebles para oficinas, máquinas escribir y coser, radio de onda corta

BAULES Y MALETAS

contadoras, molinos cafés

CAFES Y FONDAS

Barberías, cajas hierro, armatostes, divisiones y mamparas. Compro casas completas, hoteles, refrigeración

OBJETOS DE ARTE

Gabinete médico, mesas operaciones, sillón inválido. Tenemos gran surtido.

Visítenos.

Salud 11: M-9136

DINERO

Sobre joyas. En todas cantidades.

"LA PERLA"

Animas 84, casi esq. a Galiano Telf. A-8222

M-2655

COMPRO MUEBLES

U-1488: COMPRO MUEBLES

Máquinas coser, escribir, lámparas, radios, neveras, equipajes, pianos, vajillas, objetos de Arte. Pagamos bien. Negocio rápido: U-1488.

A-7795: COMPRO MUEBLES

Pago más que nadie. Llame y se convencerá. Dinero en mano Vamos enseguida Máximo Gómez 85. Teléfono: A-7795. También Cambiamos y vendemos, muy barato.

U-2530: COMPRO MUEBLES

En general: pianos, máquinas escribir, coser, objetos Arte, antigüedades, plata, vajillas, adornos oficina, libros, baúles, muebles clínicos. Casas completas. Negocio rápido «La Predilecta» U-2530. San Rafael y Oquendo, al lado del bar.

A-6620: COMPRO MUEBLES

Juegos de cuarto, comedor, sala, piezas sueltas, neveras, refrigeradores, máquinas de coser y escribir, muebles de oficina, radios y equipajes. Liquido casas de huéspedes. «La Moderna», Salud 3: A-6620.

A-6266: COMPRO

Vendo y cambio muebles, joyas y objetos de Arte. **«La Numancia», Aguila 145: A-6266.**

COMPRO MUEBLES: M-2914

CAMBIAMOS Y VENDEMOS

Pagamos más que nadie: juegos de cuarto, sala, comedor, lámparas, neveras, objetos de Arte, máquinas coser y todo objeto de valor. **«La Casa Gris», Angeles 5, entre Reina y Estrella: M-2914.**

COMPRAMOS MUEBLES DE USO DE líneas modernas y aceptamos cambios, tanto en sillería Viena, como muebles de todas clases. Galiano 94, Telf. M-9103 Ventas a plazos.

COMPRAS

18 UTILES DE OFICINA

PUPITRES: COMPRO Y VENDO

Máquinas de escribir, sumar y calcular, mimeógrafos adresógrafos, y muebles de oficina, fluses y capas, a $2.00, Monserrate 39 y Parque de Zayas. Teléfono A-8954.

21 INSTRUMENTOS DE MUSICA

COMPRO PIANOS, DE TODAS LAS marcas, sanos y sin comején. Manuel Domínguez. Dragones frente al Teatro Martí. Teléfono M-3040.

23 OBJETOS VARIOS

COMPRO PIANO, CUARTO DE CO-la o vertical, de buena marca y en buen estado: A-6100.

Arrendamientos.

A-1 FINCAS RUSTICAS-URBANAS

ARRIENDO FINQUITA PREPARA-da para todo, entre Lisa, Arroyo Arenas y Biltmore. Precio: $17.00. FO-2503

A-2 ARRENDAMIENTOS VARIOS

BARATISIMO ARRIENDO POR UNO o varios años el Balneario de la conocida Playa Hawaianna, con su glorieta, casetas, bohíos, etc Escriba o visite a René Martíne. Playa de Guanabo.

REPARACIONES

42 MUEBLES Y PRENDAS

REPARACIONES DE MUEBLES

CASA «CORO»

Barnizamos toda clase muebles. Combinaciones maderas, chapas y tapicerías. Especialidad en colores. Limpieza de muebles a domicilio.

Estrella 27, entre Angeles y Aguila. Teléfono: M-2127.

REPARAMOS SUS MUEBLES, POR poco dinero, dejándolos nuevos. Casa Pardo: U-5761. Los modernizamos, barnizamos a muñeca y esmaltamos «Duco». Pinturas mimbre a vapor y neveras. Tapicería en general. Azogamos espejos. Trabajos garantizados. San Rafael núm. 130.

BARNIZAMOS A MUÑECA. TA-ller de Tapicería. Hacemos, reformamos y reconstruímos muebles, a módicos precios. Mueblería García Espinosa, San Rafael y Soledad: U-4424. Recuerde que esta casa es la que no cobra lujo.

VENTAS

48 CASAS

CASITAS DE PLAYA

Posea la suya de madera o mampostería Informes: Viego y Mendoza; Reina 12, altos.

MARTINEZ Y PRIETO

HABANA

Obrapía, 3 plantas, moderna, 11 casas: $40,000; Amargura, 2 plantas, 254 metros: sala, comedor, 5 cuartos: 30,000 pesos; Prado, 2 plantas: $22,000. Martínez y Prieto, O-Reilly 23: A-6951 e I-3456.

Chacón, 2 plantas, 217 metros $11,000; Tejadillo: $7,000, una planta; Lamparilla, planta y media: $11,000; Aguiar, 198 metros: $5,000; Gloria, moderna, 2 plantas: $6,000: A-6951 e I-3456.

VEDADO

Calle 25, hermosa casa: jardín, portal, sala, comedor, 4 cuartos (Kohly): $6,500; calle 12, próximo a 23, dos casas modernas: jardín, portal, sala, comedor y dos cuartos: $9,500. Martínez y Prieto: A-6951.

Calle 15, próximo a Paseo, una planta moderna: $16,000; Tercera, dos plantas, moderna: $11,000; Crecherie, 2 y media plantas: $7,500; D., próximo 23, dos plantas: $8,000. Martínez y Prieto: A-6951 e I-3456.

LA SIERRA

$11,000, frente al parque, 2 plantas. Bajos: jardín, portal, sala, recibidor, hall, comedor, 2 cuartos. Altos: 5 cuartos y dos baños, garage para dos máquinas. Martínez y Prieto: A-6951 e I-3456.

AMPLIACION DE ALMENDARES

Calle 11, próximo hotel: jardín, portal, sala, dos cuartos y dos cuartos altos, comedor y garage: $3,300; calle 9: jardín, hall, 3 cuartos, comedor, garage y cuarto de chofer: $3,200. Martínez y Prieto: A-6951.

VIBORA

Estrada Palma, hermosa casa: jardín, portal, sala, comedor, hall, 4 cuartos, patio y traspatio con frutales, 400 metros: $8,800; Figueroa, residencia lujosa, de una planta: $8,000. Martínez y Prieto, O-Reilly 23: A-6951 e I-3456.

San Francisco: sala, recibidor, 4 cuartos: $4,200; otra: sala, comedor, 3 cuartos: $3,200; Porvenir, hermosa casa: $5,000; Dolores, casa moderna: $2,000. Martínez y Prieto: A-6951 e I-3456.

Sn Anastasio: sala, comedor y dos cuartos; Milagros: portal, sala, saleta, 2 cuartos, comedor, decorada; Dolores, 3 casitas: $1,800; Reyes, 5 casas: $8,900. Martínez y Prieto: A-6951 e I-3456.

Para hipotecas, no pierda tiempo, vea a

MARTINEZ Y PRIETO

O-Reilly 23: A-6951

JUAN BRUNO ZAYAS Y LUIS ES-ttevez (alturas de la Habana) chalet nuevo sin estrenar, mucho lujo, fácil pago, véalo a todas horas García. U-1363 Alvarez FO-3137.

SE VENDE UN CHALET CON JAR-dín, portal, sala, saleta, 3 cuartos, baño completo, comedor, cocina y pantry Carmen 150 entre Goicuría y Mayéa Rodríguez, pregunten por Ramos.

AVE. COLUMBIA, ESQUINA

Cerca Hipódromo, brisa, 2,000 varas terreno, 500 metros fabricados. Bajos: jardín, portal a dos calles, sala, recibidor, 2 habitaciones, cuarto y sercios de criados, cocina, comedor de 6 por 6, pantry, salidas a los jardines, garage y cuarto de chofer. Altos: escalera de mármol, sala, 4 habitaciones, 2 baños intercalados, terraza a dos calles, gran cuadro de terreno con jardín y frutales de anón, guanábanas, mangos, aguacates, naranjas, limones, fruta bomba, plátanos y otros muchos. El que compre puede vender parte del terreno, por cada calle. Todo en ganga. Véame o llámeme: José B. Fernández, Obrapía 36: M-7430 y M-1506.

LINDA CASA SANTA IRENE

Una cuadra de la Calzada regia casa, sala, saleta y columnas de escayola en el centro 4 habitaciones, baño intercalado, comedor de 5x5, cocina de 4x4, patio y lavadero, patio y traspatio. José B. Fernández, Obrapía 36 M-7430 y M-1506.

VENDO EN SANTOS SUAREZ, CASA moderna, próximo al tranvía: portal, sala, 3 cuartos, comedor, garage, etc.; otra en Jesús del Monte, dos plantas: portal, sala, 3 cuartos, baño y comedor en cada planta, $4,500; una en la Calzada, cerca de Toyo: portal, sala, 4 cuartos, comedor, baño, etc $6,500. Muchas más. Informes: Belascoaín 641.

SUSCRIBASE Y ANUNCIESE EN EL «DIARIO DE LA MARINA»

VENTAS

48 CASAS

ALVAREZ Y ROJAS CONSTRUCTORES: FO-3137

Reparto La Sierra. Vendemos los palacios más lindos de todo el reparto. Verlos en Ocho y Tercera, a todas horas. Fácil pago.

HORROROSA GANGA: $1,400, RE-parto Las Cañas: casa con sala, comedor, 2 cuartos grandes, cocina, baño, patio y cielo raso. Trato con el dueño: I-6334. León.

SACRIFICIO DE VERDADERA OPORTUNIDAD

Vendo en el Vedado: calle 17 y 14, esquina de fraile, resto de brisa y sombra, sin corretajes y si se conviene, libre escrituras. Directamente con el comprador, los siguientes solares:

CALLE 17, ESQ. A 14

Fraile, 25 por 40, 1,000 metros Precio: a $16.00 metro; calle 14, esquina, 15, 2a., 22.50 por 25, 562.50: $15.00; con frente a 14, sombra, parcelas de 12.50 por 25 metros, 312.50 metros. Precio: a $15.00. Calle 15, entre 14 y 16, 12.50 por 31.50, 393.75: $13.50. Calle 15, entre 14 y 16, 12.50 por 31 50, 393.75: $13.50.

Calle letra, esquina fraile, 34 por 37, 1,258 metros, a $18.00; calle 9, entre letras, 15.34 por 39, 600 metros, sombra, a $17.00 metro; calle Baños, sombra, 13.66 por 50, 683, cerca de líneas: $16.50; calle 25, entre letras, 13.66 por 50, 683 metros: $14.50; calle 15, sombra, 14 por 50, 700 metros: $15.00; calle 6, una parcela, 16 por 36, 573 metro: $16.00.

M. DE J. ACEVEDO

Corredor y Notario Comercial

San Nicolás núm. 28

Telf. A-7405

SE VENDE: ALTURAS DEL RIO AL-mendares, calle Catorce entre Avenida América y Avenida Almendares, precioso chalet moderno, acabado de fabricar. Planta baja: jardín, portal, garage, sala, biblioteca, comedor, breakfastroom, cocina, cuarto y servicio de criados y terraza al fondo. Planta alta: cuatro amplias habitaciones, closets y lujoso baño. Más informes: Arquitectos García Meitin y Gómez Millet. Telf. F-4010.

CON 650 PESOS EN MANO Y RES-to de $1,000 a pagar cómodamente, casa con portal, sala, recibidor y 2 habitaciones. San Carlos 2-C., entre Recreo y Moreno, Cerro, una cuadra Salvador. Alberto Cuervo, Metropolitana 342: M-2808.

GANGAS: MALOJA 62, 200 METROS; sala, saleta, 7 habitaciones, etc próximo Rayo, $2.000 contado y $3.000 al 7%. Reina 98, para fabricar, 12.10 por 31.80, $38 metro. Zequeira 81, mide 7.50 por 40 varas, $1.200; una cuadra Infanta, varios más. Marrero, M-7774.—U-6671.

CASAS EN VENTA: REINA 2½ plantas, 250 metros: $20.000: Otra 360 metros, $13.000. Manrique: 300 metros, $8 000. Otra 450 metros, $12.000. Habana, 210 metros, $5.000. Soledad 400 metros, $12.000. Aguila 210 metros, $10,000. Corrales: 200 metros, $4 500. Campanario: 380 metros, $9.000. San Miguel: 450 metros, $15.000. Lujosas residencias en el Vedado, Miramar, Almendares, Víbora, desde $7.000 a $50 00. Muchos solares y casas antiguas, propio fabricar. Si desea vender alguna propiedad remita nota detallada: Jorge Armando Ruz, Habana 91, Teléfono M-2943.

VENDO AVENIDA DIEZ DE OC-tubre 304 y 306, casa vieja, dos frentes, mil ciento diez metros renta $115. No corredores. Informan de 8 a 11 y 1 a 5. En la misma Sr. Manuel.

SANTOS SUAREZ $3.850-00 MAM-postería fabricación de 1a, frente a doble vía parte alta, portal, sala, hall, 2 habitaciones, baño intercalado cocina, comedor, garage, patio y traspatio; otra de madera a $6.50 vara, fabricación y terreno; y varias más, con facilidad de pago, trato con el comprador. Propietario: Pedro, Paz y San Bernardino, apartamento 1

SE VENDE LUJOSA RESIDENCIA

en el Country Club (3a. Avenida entre 5a y Quijano) 5 cuartos, 4 baños, departamentos criados, doble garage, piscina de natación, grandes closets, solarium, patio y amplio jardín, (con o sin muebles). Informan: F-3983.

CASAS BARATAS

Crespo $9 500; San Carlos $7.000; Villegas $19.000; Oquendo 3½ plantas y esquina, $17.000; Merced esquina, $5,500; Compostela esquina, $9.500; Lamparilla 3 plantas, $8 500; Animas cerca Galiano, $8.500 y muchas más. José B. Fernández Obrapía 36. M-7430 y M-1506.

MARIANAO EN $3.150.00

Esquina gran edificio con 9 departamentos gran puntal y gran patio con un gran pozo en el centro, además un terreno colindante con 1.200 metros, propio para vivienda o industria, terreno todo en ese precio José B. Fernández, Obrapía 36, M-7430 y M-1506.

TEODORO CARDENAL

COMPRO Y VENDO CASAS

Solares y créditos hipotecarios. Bonos y acciones. Dinero en todas cantidades en primera hipoteca desde el 7 por 100 en adelante, para la Habana y sus barrios. La Metropolitana, 310 y 311 Exclusivamente de 9 a 12 a.m. Teléfonos A-9371 y FO-1996.

SE VENDE MAGNIFICA RESIDEN-cia. Esquina fraile, frente al parque, lo mejor del Vedado, 750 metros, 950 fabricación primera Bajos: jardín, verjas, portal, terraza, 3 hermosos salones, sun parlor, servicio, pantry, 2 closets, 2 comedores, cocina Altos: 7 dormitorios, 3 baños, Torre: 2 piezas baño. Pabellón. Garage, cuarto choffer, baño; altos, 2 cuartos, 1 baño: $55,000: F-5214.

JESUS DEL MONTE: A MEDIA CUA-dra de Patrocinio, vendo una casa de construcción moderna, 4 cuartos y garage, en $5,800, que es una ganga. Informes: G. del Monte, Habana número 84. Telf. M-2474.

EN CONCHA, LA MEJOR ESQUINA, con una espléndida nave de mampostería, se vende muy barata, por arreglo de testamentaría. Informes: G. del Monte, Habana número 84. Telf. M-2474.

MENDOZA, CERCA COLEGIOS

Juan A. Saco $7 500; Estrada Palma $9,000; Juan Delgado esquina, $10,000; Santa Catalina: $12,000; D-Strampes $4.000; Mayía Rodríguez, $11.000; Milagros, $3,300 y muchas más, todas, estas acera de sombra. José B Fernández, Obrapía 36, Tels. M-7430 y M-1506.

VENDEMOS Y COMPRAMOS CASAS EN LA HABANA Y SUS REPARTOS. YANIZ Y PEREZ

OBISPO 65 M-6872

AMPLIACION DE ALMENDARES: calle Doce, Vedado, casa moderna, sala, comedor, tres cuartos, closets, buen baño, fabricación primera, preparada para altos, en dos solares, 1307 varas. Precio: $9,500. Escriba« Apartado 905, Habana.

VEDADO. SE VENDE GRAN RESI-dencia calle 17 esquina de fraile, informan de 3 a 4. Línea 126, bajos, de 3 a 4.

VENTAS

48 CASAS

GANGA SE VENDE 1 CASA CON dos establecimientos bodega y carnicería sola en el Reparto Palatino. Calle 3a esquina a Albear.

REPARTO MENDOZA, (VIBORA) SE venden en Santa Catalina y Cortina parcelas chicas, esquina 20 metros frente por 16 fondo, por Cortina 12 metros frente por 20 fondo Informan en Muralla 7.

SE VENDE PRECIOSA CASA MO-derna y jardín en Buenavista, tiene cinco apartamentos completos rentando conjuntamente $90.00 mensuales, costó construirla $14,000. Se da en $10 000. Vea Sr Espinosa, Aguiar No. 84.

$1.500 FACILIDADES PAGO CASAS mampostería moderna, ómnibus puerta, jardín, portal, sala, 2 cuartos, cocina, servicios patio, traspatio, Avenida Apóstol y Betancourt, Los Pinos, para verse llamar dueño directo F-2225

VENDO CASA GRANDE CON SALA, saleta, tres cuartos corridos, baño intercalado con agua caliente, comedor de 3 por 620, cuarto de criados, un cuarto alto del tamaño del comedor con servicios sanitarios, gran patio, 4.500 pesos, tiene 2000 pesos en hipoteca moratoriada con $2500 se hace elnegocio. Bella Vista No 19 entre Salvador y Esperanza. Informes Diez de Octubre No 202 teloéfono X-2036. Manuel González.

49 SOLARES

SE VENDEN DOS SOLARES INFORman FO-3192 o F-4946 de 7 a 9 p. m

SE VENDE UN SOLAR EN REPAR-to Lawton calle 14 entre A y B, mime 509 varas, se da en proporción. Informan en 3a entre 12 y 14, Reparto Almendares Sra. Escobar.

EN GANGA VENDO 470 MIL ME-tros con precioso frente de 750 metros de mar, todo arena iguar a Varadero, a 13 millas del Morro. Puede hacerse un gran Reparto de residencias de verano y un gran Balneario. Escriba o visite a René Martínez Martínez. Playa de Guanabo.

VENDO SOLARES EN LA CALZADA de Columbia y Ciudad Militar, de varios precios. Véame en Campanario 151. Castor.

SOLAR, ESQUINA, 18 POR 35 VA-ras, 625 varas, llano, sumamente baratísimo, reparto Santa Amalia, cerquita de la Calzada, cercado de buenas residencias. Neptuno 208: U-1802. Llenín.

GANGAS: REPARTO NICANOR DEL Campo (Almendares). Parcela, calle 14 y 17. Mide 11.80x23.58, $1.500. Otra Calzada Columbia, 11.80x35, $1,200. Dueño: Marrero. M-7774.—U-66714

UNICA OPORTUNIDAD: VEDADO, frente calle 23 de 20 a 22, esquina, $10 vara. Parcelas de 15.32 por 41 y 10.50 por 35, $7 vara. Esquina Fraile Avenida Presidentes (G) y 27, $27 metro. Calle 10 próximo 17, 13.66 por 50, y 13.66 por 30, $15,50 metro. Calle 17, esquina Fraile, 50 por 50 $22 metro. Calle 21, 27 por 50, $16 metro. Calle 9 y G, 15.34 por 34, $17.50 metro. Marrero. M-7774.—U-6671. Aguiar 25.

REPARTO MENDOZA. — VIBORA. Se venden en Santa Catalina y Cortina parcelas chicas, esquina de 20 metros frente por 16 fondo, por Cortina 12 metros frente por 20 fondo. Informan en Muralla 78

REPARTOS MIRAMAR, ALTURAS Kohly, Nicanor, Av. Paz, sombra. Almendares, ampliación. Lotes $2 50, $3.50, $4.50, $6.50, Vedado, parcelas casas, fincas, Playa Varadero, Cuba, facilidades. 12x35, casas, fincas. No altero los precios, sólo cobro mi corretaje Hurtado de Mendoza. Vapor 45: U-1405.

AMPLIACION CALLE 12

Esquina frente al Parque, de sombra, oigo oferta sobre algo menos de $3.00, tengo varios más de centro y más baratos José B. Fernández, Obrapía 36. M-7430 y M-1506.

VEDADO BRISA, 13x30 Y 12x25

Calles 14 y 21, y también varios solares completos y medidas mayores en las calles Baños y 11 y muchos más. José B. Fernández, Obrapía 36, M-7430 y M-1506.

MENDOZA SOLAR EN $975-00

Cerca de Mayía Rodríguez y de Lacret fabricado por sus costados, pasa por frente Ruta 15, otro en otra calle de 30x25 o 30x40 este más caro. José B. Fernández, Obrapía 36. Telfs M-7430 y M-1506.

VEDADO A $5.00

Tengo un solar en la calle 19 a este precio y de sombra, otras calles medidas de 15x39, 13x30, 12x28, estos últimos más caros y muchos más de todas medidas. José B. Fernández, José B. Fernández, Obrapía 36, M-7430 y M-1506.

ALTURAS DE ALMENDARES

2 solares uno de 501 varas y otro de 520 Avenida de la Paz y el otro al lado de la Calzada y los dos acera de sombra José B. Fernández, Obrapía 36, M-7430 y M-1506.

CERCA STA. CATALINA A $2.35

Tengo 2 solares a este precio y acera de sombra, en Juan Delgado, Santa Catalina, Mayía Rodríguez, Libertad, Estrada Palma, Milagros y Vista Alegre a otros precios. En Sola, 11x39 a $3.00, todo fabricado por los costados. José B. Fernández, Obrapía 36 M-7430 y M-1506

MIRAMAR, SOLARES

Calle 16 de 5a a 7a de brisa. Calle 8 de 5a a 7a varias parcelas chicas solares y esquinas a precios de $3.50, $4.00 y $4 75 José B. Fernández, Obrapía 36: M-7430 y M-1506.

A LOS INDUSTRIALES A $10.00

Nave y terreno con salida a dos calles, media cuadra de la calzada de J. del Monte y media de Toyo y se compone de 775 metros cuadrados, todo fabricado por sus costados, dejo parte en hipoteca, tengo otros más baratos. José B. Fernández, Obrapía 36, M-7430 y M-1506

VEDADO, SOLAR DE 15x39

De sombra y cerca de las calles Línea y G, único sin fabricar en esa manzana José B. Fernández, Obrapía 36, M-7430 y M-1506.

SE VENDE A PRECIO DE NECESI-dad, un solar en la calle Catorce del reparto Almendares. Mide 10 por 46 varas, muy cerca del tranvía y ómnibus por la puerta. Informes: R. Rodríguez. Telf. M-6922.

SOLARES A PLAZOS Y AL CON-tado. Reparto "La Floresta", Víbora. Urbanización completa, con agua, alcantarillado y pavimentación; parque. Luz eléctrica, buena comunicación, atraviesan el Reparto los ómnibus Rutas 15 y 53. También compramos y vendemos casas y solares en toda la Habana y sus barrios. 'Nueva Floresta Land Co. Banco Canadá 322. A-8875. Administrador Díaz Ramos.

REPARTO MIRAMAR - VENDO magnífico solar de sombra, en cuadra toda fabricada calle 22 entre 5a. Avenida y Séptima. Precio $4.25 vara. Informan Ortiz A-9314 de 11 a 12.

SE VENDE UNA ESQUINA QUE mide 417 metros, a una cuadra de San Rafael y dos de Galiano. Trato directo con el propietario. Para informes en Zanja 143.

DOS SOLARES REGALADOS, UNO en Loma Chaple en $800, otro Ensanche Habana, próximo Carlos III con 365 varas en $2.400, valen doble. Dueño directo. F-2225.

VENTAS

49 SOLARES

CALLE FRANCO, A $10.00

A media cuadra de Carlos III acera de la brisa, medida de 32x43, dejo la mitad en hipoteca, propia para edificio. Nave o lote de casas o cine. José B. Fernández, Obrapía 36, M-7430 y M-1506.

VENDEMOS VARIOS SOLARES BIEN SITUADOS: PRECIO TENTADOR

VEDADO:

Parcela de esquina, calle 23, a $11.00 metro.

Calle G., entre Calzada y Nueve.

Calle Baños, acera de sombra, entre Once y Trece.

Calle 21, sombra, 20 metros por 50, cerca de calle Dos.

Calle 27, próximo a esquina de fraile, 22 por 50 metros.

MIRAMAR:

Calle Doce, entre Avenidas Tercera y Quinta, acera de sombra.

Calle Ocho, entre Avenidas Quinta y Séptima, sombra.

Calle 22, entre Quinta y Séptima, sombra.

Calle 22, entre Avenidas Primera y Tercera, Ganga.

Primera Avenida, frente al gran edificio en construcción por el Casino Deportivo, dos solares de esquina y 7 de centro.

Avenida Ramón Mendoza, en punto alto y rodeado de las mejores residencias del Reparto, una esquina y dos solares contiguos.

OTROS REPARTOS:

Ensanche de La Habana, calle Montoro, 485 varas, a $6.00 vara.

La Sierra, lote de 4 solares, sombra, próximo a guaguas y tranvías.

Alturas de Almendares, sombra, Avenida Bélgica, cerca del puente.

Ampliación de Almendares, esquina de fraile, cerca del tranvía, tres solares en la calle Doce varias parcelitas.

Country Club, acera de sombra, esquina y centro, próximo a la casa de Mr. Ward, a $3.50 metro.

MENDOZA y CIA. OBISPO 63

SOLAR YERMO EN LA VIBORA S,E vende uno de 12 50 varas por 23.58 de fondo en Luz Caballero entre Santa Catalina y San Mariano. Informan Tel F-5040 Precio: $1.200-00.

GANGA FENOMENGAL, SOLAR 903 varas 550 pesos, Reparto Rubio calle Avellaneda lindando parque Córdoba, otro Víbora Milagros 500 metros, 750 pesos. Informan Muralla 7 altos.

50 FINCAS RUSTICAS

1 CUARTO Y CORDELES, CASA VI-vienda casa tabaco arboleda, palmar, mucha agua, facilidades $1.200. Otra grande cerca capital. $7 000 José Díaz Desagüe 1.

WAJAY, $1.600

Soberbia situación, media caballería, magnífica tierra, frutales, cercada, luz, teléfono No compre sin verla. Sólo 15 kilómetros Habana. U-2269.

PARA VAQUERIA Y CAÑA.

7½ caballerías, 15 kilómetros Habana, magnífica tierra negra, apeadero tren eléctrico, trasbordador de caña y trasiego leche Se regala en 6.500 pesos U-2269.

FINCA CON CHALET GRANDE MIL setecientos naranjos que dan más de quinientas mil naranjas cada año, tractor, establos, mulos, ganado, etc. Doce mil pesos al contado. Doering, Manacas.

MANAGUA, $1.400

Una caballería a 500 metros carretera pozo fértil, buena tierra, 20 minutos de la Habana, otra 6 caballerías gran frente carretera, excelente tierra colorada $10 000. Véala, es un regalo. Su dueño U-2269

AGRICULTORES: GRAN OPORTU-nidad, finca de tres caballerías, propia cultivos, crianzas, frutales, aguada, casa de campo, término Alquízar: $1,300. Informes, exclusivamente: Sr Escobar, San Rafael 101, altos, de 8 a 12.

51 ESTABLECIMIENTOS

SE VENDE UNA GRAN FABRICA de dulces con capacidad para 400 qq diarios al corriente en todos sus impuestos y exento del impuesto del azúcar, departamento de chocolate, confituras en general, caramelos, conservas, pasta y almíbar. Informes de 8 a 9 y de 1 a 3 Edificio del Barrio, Industria y San Miguel Telf M-7341

POR TENER QUE RETIRARME, vendo una fábrica de harinas y gofio. Planta situada en Guanabacoa, Delicias y Cruz Verde, se puede ver a todas horas.

VENDO CARNICERIA CON FRIGI-daire, picadora eléctrica, media res diaria al mostrador, de contado. No tiene fiados, ni reparto a domicilio. Negocio que promete para quien lo quiera atender: I-7356.

CEDO KIOSCO BARATO, «LA MIA», en Belascoaín y San José. Informes, en la misma.

SE VENDE PELUQUERIA MODER-na, muy barata, por tener que embarcarse su dueño. Está en calle muy céntrica. Informes: Telf. U-5129.

VENDO CAFE CANTINA VENTA diaria $60, en $4.000, barra en $3000, otra $1500; otra $200. Vendo 20 Lecherías, café de $6.000 a $2,000, a $3 000 a $2.000, una gran bodega 300 pesos, otra $1.300, otra $1.800, otra, $4000; 8 panaderías de a $3.500, a $5 000 a $2.000 libros diarios hotel 90 habitaciones, $9.000, 10 vidrieras tabacos de $950, $1.500, $2.500; Casa huéspedes 70 habitaciones, $1 600, campo café o bodega Crédito hipotecario de $2.000, resto efectivo. Galiano 125 café M-4461 Yañez.

ESTABLECIMIENTOS Y PROPIEDADES. EN VENTA, CAMBIO Y COMPRA.

En los mejores lugares, sin deudas ni sobre precios, y con grandes facilidades de pago. Informes gratis a compradores: Suárez, Belascoaín y Figuras, Café, de 1 a 6

VIDRIERA DE TABACOS Y CIGA-rros. Se vende con quincalla y biletes Tiene contrato, alquiler módico, muy cerca del Prado. Se da barata, por la atención de otros negocios. F Martí, Estrella 75. Después de las 7 p.m.

FARMACIA: SE VENDE, BIEN SI-tuada, con vida propia y pocos gastos; libre de toda deuda Informes: Ignacio Aldaya y Eliseo González. Droguería Sarrá.

52 BOVEDAS Y PANTEONES

VENDO UNA BOVEDA CON SU OSA-rio en magníficas condiciones próxima a la Capilla Central Para informes al teléfono M-5052.

BOVEDA CON OSARIO, PARCELA concreto, tapas mármol italiano seis centímetros: $110.00; bóveda con osario, marco y contramarco media caña, en $210.00. Féliz Rodríguez. Calle Doce número 229: F-6258.

PANTEON ORILLA CALLE, DOS BO-vedas, todo forrado de mármol, en $400.00. Félix Rodríguez: F-6258.

ORILLA DE CALLE, BOVEDA CON osario, paredes mármol macizo, tapas diez centímetros grueso, banco mármol con dos ;rboles para sombra Se da muy barata. F. Rodríguez. Calle Doce número 229: F-6258.

53 AUTOMOVILES Y ACCESORIOS

POR TENER QUE AUSENTARSE, se vende Ford 1936 completamente nuevo. facilidades de pago, véalo garage Dragones No. 28.

VENTAS

53 AUTOMOVILES Y ACCESORIOS

PONTIAC DEL 35 DE 4 PUERTAS, casi nuevo, gomas nuevas y en perfecto estado de mecánica $750.00. 25 No. 9 entre Marina e Infanta

CHEVROLET DEL 34 DOS PUER-tas gomas en buen estado y de pintura casi regalado y con facilidades 25 No. 9 entre Marina e Infanta.

LA SALLE SEDAN DEL 35 MUY bueno, acabado de pintar y en perfecto estado. 25 No. 9 entre Marina e Infanta

FORD SEDAN DEL 35, 4 PUERTAS, con baúl y radio y buen estado, $600 25 No 9 entre Marina e Infanta.

OLDSMOVILE DEL 35, 4 PUERTAS y baúl buenas gobas y mecánica, $750-00 25 No 9 entre Marina e Infanta.

LIQUIDAMOS TRES CARROS MO-dernos cerrados con gomas nuevas, pintura flamante y a toda prueba mecánica en menos de la mitad de su valor agencia Ford de Marianao

SEDAN FORD 1935 en PRECIO DE verdadera ganga Fíjese bien, $450, está como nuevo, con toda garantía. Agencia Ford de Marianao.

SEDAN FORD 4 PUERTAS CON buenas gomas y a precio en el ridículo, precio de $130 00 muchas otras gangas a precios similares. Agencia Ford de Marianao

SEDAN AUSTIN REPARADO COM-pletamente, muy bonito, funcionando a prueba en precio de oportunidad, 60 kilómetros por galón Agencia Ford de Marianao.

SEDAN FORD 4 PUERTAS 1932 CO-mo nuevo se vende en $325 Fíjese en el precio y venga a ver su carro. Agencia Ford de Marianao

PISI-CORRE FORD 1930 EN PER-fectas condiciones y con gomas nuevas en precio regalado y con facilidades de pago. Agencia Ford de Marianao

AUTOMOVILES USADOS

Chrysler 1936, 4 puertas, radio.
Ford 1935, 4 puertas.
Ford 1934, 2 puertas, radio.
Chevrolet 1930, 4 puertas.
Pontiac 1935, 4 puertas.
Pontiac 1935, 2 puertas, radio.
Pontiac 1934, 4 puertas.
Austin 1933, Coupé.

GANGA

Graham Paige 1930, 4 puertas	$150.00
Chevrolet 1929, cuña . . .	100.00
Nash 1929, 2 puertas	75.00
De Soto 1930, 4 puertas . . .	350.00

Agencia "PONTIAC", Marina 64, esq. a Vapor, (frente al Torreón).

CAMIONES DE REPARTO, PROPIOS para panadería o tintorería, los vendo a la primera oferta. Alberto A. Roguer, Concepción 50-P., Víbora: U-1076.

VENDO CAMION CHEVROLET, DE chassis largo, carrocería de costaneras, eje flotante, muelles auxiliares, chassis reforzado, tanques extras de gasolina, listo para carga. Doy algunas facilidades. Lozada: U-5510.

CAMIONES RECONSTRUIDOS

White moderno, modelo 54, 5 toneladas; White moderno, modelo 52, 3 toneladas; White de cadena, 3 y media toneladas; Broadway de volteo, 3 y media toneladas; Packard de 1 y media toneladas; Mack de volteo, gomas de aire, 2 y media toneladas. Taller de Clemente Huertos, Concha y Justicia. Telf. X-1694.

VENDO BUICK DEL 35, CERRADO, 4 puertas, baúl, vestidura cuero, 6 ruedas, completamente nuevo. Urge venta por embarque familia, Calle 2 No 87 entre Línea y 11, Vedado.

SE VENDEN ACCESORIOS DE PA-quete para automóvil Wipped. Aproveche se regalan Informan Galiano núm. 15.

SE VENDE UN AUTOMOVIL CHE-vrolet Master con cinco gomas nuevas para verse en San Lázaro 55 teléfono M-2996 de 8 a 10a.m.

CUÑA WHIPPER OVERLAND, ECO-nómica, en magníficas condiciones, trabajando, propia para vendedor, viajante, etc. Puede verse, de 2 a 6 p. m., en Cruz del Padre número 4, antiguo, garage. Rodríguez

SE VENDE UNA CUÑA FORD DEL 31 en perfectas condiciones. Se puede ver en Zanja 73 entre Gervasio y Chávez. Garage.

CUÑA MODERNA 6 DISCOS COM-pletamente nueva, $250, Morro 5, garage Ros Royce 7 pasajeros Doval.

Tenemos los mejores camiones Ford de uso

Con carrocerías abiertas y cerradas, de distintos tonelajes, completamente renovados, gomas nuevas. Damos grandes facilidades de pagos y vendemos incluyendo seguro a todo riesgo. Si usted desea algún camión, para cualquier clase de industria o transporte, nosotros los tenemos a más bajo precio que nadie. Vea nuestro Departamento Especial de Camiones de Uso, en Belascoaín y Peñalver, Agencia Ford Belascoaín.

VENDEMOS FORD 31 ABIERTO, Dodge cuatro puertas 28, buena goma y mecánica Realización de todas clases de piezas para autos y camiones. Latour Zanja y Llucena.

CHAUFFEURS: LIMPIEN EL CAR-ter y motor de su automóvil con «MOTOR-FLUSH» (Unico en Cuba. Garage «Eureka», Concordia 149. Habana.

AUTOS DE USO

Sin dinero, sólo con su carro como pago inicial y el resto con facilidades, puede adquirir un carro de uso, mejor. Depósito: Subirana 60, Metropolitan Auto Co.

CAMIONES MACK

En muy buenas condiciones y baratos, así como piezas para los mismos. Subirana número 60.

54 MAQUINARIAS

SE VENDEN: EMPARCHADORA, Bobinadora, Rayadora, Corta-esquina, Rendijadora, Ponchadora, Cosedora de esquina, Zizalla y Chandler etc. Price No. 2 Zanja 152 casi esquina a Infanta

TOSTADOR DE CAFE RAPIDO ALEmán 200 libras por hora, se vende barato y garantizado. Christian Euler, Acosta 81, Habana.

VENDO TORNO DE 14», IDEM. DE 28», taladro de 26», segueta de 14», sinfín de 36», cepillo de 24», circular. Todas estas herramientas son de lo más moderno. Informan: Cerro 901, Lagoa.

VENDO MOLINOS PARA SAL Y maíz, de 6 mazas Nordid, 24 por 9; bombas Triplex, 460 galones por minuto; turbinas, inyección de condensadores 3,500 galones por minuto, a 1,800 revoluciones, nuevas; donkeys, 1, 2, 3, 4, 5 y 6 pulgadas; plantas de hielo York, 1, 2, 3, 4 y 6 toneladas; cortina Salmuera y expanción directa; pailas de cobre, tachos al vacío; máquina de vapor, 100 HP.; cepillo 4 caras, Fay; escoplos, cadenas y barrena; turbinas, 2, 3, 4, 5 y 6 pulgadas; croches, 20, 60, 150 y 300 HP.; motor de petróleo MWM., 120 HP.; americano, 75 HP.; Winches de vapor, eléctricos y a mano; coreas y poleas, diferenciales 3, 4, 6 y 10 toneladas; motor eléctrico, 150 HP. a 720 revoluciones por minuto; camión White de volteo. Manila número 12, Cerro. Hilario García: I-5619.

VENDO CALDERAS DE 5, 10, 15, 25 y 40 H. P. Motor de petróleo 4 H. P. Informes: Rodríguez. Santa Catalina No. 15 Cerro. Teléfono I-6993. Habana.

SE VENDEN TRACTORES DE ES-tera, Grúas de gasolina de esteras, Máquinas de vapor, Trituradoras de piedras, Elevadores tipo Dink Belt, etc. Informan Galiano 15.

E.C.D. 2016

VENTAS

56 MUEBLES Y PRENDAS

VENDO JUEGO DE CUARTO: $20.00; otro, 3 cuerpos: $20.00; otro, grande, último estilo; radio Víctor; piano, en magníficas condiciones: $30.00. Urge la venta de estos muebles. Maloja 81, entre Manrique y San Nicolás.

VENDO JUEGO CUARTO MODERNO: $28.00; otro, 3 cuerpos, finísimo; comedor, Renacimiento; sala, caoba Todos, nuevecitos; piano de grandes voces: $40.00 Jesús del Monte 27, altos, una cuadra Esquina de Tejas.

VENDO ELEGANTE CUARTO, 3 cuerpos, Arte Moderno, $25, otro $65, uno finísimo enchape, baratísimo sala, comedor, último tipo Aparador $9, nuevo. Monte 384 y San Joaquín

FAMILIA VENDE JUEGO CUARTO completo, $35.00. Regio, caoba, último estilo, $115 00, enchapado $65.00; comedor arte Moderno, $45, renacimiento $60.00; Nevera $10.00, Refrigerador $60.00. Sitios 111, Lealtad y Campanario.

FAMILIA VENDE LUJOSO CUARTO caoba 3 cuerpos tiradores fantasía, butacón $125, regio comedor Renacimiento estilo bargueño. Leving room $75 lámpara madera renacimiento 25 pesos Salud 54, Escobar y Lealtad.

MI JUEGO CUARTO: $15.00, DE 5 piezas, escaparate lunas; y el de 3 cuerpos: $28.00, son modernos; radio de mueble: $25.00; juego comedor, barato. Sitios 40, entre San Nicolás y Rayo.

HOY MISMO URGEME VENDER tres juegos de cuarto 3 cuartos, $28, $38, $55; comedor, $32; sala, $30, modernos, nuevos, calen doble Escobar 9, bajos, San Lázaro y Lagunas.

VENDO CUARTO 3 CUERPOS, CAOba modernísimo, completo, lámpara en la cama, comedor renacimiento con cueros repujados, sala inglés, recibidor arte moderno, adornos, lámpara radio precio de ocasión. Prado 27, altos.

UN JUEGO CUARTO $15 00 MODERno El 3 cuerpos 9 piezas $28.00, radio Víctor $18.00 Piano otros muebles, barato, por embarcar. Sitios No. 40 A-9169 San Nicolás y Rayo

DESEO VENDER MI JUEGO DE cuarto 3 cuerpos moderno, doy menos de $40.00 el otro está completamente nuevo su barniz, luna $80.00 embarco. Benjumeda 11, dos cuadras Belascoaín

FAMILIA VENDE JUEGO CUARTO último modelo tres cuerpos chiforrober butacón tiradores modernistas $125. Comedor Renacimiento $65 Recibidor con espejo $25 Living Room Concordia 127 Beascoaín y Gervasio.

¡CAMBIE SUS MUEBLES!

En Neptuno y Soledad: juegos muy lindos, para cuarto, comedor, sala o recibidor y piezas sueltas. Precios muy bajos.

A PLAZOS COMODOS

Al contado, gran liquidación. También compramos y admitimos muebles usados como fondo. Recorte este anuncio y visítenos.

Neptuno núm. 235, esq. a Soledad. Compramos máquinas "Singer": Telf. U-1360

SALUD 11

POR BALANCES

Juegos de cuarto: $25.00; sala: $10 00; comedor: $40.00; recibidor: $25.00; escaparates: $13.00; camas: $3.00; sillas: $1.00; sillones: $1.50; radios, lámparas y neveras.

Muebles de oficinas

Juegos finos de despacho, burós, libreros, cajas de hierro, contadoras, rejas y sillones de barberos.

Pianos, equipajes, batidoras-dulcería, sillas de café y mesas

Visite esta casa y compare precio Compro, cambio y vendo. .... .. Salud 11: M-9136. .. ....

POR TENER NECESIDAD DE AUsentarme del país, vendo una nueva Kelvinator completamente nueva. Informes: F-6063.

VENDO BARATISIMO UN JUEGO DE cuarto, algo antiguo, en buen estado, escaparate lunas. Neptuno 208, bajos, entre Oquendo y Soledad, bajos.

FAMILIA, VENDE LUJOSO JUEGO de sala, moderno, con mesa de gabinete; magnífico radio RCA. Urge su venta, San Miguel 97, bajos, entre Lealtad y Campanario.

SE VENDE UNA NEVERA DE siete puertas, toda de concreto y azulejos en muy buen estado propia para bodega Chacón y Aguiar, puede verse a todas horas. Teléfono M-4846

JUEGO DE SALA CAOBA NUEVO moderno, particular $30. Inquisidor 12, departamento 5, altos

1 CUARTO Y CORDELES, CASA VIvienda, casa tabaco, arboleda, palmar, mucha agua, facilidades $1.200, otra grande cerca capital, $7.000. Díaz, Desagüe 1.

VENDO EN $45.00 MAGNIFICO JUEgo cuarto 3 cuerpos, otro completo original estilo baratísimo; sala, librero y una cama, todo nuevo. Jesús del Monte 377.

¡AMUEBLE SU CASA!

En Neptuno y Soledad: juegos de cuartos, 2 y 3 cuerpos, comedor, sala o recibidor, en todos tamaños y piezas sueltas. El mejor mueble al precio más bajo. A plazos, con las mayores facilidades en el pago.

Vendemos para provincias, al contado. Precios de liquidación. Compramos y cambiamos, tomándolos en parte fondo. Antes de cerrar trato, visítenos o llame al Telf. U-1360.

Neptuno núm. 235, esq. a Soledad.

Compramos máquinas «Singer» Telf. U-1360

SE VENDEN: JUEGO COMEDOR, 12 piezas, caoba, combinación maderas y chapas finas, uno de cuarto, estilo misionero, lo mejor, muy baratos. Puede verlos: ebanistería Muñiz, Pocito número 57, Víbora.

56 MUEBLES Y PRENDAS

JUEGO DE CUARTO DE TRES CUERpos, con chifforrobe y butacón. Costó $275.00 y lo doy en menos de 100 pesos. Está nuevo, es Arte moderno, San Rafael 141-B, entre Soledad y Oquendo.

JUEGOS DE RECIBIDOR, SALA, cuartos, piezas sueltas, lámparas, comedor, objetos adorno, joyas, trajes de calidad. Todo baratísimo. Casa de préstamos «La Sociedad», Suárez 34, entre Apodaca y Gloria.

BAULES Y MALETAS

En maletas de cuero finas, somos únicos. Gran surtido en baúles, escaparates, camarote, bodega, maletas de fibra y maletines de cuero, maletas de viajantes y colegio, finísimas. Compramos y cambiamos, **La Casa Inglesa**, Salud 9, esquina a Rayo. Telf. M-7179.

MUEBLES EN GANGA

Juegos de cuarto, Arte Moderno: $4.00 mensuales; comedor, caoba, último estilo: $3.00 mensuales; sala o recibidor, modernísimos: $3.00 mensuales; juego de cuarto, 3 cuerpos, caoba, últimas creaciones: $5.00 mensuales. Precios muy bajos.

"LA EMINENCIA". NEPTUNO 188

"LA NACIONAL"

Dinero por joyas y muebles

COMPRA Y VENTA

MUEBLES PARA OFICINA

Distribuidores de los muebles de acero "Steel-Age"

EQUIPAJES,

BAULES Y MALETAS

Surtido completo

Registradoras "NATIONAL"

con garantía mecánica

"LA NACIONAL"

Villegas 93, entre Teniente Rey y Amargura: A-9915

MUEBLES A PLAZOS

Juego cuarto: $8.00 fondo; sala: $5.00 fondo; comedor: $8.00 fondo. Cambiamos muebles. Tomo en fondo. Precios sin competencia.

"LA VICTORIA", Monte 193. Telf. M-7458.

MUEBLES A PLAZOS

Y al contado. Casa Hierro, Compostela y Merced. Precio de liquidación desde los más modestos hasta los más lujosos. Tomamos muebles usados, en fondo. Vea nuestra exposición: M 1220. Alquilamos muebles.

OBJETOS ARTE

Extenso surtido.

Objetos de plata y joyas

"LOS TRES HERMANOS"

Consulado núms. 94 y 96

Telf. M-3534

Objetos de Arte

Gran surtido en adornos propios para regalos: muebles de Boule, jarrones, lámparas, cuadros, porcelana Dresden, Sevre, Capidimon; cuadros, figuras de bronce, marfil y otros objetos más.

La Predilecta

San Rafael y Oquendo, (al lado del bar).

U-2530.

ANTIGUEDADES: ALGUNOS MUEbles y objetos de arte, cuadros, vajillas Rossental, jarrones de distinta porcelana, tapices, salón Auburson, 2 cómodas de carey y bronce, algunas lámparas antiguas, Ocho número 8, entre Tres y Cinco, Vedado.

56 MUEBLES Y PRENDAS

FAMILIAS: VENDO REGIO JUEgo de cuarto original, completamente nuevo, con butacón, y otro muy chico, nuevo también, por la mitad de su valor. Uno de comedor y otro de sala, de espejo colgado. También varias lámparas. San Rafael 143, letra E, entre Soledad y Aramburo.

LIQUIDO: 20 JUEGOS DE CUARTO, 3 cuerpos: $35.00; juegos sala: $15.00; lunas: $10.00; comedor: $30.00; coquetas: $3.00; camas y cunas de hierro: $2.00. «El Arca de Noé», Monte núm. 298.

FAMILIA VENDE CUARTO, 3 CUERpos, regio, Arte Moderno, preciosa coqueta, completo: $150.00; comedor, finísimo: $85.00, completo; sala, moderno: $45.00; lámpara, 9 luces, modernista: $25.00. Prado 43, altos.

MAQUINA «SINGER», DE OVILLO central, completamente nueva: 22 pesos; otra, de lanzadera: $6.00. Prado 31, bajos, entre Refugio y Genios.

FRIGIDAIRE CHICO, PORCELANA interior y exterior, como nuevo, General Electric, magnífico, baratísimo, a todas horas en la planta de esmaltar y reparar refrigeradores y neveras. Rionda, Benjumeda y Plasencia. Telf. U-3968.

NECESITO DINERO RAPIDAMENte y por ésto vendo muy barato un juego de sala, cuarto, comedor, etc. Aproveche hoy. Salud 47 entre Manrique y Campanario

SE VENDE Y REALIZA COMPLEtamente nuevo a familias de gusto dos magníficos juegos de sala estilo Luís XVI. Un valioso juego Salomónico, preciosa lámpara francesa de bronce de ocho candelabros, así como una colección de magníficos marcos franceses, italianos y americanos de distintos tamaños, un elegante jarrón y otros artículos de arte. Villa de la Rosa de Crespo. Gertrudis entre Carlos Manuel y Gelabert.

La famosa nevera eléctrica «Apex», el maravilloso radio «Colonial» y los modelos exclusivos de muebles, especialmente enchapados, que fabricamos en nuestros talleres, no tienen competencia en precio y calidad. Grandes rebajas durante este mes, al contado y a plazos.

LA CASA "RUISANCHEZ"

Angeles y Estrella. Teléfono: M-2024 Sucursal: mueblería y joyería «La Colonial», Reina 111. Teléfono: A-3921. (En «La Colonial», se compran y cambian muebles, prefiriendo los de lujo).

Muebles Baratos

A VERDADEROS PRECIOS DE GANGA.

Liquidación permanente de Radios| Juegos de Sala, Cuarto y Comedor.

VENGA A VERNOS EN SEGUIDA

AHORRARA DINERO, FACILIDADES DE PAGO. TOMAMOS SUS MUEBLES A CAMBIO.

"CASA LOPEZ"

BELASCOAIN 76 ENTRE JESUS PEREGRINO Y POCITO. TELEFONO: U-4541.

LAMPARAS

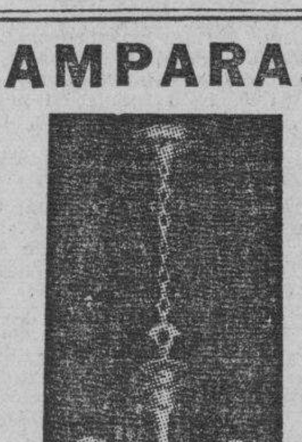

Nuevas y de uso. desde $0.90 hasta $100.00. Jarrones y adornos, un surtido extenso, únicamente visitándonos. Compramos y cambiamos.

"LA CASA INGLESA"

Salud núm. 9 esq. a Rayo. Telf. M-7179.

56 MUEBLES Y PRENDAS

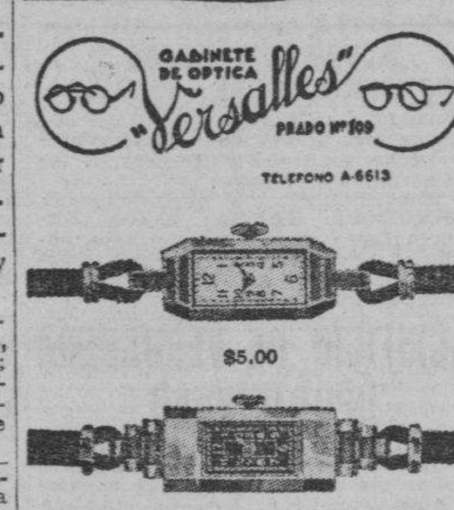

$5.00

$5.50

Estos preciosos modelos con máquinas garantizadas, pueden ser solicitados desde cualquier parte de la Isla, mandando 20 centavos más para franqueo, a la joyería y óptica Versalles, Prado 109. Telf. A-6613, Lorenzo del Toro.

MUEBLES EN GANGA

Juegos cuarto: $30.00: idem, 3 cuerpos: $40.00, sala: $15.00; comedor: $30.00; escaparates: $9.00; con lunas: $15.00; mesas correderas: $4.00; aparadores: $6.00; 6 sillas y 2 sillones: $10.00; neveras: $10.00: máquinas de coser y escribir. Se cambian y compran toda clase de muebles, pagando más que nadie.

LA PRINCESA, SAN RAFAEL 107, entre Escobar y Gervasio: U-5926

VENDO ELEGANTE CUARTO 3 cuerpos Arte Moderno $35, otro $65, uno finísimo enchape baratísimo sala, comedor, último tipo. Aparador $9, nuevo. Monte 384 y San Joaquín

VENDO MANTON DE MANILA DE uso Diez de Octubre 306, Sr. Manuel.

"LA HONRADEZ"

MUEBLES MODERNOS

Nuevos y usados, se venden a plazo y contado, muy baratos.

También cambiamos y alquilamos. No compre sin visitar esta casa.

Máximo Gómez 85, entre Aguila y Amistad A-7795

FAMILIA VENDE LUJOSO CUARTO caoba 3 cuerpos, tiradores modernista, butacón $125, lujoso comedor renacimiento estilo bargueño Levingroom $75. Lámpara moderna Renacimiento $25. Salud 54, Escobar y Lealtad.

SE VENDEN MUEBLES, MAQUINAS Singer, calle 2a No. 31, mesa extensión cama, etc. Arroyo Apolo

ANTIGUEDADES y OBJETOS

De Arte: crucifijos de tallas admirables, cuadros de mérito, bandejas, juegos de café, cubiertas, candelabros, escribanías, jarras, palanganas y otras cosas. Toda plata legítima. Alhajas antiguas y modernas en profusión, a precios reducidos.

CARBALLAL HERMANOS

San Rafael 138, entre Gervasio y Belascoaín. Telf. U-5744

57 UTILES DE OFICINA

VENDO MUEBLES DE OFICINA: máquinas de escribir, sumar y calcular, archivos, juegos recibidor, libreros, armarios, sillas giratorias, mimeógrafos. Progreso 3, entre Villegas y Aguacate :M-8638.

MAQUINAS UNDERWOOD DE 25 pulgadas. Vendo mimeógrafo Edison 77, muebles para oficina, archivos, armarios acero, cajas de hierro, divisiones, tarjeteros Kardex, Compostela 43, entre O-Reilly y Progreso: M-8081.

MAQUINAS DE ESCRIBIR

SE liquida un gran lote desde 15 pesos, hay Underwood, Remington, Royal, Wanderer, Wootock y otras marcas a escoger también varias portátiles modernas y varias máquinas de sumar Dalto y Burrogh véalas en Merced 66 M-2991

BOLSA DE MUEBLES DE OFICINA

EN CAOBA DEL PAIS, EN ESTILOS SENCILLOS Y DE LUJO. SU VISITA LE AHORRARA DINERO. ARCHIVOS Y ARMARIOS DE ACERO EN CUALQUIER MODELO. CAJAS DE SEGURIDAD TARJETEROS DE CONTROL VISIBLE «Y. AND E.»

RELOJES MARCADORES "CINCINNATI"

MAQUINAS DE ESCRIBIR "L. C. SMITH"

PORTATILES "CORONA"

MAQUINAS DE SUMAR "CORONA"

REPARACIONES. CAMBIOS CINTAS. PAPEL CARBON.

Compostela 53 y 55, entre Obispo y Obrapía. Telf. A-7744.

57 UTILES DE OFICINAS

MAQUINAS ARCHIVOS

BUROS

CAJAS

PUPITRES

Y MATERIALES DE COLEGIO

DINERO Y JOYAS

FLUSES Y CAPAS A $2.00.

Procedentes de Subastas.

LA HISPANO CUBA

MONSERRATE 39 y Parque SAYAS

TELEFONO A-8054

LIBROS E IMPRESOS

LIBRERIA «ALBELA», CONTINUAS novedades científicas y literarias. Libros de Enseñanza Elemental y Superior. Revistas de modas, agencia exclusiva «Le Femme Chic», de París; «Chic Parisien», y todas sus publicaciones, las mejores del Mundo Pídalas en esta librería. Compra y venta de libros antiguos, con grabados preferentemente cubanos o que traten de Cuba. Belascoaín y San Rafael: U-5782, Apartado 511, Habana.

59 RADIOS

VENDO RADIO CROSLEY $10, VICtory $8, Grunow gabinete 11 tubos todas ondas barato y otros. Vendemos Grunow Philips 1937 nuevos desde $4 mensuales. Calzada Jesús del Monte 27, cerca Tejas.

RADIO VICTOR, CEREBRO MAGIco en menos de $40.00; 15 días de uso y el Radio Víctor del Comedor, $20.00. Piano y los muebles, baratos Pronto embargue Sitios 40 ntre Rayo y San Nicolás.

«EMERSON» ULTIMO MODELO, COge el mundo entero, completamente nuevo, se da a mitad de precio. Hotel Prado. Puede verse de 1 a 3.

¡SENSACIONAL!

Todas las ondas.—Todos los voltajes

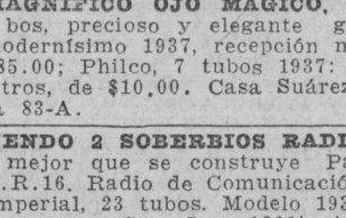

SUPERTONE

El mejor radio de onda corta.
Modelos desde $45.00
Entrada: $5.00.
$1.00 semanal $1.00
Instalación gratis.

"EL ARTE MODERNO"

San Nicolás núm. 63, casi esquina a Neptuno.

MAGNIFICO OJO MAGICO, 11 TUbos, precioso y elegante gabinete, modernísimo 1937, recepción mundial: $85.00; Philco, 7 tubos 1937: $35.00. Otros, de $10.00. Casa Suárez, Aguila 83-A.

VENDO 2 SOBERBIOS RADIOS, LO mejor que se construye Patterson P.R.16. Radio de Comunicación Scott Imperial, 23 tubos. Modelo 1937 Pueden verse San Jos; 126½ A, bajos, Oquendo y Soledad.

60 INSTRUMENTOS DE MUSICA

LA PREDILECTA

LA CASA QUE NO COBRA EL LUJO

GRAN OCASION

PIANOS DESDE $4.00 MENSUAL EN ALQUILER, DESDE $2.00

Tenemos el mejor surtido de las afamadas marcas europeas y americanas Steinway, Rönisch, Blutner, Mehlin, Fischer, y otros

GRANDES FACILIDADES DE PAGO

SAN RAFAEL Y OQUENDO (al lado del Bar)

ANTES DE COMPRAR SU PIANO, visite «La Internacional» Esta casa cuenta con un surtido de pianos alemanes y americanos, de las más famosas marcas, dando facilidades de pago. San Rafael 57, esquina a Campanario: M-6100.

URGE VENTA PIANO MUY BARAto Salud No. 47 entre Manrique y Campanario No trato especuladores

SUSCRIBASE Y ANUNCIESE EN EL «DIARIO DE LA MARINA»

60 INSTRUMENTOS DE MUSICA

$21.00: MAGNIFICO PIANO PARA estudio, con banqueta. Vendo a particular, exclusivamente. Jesús del Monte 244, esquina a Toyo, peletería «Boston».

SEÑORA: NO PIDA OPINIONES, nadie desea el bien ajeno. Enseñe piano a su hijita y será feliz en el mañana. La profesión elegante, social y cautivadora. Vea éste, barato. Dragones frente al teatro «Martí».

PIANOS DE GANGA

POR $6.00 Y $7.00

MENSUALES, DESDE $80.00

Usted puede hacerse de un piano de las famosas marcas R. S. Howard» y «John L. Stowers»

San Rafael 29. Telf. M-1973 Habana

AFINADORES

$2 00 SOLAMENTE LE CUESTA AFInar su piano, poniéndole cuerdas nuevas, gratis, siendo pocas las ratas. Reparaciones grandes baratísimas. Oiga tocar al afinador lindas piezas. Telf. I-3186.

AFINE SU PINAO POR $2.00, CON toda garantía y seguridad. Manuel Domínguez afinador-mecánico, graduado en la Escuela «Danguard», de New York, Taller de Reparaciones. Dragones entre Prado y Zulueta. Teléfono M-3040.

61 DE ANIMALES

PO NO PODERLA ATENDER VENDO mi colección de gallinas «Brahmas Armiñadas» y Leghorn, también dos gallos premiados. Calle 6 esquina 13 F-4373.

PAJARERIA «EL CLARIN» — YA llegaron los famosos canarios Hamburgueses de las Montañas de Hartz y San Andrés Canto variado de divinas notas musicales y escala. Haga que la alegría llegue a su hogar oyendo estos divinos animalitos Grandes cargamentos de faisanes blancos por primera vez en Cuba, faisanes dorados ring neek y plateados y de Siberia. Preciosa variedad de pájaros de Australia, México, Brasil y del Africa. «EL CLARIN» es la única Pajarería en Cuba, la mejor surtida y la que más barato vende por importar directamente de todas partes del mundo. Por muy difícil que sea su pedido, hágalo a «EL CLARIN». «EL CLARIN», Vives 91 y en su Sucursal Amistad 78, casi esquina a San Rafael Teléfono M-2485

ALIMENTO MAGIC

Pajarería «El Cardenal» Canarios de canto selecto propios para la cría. Pájaro de todas clases, aves, huevos y pollitos de pura raza, perros y todas clases de animales domésticos. Utiles de avicultura, alimento «Magic» lo mejor para sinsontes y canarios criadores. Recuerde que nuestro alimentos son los mejores. Zulueta 73 teléfono M-4319.

SE VENDEN

Cachorros Boherman-Pinscher, con Pedigree, inscriptos en la American Kennel Club de Nueva York. Informes: villa «Rosa», Lisa, Marianao: FO-7441.

¡URGENTE!

Necesito un toro fino Jersey de dos años y otro igual edad Holstein, también una yegua poony. Sólo acepto animales finos de raza. M-3638 y F-4958

SE VENDE UNA PRECIOSA JACA

criolla, caminadora, muy fina, alazana, de siete cuartas alzada, propia para personas de gusto. Informes: Telf. M-7111.

VACAS Y NOVILLAS

Se venden, recentinas, Holstein y Jersey buenas lecheras y dos toros finos, garantizados. Telf. U-1129.

BOSTON TERRIERS. CACHORRItos de dos meses, machos y hembras. Se venden baratos. Para verlos, en San Nicolás 16, altos.

VENDO A PRECIO DE SITUACION: mulos, carros y arreos, de todas clases; caballos, mulos de monta y Pony, 4 potros sementales, 7 y media cuartas, bonito color; 40 mulos criollos, domados, de monta y carreros; carros cerrados, para lecheros; y un burro semental, criollo; una cesta de mimbre, con sus arreos, montura y una Pony. Domingo Jarro, Marina y Atarés, Jesús del Monte: X-2876.

62 OBJETOS VARIOS

DENTISTA VENDO UNIDAD DENtal, a precio muy módico con accesorios Rittor, máquina, aire caliente y frío, ventilador, etc. Preguntar por Solares en Neptuno 161, Telf. U-3322.

EN GANGA: LIQUIDO TODO O POR lotes a detallistas y vendedores ambulantes, resto almacén de quincalla. Hay de todo, joyería y juguetes. Informes: Malecón 75, altos, entre Manrique y San Nicolás.

BALANZAS, PESAS Y PIEZAS SUELtas compro y vendo todas marcas y tamaños. Voy al campo. Escriba una tarjeta acudiré inmediatamente M. Boza, Consulado 68, Habana.

GANGAS. POR CIERRE DE ESTAblecimiento se venden varias vidrieras y armatostes Calzada del Monte No. 497.

COLECCIONISTAS DE ARMAS. VENdo Espingarda y gumía árabe. Diez de Octubre 306 Sr. Manuel.

A LOS SEÑORES ARQUITECTOS Y maestros de Obras. Se realizan en magníficas condiciones una colección de rejas de los siguientes tamaños: 3 rejas de 3 ms 40 cms. por 1 m. 4 puertas de 96 cms. por 3 m. 90 cms. 4 volados de 3 m. 40 cm. por 1 m. 60 cms. 1 puerta de 1 m. 20 cms por 3 m. 75 cm. 2 pedazos de barandas de 1 m. 50 cms. cada una. 1 baranda de 3 m. y 2 barandas de 23 cm. por 1 m. Villa de la Rosa de Crespo Gertrudis entre Carlos Manuel y Gelabert.

PESAS Y BALANZAS. PARA COmercios, industrias, familiares, correos, clubs, ganado, caña, ingenios, laboratorios, hospitales públicas, trasbordadores para caña de acero estructural con romana de peso neto aéreo. Venta y servicio organizado en todo el país. Teléfono A-7807 General Equipos, S. A. Habana y Chacón.

62 OBJETOS VARIOS

SE VENDEN DOS INCUBADORAS «Buckeye» (tipo mediano) en perfecto estado de funcionamiento y varias casetas para gallinas, 4 novillas y un toro Holstein de pura raza, en la «Granja Montes» km. 19 Carretera Central Loma de Tierra.

VENDO DESBARATE TEJAR: MAderas, tejas y ladrillos Frocter-Froyle y camión La Salle, de 8 toneladas y demás enseres. Informan: Teniente Rey 83. Pernas.

REINA No. 56

Remato vidrieras de uso, una carpeta, 4 neveras, 1 pesa y varios utensilios de una casa que cerró. Urge venta. También una tarraja de ¼ a 2a.

OBJETOS DE ARTE

Un arca magnífica, tallada por dentro y por fuera: $125.00; dos jarras finísimas de porcelana Sajonia, antigua: $60.00; un escaparate-armario, con varias espadas antiguas. Animas 45, bajos.

VIDRIERAS SE LIQUIDAN GRAN número de vidrieras mostradores varios estilos y tamaños. Vidrieras de calle, armatostes etc., a precios módicos. Lamparilla 48.

VIDRIERAS CONTADORAS. MOLINOS CAFE HOBART.

Mesas de Vitrolite, sillas banquetas, mármoles, exprimidores jugo, pasteleras, caja caudales, pesas, neveras rebanadora jamón, contadoras National, enseres comercio. Compro cambio y vendo.

VIDRIERAS DE USO

Todos tamaños y formas siempre en existencia, de oportunidad Reparamos, cambiamos y construimos. Cano, Habana 116½, entre Amargura y Teniente Rey.

SE VENDE UNA CAJA CONTADOra «National», de manigueta, dos gavetas, con cinta y tick, Habana 81, entre Lamparilla y Obrapía.

DINERO-HIPOTECA

63 SOLICITUDES

DOY DINERO EN HIPOTECAS AL 7 por ciento. Operación en 24 horas. También sobre bóvedas, alquileres. Compro casas. Alberto Cuervo, edificio La Metropolitana 342: M-2808, O-Reilly y Aguacate.

64 OFERTAS

TENGO PARA HIPOTECAS $25 000 sobre fincas urbanas, rústicas, facilito cantidades para participaciones de propiedades. Vendo casa Habana $1 000 Teléfono A-8529 Lavielle, Aguiar 72

DOY DINERO CON RAPIDEZ Y REserva absoluta, sobre bóvedas panteones alquileres y automóviles. Teléfono X-1263

DINERO

Doy grandes y pequeñas cantidades en primera hipoteca desde el 7 por ciento en adelante, para La Habana y sus barrios. Compro y vendo casas, solares y créditos hipotecarios. Compro y vendo Bonos y Acciones.

Julio C. Granda

Obrapía 33. Telfs. M-5921 y FO-1668

DINERO HIPOTECAS COLOCO POR encargo clientes mil cuatrocientos pesos sobre urbana Habana barrios también pequeñas cantidades, vendo para rentar ciudadela Lawton 20 habitaciones con terreno para fabricar 20 más. $5.000. Vendo terreno Goicuría y Carmen vara $1 60. Informa Máximo, teléfono I-3173.

DINERO

No pierda tiempo. Cuando necesite tomar dinero en hipoteca o pagarés, vea a M. Fernández, San Ignacio 50. Teléfono M-9272. De 2 a 5. Operación rápida y absoluta reserva.

65 BONOS Y VALORES

COMPRO BONOS Y ACCIONES DEL Banco Asturiano, Compañía Cubana de Electricidad, bonos Centro Gallego, también se pignoran, compro y vendo Bonos y Acciones de todas las Compañías cotizables y no cotizables en la Bolsa. Manuel Piñol, Obrapía No. 17.

66 GIROS Y LETRAS

CAJAS RESERVADAS

Las tenemos en nuestras bóvedas, construídas con todos los adelantos modernos y las alquilamos para guardar valores de los interesados. En esta oficina daremos todos los detalles que se deseen.

N. GELATS Y COMPAÑIA

106 Aguiar 108, esq. a Amargura.

PARA LAS DAMAS

68 MASAJISTAS

MADAME ELSA BRUNNER, MASAjista especializada en el tratamiento para reducir el peso, reformar la línea para obtener la silueta moderna, fracturas, dislocaciones, reumatismos y masajes apropiado para cada afección. Consultas: de 12 a 5 p.m. Teléfono U-1659. San Lázaro 318, bajos, ent. Escobar y Gervasio, Habana.

70 INTERES PARA LAS DAMAS

POR UN PESO SE HACE EL VEStido que quiera. Por 50 centavos, corto y entallo. Se dan clases de corte y costura, Manrique 38, casi esquina a Animas

CORTE MODERNO NACIONAL

SISTEMA MENDEZ

Hágase experta profesora por el más moderno de los sistemas. Reconocido como el más rápido y práctico para la enseñanza de corte y costura, basado en las últimas modas de París. Su autora y directora señora Méndez ofrece y garantiza la enseñanza del mismo. Se vende en «El Encanto», «La Filosofía» y Academia Central, Neptuno 81, altos. Moldes a medida, de todas clases, se contar y se entalian vestidos. Estricta moralidad. M-6461.

PARA LAS DAMAS

70 INTERES PARA LAS DAMAS

MASAJES CIENTIFICOS PARA adelgazar. Embellezca su cutis haciendo desaparecer los granos, espinillas, manchas y arrugas de su piel. Atienda su cabello tiñéndose con la Tintura Vegetal. Se tiñen las melenas a 50 centavos. M-2476, Villegas 40. Profesora J. Alonso.

SEÑORAS Y SEÑORITAS, EXISTE un medicamento exclusivamente para las mujeres. Se llama: «Gotas Metrol». Tomando las «Gotas Metrol» desaparecen los dolores y se regulariza el período menstrual Las «Gotas Metrol» son de efecto seguro en las suspensiones de 30 a 60 días. Pidan prospectos. Depósito: Farmacia del doctor Mata, San Lázaro 402. Habana. Teléfono U-6815

MODISTA

Rosalía Hernández

San Rafael 152-B., bajos esq. Oquendo: U-3127

Dobladillo de ojo, a 2 cts. vara

Plisados de todos tamaños

bordados, festones y ojetes en colores. Forramos botones. Hacemos vestidos de alta costura y económicos.

El éxito de esta casa se debe a la calidad de sus trabajos. Tenemos mensajero

BORDADOS A MAQUINA TODA CLAse de marcas y trabajos de máquina. Clases a domicilio. Módico precio. FO-2880.

SISTEMA MACHADO 1936

Academia Nacional de Corte. Sistema Machado, método 1936. El más rápido y fácil de aprender. Estudiando este valioso método en su casa usted aprende en dos meses con título de profesora. Se venden métodos y se dan clases grtis por correspondencia. Pida informes a la inventora, señora Francisca Machado, San Lázaro 316, Habana.

VELLOS

Extirpación definitiva de los vellos de la cara, muslos, piernas, etc. Tratamiento garantizado. Sra. Alexander, calle Tercera número 381, entre Dos y Cuatro, Vedado.

ROSAS Y FLORES ARTIFICIALES

Enceradas o sin encerar, perfectamente imitadas, que parecen naturales, propias para regalos. Se reciben órdenes, en M. número 126, altos, entre Línea y Trece, Vedado. Telf. F-4065.

ENSEÑANZAS

75 PROFESORAS Y PROFESORES

PROFESOR DE TAQUIGRAFIA Gregg en inglés y español llegado de los E. U. con nuevos sistemas de enseñanza ofrece sus servicios a domicilio, Sr. Figueras, Prado 99, Departamento 7, teléfono M-8052.

PROFESORA CON DOS TITULOS universitarios, da clases de Primera y Segunda Enseñanza, a domicilio. Informes: U-6326.

VENDO CURSO INGLES 12 DISCOS ortofónicos 24 lecciones con ortofónica; edificio «Govea» 202, 13 entre 18 y 20, Vedado, tome rutas 23, transbús V-1

LUISA LE GALLOUDEC PROFEsora del idioma francés. Da clases a domicilio, A-8552. Apartamento número 29

PROFESORA DE INSTRUCCION clases a domicilio y en su casa para para exámenes, ortografía aritmética práctica. Especial para niños poco estudiosos. M-8734, Chacón 19.

INGLES, TAQUIGRAFIA, (INGLESA y española). Teneduría, Cálculos Mercantiles Aritmética, Algebra, Caligrafía, Mecanografía y Ortografía $6 00 mensuales, a domicilio, por el profesor F. Heltzman, Monte 103, altos. M-9247.

ESTUDIO LUCILLE, ENSEÑA BAIles achobáticos: taps, blue, son rumba. Cultura física Stetching Limebring. Malecón 339. Telf U-2238.

PROFESORA INGLESA (LONDRES) da clases a domicilio y en su casa. Edificio Zéndegui. Galiano y Concordia. Piso 1, apartamento 3

PROFESORA AMERICANA DE WAShington College, Washington D. C. de larga experiencia, con unas horas disponibles, ofrece dar clases de inglés a particulares Referencias: Telf. A-8973

TAQUIGRAFIA, MECANOGRAFIA, Corte y Costura Bordado a máquina y a manos, por competente profesora. Enseñanza práctica y rápida, otorgando título Admito internas, Señora de Orfila Luz 26.

COLEGIO "RABIÑA"

La academia «Rabiña» ha organizado clases de Primera Enseñanza, contando con un buen profesorado y siguiendo los métodos pedagógicos más modernos. Cuotas moderadas. Tiene ómnibus, **Neptuno número 78, altos, esquina a Manrique. Telfs. M-7849 y A-9222.**

ACADEMIA "BRAVO"

NUEVOS CURSILLOS DE BACHILLERATO

Especialidad: Bachillerato Comercio, Taquigrafía, Mecanografía, Idiomas, Ortografía y Correspondencia Ingreso: Escuelas Ingenieros, Veterinaria, Comercio, Normales Cadetes y Aviación. Clases por ex Catedráticos del Instituto de Primera Enseñanza, por doctores en Pedagogía y maestros normalistas. Cuotas: Bachillerato: $5.00 y $6.00. Aviación y Cadetes: $5.00. Servicio de ómnibus a domicilio. Pupilos, medio pupilos y externos. Neptuno 198 y 199, (dos edificios): U-2627.

PROFESORA FRANCESA GRADUAda Academia de París, da clases de francés a domicilio y en su Academia. Teléfono F-2658.

PROFESOR DE BAILES

Precios módicos. Enseñanza rápida Son, Fox, Tango, Blues, etc., etc. Doy clases a domicilio. Ismael Servello Cárdenas número 3, segundo piso.

FOLLETIN 31

LOS DOS CAMINOS

RAFAEL PEREZ Y PEREZ

De venta en la librería Wilson, Obispo 52, Telé. M-3850.

Allí, Urbana le cuidaba a cuerpo de rey, aunque tuvo que mandarla callar enérgicamente dos o tres veces, porque se permitió sacar a colación el malhadado asunto de su noviazgo, empleando un vocabulario violento contra don Bernabé Rubio y su respetable consorte, y hasta contra la «gata en leña de Caminito».

—¡Caray con er niño, qué geniazo se trae y qué desagerao es el mu solapón. Pos, sí, sí y sí, niño e mi arma, que son unos cochinos lumbrucione. Y asín reventaran er judío tísico der padre y la vaca marismeña de la madre y la gata e la hija, y titita la familia. Pos sí, he de jablá, manque tú no quieras; que demá sé yo que de bueno se pasa hasta la desageración este condeano niño. ¡Qué má quisián ellos, que arrecogé a... San Luí Gonzaga, ar príncipe de Asturia, a...

Y aun alargaba más su monólogo, trasteando las cacerolas y los peroles de la cocina como si éstos fueran seres vivientes que la escucharan.

Don Ramiro estaba concluyendo ya de tomar notas de aquellos librotes que olían a ratón, y se preparaba a empezar seriamente su obra de reivindicación correspondiente a doña Urraca y al arzobispo Gelmírez.

Al fin, pasaron los días navideños, sublimemente evocadores, con su fragancia de niñez y de hogar, y, a fines de año, Rafael regresó a Sevilla requerido por urgencias del bufete de don Evaristo.

Ya en la ciudad, asistió a la espléndida novena del Señor del Gran Poder que se celebraba en la parroquia de San Lorenzo, donde la gente, para oír al mejor orador sagrado de España, llenaba el templo y, en parte, se agolpaba en la plaza de la mencionada parroquia. La capilla musical dirigíala el Maestro de la Catedral, don Eduardo Torres, y cantábanse coplas de Eslava y del propio maestro Torres, sin prescindir, como es natural, de su bellísimo «Cristus factus».

La víspera del día de Reyes, Lola Peña escribió a Rafael: «Mañana noche, hay baile en el Casino. No faltes».

Rafael dudaba, vacilaba. Su actual vida de trabajo, de Ateneo, de periodismo, alto y culto, de teatros; su vida ciudadana llena de matices le distraía y le cautivaba. No es que hubiera olvidado—¡ni mucho menos!—a Caminito. Es que de lejos, desde Sevilla, veía las cosas como los pájaros: con más elevación, se distraía más y miraba con más olímpico desdén la plebeya oposición de la familia ricacha.

Sin embargo, el mismo día de Reyes, el condesito paró su «Roll» en la puerta del Hotel Bélgica—sito, por singular coincidencia, en la misma calle en que Celita se criara, aun cuando en el extremo opuesto de la larga vía, —y encontró a su primo Rafael almorzando. Almorzó con él en la misma mesita, le convenció, lo metió en el coche, y... a Guadalveloz se fueron.

—¡Verás, chiquillo! Un baile fantástico; van tres o cuatro forasteras estupendas. Lo ha organizado el fresco de Pancracio sin que se entere su mujer.

El baile, verdaderamente, resultó magnífico. Evocaba el del día de Santiago, del cual difería bastante por los músicos y por la estación. El terceto que en aquél tomó parte fué aumentando con un «jazz» de Sevilla, cuya principal especialidad era el «Noche de cabaret» de «Las castigadoras». Por lo demás, iluminación, decorado, plantas, personajes casi era lo mismo, excepto la presencia de las estupendísimas forasteras a que se refirió Javierito.

Rafael y su primo hicieron su solemne entrada, ya casi mediada la fiesta. Caminito, triste y preocupada, al entrar Rafael se animó; brillaron sus ojos con luz inusitada; resplandores vivos, acaso de ilusión no extinguida ni amenguada. Y toda ella se estremecía al mirarle, al sentirle presente, y él, Torres-Arias, la miraba, pero inconscientemente atraído también por su presencia. Saludó a los amigos, cambió sonrisas con las señoras que avizoraban desde su rincón, en un gran corro aparte.

Pasó un rato y, por fin, al preludiar el trío, sin «jazz» esta vez, las gráciles notas del «Minueto Azul», Rafael, arrastrado por una oculta fuerza, sin mirarla aún, avanzó solemnemente y ofreció su brazo a la muchacha, la cual lo aceptó, temblorosa y muda.

Muchos ojos convergieron en ellos, y claro está que no faltaron los de doña Cele con sus inseparables impertinentes, los cuales no bastaban para disimular su coraje.

Al fin, ya casi al comenzar el baile, ella dijo:

—Gracias a Dios, que has venido. Dichosos los ojos. Pasaste para el campo de corrido, y al regreso, igual. Como si no tuvieras amigos en Guadalveloz.

El tono de la muchacha era sincero y doliente.

—¿Quién se acuerda en Guadalveloz del pobre Rafael? ¡No vale la pena!—contestó él.

Y no dijeron nada más: palabras. En el ambiente, tal vez flotaban entonces los dulces versos de Becquer:

...—yo digo aún: ¿por qué callé aquel día?
—Y ella dirá— ¿por qué no lloré yo?

* o *

La ínclita y pintoresca familia de los Rubio continuaba su oposición rabiosa contra la simultánea inclinación de Rafael y Caminito. Y el «tolle tolle» popular seguía su curso aunque en segundo plano, por falta de actualidad inmediata. Muchos reacionaban y se atrevían a contradecir valientemente a la familia; algunos otros lo hacían con más o menos timidez.

El Párroco dió a don Bernabé un cuento de don Ramón Galvan, periodista malagueño, inserto en un diario de Málaga (el cuento, no de periodista), intitulado «El Magistrado Villaflorida».

Llegó—venía a decir el cuento,—llegó un muchacho a un pueblo, de Juez de Primera Instancia. Prendóse el mozo de una rica heredera, cuya familia le rechazó por pobre. Villaflorida se impuso. —Vamos a cuentas, dijo el buen hombre. —Capitalizó su carera, sus gastos, hasta obtenerla y los productos que luego le proporcionaba. Total: que después de las cuentas del Juez, se vió que no existía tal desigualdad entre los enamorados y éstos pudieron casarse y ser felices. Terminaba el cuento de Galván diciendo, que desde entonces, en aquel pueblo, fueron muchos los casamientos que se llevaron a cabo, según el cáculo y el sistema del Magistrado Villaflorida.

Además, a doña Cele, alguien le envió en sobre cerrado y por correo interior una hoja de almanaque con la siguiente anécdota:

SENTENCIA DE TEMISTOCLES

Un ateniense tenía una hija, cuya mano solicitaban dos pretendientes. El uno era muy honrado y trabajador, pero sin bienes de fortuna: el otro, muy opulento, pero sin ninguna otra recomendación. No sabiendo qué partido tomar en la duda de cuál de los dos sería el mejor marido para su hija, fué a consultar a Temísticles, hombre de Estado y uno de los genios más grande de la Grecia, quien le dijo:

—Yo antes daría mi hija a un hombre sin fortuna que a una fortuna sin hombre.

El papelito levantaba ampollas. Con todas estas contrariedades, Camino adelgazaba y sufría y Rafael, en Sevilla, seguía obsesionado por su amor, pero sin declararlo; tratando de disimularlo y aun de olvidarlo, por dignidad, por amor propio, por lo que sea. En fin... ¡la Caraba!

Así pasó el invierso con su antipático cortejo de fríos, vendavales y nieblas, cos sus lluvias y sus temporales; y así estaban también, variables, hoscos, preocupadísimos, los espíritus de nuestros amigos... Hasta que se nos coló de rondón la Primavera.

CAPITULO VIII

Primavera andaluza

Sobre el jarrón de cristal
hay rosas nuevas. Anoche
hubo una lluvia de besos.
Despertó un fauno bicorne,
tras un alma sensitiva.
Dieron su olor muchas flores.
En la pasional siringa,
brotaron las siete voces
que en siete carrizos puso
Pan.

Rubén Darío.

Gentil, primorosa, fragantísima y pizpireta se nos coló de rondón la Primavera. La ideal Primavera sevillana, más verano que primavera acaso. Al verla llegar con sus cielos claros, su sol ardoroso, su derroche de flores, colores y perfumes, su olor de lirio y de azahar, su sabor de miel y de fresa, su resplandor de cirios y su estela de incienso, Rafael Torres-Arias que había permanecido todo el invierno en la mazmorra de su pesimismo, sintió un extraño estremecimiento vital, como si dentro de él se realizara algún triunfante y glorioso natalicio; como si cantaran a coro miles de pájaros recién nacidos; como si estallaran en floración magnífica todas las flores de la ilusión... cómo si la vida le prometiera algo.

Y un buen día, su dormida musa despertó bruscamente y de su pluma inspirada brotaron unos versos que ahora ya no fueron para la rubia de los ojos de luz... Y bien sabe Dios

M.E.C.D. 2016

ENSEÑANZAS

75 PROFESORAS Y PROFESORES

BAILES ULTRAMODERNOS Y CONGA

De salón y taps, enseñado por Maurice y Srta. Santander, profesores de New York, habiendo actuado en Cuba: hoteles Nacional, Presidente, Sevilla y Sans Souci. Tango parisién, rumba, son, fox, pasodoble y bailes teatrales. Enseñanza rápida y privada, a damas y caballeros. Lealtad 153, altos, entre Reina y Salud.

"SAN ELOY"

Colegio y Academia. Fundado en 1907. Primera y Segunda Enseñanza, Preparatoria, Bachillerato, Comercio, Idiomas, Cultura Física. Cursos preparatorios especiales. Admitimos pupilos, medio pupilos y externos. Quinta Menocal, Samá 31, Marianao. Telf. FO-7462. Pida prospectos.

PIANO, SOLFEO, VIOLIN: $3.00. Profesora expertísima, sistema rápido y fácil. Piezas al mes, exámenes trimestrales. Especialidad en alumnos haraganes. Informes: lunes y jueves, San Rafael 73, altos. Telf. FO-3397.

COLEGIOS

76

INTERNOS: 10 PESOS ADMITIMOS niños ambos sexos todos los grados. Alimentación abundante y nutritiva. Vigilancia y moralidad. Inglés diario. Estudios comerciales. Colegio Academia Mercantil. Luz número 26.

ACADEMIAS

77

ACADEMIA DE IDIOMAS ROBERTS Malecón, 31. Teléfono M-2124. ¿Desea usted aprender Inglés? Compre el método Roberts. Se recomienda por sí sólo. Distinción. Eficiencia. Garantía. Cuarta edición: $2.00.

COLEGIO-ACADEMIA «SANTA TERESA»

Profesoras graduadas. Preparación moral y pedagógica: Taquigrafía, Mecanografía, Ortografía, Teneduría de Libros, Inglés, Francés, Alemán, Correspondencia Comercial, Aritmética, Cálculos Mercantiles, Primera y Segunda Enseñanza. Ingreso Escuelas Ingenieros, Normal, Kindergarten, Corte y Costura, Labores, Dibujo y Piano. San Rafael número 71, entre Campanario y Lealtad: A-6874.

ACADEMIA DE CORTE Y COSTURA, sistema «Científico Moderno». Si usted piensa cursar este arte, aprenda donde garanticen su aprendizaje. Clases a domicilio. Precios económicos. Campanario 230, altos: Telf. M-7541.

OBSEQUIO DE LA ACADEMIA DE COMERCIO

LUIS. B. CORRALES

Los que presenten quince centavos en sellos, recibirán una Aritmética Mercantil, práctica Clases: Teneduría de libros, Taquigrafía, Ortografía, Inglés. Clases de Mecanografía: $1.00 mensual, una hora diaria. Clases individuales. Lealtad 141, entre Salud y Dragones

INTERES GENERAL

VENDEDORES: YA LA ZAFRA EMPEZÓ. Gane mucho dinero vendiendo chicles con juguetes y novedades. Muestras al recibo de 5 sellos rojos. Roberto Fernández H., apartado núm. 2437.

COMERCIANTES PARA SUS LICENCIAS, impuestos, multas y recursos acuda a nuestras oficinas que serán atendidos sin demora. Consultoría Central: Director, Dr. E. Lamar. Manzana de Gómez 251 M-7499

¡SORDOS! APARATO INVISIBLE Y eficaz, tres dóllars, el par, con instrucciones completas. Pida informes: Partida Publishing Company, Apartado 843, México DF.

SORDOS

Véanos y con poco dinero adquirirá un aparato que le permitirá oír. Venga a probarlos y se encantará. Dejando su importe, se lo damos a prueba. San Rafael 138, joyería, entre Belascoaín y Gervasio.

CARBALLAL HERMANOS

U-5744

HERNIADOS

¿Ha visto la faja Universal para hernias? Véala. Además de ser la que achica y vence todas las hernias, es cómoda y segura. López, ortopédico, Neptuno 147, Habana. Ordenes por Correo.

"EL CASTILLO DE FARNES"

Los productos españoles de la clase más selecta que se puede recibir hoy en Cuba, los tenemos nosotros. Si gusta de comer fabada exquisita, visítenos. Recuerde que nuestro restaurant es el preferido de quienes saben comer bien. Estamos a sus órdenes, en Monserrate y Obrapía. Telf. M-4225.

ALQUILERES

79 HOTELES

HOTEL "PRADO"

PRADO Y VIRTUDES

Habitaciones con balcón a la calle Viajeros: $1.25, pensión completa, diario. Habitaciones para familias estables, por meses, desde $35.00 a $50 para 2 personas Estricta moralidad. M-7660. F. Mariño

HOTEL BIARRITZ RESIDENCIAL

Prado 99, frente al Capitolio. Para matrimonios sin niños, exclusivamente. Acabamos inaugurar el nuevo roof garden y su moderna cocina. Hermosas y ventiladas habitaciones, baño privado y closets. Ascensor día y noche. Comida a la carta. Confort y limpieza. Estricta moralidad.

Hotel "Tullerías"

Con motivo de haberse hecho cargo del restaurant «Las Tullerías», los propietarios del hotel, señores Piñón y Rodríguez, ofrecen un esmerado servicio sumamente económico, contando con personal competente, capaz de complacer a personas del más exquisito y elevado gusto. No deje de visitarlo, Monserrate 91, entre Lamparilla y Obrapía.

HOTEL "VANDERBILT"

Lo más alto, saludable y económico. Neptuno 309, esquina a Mazón. Habitaciones de esquina, con baño privado, propias para quien convenga vivir cerca de la Universidad o de los hospitales Calixto García y Mercedes.

«CAMPOAMOR», COMPOSTELA 106, entre Luz y Sol. Todos los departamentos con baño privado, agua caliente, con o sin muebles, desde 15 pesos en adelante: A-7401.

ALQUILERES

79 HOTELES

HOTEL SAN CARLOS

EGIDO Y MONTE

PRECIOS ECONOMICOS

Por mes, quincena, semana, con y sin comida. Habitaciones frescas. Apartamentos familiares. Buena comida. Preferido por los viajeros del interior por hallarse en el centro comercial. Próximo a Muralla y Bernaza.

HOTEL "QUINTA AVENIDA", ZUlueta 71, esquina a Dragones. Alquilo habitaciones y departamentos, con comida. Matrimonios: $35.00 y $40.00. Buen trato y esmerado servicio. Precios de situación a familias estables. Telf. M-2078.

Hotel Roosevelt

AMISTAD Y SAN MIGUEL

$55.00 mensuales. Matrimonios con tres excelentes comidas.

Apartamentos para familias. Todos con baño privado. Elevadores día y noche.

HOTEL "REGIS"

Residencia familiar, Prado esquina a Colón: M-3683. Estricta moralidad. Situada en lo más céntrico de la capital. Habitaciones y apartamentos con baño privado, agua fría y caliente y vista a la calle. Cocina de primer orden y servicio esmerado. Precios razonables.

HOTEL "ANDINO"

San Lázaro 496, esq. a M.

Telf. U-2553

Unico en su clase. Moderno, céntrico, amplio, fresco, saludable, frente Universidad. Conviene para los que necesiten vivir cerca de los hospitales Calixto García o Mercedes. Habitaciones con baño privado, balcón, hermosa vista. Con tres excelentes comidas: 45 pesos, matrimonios. Una persona, desde 28 pesos. Clientela escogida. Pensión completa para huéspedes del interior. Precios sin competencia. Esmerado servicio en mesas separadas.

HOTEL "IDEAL ROOM"

PRADO 93 B, (POR PASAJE)

¿Desea vivir en casa tranquila mejor que en su propia casa? Visite esta gran casa, aunque sea por curiosidad. Por dentro la mejor. Precios para matrimonios, con comida y toda asistencia desde $35.00 a $40.00. Hay apartamentos de dos habitaciones con balcón y baño a Prado. Exígense referencias de moralidad y pago.

HOTEL "BELMONT"

San Rafael e Industria

Centro de todas las actividades

El elegido de las familias habaneras. Al lado de Campoamor y a media cuadra del Capitolio Nacional. Lujosísimas habitaciones con todo el confort moderno y esmeradísimo servicio. Selectas comidas, propio para matrimonios y personas de refinado gusto: M-7570.

HOTEL VEDADO

Calle 19, esq. a M.

Vedado

Residencia exceleste, que reúne excepcionales condiciones, para vivir con toda comodidad. Frecuente y fácil comunicación con la ciudad y repartos. Esmerado servicio. Comida criolla, española y americana. Telf. F-6631

THE SAVOY

F Y 15.—VEDADO

TELEFONO F-6616

Situado en un lugar alto del Vedado. Con fácil y frecuente comunicación, con la Ciudad y Repartos. Rodeado de jardines, con 600 metros de hermosos portales. Las habitaciones tienen ventilación directa, teléfono, baño privado, con agua fría y caliente. Precios moderados, incluyendo tres excelentes comidas. El servicio en mesas separadas, para cada familia.

HOTEL NEW YORK

DRAGONES 16

Al lado Cuban Telephone 100 habitaciones, baños privados, agua caliente y elevador. El más propio para familias del interior. Máximo en comodidades pr mínimo precio. Abono diario y por mes, grandes rebajas. Los mismos dueños del hotel «Boston».

80 CASAS DE HUESPEDES

HABANA, 110, ALTOS, ENTRE Lamparilla y Obrapía. Casa de Huéspedes. Vea las mejores habitaciones con vista a la calle, buen trato, comida inmejorable, moralidad, agua caliente. Precios reducidos.

CONSEJERO ARANGO 14, CALZADA Cerro y Carballo, alquilo casa acabada pintar, compuesta sala, saleta, grande, 3 habitaciones y servicios sanitarios. Llave barbería esquina a Calzada. Informes: Telf U-2904.

GALIANO NUMERO 84, ALTOS DEL café «La Isla». Alquilo apartamento de dos habitaciones, con baño y balcón a la calle. Espléndida comida. Estricta moralidad.

GALIANO 111, ALTOS, ENTRE SAN José y Barcelona, habitación propia una persona, comida exquisita. Precio módico. Moralidad absoluta

SE ALQUQILA EN LA AZOTEA DEL Edificio Areces, Prado 36, Una habitación con baño y todo servicio a precio reducido para 2 caballeros o matrimonio sin niños, hay elevador.

SANTA RITA, CASA PARA FAMIlia, restaurante, espléndida habitación, excelente comida, abonados al comedor, agua caliente. Extricta moralidad. Se exigen referencias. O-Reilly 52, por Habana.

CASA DE HUESPEDES :REINA 20. Habitaciones con balcón a la calle, con todo servicio. También un departamento con dos grandes habitaciones con todo servicio, con vista a Reina. Agua caliente. Comida inmejorable. Telf. M-6287. La dueña en el segundo piso.

DEPARTAMENTOS Y HABITACIOnes con todo servicio, balcón a la calle, agua fría y caliente, comida excelente, moralidad absoluta. Una persona, $18.00 M-1236. Neptuno 31, altos, entre Industria y Amistad.

ALQUILERES

81 CASAS DE COMIDAS

SERVIMOS CANTINAS A DOMICIlio. Una persona: 40 centavos; dos: 60 centavos. Artículos de primera. Admitimos abonados al comedor, bar «El Polo», Reina y Angeles. Hablen con el cocinero.

PRADO 111, ENTRE TENIENTE REY y Dragones. Cantinas especiales para personas que estén bajo plan médico o que no les guste la comida rutinaria de cantina. Sazón esmeradísima. Se admiten abonados al comedor, a precios muy económicos. Pida informes: Telf. A-7905 y se convencerá.

82 APARTAMENTOS

ALQUILO APARTAMENTOS MODERnos, con agua fría y caliente, compuestos de: sala, dos cuartos, baño moderno intercalado, cocina gas, casa seria. Monte No. 260 frente al Mercado, Elificio Calzadilla.

EN PRADO, 54, CASA DE FAMILIA respetable, se alquila un Apartamento balcón al Prado. Hay teléfono.

APARTAMENTOS CON ENTRADA independiente y grandes habitaciones, suelos mosáicos, casa muy tranquila, Cerro 545, una cuadra esquina Tejas.

EN PRADO 88, CASI ESQUINA A Animas, se alquilan apartamentos con balcón a Prado, y habitaciones, con todo servicio. Se sirven cantinas. Se admiten abonados al comedor. Telf. A-8714.

UN APARTAMENTO CON VISTA A la calle, luz, agua caliente y fría y una habitación, se alquilan en el moderno edificio de San Rafael 37, a media cuadra de Galiano.

«CAMPOAMOR», COMPOSTELA 106, entre Luz y Sol. Todos los departamentos con baño privado, agua caliente, con o sin muebles, desde 15 pesos en adelante: A-7401.

EDIFICIO «ARCOS», SE ALQUILAN dos apartamentos, uno grande y otro pequeño. Informa el conserje del mismo, F. entre 19 y 21, Vedado.

83 DEPARTAMENTOS

SE ALQUILA EN LA PARTE COmercial, San Pedro y Obrapía, con vista al mar, tres grandes departamentos, para oficinas o vivienda. Baratillo No 7 entrada por Obrapía.

SAN IGNACIO 48, DEPARTAMENTO alto, a la calle, independiente y cómodo. También habitaciones independientes, con luz. Para informes, vea a la encargada.

ALQUILO EN CASA FAMILIA HERmoso departamento azotea, agua caliente, teléfono. También dos habitaciones, vista calle, a persona sola. Verlos una a cinco Villegas 9, (altos) Media cuadra Palacio

84 HABITACIONES

FRESQUISIMA HABITACION, ESpléndido baño privado, balcón a la calle, muy buena comida con toda asistencia, hay teléfonos. Matrimonio $45.00. Belascoaín 64, esquina a Salud, altos botica

SE ALQUILA UNA ESPLENDIDA habitación con balcón para la calle a matrimonio sin niños o a hombres solos. Neptuno 45 segundo piso. Entre Aguila y Amistad

A UNA CUADRA PARQUE CENtral casa de familia alquilo una habitación a hombre solo Progreso 17, 2o. piso.

COMPOSTELA 98 SI QUIERE VIvir decente y económico en casa particular, visítenos y se convencerá Agua caliente, buena comida y teléfono.

FAMILIA MORALIDAD, GLORIA 48, altos, entre Suárez y Revillagigedo, alquila a personas mayores morales 2 habitaciones juntas o separadas Unicos inquilinos Se exigen referencias.

EN LO MEJOR DEL VEDADO, SE alquila una hermosa habitación en línea No. 215 entre G y H.

ALQUILO DOS CUARTOS INDEPENdientes, azotea, a dos señoras solas o para personas que trabajen, con mucha claridad, tiene agua dentro, luz, Consulado 104 esquina Trocadero.

ALQUILO DOS HABITACIONES frescas, amplias toda asistencia, agua caliente, exquisita comida, teléfono. Matrimonios o dos personas. Una habitación si desean, precios módicos. O-Reilly 86, altos.

SE ALQUILA UNA ESPLENDIDA habitación, con balcón a la calle, Belascoaín 74, esquina a Jesús Peregrino, segundo piso, a señora, señorita o caballero solo de estricta moralidad. Telf. U-5824.

EN CASA DE FAMILIA, SE ALQUIla una hermosa habitación con toda asistencia, calle K, número 195, entre 19 y 21, Vedado.

VEDADO: CALZADA 76, ENTRE D. y E. En casa muy tranquila se alquila una hermosa y fresca habitación. Se prefiere hombre solo o matrimonio sin niños.

EN SUAREZ 43, ENTRE GLORIA Y Apodaca. Se alquila una habitación magnífica. Casa moderna, baño intercalado. Se toman referencias.

HABITACIONES AMPLIAS DE 20 metros de superficie con lavabo, luz siempre. Obispo 59, altos Café Europa, propias para hombres solos desde ocho pesos.

ALQUILO UNA MAGNIFICA HABItación a hombres solos en los altos del café de Teniente Rey núm. 67, esquina a Villegas informan en el mismo.

EN CASA DE FAMILIA HONORAble se alquila una habitación con balcón a la calle y todo servicio. Neptuno 45 primer piso.

EXCELENTE CASA PARA FAMIlia. Confort y moralidad. Habitaciones al Malecón, agua abundante. Alimentación superior. Exigimos referencias. Propietario Horrutiner, Malecón 75 entre Manrique y San Nicolás Teléfono M-7379.

SEÑORA EUROPEA ALQUILA UNA habitación amueblada, con todo confort. Infanta 102-A., entre San Rafael y San José. Sra. Arenas

SE ALQUILA UNA HABITACION, con agua corriente y demás servicios. Casa de moralidad. Reina número 126, altos.

ALQUILO ESPLENDIDA HABITAción céntrica, fresquísima, ambiente tranquilo y moralidad a toda prueba, solamente a hombre solo, quien aprecie un domicilio sano. Informes: Monte 23.

FRESQUISIMA HABITACION, CON baño privado, balcón a la calle, muy buena comida, con toda asistencia, matrimonio $45.00, hay teléfono. Belascoaín 64 esquina Salud, altos botica.

ALQUILO DOS HABITACIONES AMplias, frescas, toda asistencia, agua caliente, exquisita comida, teléfono. Matrimonios o dos compañeros, una habitación, si desean. Precis moderados. O-Reilly 86, altos.

GENIOS 18, ALTOS, ENTRE PRADO y Morro, se alquila hermosa habitación anexa al baño, clara y ventilada y otra con lavabo y muy amplia, con derecho balcón, teléfono.

SE ALQUILA UNA HABITACION, en la azotea, en Lealtad 122, altos; y otra, en Escobar 117, altos, con balcón a la calle y lavabo, con toda asistencia. Casa de familia: A-8124.

ALQUILO HABITACIONES, SAN LAzaro 366, esquina a Belascoaín, altos del café «Vista Alegre», con frente al parque Maceo, a familias de moralidad. Informan: U-8235 y U-1896.

AMISTAD 130, ESQUINA A DRAGOnes, antiguo hotel «Perla de Cuba», se alquilan hermosas habitaciones, con baño privado, vista a la calle, propias para matrimonios sin hijos. Casa de orden.

EDIFICIO "CUBA", SEIS PISOS,

Empedrado número 42. Se alquilan amplias y ventiladas habitaciones, muy baratas. Elevador, lavabo, luz toda la noche. Orden y moralidad. Telf. M-5113.

ALQUILERES

84 HABITACIONES

DOS BUENAS HABITACIONES, SE alquilan baratas, en Galiano 68, altos de «La Opera», entre Neptuno y San Miguel.

85 NAVES Y LOCALES

SE ALQUILA UNA VIDRIERA PROpia para tabacos, cigarros y quincallería en Reina No 67 esquina a San Nicolás Fotografía Sainz.

SE ALQUILA LOCAL ESQUINA PRE parado para establecimiento de cualquier giro, con sus correspondientes servicios. Quince pesos. Justicia 28 esquina Pérez, Luyanó Llave al lado.

SE ALQUILA GRAN LOCAL PARA carnicería está preparada. Informan en la bodega Milagros y Goss, Santos Suárez.

MALOJA 107, SE ALQUILA MAGNIfico local de 500 metros para industria, comercio, almacén de tabaco. Tiene barbacoas. Informes: M-2781 y M-6380.

EN GUANABACOA PROPIO PARA una gran industria se alquilan en condiciones 4.000 metros de terreno con amplias naves. Informan de 1 a 6 p.m. todos los días en Roloff 50.

SE ALQUILA: EL MEJOR LOCAL comercial del Vedado «El Corazón de Jesús» Línea y D, Edificio Montes. La panadería que durante 25 años suministró a toda la Habana, adaptación total para panadería, refrescos, helados, lunch, con hermosos jardines y portales. Informes: Leyte Vidal (Real Estate) M-2222.

SE ALQUILA LA CARNICERIA DE Cerro 771 por Piñón en $15, en la bodega de Peñón informan.

LAMPARILLA 64, ENTRE VILLEgas y Aguacate, se alquila barata espaciosa moderna y ventilada nave. Informan en los altos

SE ALQUILA UNA NAVE, ACABADA de fabricar, propia para industria. Tiene vivienda, Cerro 105.

SE ALQUILA MAGNIFICO LOCAL para un buen establecimiento, en Diez de Octubre número 147, frente a Agua Dulce Precio: $30.00, Obispo número 53: M-6917.

BONITO LOCAL ESQUINA CON armatostes propio cualquier clase comercio, barriada obrera, cerquita La Tropical, alquiler reducido, edificio Campana, loma apeadero Ceiba tranvías Vedado Marianao.

ALQUILO LOCAL PARA COMERCIO bien preparao, precio económico Informan Milagros y Goss, Bodega.

GRAN LOCAL

San Lázaro 93, entre Aguila y Blanco Informan Consulado 52, altos.

SE ALQUILA MAGNIFICO SALON

de 300 metros muy claro y ventilado propio para comercio o industrio $60.00. Amargura No. 51 entre Aguacate y Compostela, teléfono A-7769.

87 HABANA

CASA MODERNA ESCOBAR ESQUIna Maloja, sala, saleta, 2 cuartos, baño cocina, primer piso, 30 pesos, más informes La Elegante, Galiano 64 teléfono M-9440.

SE ALQUILA INDIO 14, ALTOS, MOderna, fresca, sala, saleta, cuatro habitaciones, baño intercalado, comedor, cocina, cuatro habitaciones, baño intercalado, comedor, cocina, cuarto y servicio de criados Llave allí. Informan M-2603.

SAN LAZARO 330, ENTRE BELAScoaín y Gervasio, altos, sala, saleta, tres cuartos, baño intercalado, cocina y azotea Informan en los bajos.

LEALTAD 67, POR VIDTUDES, PRImer piso. sala, saleta, comedor, cuatro habitaciones, balcón a la calle, baño intercalado, cocina, lavadero, cuarto criados. Líneas ómnibus y tranvías, Fiador solvente o dos meses fondo

ESTEVEZ 7, UNA CUADRA MERCAdo y media de Monte, primer piso, moderno, sala, dos habitaciones, salón comedor, baño intercalado, terraza interior, lavadero abierto de 2 a 5

SE ALQUILA UNA CASA 2o. PISO, 4 cuartos 1 de criados muy espaciosa. Empedrado No. 64. La llave en el mismo de 10 a 12 y de 2 a 5

SE ALQUILA EN VAPOR No 38, EL piso de los altos izquierda reconstruido hace poco. Informes: Tejadillo 17 (altos) teléfono M-1112 la llave en los bajos.

ECONOMICAS

Casas de sala, saleta, comedor, dos y tres cuartos, baño intercalado, cocina, cuarto y servicio de criados, en los mejores lugares de la Ciudad:

Inquisidor núm. 11, esq a Sol	$ 30.00
Calle Paseo 7, altos	25.00
Calle 11 153, entre J y K	43.00
Cuba 29, altos	40.00
Marina núm. 2	15.00
Marina núm. 2	30.00
Correa 5-D., altos	16.00
Departamentos de dos y tres habitaciones, baño y cocina:	
Sta. Irene 88	17.00
Calle 22 núm. 24, entre 17 y 19	11.00
San Bernardino 93	7.00
Amistad núm. 68 (Astor)	14.00
Dragones núm. 12	10.00
Marina núm. 2, (Carreño)	10.00
San Ignacio núm. 25	6.00

Oficinas Genios esq. a Morro
Telf. M.6747

CALZADA VIVES 148 ENTRE FIGUzras y Carmen: sala, comedor, 4 cuartos, demás comodidades Llaves al lado. Informes: Armando Ruz: M-2943 Alquiler $30.00

FIGURAS NUMERO 76, ENTRE GLOria y Corrales, moderna, dos plantas, sala, recibidor, tres cuartos, baño intercalado, comedor, cocina y demás servicios, cada planta: $6,400 efectivo y reconocer hipoteca moratoriada de $4,600. Dueño: M-6031, de 11 a 12 y de 4 a 5.

NEPTUNO NUMERO 107, PRIMER piso, próximo a desalquilarse: sala, balcón a la calle, cuatro habitaciones, baño intercalado, comedor al fondo, cuarto y servicio de criados, Renta: $60.00. Informes: Leyte Vidal: M-2222.

SE ALQUILA SEGUNDO PISO: SAla, comedor, tres habitaciones, baño completo y servicio de criados, acera de la brisa. Carmen H., entre Campanario y Lealtad.

ESCOBAR 52, 2o. PISO, MODERNA, con sala, saleta corrida, cuatro cuartos, baño intercalado completo, comedor al fondo, clara y fresca. Alquiler $50, Informan en el primer piso.

SE ALQUILA LA CASA ESCOBAR 206 compuesta de sala, comedor y 3 habitaciones Para verse e informes de 10 a 12 de la mañana en la misma.

ALQUILO SALA Y CUARTO, A HOMbres solos o matrimonio sin niños. Casa de estricta moralidad, en Diaria núm. 6.

INMEDIATO AL PRADO, SE ALQUIla un edificio de cuatro plantas, cada una de ellas con sala, saleta, comedor, cuatro cuartos, baño, cocina y servicio de criados. Telf. A-9575, de 9 y media a. m. a 4 p. m.

SE ALQUILA SAN JOSE 209, ALTOS entre Basarrate y Mazón. Sala, antesala, tres cuartos, baño intercalado, cocina, cuarto de criados $40.00. Informan, Notaría de Lamar. Manzana de Gómez 251. Teléf. M-7499; F-4145.

ALQUILO PISITO ALTO INDEPENdiente Genios 17, entre Consulado e Industria altos del puesto de fruta, una cuadra Prado, con sala, habitación, baño, $17, abierto 10 a 5. Dueño San Lázaro 101.

SAN LAZARO 200, PISO BAJO, DE sala, comedor, 3 cuartos, baño y cocina. También cómodos e independientes apartamentos y habitaciones en piso alto Para informes, vea al encargado.

TENERIFE 96, BAJOS: $25.00, CON sala, 2 habitaciones, baño y cocina. Informes: Obispo 53. Telf. M-6917.

ALQUILERES

87 HABANA

SE ALQUILA SEGUNDO PISO MOderno Someruelos 2 y 4, una cuadra de Monte sala, recibidor, tres cuartos, comedor, baño intercalado. Precio: $34 informes F-4393.

SE ALQUILA: FINLAY NUMERO 13, segundo piso, entre Rayo y San Nicolás, dos habitaciones, baño completo lujoso. Llave, de 10 a 11 y de 5 a 6.

CONFORTABLE RESIDENCIA CHAlet, para numerosa familia, altura Universidad. San Rafael 299, verse de 12 a 2 Telf. F-4736. Precio: $100.00.

SAN RAFAEL 163, ALTOS, ENTRE Marqués González y Oquendo: recibidor, sala, comedor, cuatro cuartos, baño y cocina. Renta: 34 pesos. Llaves en la bodega.

SE ALQUILA CRUZ DEL PADRE 8 D precio: $20, sala, saleta, 3 cuartos, cocina y patio. Escobar 10, altos, U-2885.

CONSULADO 7, CASI ESQUINA A Prado. Excelente sexto piso, con todo el confort moderno: recibidor, sala, comedor, tres cuartos con closet, hall, baño intercalado y servicio de criados. Elevador día y noche. Informes, el portero.

PEÑA POBRE 7, BAJOS, AMPLIA Y cómoda casa con sala, comedor, tres cuartos, baño, patio y cocina, cuarto y servicio de criados. Renta: 34 pesos. Llaves en la misma.

SAN LAZARO 69, ALTOS, ENTRE Crespo e Industria: sala, recibidor, comedor al fondo, cinco cuartos, baño y cocina, cuarto y servicio de criados, La llave e informes, en la bodega.

ALQUILO BAJOS INDEPENDIENtes: sala, cuarto y baño completo, modernos. Paula 26. Alquiler: $16.00. Dos meses en fondo o fiador. Informes: F-7166.

SE ALQUILA: MALECON NUMERO 29, derecha, esquina a Crespo, en 55 pesos, con sala, recibidor, comedor, cinco habitaciones, baño, cocina, cuarto y servicio de criados. The Trust Company of Cuba, Obispo 53: M-6917.

SE ALQUILA: VILLEGAS 41, BAjos, entre O-Reilly y Progreso: 45 pesos, con sala, comedor, 3 habitaciones, baño y cocina. The Trust Company of Cuba, Obispo 53: M-6917.

JOVELLAR 17, PRIMER PISO, CAsa nueva, de esquina, con sala y comedor unidos, 3 cuartos, cocina de gas y servicio de criada. Precio: 34 pesos. Informes: «La Casa Pérez, Neptuno 79. Telf. M-6224.

PICOTA 51, ALTOS, CASA MODERna: sala, recibidor, 3 cuartos, baño intercalado, gran comedor, cocina de gas, cuarto y servicio de criada. Informes: «La Casa Pérez», Neptuno 79. Telf. M-6224

EN $23 CADIZ 28, ALTOS, SALA, saleta, 2 cuartos, baño completo, informan teléfonos M-6623 y M-8507

ALQUILO LOS ALTOS DE GLORIA No 168 entre Figuras y Carmen, con dos cuartos, sala, y comedor y sus servicios. Informan Angeles No. 70, bajos

SE ALQUILA EN $60 PRIMER PISO con todo confort. Reina 111 entre Campanario y Lealtad. Teléfonos: M-2024, A-9305 y A-9921

ANIMAS ENTRE ARAMBURO Y SOledad alquilo modernos bajos, sala, comedor, tres habitaciones, baño y cocina. La llave e informes en la misma

FRATERNIDAD 36 A, ALTOS (SANtiago), Frescos, modernos, espaciosos, acera sombra, sala, comedor, cuatro cuartos, baño intercalado, cocina, servicio de criados, azotea $33. Informan F.O.-1038

ALQUILO ALTOS, MUY FRESCOS: sala, comedor y tres habitaciones, en 25 pesos, Vives 157, al lado del cine Gloria. Informes, adentro, el encargado.

ALQUILO DEPARTAMENTO EN los altos de Lealtad 190 esquina a Peñalver, compuesto de sala, cuarto y servicios con vista a la calle. Informes Lealtad 188, 2o piso

SE ALQUILA MALOJA 207, BAJOS, sala, saleta, comedor, 3 cuartos, baño intercalado, cocina y servicio de criados. Informan M-1853.

MODERNOS BAJOS A $20 y $12

Alquilo a 10 minutos del Parque Central Con sala, comedor y 3 cuartos y con 2 cuartos. Calle de Justicia esquina a Arango una cuadra tranvías Calzada Concha. Informan: bodega esquina.

SE ALQUILAN LOS ESPACIOSOS y ventilados altos y bajos de Consulado 78, entre Refugio y Colón, acabados de pintar. Informan: Telf. F-3294.

88 VEDADO

EDIFICIO CASTRO, 25 ESQUINA A junto Infanta, hermoso piso alto con sala, comedor, cinco cuartos, elevador y frigidaire. Telf F-2999

ALQUILO A $5 00 UNO O DOS CUARtos de pisos mosaicos, techos concreto. Unicamente para guardar muebles. 12 No. 5 entre Calzada y Quinta, Vedado. F-7166.

VEDADO, 4 No. 170 ENTRE 17 Y 19, al fondo. Alquilo una habitación para hombres o matrimonios sin niños Puede verse de 4 a 6.

SE ALQUILA CALLE D ENTRE LInea y Calzada Vedado, casa pintada al óleo moderna, con cuatro cuartos sala, saleta, comedor, Logia y baño moderno.

VEDADO ALQUILO PRIMER PISO de la casa 21 esquina 16, altos de la botica. Sala, comedor, tres habitaciones y cuarto de criado. Informan en la misma.

SE ALQUILAN LOS MODERNOS ALtos y bajos de 6 entre 23 y 25, número 236 La llave en la misma de 8 a 11 y de 1 a 5 Informan F-2078.

SE ALQUILAN LOS ALTOS Y BAjos de 13 entre 8 y 10 No 26, La llave en la misma Informan F-2078.

VEDADO: ALQUILO 27 ENTRE PAseo y A, sala, comedor, biblioteca, 3 grandes cuartos, pantry, despensa cocina, garage y demás servicios, precio $80 dos meses fondo F-2670.

VEDADO: MODERNA CASA TRES habitaciones, baño intercalado patio con frutales, lavadero etc. C. No 292 entre 29 y 31. Informan en la misma de 10 en adelante $50.

SE ALQUILA: BAÑOS 252, ENTRE 25 y 27: sala, tres cuartos, comedor, baño, cuarto, servicio de criados, portal y jardín. Informes: Baños 259, altos.

PROXIMO A DESOCUPARSE EL SEgundo piso de 19 número 505, entre 14 y 16, Vedado: sala, tres habitaciones, hall, comedor, baño intercalado, cocina, servicio de criados y patio. Informes: letra B.

CALLE ONCE NUMERO 125, ESQUIna a L, altos modernos, con sala, comedor, gran terraza, 2 cuartos, baño completo intercalado, cocina de gas, garage cuarto y servicio criado. Informes F-2124.

CALLE I. NUMERO 206, ENTRE 21 y 23. Alquilo cómodos bajos, acabados de pintar: portal, sala, comedor, dos habitaciones, baño intercalado, cocina y patio. Informes, en el núm. 202.

ALQUILO 12 No. 17, VEDADO PORtal, sala, gabinete, 4 cuartos, 2 baños, comedor, despensa, Pantry, cocina, garage 2 máquinas, cuarto y servicio chauffeur Informan de 9 a 10 y de 1 a 2.

PISOS ALTOS MODERNOS, VISTA mar, sala, comedor, 2 cuartos, closets, baño completo, cocina calentador, garage. Calzada 30 entre J e I, Vedado encargado, garage informa.

SE ALQUILAN ACABADOS DE PINtar con agua abundante, altos de M. número 6, entre Once y Trece, Vedado: sala, comedor, hall, 5 habitaciones, baño intercalado y servicio de criados. Llaves al fondo. Informan: 17 y Baños, bodega. Telf. F-6220.

ELEGANTISIMOS ALTOS $65.00

Vedado. Alquilo modernos, con sala, comedor, terraza, 5 cuartos, 2 baños, cuarto y servicio criados. Calle I No. 49 entre 17 y 19 Dueño F-5649.

ALQUILERES

88 VEDADO

SE ALQUILA: CALLE QUINTA NUmero 96, entre Cuatro y Seis, Vedado, en $40.00, con jardín, portal, sala, 4 habitaciones, baño, comedor, cocina, patio y servicio de criados. The Trust Company o Cuba, Obispo 53: M-6917.

ONCE 109 ENTRE L Y M, ALTOS, $45.00, sala, recibidor, comedor, cinco cuartos, baño, cocina, cuatro y servicio M-6801.

SE ALQUILA LA HERMOSA CASA Baños y 5a. en $140 00 compuesta de 7 habitaciones, sala, recibidor, hall 2 baños, comedor, cocina, garage, patio, cuarto de criados, informes en Calzada No. 70 Teléfono F-4584.

SE ALQUILA: 23 NUMERO 415, BAjos modernos, con sala, recibidor, 5 habitaciones, 2 closets, 2 baños, despensa, cuarto y servicio de criados, comedor al fondo, garage y terraza amplia y patio. Informan en los altos.

23 ESQUINA A DOS: HERMOSOS altos, a la brisa, 3 terrazas, 4 cuartos, sala, comedor y saleta grande, hall, baño moderno, garage, cuarto de criados independiente, acabados de pintar. Llave en los bajos: F-3199.

MODERNA PLANTA BAJA: LINEA y Cuatro, por Cuatro: portal, sala, hall, 3 habitaciones, baño intercalado, cuarto y servicio de criados y garage: $50.00. Para verse, de 8 a 11 a. m. y de 2 a 4 p. m. Carlos.

SE ALQUILAN ESPLENDIDOS ALtos calle 27 No. 320 entre A y B, Informan teléfonos F-4143 y A-2194

VENDO CASA EN ALTURAS ALmendares, una sola planta, moderna, con 4 cuartos, demás comodidades, garage. Otra de alto y bajos también 4 cuartos. Informes su dueño A-8875.

EN LO MAS ALTO Y FRESCO DEL Vedado, 12 entre 17 y 19, se alquilan dos bajos compuestos de portal, sala, comedor, 4 cuartos, baño intercalado. Precios muy reajustados. Informa Erasmo, en el 172.

89 CERRO Y PALATINO

ALQUILO CASA DE SALA, SALETA tres cuartos baño en Santovenia 26 una cuadra de la Calzada en $20 a personas mayores. También hay casitas de sala, dos cuartos a $15 en Cerro 729, en la misma informan.

CERRO PALATINO Y ATOCHA SE alquila un local propio para establecimiento con vidriera de calle y armatostes, tiene vivienda M-5005, la llave bodega.

90 MARIANAO Y SUS REPARTOS

ALMENDARES CURVA MONTALVO B entre 16 y 18, moderno palacete, dos plantas, ocho habitaciones familia cuatro baños regios. Varios salones recibo. Toda decorada Garage doble Informan F-4309

MARIANAO GENERAL LEE ENTRE Reina y Concepción, casa moderna de sala, comedor, cocina y garage en bajos y 3 cuartos y baño completo en altos. Llaves e informes en General Lee No. 2 esquina Reina

AMPLIACIO DE ALMENDARES — calle Décima entre Avenidas Primera y Segunda. Tres cuartos, acabada de construir: Martínez y Rosado. Amargura 1, A-8950.

AMPLIACION ALMENDARES: CAlle Décima esquina Avenida Primera, cuatro cuartos, recién construida. Martínez y Rosado. Amargura 1. A-8950.

ALQUILO CON O SIN MUEBLES ESpléndida casa Ave. Columbia Marianao, sala, recibidor, 5 cuartos, hall, 3 baños en colores, biblioteca, comedor, pantry, terraza, garage dos máquinas, cuartos servicios criados, rodeada jardín. Informes FO-7359.

PARA EMBAJADA, CONSULADOS, turistas o persona de gusto, palacete amueblado con gusto exquisito, dos plantas independientes, comodidad para dos familias, de esquina, bar, dos baños, 4 dormitorios, etc. Véala, de 9 a 12 y de 3 a 5. Informes: U-1147, Avenida Once y calle Diez, Ampliación de Almendares. Los altos: $175.00. Los bajos: $120.00, sin muebles; éstos, 40 con garage.

SE ALQUILA CON O SIN MUEBLES magnífica residencia acera de la brisa dos plantas: portal, sala, recibidor, salón música biblioteca, salón de comer, toilet, pantry, despensa, cocina, lavandería, dos garajes, tres cuartos criados con baño. Siete habitaciones, dos baños dos terrazas. Para verla de dos a cinco. Informan en la misma, 16 entre Quinta y Septima Avenida Reparto Miramar

ALTURAS BUENAVISTA ALMENdares alquílanse fresquísimas casas vivienda y comercio $15.00 a $18. Edificio Campana, loma del apeadero Ceiba, tranvías Vedado-Marianao, entre Línea y Calzada de Columbia

CASA CLUB, SE ALQUILA LA CASA que ocupaba el Columbus Yacht Club. Compuesta de tres plantas en las orillas del Río Almendares. Reparto Kohly. Muelle en el Río, Piscina, Floor de Hand Ball, Gimnasio, Courts de Tennis, 11,000 mts. de terreno Informan de 9 a 10 a.m. Edificio La Metropolitana 239.

91 J. DEL MONTE Y LA VIBORA

LOMA CHAPLE

Alquilo Santa Alicia 7, jardín, portal, sala, 3 cuartos, baño completo, comedor, cocina, hall, servicios criados, pasillos y garage. Informan en la misma.

JESUS DEL MONTE, LUZ ALQUILO 2o piso sala, 4 habitaciones, comedor, habitación y servicio criados, baño intercalado, cocina $30, la llave bodega M-5005

SE ALQUILA O VENDE MAGNIFICA residencia con espléndidos jardines, también propia para Clubs, Sociedades, etc. Se cede muy barato. Situada en lo más alto de la Víbora, calle Gertrudis y Carlos Manuel a una cuadra del Parque. Visible a todas horas. Llaves en la misma. Informan Teléfono F-4501.

ALQUILO DOLORES 25, LAWTONAnastasio sala, tres habitaciones, baño, comedor, patios. Llave bodega Infórmese F-3959 $17.00.

SE ALQUILA LA ESPACIOSA CASA situada en la Víbora, en la calle J. A. Saco No. 40 entre San Mariano y Santa Catalina. De tres plantas con las distribuciones siguientes en cada una de ellas. Planta baja: Recibidor, comedor, pantry, cocina, dos closets, jardín, portal, patio, garage, cuarto y servicio de criados Primer piso alto: Recibidor, baño, tres cuartos, terraza, un cuarto pequeño, dos closets. Segundo piso alto: Recibidor, dos cuartos, un baño y balcón a la calle. Puede verse durante el día a cualquier hora. La llave en la misma. Informan: Mendoza y Cía. Obispo 63. Teléfono M-6921 Habana.

VIBORA. PARA FAMILIA DE GUSto: se alquilan espléndidos, modernos altos, Chaple 6, Loma Chaple, 4 habitaciones, sala, recibidor, saleta, terraza, comedor, cuarto criado, garage Informan: A-6845. Llave: bajos.

SE ALQUILA EN MODICO PRECIO, la casa Santa Catalina 64, casi esquina a Armas, frente al parque Lawton. Llaves en la bodega. Informes: A-6277 y FO-3271.

ALQUILO CASA MODERNA: PORtal, sala, comedor, 3 habitaciones, baño intercalado completo, Vista Alegre número 5, por Juan Alfonso, Víbora: $22.00. Llave en el número 8. Domínguez: U-1886.

HERMOSA CASA $50, ESQUINA, POR tal, recibidor, sala, cuatro cuartos, baño intercalado, comedor fondo, galería, dos cuartos criados, servicios, garage San Mariano y San Lázado. M-6788.

SAN JOAQUIN ESQUINA A CRISTIna: sala, comedor, dos habitaciones, baño y cocina. Precio: 25 pesos. Véase a todas horas. Informes: Obispo 53.

ALQUILO PRECIOSA CASA GENEral Lee 6 entre Flores y Serrano Víbora, jardín, portal, sala, saleta tres habitaciones, baño moderno con calentador, dos patios Informes I-6570.

ALQUILERES

92 SANTOS SUAREZ Y MENDOZA

SE ALQUILA MAGNIFICA CASA, Zapotes 53 y San Julio, portal, sala, comedor, 3 habitaciones, cocina, baño patio y traspatio, la llave al lado. Informes teléfono I-5221, comunique con el 18.

SE ALQUILA LA CASA SERRANO No. 74, entre Santos Suárez y Enamorados, compuesta de jardín, sala, saleta, dos habitaciones, baño completo, cocina y patio. Informan en Zulueta No. 38, café «El Guayabal», teléfono M-5701

SE ALQUILA: SAN INDALECIO NUmero 23, altos, entre San Leonardo y Rodríguez, Santos Suárez: balcón, sala, pasillo, 2 habitaciones, baño, comedor, cocina: $28.00. Informes: Leyte Vidal Real States: M-2222.

SE ALQUILA GOICURIA 46 ENTRE E Palma y Libertad, moderna, jardín, portal, sala, saleta, 3 cuartos, baño etc. con dos patios en $30.00. informan en la misma.

CASITA EN $15.00, SE ALQUILA LA casita número 3 del pasaje D-Strampes 80, entre Milagros y Libertad, compuesta de sala, comedor, 2 habitaciones, baño intercalado, agua fría y caliente, cocina y patio. Llaves en el número 2. Informan: Yániz y Pérez, Obispo 65. Telf. M-6872.

93 LUYANO

CONSEJERO ARANGO 14, ENTRE Calzada del Cerro y Carballo. Alquilo casa acabada de pintar, compuesta de sala, saleta grande, tres habitaciones y servicios sanitarios. Llave en la barbería esquina a Calzada. Informes: Telf. U-2904.

94 LAWTON-BATISTA

SE ALQUILA: CONCEPCION ESQUIna a Catorce, Lawton, local comercial, de esquina, con puertas metálicas. Renta: $12.00. Informes: Leyte Vidal: M-2222.

96 LOS PINOS Y NARANJITO

$25 CASA ESQUINA MAMPOSTERIA moderna acabada de fabricar, lugar alto, céntrico saludable, ómnibus por la puerta, jardín, portal, sala 3 cuartos, cocina, baño completo. Betancourt y Apóstol, Los Pinos. Telf F-2225

97 GUANABACOA REGLA Y CASA BLANCA

GUANABACOA. SE ALQUILA UNA casa que mide 810 metros, propia para industria, calle Aranguren No. 3 esquina a Maceo, informan en Infanta y Llinás Fonda Habana.

98 ALQUILERES VARIOS

REPARTO KOHLY: AVENIDA CENtral 9. Magnífica residencia de 2 plantas, con sala, comedor, biblioteca, 2 halls, 5 habitaciones amplias, con closets y terraza, cocina, pantry, garage para dos máquinas y cuarto de criados con su servicio. Informes: Avenida Almendares número 35. Telf. FO-2438.

SE SOLICITAN

99 SOLICITUD DE ALQUILERES

UN SEÑOR QUE MANEJA SU MAquina desea alquilar un garage, en casa particular, entre las calles L. a H. y 27 a 17, Vedado. Informes: F-2428.

SE SOLICITAN DOS CASAS CON su mínimo de cuatro o cinco habitaciones dormitorios que estén situadas en dos plantas o al lado en lugar céntrico de la Habana o Vedado o una sola casa de la misma capacidad Para más informes llamar al M-1059.

101 PERDIDAS

SE PERDIO UNA CARTERA CON documentos. Avisen por teléfono a I-5205 Instituto Inclán alemán Friedride Ott.

102 AGENCIAS DE COLOCACIONES

MARIANAO EMPLOYMENT AGENcy Business Corporation: FO-1077. Señora: servicio rápido de cocineras, criadas, manejadoras, choferes, cocineros, jardineros, lavanderos, servidumbre en general. Calle Seis y Quince, reparto Almendares: FO-1077 y FO-7902.

"LA HABANERA", U-1880

Servimos con referencias, criadas, Cocineras, Mensajeros de boticas, manejadoras y toda clases de servidumbres de ambos sexos. Neptuno 255 esquina a Espada. U-1880.

«AGENCIA «BEERS». ¿POR QUE LAS mejores familias acuden siempre a esta antigua y acreditada Agencia para su servidumbre? Porque consiguen siempre personal competente y escogido. También los jefes de oficinas solicitan nuestros servicios, seguros de la eficiencia del mismo. ¡Haga usted lo mismo!—16 Plaza de la Catedral. M-7730.

LA MATANCERA: A-7740

Servimos rápidamente: criadas, cocineras, choferes. Toda clase de servidumbre y empleados de ambos sexos con referencias, Sol número 111. entre Egido y Villegas.

CUBAN AMERICAN EMPLOYMENT. La casa más acreditada en el servicio de cocineros, criados, cocineras, criadas, manejadoras, choferes, camareros y oficinas, españoles, jamaiquinos y asiáticos. Consulado 142. Telf. M-1534.

103 CRIADAS Y CRIADOS

SE SOLICITA UNA ESPAÑOLA PAra los quehaceres de un matrimonio, dormir en la colocación. Sueldo: $6 00. Calle 26 esquina a 33, Reparto Kohly, Vedado Pregunte por José Díaz

SE SOLICITA UNA MUCHACHA PAra cocinar y limpiar a corta familia. San Lázaro 296, altos. Tener referencias.

SE SOLICITA UNA MUCHACHA, PAra la limpieza, que sea formal y trabajadora y que duerma en la colocación. Sueldo: $6.00, uniformes y ropa limpia. Informes: Línea número 136-A., altos, entre Doce y Catorce, Vedado.

104 COCINERAS Y COCINEROS

SE SOLICITA UNA CRIADA ESPAñola para cocinar y limpiar a corta familia. Se desea sea trabajadora limpia y que traiga recomendaciones. Calle 6 entre 15 y 17, Almendares. De 5 a 7, frente a la Imprenta.

SE SOLICITA UNA SIRVIENTA, QUE sepa de cocina, en B. número 141, esquina a Quince, Vedado.

114 AGENTES VENDEDORES

SOLICITO VENDEDORES Y AGENtes de ambos sexos, (preferiblemente con clientela), en la Habana y todas las ciudades, pueblos y centrales de la Isla, para trabajar doce artículos nuevos de fácil venta a barberías clínicas, hoteles, casas de huéspedes y residencias particulares Informes: Productos PURO, Edificio Gómez, Genios esquina Morro, departamento 8, (bajos) Habana. Interior remitir sello.

SE SOLICITAN VENDEDORES EXpertos, con conocimientos en víveres, farmacias, tienda de ropa, vidrieras tabacos y cigarros, para vender en plaza artículos de consumo. Sueldo: $75.00 y premios mensuales para los que vendan más. Si no son vendedores prácticos y de reconocida experiencia, inútil presentarse. Informes: San Ignacio 64, Habana.

ATRACTIVA PROPOSICION PARA hombres que deseen ganar 100 pesos mensuales en honorable ocupación desde su casa. Pida informes: The Universal Bussiness Service of Cuba, apartado 1311 Habana, Cuba

SE SOLICITAN VENDEDORES PAra equipos de refrigeración comercial. Los candidatos recibirán clases especiales en el Departamento Informes en: Giralt, S. A. O-Reilly 61

SE SOLICITAN

114 AGENTES VENDEDORES

SE SOLICITAN AGENTES RELAcionados en el comercio de esta ciudad y en el interior. Consultoría Central, Manzana de Gómez, 251. Teléfono M-7499.

SOLICITANDOSE EN LA HABANA y todas las ciudades, pueblos y centrales de la isla, Agentes experimentados en ventas a domicilio para la venta de las maravillosas Cafeteritas eléctricas y de alcohol «SOLAC». Unicas premiadas en varias Exposiciones por su perfección científica. Gran demanda. Venta fácil. Personas activas y bien relacionadas pueden ganar mucho. Pidan detalles y condiciones enviando informes comerciales a Juan B. Cobo Martínez, Edificio Metropolitana, Departamentos 210-211, Habana.

117 SOLICITUDES VARIAS

NO BUSQUE MAS, ¿QUIERE USTED un negocio fácil de administrar? Yo lo tengo y le explico con gusto el por qué se lo vendo. Telf U-3187

¡SE SOLICITAN 500 MUCHACHAS PARA APRENDER CORTE Y COSTURA, ABSOLUTAMENTE GRATIS!

Por el sistema «Alemany». Inventora: Sra. Alemany. Directora. Srta. Delia. Aprenda Corte y Costura y hágase profesora titular. Absolutamente gratis se darán clases por espacio de **OCHO CLASES**, presentando este anuncio en la Central, San José 9. A primera prueba el traje le queda a su gusto. Sucursales por profesoras graduadas numerosas: Sra. De Alfonso, San Miguel 69, por Manrique; Srta. Hortensia, Atocha 6, Cerro; Sra de Orfila, Luz 26; Srta M. Luisa, Telf. U-5494; Sra. Matutina, A. Ramírez 18, frente a la quinta de Dependientes; Sra. de Cano, Carmen 17, Santiago de Cuba; Sra. de Landa, Consulado 93; Srta. Ofelia Chacón, Angeles 16, Santa. Clara; Srta. Matilde, Ayuntamiento 2, Cerro; Srta. Felicidad, Paradero Orfila, Marianao; Srta. Josefina, 23 y Baños, Vedado; Sra. Otero, San Francisco 62; Sra. Zoila, Sitios 181; Sra. Mercedes, Apodaca 71, segundo piso. Damos clases a a domicilio y cortamos moldes a medida.

SE SOLICITA QUIMICO QUE TENga práctica en minerales auríferos, sus tratamientos Ha de tener recomendaciones amplias en esta materia. Escriban: L. K. Apartado 151, Santa Clara.

SE SOLICITAN TEJEDORAS DE guantes y pañuelos, se pagan a buen precio También necesitamos bordadoras de manteles a mano. Prado 77 Telf A-7886.

FACILITAMOS TRABAJO EN CAsa: Habana e interior, buena remuneración. Escríbanos: Partida Publishing Company, Auartado 843, México DF.

SE OFRECEN

118 CRIADAS Y CRIADOS

CRIADO DE MANO SE COLOCA EN casa particular sale al campo, tiene referencias Sirve al comedor como lo deseen. Informan al teléfono U-4145 y U-24445.

SE DESEA COLOCAR UNA BUENA criada de mano, tiene también especialidad en manejar, tiene referencias de los dos oficios F-3164.

SE DESEA COLOCAR UN CRIADO de mano joven; Informes: teléfono U-6840.

SE DESEA COLOCAR UN BUEN criado de mano español práctico en el trabajo y buenas referencias informan teléfono M-8633.

DESEA COLOCARSE UN BUEN criado de mano experimentado en todo esmerado servicio, sin pretensiones, y con referencias de buenas casas. Voy a cualquier punto. Teléfono M-1959.

DESEA COLOCARSE UN ESPAÑOL para criado de manos, tiene buenas referencias, llame M-3225

SE OFRECE UNA JOVEN ESPAÑOla, para matrimonio o corta familia. No se coloca menos de 15 pesos: U-4145.

119 COCINERAS Y COCINEROS

UN JOVEN ASIATICO SE COCINA bien y repostero cocina a la criolla, española y americana, tenga buenas referencias. Informan teléfono A-9427 preguntar por Rafael Ton, Acosta 35, bajos.

COCINERO REPOSTERO ESPAÑOL 33 años edad, sin pretensiones, desea colocarse en casa particular, entiende todas las cocinas y helados, sabe hacer plaza, ha estado 5 años en casa del Dr Claudio Mendoza 3 idem señor Andrés Pereira. Informan Amistad 120 teléfono A-0515.

ESPAÑOLA MEDIANA EDAD PARA cocinar o manejar corta familia sale fuera pagan viaje De 15 para arriba. Con referencias. Telf A-8768

SE OFRECE BUEN COCINERO ESpañol para casa particular, cocina criolla, española y francesa, dulces y pastelería de toda clase y helados, limpio y económico en su trabajo, tiene referencias Rayo y Salud, sale al campo, es hombre solo, M-4503, Antonio.

SE OFRECE UN BUEN COCINERO repostero chino joven, cocina criolla, española y americana, tiene muchos años práctica en la cocina Informan llamar por teléfono M-5034. con buenas referencias

SE DESEA COLOCAR UNA REAL COcinera, no le importa ir al campo, con referencias. Paseo 8, zapatería La Luna. F-3164

DESEA COLOCARSE ESPAÑOLA DE mediana edad para cocinar y limpiar a corta familia o matrimonio; tiene referencias, entiende de repostería Informes M-7666

SE DESEA COLOCAR EN CASA particular, buen cocinero y repostero, joven chino con buenas referencias y sin pretensiones, cocina muy bien criolla, española y americana, pastelería y repostería. Limpio y formal informan M-4503

UN BUEN COCINERO REPOSTEro joven chino sabe cocinar criolla y española, muy limpio y cumple con su obligación tiene buenas recomendaciones informan teléfono U-2902 desea colocarse en casa particular.

COCINERA DE COLOR DESEA CO- ..locarse casa chica sabe cumplir su locarse casa chica sabe cumplir su obligación limpia y honrada informan calle 9 No. 4 entre J y K Vedado.

SE DESEA COLOCAR UNA COCINEnera o lavandera; en la misma, una criada de mano o manejadora. Duermen fuera. Informes: F-2275.

SE DESEA COLOCAR UNA BUENA cocinera y repostera, de color. Tiene referencias, no duerme en la colocación y desea ganar $20.00. Informes: Animas número 161, letra L, entre Oquendo y Soledad.

SE DESEA COLOCAR UN COCINEro, joven, isleño, para casa particular o de comercio. Sabe su oficio y sin pretensiones. Llame: M-3339.

123 COSTURERAS Y MODISTAS

SE DESEA COLOCAR UNA JOVEN de color, modista, para coser en casa particular. San Rafael 164-A.

125 CHOFERES

SE OFRECE UN CHOFFER MECANIco, conocedor de máquinas europeas y americanas que ha manejado Tiene buenas referencias de donde ha trabajado. Informan: Teléfono U-5008

129 OFICINISTAS

HABIL PROPAGANDISTA, EXPERto vendedor, se ofrece a toda prueba, con amplias referencias, retribución hasta demostrar eficiencia, Rodríguez, Apartado 2396.

M.E.C.D. 2016

FEBRERO 23 DE 1937 | DIARIO DE LA MARINA | EJEMPLAR: 5 CENTAVOS

Los comunistas de México formarán un frente popular

Con ese motivo invitan a la pequeña burguesía y a todos los izquierdistas

CIUDAD MEXICO, febrero 22. (AP).—La clase media y la «pequeña burguesía» de inclinación izquierdista, han sido invitadas hoy a unirse a los obreros campesinos y soldados en un frente popular anti-fascista.

Mientras 15,000 obreros se congregaban en la Plaza de Toros para conmemorar el primer aniversario de la fundación de la Confederación de Obreros de México, el secretario de la misma, Vicente Lombardo Toledano, les decía:

«Debemos luchar para formar un pacto entre los obreros, los campesinos y los soldados del ejército de la revolución, y para unificarnos con todos los sectores de izquierda del Gobierno, al objeto de crear un pueblo viril.

Debemos formar un frente común, del cual no excluyamos ni o la pequeña burguesía ni a la clase media; por el contrario, las invitamos fraternalmente, para que se unan a nosotros, pues han sido tan explotadas como los campesinos y los obreros.»

El empréstito para la defensa inglesa ha sido aprobado

Los sabios británicos dicen que las nuevas máscaras contra gases son ineficaces

LONDRES, febrero 22. (AP.).—Los sabios de la Universidad de Cambridge, que han estado realizando experimentos con las máscaras antigases, que el Gobierno británico ha adquirido últimamente, han llegado a conclusiones que permiten poco margen al optimismo; en el folleto que han publicado, por cuenta del Ministerio del Interior, llegan a las siguientes conclusiones, resultantes de esas pruebas:

(1) Un adulto, en condiciones biológicas normales, sólo puede vivir tres horas en la cámara «antigasea».

(2) Si se construye una cámara en la cual no pueden penetrar los gases deletéreos, resultaría en exceso pequeña para una habitabilidad de 12 horas.

(3) La máscara de gas sólo concede una protección muy reducida, y, para eso, sólo a adultos saludables que sepan conservar la serenidad.

(4) El costo de construcción de edificios impenetrables a las bombas de gases o incendiarias, es muy elevado y, además, los cuerpos de bomberos no se encuentran en condiciones de atender, como se requiere, a los vecinos, en caso de una agresión.

Respecto a la protección de la niñez, el informe dice que no hay protección ninguna en los cochecillos para infantes que se han construído y que cuanto se diga de colocar a los niños en cajas herméticamente cerradas y protegidas contra los gases, es propio de ignorantes.

Las bombas está compuestas de substancias lo suficientemente volátiles para penetrar las cortezas construídas para evitar la entrada del monóxido de carbono.

Aprobado el empréstito inglés de las defensas

LONDRES, febrero 22. (AP.).—El proyecto de ley, autorizando un empréstito de 2,000 millones de pesos, para las defensas nacionales, fué le leído hoy por vez primera ante la Cámara de los Comunes, tras de haber sido informado favorablemente por votación de 154 contra 87 votos; el empréstito deberá cubrirse en un quinquenio.

Los extranjeros que se unieron a los izquierdistas

Se cree que el dimitente General Asensio va a ser enviado al frente de Almería

PERPIGNAN, Febrero 22 (Exclusivo).—Con el cierre de la frontera española, las autoridades han terminado el registro que hacían de personas que iban a España. Durante los últimos siete meses entraron por la frontera los siguientes, que se cree fueron a alistarse en el ejército izquierdista de España:

7.000 franceses.
1.000 italianos.
1,800 alemanes.
800 británicos.
200 checoeslovacos y de Países Balcánicos.
100 holandeses y escandinavos.
100 belgas.
300 americanos del Norte y del Sur.

Asensio, en desgracia

VALENCIA, Febrero 22 (Exclusivo) La renuncia del General Asensio de la Sierra; luego sustituyó al Genela Subsecretaría de la Guerra, es parte del cambio radical que se lleva a cabo en las esferas gubernativas, de que se habló recientemente.

Asensio será destinado al frente de Almería, se cree. El General fué ascendido en los primeros días de la guerra en premio de sus victorias en ral Riquelme en el mando de Extremadura y le cupo la triste honra de dirigir a los milicianos cuando éstos corrían en el Tajo. Nadie, sin embargo, culpó a Asensio viéndose que no tenía material entonces.

La falta de oficiales, sin embargo, en los frentes combativos hace imperativo que solamente civiles ocupen los puestos de retaguardia y que los oficiales vayan a combatir.

Portugal respondió favorablemente a la proposición inglesa.

LONDRES, Febrero 22 (Havas).—Se considera que Portugal ha respondido favorablemente a la proposición británica de que la vigilancia de su frontera, a los efectos del convenio de no-intervención, se realice por agentes ingleses; quedan, sin embargo, pendientes de resolución en algunos puntos en controversia.

La impresión dominante es de que se ha adelantado grandemente en la intención de implantar el bloqueo de España, localizando el conflicto en la Península.

SU SANTIDAD EL PAPA HA ENTRADO YA EN UN PERIODO DE MEJORIA

CIUDAD VATICANA, febrero 22. (AP).—El Chambelan del Papa suprimió hoy de la antecámara del Vaticano el registro donde los visitantes hacían constar sus deseos de salud para el Santo Padre, lo que parece indicar que el Sumo Pontífice ha entrado ya en un franco período de convalecencia.

Los prelados bien informados aseguran que el Papa insiste en asistir a los servicios del Jueves y Viernes Santo en la Capilla Sixtina.

La reaparición de los dolores en las piernas ulceradas, perturbó ayer el descanso del Santo Padre. Concedió audiencias sin embargo, a varios Cardenales y altos funcionarios del Vaticano.

ACUSAN A ALEMANIA DE PREPARAR UN GOLPE DE MANO EN CHECOESLOVAQUIA

ITALIA PIDE EXPLICACIONES POR EL REARME BRITANICO

Los izquierdistas están tratando de evitar que se admita a Goering como representante alemán a la coronación

La interpelación de un miembro de la Cámara de Comunes, sobre este asunto originó un gran escándalo, diciéndose que la presencia de Goering será un insulto a Inglaterra

LONDRES, febrero 22. AP. Los rumores que recogió la prensa de esta capital indicando que el Canciller Hitler de Alemania se proponía dar un golpe en Checoeslovaquia, ha sido causa de que la prensa izquierdista haya abierto una camaña contra la presencia del general Hermann Goering en las ceremonias de coronación del Rey Jorge VI como representante del Reich.

El ministerio de Relaciones Exteriores manifestó hoy que no tenía ninguna información acerca de la sensacional noticia publicada por el «Sunday Referee» de que Hitler está proyectando un levantamiento de la minoría alemana en Checoeslovaquia.

El periódico citado dijo ayer: «Completos detalles del plan, incluso hasta la fecha aproximada, se han descubierto por los agentes del servicio secreto de la Gran Bretaña».

Ellen Wilkinson, laborista que rompió la tradición presentándose en la Cámara de los Comunes con una cinta roja en el pie y un vestido verde, causó hoy un tumulto en dicho cuerpo colegislador cuando pidió «garantías» de que Goering no asistirá a la Coronacion del Rey.

«Podemos tener alguna garantía de que no seremos insultados con la presencia del general Goering como representante de Alemania en la coronación?»—preguntó.

La pregunta fué hecha al Vizconde de Cranborne, subsecretario de Relaciones Exteriores, quien no la contestó. Otros miembros armaron un fenomenal escándalo exigiendo orden.

Desde que se anunció en Berlín que el general Goering representaría al Reich en los actos de la coronación, el periódico comunista «Daily Worker» ha publicado artículos en su primera página pidiendo que no se le permita venir a Inglaterra. Otros círculos izquierdistas han expresado la misma opinión.

Interesa a la Gran Bretaña el problema de Checoeslovaquia

LONDRES, febrero 22. (Havas.)—En los centros oficiales bien informados se declara que el secretario de Relaciones Exteriores, Sir Anthony Eden, hará alusión a los problemas de Checoeslovaquia en un discurso que respecto de la política exterior pronunciará en breve. Eden hará saber que la Gran Bretaña no puede permanecer indiferente a las controversias que se han producido en la Europa Oriental, en donde se suceden las agresiones a Francia y sus aliadas.

Existe, empero, la esperanza de que al cabo se llegue a un acuerdo entre los Sudetes y el gobierno checo de Hodza, respecto a las actividades de la minoría germánica.

Mercado de Valores

Continúa el alza del cobre en el mercado de valores

PARIS, febrero 22. (The N. Y. Herald Tribune.)—La Bolsa demostró hoy un tono poco satisfactorio. Las rentas declinaron de cincuenta y cinco a ciento noventa céntimos. Igual que la previa tendencia alcista de las rentas estimuló las emisiones francesas, así la flojedad de hoy contagió a casi todos los otros valores.

Casi todas las acciones francesas sufrieron bajas, siendo las más afectadas las bancarias, eléctricas y químicas. Aparentemente la tendencia bajista del mercado obedeció en parte a la decepción que causó el discurso de Blum ayer en Saint Nazaire. Esta declaración a su vez, es explicada por los rumores que circulaban la semana pasada en cuanto a un posible cambio en la política gubernamental.

Como después del discurso de Blum, es improbable que ocurra cambio alguno en un futuro inmediato los especuladores se deshicieron hoy de casi todos los valores recién adquiridos.

Mientras que las rentas y emisiones indígenas declinaban, las acciones de productos primarios, especialmente el grupo cobre, subían estimuladas por el alza en el precio de los metales. Rio Tinto, por ejemplo, ganó más de cien puntos.

LONDRES, febrero 22. (The N. Y. Herald Tribune.)—Las operaciones realizadas en la Bolsa hoy fueron crecidísimas, pero la tendencia del precio fué errático. Las fuertes ganancias en las acciones de metales fué el resultado de la gran demanda en el mercado de metales básicos.

Las acciones petroleras mexicanas, egles, bajaron al llegar informes sobre la próxima ley mexicana para la eliminación gradual de compañías extranjeras en méxico. Los valores del gobierno inglés continuaron bajando. La baja de «Mexican Egles», repercutió adversamente en los grupos de acciones petroleras. La posibilidad de mayores impuestos para hacerle frente al programa de armamentos, causó baja en los valores industriales ingleses.

BERLIN, febrero 22. (The N. Y. Herald Tribune.)—La bolsa se mostró irregular y las negociaciones extremadamente limitadas. Sin embargo, se desarrolló más tarde una tendencia más firme y en algunos grupos los precios avanzaron. Las acciones bancarias se mostraron firmes.

Casi todas las acciones de minas y aceros avanzaron fraccionariamente. Los lignitos estuvieron flojos. Las emisiones de maquinarias, irregulares. El cierre fué apático e inactivo.

FALLECIO EL DIRECTOR DEL «NEW YORK TIMES», MR. OGDEN, DE 81 AÑOS

NUEVA YORK, febrero 22. (AP).—Rollo Ogden, director del periódico «New York Times», falleció hoy en su residencia de esta ciudad, a consecuencia de una congestión pulmonar, a los 81 años de edad.

Con su muerte termina una distinguida carrera periodística de casi medio siglo que colocó a Ogden entre los «veteranos» del periodismo americano.

Director del «New York Evening Post», durante 29 años y del «New York Times» durante los últimos quince años. Mr. Ogden permaneció en servicio activo hasta el pasado lunes en que enfermó.

El vigor, frescura y perspicacia de sus juicios, a pesar de su avanzada edad, causaba admiración.

Nacido en Sand Lake, condado de Rensselaer, Nueva York, en 1856, hijo de un pastor presbiteriano, Mr. Ogden, se graduó en el William College y prestó servicios a la Iglesia siete años, retirándose en 1889 para abrazar la carrera literaria.

SALEN HOY LOS AVIONSS DE LA ARMADA DE EE. UU. PARA GUANTANAMO

MIAMI, febrero 22. (AP.)—La escuadrilla de 12 aviones, mandada por el teniente comandante de la Armada, G. T. Owens, a bordo de la cual vuelan 17 oficiales y 60 alistados, lleg hoy a este puerto, camino de Guantánamo, hacia donde partirá mañana. Procede de Norfolk, con escala en Charleston.

LA AVIACION NACIONALISTA VUELA SOBRE MADRID

MADRID, febrero 22. (Havas).—A las 10·15 p. m. se presentaron los aviones nacionalistas sobre esta capital; el zumbido de sus motores se deja escuchar atentamente en el barrio de Vallecas, pero hasta el momento de transmitir este despacho, no se ha producido ninguna explosión.

Los nacionalistas que avanzaron sobre Málaga sin hallar gran resistencia han recibido refuerzos importantes

Por su parte, el General Miaja, Jefe Supremo del Ejército rojo en los frentes de Madrid, continúa su campaña de dar a la publicidad partes muy optimistas de las operaciones

MADRID, febrero 22. (AP.)—En los centros oficiales se decía hoy que las fuerzas marxistas han recuperado el control de la carretera Madrid-Valencia, que se hal'aba dominada por los nacionalistas, obligando a las legiones fascistas a retroceder ante la terrible ofensiva desencadenada por el general Miaja en el sector de Jarama, calificado por los rojos de «el Marne de Madrid».

Una terrible ofensiva se desató cerca de los pueblos de San Martín de la Vega y La Marañosa, en la cual los milicianos, luchando con las tropas del general Franco, que tratan de completar el cerco de Madrid, arrojaron a los nacionalistas de la parte oriental de la carretera y se concentraron para mantener la iniciativa.

Tanques, artillería y aeroplanos ayudaron a las masas de infantería roja que se lanzaron contra los nacionalistas en el valle del Jarama, por donde discurre la carretera que constituye la principal comunicación entre Madrid y las provincias del Levante.

Los comunicados del gobierno dicen que sólo ocasionales proyectiles de la artillería nacionalista amenazan el tráfico por la carretera de Valencia en estos momentos. El general José Miaja, jefe de las fuerzas defensoras, declaró que los milicianos «se proponen conservar la iniciativa ahora que está en sus manos».

El sangriento combate que se está librando en el valle del río Jarama bien puede ser la batalla decisiva de la guerra civil, según manifestó Miaja, indicando que el gobierno mantiene la lucha en ese sector en la creencia de que allí se puede ganar o perder la guerra.

Numerosas tropas del gobierno siguen concentrándose en el pueblo de Arganda, al sudeste de la capital, para mantener la presión contra las líneas nacionalistas.

Los periódicos de Madrid aseguran que las bajas nacionalistas suman 2,500 desde que comenzó la lucha en el sector de Jarama, y que ayer, domingo, se hicieron al enemigo 450 prisioneros.

Los despachos de Oviedo, donde se dice que los milicianos del gobierno tienen copados a los nacionalistas, aseguran que las fuerzas gubernamentales han establecido un baluarte cerca del barrio de Puertas Nuevas, desde donde avanzan hacia el centro de la ciudad.

Dícese que el abastecimiento de aguas a la población de Oviedo está completamente cortado con la ocupación por las fuerzas del gobierno de tres depósitos.

Los ministros de Obras Públicas, Comunicaciones y Aire y Marina, llegaron hoy procedentes de Valencia, para celebrar una conferencia con el general Miaja.

Se habla de la posibilidad de que se amplie la jurisdicción del general Miaja, con el fin de que tenga a sus órdenes el sector del Guadarrama, región montañosa al norte y oeste de Madrid. La fusión de las nieves del Guadarrama hace creer a los observadores que pronto se reanudarán las operaciones en dicho sector.

Se cree por los jefes militares de esta capital que los nacionalistas que avanzan desde Málaga sin encontrar gran resistencia, han recibido refuerzos. En los centros oficiales se dice que en los combates que se registraron el domingo sobre el frente del Jarama, fueron derribados siete aviones enemigos, perdiéndose cuatro rojos.

El general Sebastián Pozas, que manda actualmente las tropas del Guadarrama y de otros sectores próximos a Madrid, ha declarado que sus fuerzas están amenazando a Talavera del Tajo, al sudoeste de Madrid, pueblo que está separado de Talavera de la Reina por el río Tajo.

Una situación análoga existe en Toledo, al sur de la capital, donde según los jefes militares marxistas, sus tropas están hostilizando constantemente la ciudad.

Serán fusilados los etiópicos que no se muestren sumisos y no acaten las órdenes de los jefes italianos

El indígena que arrojó las bombas al virrey Graziani será fusilado inmediatamente. Unos dos mil nativos se hallan detenidos por supuesta cumplicdad en el hecho

ADDIS ABEBA, febrero 22. (AP). Los italianos que están fraguando un nuevo imperio romano, indignados por el atentado de que fué objeto el Virrey, han ordenado que los etíopes que no se muestren sumisos a las autoridades italianas sean fusilados. La política de la persuación se sustituirá por la del fuego desde ahora.

Desde Roma, el primer ministro Mussolini ha dispuesto lo siguiente:

Primero: La ejecución sumaria de Chamma-Clad, indígena que arrojó granadas de mano que causaron heridas a Rodolfo Graziani.

Segundo: La aplicación de la pena de muerte a todos los capitanes y oficiales nativos que hagan resistencia a las tropas italianas, lo mismo en el territorio ocupado que en el no ocupado todavía.

Han sido detenidos ya unos dos mil indígenas sospechosos del atentado del viernes así como testigos del hecho. Rápidamente se reunirá el consejo de guerra para decidir la suerte de los que aparezcan culpables del repentino ataque al mariscal Graziani.

En el atentado del viernes, cuando las fuerzas italianas celebraban el cumpleaños del Emperador Víctor Manuel resultaron heridos justamente con el mariscal Graziani muchos otros funcionarios. Créese ahora que las heridas que recibió Graziani son más graves de lo que se dijo en los primeros momentos, aunque en los boletines oficiales se dice que sigue «mejorando». Entre los heridos está el abuna Cirilo, Obispo copto de Etiopía que en otro tiempo fué director espiritual y asesor militar de Haile Salassié, y el general de aviación Aurelio Liotta.

Un comunicado oficial dice que le ha sido amputada una pierna al general Liotta como resultado de las heridas que le causaron las granadas. También se dice que el abuna Cirilo y otros jefes etiopes «italianizados» están gravemente heridos.

Infórmase que Gabra Mariam, jefe etiope de la región del Lago al sur de Addis Abeba, fué muerto en un combate que se registró en ese sector. Los despachos que han traido los correos dan cuenta de que todos los líders etiopes capturados en ese combate fueron fusilados.

Los auxiliares del Virrey Graziani aseguraban hoy que el gobierno tratará en lo sucesivo a los etíopes con mano de hierro. Se adoptarán, además, medidas de represalia.

ROMA, febrero 22. (Havas.)—Contra lo que se ha publicado en el extranjero, el Duce Mussolini no ha dado instrucciones a las autoridades italianas de Addis Abebá para que procedan a la ejecución de los autores del atentado al Mariscal Graziani; la última nota que se ha publicado sobre el particular dice simplemente que los acusados serán juzgados inmediatamente pero ello no quiere decir que se haya ordenado su ejecución; las instrucciones enviadas se relacionan con el proceso, no con la ejecución.

Será en Etiopía donde se decida y no en Roma, según se ha dicho oficialmente.

Al acercarse la fecha aniversario del levantamiento de los militares japoneses, se adoptan precauciones

Se teme por el Gobierno nipón que el pequeño grupo de los militares extremistas se aproveche de aquella fecha para provocar desórdenes, aunque no hay indicois de ello

TOKIO, febrero 22. (AP.) — Se ha doblado la guardia de los centros estratégicos del Japón con motivo de acercarse el aniversario de la revolución del año pasado. Se advierte, sin embargo, que el malestar es más bien de carácter psicológico.

Hoy fué descubierto un magnífico monumento en memoria de una de las víctimas del movimiento, general Watanabe, erigido por sus compañeros, uno de los cuales es jefe del gobierno.

El ministro de la Guerra ha declarado ante la Dieta que el ejército «no tiene designios agresivos hacia China.»

El general Sugiyama dijo que la política japonesa continental tenía que ser de cooperación militar, económica y política con el Manchukuo, Makine aseguró más tarde que el pueblo no parece tener en el ejército la misma confianza que en la marina.

ULTIMA HORA

A la hora del cierre de esta edición, el oficial de guardia en la Secretaría de Gobernación nos remite el siguiente telegrama:

CALABAZAR DE SAGUA, febrero 23.—Ante el intento de represalias del señor Pereira, arrendatario saliente del central «Purio», propiedad municipal, ruégole garantías por fuerzas públicas en protección de esta Alcaldía, que ha tomado posesión como propietaria de dicho ingenio.—**Alfonso Ruiz, Alcalde Municipal.**

TRIPULANTES INGLESES SE NIEGAN A TRANSPORTAR EL NITRATO PARA ESPAÑA

BOSTON, febrero 22. (AP.)—Los tripulantes del vapor inglés «Linaria» dirigiéronse hoy en solicitud al Presidente Roosevelt, demandando la implantación de medidas para evitar que ese barco lleve nitrato a España, invicando para esto las leyes de neutralidad; el buque ha sido despachado de Hopewell a Sevilla.

La petición fué suscrita por los 32 tripulantes, entre ellos los tres contra-maestres.

DOS CIRUJANOS ITALIANOS FUERON PARA ADDIS ABEBA

EL CAIRO, febrero 22. (AP). — Rumbo a Addis Abeba, pasaron hoy por esta ciudad en avión dos cirujanos italianos enviados desde Roma para atender al Mariscal Rodolfo Graziani, Virrey de Etiopía, herido en un atentado de los rebeldes abisinios.

La amistad anglo-italiana se halla en peligro a causa de esas medidas que Italia cree dirigidas contra ella

El aceleramiento de los armamentos ingleses y las frases misteriosas de esa nación, diciendo que ese rearme es para la defensa de la Liga de Naciones, disgustaron a los italos

(Por John Whitaker)

ROMA, febrero 22. (The N. Y. Herald Tribune).—El rearmamento inglés, que Italia considera dirigido contra ella, está poniendo en peligro la amistad anglo-italiana, iniciada por el Pacto del Mediterráneo entre ambos países y confirmada por el acuerdo de no intervención en la cuestión española.

Después de varios furibundos ataques de prensa, Virginio Gayda, autorizado comentarista fascista y a menudo vocero de Mussolini, declaró hoy en el «Giornale d-Italia», que tanto el armamento inglés como el francés amenazan tan agresivamente al fascismo que Italia «tiene el derecho y el deber de exigir una explicación sobre el alcance y de rapidez de este rearmamento».

Gayda dijo que al contrario de Inglaterra, «Italia siempre ha tenido la sinceridad y el valor de admitir que sus armamentos están al servicio de sus intereses nacionales». Pero se pregunta Gayda qué quiere Inglaterra decir cuando habla «miteriosamente» de armamentos para defender la Liga de las Naciones.

Gayda continuó diciendo que en los debates en la Cámara de los Comunes los voceros del Gobierno inglés han tratado de crear la impresión de que el colosal rearmamento inglés «está dedicado primero, al servicio de la Liga, cuya completa injusticia fué puesta en evidencia cuando ella decretó las sanciones contra Italia, las que, sin embargo, no promulgó cuando el Japón invadió la Manchuria o durante la guerra del Chaco, y, en segundo lugar, al servicio de un régimen democrático el cual, creyéndose amenazado por el fascismo, se torna agresivo».

Gayda continuó diciendo «el curso de armamentos de Francia e Inglaterra, iniciado ya hace algunos años, ha entrado en una fase de aceleramiento desde que Italia se declaró satisfecha con su conquista de Etiopía, y desde que la Alemania de Hitler ha propuesto un plan razonable y justo para la colaboración europea. El comunismo no asusta a Francia, con el cual está aliada. Ni tampoco a Inglaterra, que cree que el comunismo tiene un lugar en el concierto de las naciones europeas.»

Gayda terminó el artículo, considerado aquí como el ataque más fuerte contra Inglaterra desde el período de las sanciones, diciendo que Italia demanda una explicación clara de este rearmamento. Como quiera que semejante ataque no puede ser publicado en Italia, sin haber sido primero aprobado por Mussolini, se le atribuye gran importancia a semejante explosión en estos momentos.

Italia publicó hoy un decreto imponiendo penalidades sobre cualquier actividad pro-reclutamiento de voluntarios para España. De esta manera, Italia colabora con Francia e Inglaterra en la neutralidad en España, no obstante la fuerte determinación de Mussolini de hacer todo lo posible para asegurar el triunfo de Franco, quieran o no Francia e Inglaterra.

LORITO REAL

Por extraño que parezca este lorito no encuentra mayor comodidad que cuando se posa en la pipa de su dueño, el marinero Vicent Joacelyne, de Leighon-Sea, Essex, Inglaterra.—(Foto Acme-Editors Press)

Se cree que la mayoría del pueblo no combatiente de Oviedo ha huido de la ciudad al comenzar la lucha

Los partes del Gobierno rojo-nacionalista vasco dicen que diez mil milicianos de Bilbao avanzaron en Oviedo y están peleando en las calles, varias de las que ocuparon

BILBAO, febrero 22. (AP.)—Una sangrienta lucha se está desarrollando en las calles de Oviedo, el «Alcázar» de la región asturiana.

Precedidos de los dinamiteros asturianos, gente bravía que enciende las bombas de dinamita con el cigarro y las lanza contra sus enemigos, diez mil milicianos del Gobierno rojo, según anunció el presidente Juan Antonio Aguirre, del Estado autónomo vasco, se apoderaron de ocho calles al Este de la estación del Norte de dicha ciudad.

El presidente Aguirre agregó que la situación de los diezmados nacionalistas, embotellados en el interior de Oviedo durante tres meses, es «crítica».

Otras tropas rojas iniciciaron una ofensiva al sur de León, a 55 millas de distancia, para impedir que acudieran tropas nacionalistas en auxilio de los defensores de Oviedo. La milicia vasca cortó la carretera de Oviedo a la base de los nacionalistas en Grado, por segunda vez. Ocuparon los montes de Escamplero y Otero, adueñándose de gran cantidad de material de guerra de los fascistas. El pueblo de Pando, entre Oviedo y Grado, también cayó en poder de los rojos.

Las fuerzas del Gobierno llegaron a puntos situados a 1,500 yardas de Grado.

La Plaza de Toros de Oviedo, que había sido convertida en campamento de refugiados y en almacén de víveres, pasó a manos de los rojos. Los cañones y los aeroplanos gobiernistas convirtieron en un infierno los alrededores del Cuartel de Palayo, principal fortaleza de los nacionalistas en la «ciudad mártir». Dícese que las llamas de los incendios causados por las bombas de la aviación se están propagando.

En la ofensiva de León, el Gobierno anuncia que sus tropas volaron 70 yardas del ferrocarril en Matallana, paralizando la línea de comunicación de los nacionalistas.

Desde las alutras que dominan a Oviedo, presenciaba la batalla el Gobernador General de Asturias, rojo, León Belarmino Tomás. Telegrafió a Aguirre diciéndole que los nacionalistas del general Aranda, que se encuentran en la ciudad convertida en ruinas, no pueden recibir víveres y municiones, por lo que su situación ha llegado a ser «desesperada».

Desde las 6 y 30 de la mañana, proyectil tras proyectil, numerosas balas de cañón, cayeron en el baluarte de los nacionalistas. Desde el cielo, los rápidos bombardeadores del Gobierno, lanzaron numerosas bombas contra las barricadas de los defensores, las que acometieron también con fuego de sus ametralladoras.

Uno de los aviones nacionalistas fué derribado por los aparatos del Gobierno.

Desde el área de la estación del Norte, los invasores cubrieron con fuego terrible el Cuartel de Pelayo Durante el día, los rojos estuvieron peleando en las calles de González de Besada, Luneta, Fresno, Tendería Postigo Alto, Los Caseros Catalanes y Canteras.

Por su duración, el sitio de Oviedo, ha excedido con mucho al del Alcázar de Toledo, donde 1,200 nacionalistas resistieron durante setenta y dos días, los constantes ataques de los rojos, hasta que fueron salvados por sus compañeros.

La ciudad de Oviedo ha estado sitiada, prácticamente, desde el mes de julio del pasado año, o sea siete meses, si bien los nacionalistas lograron en el mes de novimebre, romper las líneas de los atacantes.

El número de nacionalistas que hay en Oviedo, se desconoce. Al comienzo de la guerra, según se dijo, había unos 800 guardias civiles y de 2,000 a 3,000 soldados. Estas fuerzas fueron diezmadas en los combates de Otoño, pero recibieron refuerzos más tarde.

Créese que la mayoría de los 46,000 no combatientes de Oviedo, hayan escapado desde que comenzó la guerra civil.

TRES CAMARADAS,
por Erich María Remarque, es una novela sensacional, inédita en Cuba, que revoluciona actualmente a todos los públicos de Europa. En esta nueva producción el autor de
SIN NOVEDAD EN EL FRENTE
ha superado la grandeza dramática de su estilo al pintar con mano maestra el ambiente sin horizontes y sin colorido de la post-guerra.
Los derechos exclusivos de la publicación en castellano de
TRES CAMARADAS
han sido adquiridos por el DIARIO DE LA MARINA, y aunque será nuestra norma ofrecer sempre una novela completa en cada cuaderno semanal, dada la importancia y extensión de esta obra, así como el número de bellos grabados que contiene, la ofreceremos en dos partes, la primera, el día 28 de este mes, con nuestra primera
EDICION DOMINICAL • GIGANTE,
que será exclusivamente para los suscriptores del DIARIO DE LA MARINA (no se venderá por la calle), y la segunda, el domingo 6 de Marzo, con la segunda EDICION GIGANTE.
TRES CAMARADAS
tendrá, además de su incompable texto, profusión de admirables dibujos de Mariano Miguel, y aseguramos que es una obra «para todos los gustos».
(Véanse en la página 15 todos los detalles de lo que serán las
EDICIONES DOMINICALES GIGANTES DEL DIARIO DE LA MARINA,
sin duda el máximo esfuerzo editorial realizado por un periódcio en Cuba, en beneficio de sus abonados.

La muerte del ex ministro de Negus Mariam y la derrota de los etiopes en otra batalla causa júbilo a Italia

Mariam, que se había rendido a las fuerzas italianas, logró escapar de Addis Abebá, uniéndose a las fuerzas rebeldes, con lo que había logrado preocupar al alto mando italiano

ROMA, febrero 22, (The N. Y. Herald Tribune).— La Prensa italiana informa esta noche jubilosamente que varias columnas fascistas, marchando al norte de Etiopía, lograron desbaratar completamente el ejército del Dejazmach Grav. Al mismo tiempo los despachos declaran que treinta mil soldados italianos guardan el orden en la capital etíope, debido al atentado del sábado contra Graziani.

Gabre Mariam, que era Ministro de Gobernación del Emperador Selassié, murió durante la batalla, en la que los guerreros etíopes fueron completamente cercados por las fuerzas italianas. Otros jefes etíopes, entre ellos, cayeron prisioneros siendo inmediatamente pasados por las armas.

Gabre Mariam había sido siempre causa de serie preocupación para los jefes militares italos en Etiopía, ya que después de haberse rendido hace meses a las tropas italianas, logró escapar desde Addis Abeba, uniéndose al líder etiope Ras Desta quien organizó raids contra los invasores. La muerte de Mariam está considerada como un importante paso hacia la subyugación final de las recalcitrantes tribus etíopes.

Ejercicios antiaéreos en Roma

ROMA, febrero 22 (Havas). Esta noche, Roma quedó sumergida en tinieblas, con motivo de haberse desarrollado los ejercicios de alerta antiaérea; a despecho de la defensa antiaérea, los aviones «enemigos» lograron volar sobre Roma, bombardeando ficticiamente varios puntos estratégicos de la ciudad. La circulación se reanudó con gran trabajo después de la alerta, dando ello ocasión de estudiar atentamente los sistemas de distribución del tránsito.

Diez muertos por las bombas de los rojos, ayer, en Avila

Un italiano fué condenado por los rojos de Madrid, por tener aparato de radio

AVILA, febrero 22. (AP.)—Diez personas, con inclusión de seis que hacían cola para proveerse de alimentos, resultaron muertas y quince gravemente heridas ayer, domingo, cuando los aeroplanos del Gobierno bombardearon esta ciudad nacionalista.

Una de las bombas cayó en el patio de una casa de refugiados, en el centro de un grupo de pobres que estaba esperando el momento de que se hiciera el reparto de comida. Cinco resultaron muertos instantáneamente y otro mortalmente herido, mientras los fragmentos de las bombas hirieron a otras personas.

Otra de las siete bombas lanzadas por los aviadores rojos cayó en el techo de una casa, muriendo dos mujeres y dos niños.

El corresponsal de la Associated Press se hallaba en la terraza de un hotel y pudo ver a los aviones del Gobierno cuando descendían, a eso del mediodía, sobre la ciudad.

En los primeros momentos, la población creyó que se trataba de aviones nacionalistas y no tomaron la menor precaución para guardarse de ellos, pero tan pronto como vieron la insignia marxista en uno de los aparatos, corrieron a refugiarse en las bodegas.

Tan pronto como hicieron su aparición los aviones rojos, las baterías anti-aéreas comenzaron a funcionar.

Después de dejar su carga de proyectiles, los aeroplanos tomaron altitud y desaparecieron en dirección a la retaguardia de las líneas del frente de Madrid, a 60 millas de distancia.

Ha sido condenado un joven italiano que tenía un aparato receptor de radio

MADRID, febrero 22. (AP.)—Alejandro Pistolesi Manzoni, de 17 años de edad, hijo de un ex secretario del agregado militar aéreo italiano, fué convicto de espionaje por el tribunal popular y condenado a seis años de trabajos forzados.

Se acusó al joven de que recibía por radio noticias acerca de los movimientos militares de los nacionalistas, y de las tropas del Gobierno y que se le ocupó un mapa en que aparecían los lugares donde han caído bombas de los aviones nacionalistas.

Manzoni sostuvo que, como pasatiempo, había seguido con interés el desarrollo de la guerra, por ser aficionado a las cuestiones militares.

Hoy fueron detenidos el ex diputado Miguel Carrera Castro y el señor Alfredo Muñoz Martínez, a los que se acusa de haber hecho señales con luces a los aviones fascistas que bombardearon el miércoles de la semana pasada a Madrid.

1,400 mujeres casadas con italianos que colonizan a Etiopía partieron para Masaua

GENOVA, febrero 22. (AP).—Hoy salieron hacia Massaua 1,400 reciencasadas para reunirse con sus esposos, en los territorios de colonización que han obtenido; muchas de las mujeres que han partido hoy se habían casado por poder.

"Los E. Unidos estarán alejados de toda guerra"

«Eso será mientras Dios lo permita», agregó en París el Embajador americano

PARIS, febrero 22. (AP.)—Es posible que los Estados Unidos tengan que participar en una próxima guerra, dijo el Embajador americano William C. Bullitt esta noche en el banquete celebrado por el Club Americano con motivo del aniversario de George Washington, agregando: «Pero permaneceremos alejados del conflicto el tiempo que Dios permita».

El primer ministro León Blum, que habló después del Embajador, elogió a George Washington, diciendo que de su herencia participaban los Estados Unidos y Francia. Expresó la esperanza de que los Estados Unidos nunca se verán ante el dilema de participar o no en una guerra.

«Es imposible decir, como es natural, que los Estados Unidos no participarán en una guerra, como lo hicieron en 1917, en el caso de que ocurra—dijo el Embajador Bullitt pero procuraremos estar lejos de ella mientras Dios lo quiera».

SESENTA GOBIERNISTAS DE HONDURAS PERECIERON EN COMBATE CON LOS REBELDES

SAN JOSE, Costa Rica, febrero 22 (The N. Y. Herald Tribune).—Despachos llegados aquí desde el Cuartel General del Jefe rebelde hondureño Justo Umana, aseguran que en una batalla de tres horas de duración entre los rebeldes y los gobiernistas 60 de estos últimos fueron muertos y tanto los generales leales como López y Espinosa fueron heridos y obligados a retirarse. López está hospitalizado en San Pedro y Espinosa en Tegucigalpa. Posteriores despachos de fuente rebelde indican que el general Eduardo Caliado, con doscientos soldados leales, fué derrotado cuando atacó las fuerzas rebeldes. Se asegura que el general rebelde Umana, cuenta ahora con unos mil soldados bien equipados, los que en su mayoría son de filiación liberal y nacional legalista. Al iniciarse el mes, Umana, al frente de quinientos hombres entró en territorio hondureño desde honduras británica.

Otra oportunidad será dada a los comunistas chinos

Se preparan medidas para que los comunistas puedan reanudar sus propagandas

NANKIN, febrero 22. (AP.)—El general Chiang Kai-Shek, primer ministro de China, anunció hoy que el Gobierno está dictando nuevas medidas que permitirán a los comunistas chinos «reanudar su propaganda y su vida en el país».

Estas manifestaciones amplían de hecho, el reciente acuerdo del Comité del Kuomintang de ofrecer la paz a los comunistas, a los cuales ha estado combatiendo durante un decenio.

Recomendó el generalísimo la libertad de pensamiento y el perdón para todos los delincuentes políticos, agregando: «entiendo que son delincuentes políticos los comunistas».

Al mismo tiempo que promueve la unidad nacional contra la agresión extranjera, el Comité del Kuemintang hace un ofrecimiento de conciliación al Japón. En un manifiesto dice que está dispuesto a reajustar sus relaciones con el Japón a base del mutuo respeto de la integridad territorial.

Apoya el ejército el movimiento del nacionalismo polaco

Se indicaba anoche que este movimiento contaba con 4.000,000 de miembros

VARSOVIA, febrero 22. (AP.)—El nuevo movimiento nacionalista polaco cuenta con el apoyo de más de 4.000,000 de ciudadanos, según se indicaba esta noche.

Al mismo tiempo los enemigos de la nueva causa que dirige el coronel Adam Kog, una campaña nacional, utilizando el radio, para desacreditar y combatir el movimiento nacionalista, al que se acusa de tener simpatías por Alemania.

Los judíos, quienes según personas adictas al coronel Koo, se dan cuenta de que no son gratos en Polonia, tomarán parte en la campaña contra los nacionalitsas.

Un grupo de enemigos del movimiento declaró por medio de su periódico, que más tarde fué confiscado, que el coronel Koo no ha ofrecido nada nuevo y que sus manifestaciones han sido demasiado ambiguas y guerales. Ponen de relieve la declaración terminante que hizo al «lugar especial» que debe ocupar la Iglesia católica romana «a la cual los polacos han sido fieles en todos los siglos».

Cuenta el movimiento nacionalista con el apoyo del ejército, y el periódico «Pelska Zbrejna» órgano del ministerio de la Guerra, dice que el programa es un acontecimiento de importancia histórica.

Las fuerzas vascas están operando en el frente de Oviedo donde los rojos tratan de cortar la línea de comunicación entre la Capital y Grado

BAYONA, febrero 22. (Havas). Los comunicados oficiales acerca de las operaciones que se desarrollan delante de Oviedo declaran que a las 6.30 de la mañana, las fuerzas del Gobierno tomaron el Pico del Arbol atravesando la línea principal del enemigo en el sector del Monte Naranco.

La primera brigada vasca se apoderó del pico del Pando.

Las fuerzas del gobierno se preparan para cortar la ruta entre Oviedo y Grado. A cuyo efecto tratarán de apoderarse de la aldea del Pando.

La brigada de Asturias conquistó a Fresco y Arenas de Oviedo.

Otro comunicado del Comité de Defensa de Bilbao informa que en el sector de Ubidea las tropas del gobierno hicieron una incursión por el sur de Elosu y se apoderaron de un depósito de municiones que contenía 1,600 granadas y cien mil cartuchos.

En el sector Elgueta-Ochandiano hubo duelo de artillería sin consecuencia para los rojos.

En el sector de Ochandiano, la artillería del gobierno bombardeó las posiciones enemigas en Isurkiza y el cementerio de Villarreal.

M.E.C.D. 2016