1A SECCION 1

SERVICIO DE ASSOCIATED PRESS
Esta queda autorizada para usar nuestro servicio y noticias de información.
HILO DIRECTO CON NUEVA YORK

DIARIO DE LA MARINA

El DIARIO DE LA MARINA es el periódico más antiguo de Cuba. Fué fundado en el año mil ochocientos treinta y dos.
SERVICIOS ESPECIALES DE ESPAÑA

1A SECCION 1

AÑO CV.—NUM. 44 ACOGIDO A LA FRANQUICIA POSTAL LA HABANA, SABADO, 20 DE FEBRERO DE 1937.—SANTOS LEON Y ELEUTERIO TIEMPO PARA HOY: BUENO PRECIO: 5 CENTAVOS

De 60,000 extranjeros que combatían junto a los comunistas apenas quedan 20,000

GRANDES AGASAJOS TRIBUTO BANES AL PRESIDENTE LAREDO Y AL JEFE DEL EJERCITO

COLECTADOS $10,000 PARA EL HOSPITAL

Batista expuso la necesidad de esa obra benéfica y en el acto se inició la cuestación

BANES, febrero 19. DIARIO, Habana. (Por telégrafo).—Ha sido extraordinario el recibimiento tributado en esta ciudad al Presidente de la República y al coronel Fulgencio Batista. Miles de personas formaron en la manifestación, portando estandartes y banderas.

El programa anunciado se está cumpliendo en todas sus partes. A la terminación del banquete en el «Club de Banes», el coronel Batista pronunció un discurso de tonos patrióticos, en el cual, al referirse a este su pueblo, advirtió la necesidad urgentísima de un Hospital. Con ello dió lugar, acto seguido, a una colecta, que encabezaron el Presidente Laredo Bru y el propio coronel Batista, llegándose a cubrir la suma de diez mil pesos en un momento. Otros donantes fueron el senador Casanova, con mil pesos; Francisco Panceira, Laureano González, Fidel Pino y el contratista de las obras de «Charco Mono», con 500 pesos cada uno. Faltan aún otros donativos importantes, suscribiéndose con crecidas cantidades todos los miembros de la comitiva, incluso los Secretarios del Despacho y oficiales del Ejército.

Todas las ilusiones y caros anhelos de Banes durante más de 20 años, para tener un Hospital, han culminado en lisonjera realidad a los postres de este banquete memorable.

Con el baile de esta noche en el «Club de Banes», terminan los festejos en honor de los ilustres visitantes.

No cerraré este despacho sin decir que éstos fueron objeto de una cálida manifestación de afecto por parte del pueblo de Banes, pues se les proclamó, al Presidente Laredo Bru, hijo adoptivo, y al coronel Batista, hijo predilecto. — Salvador Solís, corresponsal.

Aparecen en esta foto el Presidente de la República, coronel Laredo Bru, y el Jefe del Ejército, coronel Batista, en un momento de su visita a la Loma de San Juan, en Santiago de Cuba. Ambos posaron ante el monumento al Soldado Mambí, erigido en aquel lugar por iniciativa del teniente coronel Diego Rodríguez, Jefe del Regimiento «Maceo».

La policía halló muchas armas en la casa que ocupaba el bandolero "Chiquitico Agüero", muerto antier

Los dos que lograron escapar se nombran Evelio Gómez y Eduardo Castellón, y dicen los vecinos que uno de ellos está herido. El vigilante que murió deja viuda y seis hijos

CIENFUEGOS, febrero 19. DIARIO, Habana.—Acerca del trágico episodio desarrollado ayer tarde en el barrio Buenavista, de esta ciudad, en que perecieron el bandolero conocido por «Chiquitico» Agüero y el vigilante de la Policía Nacional de ésta, Arturo F. Deus, puedo ampliar hoy los siguientes detalles:

Practicando un registro en el domicilio de Wenceslao Tartabull, donde se refugiaron Agüero y sus cómplices, la Policía ocupó armas y objetos propiedad de los delincuentes y producto de los numerosos robos que habían venido cometiendo, entre ellos una montura, cuatro pares de espuelas, un black-jack, dos machetes, dos cintas, tres fundas de machete, un cuchillo, un par de guantes de montar, dos fundas de revólver, cinco casquillos de revólver calibre 38, nueve balas del mismo calibre, 31 de calibre 25 para pistola, 5 trajes de hombre, 9 pantalones, medias, cortes de vestidos de mujer, cigarros y fósforos en cantidad, un cajetín con barajas americanas, paquetes de naipes americanos, etc. También una inscripción de nacimiento de Evelio Gómez Yero y otra de Eduardo Castellón Lozano, suponiéndose que sean los nombres de los dos bandoleros que lograron huir ayer, estando uno herido según declaración de varios vecinos, que los vieron por los contornos después del tiroteo.

Entre los objetos ocupados hay asimismo un machete propiedad de Francisco Ojeda, rico ganadero de la finca «La Esperanza», en cuyo lugar se efectuó hace poco un asalto por tres sujetos. Fuerzas del Ejército continúan la persecución de los compañeros de «Chiquitico» Agüero.

El cadáver del vigilante Deus fué tendido en la Jefatura de Policía y desfiló ante el mismo numeroso público. El sepelio se efectuó en la tarde de hoy, siendo presidido el cortejo por el teniente coronel Gómez Gómez, jefe del Distrito Militar villareño, al que acompañaban oficiales, clases y soldados, quienes depositaron ofrendas florales en su tumba. También concurrieron un pelotón de la Policía Nacional y la Banda de Música, haciéndose las salvas de reglamento al ser bajado el féretro al sepulcro.

Deus perteneció por varios años a la Guardia Rural, pasando después a la Policía de Rodas y posteriormente a la de esta ciudad. Deja viuda y seis hijos, nombrándose aquella Emilia Jiménez y gozaba de generales simpatías, por lo que fué muy lamentada su muerte. Tartabull sigue preso y será procesado por encubridor.—**Obdulio García**, corresponsal.

Derrotaron a los mineros en Gijón con muchas bajas

AVILA, febrero 19. (UP.)—Se ha informado localmente que el jefe de los mineros asturianos que combaten en el frente de Gijón, González Peña, trataba de obtener el apoyo de otras organizaciones del norte de España para festejar el Carnaval con la toma de Oviedo; en Santander y Bilbao le negaron auxilios; los mineros, que estaban preparando una gran acometida, al no recibir los refuerzos, se vieron en una situación comprometida al lanzarse el día 5 sobre las trincheras nacionales; la artillería y las ametralladoras nacionalistas los arrasaron totalmente, en el primer empuje, extendiendo así sus líneas los defensores de la plaza.

LAS FORTIFICACIONES EN LA FRONTERA, OTRO CANARD DE LOS ROJOS

PARIS, febrero 19. (Exclusivo.)—El Gobierno francés niega que sea cierto el rumor circulado de que el Ministerio de la Guerra estuviera investigando los informes publicados por varios diarios de la izquierda, alegando que el Monte San Marcial, cerca de Irún, haya sido fortificado por los alemanes y que ingenieros alemanes estén construyendo fortificaciones en la frontera española, directamente al sur de Francia.

Varios expertos militares habían dicho que de ser cierta esta información, Francia tendría que construir una nueva «Línea Maginot», en su frontera meridional.

MUY ACTIVOS LOS AVIONES FRANQUISTAS

En Andújar cayeron bombas y proclamas de Queipo de Llano incitando al pueblo a rendirse

VALENCIA, Febrero 19. (UP).—Durante el vuelo realizado en el día de ayer por la aviación nacionalista sobre la región de Andújar, no solamente arrojaron bombas las máquinas, sino también proclamas firmadas por el general Queipo de Llano, en que se declara que las tropas franquistas llevan en sus banderas el signo de la redención de España. Hubo 26 muertos y 34 heridos, muchos gravemente. Muchas casas fueron despedazadas.

Queipo, hablando ante el micrófono, dijo que había enviado a sus amigos de Andújar un «regalito».

Dos aviones rojos cayeron en las líneas nacionalistas después de una espectacular batalla, creyéndose que otros tres lo hicieran en territorio socialista.

AVILA, Febrero 19 (AP). — Dos aviones del gobierno fueron derribados detrás de las líneas nacionalistas durante una batalla espectacular que se desarrolló hoy en el frente del río Jarama, según dan cuenta los despachos recibidos desde los puestos avanzados.

Créese que otros tres aviones socialistas cayeron en territorio enemigo, al sudeste de la capital.

Trazando círculos y descendiendo bruscamente sobre el cielo de Arganda, los aviadores nacionalistas atacaron a una escuadrilla del gobierno que volaba en formación sobre los olivares.

La batalla solamente duró algunos minutos, mientras las tropas que se hallaban en las trincheras suspendían el fuego para aplaudir a sus campeones.

Tres jefes socialistas que se hallaban de visita en Bilbao, murieron a consecuencia de la explosión de un proyectil

BILBAO, Febrero 19. (AP)—Tres jefes de la organización juventud socialista que se hallaba de visita en Bilbao, con una misión política, perdieron hoy la vida cuando un proyectil que conservaban como recuerdo las autoridades de esta ciudad les era mostrado en el Círculo del Partido.

CABELLO MALPICA, para salvarse, se ofreció como espía político, a nuestro Gobierno. —(Vea la página TRES)

El premio Justo de Lara, conferido a Torriente-Brau

El trabajo premiado de este malogrado joven escritor, se titula «Guajiros en N. York»

El Premio «Justo de Lara», de 1.000 pesos, instituído por «El Encanto» para premiar el mejor artículo publicado cada año en la prensa cubana, ha sido conferido al señor Pablo de la Torriente-Brau por su artículo titulado «Guajiros en New York», publicado en la Revista «Bohemia», el día 21 de Junio de 1936.

Por una dolorosa coincidencia el joven autor del trabajo premiado murió recientemente en Madrid, donde peleaba con el grado de comandante de milicias. El premio le será entregado a la viuda del infortunado intelectual, que era, literariamente, un positivo valor.

El trabajo premiado será publicado en la fecha patriótica del 24 de Febrero, en exaltación de la cual celebra «El Encanto» anualmente este valioso certamen literario para estímulo de la noble profesión del periodismo.

Integraron el Jurado los doctores Mario Luque del Aguila, José Antonio Ramos, Antonio María Eligio de la Puente, José Elías Entralgo y Fermín Peraza.

EXIJA el Suplemento en ROTOGRABADO con esta EDICION

TRES CAMARADAS

Por Erich María Remarque.

Este es el título de la novela, inédita en Cuba, que acaba de publicar el autor de

SIN NOVEDAD EN EL FRENTE

El DIARIO DE LA MARINA se congratula de haber obtenido los derechos exclusivos para la publicación de la última obra de Remarque en la República de Cuba.

Los

TRES CAMARADAS,

una novela de amor, hondamente humana y conmovedora, escrita en un estilo llano y ameno, es una obra costumbrista, llena de acción. Según la crítica europea, refleja, mejor que otra obra alguna, los tiempos turbulentos y de estrechos horizontes de la postguerra.

El lector encontrará en los

TRES CAMARADAS

páginas de un humorismo sutil, de una gracia fina, estilizada; encontrará, también, pasajes de intensa emoción y de sublime patetismo.

El domingo 28 del presente mes de Febrero, publicará el DIARIO DE LA MARINA su primera Edición DOMINICAL GIGANTE, de la que formará parte una versión castellana de la última gran novela del famoso escritor alemán Erich María Remarque

TRES CAMARADAS,

que soporta airosamente la comparación con aquella obra estupenda que le ganó renombre mundial y que fué vertida a todos los idiomas y considerada como la mejor narración post-guerra. Nos referimos a

SIN NOVEDAD EN EL FRENTE

La extensión de

TRES CAMARADAS

y la profusión de magníficas ilustraciones debidas a la mano maestra de Mariano Miguel, que ha de contener esa novela, obliga al DIARIO DE LA MARINA a salirse, en esta oportunidad, de lo que será norma en el futuro para la publicación de la novela semanal. Nos vemos precisados a dividir en dos partes la novela, es decir, a ofrecerla en dos Ediciones GIGANTES DOMINICALES: las correspondientes a los domingos 28 de Febrero y Marzo 6, seguros de que el gran esfuerzo editorial que esto representa será apreciado por nuestros sucriptores.

Espere, pues,

TRES CAMARADAS

Adaptada al castellano por **Nicolás Bravo.**

Ilustraciones de **Mariano Miguel.**

(Véanse detalles en la página once).

ACUSADOS DE TRAICION LOS JEFES ROJOS

Dicen que entregaron Málaga al enemigo y que Pozas es un fascista vestido de marxista

TETUAN, febrero 19. (UP).—La estación de radio local comunica que en Madrid se han estado celebrando distintos actos y manifestaciones contra el Gobierno de Valencia, demandando responsabilidades por la caída de Málaga; se ha pedido urgentemente la destitución de los generales y altos oficiales responsables de ese desastre; se cree que los defensores de la ciudad se hallaban en connivencia con los nacionalistas para la entrega de Málaga; también han sido acusados varios miembros preeminentes de la dirección del Frente Popular, por tales hechos.

Uno de los oradores atacó al general Pozas, jefe de las operaciones militares en el sector de Chinchón, alegando que es «un fascista encubierto». En general, el tono de los oradores fué demostrativo de que existen profundas divergencias entre los comunistas, los anarquistas y las restantes agrupaciones políticas que componen el Frente Popular, incapacitándolo para hacer la guerra.

Se sabe también que el IV Batallón de la Brigada Internacional, situado en el frente del Jarama, entre Arganda y Chinchón, se ha pronunciado contra sus jefes, negándose a combatir; el Cónsul de Francia en Valencia gestionó el retorno de muchos de los milicianos a su país no lográndolo porque el Gral. de la Brigada, Marty, se negó a autorizar su partida, fusilando, por el contrario, a 20 hombres, acusándolos de rebelión militar.

En las colisiones registradas en Madrid en el día de ayer entre comunistas y anarquistas hubo diez muertos y muchos heridos.

Es comprometida la situación de los rojos en el frente noroeste de Madrid; refuerzos para Lozoya

Aprovechando la claridad lunar los nacionalistas lanzaron fuerte ataque sobre Arganda. Rechazan la ofensiva roja, con grandes pérdidas en El Escorial

Cambia el Soviet de Representante en la España roja

MOSCOU, febrero 19. (AP).—Marcel Rosenberg, Embajador soviético cerca del Gobierno rojo de Valencia, ha sido llamado, según anunció el Gobierno soviético esta noche. Será reemplazado por León Y. Gaikis que, hasta ahora, desempeñaba el cargo de Consejero de la Embajada en Valencia.

El comunicado oficial se limita a decir que Rosenberg «ha quedado relevado de los deberes de su cargo como Embajador». Ha sido el primer Enviado de los Soviets a España y presentó sus credenciales en Madrid en el mes de agosto.

Recientemente regresó a España el representante del Gobierno español en ésta, Marcelino Pascua.

DON ALFONSO CEDIO EL PALACIO MIRAMAR PARA LOS POBRES REFUGIADOS

PARIS, febrero 19. (UP.)—En los centros nacionalistas se informa que el general Franco ha ordenado que se devuelvan al ex rey don Alfonso Trece, los palacios que son propiedad personal del soberano, entre ellos el de Miramar, incautado por el Gobierno de Azaña.

El General lo ha notificado así a don Alfonso, que se encuentra en Roma, y que ha comunicado que momentáneamente cede esos palacios para albergue de indigentes.

FRANCO REALIZA NUEVAS CONCENTRACIONES PARA EL ATAQUE CONTRA MADRID

MADRID, febrero 19. (Havas.)—El alto mando teme un nuevo ataque de las tropas de Franco sobre el frente de Morata de Tajuña, en el cual el enemigo ha estado efectuando concentraciones muy importantes de hombres y tropas; se tiene entendido que los esfuerzos que está haciendo el enemigo en este sector es indicio de que la acometida no se hará esperar.

La aviación tratá de impedir las concentraciones en esta área.

También se ha combatido en el frente del Lozoya, junto a los pasos de Somosierra, en el frente norte. Del lado de Aravaca, los ataques nacionalistas se han sucedido también. En la Cuesta de las Perdices se ha estado peleando igualmente, con cierta crudeza.

Labor comunista de un ministro de México en Managua

La Prensa de Nicaragua hace una intensa campaña contra dicha actuación

MANAGUA, Nicaragua, febrero 19. (UP.) — La prensa conservadora de esta capital continúa haciendo una campaña contra la actitud del Gobierno que consiente que los partidos marxista y revolucionario de México estén realizando una activa propaganda en Nicaragua por medio de los diplomáticos de ese país.

Los periódicos conservadores se quejan de la indiferencia del Gobierno e insisten en que no puede permitirse esa intervención de los partidos comunistas de México en los asuntos internos de Nicaragua.

La manifestación que iba a celebrarse en favor del ministro mexicano Carlos Baumbach, durante su visita a Massaya, ha sido frustrada por las autoridades que dispusieron el arresto de los organizadores, acusándolos de actividades comunistas.

No hace mucho tiempo todavía que el ministro Baumbach se quejó al ministerio de Relaciones Exteriores de Nicaragua de la campaña contra México, siendo ello causa de que el Gobierno ordenara la suspensión del periódico «El Correo» de Granada.

Veinte jefes ejecutados y el resto del batallón rojo-francés en prisión

Gracias a la intervención del Cónsul de Francia no fueron todos pasados por las armas. Los ingleses han declarado que les llevaron engañados a la Península

MUERTOS, DESAPARECIDOS Y DESERTORES ENTRE LAS 40,000 BAJAS EXTRANJERAS GOBIERNISTAS

(Especial para el DIARIO DE LA MARINA)

BURGOS, febrero 19. (Exclusivo).—Se dice que el Cuarto Batallón Internacional, compuesto de voluntarios franceses, ha sido reducido a prisión en Valencia y que veinte de sus jefes fueron ejecutados, salvándose el resto gracias a la intervención del Cónsul francés en Teruel.

DE 60,000 HOMBRES, QUEDA LA TERCERA PARTE

DIJON, Francia, febrero 19. (Exclusivo).—«Le Depeche» informa que el ciudadano francés René Fedrizzi ha regresado de España, donde estuvo combatiendo con la Brigada Internacional en Madrid y dice que de 60,000 extranjeros que combatían con el Gobierno español, quedan menos de veinte mil.

«El resto ha desaparecido; muchos han muerto, otros se han escapado y otros han regresado a sus países desilusionados por el mal trato que han recibido de parte de los oficiales rusos», informó Fedrizzi a «Le Depeche».

Los prisioneros ingleses cuentan a los nacionalistas que fueron engañados, porque fueron a España a trabajar y no a pelear por el Gobierno.

TALAVERA DE LA REINA, febrero 19. (AP.)—Un soldado canadiense que revela en su semblante el cansancio que le causa la guerra, y 34 ingleses que comienzan a sentir la nostalgia de la patria, refirieron hoy a los oficiales nacionalistas, después de haber sido hechos prisioneros, que vinieron a España a trabajar y no a luchar por el Gobierno socialista.

Estos prisioneros, que cayeron en poder de los nacionalistas en el sector de Madrigueras, agregaron que habían sido enviados a un batallón que originalmente estaba compuesto de 550 extranjeros, pero que ha quedado reducido a 200.

Los oficiales nacionalistas dicen que la mayoría de los prisioneros les contaron que habían sido reclutados en un círculo comunista de Londres y en las oficinas destinadas a buscar trabajo a los desocupados en Liverpool, Glasgow y Edinburgo.

Los de Glasgow dijeron que habían sido contratados en una Bolsa del Trabajo, donde acudían a recibir las primas que concede el Gobierno a los desocupados.

Agregaron que se les dió una libra esterlina a cada uno y se les prometió que sus familias recibirían diez chelines semanales. El contrato que firmaron era para trabajar detrás de las líneas de fuego por un salario de seis pesetas diarias.

Terminaron diciendo que tan pronto llegaron a España se les dió un fusil y fueron enviados al frente. Pocos de los prisioneros tienen más de 25 años.

Alemania, Italia y Hungría impedirán salir voluntarios

Estas naciones legislan a propósito del Pacto de las 26 naciones del Viejo Mundo

BUDAPEST, febrero 18. (Havas.)—El Consejo de Ministros, después de haber examinado las recomendaciones de la Comisión Internacional de No Intervención, decidió en el día de hoy prohibir el reclutamiento de voluntarios destinados a España, en territorio de Hungría y el que los súbditos húngaros ingresen en el ejército español; se establece a este efecto una escala de sanciones penales.

Alemania prohibe el voluntariado

LONDRES, febrero 19. (Exclusivo.)—Oficialmente se informa que Alemania ha dispuesto prohibir el embarque de «voluntarios» a la campaña peninsular a partir de la media noche del viernes.

El texto del decreto, se dice, será firmado por Von Neurath y se publicará mañana en la Prensa alemana.

Extraoficialmente se dijo que los distintos regimientos nazis que pelean en España no serán repatriados de momento. Se ha dicho que entre esos regimientos se cuentan el Quinto de Nuremberg, el 25 de Artillería de Breslau, 6 de ametralladoras del Reichswehr, 18 de Stettin; Sexto y Séptimo de Potsdam. El «Guardian» calcula el número total en 30,000.

El Gobierno italiano ha acordado disposiciones para evitar el reclutamiento y salida de voluntarios para España

ROMA, febrero 19. (AP.)—El Gobierno italiano ha adoptado medidas para castigar a los que intenten salir del territorio para unirse a los nacionalistas españoles, «de acuerdo con la decisión del Comité de Neutralidad de Londres», que ha acordado que a partir de la media noche de mañana todos los países que pertenecen al Comité prohiban la salida de contingentes para España.

La declaración oficial dice que el Gobierno «ha adoptado las medidas del caso para impedir el alistamiento, la salida y el tránsito de voluntarios a España.

«A los transgresores de las disposiciones del Gobierno se les aplicarán sanciones penales», dice el anuncio oficial».

VIVERES PARA LOS NIÑOS DE MALAGA

LONDRES, febrero 19. (UP.)—El buque tanque de la armada inglesa «Cherry Leaf», llegará hoy a Málaga llevando un cargamento de alimentos para los vecinos de la ciudad, que se encuentran padeciendo los efectos del hambre. El cargamento de socorros que lleva el buque va destinado únicamente a los niños de la ciudad y fué reunido por las sociedades de beneficencia de distintas partes de Inglaterra.

No hay motivo para sustituir en Cuba al Embajador de E. U.

Declara el Secretario de la representación diplomática, Mr. Caffery en la Cancillería

Fué visita de la Cancillería, en horas de la mañana de ayer, el Embajador de los Estados Unidos, Mr. Jefferson Caffery. Lo acompañaba el tercer secretario de la Embajada Mr. Wargner.

La visita del Embajador Caffery tenía por objeto saludar al general Montalvo, Secretario de Estado, tras su regreso de Washington, donde conferenció con el Presidente Roosevelt y con los altos funcionarios del Departamento del Exterior.

Poco después de que hubiera abandonado el edificio de la Cancillería Mr. Caffery, llegó el primer secretario de la Embajada, Mr. Matthews, quien conferenció con los altos Jefes de la Secretaría.

También los repórters vieron al segundo Secretario, Mr. Briggs, quien señaló que la visita del Embajador tenía sólo carácter de cortesía.

Agregó que no existía motivo alguno para pensar en un cambio de Embajador de los Estados Unidos en nuestro país.

SOBRE LOS REFUGIADOS

Al ser interrogado por los periodistas el General Montalvo sobre el problema de los refugiados en la Embajada de Cuba en Madrid, —ya en vía de una definitiva y favorable solución—, declaró que sobre ese asunto hablaría en su próximo despacho. Agregó que más adelante podría brindar una más abundante información del problema.

Las noticias que continúan llegando a la Cancillería son altamente optimistas.

Debates sobre la concertación de pactos recíprocos

El proyecto de Roosevelt respecto a dicho asunto marcha por buen camino

WASHINGTON, febrero 19. (AP.) El proyecto de ley, aprobado ya por la Cámara de Representantes, extendiendo por un trienio más la autorización concedida al Presidente Roosevelt, para celebrar tratados de reciprocidad, a partir del 12 de junio, cuando vence la actual, fué sancionada por la Comisión de Asuntos Económicos del Senado, tras de haber sido rechazadas siete enmiendas de los republicanos, por una abrumadora mayoría democrática; se cree que el debate podrá iniciarse el martes, anunciándose que las más recias deliberaciones habrán de producirse al discutir la Cámara alta, la proposición del senador demócrático de Illinois, Lewis, en el sentido de que no se pacten convenios de reciprocidad con las naciones que no hayan pagado sus deudas a los Estados Unidos.

También el Senador Vandenberg, de Michigan, se dispone a combatir en pro de las tres enmiendas que le rechazó la comisión, una de ellas prohibiendo al presidente incorporar a los tratados ninguna cláusula, resultando la autoridad del Congreso a fijar árbitros internos: otra, requiriendo la publicación del régimen de escalas arancelarias con 30 días de antelación al tiempo de entrar en vigor, y otra, protegiendo el costo de producción americana.

Igualmente rechazó la comisión la enmienda del senador Capper, exigiendo la ratificación del Senado, para todos los pactos negociados. Los senadores Ellerton y Overton, de Louisiana, y Pepper y Andrews, de la Florida, presentaron sendas enmiendas, que fueron rechazadas asimismo. Los cuatro exigían que no se abriera el mercado nacional a los productos que se cosecharan en los Estados Unidos.

Dos escuadrillas aéreas de la Armada americana, salen hoy para realizar un crucero de tres semanas, por el Caribe

NORFOLK, Virginia, febrero 19. (AP.)—Las escuadrillas décimocuarta y décimoquinta de la Armada, compuestas de doce gigantescos hidroplanos, saldrán mañana a las 7 a. m. de la base naval aérea de Norfolk, para realizar un crucero de tres semanas por el Caribe.

Cada avión estará manejado por un oficial y cinco hombres.

Toda la flota estará al mando del teniente comandante George Owen, jefe de la escuadrilla décimocuinta, y el teniente comandante W. L. Peterson, de la escuadrilla décimocuarta.

Mañana, los aviones irán a Charleston y de allí a Miami, trasladándose, después, a la bahía de Guantánamo.

Un grupo distinguido de ciudadanos ha dirigido un manifiesto al país, exponiendo los propósitos que tienen de organizar un nuevo partido, para concurrir a la Asamblea Constituyente.

(Vea la Página Política).

A BORDO DE UN BUQUE ALEMAN, VETERANO DE LA GUERRA MUNDIAL

Con todo el prestigio de un viejo paladín retirado, que puede ostentar en su cuerpo las cicatrices de las heridas que sufrió durante la intensa campaña, el barco de guerra alemán «Schleswig-Holstein» arribó ayer a nuestro puerto transformado en barco escuela, donde reciben instrucción 170 cadetes realizando un viaje pleno de interés.

En nuestra visita al barco, que recibió como bautismo de fuego una granada inglesa en la batalla de Skagerrat, pereciendo tres bravos marinos y recibiendo graves lesiones otros siete, pudimos comprobar un amable ambiente, en el cual a la disciplina severa se une la cordialidad entre jefes y subalternos y la mayor gentileza para los visitantes.

En unión de los oficiales recorrimos los departamentos admirablemente atendidos. Una pulcritud y un orden extraordinarios imperan en todos ellos. En la nota que nos ofrecieron a bordo, hay un párrafo significativo que queremos reproducir: «Ampliamente reformado volvió al servicio activo en 1926 como buque almirante de la Flota Alemana, entonces limitada por el tratado de Versalles...» **Entonces.** He ahí la palabra significativa.

Luego, en el comedor, bebimos unos bocks de cerveza y fumamos unos cigarrillos alemanes. Presidiendo la mesa había un gran retrato de Hitler; y al contemplarlo parecía decirnos: «**Entonces**, nuestra flota estaba limitada por el tratado de Versalles... Ahora ese es asunto del Tercer Reich, por eso el «Schleswig-Holstein» puede ser un barco-escuela».

En la foto aparecen Birnabaum y Michalowski, el Sr. Encargado del Consulado de Alemania, la escritora alemana, Sra. de Mendoza y nuestro Jefe de Redacción B. Jiménez Perdomo, a bordo del barco.

CABELLO MALPICA, PARA SALVARSE, LLEGO A OFRECER SUS SERVICIOS AL GOBIERNO COMO ESPIA

LA LIBERTAD DE LOS ESTUDIANTES NUNCA HA SIDO UNA EXIGENCIA, ACLARA EL CEU

ES UNA PETICION HUMANITARIA Y DE COMPAÑERISMO, AGREGAN LOS MIEMBROS DE ESE COMITE

Muy satisfechos de la entrevista que sostuvieron con el Secretario de Justicia. El Ingeniero Cadenas elevará hoy al Presidente el proyecto de Estatutos de la Universidad

Cuatro miembros distinguidos del Comité Estudiantil Universitario, los estudiantes José Francisco Botet, Leo Alvaré, Francisco Palomares y Horacio Alonso declararon ayer a los periodistas universitarios que estaban muy satisfechos de la entrevista que acaban de celebrar con el Secretario de Justicia, doctor Manuel Castellanos Mena.

«El Secretario—nos dijeron—nos recibió a pesar de estar enfermo y nos informó que se encuentra tramitando los expedientes de indulto, que elevará al Presidente de la República.

Y añadieron después las palabras que dijeran al Secretario de Justicia:

«La libertad de los estudiantes presos nunca ha sido una exigencia del estudiantado, sino una petición de humanidad y compañerismo.»

El estudiantado y las familias en general—terminaron diciéndonos— se encuentran optimistas en cuanto a la libertad de los estudinantes y el momento nunca ha sido más propicio que ahora, cuando todos los cubanos están empeñados en llevar al país por una vía de normalidad definitiva.

El Rector Cadenas elevará hoy el proyecto de estatutos

En el día de hoy visitará al Secretario de Educación, doctor Fernando Sirgo, el Presidente de la Comisión Profesoral Reorganizadora de la Universidad y ex-Rector del Alma Máter, ingeniero José Manuel Cadenas para hacerle entrega del proyecto de Estatutos de dicho centro docente.

Ayer tarde la Comisión de Estilo dejó terminado todo su trabajo.

El ingeniero Cadenas irá acompañado del doctor José M. Gutiérrez, Secretario de la Comisión Profesoral.

El lunes se reune el claustro de Filosofía y Letras

El claustro de profesores de la Escuela de Filosofía y Letras empezará a tratar el lunes próximo del reglamento interior que ha de darse a la misma.

También tratará de los planes de estudio y el horario de clases.

Los planes, nos han dicho algunos profesores, si no son los mismos, serán casi los mismos.

Los planes de Ciencias

Ya ha sido aprobado el plan de estudios de la escuela de Ciencias Físico Matemáticas de la Universidad de la Habana.

Según nos declaró el secretario de la misma, doctor Francisco de la Carrera, los estudios comprenderán cuatro años, en las tres escuelas de Ciencias: Físico-Matemáticas, Químicas y Naturales.

He aquí el plan de la primera:

Escuela de Ciencia Físico-Matemáticas.—Primer Año

Asignaturas:

Análisis Matemático, 1 curso (Algebra Superior); Trigonometría, 1 curso; Geometría Analítica, 1 curso; Geometría Superior, 1 curso; Física Superior, primer curso; Dibujo Lineal, 1 curso; Biología, 1 curso; Leviología (potestativa) medio curso.

Segundo Año

Análisis Matemático, un curso (Cálculo Diferencial e Integral); Geometría Descriptiva, 1 curso; Física Superior, segundo curso; Química Inorgánica, medio curso; Química Orgánica, medio curso; Cosmografía, 1 curso; Agrimensura, 1 curso

Tercer año

Mecánica Racional, 1 curso; Física Teórica, primer curso; Astronomía, 1 curso; Mineralogía, 1 curso; Cristalografía, 1 curso; Topografía, 1 curso; Complementos de Análisis Matemático; Didáctica Especial de la Enseñanza Secundaria, (Ciencias) (potestativa).

Cuarto año

Física Teórica, segundo curso; Geología, 1 curso; Complementos de Geometría; Complementos de Mecánica Racional; Complementos de Astronomía; Geodesia, 1 curso; Prácticas de Grado y preparación de la Tesis.

El Dibujo Lineal y la Didáctica se estudian en la Escuela de Pedagogía.

La Agrimensura, Topografía y Geodesia se estudian en la Escuela de Ingenieros y Arquitectos. Los Complementos de Análisis Matemáticos incluyen un curso especial de Ecuaciones Diferenciales para Ingenieros Electricistas. Además se explican en la Escuela: un curso de Elementos de Matemáticas y dos cursos de Matemáticas Especiales, en la forma siguiente:

a) Elementos de Matemáticas, (para aspirantes al título de Doctor en Ciencias Naturales, al de Doctor en Farmacia y Doctor en Pedagogía). 1 curso.

b) Matemáticas Especiales (comprende: Trigonometría Plana y Nociones de Algebra Superior para los aspirantes al título de Ingeniero Agrónomo y al de Arquitecto). Primer Curso.

c) Matemáticas Especiales (comprende Nociones de Geometría Analítica y Cálculo Diferencial e Integral para los aspirantes al título de Arquitecto, exclusivamente). Segundo curso.

Contesta el CEU una consulta

En relación con las consultas hechas al CEU sobre el ciclo de conferencias de los profesores de la Universidad de Cowell, dicho organismo ha dado a la prensa las siguientes declaraciones:

«En atención a las múltiples consultas por parte de los estudiantes de Medicina a este organismo para conocer nuestra opinión sobre la concurrencia de los mismos a los cursos que próximamente iniciará en esta Universidad la Misión Científica de Cornell, hacemos público nuestro criterio de que todo estudiante que quiera concurrir a estos cursos de ampliación científica, debe hacerlo, pues entendemos que son actos eminentemente culturales y de positivo provecho para los estudiantes y médicos cubanos.

El CEU, a nombre del estudiantado cubano, le da su más cordial bienvenida a los ilustres profesores de la Universidad de Cornell y le agradece su importantísimo aporte al acervo cultural de los estudiantes y médicos cubanos.

Por el Comité Estudiantil Universitario: Manuel Lozano, Leo Alvaré, José F. Botet, Carlos Martínez, Ladislao Carvajal, Manuel Aranda, José Utreras, Laudelino González, José A. Bustamante.»

ARMONIAS

MUSICA NEGRA

¡Bravo! Bravo por los que organizaron, los que interpretaron, y los que escucharon con verdadera emoción el espléndido concierto de música afro-cubana ofrecido por el Alcalde habanero la noche del jueves en nuestro amplio Anfiteatro Municipal.

¡Por fin!. Por fin está recibiendo la música negra su apropiado tratamiento y expresión. Se venía pidiéndolo en esta sección desde hace años: voces, coros y tambores para ella. Y con estos elementos todo lo demás que se quiera.

Sin voces, coros y tambores tocados a mano limpia se han hecho notables poemas musicales sobre temas africanos o afro-cubanos que podrán llegar hasta la creación de un género de música interesante y meritísimo, pero que jamás será la auténtica voz del Africa ni la expresión musical de los afro-cubanos, expresión que es en gran parte la de Cuba.

No es cosa de voluntad sino de hecho y alma; de origen. La música africana es vocal y percutiva. Y así es la africanoide. Toque de tambores, canto y baile. Tal es el inmenso tesoro artístico de los africanos y sus descendientes.

¡Y qué tambores! ¡Qué combinaciones de tambores! ¡Qué afinación, qué armonización y qué ritmos tan difíciles! Ahora es cuando comenzamos a estudiar y divulgar su técnica. En este concierto se tuvo el tino de ofrecer una breve explicación previa de la función de los tres tambores «batá» que se tocaron.

La culminación artística, la emoción inefable la darán los tambores y las danzas ñáñigas —carabalíes— el día que se les presente en un concierto de tanta envergadura como el que estoy comentando.

El maestro Gilberto Valdés ha resuelto felizmente el problema de la música afro-cubana. De una manera genial. Aparte inspiración y técnica, su genio consiste en haberse dejado penetrar por el verdadero sentido de la música africana. ¡Ha comprendido!

Más de cinco mil almas premiaron y aclamaron su triunfo súbito y definitivo. Súbito —no obstante sus anteriores demostraciones en pequeña escala— si se compara con el tiempo largo y laborioso infructuosamente invertido antes que él en buscar una solución que el alma afrocubana nos brinda a cada paso y en cada esquina. La solución definitiva que habrá de servir de pauta a los demás musicógrafos.

Aquel excelente conjunto de cantadoras y bailadoras fué, por lo demás, una gran exposición de bellezas afrocubanas. Desde la mestiza blanconaza hasta la negra prieta. Modelos de gracia y naturalidad en escena, de cuerpos esculturales, de lindas facciones, de bocas frescas y risueñas, de dentaduras maravillosas, de sandunga para bailar y de afinación para cantar. Se entregaron a su arte en cuerpo y alma. Arte ingenuo e insuperable.

Después de tan vigorosa demostración, ¿quién persistirá en el prurito de comprender en un mismo concurso a las bellezas eurocubanas y las afrocubanas? ¿Cómo comparar dos calidades estéticas tan disímiles, tan diversas, dentro de sus respectivos encantos?

La reivindicación artística de la verdadera música afrocubana, a base de canto y tambores, tuvo recientemente por pionero, quizás algo olvidado, a Manuel Cuellar, creador de la hora radiofónica titulada «Sensamayá».

Más tarde, el que escribe propugnó la exaltación de esa música en la cadena de propaganda electoral del Alcalde Beruff Mendieta. Por cierto que le fué preciso publicar un folleto contra el complejo de inferioridad de algunos negros «picúos» que se accidentaban entonces contra su labor como se habían movilizado antes contra la del señor Cuellar.

Pero, en realidad, nuestra obra no fué sino la de llevar al estudio de la radio lo mejor que hallábamos ya hecho en el solar o el cabildo. La estilización o la creación artística, la obra completa, no la ha logrado cabalmente sino el maestro Gilberto Valdés. La gloria es suya. La que consignarán los anales de nuestra cultura como un positivo progreso musical. Cuéllar y yo no somos músicos. Nuestra contribución fué meramente sociológica en función de música popular.

Esta eminente consagración de la genuina música afrocubana ha sido solemnizada con la presencia y el aplauso entusiasmado de distinguidas personalidades de nuestra cultura, de nuestra sociedad y de nuestro Gobierno. La prensa la ha exaltado como merece. El Alcalde estaba presente. El Dr. Jiménez Lanier, Secretario de Gobernación, acompañado de su esposa llegó temprano y estuvo hasta el final. El «Club Atenas», cuyo presidente es Subsecretario de Justicia, alentó la fiesta. Un gran público de todos los matices y categorías sociales aplaudió también.

Un buen número de turistas norteamericanos demostró vivísimamente su admiración y regocijo por aquel arte y aquella fiesta, seguramente la más interesante para ellos.

Gustavo E. URRUTIA

ASOCIACION DE REPORTERS DE LA HABANA

Círculo Nacional de Periodistas Habana.

SECRETARIA

Junta General Extraordinaria Primera Convocatoria

Cumpliendo acuerdo recientemente adoptado por el Directorio y de orden del señor Presidente, tengo el honor de citar a usted a la Asamblea General Extraordinaria, que tendrá efecto el próximo martes día 23 de los corrientes a las 5 p.m., en este local social para conocer la siguiente Orden del Día:

Conocer, de acuerdo con el Artículo 103 del Reglamento, expediente a asociado.

Fraternalmente,

Rafael de Armas, Secretario.

VEJACION

Elvira Servigón y Pérez, vecina de Estévez letra D., fué acusada por el vigilante 3106, de haberlo vejado con las peores frases.

Entre el crecido número de personas que recibieron al Presidente de la República y al Jefe del Ejército en el Palacio Provincial de Oriente, figuraron estas 2 mujeres, que acudieron a saludar a los ilustres visitantes llevando en brazos sus gemelos. El Presidente y el Coronel Batista les hicieron sendos obsequios en efectivo.

El desfile de fin de prácticas de la Policía Nacional frente al monumento del Maine, despertó cálidos elogios

Al acto asistieron invitados por el Coronel Pedraza, tres Secretarios del Despacho, el Jefe de la Marina y muchos oficiales de las clases armadas. Una visita al crucero «Cuba»

En la mañana de ayer se efectuó en la Avenida del Golfo la práctica final de revista por el batallón de la Policía Nacional que participará en la parada que tendrá efecto el próximo día 24 de febrero.

Invitados especialmente por el coronel Pedraza, presenciaron el acto, frente al Hotel Nacional, los Secretarios de Despacho, Rafael Montalvo, de Estado; doctor Juan J. Remos, de Defensa; doctor Giménez Lanier, de Gobernación; el doctor Beruff Mendieta, Alcalde Municipal de la Habana, su Ayudante el capitán Alvaro Moreno; el Jefe de la Marina de Guerra Constitucional, coronel Angel González, su ayudante el teniente Miró; los tenientes coroneles de la Marina de Guerra Gómez y Leal; el comandante Morales; comandante Rogelio López Jorge; capitán Cabrales; señor Mariano Coll; comandante Ruperto Cabrera; comandante Tarrau; comandante Prat; el teniente Borbonet; los capitanes Ponce, Sotolongo, Alvaro Miranda, teniente Díaz; teniente Zaragozi; los comandantes Varona. Lombana, Tandrón; los señores Manolo Solís Mendieta y Manolo Llano y otros numerosos invitados.

Las fuerzas estaban compuestas de mil doscientos hombres, al mando del teniente coronel Brito, Segundo Jefe del Cuerpo.

Desfilaron en el siguiente orden; motocicletas, batidores, plana mayor, banda de música, compañía de ametralladoras de mano, primer batallón, segundo batallón, tercer batallón, dos escuadrones de caballería, sección de radio represiva, perseguidoras, transporte rodado y transporte sanitario.

Actuaron en el desfile entre otros oficiales, los comandantes Vega, Serra, Miguel de la Fe; el capitán García Montero, el capitán del Cristo; capitán Amundaraín; capitán González Viton; capitán Teodoro López; tenientes Puig y A. Suárez; Caro, Martínez; capitanes Lavista, Martínez, Herrera, Figueroa, Mudarra y Medina.

Efectuada la revista, los presentes elogiaron al coronel Pedraza y a sus auxiliares por la marcialidad y disciplina demostradas por las fuerzas que cooperarán al éxito de las fiestas del día 24.

Acto seguido se trasladaron a los talleres de la Policía, donde los asistentes fueron obsequiados con café, y atendidos por el comandante Bernardo García, Ayudante del Coronel Pedraza y el capitán Fernández, jefe de aquel departamento.

Más tarde, invitada por el coronel González, la concurrencia se trasladó al Distrito Naval del Norte, donde los Secretarios de Despacho, el coronel Pedraza y damás acompañantes, celebraron las grandes reformas y fabricaciones efectuadas recientemente allí, teniendo además la oportunidad de admirar las obras de reconstrucción que se lleva a cabo en el crucero «Cuba».

Finalmente, el Secretario de Defensa revistó las fuerzas de la Marina de Guerra que se encontraban efectuando prácticas.

La mañana terminó con un ponche exquisito.

El Fiscal interesa pena de muerte para María Cristina Cruz que mató a su ex amante frente a su domicilio

Condenado Bernardino Suárez a 17 años de presidio por la muerte de Rodolfo Gutiérrez. Celebrada la vista de un recurso pidiendo se amnistíe a los Dres P. Cuervo y A. André

Tuvo efecto en la tarde de ayer, ante la Sala de lo Criminal del Tribunal Supremo la vista de la cuestión previa planteada por el doctor Luis Fernández Marcané, a nombre del Gobernador de Oriente doctor Angel Pérez André, a la que se adhirió el doctor Pedro Pablo Montiel, en representación del doctor Pelayo Cuervo Navarro, en el proceso que se sigue a dichos señores por uso de arma en día de elección cuando la reorganización del Partido «Unión Nacionalista», en Santiago de Cuba, en 1935. La cuestión previa es al objeto de que se aplique la amnistía al caso, por estar comprendido dentro de los imperativos preceptos del decreto-ley 774 de 1936, aplicable a este proceso. El doctor Fernández Marcané mantuvo sus alegatos en demanda de que el Supremo aplique la amnistía, y también lo hizo el doctor Montiel. El Ministerio Fiscal, representado por el doctor Francisco Chacón Carbonell, combatió la tesis de los letrados recurrentes, quedando el acto concluso para fallo, el que se conocerá en breve.

Tres juicios orales en la Sala Segunda de lo Criminal y los tres de retirada

La Sala Segunda de lo Criminal de la Audiencia celebró ayer tres juicios orales, y en los tres retiró el Fiscal la acusación, siendo los referidos juicios los siguientes: contra Pablo Daruna, por falsedad, contra Ricardo Gabriel y Jesús Fernández Rey, por estafa, y contra Manuel Muñoz Jiménez, por daño a la salud pública. Defensores fueron los doctores Francisco M. Casado, José Garcilaso de la Vega y Enrique Morúa Delgado, respectivamente.

Recurso de casación en juicio contra los Ferrocarriles Unidos

Ha tenido efecto, ante la Sala de lo Civil del Tribunal Supremo, la vista del recurso de casación establecido por el señor Leonardo Sánchez, a quien dirige el doctor Carlos Revilla, contra sentencia de la Audiencia de la Habana, que dió la razón a los Ferrocarriles Unidos en la demanda de mayor cuantía que dicho recurrente siguiera contra la referida entidad, dirigida profesionalmente por el doctor Luis Vidaña, del bufete Sánchez Bustamante.

En el acto de la vista se hizo funcionar un sistema de señales eléctricas para ilustrar al Tribunal respecto del patente objeto de la reivindicación que solicita el señor Sánche. Tanto el Juzgado como la Audiencia declararon sin lugar la demanda, por entender, de conformidad con los alegatos del doctor Vidaña, que se trata de distintos sistemas de señales de esa clase, el del señor Sánchez y el que tiene en uso la empresa de los Ferrocarriles Unidos. Oportunamente se conocerá la sentencia que ponga fin a este pleito que ha durado bastante tiempo en nuestros tribunales.

Pena de muerte para María Cristina Cruz, matadora de José Basante

Para María Cristina Cruz interesa el Fiscal de la Audiencia en escrito de conclusiones formuladas en la tarde de ayer, la pena de muerte como autora de un delito de asesinato cualificado por la alevosía o la premeditación, con las agravantes de nocturnidad, arma prohibida y cualquiera de las dos cualificativas que el Tribunal dejare de apreciar. La responsabilidad civil se fija en la suma de cinco mil pesos como indemnización a los herederos de la víctima.

Relata el Fiscal que en horas de la noche del 17 de enero último, escogidas de propósito, la procesada María Cristina Cruz hubo de personarse en el domicilio de José Basante y Meireles, sito en Calzada esquina a Dos, en el Vedado, y después de observar desde el exterior todos los movimientos que en su habitación hiciera aquél, esperó durante más de una hora a que éste saliera para su trabajo, apostada detrás de una de las hojas de la puerta de entrada de dicho cuarto. En los precisos momentos de que Basante salía, la procesada, súbita, repentina e inesperadamente, se abalanzó sobre él infiriéndole con un cuchillo de punta que portaba y que había adquirido con esa sola finalidad el día anterior, una herida situada en la región pectoral derecha de cuatro centímetros de extensión que interesó la piel y tejidos celular cutáneo, otra en el tercio interior, cara interna del brazo izquierdo de 4 centímetros de extensión, otra en el tercio inferior de la cara interna del antebrazo izquierdo y otras heridas más que le produjeron la muerte momentos después.

Condenado Bernardino Suárez por la muerte de Rodolfo Gutiérrez

La Sala Tercera de lo Criminal de la Audiencia ha impuesto diez y siete años, cuatro meses y un día de reclusión a Bernardino Suárez Martínez, como autor del homicidio de Rodolfo Gutiérrez Hernández el 18 de octubre del pasado año en la bodega sita en Jesús del Monte y Santa Catalina. En el delito se aprecian las agravantes de reincidencia y de uso de arma prohibida; la primera por haber sido ejecutariamente condenado Suárez, que es conocido por «Minín», con anterioridad a este delito a pena de prisión por lesiones graves; y la segunda por utilizar una navaja barbera. La indemnización se fija en la suma de 3.000 mil pesos.

Cerca de tres años por estafa

La Sala de lo Criminal del Tribunal Supremo, ha confirmado la sentencia que condenó a dos años, once meses y once días de presidio al procesado Eloy Robledo, como autor de un delito de estafa. En doce de abril de 1935, el apoderado de la casa Viuda e Hijo de Nicolás Castaño, entregó al procesado, condueño de la empresa de transportes «Universal», en esta ciudad, una orden para recoger en los muelles de la bahía de la Habana, cien cajas con latas de aceite de un valor de mil trescientos ochenta pesos y transportarlas, hasta los almacenes de la misma casa, en la ciudad de Camagüey. Extraídas las cajas por el procesado se apropió de las mismas ocultándolas en la Habana y vendiendo días después noventa y tres de las mismas a una entidad comercial que ignoraba su ilegítima procedencia

ROBARON EN UN CAFE

Ulpiano Menéndez Fernández, propietario del café situado en San Lázaro número 57, dió cuenta a la Policía que durante la madrugada anterior le habían robado mercancías y dinero, ascendentes a la suma de 31 pesos. Cree que los autores del hecho se quedaron ocultos en el establecimiento.

LE SALTARON UN OJO A UN NIÑO DE 11 AÑOS DE UNA TERRIBLE PEDRADA

El Juez de guardia, doctor Fernández de Velasco, asistido del Secretario Judicial señor Núñez Badell y del oficial señor Franco, conoció anoche de los hechos siguientes:

ARROLLADO UN COMERCIANTE

En el Centro de Socorro de Jesús del Monte, fué asistido de lesiones de carácter grave, diseminadas por el cuerpo, Teodoro Fernández Pereda, natural de España, de 37 años de edad, del comercio y vecino de Goicuría número 11, que le produjo al arrollarlo, en los momentos que se disponía a tomar un ómnibus en la esquina de Concha y Fomento, el camión 68,603, que conducía Carlos Manuel Vizoso Tacorante, vecino de Primelles número 31, que fué detenido y remitido al Vivac.

PERDIO UN OJO UN MENOR

José Robaina Domínguez, natural de la Habana, de 11 años de edad, vecino de Salud 132, perdió anoche el ojo derecho, al ser alcanzado por una piedra que le arrojaron unos menores que se encontraban jugando en la esquina de Salud y Santiago. La policía trata de conocer quién fué el culpable de la imprudencia.

ANCIANA ABURRIDA DE LA VIDA

En el Segundo Centro de Socorro fué asistida de graves síntomas de intoxicación la anciana Avelina Hoyos Roque, de 84 años y vecina de Zanja, 19, quien ingirió cuatro pastillas de permanganato, con ánimo de privarse de la vida.

LA DRA. GOMEZ CARBONELL EXPLICARA SU PROYECTO DE LEY A FAVOR DEL NIÑO

El Presidente de la Cámara de Representantes, doctor Antonio Martínez Fraga, en atento telegrama, ha invitado a los redactores de DIARIO DE LA MARINA para que concurran hoy, sábado, a las cinco de la tarde, al acto de propaganda que celebrará en Hotel Nacional, la doctora María Gómez Carbonell, para explicar el alcance social de su proyecto de ley a favor de la niñez y la adolescencia cubanas.

Numerosas personalidades, algunas en representación de diferentes instituciones, acudirán a esa conferencia, que será sin duda, un éxito más de la doctora Gómez Carbonell.

Agradecidos a la cortesía.

El letrado acusador pide que los dos señalados como asesinos del Sr. Fonts, paguen con su vida el horrible crimen

Solicita además otras leves penas de multa y prisión por las amenazas de muerte, inhumación no autorizada de un cadáver e indemnización a los familiares de la víctima

Ya ha formulado sus conclusiones provisionales el acusador particular, doctor Enrique Roig, a nombre de la señora Albertina Iznaga Carbonell, viuda de Fonts, en el proceso que se sigue a Miguel Angel Cabello Malpica y Giraldo Osorio García, por el asesinato del señor Ramón Fonts López, en la noche del 10 de diciembre del pasado año en Avenida de los Pinos, Reparto Country Club, Playa de Marianao, lugar conocido por «La Copa». Al igual que el Ministerio Fiscal, el doctor Roig pide que se imponga a cada uno de los procesados, la pena de muerte, por asesinato, cualificado por la alevosía o la premeditación conocida, con las agravantes de nocturnidad y abuso de superioridad y fija la indemnización a pagar a los herederos de la víctima en 5 mil pesos. El citado acusador también califica los hechos de amenazas condicionales de muerte, hechas por escrito y sin logro de propósito que quedó en los límites de la tentativa, así como otro de inhumación no autorizada de cadáveres; por el primero de estos delitos interesa 180 días de encarcelamiento y por el segundo delito multa de 500 pesos.

Conocerá del asunto la Sala Cuarta de lo Criminal de la Audiencia, en tribunal de cinco Magistrados; y precisa que hagamos la observación de que aunque las conclusiones van dirigidas también contra Luciano Julián Grande Stincer, el cual se suicidó hace un mes en la cárcel de la Habana, deberá extinguirse la acción penal en cuanto a él, esperándose solamente que remita la certificación acreditativa de la muerte el Juez de Instrucción de Marianao, al cual ya se ha dirigido la repetida Sala Cuarta. Como se sabe, los procesados Cabello Malpica y Osorio acaban de ser juzgados por el Tribunal de Urgencia, por la promoción al secuestro del señor Julio Soto Navarro, debiendo conocerse el fallo de hoy al lunes. El Fiscal doctor Emilio Alvarez Recio pidió para ambos procesados la pena de muerte.

El doctor Enrique Roig relata los hechos de la siguiente manera:

«A.—Los procesados en esta causa Miguel Angel Cabello y Malpica, Giraldo Osorio García y Luciano Julián Grande Stincer, de las demás generales que constan en el sumario, puestos de acuerdo entre sí y con un propósito o finalidad aún no bien determinado, premeditaron y decidieron matar al señor Ramón Fonts y López, persona caballerosa y esposo y padre ejemplar, conduciéndolo al efecto a un lugar apartado de la ciudad, en una hora de la noche, escogida de exprofeso y de esa manera poder realizar el crimen con absoluta seguridad y sin peligro ni riesgo para sus personas, no ya de la defensa que hiciera la víctima o cualquiera otra persona que acudiera en su auxilio.

«El día 8 de diciembre de 1936 los procesados citaron al señor Fonts y López, a las siete de la noche del siguiente día—9 de diciembre—para que concurriera a la esquina de las Avenidas Quinta y Doce, en el Reparto Miramar, Municipio de Marianao, acudiendo a dicha cita el señor Fonts y López y no los procesados que de exprofeso se habían mantenido a cierta distancia de aquel lugar para poder observar si dicho señor venía solo o acompañado de alguien o de alguna otra forma que indicase estuviera prevenido o receloso de alguna celada.

«Comprobado que el señor Fonts y López había concurrido solo y sin precaución alguna, volvieron a citarlo al mismo sitio y hora para la noche siguiente—10 de diciembre—concurriendo igualmente a dicha cita el señor Fonts y López en el automóvil de su propiedad manejado por él mismo, y esperó algún tiempo hasta que llegó el procesado Osorio y García quien lo saludó amigablemente, echándole el brazo sobre los hombros y diciéndole: «Hola, chico, bueno, vamos», subiendo ambos en el automóvil y dirigiéndose en él hasta el comienzo de la Avenida de los Pinos, Reparto Country Club, Playa de Marianao.

«En ese lugar los esperaban los otros dos procesados Cabello y Malpica y Grande Stincer y al llegar y bajarse del automóvil Fonts y López confiadamente se puso a hablar con Osorio y Cabello, sin poder advertir que a su espalda estaba Grande y Stincer, el cual aprovechando esa situación, empuñó un tubo de hierro galvanizado que con anterioridad y con ese propósito habían llevado, asestándole con él en la región parietal derecha dos golpes que le causaron dos heridas contusas de ocho y diez centímetros de extensión respectivamente, con fractura de todos los huesos del lado derecho del cráneo y ruptura de las meningeas, intensa hemorragia, que le ocasionaron la muerte.

«Los procesados arrastraron entonces el cadáver de Fonts y López a una fosa que previamente habían cavado, distante unos 140 metros del lugar del hecho y sepultándolo en ella.

«B.—Los procesados se marcharon del lugar del crimen en el automóvil propiedad del señor Fonts y López y dirigiéndose a las oficinas del Correo depositaron una carta que aparecía firmada por La Joven Cuba, dirigida al señor Humberto Fonts, hermano de la víctima, comunicándole que su hermano había sido secuestrado y exigiéndole por su rescate la entrega de cinco mil pesos bajo la amenaza de que si así no lo hacía o denunciaba el hecho, matarían al secuestrado. Esta carta fué recibida después de ser conocida la muerte del señor Ramón Fonts y López».

La más bella fotografía de la más bella actriz del cine

En la tarde de hoy recibirán los lectores de AVANCE una agradable sorpresa, con motivo de la fotografía de la estrella del celuloide que aparecerá, en esa fecha, en la

Colección de Estrellas del Cine

Desde ahora podemos anunciarles que serán obsequiados, al adquirir el número especial de esta tarde —integrado por la edición habitual, el magazine de muñequitos en colores y la REVISTA ROSA— con

La más bella fotografía de la más bella actriz del cine

Mujer extraordinariamente esbelta y elegante y artista de singular talento, sus admiradores forman legión y ninguno dejará de buscar su retrato iluminado tamaño ocho por diez.

En todos los casos exija al vendedor, con el número especial de AVANCE de hoy sábado, la fotografía de la

Más bella actriz del cine

Este gran esfuerzo editorial —la Colección de Estrellas del Cine— lo realiza AVANCE con el concurso de la Compañía Lechera de Cuba, elaboradora de los famosos helados "Hatuey".

EN UN RAPIDO JUICIO, FUE JUZGADO JUNTO CON OSORIO, POR EL SECUESTRO FRUSTRADO

Se les acusó en Urgencia de promover el plagio del señor Julio Soto Navarro. El Fiscal mantuvo su petición de pena de muerte para ambos. 48 horas tiene el Tribunal para fallar

En uno de los juicios más rápidos que se hayan celebrado en el Tribunal de Urgencia en relación al problema debatido y a la solicitud de la pena que hizo el Fiscal, fueron juzgados ayer Miguel Angel Cabello Malpica y Giraldo Osorio García por la promoción al secuestro del señor Julio Soto Navarro. El juicio se dividió en dos sesiones: una por la mañana y otra, por la tarde. En la primera se practicó toda la prueba e informó el Ministerio Fiscal, a cargo del Dr. Emilio Alvarez Recio, quien interesó pena de muerte para los dos encartados; en la segunda informaron los defensores, Dres. Luis de Feria y José Miguel Pérez Lamy, que agotaron toda su labor en demanda de una sentencia absolutoria. El fallo puede ser conocido hoy mismo, aunque el Tribunal, de acuerdo con la ley de la materia, tiene cuarenta y ocho horas para darlo a conocer.

Con motivo de este juicio fueron suspendidos todos los demás señalados, hasta nuevo día. Vayamos ahora a la relación del acto.

Integraron el Tribunal los doctores José R. Cabezas, Presidente, y Carlos Reyes, José P. Ferrer Saavedra, Raúl Baizán y Antonio J. Vignier, actuando de Secretario el Dr. Francisco Valdés Gómez; en el Ministerio Fiscal y en las defensas los ya citados doctores Alvarez Recio, de Feria y Pérez Lamy. Poco público asistió; no se notaba la afluencia de otros días en que se debaten problemas político-sociales.

El primero en hacer sus descargos fué Cabello Malpica; mejor diremos, el único, pues Osorio García se abstuvo de hacerlo. Rechazó el acusado toda participación en los hechos; y a preguntas del Fiscal expresó, en largos párrafos, que había acusado a Osorio y había hablado de la promoción al secuestro del señor Soto Navarro sólo con la intención de salvarse, mejor dicho, de que la Policía lo dejara tranquilo, —según sus frases textuales—; respecto a la descripción que hizo entonces de la forma en que fué muerto el señor Fonts, o sea dándole un cabillazo en la cabeza, y cómo lo habían enterrado, expresó que lo refirió porque Osorio se lo había relatado, a su vez. Hace repetidas protestas de su inocencia y agrega que si bien es cierto que citó a la casa de Espada, 31, propiedad del señor Soto Navarro, lo hizo efectivamente para tratar sobre la venta de la misma.

Terminada la declaración de Cabello Malpica, se procede a preguntar a Osorio si desea hacerlo; Osorio comienza explicando cómo le fué presentado el señor Fonts en el parque San Juan de Dios; pero no dice nada más, pues a instancias de su defensor doctor Pérez Lamy se abstiene de continuar.

Son llamados, después, los testigos: Julio Soto Navarro, la presunta víctima, quien manifestó que positivamente los dos encausados debían saber su desahogada posición económica, por lo que simularon que habían de comprarle la casa de su propiedad, Espada, 31; Francisco Soto Navarro, hermano del anterior; Julio Prats, Comandante Jefe de la Policía Nacional en Marianao, y el doctor José Antonio Arango Mestre, Capitán Auditor del Quinto Distrito Militar. Todos formularon cargos contra los dos encausados; las investigaciones de dichos oficiales les permiten afirmar que hubo la promoción al secuestro del señor Soto Navarro. La declaración más importante de las mencionadas, fué, sin duda, la del Capitán Auditor Dr. Arango Mestre, quien refirió al Tribunal cómo Cabello Malpica lo llamó estando ya preso y le confesó lo del secuestro y la participación de Giraldo Osorio y de Luciano Julián Grande Stincer, ya fallecido, en el asesinato del señor Fonts. Agregó que Cabello llegó a otrecérsele como espía en el extranjero para obtener los secretos de los comunistas, y de los agitadores en Cuba, y lograr atraerlos a la Habana para que las autoridades los arrestaran; entre los nombres de los comunistas y agitadores le dió el del Sr. Mario Labourdette, ex Jefe de la Policía Nacional.

Terminadas las pruebas, el Fiscal, Dr. Alvarez Recio, mantuvo la petición, informando con la capacidad que le es peculiar, abordando todos y cada uno de los extremos que se debaten en el proceso y llevando al ánimo del tribunal la convicción plena de la culpabilidad de Cabello y Osorio.

Finalmente, por la tarde, como decimos, informaron los doctores de Feria y Pérez Lamy, que también estuvieron muy acertados en su tesis de inculpabilidad y solicitaron del Tribunal fallo absolutorio.

El doctor Luis de Feria, joven abogado de nuestro foro, pronunció un vibrante informe manteniendo la no culpabilidad de su defendido Miguel A. Cabello, y planteando al Tribunal una interesante tesis legal con respecto al Decreto Ley de 30 de abril de 1935 y por el que se aplica la pena para los casos de promoción de secuestros. El doctor Feria hizo resaltar ante el Tribunal los motivos que llevaron al gobierno de Mendieta a dictar una severa medida para un delito que en cualquier otra circunstancia no merecería pena tan grave como la de muerte y afirmó que únicamente por el estado de perturbación política que atravesó nuestra República durante el año 1935 se explicaba el establecimiento para este caso de una pena de tanta gravedad. Ese estado político de perturbación pública a que se refiere el Decreto de 1935 no existe en este año de 1937. El país disfruta en estos momentos de tranquilidad y nada justifica esas medidas extremas.

«Ese decreto se dictó para castigar aquellos actos cometidos por elementos políticos que se colocaron al margen del Código Penal. Los Tribunales de Justicia deben seguir el ritmo de los tiempos. Pasado ese momento de esfervescencia política si el Decreto no tiene ya razón de ser resulta fundamentalmente inexplicable en el caso que se debate aquí esta tarde.

«Ni Cabello ni Osorio han sido ni son revolucionarios ni políticos, ni conspiradores. La prensa desde los primeros momentos publicó con grandes caracteres que este asunto no era de índole política. Por otra parte Soto Navarro asistió al juicio en calidad de testigo, no como víctima. Resulta monstruosa la aplicación de la pena de muerte en este caso como el Ministerio Fiscal solicita para Cabello por la promoción del secuestro de Soto Navarro, secuestro que no se realizó, no habiendo sufrido afortunadamente daño alguno el señor Soto Navarro en su persona ni en sus bienes».

Un señor que aparece nombrarse J. B. Ramírez presentó al Fiscal la denuncia del fraude descubierto en la Hacienda

Al escrito-denuncia adjuntó el memorándum firmado por el Ingeniero Lagomasino, que éste había elevado al Secretario, señalando el supuesto delito. Habrá instrucción de cargos

Con relación al denunciado fraude en la Sección de Rentas Terrestres de la Secretaría de Hacienda, por la venta de sellos del impuesto sobre alcoholes, de 10 centavos y que habían sido inutilizados, el Juez doctor Rodríguez Cadavid dispuso que la causa se radicara por el delito de malversación de caudales públicos y falsedad en documento oficial, tocándole el número 86 del año actual, Secretaría de Julio Meendoza.

Según se ha podido conocer, el señor Juan Manuel Lagomasino Seigle advirtió diversas irregularidades, tales como desórden en el departamento y la falta de las estampillas inutilizadas, que habían desaparecido. También pudo comprobar el señor Lagomasino que al personarse en la casa impresora de P. Fernández, se había hecho una doble emisión de sellos que fueron después distribuídos convenientemente entre las personas que debían tenerlos a su custodia, y los vendieron a los comerciantes, para su uso.

En virtud de esa anormalidad, el entonces Director de Rentas Terrestres, señor Lagomasino, confeccionó un memorándum que elevó al Secretario de Hacienda, procediéndose en el acto a iniciar expediente administrativo para depurar responsabilidades.

Al renunciar el señor Lagomasino poco después, se presentó ante el Fiscal del Tribunal Supremo una denuncia que aparecía firmada por Juan B. Ramírez, quien a su vez acompañaba copia del memorándum referido, solicitando que se procediera contra los culpables.

El Fiscal del Tribunal Supremo, al recibir esta denuncia de Juan B. Ramírez remitió la misma al Juez de Instrucción de la Primera para que iniciara causa y comprobara los hechos.

El doctor Cadavid citó a los señores Ramírez y Lagomasino. Como ya saben los lectores del DIARIO, solamente compareció ante el doctor Cadavid y el Secretario Mendoza, el señor Lagomasino, quien al prestar declaración ratificó en todas sus partes el memorándum, donde aparecían los hechos que han dado origen a la causa.

Ayer el doctor Cadavid pidió a los Cuerpos de Policía se busque y cite a Juan B. Ramírez para que concurra ante su autoridad a prestar declaración. Hasta ahora se ignora el domicilio de Ramírez, debido a que en la denuncia presentada por él al Fiscal del Tribunal Supremo no señaló su residencia.

También se ha dispuesto instruir de cargos al actual Jefe de Rentas, Eugenio García Guzmán, al empleado de dicha Sección de Rentas, Oscar Ramiro de la Torre y a los inspectores y los empleados de la casa impresora que aparezcan responsables del delito de falsedad, por haberse hecho la doble emisión de los sellos referidos.

Dicho sumario continuará instruyéndose por el doctor Mencía, que ayer mismo tomó posesión del Juzgado, en el que actuaba como suplente el doctor Cadavid.

Informan a México de las actividades de un delincuente

Se trata de un individuo que está preso en esa nación. Fué condenado varias veces en Cuba

El Gabinete Nacional de Identificación, a cargo del Dr Israel Castellanos, ha rendido informe a las autoridades de Progreso, México, sobre los antecedentes de José Luis Basto García, que se encuentra preso en esa población sujeto a causa por robo. El Gabinete, después de las pruebas pertinentes, ha comprobado que Basto es el mismo que en Cuba ha sido condenado en diversas causas por delitos contra la propiedad y ha extinguido condenas, bajo los nombres de Antonio García Rodríguez y José Luis García Rodríguez y es conocido por los alias de «Ñico», «El Marinero», «Gato Flaco» y «El Cojo», teniendo una larga hoja histórico-penal. También se ha comprobado que, después de cumplir la última condena en Cuba se dirigió a México donde en las ciudades de Mérida y Progreso ha continuado sus actividades delictivas.

Visita de un alto funcionario norteamericano

El día 27 del actual, próximo sábado, llegará a Cuba Mr. Henry C. Hill, Alcaide de la cárcel de Lewisburgh y jefe de las prisiones del Estado de Pennsylvania, en viaje de placer.

El comandante Menéndez, Jefe de la Secreta, ha comisionado al detective Ernesto Sánchez Agramonte para que en su nombre lo represente a la llegada y lo atienda durante su estancia en la capital de la República.

M.E.C.D. 2016

MENENDEZ PIDAL Y DOS PROFESORES DE LA UNIVERSIDAD DE CORNELL VISITARON EL ALMA MATER

HA SIDO FIRMADO EL NUEVO TRATADO COMERCIAL ENTRE LA GRAN BRETAÑA Y CUBA

(COLUMNA TRES)

ELECTO EL DR. GONZALO PEDROSO, PRESIDENTE DE LA SOCIEDAD DE CIRUGIA

La noche pasada celebró elecciones la Sociedad Nacional de Cirugía, a cuyo acto concurrió gran número de asociados que depositaron su voto para elegir a los compañeros que ha de regir los destinos de dicha institución durante el presente año.

Verificado el escrutinio resultó electa la siguiente Directiva:

Presidente, doctor Gonzalo Pedroso; Vicepresidente, doctor Enrique Torroella; Secretario, doctor Vicente Bané; Vicesecretario, doctor José Varela Zequeira; Tesorero, doctor Ricardo Machín, y Vicetesorero, doctor Eduardo Eleizegui.

COACCION

Dolores Alvarez Menéndez, vecina de Aguila 114, acusó a José Rodríguez Carrillo, vecino de Plasencia letra E., de negarse a entregarle un sobrino que dejó bajo su cuidado, con motivo de tener necesidad de operarse.

Fondeados en bahía los barcos alemanes que arribaron ayer

La oficialidad de ambos cruceros visitó a la del navío del Reino de Suecia

Ayer, a las 9.30 a. m., entraron en puerto el crucero buque-escuela de la Marina alemana, «Schleswig-Holstein», y el buque-tanque de la propia nacionalidad, que lo acompaña en el viaje, «Rudolf Albrecht», encargado de suministrarle petróleo.

Cuando el crucero estuvo frente a la Habana, hizo el saludo a la plaza, que fué contestado por la Fortaleza de la Cabañana.

Momentos después de fondear subió a bordo el cónsul de Alemania, quien, al desembarcar, también fué saludado con una salva.

El «Schleswig-Holstein» es un histórico barco de la Armada germana, y tiene un desplazamiento de 13 mil 200 toneladas. Fué reconstruído hace años, montándosele quemadores depetróleo. Entonces se le destinó a buque-escuela.

El 12 de agosto salió del puerto de Wilhelmshaven, para visitar Las Palmas, Pernambuco, Belín, Barbadas, Puerto Cabello, Puerto Colombia, Puerto Limón, Port au Prince, de donde procede ahora.

Al mando del buque viene el capitán de navío Gunther Krause, que tiene a sus órdenes 46 oficiales y 800 hombres, entre ellos 170 guardiamarinas.

Su poder militar consiste en diez cañones de 15 milímetros, 4 cañones de 8-8 y 4 ametralladoras antiaéreas.

Es un crucero ligero con un andar de 18 nudos.

El buque-transporte que lo acompaña, el «Rudolf Albrecht», desplaza 3,817 toneladas. Lo manda el capitán Friederick Mueller. Tiene una tripulación de 23 hombres.

Ha hecho el mismo recorrido del crucero buque-escuela, pues ambos efectúan estudios sobre aprovisionamientos.

Horas después de su arribo, desembarcaron el comandante y su estado mayor, visitando al ministro de Alemania en Cuba. También hicieron las visitas de cortesía a las autoridades nacionales.

Entre los marinos alemanes y los marinos cubanos se cambiaron las visitas de cortesía. También hicieron lo propio con los suecos.

Fuerzas del crucero alemán surto en puerto, desfilarán junto con las de Cuba, en la parada militar del día 24

Por primera vez tomará parte en la revista la Sección de Artillería de la Marina Constitucional. Visitaron la Secretaría de Defensa los oficiales del acorazado teutón

El Encargado de Negocios de Alemania en Cuba, acompañado del comandante del crucero «Schleswing Holstein», capitán Gunther Krause, hicieron una visita de cortesía al Secretario de Defensa.

Por no hallarse en sus oficinas a esa hora el doctor Remos, los distinguidos visitantes fueron atendidos por el señor Pedro Varela, Director de Seguridad, quien departió con ellos durante largo rato.

El señor Varela manifestó más tarde a los periodistas que parte de la tripulación del expresado buque de guerra alemán participará, marchando, en la gran parada militar que tendrá lugar en la Habana el próximo día 24 de Febrero.

También nos informó que el comandante del crucero alemán, depositaría, junto con varios oficiales del crucero, una corona de flores en el monumento a Martí.

Este acto tendrá lugar el día primero de marzo.

Reconocido un derecho

Se ha reconocido al comandante Eleuterio Vega Pérez el derecho que tiene a cobrar íntegramente sus haberes del tiempo que estuvo cesante como sargento de la Policía, tiempo que comprende desde el 24 de septiembre de 1924 a septiembre de 1933.

Fuerzas de Marina en el desfila del día 24

Por primera vez en Cuba, nos dijeron ayer en la Secretaría de Defensa, tomará parte en la parada militar del 24 de Febrero, fuerzas de Artillería de Marina.

Desde Cienfuegos llegaron cuatro compañías de marinos que tomarán parte en el gran desfile militar.

Nombramientos en la Reserva

Por el Cuartel General, Negociado de la Reserva Militar, se han hecho los siguientes nombramientos:

Suboficial al señor Juan Campos Torres, primer teniente al doctor Enrique J. Molina y Cardero, abogado; segundo teniente al señor Miguel Fernández y Fernández; primer teniente al señor Alvaro Cadenas y Aguilera y segundo teniente al señor Francisco Saladrigas y Zayas, arquitecto.

Estos oficiales prestarán el juramento que previene el artículo VI del Reglamento para el Cuerpo de la Reserva Militar, ante el oficial que se designe.

Caña quemada

El capitán Ladislao Sánchez, M.M. Jefe de la Sección de Orden Público, ha sido informado de la quema de ocho mil arrobas de caña en la colonia Leonardo Rodríguez, del término de Holguín; el hecho fué intencional, y detenido el autor nombrado Luis Rizo.

El segundo teniente Blanco, Jefe del Escuadrón 7 de la Guardia Rural, dió cuenta al Ayudante General de que la Policía Nacional de Cienfuegos rodeó en el barrio de Buena Vista del mismo término de Cienfuegos, la casa de Wenceslao Tartabull, donde se encontraban rateros. Estos al verse sorprendidos hicieron fuego contra la policía dando muerte al vigilante Fernando Deus Bamores. Resultó herido también y detenido el ratero Chiquitín Agüero, dándose a la fuga los demás, entre ellos uno herido grave. Todos son perseguidos por fuerzas del Escuadrón 7.

Investigación

El Ayudante General, coronel Julio Velasco, M.M., ordenó al Jefe del Regimiento No. 5, «Martí», practicara una minuciosa investigación en relación con un escrito publicado en el periódico «El Mundo», en el que los obreros Roberto Paya y Juan Martínez Dorta, denunciaban que el señor Israel Jahraun dueño de una tenería de La Lisa, en Marianao, les ajustó un trabajo con jornal de acuerdo con las leyes del trabajo y que a la hora de liquidar el acusado se negó a pagarles nueve pesos. El teniente coronel Gonzalo García Pedroso, Jefe del Regimiento No. 5, dice en su informe al Ayudante General que el acusado Jahraun ya abonó a los acusadores la cantidad que reclamaban.

EL MARTES, 23, PRONUNCIA UNA CONFERENCIA EL LIC. TENA, PROFESOR MEXICANO

Para el próximo martes, día 23, a las cinco y media de la tarde, ha fijado el Colegio de Abogados de la Habana la conferencia del Licenciado Eugenio Tena Ruiz, excatedrático de la Universidad Nacional de México y Canciller de la Embajada de esa República en Cuba. El acto será en la Academia de Ciencias, sita en Cuba número 84. El programa es el siguiente: Palabras, por el Dr. Augusto Maxwell de la Cova; y aportaciones endeocrinológicas al campo del Derecho Penal, a cargo del Licenciado Tena Ruiz.

Invita al acto el Dr. Eduardo C. Betancourt Agüero, Decano del Colegio. Dada la vasta cultura del ilustre togado mexicano y las estrechas relaciones que unen a Cuba con la Patria de Juárez, se han dado cita para el acto los letrados de la Habana, muchos del interior, y Magistrados del Tribunal Supremo, de la Audiencia y Jueces.

"El Tratado Comercial con Inglaterra, declara el Secretario de Estado, es una nueva vinculación con un país amigo"

Después de ser firmado ese documento expresó el General Montalvo que «tiende a desarrollar nuestro comercio internacional sobre bases más amplias que las existentes»

Conforme a lo anunciado, en la mañana de ayer—a las once—tuvo efecto en la Cancillería el acto de la firma del nuevo Tratado Comercial entre Cuba e Inglaterra.

El Secretario de Estado, general Rafael Montalvo, estampó su firma en el documento en nombre de Cuba, y el Ministro británico Excmo. Sr. Thomas Maitland Snow, en el de su país.

Los asistentes al acto

Este acto revistió la solemnidad de rigor, encontrándose presentes, además de los mencionados altos signatarios, el doctor Miguel A. Campa, Subsecretario de Estado; el doctor José M. Cortina, exSecretario de Estado e iniciador de las gestiones que han culminado con la concertación de este Tratado; doctor Pedro Martínez Fraga, Embajador de la República en los Estados Unidos y que en su anterior condición de Ministro de Cuba en Londres participó decisivamente en la elaboración del Tratado; comandante Luis Rodolfo Miranda, Ministro en Bélgica y Asesor Diplomático en la Secretaría de Estado; señor José Eusebio Alfonso, Ministro y Director Político de la Secretaría de Estado; señor Enrique Soler y Baró, Ministro al frente de la Dirección del Protocolo; señor Angel Solano, Ministro Jefe de la Dirección Comercial de la Secretaría de Estado que colaboró brillantemente al mejor éxito de las negociaciones comerciales anglo-cubanas; los señores Lucas Lamadrid, Ramiro Hernández Portela, Gabriel Suárez Solar, nombrado Encargado de Negocios ad interim de Cuba en Londres; José Martínez Ortiz, Pedro Rodríguez Capote, Vicente Valdés Rodríguez, José M. Cortina, hijo, Raúl Maestri, Nicolás Quintana, Guillermo Cacho Negrete, Alberto Espinosa, el teniente Manuel Suárez Soler, ayudante del señor Secretario de Estado y los señores Cacho Negrete, Abela, Cuevas, Gutiérrez y otros.

El acto se desenvolvió en un ambiente gratísimo.

Declaraciones del Secretario de Estado

Más tarde, el Secretario de Estado, general Rafael Montalvo, hizo entrega a los periodistas de las siguientes declaraciones:

«Se ha firmado esta mañana un Tratado Comercial entre la República de Cuba y la Gran Bretaña.

Es el primero que Cuba concierta con aquel país y aunque no es posible ni publicarlo ni comentarlo hasta que no se remita por el señor Presidente de la República al Senado para su aprobación, deseo hacer constar el hondo júbilo que como Secretario de Estado y como cubano me embarga en esta oportunidad.

«Constituye en realidad este Tratado una nueva vinculación contractual de un importante comercio y sólida amistad establecidos desde hace muchos años entre Cuba y la Gran Bretaña y tiende a desarrollar el comercio internacional cubano sobre bases más amplias que las existentes.

«Debo finalmente rendir tributo al verdadero negociador cubano de este Tratado, mi eminente predecesor y querido amigo el doctor José Manuel Cortina, invitado de honor a este acto.

«El doctor Cortina admirablemente secundado por otro gran funcionario, el doctor Angel Solano, laboró intensamente en favor de la concertación y del éxito del Convenio Comercial anglo-cubano.

«Reciban en nombre del Gobierno de la República el doctor Cortina y sus auxiliares el más fervoroso aplauso y la más sentida manifestación de reconocimiento.

«No menos cálido debe ser mi homenaje al excelentísimo señor Ministro de S. M. Británica en la Habana, Mr. Thomas M. Snow, quien secundado a su vez por su Cónsul General Mr. Rees, con tanta tenacidad, inteligencia y buena fe ha hecho posible el triunfo de las negociaciones y la firma, hoy, del Tratado.

«Permítaseme finalmente declarar que el Gobierno del Presidente Laredo Bru da cumplimiento de esta suerte al primer punto de un vasto programa constructivo de política comercial exterior que, así cabe esperarlo, reafirmará nuestra reciente personalidad, garantizará nuestros intereses y creará para la República y sus productos la justa situación mundial que por tantos motivos merecen».

Telegrama de felicitación al general Montalvo con motivo de la firma del Tratado

«General: El único medio de ayudar a nuestro exhausto campesinado es comprando a quien nos compra azúcar, tabaco y otros productos. La firma del Tratado Comercial con Inglaterra beneficia grandemente nuestro campesinado porque proporciona el aumento de nuestras exportaciones, que es lo que hace falta. Los hombres de hierro de la gesta redentora tienen aún la misión de salvar a Cuba de las garras de los malos cubanos y por todo ello, General, lo felicito cordialmente.—**José Muñoz Arnaiz**».

El primer Tratado que firman

El Ministro de Inglaterra, se mostró altamente satisfecho por la negociación, exponiendo a algunos funcionarios de la Cancillería, que además de ser Cuba un país de todas sus simpatías era también el primer Tratado que firmaba en su corta carrera diplomática.

También el general Montalvo firmó esta mañana el primer documento de carácter internacional en una negociación de esta índole.

Visitas al Secretario de Estado

Después de terminar la firma del Tratado Comercial, entre Cuba e Inglaterra, el Secretario de Estado recibió la visita del Embajador de México, Excmo. Sr. Gravioto.

Pocos momentos después recibió el general Montalvo al comandante del buque-escuela alemán surto en puerto, señor Gunther Krause. Acompañaban a éste el Encargado de Negocios de Alemania, Excmo. Sr. Rudolf Muller y su ayudante oficial. Esta visita fué de cortesía protocolar.

El Dr. Cortina y los periodistas

Durante breves momentos departió con los periodistas el doctor José Manuel Cortina. Recordó sus conversaciones con los informadores del sector durante los meses que fué Secretario de Estado, significándole su agradecimiento a la prensa por el apoyo que a sus iniciativas había prestado siempre.

«El Tratado que acaba de firmarse —agregó—es un triunfo para Cuba».

Refiriéndose después a su reciente viaje a Buenos Aires en su carácter de Presidente de la Delegación Cubana a la Conferencia de la Paz, manifestó que había podido experimentar la falta de las debidas comunicaciones marítimas entre los países del continente.

Humorísticamente señaló que durante su viaje había tenido que preparar sus maletas lo menos 17 veces.

La charla del doctor Cortina con los repórters fué animadísima.

Sólo en seis ocasiones, desde que los EE. UU. son soberanos, se ha variado la estructura de su más alto Tribunal

La edad de los nueve Jueces del Supremo norteamericano sumados entre sí, dan un total de 640 años. Los actuales miembros han fallado en muchos casos en contra del **New Deal**

He aquí el frontispicio del Palacio que ocupa el Tribunal Supremo de Justicia de los Estados Unidos, en la ciudad de Washington. Entre las figuras al relieve, se destacan: a la extrema izquierda, la de William Taft, que fué Presidente de esa Corte Suprema, siguiéndole Elihu Root, fallecido recientemente, y el actual Presidente del Tribunal, Mr. Hughes, que aparece el penúltimo, a la derecha. Este palacio costó la suma de diez millones de pesos y su construcción duró tres años.

Los nueve jueces de la Corte Suprema de los E. Unidos están muy alarmados desde que tuvieron conocimiento en los primeros días de este mes, del Mensaje remitido al Congreso por el Presidente Roosevelt en relación con dicha Corte de Justicia. Todos estos togados, reunidos en su grandioso edificio de la capital de la Unión americana, alredor de una mesa de trabajo, leyeron silenciosa y al parecer indiferentemente, el texto del Mensaje, y aunque ninguno, hizo el menor comentario, ni pareció interesarse en la lectura de la misma, todos ellos, al unísono, comprendieron que una vez más se iniciaba en la historia de los Estados Unidos una nueva lucha por el poder entre el Ejecutivo y el Judicial.

El Presidente Roosevelt solicitó del Congreso la creación de un Tribunal Supremo que mantuviera en firme a quince jueces —nueve fijos y seis suplentes— y solicitó también que se le otorgara poder bastante para nombrar en cada ocasión propicia a un miembro adicional para oponerlo a aquel otro que al cumplir los setenta años se negara a admitir el retiro forzoso. Así que tan pronto el Senado apruebe el Mensaje (ya lo ha sancionado la Cámar de Representantes) Mr. Roosevelt podrá nombrar seis nuevos jueces, y con ellos controlar el Tribunal Supremo de Justicia de su país.

—Los nuevos jueces —ha argumentado el Presidente —pertirirán al Tribunal mantenerse a tono con la época y llevarán además a la Sala, sus puntos de vista de acuerdo con el ritmo actual y en consonancia con el tiempo en que vivimos.

LOS CAMBIOS HABIDOS

Solamente en seis ocasiones, durante todos el período histórico de los Estados Unidos, el Tribunal Supremo ha cambiado su estructuración por mandatos del Congreso.

Originalmente, cuando los Estados de la Unión surgieron al mundo como país soberano, el Tribunal Supremo contaba con seis miembros. El número se redujo a cinco en 1801; fué elevado a siete en 1837, y en 1863 se elevaron a diez los miembros. En 1866 el número de jueces fué reducido a seis y tres años más tarde elevados otra vez a nueve.

La mayor parte de las adiciones de los milmbros del Tribunal, no se dictaron por el Congreso en aquellas ocasiones con fines políticos; sin embargo, uno de los cambios que se suscitaron se debió, en verdad, a una maniobra política del Presidente Grant. Los gobernantes Jefferson y Jackson mantuvieron durante sus períodos gubernativos luchas internas con el Tribunal Supremo, y Lincoln, el libertador de los esclavos y el unificador del país, abiertamente lo combatió.

Entre la época comprendida por la Guerra Civil norteamericana y el «New Deal» de estos días, la Corte Suprema de Justicia ha cobrado un enorme prestigio. Un magnífico símbolo de este prestigio es el nuevo palacio que se levanta en Washington donde el Supremo Tribunal instaló sus oficinas en el año de 1935. El grandioso monumento, de un clásico estilo griego, fué prohijado por el ya fallecido Mr. William en aquel entonces Presidente del Tribunal Supremo. Tres años consecutivos duró la construcción del edificio y diez millones de pesos se invirtieron en su construcción con el objeto de dar albergue a nueve hombres de toga, los «nueve viejos», nombre este que con irreverencia humorística les da el pueblo americano, en atención, quizá, a que los años de los nueve prestigiosos jueces, sumados unos con otros, dan un resultado de 640 años.

J. I. SUN.
Corresponsal.

EL CICLO DE CONFERENCIAS DE LOS CATEDRATICOS AMERICANOS SE INICIARA EL PROXIMO LUNES

Las primeras las ofrecerán en el Aula Magna y después en la Academia de Ciencias de la Habana. El ilustre filólogo español se interesó mucho por la arqueología de este país

Ayer tarde visitaron la Universidad de la Habana los doctores Edgar Mayer y Norton Khan, los dos primeros profesores de la Universidad de Cornell que arriban a nuestras playas para ofrecer un ciclo de conferencias médicas en nuestro máximo centro docente, como inicio del intercambio cultural entre los dos planteles.

Se espera que entre mañana y pasado lleguen a la Habana otros profesores de la conocida universidad norteamericana.

Fueron recibidos por el ingeniero José Manuel Cadenas, Presidente de la Comisión Profesoral Reorganizadora del Alma Máter; el doctor José Antonio Presno, Presidente de la Academia de Ciencias de la Habana; los doctores Manuel Ampudia, Jorge Roa y Alfredo Antonetti, y el Secretario General de la Universidad, doctor Ramón Miyar.

En el cambio de impresiones que sostuvieron acordaron que la inauguración del ciclo de conferencias tenga lugar el próximo lunes, a las nueve de la mañana, en el Aula Magna.

Será un hermoso acto, en el que harán uso de la palabra el Presidente de la Comisión Profesoral, ingeniero José Manuel Cadenas, que lo presidirá, un profesor del claustro de la Escuela de Medicina y uno de los profesores visitantes.

A las diez de la mañana, del propio lunes, se celebrarán las primeras conferencias, que habrán de ofrecer precisamente los doctores Edgar Mayer y Norton Khan en la Clínica Francisco María Fernández, del Hospital Calixto García.

Habrá conferencias por las noches en la Academia de Ciencias

Según nos informó el doctor José Antonio Presno, los profesores universitarios de Cornell ofrecerán además, por las noches, conferencias en la Academia de Ciencias Médicas de la Habana, y practicarán, incluso, operaciones en algunas tarde, en distintos hospitales de la República.

—Serán dos semanas de verdaderas jornadas médicas, nos dijo el ilustre profesor cirujano.

Menéndez Pidal y Chacón y Calvo en la Universidad

En la mañana de ayer fueron visita de la Universidad los ilustres intelectuales don Ramón Menéndez Pidal, eminente filólogo español, y José María Chacón y Calvo, Director de Cultura de la Secretaría de Educación.

El doctor Evelio Rodríguez Lendián, decano de la Facultad de Letras y Ciencias, les dió la bienvenida e hizo entrega al autor de «La Leyenda de los Infantes de Lara» y «El poema del Mío Cid», de un escrito homenaje del claustro de profesores.

Cumplimentaron al famoso profesor de Filología de la Universidad Central de Madrid los doctores Juan Miguel Dihigo, Adolfo de Aragón y Gustavo Du'Bouchet, del claustro de profesores de Letras y Ciencias.

El doctor Juan Miguel Dihigo mostró a los dos visitantes sus laboratorios de Fonética Experimental y algunas hermosas vistas panorámicas de la Habana, desde la acrópolis universitaria.

Don Ramón Menéndez Pidal es un hombre silencioso, muy observador, de un aspecto grave, que hacen más severo aún sus barbas y unos espejuelos...

Pocas palabras dijo en todo el trayecto en que lo acompañó el repórter. Sólo una evocación, frente a una vista de la Habana, donde surgían la cúpula del Capitolio y las torres de la iglesia del Sagrado Corazón y la Cuban Telephone.

—¡Oh, la torre telefónica de Madrid!.... destruída en la presente contienda...

En el museo «Montané»

Visitaron los doctores Menéndez y Pidal y Chacón y Calvo también el Museo Antropológico «Montané», de la Universidad de la Habana.

Los cumplimentaron los doctores Arístides Mestre, director del museo, y los profesores Julio Morales Coello, Carlos García Robiou, René Herrera Fritot y Teresa Gurri.

Las distintas secciones del museo: Antropología Física, Prehistoria y Etnología fueron recorridas, dedicándole los visitantes preferente atención a la Arqueología cubana. El museo posee una valiosa colección de artefactos y restos óseos de nuestros aborígenes, entre los que se encuentra el material aportado por una reciente exploración llevada a cabo en los alrededores de Banes, en la provincia oriental, por el doctor García Robiou.

Trataron del proyecto del edificio para el Museo de Historia Natural, que deberá construirse en la Quinta de los Molinos, habiendo prometido el doctor Chacón y Calvo su más eficaz cooperación para que el proyecto se convierta pronto en una realidad.

Otros profesores universitarios concurrieron al Museo de Antropología al enterarse de la presencia de los distinguidos visitantes.

Recordamos a los doctores Huerta, Aguayo, Fernández de la Arena, Howell Rivero, Andreu, Moreno y Julio San Martín.

«La Universidad agradece su visita y se honra con ella», dijo el doctor Dihigo

Recorrieron otros departamentos los doctores Menéndez Pidal y Chacón y Calvo, acompañados por el doctor Juan Miguel Dihigo y los doctores Fermoselle y García Curbelo.

En el Patio de los Laureles de la Universidad de la Habana fué la despedida de los ilustres visitantes.

Don Ramón Menéndez y Pidal arrancó unas hojas del viejo laurel universitario, como souvenir.

Y el doctor Juan Miguel Dihigo le dijo:

—La Universidad agradece su visita y se honra con ella.

UN ALMUERZO MAÑANA A RICARDO VILLARES

Un grupo de compañeros y amigos íntimos han organizado un almuerzo de despedida de soltero a un excelente camarada: Ricardo Villares, Director-Gerente de nuestro colega «¡Alerta!»

Tendrá lugar mañana, domingo, a las 12 y 30 del día, en el «Sea Club», de Calzada y 18, en el Vedado.

Será una comida de amigos, de los muchos amigos con que cuenta en el periodismo donde tiene obtenidos tan señalados triunfos y en la sociedad habanera en general, por su compañerismo de siempre y su trato cordial.

De más está decir que el «Sea Club» se convertirá el domingo en el **rendez vous** de sus múltiples amistades y que la más franca camaradería y las notas más simpáticas no habrán de faltar.

DEL AMERICAN CONSULATE GENERAL

La Habana, 18 de febrero de 1937.

Al señor Director del DIARIO DE LA MARINA,
Paseo de Martí No. 103,
La Habana.

Distinguido señor:

Por ser de interés para muchos lectores del DIARIO DE LA MARINA, este Consulado General le quedaría a usted muy reconocido si tuviera la bondad de publicar el siguiente aviso:

Del día 5 al 15 de marzo, inclusive, un representante del Negociado de Rentas Interiores (**Bureau of Internal Revenue**), atenderá a los ciudadanos americanos y otros que deseen consultarle en cuanto a la preparación de la Declaración de Contribución (**income tax return**), que debe ser presentada al Gobierno de los Estados Unidos el día 15 de marzo de 1937.

Anticipándole las más expresivas gracias por su fina atención sobre el particular, me es grato subscribirme de usted,

Con la mayor consideración,
Harold S. Tewell,
Cónsul Americano.

LA CRUZ ROJA CUBANA SE INTERESA POR EL RECIENTE DESASTRE DE LOS ESTADOS UNIDOS

Tan pronto como se tuvieron noticias en Cuba del lamentable estado en que había quedado la región inundada por los desbordamientos en el Estado de Ohio, E. U. A., la Cruz Roja Nacional Cubana envió por conducto del señor Evelio Figarola e Infante, Secretario General, un cable urgente dirigido a la Cruz Roja Americana, donde aparte de hacer patente la pena que experimentaba la Cruz Roja de Cuba por la situación que atravesaban los vecinos de la región afectada, se ofrecía en cuanto fuera necesario para cooperar en la misión de salvamento de las víctimas.

En el día de ayer fué recibido por la Cruz Roja Cubana, un cable procedente de los Estados Unidos, donde a la par que agradecían el bondadoso ofrecimiento de la Cruz Roja Cubana declinaban la ayuda material por haber cerrado el capítulo de captación de auxilios.

LOS CABALLEROS DE COLON CONTINUAN SU CAMPAÑA

El pasado martes, día 16 de los actuales, celebró el Consejo San Agustín número 1390 de la Orden de Caballeros de Colón, su anunciada «Junta de la Actividad Católica», segundo acto del programa de la Cruzada de la Orden que todos los Consejos de la misma están desarrollando simultáneamente en contra de los destructores de la familia.

Considerando a la irreligión como destructora que ataca a la Fe y a la Iglesia por medio de sus fuerzas tales como el ateísmo, el agnosticismo, la duda, ignorancia y poca Fe, el comunismo y el nazismo; así como teniendo en cuenta a manera de fuerzas constructivas que los Caballeros de Colón pueden emplear, el conocimiento de la Fe por medio de la prensa católica y los círculos de estudio, las actividades católicas en la parroquia, en el Consejo y en la localidad, el ejemplo católico y la propia santificación; los miembros del Consejo acudieron a la citada junta en crecido número.

El director de Actividad Católica, doctor Juan Calvo, disertó acertadamente sobre las actividades católicas pasadas, presentes y futuras del Consejo, levantando el entusiasmo de todos para continuar adelante y recomendando la creación de un círculo de estudios y el pronto cumplimiento de un acuerdo propuesto por el señor Francisco Rico acerca de la organización de la orden juvenil de Escuderos de Colón.

Una grandiosa manifestación acudirá a la Terminal a esperar al Presidente de la República y al Jefe del Ejército

Novecientos Omnibus Aliados, cientos de camiones y un número considerable de autos particulares, llevarán a los simpatizadores. Itinerario que seguirá hasta Palacio

Mañana, domingo, en horas del mediodía, llegarán a la Habana, después de haber realizado una triunfal excursión a la provincia de Oriente, el Presidente de la República, doctor Federico Laredo Bru, y el Jefe del Ejército Constitucional.

Núcleos integrados por todas las clases sociales de la Habana han orbanizado una gran manifestación que, como homenaje de bienvenida, ofrecerán a los ilustres viajeros.

El recibimiento a los coroneles Laredo Bru y Batista se ha organizado en la siguiente forma:

Recorrido de la manifestación

Partirá de la Estación Terminal hacia el Palacio Presidencial, donde desfilará, recorriendo la calle Egido en toda su extensión hasta Refugio, Avenida de las Misiones, Cárcel a San Lázaro, donde se disolverá la manifestación, pudiendo hacerlo también por la calle de Colón.

Situación de los manifestantes

La cabeza de la manifestación se situará en la esquina que forman las calles de Monte y Egido, en la Plazoleta, y estará constituída por un grupo de obreros, representando alegóricamente, la bandera del «4 de Septiembre», seguido de los Veteranos, los Pensionados, los Jubilados Civiles, etc. Estos se situarán en la cuadra de Egido comprendida entre Corrales y Apodaca.

El cuerpo de la manifestación desfilará a continuación comenzando por las carrozas, que asistirán adornadas con arte, ocupadas por mujeres. Se situarán en Corrales, frente al Cuartel de Bomberos.

Organizaciones obreras a pie

Se situarán en la calle de Egido, desde Apodaca a la Estación Terminal, cuyo patio podrán utilizar para organizarse, las que quepan, intercalándose en estas organizaciones dos bandas de música: la de la Beneficencia, que se situará a la cabeza de dichas organizaciones, y la Municipal de Marianao, después, a relativa distancia.

Obreros del Ramo de Construcciones

Se situarán en Zanja, de Galiano a Belascoaín, los que procedan de la carretera de Pinar del Río. En la calle de Fábrica los que procedan de la carretera de Matanzas.

Caballería

Se situarán a continuación de los obreros del Ramo de Construcciones, en el propio sitio designado para éstos.

Los vehículos y camiones adornados, así como los ómnibus, se situarán en la calle de Egido, a partir de Monte, por el costado derecho de esta calle: Amistad, Reina, Carlos Tercero y Calzada de Rancho Boyeros.

Los sextetos, charangas, estudiantinas y otros conjuntos musicales ocuparán algunos de los vehículos mencionados.

Los que concurrirán

Relación de las organizaciones obreras y representaciones de fábricas que concurrirán a la manifestación:

Casa Shapiro, Guanabacoa; Fábrica Cubana de Tejidos, Industria Armada y Compañía, Belot, Fábrica Sinclair Oil Co., Fábrica de la Shell, Obreros del Matadero Like Bros, Matadero Industrial, Compañía Lechera de Cuba, Fábrica de Tejidos de Rediker, Fábrica Pincus, Fábrica Baraña, Sedanita de Cuba, Fábrica D. H. Brandon, Fábrica El Gallo, Obreros del Carbón del Puerto de la Habana, Braceros del Puerto, Viveristas del Puerto, Obreros de La Ambrosía Industrial, Obreros de la Papelera de Puentes Grandes, Obreros Cerveceros de la Habana, Elaboradores de Materiales de Construcción, Obreros Gastronómicos, Obreros de la Aguja Obreros del Calzado, Hermandad Ferroviaria, Delegación 2; Obreros Tranviarios, Plantas Eléctricas, Obreros de los Omnibus Aliados, Obreros Metalúrgicos, Obreros de Carros y Camiones, Auto Universal de Cuba, Choferes de la Habana, Lámparas Quesada, Industrias Metálicas de Regla, Fábrica de Medias de Rancho Boyeros, Esponja de Batabanó, Fábrica de José Cañete, Fábrica de García Galella, Obreros de Acosta 25, Obreros del «Ciudadano», Fábrica Metric, Crusellas y Compañía, Carlos Núñez, Dependientes y Tarjadores de Bahía, Corporación Nacional de Sastres y Cortadores, Argos y Casasa, Obreros de Elisa Sánchez Agramonte, Bijol, Obreros de Sacre, Obreros de Sabatés, Ten Cents, Casa Alfredo, Ramo de Construcciones, Fábrica La Isla, Fábrica Longinos, Montalvo y Corral, Regúlez y Suárez, Trajes Paramount, Bazar Washington, La Isla de Cuba, J. Vallés, Obreros de la Vasa Villegas, 110, Fábrica Fin de Siglo, Empleados de la Compañía de Teléfonos, La Balear, Swift, Cuscó, Guanajay; Navajas de Regla, Calzado de Regla y Obreros de La Cotorra.

Los vehículos

A esta manifestación concurrirán también los siguientes vehículos:

Novecientos Omnibus Aliados, situándose en la esquina de Monte y Egido la cabeza de ellos, y seguirán por el costado derecho de Monte, a las calles Amistad, Reina, Carlos III y Calzada de Rancho Boyeros. La guagua cabeza será adornada con flores.

Asistirán también carrozas de la Cuban Telephone, de Celestino Joaristi, representando a Cuba y el Trabajo; de la Polar, con bellas señoritas; de la Perfumería Astra; de la Compañía Cubana de Electricidad; de la Asociación de Industriales, de La Tropical, del Ron Bacardí, de los cigarros El Cuño y varios camiones de reparto; de La Competidora Gaditana y varios camiones de reparto; de la Perfumería Burjois, de las toallas Telma; camiones de los trajes El Gallo, del Jardín Padial, de los helados Guarina, de Orange Crush, con su megáfono; de La Flor de Tibes, del tostadero de café de Trueba, de Suero y Compañía, viuda de Humara y Lastra, de la Droguería Johnson, de la de Sarrá; de Galbán, Lobo y Compañía; de Santos, Ribot y Compañía; de la Cuday, de La Filosofía, de la Casa Swift, de Feito y Cabezón, del Café Tupy, del Ron Bocoy, de Aspuru y Compañía; un camión de «Panchitas» y dos camiones de Colgate, de la Casa Crusellas; quinientas obreras despalilladoras de Güira de Melena, en ómnibus; cien obreros de la casa Rediker; cuatrocientos obreros de ambos sexos del Gremio de Zapateros; cien representaciones de la industria del calzado, y un camión de Barraqué, Maciá y Compañía.

Integrantes de la Comisión Organizadora

La Comisión Organizadora de la manifestación que se tributará al Presidente de la República y al Jefe del Ejército, está integrada de esta manera:

Por los Omnibus Aliados, Miguel Romero Merens; por el Sindicato Nacional de Obreros de la Aguja, José A. Fernández Miranda; por el Sindicato de Conductores y Camiones de la Habana, Juan Jarro; por el Sindicato del Puerto de la Habana y similares, Alfredo Padrón y Luis Buillón; por la Corporación de Sastres y Cortadores, Julio Sánchez y otros.

Serán despachadas las licencias de armas en un plazo de 48 horas, para lo cual se harán modelos especiales

«La labor del Ejército Constitucional, la Marina y la Policía es constructiva y prestigiosa y honra a los elementos que la llevan a efecto», dice el Dr. G. Lanier

No concurrió ayer por la mañana a su despacho el Secretario de Gobernación, doctor Manuel Giménez Lanier, por haber concurrido, invitado por el Jefe de la Policía Nacional, coronel José E. Pedraza, a presenciar los ejercicios llevados a cabo por los miembros de ese Cuerpo y el desfile de las fuerzas, de cuyo acto informamos ampliamente en esta misma edición. También visitó el doctor Giménez Lanier la Sexta Estación, donde están los talleres de la institución, y, finalmente, accediendo a invitación del coronel Angel A. González, Jefe de Estado Mayor de la Marina de Guerra Constitucional, concurrió al Distrito Naval del Norte.

El referido funcionario concurrió por la tarde a Gobernación a despachar diversos asuntos pendientes con los jefes de Negociados, ya entrada la noche, y recibió a los periodistas, a quienes dijo lo siguiente:

«La labor que realiza el Ejército Constitucional, la Marina y la Policía Nacional, es verdaderamente constructiva y prestigia y honra a los elementos que, con tanta escrupulosidad, eficiencia y celo, la llevan a efecto. Esas obras, de cuyo valor positivo he salido hoy convencido, deben ser conocidas por todas las clases representativas y populares, para que no se ignore, como tengo la seguridad que la mayoría del pueblo cubano lo ignora, la importancia, la eficiencia y la extensión y grandeza de las mismas, con las que se produce una labor beneficiosa y de utilidad indiscutible para la nación.»

«Y repito, —terminó diciendo—, que el país en general debe conocerlas, para que comprenda su importancia, ya que ellas justifican la inversión honesta y escrupulosa que se hace de los fondos públicos.»

Después se refirió el doctor Giménez Lanier a los talleres del Cuerpo en la Sexta Estación, donde se trabaja con actividad y disciplina dignas de ejemplo y de admiración, y manifestó su entusiasmo y orgullo ante la marcialidad con que los miembros de la institución realizaron los ejercicios y el desfile, dentro del más perfecto orden y exquisita arrogancia; al igual que en el Distrito Naval del Norte, donde pudo apreciar los trabajos de fundición y mecánica que allí se llevan a efecto, que es,—prosiguió—, una obra maravillosa y un ahorro positivo al tesoro de la nación, pues allí se construyen cuantas piezas son necesarias para la reparación de armas y utensilios de las Fuerzas Armadas.

Las licencias de armas

También el doctor Giménez Lanier, se refirió, en la conversación con los repórters, al propósito que tiene de despachar las licencias para portar armas de fuego en un término no mayor de cuarenta y ocho horas. A ese fin dispondrá la confección de unos modelos especiales, donde el interesado firme el juramento de carecer de antecedentes penales; con ello se le expedirá un licencia provisional por cuarenta y cinco días dentro de los cuales deberá llenar todos los demás requisitos, so pena de perder lo que haya abonado por derechos, para cuya justificación se le proveerá de la carta de pago correspondiente.

Notas diversas del Departamento

—Está a la firma del doctor Giménez Lanier el decreto, reorganizando la Comisión Nacional Revisora Cinematográfica. Aunque oficialmente no conocen los nombres de los nuemiembros, todo parece indicar que lo serán los señores Octavio Galcerán, Letrado Consultor del Departamento; Efraim Callava, Jefe del Depacho de la Subsecretaría, presidente aquél y secretario éste; José Vargas Castro, Manuel Calás Dávila, Ramón Blanco, por la Asociación de la Prensa, y señora Eulogia Weis de Llansa.

—El Negociado de Orden Público ha iniciado expediente de expulsión contra los extranjeros Luis Armand o Armato, condenado por hurto; Ramón Men, que extingue condena por infracción de la lye de drogas; y Peter Bournaff Wood, por el mismo delito; el primero es español, el segundo, chino, y el tercero, de la Honduras Británica.

Nuestro fotógrafo hizo esta interesante instantánea en el momento en que paseaban por la Loma de San Juan el Presidente Laredo Bru y el Jefe del Ejército, Coronel Batista, seguidos de un grupo de su comitiva, en el que se destaca, fumando, el teniente coronel Tabernilla y Dolz. Junto al Presidente, en amable conversación, el Gobernador de Oriente, señor Pérez André.

Nuevos profesores civiles para varias Escuelas Navales

Marinos de Cienfuegos en la Revista Militar del día 24. Ayer desfilaron en La Habana

Ayer por la mañana, en el tren Central, llegó, procedente de Santiago de Cuba, el coronel Angel A. González y su esposa, acompañados del jefe del Distrito Naval de aquella ciudad, comandante Rafael de la Paz García. Entre los que acudieron a esperarles, se destacaban los tenientes coroneles Jesús Gómez Casas, Aurelio García Leal y Regino Pérez Giraudy. También fueron a darles la bienvenida numerosos alistados del cuerpo.

Asimismo llegó por la mañana el comandante Miguel A. Pérez, jefe del Distrito Naval de Cienfuegos, al mando de la tropa que compone el batallón de ese Distrito, y que ha de tomar parte en la parada militar que se efectuará el día 24. La tropa fué marchando marcialmente desde la Estación Terminal al Castillo de la Punta, acompañada de la Banda de la Reserva Naval, organizada recientemente en Cienfuegos con personal de dicho Distrito, por el suboficial músico Raluy Ortazola.

Exámenes pospuestos

Los exámenes para cubrir tres plazas vacantes de sargento de primera (taquígrafos), señalados para el día 20, han sido pospuestos para el día 26 de este mes, a las nueve de la mañana, en el Castillo de la Punta. El tribunal de examen estará integrado por los siguientes miembros: Presidente, el subteniente de administración, Manuel Cabrera; y vocales, el subteniente de administración, Bernardo Rodríguez Carranza, y Juan Rodolfo Cantero, sub-oficial taquígrafo.

Nuevos profesores

Han sido nombrados profesores civiles para las escuelas navales del Mariel, los señores Rafael Mohedano Pérez y Evelio Villar Rivera.

Un nombramiento

Ha sido nombrado empleado civil de la Marina de Guerra Constitucional, el señor José María Cobreiro y Valdés.

Condecoraciones

Por llevar más de dieciséis años de servicios con conducta ejemplar, se le ha concedido, por decreto presidencial, la Orden del Mérito Naval de cuarta clase, con distintivo azul turquí, al sargento de primera contramaestre Francisco García Roque, al sargento de primera de compañía José M. Candall, y al sargento de primera de compañía Agustín Cruz Cruz.

CONFERENCIA CIENTIFICA

Hoy, sábado, a las 10 de la mañana, tendrá lugar en la Cátedra de Radiología y Fisioterapia del Hospital «Mercedes», la interesante conferencia científica sabatina, en la cual habrán de tratarse de los temas siguientes:

1.—Prof. Leza: «Ulcera pilórica y colecistitis tuberculosa».
2.—Dr. Govea Peña: «Consideraciones sobre ortodiagrafía clínica».
3.—Dres. A. Oteiza y F. López Fernández: «Sobre un caso de enfermedad de Hodgkin. Supervivencia de 9 años».

EN COMPLETA PROMISCUIDAD, EN 3 VAGONES DE FERROCARRIL, VIVEN 76 INDIGENTES EN CAMAGUEY

DESPABILE LA BILIS DE SU HIGADO... SIN USAR CALOMEL

y saltará de su cama sintiéndose "como un cañón"

El hígado debe derramar todos los días en su estómago un litro de jugo biliar. Si ese jugo biliar no corre libremente no se digieren los alimentos. Se pudren en el vientre. Los gases hinchan el estómago. Se pone usted estreñido. Se siente todo envenenado, amargado y deprimido. La vida es un martirio.

Sales, aceites minerales, laxantes o purgantes fuertes no valen la pena. Una mera evacuación del vientre no tocará la causa. Nada hay mejor que las famosas Pildoritas Carters para el Hígado para acción segura. Hacen correr libremente ese litro de jugo biliar y se siente usted "como un cañón". No hacen daño, son suaves y sin embargo, son maravillosas para que el jugo biliar corra libremente. Pida las Pildoritas Carters para el Hígado por su nombre. Rehuse todas las demás. Precio 30 cts. Agentes Exclusivos Para Cuba—Adolfo Kates & Hijo, Aguacate 120, Habana.

¡PRECIO REDUCIDO!

Ahora solo

10c

el tubo pequeño

PASTA DENTIFRICA PHILLIPS

la única pasta dentífrica que contiene más de 75% de Leche de Magnesia

Mata-Mosquitos YOKEL

el mejor, el más duradero y eficaz

"EL SOL NACIENTE"

OBISPO 80 TEL. A-8780

FARMACIA DROGUERIA DE "JOHNSON" DE TURNO LOS LUNES OBISPO Nº 30 TELEFONO-A-2129.

LA MAYOR 35 EDIFICIOS 700 EMPLEADOS **SARRA** DROGUERIA ABIERTA TODOS LOS DIAS TODA LA NOCHE LOS MARTES A-8026 A-3641

FARMACIAS DE TURNO HOY SABADO

DESDE BANIA A PASEO DE MARTI.

Plácido 4, esq. a Obispo	M-2142
Paula 53	M-5462
Acosta y Compostela	M-5040
Merced esq. a Picota	M-9047
Muralla y San Ignacio	M-4710
Prado 104	M-8883
San Ignacio 16, Plaza de la Catedral	M-4266

DE PASEO DE MARTI A BELASCOAIN.

Galiano No. 129	M-6866
Crespo 16	
Esperanza 57	M-4034
Zanja 115	U-6712
Campanario y Condesa	M-4516
Campanario y Animas	M-4540
Monte 128	M-8076
Belascoaín 19	U-6855
Belascoaín 121	M-4659
Belascoaín y Nueva del Pilar	M-6657
Aguila 42	M-4184
Gervasio y Maloja	M-5545
Aguila y Alcantarilla	M-4427
Salud y Lealtad	M-5440
San José y Lealtad	M-4756
Industria y Neptuno	M-4684
Neptuno y Perseverancia	M-3202
Industria 54	M-9222

DE BELASCOAIN A INFANTA

Infanta 99	U-5556
Infanta y San Rafael	U-6890
San Lázaro 275	U-6822
Infanta y Sardiñas	U-8080
S. Rafael y Aramburo	U-6902
Hospital y Jovellar	U-6630
Monte y Matadero	M-4795
Monte 404	M-1573
Oquendo y Sitios	U-6405
Reina 89	M-2300

VEDADO

Línea 20	F-6224
Quinta 20	F-5872
12 y 21	F-6172
23 entre 2 y 4	F-6130
26 entre 27 y 29	F-6164
Zapata entre A y B	F-6065
23 esquina I	F-6121

VIBORA

10 de Octubre y Estrada Palma	I-7715
10 de Octubre y Avenida Acosta	I-3555
Dolores 15, Lawton	I-3058
Santa Catalina 61	X-2317

JESUS DEL MONTE Y SANTOS SUAREZ

10 de Octubre 130	M-5303
10 de Octubre 267	I-7795
10 de Octubre y Princesa	I-4444
J. B. Zayas y Lacret	I-6767
Juan Delgado y Libertad	I-3636

LUYANO

Municipio y Luco	X-1192
Caserío de Luyanó (Serafín Romeu)	X-2187
Luyanó 121	X-7452
Luyanó y Manuel Pruna	X-3068

CERRO

Agua Dulce 10	M-5026
Calzada del Cerro 615	I-7272
Calzada del Cero 891	I-7342
Florencia y San Quintín	I-7483
Moreno 40	I-7410

NOTA— Este grupo deberá prestar servicio público en el día y la noche de los domingos siguientes: Enero 24; Marzo 7; Abril 18; Mayo 30; Julio 11; Agosto 22; Octubre 3; Noviembre 15; Diciembre 25.

Estos turnos han sido acordados en cumplimiento de lo dispuesto en el artículo VI del Decreto-Ley 2804 de 7 de Noviembre de 1936.

CRONICA HABANERA

LA GRAN REUNION DE HOY

En los salones del hotel «Nacional» se celebrará hoy, sábado, a las cinco de la tarde, la gran reunión para la que invitan la doctora María Gómez Carbonell y las señoras Anais Culmell de Sánchez y Leonor Barraqué, esta última compañera muy querida en el periodismo.

Muy interesante el motivo de dicha reunión.

No es otro, como ya hemos dicho, que recabar de la sociedad habanera el apoyo moral en favor de la ley de «protección al niño y al adolescente cubanos», próxima a tratarse en la Cámara.

A dicha reunión están invitados nuestros centros culturales, educativos y benéficos, así como lo más destacado de nuestra intelectualidad y núcleos devotos de este problema vital del niño.

La doctora Gómez Carbonell representante a la Cámara y la señora Barraqué, expondrán en esta reunión—llamada a significar una demostración de elevados sentimientos—los fines de esa ley, y solicitarán de nuestra sociedad su contribución con ideas y conocimientos, a la formación de un articulado que permita plasmar el empeño en la más perfecta forma.

Las mencionadas damas, que tanto interás vienen demostrando en el mencionado asunto, hacen extensiva, por este medio, su invitación a todos nuestros elementos, y de un modo especial a los que hayan intervenido con amor y devoción en toda actividad relativa a lo que allí ha de considerarse.

La cita pues, es para las cinco en el hotel «Nacional», donde todos y cada uno estamos obligados a llevar ayuda y compenetración.

LA INAUGURACION DEL ROOF DEL SEVILLA.—Con una gran fiesta, lla mada a hacer época en los anales de nuestra sociedad, inaugura hoy su bellísimo roof el «Sevilla-Biltmore».

Y decimos que esa fiesta hará época, porque en ella hace su debut en Cuba la famosa pareja de bailes Veloz y Yolanda, que ha sido contratada por la alta gerencia del hotel para actuar durante una temporada que será brillantísima.

Esta famosa pareja viene precedida de gran fama.

Ha actuado ante los públicos más exigentes de Europa y en los Estados Unidos, y últimamente alcanzó un ruidoso triunfo en la película titulada «Champagne Waltz», exhibida en nuestra capital hace pocas semanas.

Yolanda es una mujer fina, bellísima y elegante.

Y él es un apuesto dansseur.

La notable pareja que nos ocupa no pudo llegar ayer, como se había anunciado, pero llegará hoy por la mañana, en el «Florida», procedente de Miami, donde estaba pasando una temporada de descanso.

Con tal motivo, el cocktail que estaba anunciado para ayer tarde en el patio sevillano, en honor de los cronistas sociales, tendrá lugar hoy, sábado, a las seis de la tarde.

Para este cocktail reina gran animación.

El patio sevillano estará abierto al público, y son muchas las personas que se proponen asistir al té bailable para conocer a Veloz y Yolanda, que se sentarán en la mesa de la crónica.

Desde las nueve estará abierto el roof, con motivo de la gran fiesta de la noche.

Lucirá un lindo adorno de plantas y flores, que ha sido encomendado al reputado jardín «La América», del Vedado.

El cubierto para la comida costará cinco pesos, y a estas horas es enorme la demanda de mesas.

Rita Montaner, nuestra notable cantante, pondrá una nota de sabor criollo en tan simpática fiesta, que reseñaremos con la atención que merece.

BAILE DE CARNAVAL.—En la noche de hoy se celebrará, en los hermosos salones de Cuban Telephone Club, en Carlos III, un gran baile de carnaval.

Organizado ha sido por la entusiasta directiva de aquel Club, en honor de sus numerosos asociados.

Será una fiesta animadísima.

DE REGRESO.—Se encuentran en la Habana, donde permanecerán varios días el señor Herbert Ernest y su bella esposa Consuelito Boullosa de Ernst.

Una grata estancia les deseamos.

EL BAILE DE LOS ARTISTAS.—El «Baile de los Artistas», esto es, el gran baile de trajes estilo 1830, que estaba anunciado para el día 23 del corriente mes en la Plazoleta de la Catedral, ha sido pospuesto para el sábado 13 del próximo mes de marzo.

Con esta posposición ha querido el Círculo de Bellas Artes, organizador de esta gran fiesta, completar a las numerosas personas que así lo habían pedido para no interferir el baile que a beneficio de la Corporación Nacional de Asistencia Pública, celebrará el Departamento de Turismo del Municipio habanero el día 1 de marzo en el Teatro Nacional.

El «Baile de los Artistas», el acontecimiento que la sociedad habanera espera ávidamente, tendrá efecto, pues, el sábado 13 en la Plazoleta de la Catedral, aquel rincón pintoresco que aún conserva el perfume de la época remota que trata de rememorarse.

Con más tiempo para su preparación, el Círculo de Bellas Artes estará en condiciones de ofrecer la más bellas y magnificente fiesta de esta temporada.

EN EL LYCEUM.—Hoy, sábado día 20, a las 5 y 15 p. m., tendrá lugar en el «Lyceum» el concierto mensual de la Orquesta «da camera» de La Habana.

El programa se regirá por el siguiente orden:

PALESTRINA (1516-1592). Ricercari sopra li Tuoni.

Ricercar del settimo tuono (Mixolydio).

Ricercar del ottavo tuono (Hypomixoldyo).

Vivaldi, (1680-1743). Concerto Grosso en Sí menor. (Op. 3 número 10), para cuatro violines y orquesta.

Solistas: Raúl Gómez Anckermann, Edgardo E. Piña, José Sinielnikow y Francisco Cao.

Ravel. Pavane pour uno infante defunte (1899 y 1909).

Ravel. Concerto para piano y orquesta, (1931).

Solista: Angélica Fernández.

Mañana, domingo, a las cinco y media de la tarde, habrá un interesante acto para celebrar el centenario de Rosalía de Castro, la poetisa gallega.

Tomarán parte Rafael Marquina, Camila Henríquez Ureña, Angel Lázaro, la Rondalla del Centro Gallego, y la señora Mercedes G. Patiño de Domínguez soprano que será acompañada por el profesor Vilá.

ALMUERZO HOMENAJE. — Un grupo de señoras de nuestra sociedad, admiradores de Ana María Borrero, está organizando un almuerzo en su honor, para el sábado 27 de febrero, en el Vedado Tennis Club.

Por su labor artística y cultural durante largo años y que ha culminado en la magnífica exposición de Trajes de Novia de distintas Epocas, presentada por «El Encanto», bien merece Ana María Borrero este homenaje.

Será un acto sencillo y simpático, para el que hay ya infinidad de inscripciones.

Las adhesiones pueden hacerse a las señoras: Charito Ruíz de Ortíz, teléfono FO-2246; Julia Bolado de Entrialgo, F-5112; Amelia Rivero de Domínguez, FO-7453; Amelia Solberg de Hoskingson, M-1336; y Renée Molina de García Kohly, FO-1475.

(Continúa en la página CINCO)

Continúa en vigor la clausura de las radioemisoras cuyos propietarios no han cumplido las disposiciones de ley

Más de 35,000 pesos recaudados en cuatro meses por el derecho de sellos en cartas y paquetes certificados. Una nueva lista de cartas retenidas, procedentes de España

El Subsecretario de Comunicaciones Dr. Cabrera, refiriéndose a una información divulgada por la prensa y por el Radio, sobre que «la Secretaría de Comunicaciones había consultado a la de Justicia interrogándole si estaba en vigor el Decreto 3,169 de 1933 y que éste se refería a la censura en el Radio y en la prensa» dice: «que efectivamente había consultado a la Secretaría de Justicia sobre la vigencia de dicho Decreto, ya que el mismo señala multas a las Estaciones de Radio que cometan infracciones»; y añade «que penalizar las infracciones no constituye censura alguna». «Si estuviese en vigor — terminó diciendo — se evitaría tener que imponer la única pena administrativa que está en vigor, que consiste en clausurar la Estación de Radio, o la hora de radio infractora.

Estadística de certificados

Según la estadística del Negociado de Certificados y Rezagos durante el cuarto trimestre de 1936, se expidieron por las Oficinas de Correos de toda la República 347,574 objetos certificados dirigidos al mismo territorio nacional y 96,130 detenidos al extranjero, los que abonaron en sellos, por derecho de certificación $35,496.32. Igualmente fueron impuestos 489,434 cartas y paquetes oficiales libre de derechos.

Tuvieron entrada en el Negociado 503 certificados rezagados de los cuales 412 se devolvieron a distintos países extranjeros en 112 despachos, 47 fueron entregados y quedaron pendientes y archivados 44.

Los impresos y tarjetas postales destruidos ascendieron a 30,011; devueltas a países de origen 2,263 cartas ordinarias procedentes del extranjero, y fueron, a su vez, devueltas de diversos países, 8,889, de las cuales se enviaron a sus respectivos remitentes 7,886 y las demás quedaron archivadas, por no tener datos para conocer quienes las remitieron.

Cartas detenidas en Correo

Cartas y postales retenidas en la Administración de Correos, procedentes de España.

Tarjetas postales: De Mercedes Vizcaya para Eufemia Juvier en Esperanza; de Pirs, desde Madrid, para Elena Ruiz en Reparto Almendares; de Victoria en Barcelona para Isabel Fox en Matanzas; de Trinidad Manzano sin poderse precisar procedencia para Florentino Manzano en Marianao. Cartas: De Barcelona para Manuel Arribas en Habana; para Jobita Alonso González en la Habana; para Agustina Cordero Alvarez en Camagüey; para Teresa Camps en la Habana, para Federico Núñez en la Habana; de Valencia, para Manuel Arribas en Habana; para Manuel Durán Sacristán en Habana; para Ana María Cantó en Habana; para Aurelio Martínez en Habana; para señoras de Rodríguez en Habana; para Angel Gil Martín en Habana; de Vizcaya para Carmelo Andrade en Habana; para Ramón Casanueva en Habana; para Lorenzo Soto Junco en Habana; de Zaragoza para Manuel Bugallo en Habana y para The Mutual Life Insurance Co. en Habana.

SANATORIO Para

ENFERMEDADES NERVIOSAS Y MENTALES

Director: Dr. ARMANDO DE CORDOVA

PROFESOR DE ENFERMEDADES NERVIOSAS Y MENTALES DE LA UNIVERSIDAD DE LA HABANA.

ARROYO ARENAS. KILOMETRO 17 CARRETERA CENTRAL

En una extensión de una caballería de tierra con frondosa arboleda, parques y jardines, que permiten a los enfermos la vida al aire libre.

Consultorio: Industria 122, por San Miguel. M-3400

Lunes, Miércoles y Viernes de 3 a 5 P. M.

PURGANTE LE ROY

Vendrá desde hoy en dos tamaños

El frasco entero tan conocido y además un nuevo 1/2 frasco

E. PAPILLAUD Form. 1re cl. 51, rue de Seine PARIS

FOLLETOS APARTADO 137 HABANA

PURGANTE LE ROY

666 Domina el PALUDISMO en tres días. CATARROS en un día. Tónico y Laxante

Líquido - tabletas Salvo Ungüento Gotas para la nariz

UN ANTIGUO EDUCADOR, MUY LIGADO A CUBA, FALLECIO EN GALICIA

En Centroña (Galicia) falleció el día 13 de enero último, el señor Francisco Lareo Fernández, a la edad de 78 años; fué el señor Lareo un antiguo y muy querido profesor de las Academias de la Asociación de Dependientes del Comercio de la Habana, en la que desempeñó la cátedra de Lectura, Aritmética, etc., tanto en las escuelas diurnas como nocturnas; actualmente se hallaba acogido al Retiro de Empleados de dicha Asociación; fué Maestro Normal, propietario del Colegio «El Niño de Belén», plantel que gozó de prestigio. Consagró el señor Lareo su vida al magisterio, siendo muy querido y respetado de sus discípulos.

Esta noticia causará pesar entre los muy numerosos alumnos suyos que hoy ocupan altos cargos en la vida pública y privada de esta Capital. A su viuda doña María Josefa García Niño, maestra nacional en Centroña y sus hijos doña María Enriqueta y doña María del Carmen, a su hijo político D. Emilio D. Tejeiro y nieta Irene María, enviamos nuestro sentido pésame. La Sección de Instrucción y Bellas Artes de la Asociación nombrada conocerá en su próxima junta de esta sensible pérdida y tributará al viejo maestro desaparecido el homenaje de duelo que su atigüedad y afectos reclaman. Paz a sus restos.

LA «GENERAL MOTORS» Y LOS OBREROS LLEGARON A ACUERDOS FAVORABLES

DETROIT, febrero 19. (AP).—Los negociadores de la General Motors Corporation y de la United Automovile Workers llegaron hoy rápidamente a un acuerdo que esperan solucionará una nueva huelga en las fábricas de la Fisher Body-Chevrolet en San Luis Missouri, y se preparan para seguir mañana la discusión de las cuestiones pendientes.

C. E. Wilson, vicepresidente de la General Motors, dijo que después de las conferencias de hoy, qu ese habían hecho algunos progresos, dedicándose bastante tiempo al problema de San Luis».

En la reunión de mañana se tratará definitivamente de las peticiones de la Unión acerca de los derechos de antigüedad basados en el tiempo de servicio.

ENVENENADA UNA MUJER

Sarah Laredo Lastra, natural de España, de 29 años, vecina de Aguila 119, sufre grave intoxicación.

CONSTITUIRIA SU DESALOJO POR SANIDAD UN PROBLEMA DE ORDEN PUBLICO E HIGIENICO

Entre ellos hay cuarenta y siete menores de 16 años, la mayoría niñas, entre ellas una idiota. Adquirirá Sanidad 48 carros picker para Oriente, y 5,000 galones de petróleo

De acuerdo con las instrucciones dadas en ese sentido por el Director de Sanidad, doctor Domingo F. Ramos, el Jefe Local de la ciuda de Camagüey ha rendido un amplio informe sobre los pobres de solemnidad que habitan en varios kilómetros de la ciudad, desde el último ciclón que azotó dicha región en 1932.

En dichos vagones, convertidos en residencias por medio de tablas, trapos, etc, que los subdividen en varios apartamentos, no existe higiene pública alguna. En ellos, los indigentes, cocinan en hornillas construidas con restos de ladrillos, friegan sus cacharros y ropas y, se abastecen de agua para beber de la que corre por una pequeña zanja próxima al referido antiguo ramal de Nuevitas.

Y en esas condiciones, asegura el citado funcionario de la Secretaría de Sanidad y Beneficencia, viven, desde hace tres años setenta y seis personas, la mayoría, como se verá, niños y mujeres de todas las edades, razas y nacionalidades.

Caridad Alonso, natural de Cuba, y sus tres hijos, de 6, 4 y 2 años, y su esposo que hace poco comenzó a trabajar en el campo. Vicente Guzmán, natural de Cuba, negro, vive debajo de un vagón. José Campo, español, de 90 años de edad, limosnero. José de Sol, de Cuba, 42 años y su esposa Isabel Saavedra, de Cuba, de 30 años, con seis hijos de 11, 9, 5, 3 años y uno de dos meses de nacido; él trabaja en el campo. Santiago Antuna, de 30 años y Lola Corona, de 31 años. Martina Rodríguez, de 21 años, no trabaja. Cirilo Devoille, de 31 años y esposa Caridad Lisa, de 38 años, con ocho hijos de 17, 16, 13, 12, 9, 7, 5 1 3 años, todos cubanos.

Rafael Arango, de 28 años y esposa Nelia Casalís, de 25 años; él trabaja en el garage Marino, de la ciudad de Camagüey. María Roa, de 34 años, natural de Cuba; y Genaro Núñez, de 59 años y la hija de ambos, Francisca, de 22 años. Miguel González, de Cuba, de 37 años y esposa Pilar Morán, de 27 años, con cuatro hijos de 6, 7, 4 años y uno de 3 meses. Gregorio Díaz, de Cuba, de 40 años. Manuel Guardado, de 35 años, español, y Consuelo Rodríguez, de Cuba, y cinco hijos, de 16, 14, 12, 10 y 8 años de edad. Tomás Pérez, negro, de 45 años de edad. Un sargento del Ejército Libertador, cuyas generales se ignoran, de 65 años de edad. Un tal Bandera, negro, de 47 años de edad. Pastor Santa Cruz, de Cuba, negro, de 53 años.

Rafael Hidalgo, de 30 años, ciego y esposa Lucrecia Moreno, de 40 años, natural de Cuba, con tres hijos de 8, 7 años y uno de once meses, todos limosneros. Rosa Gómez, de 48 años, natural de Cuba y tres hijos de 19, 12 y 8 años, todos limosneros, con excepción de la mayor que está idiota. José Lozada, español, de 40 años de edad. Rosa Pérez, de 30 años y cinco hijos de 15, 13, 8, 6 y cuatro años. Gregorio Buseo, natural de Polonia, de 67 años, limosnero. Juan Socarrás, de 37 años, natural de Cuba, demente. Rosa Pérez, de 40 años y seis hijos de 16, 14, 13, 15 y 4 años de edad. Juan Hernández, español, de 39 años. María Leyva, de 35 años y cinco hijos de 9, 7, 5, 3 y un año y uno de siete meses.

El Jefe Local de Sanidad de Camagüey reconoce en su informe y así lo consigna, que el estado de promiscuidad en que viven esos indigentes constituye un foco de infección; pero advierte que antes de desalojarlos de sus «viviendas» se hace necesario el trasladarlos a determinado lugar, pues de lo contrario invadirían la ciudad de Camagüey, donde bastantes limosneros hay también.

Regresa hoy el Jefe de la Sanidad

Según informes facilitados en las oficinas del Departamento, hoy es esperado en esta ciudad el doctor Zenón Zamora, Secretario de Sanidad, quien ha permanecido dos días en la Capital de Oriente, inspeccionando, personalmente con los Coroneles Laredo Bru y Fulgencio Batista, Presidente de la República y Jefe de las Fuerzas Armadas, las necesidades sanitarias de la ciudad.

48 carros pickers y 5,000 galones de petróleo para Santiago de Cuba

El Jefe de Personal, Bienes y cuentas de la Dirección de Sanidad, señor Grave de Peralta, recibió ayer un telegrama de Santiago de Cuba, del Secretario del amo, ordenando la adquisición de cuarenta y ocho carros pickers para la recogida de la basura de dicha ciudad, así como el envío urgente de cinco mil galones de petróleo para proceder al saneamiento de la población.

En su sesión de ayer la Junta Nacional de Sanidad acordó hacer extensivas las Ordenanzas Sanitarias a todos los Disritos Rurales de la República, comisionando, al efecto, al doctor López del Valle, para que presente la Ponencia que determine los preceptos que son aplicables en el campo.

Fué designado el Vocal ingeniero como ponente del capítulo del proyecto de las Ordenanzas relativo a acueductos, alcantarillados y fuentes públicas.

Un trabajo mental intensivo

sólo lo soporta quien tiene nervios sanos y puede reponerse por un sueño tranquilo. Las personas que por su cansancio mental no pueden dormir bien, lo consiguen tomando

Tabletas de **Adalina**

¡No tiene los efectos nocivos del Bromuro!

BAYER

NO LE ENTREGO LOS MUEBLES

Roberto Vergara Linárez, de Jesús María 88 acusó a Julio Morales, de Rodríguez 23 de no entregarle varios muebles por los cuales entregó adelantado $20.00.

SOLUCIONA EL SUBSECRETARIO DEL TRABAJO EL PROBLEMA DE PLANTAS ELECTRICAS Y DE GAS

El señor García Guerra ordena su inscripción en el Libro de Organizaciones Obreras. Firmarán un Convenio el Ferrocarril de Guantánamo y la Delegación 10, de la Hermandad

La tercera resolución importante de la presente semana, la firmó ayer el Subsecretario del Trabajo, señor Aurelio García Guerra, al autorizar la inscripción del Sindicato de Trabajadores de Plantas Eléctricas y sus anexos de la provincia de Santa Clara, que se encuentra adherida a la «Federación Nacional de Plantas Eléctricas, Gas y Agua».

Dicha inscripción se ha llevado a cabo en el Libro Registro de Organizaciones Obreras de la Oficina Provincial de Santa Clara, quedando así solucionado un viejo problema que se mantenía desde el 27 de julio del pasado año.

Convenio entre la Hermandad y el Ferrocarril de Guantánamo

Recibió ayer el Subsecretario del Trabajo, informes desde Guantánamo, del Inspector Provincial, doctor Pedro Barilla, de que ya está en vías de ser terminado el Convenio de Trabajo entre la Hermandad Ferroviaria de Cuba, Delegación número 10, y la empresa del Ferrocarril de Guantánamo, así como solucionado el problema de las trilladoras de la Casa Solar, la que concede Descanso Retribuído a 86 obreras; y que se ha resuelto igualmente el problema de la Casa Jovert, que hasta la fecha otrogó el Descanso Retribuído a 37 empleadas.

El propio Inspector Provincial da cuenta de estar actuando en los siguientes asuntos: problema obrero del central «Romelie» y el Sindicato Azucarero; Sindicato Azucarero y la Administración del ingenio «Los Caños»; del central «Isabel» y el Sindicato Obrero; del Sindicato de Chequeadores de Guantánamo y el Terminal de Occidente; y, finalmente, actúa en el expediente contra «Larrazábal», del Ferrocarril de Guantánamo y otros problemas más.

En el problema del central «Los Caños» actúa como mediador, el teniente del Ejército, señor Queralta, en evitación de cualquier conflicto de orden público.

Obreras beneficiadas

La Junta Administrativa de Maternidad Obrera de La Habana ha aprobado los expedientes que por reclamaciones de Seguro de Maternidad presentaron las obreras Aurora Gutiérrez Valdés, Delfina Guerrero, Mercedes Romero, Carmen Plasencia, Guillermina Picarrera Valdés, Lidia Pérez, Hortensia Valdés del Río; Josefa Losada Alfonso, Lidia Rodríguez Miranda y Fidelina Ravelo Alfonso. Fueron denegados los expedientes de Amelia Rodríguez Herrera, Josefa Vega Hernández y Berta Morales Quijano, quedando pendiente, para investigar, el de la señora Matilde Zamora.

El jornal en las salinas

De acuerdo con la Comisión Nacional de Salarios Mínimos de la Secretaría del Trabajo, se ha fijado el jornal de $1.60 diarios por ocho horas de trabajo para los obreros que trabajen en las salinas de la República, no pudiendo rebajarse el mismo por el hecho de que las salinas se encuentren fuera de las zonas urbanizadas.

La referida Comisión, para llegar al acuerdo indicado, tuvo en cuenta el alegato obrero sobre la rudeza de ese trabajo, que exige condiciones excepcionales de vigor y resistencia, así como el elevado costo de vida en los lugares en que existen las salinas.

Dicha solución fué sancionado ayer por el Subsecretario del Trabajo.

UN PROCESADO

Hoy por la mañana fué procesado por el Juez de Instrucción de la Segunda, Lutgardo Nodal.

Víctima de una explosión

En el Centro de Socorro de Luyanó fué asistido ayer Eligio Mederos Pérez, natural de Santiago de las Vegas, de 20 años de edad, vecino de Velázquez 31. Presentaba dos heridas en la cabeza, con fractura del parietal derecho, siendo su estado de suma gravedad.

Ante la policía prestaron declaración un hermano del paciente nombrado Tiburcio, y Aurelio de la Concepción Noda, encargado del departamento de trabajo del taller que está situado en Velázquez 31. Ambos informaron a la policía, que Eligio se encontraba con un soldador eléctrico reparando un ómnibus y al acercar dicho aparato al tanque de la gasolina del vehículo, sobrevino una explosión, ocasionándole las lesiones que presenta.

Con lo actuado se le dió cuenta al juez de instrucción de la sección quinta.

M.E.C.D. 2016

Aquí está la oportunidad de su vida! Esta magnífica casa por UN PESO

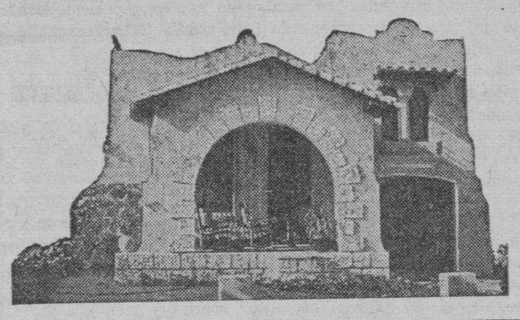

Por la reducida cantidad de $1.00 ofrecemos la oportunidad de adquirir este moderno chalet construido en la calle C entre 12 y 14, Reparto Almendares, bajo la dirección de Max Borges.

Esta rifa autorizada será por la Lotería Nacional.

Las papeletas están a la venta en las principales Tiendas, Hoteles, Librerías y en las

CATOLICAS CUBANAS
(SANATORIO LA MILAGROSA)
Calzada del Cerro 586. Habana

Pedidos: F0-3352; F-5696; F-3293; I-5148

Le invitamos a visitarla. Compre su papeleta hoy

M. GUASTELLA

De los Juzgados de Primera Instancia

Gana el Estado cubano un importante pleito sobre reivindicación. Le será devuelto un terreno en esta capital, y adquirirá, sin derecho a indemnización, la casa construída en el mismo

Por sentencia dictada en quince de los corrientes por el Juez de Primera Instancia del Este, doctor Eduardo C. Lens y Díaz, ante el secretario doctor Silvio E. Perdomo, ha sido declarada con lugar la demanda sobre reivindicación del dominio de la finca sita en la calle División número 29, en esta ciudad, promovida por el Estado cubano contra Miguel Albarrán y Monedero, Ursula de Vignier y Cert, Plácido Peña y García, José Manuel y Mario González Vinjoy, Lorenza Rodríguez Pérez y José Ortiz y Pérez, declarándose al Estado dueño en pleno y absoluto dominio de la expresada finca, y haciéndose los siguientes pronunciamientos:

a) Se condena a los demandados a reconocer al Estado como único dueño en pleno dominio de la finca División número 29, tal como aparece inscripta en el Registro de la Propiedad.

b) Se condena al demandado Miguel Albarrán y Monedero a que devuelva al Estado la porción de terreno que ocupa en la aludida finca, y a que, sin derecho a indemnización de ninguna especie, por haber procedido de mala fe al verificar la indebida ocupación, pierda en favor del Estado la casa de mampostería y dos plantas que construyó en la expresada porción de terreno, debiendo restituir los frutos percibidos, que serán regulados en el trámite de ejecución de sentencia, e imponiéndosele el pago de las costas causadas.

c) Se condena a los demás demandados, vecinos colindantes, cuyas edificaciones invadieron el terreno del Estado, a que paguen al Estado el precio de las porciones que ocupan, regulado por tres peritos, y sin imposición de costas.

Todos los demandados constituyeron su representación en los autos, y opusieron a la demanda las excepciones de falta de acción y prescripción, alegando también la existencia de un expediente de dominio que enervaba los derechos del Estado, así como la tenencia de mejores títulos. Esta oposición de las seis partes demandadas fué combatida extensamente por el Fiscal de Partido, doctor Carlos Figueredo, quien logró demostrar los preferentes derechos del Estado.

En el pleito intervinieron como peritos ingenieros los señores Rogelio Pérez Cubillas, Juan San Martín y Odria e Ignacio de Vega y Ramonteu.

Un desahucio del Estado.

Por el propio Juez, doctor Eduardo C. Lens y Díaz, ante el secretario señor Antonio Daumy, tal como lo instara el Fiscal de Partido, doctor Carlos Figueredo, se ha declarado con lugar la demanda de desahucio establecida por el Estado cubano contra la entidad «Cuchillas Land and Industrial Corporation», a la que se condena a desalojar en el término de veinte días las fincas rústicas denominadas «Zabala y Cebolla», con una extensión superficial de once mil ciento noventa y seis hectáreas, sitas en el término municipal de Sagua de Tánamo, en la provincia de Oriente; imponiéndosele a dicha sociedad el pago de las costas.

Las aludidas fincas habían sido dadas en arrendamiento por la Secretaría de Hacienda, previo el trámite de subasta, y rentaban cuatro mil pesos anuales.

Apelación sin lugar

En el rollo formado para conocer de la apelación establecida contra la resolución dictada por el Juzgado Municipal del Oeste, en el juicio verbal seguido por el doctor M. C. Gutiérrez, cesionario de Sabatés, S. A., contra Raúl Martínez Valdés, el señor Juez de Primera Instancia de Almendares, doctor Zaldívar Cordero, dictó auto ayer declarando sin lugar la apelación y en consecuencia confirmando en todas sus partes lo dispuesto por el tribunal inferior.

Con lugar un menor cuantía

El señor Juez de Primera Instancia del Centro, doctor Rubio Linares, ante el secretario Manuel I. de la Fuentes y Díaz, y en los autos del juicio declarativo de menor cuantía seguido por José Antonio Amargós y Fernández contra Antonio Sureda Vives, dictó sentencia declarando con lugar la demanda y condenando al demandado a que pague al actor la suma de setecientos veinticinco pesos de principal, más los intereses legales y las costas.

Sin lugar una demanda de divorcio

Ante el secretario Jesús Pérez Bustamante, dictó sentencia ayer el señor Juez de Primera Instancia del Norte, doctor Nodarse, declarando sin lugar la demanda de divorcio establecida por Julio Delgado Ortiz contra Francisca Moretí Morales, a la que absuelve de la misma.

Pensionado Mariano Martínez Peñiales.

Por auto de ayer el señor Juez de Primera Instancia del Norte, ante el secretario Jesús Pérez Bustamante concedió una pensión ascendente a 360 pesos anuales a favor de Mariano Martínez Piñiales, en su condición de cabo del Ejército Libertador.

Sentencia en un menor cuantía

En el juicio de menor cuantía establecido por la Compañía de Carbones Pelleyá contra Sidney Sugar Company, el señor Juez de Primera Instancia del Este, ante el secretario doctor Silvio E. Perdomo dictó sentencia ayer por la que, declarando con lugar la excepción dilatoria como perentoria formulada por la demandada, de falta de personalidad en la actora, se abstiene de resolver el fondo del pleito sin hacer especial condenación de costas.

Requerimiento en un juicio hipotecario

En el procedimiento hipotecario seguido por Pedro Sánchez Batista contra Felipa y Pedro Gutiérrez y Coya, el señor Juez de Primera Instancia del Este, ante el secretario doctor Perdomo, dictó auto con fecha de ayer disponiendo se requiera a los demandados por medio de su representante legal, su señora madre Evangelina Covadonga Coya para que dentro del término de 30 días pague al acreedor la suma de 22.000 pesos de principal y $3.300.12 de intereses vencidos y no pagados más los intereses que se siguieren devengando y las costas del procedimiento.

Incapacidad

Por auto de ayer, el señor Juez del Este, ante el secretario Daumy declaró incapacitado para administrador de sus bienes y regir su personalidad a Manuel Eulogio Ramiro Vietti y Marrero.

Relación de los asuntos civiles turnados ayer.

Exhortos: De Cienfuegos, en expropiación, por Central Andreíta, al Este; de Remedios, en notificación al doctor Ignacio Carrera Justiz, al Centro; de Camagüey, en intestado de Artemisa, en hipotecario de Agustín Cruz González contra Leopoldo de Juan Lanuez y Díaz, al Norte; del Calvo y Toledo, al Oeste.

Declaratoria de herederos: Félix Rodríguez Padilla, al Oeste; Sofía Leonor Sotolongo, al Centro.

Incapacidad: María del Carmen Victorero y Andreu, al Centro.

Apelaciones: Luis Oliver contra José de la Peña, al Este; Francisco Carone contra Luis Wong, al Oeste; Dolores Valdés, contra Miguel Carlos Pérez, al Sur; José Silva contra Carlos y Dolores Monteverde, al Norte.

Pensión de veterano: Antonio Fernández de Castro, al Sur; Felipa de José de la Concepción Castillo, Vaquero y Echenique, sobre pensión al Este; Ana Cunningham, sobre pensión de José Eliseo Cartaya y Caballero, al Centro.

Inscripción de nacimiento: Antonio Lamas Rodríguez, al Centro; José Ramón Naranjo, al Oeste; Jorge Alvarez y Fernández, al Norte; Francisco Fuente Marín, al de Almendares.

Mayor cuantía por pesos: Ramón González y Otero, contra Rafael Rodríguez Alvarez y otros, al de Almendares.

Mayor cuantía sobre nulidad: Casilda Pérez Echemendía, contra Valentín Fernández Fernández y otros, sobre nulidad del juicio verbal número 8932 de 1936 del Juzgado Municipal del Oeste, sobre desalojo de la casa Real, de Puentes Grandes número 49, al Centro.

Recíproco disenso: Adelaida Moya y Jesús Pardo Suárez, al Oeste; Adelaida Abreu Perfera y Pedro Guillermo Arronteny de la Torre, al Este.

Divorcios: Gaspar Luján contra Emilia E. Peña, al Oeste.

Autorizado por el Alcalde el desfile de comparsas carnavalescas durante la noche de hoy si mantienen el orden

Los empleados municipales cobrarán el día primero. 675 expedientes conoció la Junta de Amillaramiento. El día 25 se entregarán los cien mil pesos de la Policía Nacional

Ayer fué entregada al Royal Bank of Canada la cantidad de 42.000 pesos correspondientes al cupón número 188 del Empréstito del Acueducto de Albear, para que pague a los Bonistas del mismo.

Pagó el Municpio 12 mil pesos al Consejo

La administración municipal remitió al Consejo Provincial $12.023.77, pertenecientes al 25 por ciento de las recaudaciones tenidas desde el 1º de enero próximo pasado.

Pagarán a la Policía cien mil pesos

El Contador Municipal ratificó ayer que la Adiminstración Municipal entregaría el día 25 los cien mil pesos al Cuerpo de la Policía Nacional, correspondientes al presente mes

Cobrarán los empleados municipales

Ha dispuesto el Alcalde Municipal que todos los empleados firmen las nóminas correspondientes al presente mes de febrero, para comenzar a liquidar sus haberes desde el día primero de marzo.

Autorizadas las comparsas

De acuerdo con lo dispuesto por la Comisión de Turismo Municipal, el Alcalde ha dado su autorización para que las comparsas inscriptas en el concurso puedan desfilar esta noche por la Avenida del Golfo y Paseo de Martí, hasta disolverse en el Parque de la Fraternidad.

Concurrirán, entre otras, «Los Guajiros», «Los Componedores», «Las Bolleras», «El Barracón», «Los Colombianos Modernos», «Los Marqueses» y «Los Mambises». Además asistirán dos nuevas comparsas perfectamente organizadas: «Los Guaracheros» y «Los Criollos».

El Alcalde las ha autorizado para que el domingo puedan hacer sus recorridos locales de 7 a 10 p. m.

Al propio tiempo y para que el desfile sea más rápido y comience a las nueve de la noche, los faroles de las comparsas serán llevados en camiones, por gestiones realizadas por el Jefe del Departamento de Gobernación Municipal, recogiéndolos más tarde en el lugar donde finalice el desfile, para conducirlos al sitio de destino, por lo que en esas condiciones no podrán desfilar las farolas y hachones con sus luces encendidas.

Suspendido el concurso de batas y trajes típicos

El Jefe del Departamento de Turismo Municipal ha suspendido el concurso anunciado para anoche, frente a la escalinata del Capitolio Nacional, de Batas y Trajes Típicos del país, el que habrá de celebrarse más adelante, por figurar entre el programa de festejos como atracción turística en los actuales carnavales.

Cría de gusanos de seda en la Verbena que inauguran hoy

Podrá el público apreciarla. La primer cosecha del arroz en el pueblo de Sagua la Grande

En la Secretaría de Agricultura se ha recibido un escrito del presidente de la Sociedad «San Juan Bosco», situada en Sancti Spíritus, que mantiene un asilo para niños pobres de ambos sexos, solicitando datos para implantar la industria sericícola en el plantel.

La Oficia de la Seda, después de complacer al presidente de dicha sociedad, le ha pedido, a su vez, datos sobre la extensión de terrenos con que cuenta para conocer la posibilidad de establecer en los mismos un pequeño campo de moreras que abastezca la crianza del gusano de seda realizada por los niños asilados.

Ya que de la sericultura informamos en los párrafos anteriores, para conocimiento del público, se nos anuncia que uno de los atractivos de la «Verbena de la Caridad» que se inaugura en el Parque de la Punta, es la crianza de gusanos de seda que el señor Víctor M. Cruz, esperándose allí se exhibe, la que es atendida por que dentro de poco comenzarán a formarse los capullos, operación que podrán seguir los visitantes.

La primera cosecha de arroz

La Cooperativa Arrocera de Sagua, en telegrama dirigido ayer al Secretario de Agricultura, le felicita y agradece su valiosa cooperación, que les ha permitido comenzar a romper la tierra para la primera cosecha de arroz.

La Exposición Avícola

A las cuatro de la tarde de hoy se inaugurará la Exposición Nacional de Avicultura, a cuyo acto concurrirán el Secretario de Agricultura, ingeniero López Castro, y demás autoridades invitadas.

Los días 21 al 24, inclusives, de dos a cinco de la tarde, tendrán entrada gratis al Parque de Diversiones, los niños de las Escuelas Públicas, Institutos y público en general, donde recibirán, además, conferencias, exhibiciones cinematográficas, etc.

Muelen 154 centrales

El Administrador del central «Victoria», ubicado en Santa Clara, ha comunicado a la Secretaría de Agricultura haber comenzado la presente zafra, por lo que, hasta ayer, había moliendo 154 ingenios.

RECLUIDA

Elodia García Coque, de 72 años y de San Miguel, entre Aramburo y Soledad, fué recluída en el Hospital Calixto García por haber sufrido lesiones de carácter grave al resbalar y caer al pavimento en su domicilio.

Hotel Sevilla Biltmore

Inauguración esta noche del Roof.
Gran acontecimiento Social y Artístico.

Debut de la famosa pareja de bailes internacionales

VELOZ & YOLANDA

que tomó parte en la película "Champagne Waltz" recientemente estrenada.

Creadores del Cabra Tango

COMIDA Y BAILE

Cubierto de luxe $5.00.— Mínimun de consumo por persona $2.00.

La aplaudida Rita Montaner, actuará dando a conocer las últimas canciones cubanas.

Orquesta HAVANA CASINO que dirige el profesor Tirso Sáenz.

Para reservaciones de mesas, a Mario M-9961

CRONICA HABANERA

BODA ELEGANTE

FIDELIA KRIEGHOFF.—Abrió sus puertas el jueves último la iglesia de San Juan de Letrán para una boda lucida y elegante en la que fueron contrayentes la gentil e interesante señorita Fidelia Krieghoff y Andreu y el doctor René García de la Vega, distinguido abogado.

Tan simpática ceremonia fué presenciada por una numerosa concurrencia que llenó completamente las naves del templo.

Precioso el decorado floral.

Un decorado de gran gusto, bellísimo, que corrió por cuenta de la «Casa Trías», el reputado jardín del Vedado.

Sus artistas exquisitos, con ese sello de elegancia que ponen en todos sus trabajos, distribuyeron plantas y flores aquí y allá, en magnífica combinación.

En el altar se veían callas, dalias y gladiolos sobre un fondo de palmas arecas.

Y en la senda un doble cantero de gladiolos que, alcriendo a la entrada, bordeaban la alfombra de musgo verde de la «Casa Trías».

La señorita Krieghoff, elegantemente ataviada, llegó al templo poco después de las seis y media, hora fijada en las invitaciones.

Su traje, modelo lindísimo de la exquisita María Luisa Menocal, confeccionado en la acreditada casa de Sánchez y Araoz, tenía fino complemento en el ramo de mano.

Un ramo precioso, creación acertadísima de los artistas tan renombrados del jardín «El Clavel», el famoso y elegante jardín de Marianao.

Era de estilo Colonial, todo de syeet peas, obsequio valioso de la distinguida dama Lola María del Junco viuda de Prieto.

Fueron padrinos la señora María Teresa de la Vega viuda de García, madre del novio, y el doctor Evelio Cuervo y Eligio, tío de la novia.

Los testigos:

Por parte de él, el honorable señor Presidente de la República, coronel Federico Laredo Bru, representado por uno de sus ayudantes; el doctor Mario Montero, presidente de la Audiencia; el doctor Juan Carlos Andreu, magistrado del Tribunal Supremo; el doctor Alfredo Botet, administrador de la Aduana, y el señor José Fernández Veiga.

Por parte de ella, los doctores Rodolfo Guiral y José A. Presno, presidente de la Academia de Ciencias; y los señores Aníbal Herrera Luis, Ernesto Cuervo, Raúl de la Vega y Armando Menocal.

De la concurrencia, muy numerosa y distinguida, pasamos a dar cuenta seguidamente.

En primer término, la madre de la novia, la respetable dama Fidelia Andreu viuda de Krieghoff.

La Marquesa de Tiedra.

María Luisa del Junco viuda de Andreu, Carolina Hasselbrink viuda de Krieghoff, Sara de la Vega de Menocal, Estela Andreu de Cuervo.

Nena de la Vega de Fernández Veiga.

Terina Sigarroa de García de la Vega.

Dulce María Krieghoff de Suárez, Gloria Díaz de Vega, Corina Montero viuda de García, Mercedes Clavillar, Violeta Krieghoff de Jiménez, Olga Krieghoff de Gómez, Margot Barreto de Bru, Graciella Cuervo de Gutiérrez, Valentina Diroon de Ramírez, Mimí Nodarse viuda de Junco, Alicia Bray de Cuervo, Violeta Mesa de Junco, Estela Portillo de Portillo.

Carmela Remírez de Junco.

Rosita Blanch viuda de Muntal, Julita Velasco de Albacete, Tita Moreno viuda de Nodarse, Nena D. Bernabeu de Muntal, Lala Munta de Pineda, Viti Barrio de Luenda, María Góbel viuda de Fernández.

Andrea Montaño de Febles, Clemencita Gener de del Barrio, Isabel Góbel viuda de Iribarren, Ligia H. de Callejo, Margarita Poce de Edelman, Asunción Gutiérrez viuda de del Barrio.

Isabel del Barrio de Lansó, Antonia María Herrera de Franchi Alfaro, Eulalia Delgado de Chaple, Rosalía Arenal viuda de Prellezo, Blanca G. de Herrera, María Carlota Piquero de Cárdenas, Serafina de Cárdenas de Antiga, Angélica Zúñiga de Portuondo, Carmela Alcoz de Velasco, María Antonia Sierra de Bilbao, Ofelia Saladrigas viuda de Busquet.

Amelia Solberg de Hoskinson, Berta Milián de Perkins, Leticia Huerta de Fernández Mira, Nena Nodarse de Beltrán, Ana María Gonzalo de Canteñs, Bertha K. de Kolbert, María Teresa de Armas de Sigarroa, Rosa López de Remírez, Antiñica C. viuda de Dumás, Juanita J. de Manduley.

Corina R. de Fernández Travieso, Nena Carone de Madonna, Lydia Egli de Buttari, María Antonia Dumás de Varela Zequeira, Pilar Pérez de Gutiérrez de la Soana, Tona Souza de Remírez, Blanca del Campo de Morales Díaz, Pepa Vinent de Ferrer, Pilar Martín viuda de Blanck, Lolita de la Concepción de Trías, Lolita Luis.

Jacinta Jova viuda de Entenza.

Teté Escobar de Entenza, María Isabel G. viuda de Alamilla, Carmen G. de Henares, Bebita Barrio de Prellezo, María Gastón viuda de Ortiz, Panchita Pérez Vento de Castro, Estela Eligio de Tapia, Consuelo de la Torre de Blanck, Guillermina Godínez de Piqué, María de la Torre de del Monte, Asunción Freixas de Bassart, Beba Portuondo de Yero.

Rosa Blanca de Cárdenas de Castro, Sra. de Eligio, Sra. de Nieto, Josefina Jorge de Lismore, Conchita G. de Piqué, Tonita Andreu de Novo, Herminia Piñol de Gibert, Rita Pino de Lozano, Concha Noroña de Interián, Sara Clavijo de Llano, señora de Borbolla.

Angelita Dumás de G. de la Soana, Virginia Garrich viuda de Echeverría, Virginia Monserrat de Allones, Mercedes Cristina M. viuda de Portillo, Juana María Acosta de Díaz Martínez, Esperanza Freixas de Rodríguez Baz, Zenaida Regueira de Ley, Victoria López Parente de Betancourt, María Chaumant de García Vélez, María Antonia Carballeira de Blanco, María Ana Trespalacios de Barañano, Haydée G. de Interián, Elvira Gastón de García, Isabel Traviero de Lazaga.

Luci Castro de Morán, Angelina Muñiz de Muñiz, Sra. de Martínez Campo, Licie Morales de Batet, Lolita G. de Mede.

Manuelita Larrondo de Grau, Encarnación Díaz de Oliva, Pilar F. de Comas, Elena G. de Miquel, María Luisa Lima de Dueñas, Lila Portillo de Hurtado, Pena Rivas de Pérez Sentenat.

Señoritas:

Elsa Krieghoff, gentil hermana de la novia.

Teté García de la Vega, Gloria Andreu, Natalia y Emelina Giroud, Lola García y Santiago, Ofelia Krieghoff.

Angélica Hortensia y Mercedes del Barrio, Onelia de Velasco, Fedora Plagniol, Altica Dujarric, Georgina y Estela del Junco, María de Lourdes Cuervo, Anita Canteñs, María Portuondo, Cecilia Dirón, Martha Castro.

Esther Febles, María Elena de Cárdenas, Gloria y Elsa Pérez Sentenat, Anita y Esther Novo, Clara y Laudelina Fernández Travieso, Graciela Lozano, Mignón y Nena Morán, Carmelina Fernández Díaz, Conchita Muñoz, Silvia Fernández Cuervo, Bertha y Georgina Oliva, Georgina Freixas.

Margarita Dumás, Pilar y Ofelia Prieto, Josefina y Lourdes Hurtado.

Caruca Larrondo, Gisela Valdés y Rodríguez Capote, Cora y Sara Lora, Berta González, Ofelia Busquet, María del Barrio.

Piedad de Armas, Fefa Franchi de Alfaro, Rosita Herrera, Paulina Campos, Lolita Martínez Campos, Estela y Margot Montero, Gloria Ferrer.

Margot y Gloria Gastón, Nenita García, Alicia Portillo, María Carlota Cuervo, Lilita Nodarse, Hilda Gutmann.

Concha García, Elenita Bru, María Antonia Remírez, Mercedes Sigarroa, Graciella Fernández Mira, Manuela e Isabel Luis, Mirta y Dora Marrero, Lily Hernández, María Uppermann, Ofelia y Graciella del Barrio, Teté Ferrán, Mari y Pucha Dueñas, Teresa, Elena y Merceditas Gibert, Odila Medel, Otilia Regueyra, María Luisa Sierra, Clara Luisa Legorburu, Emelina y Josefina Gibert, y Elsa Martel.

NACIMIENTO.—Glorias y alegrías en un feliz hogar de la sociedad habanera.

El del joven y talentoso cirujano dentista doctor Jenaro Novoa y de su bella esposa Cuca Piña, quienes besan complacidos su primer hijo, un hermosísimo niño, venido al mundo con toda felicidad en la tarde de ayer.

La señora de Novoa se halla recluída en la Clínica Bustamante Núñez, en el Vedado, donde fué atendida con su acierto acostumbrado por el doctor Guillermo Vautrin, joven e inteligente ginecólogo.

El recién nacido es el primer nieto de un distinguido caballero que goza de grandes afectos en esta casa, don Joaquín Piña, Tesorero de la Empresa del DIARIO DE LA MARINA.

Enhorabuena.

LA BODA FERNANDEZ-VILLARES.—Lucimiento grande promete revestir la boda de la señorita Nena Fernández, expresión suprema de la gracia y la belleza, con el señor Ricardo Villares, Director de «Alerta» y compañero de los más queridos en el periodismo habanero.

Está concertada tan brillante ceremonia para el sábado veintisiete del corriente, a las cinco y media de la tarde.

Un adorno elegantísimo, suntuoso y exquisito, lucirá para esta gran boda el amplio templo de los RR. PP. Paúles; adorno que ha sido encargado al jardín «Mediavilla», cuyos artistas exquisitos vienen ya trabajando en sus diseños.

Han sido designados padrinos, la respetable dama Rosa Criville viuda de Villares, madre del novio, y el señor Carlos Fernández, el notable dibujante «Carlos», hermano de la novia.

Brillante la relación de los testigos.

Un grupo distinguido de personalidades.

Con el Honorable Sr. Presidente de la República coronel Federico Laredo Bru, firmarán por parte del novio, el Jefe del Ejército Constitucional Coronel Fulgencio Batista; el Alcalde de la Habana, doctor Antonio Beruff Mendieta; el Presidente de la Cámara de Representantes, doctor Antonio Martínez Fraga y el Vicepresidente de aquel cuerpo colegislador, doctor Carlos M. Palma.

Por parte de la novia suscribirán el acta el bien querido Director del DIARIO DE LA MARINA, doctor José I. Rivero; el doctor Rafael María Angulo, Presidente de Honor de la Asociación de la Prensa de Cuba, figura destacada de este periódico; el senador José Manuel Casanova, el Director político de «Alerta», nuestro estimado compañero, Jorge Fernández de Castro y el señor Manolo Solín Mendieta, de la alta gerencia de «El Encanto».

El traje de la novia obedecerá a uno de los últimos modelos de la estación, que llevará la firma de Ana María Borrero, feliz directora del Departamento Francés de «El Encanto».

Cuanto al ramo nupcial, que llegará a manos de la novia como un regalo valioso del distinguido compañero Julio de Céspedes, cronista social de «Alerta», será una creación de los hermanos Armand, los afortunados propietarios del gran jardín «El Clavel».

En próximas notas daremos más detalles de esta boda que está llamada a ser un acontecimiento social.

(Continúa en la página SIETE)

LIQUIDACION PRE-BALANCE

Quedan pocos días!

Aproveche usted las grandes rebajas que hemos efectuado por razones de Inventario. Súrtase ahora de numerosos artículos, siempre necesarios, porque más adelante no podrá conseguirlos a tan bajo precio. Visite nuestra

Sección Masculina

Camisas *de batista en variedad de colores nuevos, con el cuello duro o flojo.*
Rebajadas a 58 cs.

Camisas *blancas de poplín muy fino, con el cuello flojo o semiflojo.*
Rebajadas a 1.00

Camisas *de magnífico céfiro, en gran variedad de tonos. Cuello "Kent" y en estilo inglés, nuevo.*
Rebajadas a 1.42

Camisas *blancas de fino poplín inglés, con motivos bordados en color. Cuello "Kent" y de punta inglesa, nuevo.*
Rebajadas a 1.58

Camisas *de inmejorable poplín y de céfiro, en color entero y a cuadros. Extenso surtido.*
Rebajadas a 1.95

Corbatas *de muy buena calidad, en "pintados" de novedad. Extensísima colección.* **Rebajadas a**
28, 39, 54 y 68 cs.

Pañuelos *blancos y de color en calidad excelente y extenso surtido.* **Rebajados a 15, 20, 30 y 40 cs.**

Calcetines *de algodón y de fibra, en diversidad de colores y obras.*
Rebajados a 19 y 27 cs.

Calcetines *de fibra y de seda en variedad de tonos, a cuadros, en color entero y con cuchilla.* **Rebajados a**
37, 55, 75 y 95 cs.

Batas de Baño *de felpa inmejorable, en ocho elegantes colores.* **Rebajadas a**
2.48, 3.95... 7.95

Juegos de Pijama, *en poplín de superior calidad, en seis preciosos tonos.* **Rebajados a**
1.47, 1.90 y 2.45

Y otros muchos artículos rebajados en la misma proporción. Planta baja.

fin de siglo

san rafael y águila. tls. m-5991-92-93

DIARIO DE LA MARINA

(S. A.)
FUNDADO EN 1832.
(Dirigido hasta 1919 por D. Nicolás Rivero y Muñiz)
DIRECTOR: Dr. JOSE I. RIVERO
ADMINISTRADOR: D. CELSO GONZALEZ
Domicilio Social: PASEO DE MARTI, número 103
Joshúa B. Powers, Ins. 220St. 42nd. St. New York City

Editado por la Cía. DIARIO DE LA MARINA. (S. A.), cuyo programa consiste en la defensa de los intereses generales y permanentes de la Nación cubana de los especiales de la Colonia Española establecida en la misma y de la unión y armonía entre los diversos elementos que conviven en el país». Art. 10 de los Estatutos.

Teléfonos del DIARIO

Dirección	M-3577
Administración	M-7911
Suscripciones	M-7911
Quejas	M-7911
Clasificados	M-7915
Jefe Redacción.	M-1287
Redacción	M-7913
Sports	M-7912
Ag. Guanabacoa	X0-1584

PRECIOS DE SUSCRIPCION AL «DIARIO DE LA MARINA»

Habana y Provincias

Mes	$ 1.20
Trimestre	3.25
Semestre	6.25
Año	12.00

Extranjero

Trimestre	$ 4.25
Semestre	8.00
Año	15.00

Edición Dominical (Para el extranjero solamente)

Semestre	$ 3.00
Año	5.00

EDITORIALES

La excursión del Presidente y el Jefe del Ejército

Las camarillas palaciegas y el cerco de los aduladores e intrigantes suelen tender a aislar del pueblo a los gobernantes. Tienen éstos muy especial empeño en que no suban hasta el Palacio las quejas y las protestas de las muchedumbres. De aquí que la mayor parte de los que rigen los Estados no conozcan los problemas más vitales y las necesidades más apremiantes de sus ciudadanos. Estos, para ellos están en perpetua bienandanza. Estos no sólo los acatan siempre respetuosa y dócilmente, sino también los estiman y los quieren entrañablemente.

¡Cuántos gobernantes han despertado brusca y violentamente de su aislamiento con explosiones tanto más terribles cuanto más contenidas y reconcentradas estaban en el corazón del pueblo! Por eso es tan saludable y necesario que los Jefes de Estado bajen con la mayor frecuencia de las alturas palatinas y se pongan en contacto con los gobernados.

Incumbe todavía mucho más este deber a los que gobiernan bajo un régimen republicano que vive y ha de nutrirse de la verdadera democracia. Es el pueblo entonces el que los eleva al Palacio, no para que desde allí se desentiendan de ellos, sino para que puedan ver y remediar mejor sus males.

De aquí nace la conveniencia de esos viajes por el país, como el que están realizando ahora el Presidente de la República, doctor Federico Laredo Bru y el Jefe del Ejército Constitucional, Coronel Fulgencio Batista. No son excursiones turísticas. No recorren las provincias para recrearse ni para exhibirse ni para recibir esos honores y esos homenajes que están recibiendo. Bienvenidos sean éstos como demostraciones de afecto y de cariño. Pero es otro y bien distinto el fin de esas visitas a los distintos pueblos de la Isla. Así pueden auscultar y palpar personalmente la situación real y efectiva del país. Así pueden saber, sin intermediarios oficiosos lo que el pueblo siente, lo que anhela y lo que pide. Así pueden recoger no solamente sus plácemes sino también sus quejas y sus justas reclamaciones.

Para conocer todavía más a fondo y más objetivamente las condiciones en que vive y se desenvuelve el pueblo, no han de ser sólo los organismos oficiales los que los Jefes visiten, sino también las instituciones y las empresas particulares, ya industriales, ya comerciales, ya agrícolas, ya sociales. Y entre éstas no se han de limitar a acercarse a las entidades opulentas y capitalistas, sino que se han de codear también, con las de los obreros, con las del proletariado, con las del trabajo.

Uno de los actos que más halagaron al Presidente de la República y al Coronel Batista y que más aplausos han merecido de la opinión pública, fué la gran Asamblea que por iniciativa del Gremio de Estibadores y Braceros de Oriente, se celebró en Santiago. Acudieron allí, según lo declaró a los periodistas el SubSecretario del Trabajo, señor García Guerra, no sólo representaciones de las distintas asociaciones obreras de la Provincia, sino también de los patronos. Figuraban entre éstas la Hermandad Ferroviaria de Cuba, la Federación de Plantas Eléctricas y la de Gas y Agua. Este contacto armónico, esta compenetración entre las masas trabajadoras y la clase patronal, tiene en estos momentos en que tanto inquietan y preocupan a todas las naciones los problemas y conflictos sociales, una palpable y singular transcendencia. En esta Asamblea se unieron, fraternalmente, las solicitudes del Capital y del Trabajo. En esta Asamblea ofrecieron los de una y otra clase su sincera cooperación al Supremo Magistrado de la República y al Jefe del Ejército. En esta Asamblea prometieron éstos resolver tan equitativamente los problemas de los obreros como los de los patronos, y laborar con tan celoso ahinco por el mayor bienestar de los unos como de los otros.

Actos de esta índole estimulan vivamente, a los que rigen a Cuba, a atender con especial empeño cuanto atañe a la justicia y a las necesidades sociales y excitan también fuertemente a las masas obreras y a los patronos a redoblar sus energías para solidar estable y vigorosamente la paz con que se ha de desarrollar la privilegiada vitalidad de Cuba.

Una eficaz gestión humanitaria

ULTIMAMENTE se habían recibido noticias un poco alarmantes en relación con el problema de los refugiados en la Embajada de Cuba en Madrid. El cable dió cuenta, de una manera lacónica y vaga, de cierto viaje de nuestro Encargado de Negocios a Valencia a fin de tratar directamente el problema con las autoridades izquierdistas.

Informes de nuestra cancillería publicados ayer, han desvanecido todos los temores. El señor Pichardo y el señor Alvarez del Vayo parecen haber llegado a un acuerdo para la salida al extranjero, con plenas garantías, de las doscientas personas de nacionalidad española y de otras nacionalidades, que, huyendo del furor rojo y del furor negro, buscaron asilo en el edificio de la Embajada cubana.

El problema era harto delicado. De ahí que, por algunos momentos, se llegase a temer un desenlace doloroso e ingrato. Por una parte, había la falta de control demostrada por el Gobierno de Valencia sobre las turbas que, ebrias de sangre, han producido en Madrid y en otras ciudades de España, una mortandad espantosa. Por otra parte, cabía alegar, como en efecto se alegó por el señor Alvarez del Vayo, que el Gobierno español no era signatario de ningún tratado con Cuba sobre Derecho de Asilo. A pesar de estas dos circunstancias desfavorables, nuestro Encargado de Negocios en Madrid, respaldado y estimulado en todo momento por nuestra Secretaría de Estado, ha conseguido la autorización correspondiente para evacuar a los refugiados y ponerlos a buen recaudo.

Es de elogiarse la actividad de la Embajada y de la Cancillería en este caso que tanto ha impresionado a la opinión pública, no sólo de España y de Cuba, sino de todo el mundo, ya que se trata de una cuestión de humanidad, frente a la cual toda discriminación nacionalista racista o clasista carece de sentido. No se trataba de determinar ni la nacionalidad ni la filiación política ni las actividades anteriores de las personas refugiadas en la casa de nuestra Embajada. Bastaba con saber que no eran malhechores ni foragidos, sino hombres, mujeres y niños perseguidos por la malquerencia política. En situaciones como ésta, el Derecho de Asilo no puede negarse, haya o no documentos escritos que lo garanticen. Nuestra Embajada oportunamente hizo uso del argumento humanitario para defender a los centenares de personas que buscaron, para proteger sus vidas, el amparo de nuestra bandera. ¿Qué importaba que fuesen «asilados» o «refugiados», según la distinción sutil que hacen los técnicos en la materia? ¿Es procedente, acaso, pararse en insignificantes distingos cuando es la vida humana la que se halla por medio?

Celebremos que la humanidad y la cordura hayan prevalecido esta vez en el régimen de Valencia. Gracias a ello, se salvarán doscientas vidas, entre las cuales hay muchas de mujeres y niños. Por otra parte la solución dada al problema de la Embajada Cubana puede servir de pauta para resolver los casos de otras Embajadas y Legaciones, donde hay también refugiados en gran número. Nunca hemos comprendido el empeño del Gobierno Izquierdista del Levante Español en demorar la solución de este asunto. ¿Es que un mero prurito legalista debe sobreponerse a una cuestión de humanidad? ¿Gana algo un régimen con negar a otros gobiernos el Derecho de Asilo, a cambio de tomar venganza en las personas de unos cuantos enemigos políticos? ¿No es más práctico y más discreto admitir sin reservas ese derecho, aunque sólo sea en espera de la reciprocidad, ya que muchas veces los perseguidores de hoy se convierten en los perseguidores de mañana?

Más de una vez hemos hecho resaltar, con el condigno elogio, la humanitaria actuación de nuestros agentes diplomáticos y consulares en España, los cuales han permanecido valientemente en sus puestos, con riesgo de sus vidas, para dar cumplimiento estricto a los altos deberes de humanidad que en estos momentos les imponen sus cargos. Ahora queremos subrayar, de un modo particularísimo, la tarea nobilísima, de alta generosidad, que ha realizado nuestro Encargado de Negocios en Madrid, con el personal subalterno, que lo ha secundado en ella con toda eficacia. Según nuestras noticias, los refugiados en nuestra Embajada han sido objeto de una solicitud y un trato exquisito, que les ha compensado, en parte, de la pesadumbre de su situación y del lógico temor que han sentido por sus vidas en los momentos de mayor confusión y desorden.

También alcanza este elogio a la Secretaría de Estado, que se ha mantenido en contacto permanente con nuestro cuerpo diplomático y consular en España, que ha defendido celosamente las vidas e intereses de los cubanos en la Península y que ha respaldado las gestiones humanitarias del Encargado de Negocios señor Pichardo en favor de las doscientas personas cobijadas en Madrid bajo nuestra bandera.

BROMAS Y VERAS

ESO de que se «boten» a la calle los «tarecos» viejos (sí, porque hay tarecos que no son viejos; los hay, hasta pepillitos) me parece muy bien; fundamentalmente bien. ¿Para qué quiere una familia la mesa coja, que siempre es de mala pata, si no sirve para comer? Ya sé yo que algunas familias la guardan como recuerdo de los felices tiempos en que comían, igual que la dentadura postiza pero, si ya no comen, ¿para qué quieren la mesa con sólo tres patas, que ni siquiera se pueden poner a la andaluza, que es como mejor sientan las patas? ¿No han visto ya, los honrados ciudadanos, cómo se adelantaron a los consejos de la Sanidad instituciones tan ejemplares como la Cámara, y algún que otro Ayuntamiento, y «botaron» las mesas, como tarecos inservibles, por no andar bien, que es una manifestación, también, de mala pata?

Barbacoas, buhardillas, cuartos de desahogo, rincones, todo lo que en los hogares se llena de tarecos viejos, debe desalojarse, según dice la Sanidad, para evitar los criaderos de bichos feos y animales dañinos y esto, no cabe duda que es un consejo más higiénico que el de mandar a un amigo a hacer gárgaras, que también es muy sano y articatarral. Porque hay quien esconde y guarda un forro de catre cariñosamente, porque le recuerda algún suceso trascendental de la vida como, por ejemplo, sus magníficos sueños de soltero, tan incómodos y sabrosos. Porque un soltero podrá dormir con alguna incomodidad y también con alguna chinche pero, en cambio, ¡qué bien sueña! Podrá dormir con los pies fuera del catre, y coger un resfriado, pero sueña con paraísos terrenales, Evas y hasta con frutas del tiempo (del tiempo bíblico) y ¡qué feliz se siente! En cambio, después, casado, duerme sin chinches, pero ¡cómo le chinchan!; no sacará los pies del catre, porque duerme en la rica cama de aquel juego de cuarto que compró a un amigo divorciado (y a plazos) que, ¡el muy canalla!, le animó a casarse por venganza de que le ganaba al billar, y por endosarle el juego. ¡Si él llega a verle el juego al amigo!

Pues, no sacará los pies del catre, pero ¡ay de él si saca los pies del tiesto! Y como aquella cama tan cómoda le tiene tan incómodo, se acuerda del catre tan incómodo, donde dormía tan cómodo. Y, naturalmente, guarda lo que queda, el forro, ya que es el único «forro» que le ha consentido su mujer.

Y ahora viene la Sanidad a arrancarle el forro que tenía en un saco. Y no le valió decir que estaba casi nuevo; que le quitaron el saco con el forro. Y así le encontré lamentándose, en mangas de camisa.

Además, que la Sanidad debía, también, meterse a sanear las buhardillas, barbacoas y rincones mentales donde mucha gente guarda los tarecos del pasado, ni más ni menos que el amigo del forro de catre. Sí; porque también hay ideas-tarecos, y todos tenemos alguna. Ideas con chinches, telarañas y ratones, sí señor. Ideas «picantes», pensamientos caza-moscas y meditaciones que roen. Nada; chinches, telarañas y ratones.

Por ejemplo: usted tiene una perilla corta y sesenta y cinco años largos. Son recuerdos de juventud. La perilla le recuerda sus aventuras tenoriescas y aquella trigueña de Guanabacoa que le escribía unas cartas incendiarias. Y usted se acaricia la perilla, recuerda a la trigueña y sonríe ante esa idea picante que no es más que un tarecо en su imaginación. Y usted, cuando sueña, se quita años cuando lo que debía quitarse es la pera. Y así debiera quitarse a muchos la idea de ser Representante. Y todos necesitamos que se nos quite algo de la cabeza (porque hay quien lo que tiene es picante).

Quiere esto decir que no dejan de ser higiénicas las medidas sanitarias de desalojar los rincones y escondrijos de trastos inútiles pero, ¡ay! que las oficinas públicas no serán nunca saneadas, ni las mentes. Porque, miren ustedes que se crían parásitos entre los tarecos de las oficinas públicas; y entre las insondables criptas del cerebro humano, en general. Porque, que existen ideas-trastos, no cabe duda. No hay más que ver las trastadas que se hacen por las ideas; y los trastazos que nos damos. Y todo inútil: no soltaremos las ideas inútiles. Y es que los tarecos guardan gran relación con las ideas. El que tiene una mesa coja, donde un tiempo comió, conserva la mesa y la idea de comer: las dos unidas, como las hermanas siamesas. Y será posible quitarle la mesa de comer, pero la idea ¡jamás! A ese perfeccionamiento higiénico no llegará nunca la Sanidad.

Joaquín ARISTIGUETA.

FECHAS Y ANIVERSARIOS

FEBRERO 20

- En 1753 nació en Versalles, Louis Alexandre Berthier, Príncipe de Neuchatel, Mariscal de Francia y Jefe del Estado Mayor de Napoleón.
- En 1908 una Corte Marcial condenó a muerte al general Stoessel, el que rindió Port Arthur a las fuerzas del general Nogi en la guerra ruso-japonesa.
- En 1694 nació Francisco María Arouet, Voltaire.
- En 1790 murió José II de Austria.
- En 1878 fué elegido Papa el Cardenal Gioachino Pecci, quien asumió la alta investidura pontificia con el nombre de León XIII.

EN CUALQUIER SECRETARIA

Por Roseñada

—¿Qué pasa, Cheo, vienes a buscar un puesto?
—Ningún de eso, viejo, vengo a buscar un «acoplamiento».

Epistolario de OTEYZA

EX LIBRIS LUIS DE OTEYZA

Sra. Vda. de Sun Yat Sen.

Cantón.

Muy señora mía:

Siempre me han sido los chinos, tan sobrios y laboriosos, muy simpáticos en general, y en particular, el que su esposo fué, el llamado «Padre de la República China», contó con mi simpatía entera. Por eso escribo hoy a usted, que consagra férvido culto a la memoria del Dr. Sun Yat Sen y que se esfuerza de continuo en pro de la dicha de su país. Pues resulta que tengo que decirle algo muy conveniente para el bien de China y para el buen nombre que usted lleva por haber estado casada con aquel ilustre repúblico.

Este algo es, mi respetable señora, que su última actitud política, reflejada en las declaraciones que acaba usted de hacer para la Prensa mundial, encierra una equivocación crasísima, que puede traer a esa nación consecuencias catastróficas, y, por ende, asociar el preclaro nombre que usted obstenta a una desaforada insensatez.

Estoy conforme, desde luego, en que el Gobierno chino debe permanecer fiel a la ejecución de los tres puntos principales de la doctrina de su difunto marido, mejorando cada día las condiciones de vida del pueblo, fomentando la creación de instituciones democráticas y haciendo cesar las luchas intestinas que lo destrozan. Y estoy conforme, asimismo en que China debe hacer frente al Japón de una vez, y terminar la serie de humillaciones y expolios a que esa potencia rival viene sometiéndola, declarándole la guerra inclusive, pues antes se debe luchar para tratar de vencer, que darse por vencido sin haber luchado.

Pero no estoy conforme con lo que propone usted a su Gobierno, de que, para lograr la paz en el interior y para llevar al exterior la guerra, acepte la oferta de cooperación que le han hecho los comunistas. Eso sería el mayor de los disparates que el suyo, como cualquier otro Gobierno, puede llegar a hacer, con ser grandísimos los disparates que pueden llegar a hacer—y hacen generalmente—los gobiernos. Porque los comunistas ofrecen muchas cosas; pero no hacen más que una: procurar la instauración de la dictadura del proletariado, sin reparar en lo que para ello haya que destruir ni a quiénes haya que matar.

Lo que usted propone que el Gobierno de China acepte, es lo que aceptó el Gobierno español, y, por haberlo aceptado, esa desdichada patria mía se está convirtiendo en un mar de sangre española, del que sólo emergen, como arrecifes que la roja marea amenaza llegar a cubrir, ruinas que fueron las mejores ciudades de España. Lo que usted propone es que en su país haya una mortandad a la que no escapan ni aquéllos que las leyes de la guerra dejan a salvo, como los combatientes que se rinden, y los hombres que no tomaron las armas, y los ancianos y las mujeres y los niños; una destrucción en la cual caigan, no ya fortalezas y reductos, sino también monumentos que constituyen tesoros artísticos, reliquias de una civilización multisecular.

No, mi respetable señora; no. Usted no puede querer que en su patria ocurra lo que en España está sucediendo, y menos aún que ello se produzca por iniciativa suya. Usted se esfuerza de continuo en pro de la dicha de su país y vive para honrar el nombre que su esposo le legó. Conque retire esa propuesta que puede reproducir en China los horrores de la tragedia española y que coloca a usted en línea con los azañistas. Hágalo por el bien de su país y porque se llama Sun Yat Sen. Que esta denominación no vaya a sonar como... ¡la otra!

Sin más, quedo a sus pies que beso.

Luis de Oteyza

La Habana, 20 de Febrero de 1937.

LOS GRANDES REPORTAJES DE ACTUALIDAD

COMO ES GOBERNADO EL MUNDO CATOLICO

Cuando el Papa muera, si desgraciadamente tiene su actual enfermedad el fatal desenlace que teme el mundo católico, el cardenal camarlengo, monseñor Pacelli, se acercará a la pequeña cama de bronce, fúnebre lecho, y, con un martillo de plata, golpeará tres veces la frente ancha, luminosa, con vastas cogitaciones, de Pío XI, llamándolo por su nombre de bautismo:

—¡Ambrosio, Damiano, Aquiles!... ¡Ambrosio, Damiano, Aquiles!... ¡Ambrosio...

Ningún estremecimiento de los labios—helados ya, violáceos...

Entonces, se volverá hacia el pequeño e íntimo grupo presente:

—¡El Papa está muerto!—dirá—¡bien muerto!

Todo estará consumado... y los penitenciarios, que, después de la atestiguación médica, habían interrumpido sus salmodias para permitir el cumplimiento del rito, volverán a caer de rodillas y reanudarán el **De profundis.**

El maestre de cámara habrá introducido ya en el dedo del camarlengo el anillo de oro, ostentando en el chatón la imagen grabada del apóstol Pedro, sentado en su barca y lanzando sus redes: «Tú serás... pescador de hombres!».

El anillo del pescador, emblema de la autoridad soberana, permanecerá en el dedo del cardenal Pacelli hasta la reunión plenaria del Sagrado Colegio, en el curso de la cual será roto.

En la Cancillería, el jefe de los pronotarios, el más alto dignatario de la prelatura, asistido de algunos ayudantes, raspará al pie de las bulas el nombre del pontífice que haya cesado de reinar.

¿LA IGLESIA PERMANECE SIN JEFE?.—Es una especie de tetrarquía o directorio ejecutivo—el cardenal camarlengo y una comisión de tres cardenales—que va a gobernar la Iglesia. Inmediatamente después de establecerse la fe de defunción, el camarlengo tomará efectivamente posesión de los bienes y derechos temporales de la Santa Sede.

Empero, sería inexacto decir que la Iglesia está gobernada por él o por los cardenales. De hecho, el colegio cardenalicio, durante la vacancia, no puede ejercer jurisdicción ni poderes en lo que pertenecía al oficio del Papa.

Esta comisión de tres cardenales, que se releva cada tres días, y que preside el camarlengo, liquida solamente los asuntos corrientes.

Realeza y democracia.—La Iglesia, mezcla de realeza y de democracia, permite al más humilde de sus hijos acceder al **summum** de los honores y de las funciones: al pontificado supremo.

¿Qué es el Papa? Es el jefe espiritual de la Iglesia Católica, el pontífice soberano, sucesor del apóstol Pedro.

Mientras vive, el Papa posee sólo el gobierno de la Iglesia; pero está asistido por un consejo: el Sagrado Colegio, cuyos miembros son todos cardenales.

Poderes únicos en el mundo.—Según la teología católica, el hombre vestido de blanco y que lleva sobre la cabeza la tiara monumental, no es sino un «vicario», un sustituto de Cristo; pero se adivina fácilmente lo que tal lugartenencia representa a los ojos de los creyentes.

En el dominio espiritual, en su carácter de teniente de Dios en la Tierra, el Papa dispone de un poder absoluto. Pero este poder soberano, único e incomparable, se halla moderado, empero, por otro poder, ejercido al margen, por las «congregaciones» autónomas, trabajando libremente, y cuya colaboración, sin que puedan trabar nunca la decisión del pontífice, sirve para documentarlo con sus opiniones largamente estudiadas y pesadas.

A estos títulos del Papa, hay que agregar los siguientes: obispo de Roma, patriarca de Occidente, primado de Italia, arzobispo metropolitano de la provincia romana y, desde 1929, soberano del Estado del Vaticano.

Jurisdicción religiosa, jurisdicción política: el Papa posee una y otra. En resumen: reina espiritualmente sobre el conjunto de los creyentes y temporalmente en la Ciudad del Vaticano.

Del más grande al más pequeño.—Inmediatamente después del Papa, viene el cardenal secretario de Estado (actualmente cardenal Eugenio Pacelli), primer ministro, encargado especialmente de los Asuntos Extranjeros, y asistido de dos secretarios: el secretario de los asuntos extraordinarios (monseñor Pizzardo), que trata de todas las cuestiones relativas a la política vaticana, y el secretario de asuntos ordinarios (monseñor Tardini), guardián de la cifra, encargado de las relaciones con el cuerpo diplomático.

Este cuenta con cuarenta y nueve embajadores o representantes ante la Santa Sede. Por su lado, el Vaticano tiene cuarenta y un nuncios apostólicos enviados en los diferentes estados, sin olvidar los veintitrés delegados apostólicos. Allí en donde la firma de un concordato no es posible, se contentará con un «modus vivendi». Uno y otro se aplican siempre a mantener dos principios intangibles: el derecho para el Vaticano de nombrar libremente obispos; el reconocimiento, por cada Estado o nación, de la acción católica o derecho al apostolado por los laicos organizados bajo la dirección de la jerarquía.

El secretariado de la cifra no es una canonjía, si se añade que está encargado también de la preparación de los expedientes para las proposiciones a las dignidades romanas, a las prelaturas (prelado doméstico o pronotario apostólico); a los títulos nobiliarios (barón, conde, marqués) y a las condecoraciones: Milicia de Cristo, órdenes de Pío IX, de San Gregorio el Grande, de San Silvestre, de la Espuela de Oro; la cruz «Pro Ecclesia et Pontifice» y la medalla «Bene Merenti».

El «Senado» de la Iglesia.—Cerca del secretariado de Estado, cuya importancia es primordial, se sitúa el Sagrado Colegio, o colegio de los cardenales. Es, en cierta manera, el consejo del Papa, el Senado de la Iglesia. Está compuesto de tres órdenes:

1) Cardenales-obispos, o jefes reales de las pequeñas diócesis que rodean a Roma: Ostie, Albano, etc.

2) Cardenales-sacerdotes, titulares de las antiguas parroquias romanas de la primitiva Iglesia.

3) Cardenales-diáconos, sobrevivientes de las antiguas diaconías, u obras de caridad, a los cuales incumben las tareas materiales de quemar los boletines de cónclave, de anunciar a la muchedumbre la elección de un nuevo Papa etc.

Todos estos cardenales son nombrados por el Papa y, cosa curiosa, son a la vez los elegidos y los electores del Soberano Pontífice.

La administración de la Iglesia.—Cuatro grandes cuerpos se dividen la administración de la Iglesia, bajo el control de Su Santidad:

a) Las Sagradas Congregaciones romanas; b), las Comisiones anexas; c), los Tribunales; d), los Oficios.

a). Las Sagradas Congregaciones.—Son comités técnicos especializados, que centralizan, estudian los casos de especie, a fin de preparar el trabajo administrativo del Papa. No sólo las Congregaciones preparan las decisiones, sino que las toman a veces. En este caso, el Papa aprueba y ordena su publicación.

A su cabeza se encuentra un cardenal-prefecto, y lo secundan cuatro cardenales asesores nombrados todos por el Papa.

Las Sagradas Congregaciones son doce:

1º **El Santo Oficio**, que tiene por misión salvaguardar la integridad de la doctrina en lo que respecta a la fe y a las costumbres. Históricamente conocido bajo el nombre del Tribunal de los Inquisidores (porque busca las herejías para condenarlas) es también el distribuidor de las Indulgencias.

2º **La Consistorial**, presidida igualmente por el Papa, se ocupa de las elecciones de obispos, del control de las diócesis, de los programas de los seminarios. Es, en suma, la «dirección del personal».

3º **La sagrada congregación para la Iglesia oriental.** El solo título basta para evocar los asuntos tratados.

4º **La sagrada congregación de la disciplina de los sacramentos**; 5º **La sagrada congregación del concilio**; 6º **La sagrada congregación de los religiosos**; 7º **La sagrada congregación de la propaganda**; 8º **La sagrada congregación de los ritos** (encargada de instruir los procesos de canonización y de estudiar la autenticidad de las reliquias santas); 9º **La ceremonial**, organizadora de las ceremonias pontificales; 10º **La sagrada congregación de los asuntos eclesiásticos extraordinarios**; 11º **Las congregaciones de los seminarios y universidades**, llamada congregación de los estudios; 12º **La fábrica de San Pedro**, encargada de la conservación de la basílica vaticana.

Comisiones pontificales.—Funcionan independientemente de las Congregaciones. Su objeto está enunciado en sus títulos respectivos: 1º La Comisión para los estudios bíblicos; 2º para la interpretación del Derecho canónico; 3º para la codificación del Derecho canónico oriental; 4º para Rusia; 5º para la preservación de la fe y la construcción de nuevas iglesias en Roma; 6º arqueología sagrada; 7º para el arte sagrado en Italia; 8º para la salvaguardia de los monumentos históricos y artísticos de la Santa Sede; 9º la comisión heráldica para la corte pontifical; 10º para la revisión y la corrección de la Vulgata; 11º para las obras de religión; 12º la Comisión cardenalicia para los estudios históricos; 13º la Comisión cardenalicia para dirimir las cuestiones de competencia entre las Sagradas Congregaciones; 14º las comisiones prelaticias para juzgar las controversias y contestaciones que puedan surgir con las administraciones palatinas; 15º la comisión cardenalicia para la administración de los bienes de la Santa Sede.

LOS TRIBUNALES.—**La sacra rota.**—¿Hay que instruir un proceso, un caso complejo en la corte de Roma? Se lleva el expediente a la Santa Rota. La apelación de ese pretorio le viene de un pupitre giratorio, en forma circular, sobre el cual reposaban las actas de la instrucción de autos. Once auditoros dictan las primeras sentencias. Las causas que se ventilan no van más allá de los procesos de nulificación matrimonial: de ahí su celebridad. La rota juzga en primera instancia. Si se quiere apelar al Tribunal Supremo, hay que dirigirse a la Sagrada penitencaría.

La corte suprema de la Iglesia.—Si se quiere recibir la absolución de un pecado o de una censura reservados al Soberano Pontífice, preciso es dirigirse al Gran Penitenciario por conducto de un confesor ordinario que no revelará siquiera el nombre del pecador.

Los Oficios.—¿Qué le falta a esta organización para ser completa? Las oficinas. Son los oficios (Uffizi). La Iglesia, como todo cuerpo bien constituído, tiene su Cancillería, su Datería, su Ministerio de Hacienda y su Ministerio de Relaciones Exteriores.

La «familia» pontifical.—El personal, religioso y civil, está repartido en las administraciones palatinas y en los servicios del palacio. Ante todo figuran los dignatarios que participan en la vida diaria del Papa. En la cima de la familia laica, el mariscal perpetuo de la Santa Iglesia (siempre un príncipe Chigi); el intendente general o mayordomo prefecto del Sagrado Palacio; los camareros secretos participantes; el capellán secreto; el sacristo o prefecto de la sacristía. Y, entre los laicos, los camareros de capa y espada, los oficiales encargados del servicio de las audiencias, el furriel mayor, su jefe, el gran maestro del Santo Hospicio, sin olvidar al superintendente de Postas, encargado de preparar los viajes del Papa.

* * *

Y etc., etc., etc...

Más que el detalle de este mecanismo complicado, una cosa importa, si se quiere tener una idea aproximada de la organización del gobierno pontifical: no olvidar que funciona regularmente desde hace siglos. Claro que de tiempo en tiempo se han añadido resortes nuevos a esa máquina, pero sin suprimir y, sobre todo, sin desarreglarla ni descomponer el engranaje.

No ha cesado de andar o de marchar desde el comienzo de la cristiandad, y administra hoy, en circunstancias muy diversas, a veces en medio de los motines, de las revoluciones, de las guerras, 400 millones de fieles que obedecen en todos los países del mundo, al que no es solamente para ellos un jefe, sino un padre: «el Santo Padre».

PARIS, enero de 1937.

(De nuestra Redacción Permanente en París, según los documentos y «encuestas» de **Hubert Forestier**, gran perito en esta materia).

Ola de libros sobre México

La Nueva Carretera Obra Milagrosa. Tres Libros de la Vida Mexicana en una Semana. La Traducción de «El Indio»

(De nuestra redacción en New York)

NUEVA YORK, (Exclusivo.)—Desde que se inauguró el año pasado la carretera internacional, que enlaza todos los pueblos norteamericanos con los de México, ha comenzado una nueva era de literatura mexicana en los Estados Unidos. Hasta ahora los libros se iban publicando con moderación; pero en esta semana he visto tres obras recién salidas de las prensas.

Uno de ellos «México in Your Pocket», por la señora Jean Austin, es una especie de Baedecker o guía para el turista. Pero la información se imparte con tan buen gusto que además de ser un guía interesante, el libro resulta ser un dechado literario de libros de viajes.

El segundo libro se llama «México Around Me», y su autor, Max Miller, trata de presentar una novela histórica muy interesante, basada en episodios de la guerra zapatista. Sin el conocimiento de la historia contemporánea de México, el libro de Miller es algo difícil de comprender.

El tercer libro es una versión inglesa de «El Indio» de Gregorio López y Fuentes, hecha por la señora Anita Brenner. La traducción de Doña Anita es excelente. Esta escritora nos dió hace algún tiempo su soberbio «Idols Behind Altars», que todavía se considera indispensable al estudiar la vida mexicana contemporánea.

El libro de la señora Austin, distinto de los demás, lleva múltiples ilustraciones y describe los viajes en avión y en auto, y los numerosos lugares de interés para el turista. El libro de López Fuentes lleva ilustraciones por Diego de Rivera y prefacio por Lynn Carrick.

A TRAVES DE LA VIDA

URBANIDADES

La calle 23 es una gran arteria de la ciudad. Parte, ancha y recta, desde la explanada del Maine, que arrulla el océano, hasta el puente Almendares, donde se estrecha y se tuerce.

Es lástima que tenga por nombre un número que nada dice, aunque guarda un orden muy conveniente para conocer la situación de las calles adyacentes.

Cuando le pusieron un nombre adulador e improcedente e inventaron unas calumnitas de muy mal gusto para sustentarlo, se inició el desastre que había de venir después.

Hoy nadie se atreve aquitarle el nombre modesto que tiene y por el que será conocida simpre, por más que las guatacas remueven ya la tierra de la adulación y la mentira.

Una buena definición de lo que es la diplomacia la acaba de dar nuestro amigo Roosevelt, que como el otro Roosevelt que peleó por la independencia de Cuba, es nuestro más leal y afectuoso compañero. Dice así: «Conseguir lo que se quiere sin pelear.»

Por ello es que guarda una alegre sonrisa y mantiene dos millones de soldados.

—Esta leche—le dijo Jeremías al dependiente del café que se la estaba sirviendo—es, en su mayor parte, agua de Vento.

El dependiente, soberbio y desdeñoso como son a veces algunos criados, respondió:

—¿Quería usted que fuera agua de Apollinaris?

Cada vez —y esto está a la simple observación de todos— es mayor la velocidad con que andan los automóviles.

Todos los meses se publica el número de accidentes y no sé si con complacencia se anota que se ha batido el «record» del mes anterior.

La cifra del número de nuestros heridos en el mes de enero que acaba de pasar es aterradora. En muchas encarnizadas batallas no hay tantas bajas como las que sufren los apacibles vecinos de esta capital, por la temeridad de discurrir por las calles:

Lo curioso es que al final de esa información macabra dice el periódico:

«Es hora ya que el gobierno ponga correctivo a tales desmanes.» Una mansedumbre deliciosa, ¿no es verdad?

Discurriendo sobre el punto argüían unos sicólogos que el mal es irremediable porque el chofer no puede sustraerse a la influencia que ejerce la velocidad en su organismo nervioso y criollo. Sugieren la posibilidad de que los ingenieros mecánicos construyan las máquinas con una fuerza que sólo pueda producir como velocidad máxima veinte kilómetros por hora.

Los que estiman en muy poco la vida de sus semejantes dicen que no vale la pena haber inventado el automóvil si ha de andar como una carreta. El animal humano es insaciable.

No faltan, sin embargo, espíritus eclécticos y acomodaticios que saben adaptarse a las circunstancias y aseguran, perfectamente convencidos, que una buena penalidad de diez días para arriba, de trabajos forzados «sin redención por dinero», moderarían eficazmente todos los ardores de esos caracteres turbulentos...

Héctor DE SAAVEDRA.

M.E.C.D. 2016

LA SECRETARIA DE OBRAS PUBLICAS DEDICARA ESPECIAL ATENCION A BAYAMO, MONUMENTO NACIONAL

LE URGE LA PROTECCION DEL ESTADO

Un expediente devuelto a la Jefatura del Distrito de la provincia de Pinar del Rio

El Secretario de Obras Públicas, aprovechando su viaje a Oriente, inspeccionará la ciudad de Bayamo, en relación con los trabajos que deben ser objeto de atención por el comité designado para la conservación de los lugares históricos de aquella ciudad, la que por Decreto Presidencial ha sido declarada Monumento Nacional.

Expediente devuelto a la Jefatura del Distrito pinareño

Por la Superioridad de Obras Públicas se ha devuelto a la Jefatura del Distrito de Pinar del Río, el expediente relativo al arrendamiento de una cantera sita en el kilómetro 14 de la ruta de Pinar del Río a Guane, para surtir de material las obras que se ejecutan en distintos lugares y otras de las que se van a iniciar en breve.

Las dificultades que ocasiona el tránsito de carretas

Continúan recibiéndose en la Secretaría de Obras Públicas solicitudes para que, provisionalmente, como en años anteriores, se permita el tránsito de carretas durante la zafra, por las carreteras auxiliares del Estado, en aquellos lugares en que no hay otro camino que utilizar. La Superioridad de Obras Públicas espera que, a su regreso de Oriente, el señor Presidente de la República lleve este asunto al Consejo de Secretarios, mediante la ponencia del Secretario del Ramo, señor Casas.

Las Juntas Consultivas

En contestación a numerosas consultas del interior, la Secretaría de Obras Públicas, por medio del Departamento de Publicidad, hizo saber ayer que las Juntas Consultivas, a que se refiere una reciente resolución del Gobierno, sólo podrán crearse en las localidades donde se realicen trabajos con cargo a fondos de particulares.

Como se ve por lo expuesto, esos organismos son una especie de interventores entre el Estado y la iniciativa privada.

La carretera de Wajay a Santiago de las Vegas

En la Secretaría de Obras Públicas se está tramitando el proyecto confeccionado para la reparación del tramo que falta por construir en la carretera que va de Wajay a Santiago de las Vegas, por cuya obra vienen interesándose distinguidos elementos de esas localidades, y muy especialmente los agricultores de esa comarca.

Los trabajos de la carretera de Santiago de Cuba a San Luis

Por la Jefatura del Distrito de O. P. de Oriente, se ha dado cuenta de la actividad que se ha impreso a las obras de la carretera de Santiago de Cuba a San Luis, cuyos trabajos en breve quedarán terminados. Esta importante vía está sometida a un intenso tráfico desde el entronque de San Luis, por el tránsito de viajeros y el de los productos agrícolas y mercancías que son conducidas a la plaza de Santiago de Cuba o salen de ésta para su distribución a los pueblos que enlaza en su recorrido y a otros que afluyen por su ampliación a Songo y la Maya.

¡Es muy digno de su fama!

Cuando se le pregunta al médico por el **notable**

BISMÁGEN

y aconseja imperativamente **¡tómelo!**, él habla sabiamente.
Cuando miles de inteligentes personas que usaron este admirable patente moderno contra enfermedades del

ESTOMAGO,

afecciones concomitantes al hígado y VESICULA,

úlcera gástrica o duodenal, COLITIS o Intestinos

lo elogian con fervor, **es porque una feliz** experiencia les ha enseñado que "Bismágen" constituye el remedio **más eficaz** que se ha producido contra aquellas dolencias, y tales elogios merecen el honor de ser creídos.

AVISO: Recuerde que las IMITACIONES, **aparentemente** baratas, resultan caras... **¡y peligrosas!** Rechácelas. Y **desconfíe de los que intenten** vendérselas.

No importa que la enfermedad de Ud. se haya mostrado rebelde a "otros" remedios; aún en casos singularmente obstinados la **prodigiosa acción sanativa** de "Bismágen" vence al mal de manera rotunda.

¡"Tómelo"! Pronto aprenderá usted que Bismágen es **realmente digno de su fama:**
Ensaye con un frasco del maravilloso patente Bismágen y **bendecirá la hora en que decidió tomarlo.**

OFTAL GOTAS BOSQUE

FORMULA

Sulfato de zinc	0.03
Adrenalina, solucion al milesimo	2.00
Solucion de Oxicianuro de Hidrargirio al 1 por 5,000	25.00

Precioso remedio como antiseptico, astringente, descongestivo y vaso constrictor aplicable a distintas afecciones de los ojos: irritacion, inflamacion de los parpados, conjuntivitis, pequeñas lesiones de la cornea, contra los daños de la luz intensa, etc. etc.

Una o dos gotas usadas tres veces al dia salvo otra indicacion medica, le libraran de estas molestias de la vista.

LABORATORIO DEL DR. BOSQUE
Tejadillo 36 Habana.

ATAQUES o EPILEPSIA

HAGA CESAR en el acto los ataques. Sólo para demostrar sus resultados enviaremos **GRATIS una muestra y un folleto a toda persona que nos diga su edad. Se ha usado desde hace 62 años. ¿Para qué sufrir más tiempo cuando se le ofrece el alivio Gratis? Diríjase a: Towns Remedy Co. Milwaukee, Wis. E. U. A.**

MUSICA Y MUSICOS

Martica Cuadra con la Sinfónica

Es tema general la presentación en concierto de la pequeña pianista de nueve años Martha Cuadra Landrove.

Este acontecimiento, inmenso en la incipiente vida artística de la diminuta Martha, se realizará mañana, domingo 21, en el Auditorium.

Prepárase la pianista en ciernes a interpretar el Concierto en Re mayor de Wolfgang Amadeus Mozart, (Coronación 1788), para piano y orquesta, a cargo de la Sinfónica de la Habana, que conduce tan acertadamente el maestro Gonzalo Roig.

Martha Cuadra, contando apenas diez años, pues nació en esta capital en 1927, ha sido un caso curioso de precocidad artística. Dícese que a los tres años reproducía aquellos trozos que impresionaban su sensibilidad; que a los cuatro, con un pequeño bagaje musical a su favor, se interesaba en el movimiento musical capitalino. El maestro Gonzalo Roig fué su primer mentor; luego pasó al maestro Carnicer por un breve tiempo. Ultimamente estudia bajo la dirección de Sarita Estrada, directora del Instituto Musical «Estrada», quien la encauza artísticamente.

De sus condiciones nada comunes en el arte de Paderewsky, Rosenthal y otros grandes del pentagrama, dará pruebas Martica Cuadra en su concierto de mañana. Nosotros, que la hemos escuchado ya, le auguramos un futuro brillante, si, bien aconsejada, se dedica alma y cuerpo a perfeccionarse más y más en las diversas y complejas disciplinas musicales.

Hoy, en el Conservatorio Internacional

A las cinco de la tarde de hoy se presenta en un recital de piano en los salones del Conservatorio Internacional, (F y 29), la niña María Cristina Saravia, alumna de tercer grado de la profesora Angela C. de García Barbosa.

El programa que dimos a conocer ayer, ofrecerá una oportunidad a la pequeña pianista para demostrar sus adelantos.

Daisy de Mendoza

Luciendo modelos de Klara, se presentará en su recital del 7 de marzo en el «Principal de la Comedia», la joven soprano Daisy de Mendoza.

La noticia de este recital ha despertado vivo interés entre los amantes del canto. Son muchas las localidades tomadas por nuestros entusiastas y familias de la buena sociedad. Véndense a un peso la luneta en el Ed Gómez, Apt. 205, y pueden separarse también por el F-3547.

Sergio Navarro acompañará al piano y ejecutará diversas composiciones.

Este recital está bajo la dirección del Bureau Musical de la Habana.

Academia Nacional de Artes y Letras

Esta noche, a las 9, dedica la Academia Nacional de Artes y Letras una sesión solemne y pública en memoria del académico fallecido doctor Fernando Sánchez de Fuentes y Peláez.

El programa es el siguiente:
Himno Nacional.
Andante Cantabile de la 5a. Sinfonía. Tschaikowsky.
Agnus Dei. Bizet.
Soprano, Margarita Barroso, acompañada por la orquesta.
Adagio patético. Godard.
Crucifix. Fauré.
Margarita Barroso, soprano. Alberto Márquez, barítono; acompañados por la orquesta.
Elogio del doctor Fernando Sánchez de Fuentes, académico electo, fallecido, por el doctor Antonio Iraizós.

Otro concierto

Trío Renacimiento: En el Colegio Sánchez y Tiant, (Tercera esquina a Cuatro, reparto Miramar), se efectuará mañana el segundo concierto del Trío Renacimiento, que dirige el maestro Joaquín Molina.

Hora: 9 y media de la mañana.

La ópera de hoy

A las dos de la tarde, por la cadena de la NBC se trasmitirá desde el Metropolitan Opera House, la ópera «Norma», de Vincenzo Bellini, que será cantada por la admirada soprano Rose Ponselle.

Grace Moore

En la hora de mañana domingo, de 10 a 11 p. m., por la NBC, cantará la exquisita Grace Moore.

Concierto admirable

Fué el del domingo pasado por esa misma cadena de la NBC, de 10 a 11 de la noche.

Estuvo dedicado a la música rusa y una de sus grandes figuras estuvo representada ante el atril: Igor Strawinsky, que dirigió la segunda parte del magnífico concierto, estando la primera en manos de Erno Rapée.

A esa magna atracción se añadió la participación de Samuel Dushkin, violinista conocido ya en Cuba, que interpretó la Berceuse de «El pájaro de fuego», escrita para violín en colaboración con Stravinsky, en 1932. Asimismo participó en esta audición el Russian Art Chorus, en el cual figura como solista nuestra compatriota Carmen Rosell.

Entre las composiciones interpretadas escuchamos los Bocetos Caucásicos de Ippolitov Ivanoff; la escena del Carnaval de Schenegoroutcha, el Vals de Eugene Onegin y la escena de la Coronación de Boris Godounoff.

Stravinsky dirigió una selección de «Petroushka», además de la Berceuse.

La audición fué trasmitida desde el Carnegie Hall de Nueva York y el haberla escuchado tan claro y bien lo debemos a un 9 K 2, RCA Victor, de la Casa de Humara, que nos hace casi pensar que estamos en la ciudad de los rascacielos.

Orquesta «Da Camera» de la Habana

Con un programa de excepcional interés, cuya primera parte está dedicada a dos grandes maestros antiguos, Palestrina (1516-1592), y Vivaldi (1680-1743), y la segunda a dos obras del compositor contemporáneo Maurice Ravel, celebra la Orquesta «da camera» de la Habana su XXXV concierto de abono. Este concierto tendrá lugar hoy, sábado, día 20, a las 5.15 p. m., en el «Lyceum». Una de las obras de Ravel a que nos referimos es su bellísimo y difícil «Concerto» para piano y orquesta, en el que actuará como solista Angélica Fernández, quien tendrá oportunidad de acreditar ante el público sus dotes de pianista distinguida con la difícil labor que tiene que realizar en la ejecución de este concierto. La otra obra de Ravel que figura en el programa es la «Pavane pour une infante defunte».

Dos «Ricercari sopra li Tuoni» (VII y VIII), de Palestrina, inician el programa, seguidos del exquisito «Concerto Grosso» en si menor, para cuatro violines y orquesta, de Vivaldi. Las partes solistas de este concierto estarán a cargo de los profesores Raúl Gómez Anckermann, Edgardo Estrada Piña, José Sinielnikow y Francisco Cao.

A este concierto pueden asistir los socios de la Orquesta «da camera» y los del «Lyceum», presentando el recibo correspondiente. Los no socios pueden adquirir invitaciones al precio de $1.25, a la entrada del concierto. La orquesta actuará, como de costumbre, bajo la dirección del maestro Ardévol.

N. B.

FUE A LA CARCEL A CUMPLIR LA PENA IMPUESTA POR DROGAS

Serafín García Fernández, vecino de Rayo 47 fué detenido por miembros de la Secreta, a virtud de requisitoria que se recibió de la Sala Primera de lo Criminal de la Audiencia de la Habana, la cual lo condenó por infracción de la Ley de Drogas en causa 123 del juzgado de la Sección Primera.

El detenido ingresó en la Cárcel.

ESE NO ES UN PATRIOTA

El vigilante 2245, de la Sección de Turismo, arrestó a Isaac Veiga Lago, de Real 10 en Marianao, por haberlo sorprendido en los portales del American Club, cuando le vendía a los turistas, sortijas inmorales.

CRONICA HABANERA

DE NUESTRA JUVENTUD

Nos complacemos en traer a nuestra crónica el retrato de la culta y gentilísima señorita Carmit F. Fenández, perteneciente a conocida familia de esta sociedad.

La señorita Fernández se halla en New Orleans, donde es Profesora oficial de Literatura Española del Ursuline College y, además, cursa sus estudios de Pedagogía y Farmacia en la Universidad de Loyola.

LA BODA DE ESTA NOCHE. Para las nueve y media de la noche de hoy en la Iglesia Parroquial del Vedado, está concertada una boda que tiene todas las simpatías de la sociedad habanera.

Son los contrayentes la señorita Cisa Antón y Coll, tan bella y tan interesante, y el doctor de Castro Palomino, culto y talentoso galeno.

Dadas las innumerables relaciones de los contrayentes y de sus familiares, esta ceremonia será un acontecimiento social.

La iglesia será objeto de un primoroso adorno floral, en el que se lucirán como se lucen siempre, los floristas de «Milagros», el gran jardín del Paseo del Prado.

Una nueva creación «Milagros», tan celebradas siempre, a base esta vez de una sola flor, las aristocráticas y finas callas.

El ramo nupcial llegará a manos de la novia directamente del jardín «El Fénix», y será una de esas incomparables creaciones de Martín, el conocido artista.

Tema brillantísimo para la crónica será esta ceremonia.

HOGAR FELIZ.—El señor Antonio Vinent y su encantadora esposa Maricusa Sampedro, que tantas simpatías tienen en nuestra sociedad, han visto alegrado su hogar con el advenimiento feliz de un lindísimo niño.

Comparten la alegría del joven matrimonio las abuelas del recién nacido, damas tan distinguidas como Edelmira Robato viuda de Sampedro y Billica de la Torre viuda de Vinent.

En la Clínica de Reyes fué atendida la señora de Vinent por el conocido especialista doctor José Ramírez Olivella.

Nuestra felicitación.

DOS FIESTAS.—Emma Miranda y Cuadra y Olga Lombard y Cuadra, dos encantadoras primitas que frecuentan nuestros salones elegantes, tendrán una fiesta el martes próximo en la residencia de la familia Cuadra, Baños número 11, esquina a Calzada.

Será en horas de la noche, dando comienzo a las diez.

El miércoles, en la residencia de sus padres, el doctor Arturo Fernández y su gentil esposa, Elena Sánchez, en la Víbora, será objeto de un simpático asalto de carnaval, la linda jovencita Martica Fernández Sánchez.

Dará comienzo a las tres, para prolongarse hasta las ocho.

EN EL CASINO ALEMAN.—Brillantísima resultó la recepción ofrecida en la noche del jueves por el señor Guillermo Evertz, cónsul de Finlandia en la Habana, y por su gentilísima esposa, Isabel Mercedes Soto en honor de los marinos y oficiales del buque-escuela de la Marina finlandensa, «Suomen-Joutsen», que nos visita.

Aquella fiesta, verificada en el Casino Alemán, congregó una selecta concurrencia.

Magnífico el aspecto que presentaban los salones iluminados y engalanados espléndidamente, así como las terrazas y los jardines.

Plantas y flores distribuídas aquí y allá producían un efecto encantador realzando la belleza del lugar.

Durante toda la noche se bailó con gran animación.

Y en medio de la fiesta se sirvió un riquísimo buffet.

En la imposibilidad de dar una reseña completa de la concurrencia, citaremos algunos nombres.

Preferentemente el señor Guillermo Evertz, cónsul de Finlandia, y su esposa Isabel Mercedes Soto.

El señor José A. Barnet, ex presidente de la República, y señora Marcela Cleard.

El encargado de Negocios de Alemania, señor Rudolph Muller; el cónsul de Estonia, señor Emilio de Soto; el cónsul de Dinamarca, señor Carlos Hinze.

El presidente del Casino Alemán, señor Herman Luttich, y señora Marita Machín.

El capitán Emilio Ferrer, en representación del jefe de la Marina; el teniente Abelardo Torres, representante del secretario de Defensa, y el teniente Juan Zaragozi, de la Policía Nacional.

Jaime de Cintra y señora.

Un grupo de damas:

Mercedes Sagarra viuda de Soto, Rosa Blanca de Cárdenas de Castro, Blanca Soler de Alonso, Micaela Suárez de Plá, María Teresa Malpica de Ballard, Belica de la Hoyuela de Bosch, María Biosca viuda de Tamargo, Consuelo C. Miró de Corbera, Conchita Mejías viuda de González del Real, y la señora de García Navas.

Entre las señoritas, la encantadora Ilse Evertz, que iba ataviada de azul, muy graciosa.

Josefina y Alicia Ruz, Oria Albarrán, Elena Alfonso, Carmelie Rivas, Marta de Castro y María Portuondo.

La señorita Hinze, hija del cónsul de Dinamarca.

Bertha Ferrer, lindísima.

Alicia González del Real, Lilita Marín, Graciella de la Campa, Elsie Bosch, Nenita y Marta García Rivero, Elsie Corbera, Nenita Tamargo, Cristina Plá, Matilde Coterno, Yolanda Bayard, María del Carmen Lucillo, Josefina Pichardo y las simpáticas hermanas Olga y Antonina Alonso.

Silvia García Navas.
Margarita Blanco.
Y Ofelia Perera.

Completamos la relación de los caballeros con el doctor Raimundo de Castro, el doctor Pedro A. Bosch, el doctor Luis Moas, agregado al Protocolo; Eduardo Bayard, doctor Dihigo, Eugenio Albarrán, Isaac Cabrera, Peter y Jorge Bernal y Mario Castellanos.

(Continúa en la página NUEVE)

Constituída la nueva mesa de la Camara de Representantes, se anuncia el propósito que anima a tan respetable organismo congresional de llevar a cabo una labor fecunda y provechosa.

Quiere decir, que los señores legisladores, ya con la mesa preparada, se disponen a servirnos un excelente menu.

Esos augurios tan gratos, puesta la mesa, interesa que se cumplan sin recatos; ahora falta ver los platos que se ponen en la mesa.

• • •

El arbol se conoce por sus frutos.

La bondad de un comercio se juzga por la buena calidad y baratura de los articulos que vende

Y en eso estan basadas la pública predilección y la fama de que disfrutan

LOS PRECIOS FIJOS
Reina Aguila Estrella

ESCARPINES

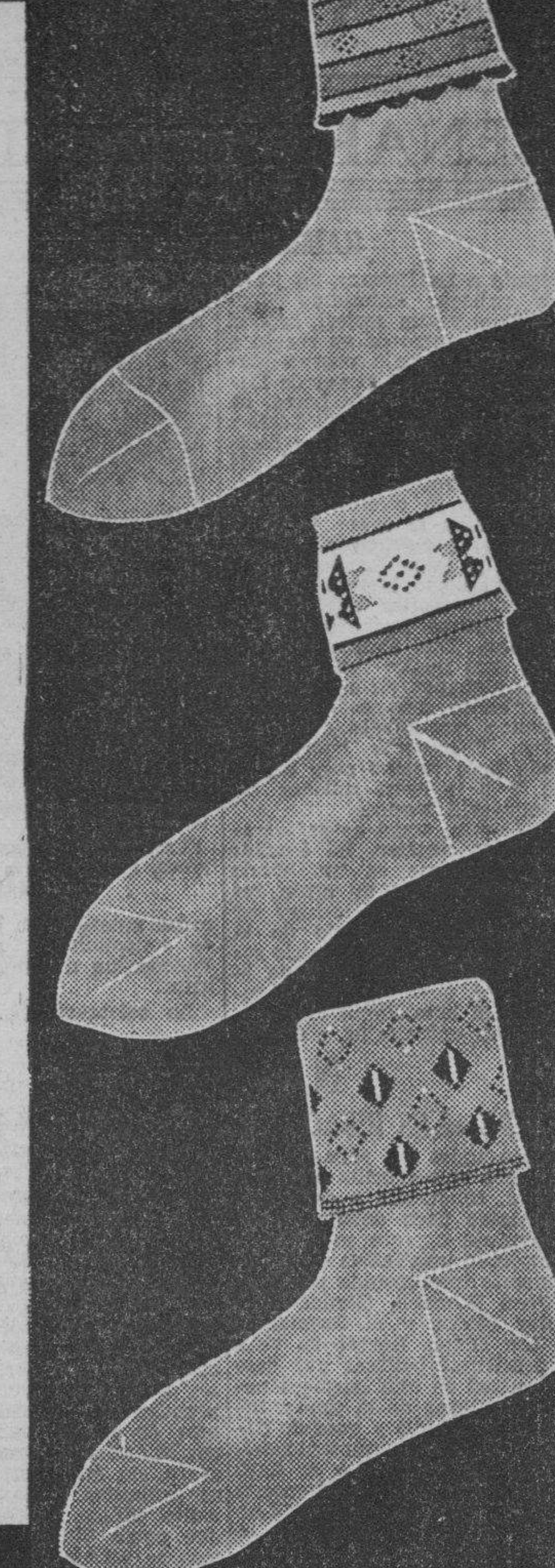

Una de las cualidades características de los escarpines es la comodidad, que hace de ellos una prenda práctica y de gran utilidad en nuestro cálido clima...

Y los escarpines que figuran en nuestra colección son, además, de gran calidad, de positiva belleza en dibujos y colores y están marcados al mínimo precio.

Véalos en nuestro departamento de medias.

•

Escarpines de fibra con puño de fantasía a
14 c. 17 c. 18 c. 19 c. 22 c. 35 c. y 45 c.

•

Escarpines de hilo con puño de gran fantasía a
25 c. 28 c. 35 c. 40 c. 47 c. y 48 c.

NO SERVIMOS PEDIDOS AL INTERIOR

LOS PRECIOS FIJOS
Reina Aguila Estrella

DEFUNCIONES OCURRIDAS AYER EN LA HABANA

Marina Acosta, negra, 50 años, Soledad 18. Bronconeumonía.

Manuel Hernández, mestizo, 30 años Rodríguez 3. Enteritis crónica.

Cristóbal Cardona, blanco, 67 años, M. de la Torre 67. Esclerosis cardio vascular.

Sebastián Benítez Domínguez, blanco, 70 años, Acosta y Dolores, Bronquitis crónica.

Rafael Gil y Gil, mestizo, 68 años, Hospital C. García, Carcinoma de la próstata.

Humberto González Cruz, blanco, 6 años, San José 178. Fiebre tifoidea.

Roberto Sánchez Vidal, blanco, 5 años, Desagüe 20 Pancreatitis crónica.

José Dalmau Ventura, blanco, 57 años, Quinta Dependientes, Miocarditis.

Joaquín Zequeira Peña, blanco, 71 años, Quinta Dependientes, Cáncer de la próstata.

José Dionisio Rodríguez, negro, 83 años, Hospital C. García, Traumatismo por automóvil.

Bernarda Lago González, blanca, 31 años, Regla y Remedios, Peresia intertinal.

Miguel Gorrias, blanca, 67 años, Arroyo Apolo 2. Anemia aguda.

José Caridad Hernández, blanco, 73 años, Hospital C. García, Absceso sub-frénico.

Cesareo Acosta, blanco, 70 años, Hospital C. García, Flemón difuso.

Ramona Cuverios, blanca, 15 años, Hospital C. García, Apendicitis.

Andrés Droguite Gómez, blanco, 64 años, Hospital C. García, Asistolia.

José Poldo Herrada, blanca, 65 años Instituto del Cáncer, Cáncer de la laringe.

Julia Castañeda, negra, 46 años, M y 13, Vedado, Nefritis aguda.

Ernesto Díaz Perera, blanco, 64. Quinta Dependientes. Cáncer del estómago.

Alberto Lemas, mestizo, 40 años, Hospital C. García, Traumatismo accidental por caída.

Roberto M. Rodríguez, blanco, 18 meses, Avenida Acosta 18. Toxi infección intestinal.

Arnaldo Martínez Martínez, blanco, 17 meses, Hospital C. García, Quemaduras accidentales.

María Bedoya, mestiza, 54 años, San Antonio 20. Bronconeumonía.

Los carniceros de Colón han elevado el precio de la carne

Comunicó ayer a la Secretaría de Comercio el Alcalde Municipal de Colón, que los carniceros de aquel Término han elevado el precio de la carne, cobrando ahora a razón de 13 y 11 centavos la libra de primera y segunda, en lugar de 10 y 8 centavos a que venían vendiendo dicho artículo.

El Consejo para la Prevención de los Accidentes presenta un proyecto de Reglamento de Tránsito muy práctico

Los miembros de la Comisión se reunirán en la Jefatura de Policía Nacional para tratar del asunto. Se aconsejan medidas prudentes y acertadas en materia de seguridad

Bajo la presidencia del comandante Bernardo García, en representación del coronel Pedraza, Jefe de la Policía Nacional y del Delegado del señor Alcalde Municipal, se reunieron anteayer tarde en la Jefatura de Policía los miembros de la Comisión Municipal de Tránsito, con objeto de tratar del nuevo Reglamento que se ha redactado para regular el tránsito en la Habana con miras a poner coto al grave problema de los accidentes que entre nosotros van asumiendo caracteres de verdadera plaga.

Asistieron a dicha reunión, además del comandante Bernardo García, los señores Juan Sabatés, Presidente de la Corporación Nacional de Turismo; P. K. Stiles, Director del Consejo Nacional para la Prevención de Accidentes; Ingeniero Cesar Castellá, Alberto Arellano y el Concejal J. M. Alvarez Buillas, por la Alcaldía Municipal; J. Alomá, Director de Transportes de la Secretaría de Comunicaciones; Ingeniero Mario Guiral Moreno, por «Amigos de la Ciudad»; Ingeniero Alberto riePto, por el Colegio de Arquitectos; Ingeniero I. T. Cabrera, por la Sociedad Cubana de Ingeniero Alberto Prieto, por el Cote de la Asociación de Chauffeurs de Turismo; Armando Peñalver, por los chauffeurs de plaza, y el capitán Alvaro Miranda, Jefe de la Sección de Tránsito de la Policía Nacional.

El Consejo Nacional para la Prevención de Accidentes presentó a la Comisión un proyecto de Reglamento, sencillo y práctico, contentivo de todas las prácticas aconsejables en materia de seguridad, el cual fué ampliamente discutido, acordándose nombrar a los señores Alomá, Director de Transportes y al capitán Alvaro Miranda, para que hagan un estudio de dicho proyecto de Reglamento, proponiendo a la Comisión las modificaciones que estimen conveniente hacerle de acuerdo con los puntos de vista que se dejaron expuestos.

El informe de estos Comisionados se discutirá en una nueva reunión, que se estima será la última, la cual tendrá lugar en los salones del Consejo Nacional para la Prevención de Accidentes, el día 26 del presente mes. Aprobadas estas modificaciones el nuevo Reglamento será sometido al señor Alcalde Municipal para su sanción y promulgación.

Existe el firme propósito por parte de las Autoridades y de las entidades que cooperan en este problema, de que el nuevo Reglamento entre en vigor sin pérdida de tiempo y se haga cumplir al pie de la letra, de manera que los ciudadanos tengan amplias garantías para sus vidas y desaparezcan las dificultades y deficiencias que se observan en nuestro tránsito urbano por falta de una legislación sencilla y adecuada a las necesidades de una capital de la importancia de la nuestra.

HEPATICALCINA
GRANULADO

CUATRO COLUMNAS QUE REPRESENTAN EL SOSTEN QUE CUATRO SUBSTANCIAS COMBINADAS PUEDEN PROPORCIONAR A UN ORGANISMO DEBILITADO Y ANEMICO.

EXTRACTO DE HIGADO. LECITINA DE HUEVO. PIROFOSFATO DE HIERRO. GLUCONATO DE CALCIO.

DOSIS: ADULTOS: DOS CUCHARADITAS EN LAS COMIDAS. NIÑOS: SEGUN EDAD.
"LABORATORIO BOSQUE" HABANA.

BRONQUITIS TISIS CATARROS

CÁPSULAS CREOSOTADAS del Dr. FOURNIER
Únicas Premiadas en la Exposición de París 1878
Exíjase la faja de garantía firmada Fournier
Ph. de la Madeleine PARIS

BRONQUITIS TOS CATARROS
y cualesquiera afecciones pulmonares
están inmediatamente aliviadas y en seguida curadas por las Cápsulas Creosotadas del Doctor FOURNIER
Dichas Cápsulas son prescritas por los principales médicos del mundo entero.

DEPÓSITOS en TODAS LAS PRINCIPALES FARMACIAS y DROGUERÍAS.

MARYLA GRANOWSKA, Soprano.
FRANCISCO MENEN, Tenor.
SANTOS MENENDEZ, Pianista.
en el
RADIO CONCIERTO
de los
FERROCARRILES UNIDOS DE LA HABANA
Esta noche, a las 7
desde la Estación CMOX, 1320 Kils.

Protéjase contra accidentes viajando en Tren.

REPORTAZGOS DE La Luisita

Información Astronómica

Su cara tiene la luna
llena de satisfacción,
porque el sol le ha regalado
un excelente colchón,
siendo esta, de veras, una
muy delicada atención
que tuvo el sol con la luna,
la cual para su fortuna
orgullo y ostentación,
podrá dormir desde ahora
en magnífico colchón.
Y aunque resulte tardía,
damos otra información
que ha de causar alegría:
la luna duerme de día
tenga o no tenga colchón,
pero ahora que lo tiene
ha de dormir de un tirón.

COLCHONES DE LA LUISITA,
COLCHONES QUE SATISFACEN
MONTE 121 (*esquina a Angeles*)
Teléfono. A-8107. Habana.

MARTES 23 PAYRET

ESTRENO en CUBA

"EL POBRE PEREZ"

Una nueva y original comedia Argentina

CHISPEANTE!! GRACIOSISIMA!!

Una CARCAJADA por SEGUNDO!!

con PEPE ARIAS

El cómico de los 1000 GESTOS!

20¢ Antes de 6½ Despues 30¢

ESCENARIO y PANTALLA

RAIMUNDO VAZQUEZ

Ha llegado a La Habana un joven recitador gallego, Raimundo Vázquez. Ha dado ya un recital, bajo el patrocinio del centro de su región y presentado por la bella poetisa Mary Morandeyra. Recitó versos de Darío, de Carrere, de García Lorca, de Alberti, de Pemán, de Angel Lázaro. Una parte de su programa fué dedicada a la memoria de Rosalía de Castro, la gran voz lírica de Galicia, cuyo centenario se celebra ahora.

No hemos oído al señor Vázquez, pero tenemos de él excelentes referencias. Distinguidos escritores han hablado en su elogio. Miguel de Unamuno, oyéndole recitar, dijo: «Alma de artista, decires misteriosos. Genial recitador». Don Ramón del Valle Inclán, otro ilustre desaparecido, resumió su alabanza en este distico:

Voz de ruiseñor, amanecer divino;
mirlo blanco, con música de trino.

Francisco Villaespesa habló así: «Me queda poco tiempo para seguir oyéndote, y si te oyese muchas veces me quedaría menos».

Alfonso Camín, aquel astur extravagante y casi nuestro, ha escrito: «Raimundo Vázquez es un hondo clamor dramático con un airón romántico de estrellas, que le hace ser el actual caballero andante de la poesía. Siempre recuerda al mirlo señorial, que saluda al alba desde la cima del árbol, cuya sombra aparece exacta en la luna limpia del río».

Palabras tan entusiastas y autorizadas mueven, sin duda, a un deseo de conocimiento. ¿Dará Raimundo Vázquez un nuevo recital en La Habana?

Lo celebraríamos.

F. I.

El recitador gallego Raimundo Vázquez, que se halla actualmente en La Habana

NOTAS

EXITO DE «LAS INSACIABLES DE 1937» EN EL ENCANTO

Hoy, como todos los sábados elegantes, cuanto vale y brilla en nuestra sociedad, concurrirá a este aristocrático teatro para deleitarse con la deslumbrante opereta musical de la Warner, «Las insaciables de 1937», exquisitamente interpretada por Dick Powell, Joan Blondell, Glenda Farrell, Víctor Moore y el formidable bailarín Lee Dixon. Recree su vista con las doscientas bellezas que desfilan ante usted en esta hermosa película. Déjese llevar de la gracia ingenua de esta comedia y goce de casi dos horas de entretenimiento frívolo y delicioso. Risa que le hará deshacerse en carcajadas. Romance que le embriagará de placer. Ritmo invitador a un grato vaivén. Esto es «Las insaciables de 1937». Los precios como siempre: 30 centavos de 3.30 a 6.30 y 40 centavos después; niños, a todas horas, 20 centavos.

Nota importante: Deseamos aclarar, como primer día, que los ejemplares de la novela «La Garzona» no se reparten a todo el mundo, sino exclusivamente a la persona que la solicite en la taquilla.

Mañana, desde la una, una estupenda matinée, exhibiéndose además de «Las insaciables de 1937», el terrífico drama «El hombre que trocó su mente», con Boris Karloff, en su más fascinante role.

El lunes, en día de gran gala, otra obra clásica de la pantalla, el romance más alegre que jamás se haya escrito, debido a la pluma inmortal de Shakespeare, «Como gustéis». Es su máxima intérprete la excelsa Elizabeth Bergner. Esta soberbia producción revela de manera sorprendente la eterna actualidad del arte de Shakespeare, llevado a las posibilidades ilimitadas del cinematógrafo, sin que pierda ni un ápice de su brillantez ni tampoco de su encanto idílico. El humorismo genial que ponía Shakespeare en sus poemas se refleja intacto en la versión cinematográfica de «Como gustéis», cuyo estreno en nuestra ciudad promete constituir un éxito definitivo en todos los aspectos; un éxito que, si hemos de creer en las opiniones de los críticos extranjeros, perdurará en los anales de la industria.

Pronto: «La Garzona», basada en la novela del mismo nombre de Víctor Margueritte.

HOY: «LAS INSACIABLES DE 1937» EN EL RIVIERA

Nuevamente se exhibe hoy la deslumbrante producción musical de la Warner, «Las insaciables de 1937» donde nos deleita como nunca el simpático Dick Powell, con la colaboración de Jean Blondell, Glenda Farrell, el gran cómico Víctor Moore y el formidable bailarín Lee Dixon. Un gran conjunto de estrellas; 200 hermosísimas chiquillas; una orquesta espléndida; un bailarín sensacional, y un argumento graciosísimo... Esto es «Las insaciables de 1937». También se estrena la divertida a la par que sentimental film, «Pirata a la vista», con Sybil Jason, May Robson y Guy Kibee. Completa el programa el graciosísimo cartón «El mundo perdido», y la preciosa variedad musical en colores «El relevo de la guardia». Los precios hoy: 30 centavos por la tarde y 40 por la noche. Niños, tarde y noche, 20 centavos y tertulia 15 centavos.

Nota importante: Deseamos aclarar, como primer día, que los ejemplares de la novela «La Garzona» no se reparten a todo el mundo, sino exclusivamente a la persona que la pida en la taquilla.

El lunes es día de gran gala, premiere de la sensacional film «Como gustéis», según el poema inmortal de Shakespeare, formidablemente interpretada por la excelsa estrella Elizabeth Bergner, cientos de actores y miles de extras. El romance más alegre que jamás se haya escrto, y el triunfo más sublime de una gran estrella. Conjuntamente con «Como gustéis», se exhibirá la film plena de acción y dinamismo, «Conflicto», con John Wayne y Jean Roger.

El jueves, «La garzona», inspirada en la comentadísima novela de Víctor Margueritte. «La Garzona» no es una película inmoral, aun cuando presenta un tema escabroso, porque está desarrollada con mucho tino y acción cinematográfica, sin incurrir en nada que ofenda a la moral.

Son sus principales intérpretes Marie Bell, Henry Rollan, Maurice Escander, Areletty, Jacques Catelain y otros.

RADIO CINE: EXITO DE «EL JARDIN DE ALAH»

El desierto ejerce una atracción poderosa sobre los espíritus conturbados. El desierto es una invitación a la soledad y al ascetismo; pero tiene tentaciones peligrosas y oasis propensos al deleite sensual. «El jardín de Alah» nos muestra el conflicto entre la aspiración a una vida pura, consagrada a Dios, y el deseo de goces materiales que tienta constantemente hasta al hombre más sobrio. Marlene Dietrich se nos aparece en esta película como la tentación diabólica, encarnada en una seductora figura de mujer. Charles Boyer es presa de su atracción irresistible. El fondo, es el Africa misteriosa, con sus supersticios, con sus ritos, con sus danzas vibrantes de lujuria, con sus costumbres exóticas, con su belleza y su pecado.

Una película magistralmente hecha, en la que por primera vez se han usado los colores con una propiedad y un rendimiento maravillosos. Una producción que regala la vista con sus magníficos panoramas, y el oído con su deliciosa música oriental.

No deje de ver «El jardín de Alah», que se exhibe hoy en RADIO CINE, juntamente con una encantadora comedia musical: «Canta, bandolero, canta», en la que el gran tenor Nino Martini hace gala de su voz bellísima, y Leo Carrillo de su gran talento de actor. Noticiero y cartón completan el programa, que va en función continua desde las 2.30, a los precios de 20 centavos los mayores antes de las 6 y media y 30 centavos después de esa hora; 15 centavos los niños a toda hora; 10 centavos la tertulia de primer piso, con entrada por Galiano, y el mismo precio la tertulia de segundo piso, con entrada por Concordia.

Mañana, gran matinée a la una, con el mejor programa de la Habana.

Y el lunes, prepárese para dejarse cautivar por esa incomparable mujer que es Jean Harlow, la sensual y tentadora Rubia de Platino, que actúa con el simpático Franchot Tone en «Suzy», una obra maestra.

LA PELICULA MAS LINDA DEL AÑO EN EL ALKAZAR

Miles de personas han aclamado entusiásticamente, como la mejor película de este año y de cualquier año, «Tres señoritas a la moderna», donde hace su debut fílmico la sensación estelar de 1937, Deanna Durbin, cuya maravillosa voz de soprano fascina al espectador. Colaboran con ella dos futuras estrellas, Nan Grey y Barbara Read, las que juntamente con Deanna Durbin forman el trío de «diablitos» que lucha por reconquistar el cariño de su padre, «acaparado» por una aventurera. Nosotros le recomendamos que vea de todas maneras «Tres señoritas a la moderna». Completa el programa la film de gangsters, toda acción y dinamismo, titulada «Al margen de la ley», con John Mills y Lily Palmer, el episodio número 12, penúltimo, de la espectacular serie de «Drummond el aviador», titulado «La escuadrilla de la muerte», y el graciosísimo cartón «Diabluras estivales». Los precios como siempre: 20 centavos de 1.30 a 6.30 y 30 centavos después. Niños, a todas horas, 15 centavos y tertulia 10 centavos.

Mañana, desde la una, una colosal matinée. Venga tempranito.

El miércoles, la estrella de mas personalidad atractiva de la pantalla, Simone Simon, en la lindísima joya de joyas, «Dormitorio para señoritas», con la colaboración de Herbert Marshall, la monísima Dixie Dumbard. «Dormitorio para señoritas» es un canto al primer amor de la juventud. Simone Simon simboliza la vitalidad y el talento de la juventud; su sensibilidad exquisita le permite reflejar las emociones más variadas. Simone Simon es la actriz de personalidad múltiple, de temperamento ágil y, sobre todo, de un realismo conmovedor que podemos admirar en la incomparable producción «Dormitorio para señoritas». También se estrena la producción de la Republic, titulada «Un tipo con suerte», con Will Boyd y el episodio número 13, último, de la serie «Drummond el aviador», titulado «Paz en el mundo».

PRINCIPAL: «UNA CHICA ULTRAMODERNA»

Estamos ya en las últimas semanas de la temporada cómica de Paulina Singerman, en el «Principal de la Comedia». Y precisamente por eso, estas semanas han sido dedicadas a complacer al público ofreciendo algunas representaciones de las obras que más éxito han alcanzado y que desean ver todas aquellas personas que no pudieron verlas antes.

Hoy, pues, se ofrecerá el reestreno de «Una chica ultramoderna», en la tanda elegante de las 5.30 y en la función de las 9.30.

Esta comedia, graciosísima, en la que una muchacha de hoy pone en juego su ingenio y su constancia para casarse con el hombre escogido por ella, tiene un magnífico papel central, en el que se luce extraordinariamente la inimitable Paulina Singerman.

Mañana se darán tres funciones en el Principal. Una matinée a las 3 p. m., con «Si me das un beso te digo que sí», el último estreno de la temporada; una tanda vermouth a las 5.30, con la misma obra en el cartel; y por la noche, una función que dará comienzo a las 10 p. m., con «Una chica ultramoderna».

Esta función comienza a las 10 para comodidad de las personas que, habiendo asistido al paseo de Carnaval, quieran concurrir también al teatro.

Hoy y mañana regirán en el Principal los precios oficiales de la temporada de Paulina Singerman: luneta, un peso; delantero de balcón numerado, 75 centavos, y asiento de balcón sin numerar, 50 centavos.

Las localidades para las funciones de mañana están ya a la venta en la taquilla del teatro.

Las funciones nocturnas serán radiadas, como una deferencia de Paulina Singerman para con todo el público de la Habana.

UN PROGRAMA EXTRAORDINARIO EN EL CAMPOAMOR

Tres horas de encanto. 180 minutos de deleite. 10 mil segundos de agradable diversión. Esto es el magnífico programa que hoy presenta la empresa de este simpático teatro, dos divertidísimos y extraordinarios hits de la Warner: Bette Davis, la estrella número 1 de la pantalla, y George Brent, el más simpático de los galanes, en la supercomedia social «La flecha de oro», y Ross Alexander y Beverly Roberts en la divertidísima, chispeantey jocosa producción titulada «Contante y sonante». Se completa el programa con el graciosísimo cartón «Club de golf», y la preciosa variedad musical en tecnicolor, «Idilio mexicano», y el noticiario Fox que se exhibe al mismo tiempo que en el «Roxy» de New York. Los precios: 20 centavos entrando antes de las 6.30 y 30 centavos después de esa hora. Niños, a todas horas, 15 centavos y tertulia 10.

El martes, la film que más elogios ha merecido de la crítica este año, «La vida privada de Luis XIV» o «Las mujeres del Rey Sol», basada en la historia de aquel ambicioso y alegre monarca de Francia, cuya Corte fué una de las más fastuosas de Europa en todos los tiempos. Son sus máximos intérpretes: Dorothea Wieck y Renate Müller. También se estrena la magnífica producción titulada «Heroínas del aire», con Judith Barrett y William Gargan, formidable drama del aire, es el que viven los protagonistas de «Heroínas del aire». Una bella mujer logra, con su abnegación, salvar la vida de varios pasajeros de un avión regular. «Heroínas del aire» nos muestra la vida de las camareras de los aviones, las Juanas de Arco del espacio.

Pronto: Jean Arthur y Joel Mac Crea en la película ideal para satisfacer todos los gustos, «Antes de media noche». El romance, la aventura y el misterio juegan un papel principal en todo el drama de «Antes de media noche», por lo que será la producción más popular del presente año. También se estrenará la dinámica producción de James Cagney, titulada «El mujeriego».

«BAJO EL PUENTE» O «YO VENGARE A MI PADRE»

Drama intenso, profundamente humano y sentido, es la producción que, basada en la famosa obra teatral «Wintersett», y con el título de «Bajo el puente» o Yo vengaré a mi padre», nos ofrece la R. K. O. Radio. La trama no puede ser más interesante: un hijo que dedica su vida a vindicar la memoria de su padre, víctima inocente que pagara en la horca un crimen que nunca cometió. Hay que ver hasta dónde desciende el alma del hombre que consagra su existencia al crimen, y hasta dónde llega también la de hombre osado que valerosamente hace frente al criminal. El trabajo que realizan los intérpretes principales es una demostración del arte que Burgess Meredith y Margo, las dos estrellas que durante dos años y medio mantuviéronse sensacionalmente en un escenario de Broadway en la obra que ha servido de libreto a «Bajo el puente» o «Yo vengaré a mi padre». El drama que conmovió el alma frívola de Broadway, y que conmoverá aún más profundamente el alma de nuestro pueblo, más sentimental y emotivo. «Wintersett», cuyo título en la pantalla «Bajo el puente» o «Yo vengaré a mi padre» constituyó el éxito rotundo de la gran vía newyorkina, y su adaptación al cinema es la nueva monumental realización del conocidísimo productor Pandro S. Berman, que nos dió «Roberta», «Piccolino», «María Estuardo» y otras grandes producciones del cine.

«Bajo el puente» o «Yo vengaré a mi padre» se estrena en el teatro «Nacional» el jueves, a los precios popularísimos de 20 y 30 centavos, para que toda la Habana pueda verla y emocionarse con ella.

COSAS DE CINELANDIA

OTRA OBRA DE ARNICHES EN LA PANTALLA

Cinelandia fué un tiempo solo Hollywood. Esta era la Meca del cine por excelencia. Pero hoy Cinelandia está en muchas partes: está en Londres, donde se compite comercialmente con el cine yanqui; está en Moscú, donde la pantalla se pone al servicio de un nuevo sistema social; está en Berlín, donde el cinema busca nuevas y originales formas de expresión, está en París, donde quiere recabar la misma supremacía que la literatura y el arte franceses; está en Roma, que comienza a hacer ensayos muy interesantes de cinema organizado y serial; está en Madrid y en Barcelona y en Valencia, donde, antes de la guerra civil, se habían empezado a invertir grandes capitales en la industria cinematográfica; está, por último en Méjico y en Buenos Aires, donde un arte y una industria todavía incipientes, empiezan a dar señales inequívocas de estimabilidad en todos los órdenes.

Es una pena que la guerra haya interrumpido la actividad cinematográfica en España. Porque ya algunas compañías habían dado muestras de poder desarrollar un arte cinematográfico propio, con un mercado amplísimo, de más de cien millones de habitantes. Puede decirse que con «La Verbena de la Paloma», «Nobleza Baturra», «Morena Clara», «Es mi hombre», «El Malvado Carabel» y otras producciones, se habían echado las bases del cinema español.

Ahora hemos conversado con el señor José Irús Lahoz, uno de los infatigables propulsores del negocio cinematográfico en España. El señor Irús Lahoz es gerente de la compañía «Atlantic Films», que había comenzado sus actividades en Madrid, en los estudios Ballesteros Tona Films, bajo los más favorables auspicios. La guerra, naturalmente, ha paralizado esta labor; pero el señor Irús confía en que el trabajo podrá ser recomenzado en breve.

Este productor nos ha hablado de una de las más importantes películas realizadas por su compañía. Se trata de una versión de la obra de Arniches «La señorita de Trevelez», llevada a la pantalla por Edgar Neville.

Esta es la segunda obra de Arniches que se vierte al cine. La primera fué «Es mi hombre», aquella acertada realización de Perojo que, distribuida por la Cifesa, ha obtenido ya numerosas exhibiciones en Cuba.

«La señorita de Trevelez» pertenece a un género que el propio Arniches ha calificado bajo el rubro de «tragedias grotescas». Es el caso de una solterona de provincia, víctima de cierta broma pesada que unos señoritos de Casino dan a un camarada de francachelas. La obra es una admirable caricatura del vivir provinciano español, rebosante de comicidad, pero con sus vetas de drama al fondo.

Edgar Neville, el director de la película, es el mismo que dirigió, con mucho acierto, «El Malvado Carabel», la adaptación de la novela de Fernández Flores, que también conocemos. Se trata de un distinguido escritor humorista, colaborador asiduo de la Revista de Occidente.

Los principales intérpretes de «La señora de Trevelez» son María Gámez, famosa actriz del teatro; la simpática Antoñica Colomé, y los excelentes actores Alberto Romea y Nicolás Rodríguez.

Un interesante detalle: la música de esta película es original de Rodolfo Halffter, joven y distinguido compositor español.

El señor Irús nos ha mostrado comentarios críticos muy elogiosos de la crítica española de la versión cinematográfica de «La señorita de Trevelez».

El negativo de esta película se halla en las oficinas de la compañía en Madrid, de donde no es fácil sacarlo. ¿Sería posible obtener copias para exhibirla en Cuba? El señor Irús está haciendo gestiones para lograrlo. Mucho deseamos que tenga buen éxito en su empeño.

¡HOY!

GRANDES ATRACCIONES en el CIRCUITO SMITH

ENCANTO RIVIERA — Dick Powell y Joan Blondell en LOS INSACIABLES (GOLD DIGGERS OF 1937) 30

ALKAZAR — DIANNE DURBIN en "3 SEÑORITAS a la MODERNA" y "AL MARGEN de la LEY" En. 12 de DRUMMOND el AVIADOR 20¢ 30¢

CAMPOAMOR — Bette Davis y George Brent en "La FLECHA de ORO" Ross Alexander y Beverly Roberts en "CONTANTE Y SONANTE" 30¢ 25¢

El Romance mas alegre que jamas se haya escrito..!

Elisabeth BERGNER en el poema inmortal de SHAKESPEARE "COMO GUSTEIS" -AS YOU LIKE IT-

Un TRIUNFO 20th Century FOX

LUNES ENCANTO RIVIERA

GACETILLAS

FAUSTO: «ARCO IRIS SOBRE EL RIO». 20 Y 30 CTS.

La melodías del Sur de los Estados Unidos, famosas en el mundo entero, cantadas por Bobby Breen, deleitan y entusiasman a todos los públicos en la tragi-comedia musical «Arco Iris sobre el río» (Rainbow on the River) que nos ofrece la R. K. O. Radio y que hoy se exhibe de nuevo en el teatro «Causto». En «Arco Iris sobre el río» canta Bobby Breen nueve melodías exquisitas, interpretadas por su dulce y cautivadora voz, siendo acompañado en algunas de ellas por el famoso coro de Hall Johson. En «Arco Iris sobre el río», secundan a Bobby Breen artistas de tanto mérito como May Robson, Charles Butterworth y Louise Deavers (la mamy negra de «Imitación de la vida». Se completa el programa de «Fausto» hoy con «El último de los salteadores» por Harry Carey, Hot Gibson y Margaret Callahan, y el último noticiero Paramount de asuntos mundiales.

La función es continua desde las 2 de la tarde exhibiéndose «Arco Iris sobre el Río», exactamente a las 3:20, 6:20 y 10 de la noche y «El Ultimo de los salteadores» a las 2, 5 y 8:25.

Los precios populares 20 centavos hasta las 6:30 y 30 centavos después de esta hora.

El próximo lunes, estreno de: «Amor bajo el fuego» con Merle Oberon la estrella que tanto admiramos en «Infamia» y «El angel de las tinieblas» y que vuelve a presentársenos en «Amor bajo el fuego» más bella y admirable que nunca, en el «Naciona», el jueves, a los precios popularísimos de 20 y 30 centavos, para que toda la Habana pueda verla y emocionarse con ella.

AUDITORIUM: ESTRENO DE «EL VIUDO ALEGRE»

Con este interesante título, se estrena hoy en este favorito teatro, una magnífica película de la R. K. O. Radio, la que por su trama original y divertida, magistral interpretación y presentación soberbia, tiene que ser del agrado de todos. Cuatro populares estrellas alcanzan en «El viudo alegre», el aplauso más sincero por el desempeño de sus respectivos papeles: El principal personaje lo realiza Herbert Marshall; y las tres figuras femeninas del film, están a cargo de Gertrude Michael, Anne Shirley y Margot Grahame. El argumento se desarrolla a través de bien montadas escenas de positivo gusto artístico, todo bajo la Dirección del genial David Burton. Vea una película distinta a todas. Esto es «El viudo alegre» la que se exhibe en las tandas preferentes de 5:15 y 9:45, con Revista y cartón en colores. Y en los turnos de 4:00 y 8:30: La sensacional super-joya Universal: «Centinelas del mar» de John Wayne y Nan Grey. Precios: Luneta, tarde, 30 centavos. Noche 40 centavos. Niños 20 centavos. Tertulia 10 centavos.

Mr. Jack Cohn, Vicepresidente de la Columbia Pictures, que llega hoy de Miami acompañado del feliz empresario Ernesto P. Smith, después de haber presenciado el preestreno en Miami de la grandiosa película Columbia «Horizontes perdidos», en la que esa Compañía ha invertido $2.500,000.00

Mañana: Gran matinée a la 1:30 con «El viudo elegre», «Centinelas del mar», cartón en colores, comedia, episodio final de la serie «El caballero fantasma» y Revista. A las 5:15 y 9:45: «El viudo elegre». A las 8:30: «Centinelas del mar».

El martes: Por última vez en este Teatro: «La tragedia de Mayerling» la gran película de Charles Boyer. El miércoles: Día de moda. Esta empresa se complace en ofrecer el regio estreno en Cuba del suntuoso superespectáculo: «El secreto de Koenigsmark» la inmortal y grandiosa novela de Pierre Benoit en la pantalla, con todo el lujo y adaptación que merece, creación máxima de Elissa Landi con John Lodge y Pierre Fresnay.

AUDITORIUM 24 de FEBRERO GLORIOSO DIA de la PATRIA FAUSTO

GRANDIOSO PRE-ESTRENO en CUBA

El Secreto de Koenigsmark

De la famosa novela de PIERRE BENOIT

CARTEL DEL DIA

POR LOS TEATROS:

PRINCIPAL: A-6737. A las 5 y 30 y 9 y 30: «Una chica ultramoderna».
MARTI: M-2724. A todas horas: «La escapada fatal», «Hips, hips hurra» y números de variedades.

POR LOS CINES:

ENCANTO: M-6055. A todas horas: «Las insaciables de 1937», comedia y revista.
NACIONAL: A-6700. A todas horas: «Amor bajo el fuego», «La procesión de los dollars», comedia y revista.
ALKAZAR: A-6869. A todas horas: «Tres señoritas a la moderna», «Al margen de la ley» y comedias.
CAMPOAMOR: A-7054. A todas horas: «La flecha de oro», «Contante y sonante» y comedias.
FAUSTO: A-6800. «Arco iris sobre el río» y «El último de los salteadores».
AUDITORIUM: F-4555. «El viudo alegre» y «Centinelas del mar».
PAYRET: A-7157. «El demonio es un pobre diablo» y «Cuando una mujer se empeña».
RIVIERA: F-2040. «Las insaciables de 1937» y «Pirata a la vista».
TRIANON: F-2403. «Amor bajo el fuego» y «Yo no me caso».
RADIO-CINE: M-1407. «El jardín de Alá» y «Canta, bandolero, canta».
NEPTUNO: M-1515. «Carne rebelde» y «La segunda esposa».
ROXY: F0-3255. «El amante vagabundo» y «El hombre que sabía demasiado».
RIVOLI: F0-1130. «Mayerling» y «Dos pares de mellizos».
REINA: M-2272. «Furia» y «El misterio de la capa española».
RIALTO: M-1831. «Furia» y «El reverso de la medalla».
LARA: M-2421. «Camino de la gloria» y «Compañeros de viaje».
PRADO: M-4817. «David Copperfield» y «Ojos que matan».
VERDUN: A-9206. «Hijo y rival» y «Cara de esfinge».
ACTUALIDADES: M-5575. «Corazones divididos» y «Este es mi hombre».
ESMERALDA: M-4080. «La divina coqueta» y «Alma de médico».
MAJESTIC: M-4477. «El sultán maldito» y «Rebelión».
FLORENCIA: U-6758. «Dos pares de mellizos» y «El gato y el violín».
OLIMPIC: F-6263. «Ramona» y «Tenía que suceder».
VEDADO: F-3128. «Dame tu corazón» y «El alcalde del infierno».
TOSCA: I-3099. «Ramona» y «El primogénito».
MODERNO: X-1305. «Ramona» y «Yo no me caso».
NORMA: X-2120. «Hijo y rival» y «Una semana de felicidad».
WILSON: U-5863. «Dame tu corazón» y «El tigre de Bengala».
MAXIM: U-7049. «Los héroes del barrio», «Es mi hombre» y episodio.
INGLATERRA: M-5527. «Dame tu corazón» y «El tigre de Bengala».
CUBA: M-5786. «Romeo y Julieta» y «Tres muertos vivos».
SALON ROJO: M-4794. «Romeo y Julieta» y «La fugitiva».
UNIVERSAL: (Egido y Monte). «El tigre de Bengala», «El gusano de hierro» y episodio.
BELGICA: A-9128. «La mansión del terror» y «El secreto de un alma».
VIOLETA: M-3238. «Camino de la gloria» y «La vida comienza a los 40».

MARTI: EXITO DE «LA VENGANZA DEL PERICO»

¿Está usted neurasténico...? ¿Se siente mal...? ¿Le preocupan los problemas diarios...? Pués la solución está en sus manos y solo le cuesta 20 centavos. Vaya al escenario «Martí» y disfrute de las delicias de «La venganza de 1 Perico», original de Antonio Castell, el éxito de risa más grande de 1937. Situaciones plenas de gracia q. logran el milagro de convertir a cualquiera en una persona optimista. En ella actúan Alicia Rico, Candita Quintana, Carmita Ortiz, Federico Piñero, Alberto Garrido, Julio Richard y el niño José Luis López, que hace el periquito con tanta gracia que el público lo obliga a salir a escena varias veces. Hoy por ser sábado «La venganza del Perico» va en los shows de 3, 5 y 30 y 10 de la noche. Los mismos se trasmiten por radio, anunciando Raúl Vianello. Debutarán hoy el cuarteto «Siboney», del que es director Antonio Fernández, autor del «Cuidadito Compay Gallo», estrenarán «El muerto de Caridad» y «Los cuentos de Quevedo».

ROXY: «EL AMANTE VAGABUNDO»

Hoy como sábado elegante, día de grandes estrenos, iniciará su matinée a las 3 p. m. el modernísimo «Cinema Roxy», de 14 y Primera en Almendares, exhibiéndose primeramente el lindísimo cartón en colores, «Cuando el gato se va», y el episodio 6 de la gran super-serie «Drummond el aviador», que cada vez gana más entusiasmo entre los muchachos de la barriada por sus interesantísimas aventuras. Continuará el programa con el reprisse de la cinta de fuertes emociones pero de una trama muy conmovedora, «El hombre que sabía demasiado», cuyos protagonistas son el notable actor Peter Lorre y la precoz niña inglesa, Nova Pilbeam que desempeña un magnífico papel en este magnífico film, por último y como broche de oro a este soberbio programa se estrenará el último «hit» de International Films de Cuba, «El amante vagabundo», el gran triunfo del archi-simpático Maurice Chevalier que vuelve de nuevo para alegrar a su querido público después de una larga y prolongada ausencia.

Los precios: 20 centavos luneta los mayores, 15 centavos los niños. Tertulia familiar: mayores 15 centavos. Niños 10 a todas horas.

Mañana, una magnífica matinée a la 1:30 con cartones, 2 episodios, la divertidísima y lujosa comedia musical, «Todo es ritmo», y «El amante vagabundo» por el atractivo Maurice Chevalier.

DESDE las 2 HOY RADIO CINE

DOS ESTRENOS EXITO! LLENOS a DIARIOS con

La maravillosa película en colores naturales

"EL JARDIN de ALA"

por Marlene DIETRICH y Charles BOYER

—Ademas—

"CANTA BANDOLERO CANTA"

con NINO MARTINI y LEO CARRILLO

Cartones y Revistas PRECIOS POPULARES!

Luneta 20¢ hasta las 6½ · 30¢ Despues — Primera tertulia 10¢ — Segunda tertulia 15¢ Por Concordia

LUNES 22 ESTRENO en CUBA

Jean HARLOW Suzy FRANCHOT TONE · CARY GRANT

LEWIS STONE · BENITA HUME

Metro Goldwyn Mayer PICTURE

ADEMAS

"PUÑETAZO a la IRLANDESA"

90 MINUTOS de RISA con

PATSY KELLY · CHARLIE CHASE

Metro-Goldwyn-Mayer PICTURE

NACIONAL: «AMOR BAJO EL FUEGO» CON MERLE OBERON

Otra vez Merle Oberon, la estrella que tanto admiramos en «El ángel de las tinieblas» e «Infamia», vuelve a presentarse más bella y admirable que nunca en «Amor bajo el fuego» (Beloved enemy) con Bryan Aherne, Karen Morley y Henry Stephenson, producción de Samuel Goldwyn, distribuida en Cuba por Artistas Unidos.

La función en el «Nacional» comienza a la 1.30, a los precios de estreno: 30 centavos entrando antes de las 6.30 y 40 centavos después. «Amor bajo el fuego» se exhibe exactamente a la 1.30, 4.45 y 9.50, acompañada de un noticiario Paramount y la cinta instructiva de la serie «La lucha por la vida», titulada «Peregrinación al Pacífico».

Completa el programa de hoy en el «Nacional», exhibiéndose solamente a las 3 y 8.05, la producción «Republic», titulada «La procesión de los dólares», por Roger Pryor y Leyla Hyams.

Nota importante: Richard Hudnut, el creador de la fragancia «Gemey», obsequiará a todas las señoras y señoritas que asistan a las exhibiciones de «Amor bajo el fuego», hasta el domingo, inclusive, con un estuche en miniatura de polvos y esencia «Gemey». Uno de estos estuches contendrá una tarjeta que dará derecho a un lujoso estuche grande de productos «Gemey», tamaño original.

El lunes, un programa Paramount colosal. Dos estrenos en Cuba: «Radio Bar», teatro, cine y radio, concurren con sus mejores artistas a este film musical. «Radio Bar» es película que gusta por su música, su asunto y sus intérpretes... mucho de alegría y algo de emoción... eso es «Radio Bar». El otro estreno se titula «Hollywood Boulevard», y toman parte para asombro del público, las siguientes estrellas: John Halliday, Robert Cummings, Esther Ralston, Francis X. Bushman, Herbert Rawlinson, Maurice Costello, Charles Ray, Betty Compson, Franck Mayo, Ruth Clifford, Mae March, Charles Morton, Creighton Hale y Jack Mulhall. Precios populares: 20 centavos por la tarde y 30 centavos por la noche.

DE PRO-ARTE MUSICAL

El domingo 21, a las 10 a. m., ofrecerá su primer concierto en el «Auditorium» la Orquesta Sinfónica de la Habana, al que podrán asistir los socios de «Pro-Arte Musical», mediante la presentación del recibo correspondiente. Un programa muy interesante ofrecerá la Orquesta bajo la dirección del maestro Gonzalo Roig.

Para marzo se presentará en dos recitales exclusivos para la Sociedad Yeichi Nimura, el admirable bailarín japonés, con su bellísima compañera, Lisan Kay.

En abril los conciertos del notable cellista Marcel Hubert, y en mayo los del espléndido violinista Bolognini. En mayo también será el ballet «El Lago de los Cisnes», por el curso de baile que dirige el maestro Yavorsky, habiéndose contratado para el primer papel al gran bailarín del ballet de Montecarlo, Serge Ismalloff, quien compartirá con Alicia Martínez los honores del triunfo.

HOY AUDITORIUM HOY

5:30 y 10 pm ESTRENO en CUBA

R.K.O. RADIO presenta a Herbert MARSHALL Gertrude MICHAEL y Anne SHIRLEY en la magnífica película

El VIUDO ALEGRE

-MAKE WAY for a LADY-

30 y 40¢

NEPTUNO: HOY: «CARNE REBELDE»

Hoy, vestirá sus mejores galas este teatro, el más lindo y chic de la Habana, por presentar a la excelsa Katharine Hepburn, superando sus anteriores triunfos, en el intenso drama pasional «Carne rebelde», con la colaboración de Herbert Marshal y Elizabeth Allan. La historia de una muchacha muy bella e inteligente, que quiso ser independiente, sin percatarse del peligro, rompió los cánones de la sociedad en busca de su propia felicidad, teniendo que espiar ésta su única falta, como el más cruel de los crímenes. También se exhibe el drama de un amor que llegó hasta la prueba suprema para conservar la felicidad de dos jóvenes esposos, se titula: «La segunda esposa» y son sus intérpretes Gertrude Michael y Walter Abel. Completan el programa la graciosísima comedia: «Tacones contentos» y el episodio número 9 de «Drummond el aviador», titulado: «Servicio Secreto». Los precios como siempre: 15 centavos de 2:30 a 6:30 y 20 centavos después. Niños a todas horas 10 centavos.

Mañana, desde la una, la mejor Matinée de la Habana. ¡Venga tempranito!.

El lunes, otro gran programa, Nils Asther, Adrienne Ames, Fritz Kortmer, John Stuart y cientos de bellísimas y esculturales muchachas en una producción cuyo costo se eleva a la fantástica suma de más de un millón de pesos: «El Sultán Maldito». También se exhibe la hermosa producción «Maniquíes de carne» con Minna Gombell al frente de un selecto reparto.

El martes, la reinecita del cine, Shirley Temple en la mejor de sus películas, «Princesita de Arrabal» y Víctor McLaglen, Ronald Colman, Claudette Colbert y Rosalind Russell en «Bajo dos banderas».

(VEASE más GACETILLAS en la página DIEZ)

HOY - NACIONAL 1.30 - 4.45 - 6.45 y 10 p. m. ----- TRIANON 5 y 30 10 p. m. "AMOR BAJO EL FUEGO" Merle Oberon Brian Aherne - 30 y 40 Cts.

M.E.C.D. 2016

Un rico y benéfico alimento para los niños. Recomendado por médicos en todas partes.

Como madre usted tiene una gran responsabilidad, tanto mayor si su niño está en edad de tomar su primer alimento sólido. Es esencial que éste reúna dos requisitos muy importantes: 1. Debe llenar condiciones bien definidas respecto al crecimiento y la salud. 2. Debe ser de fácil digestión.

Desde hace más de cuarenta años, numerosas autoridades en dietética infantil vienen recomendando la Crema de Trigo (*Cream of Wheat*) porque llena los dos requisitos antedichos. Dan preferencia a la Crema de Trigo porque está exenta de la parte áspera, no digestible, del trigo. No tiene absolutamente nada que pueda irritar el estómago del niño, ni causarle trastornos intestinales o irritación de la piel.

Otra de las notables ventajas de la Crema de Trigo es que una vez hervida, está lista para ser servida sin necesidad de colarla, como ocurre con otros cereales.

Obtenga usted la Crema de Trigo hoy mismo. No sólo es un alimento sano y nutritivo: también es económico. Un paquete grande rinde más de 50 porciones.

CREMA DE TRIGO
(CREAM OF WHEAT)

Nombramientos y cesantías en el Hosp. de Mazorra

Lo propone al Secretario Zamora el Director interino, Valparda. Estado de las epidemias, ayer

El doctor Valparda, Director interino del Hospital de Dementes de Cuba (Mazorra), ha llevado a estudio y consideración del Secretario de Sanidad, un plan de remoción del personal que con la categoría de Auxiliar Tercero, viene prestando sus servicios en dicho establecimiento benéfico.

Propone la cesantía de los señores Roberto Trujillo, Froilán Hernández, Francisco Martínez, Silvio Lage, Luis Mosquera, Octavio Arango, José Ramírez, Segundo Cruz, Jacinto Esquivel, Wifredo Gómez, Hermógenes Pujanza y Antonia Villanueva; y nombrar en su lugar a los señores Juan Bergaza, Martín López, Mario Garrido, Octavio González, Rafael Umpierre, Tomás Sánchez, Marcelino Núñez, Francisco Estrada, Manuel Valdés, Ramón Rossete, Alberto Estrada, Zenaida Zubar, y dejar sin efecto el nombramiento a favor de Antonio Infante y que continúa prestando servicios Osvaldo Landeras, que fué declarado cesante.

Y, finalmente, dejar cesantes a Isaac Tormo, Eduardo Moreno González y Hermenegildo Borrejo.

Estado de las epidemias

Hasta la una de la tarde de ayer había en las seis provincias 6,665 casos de paludismo: 141 de fiebre tifoidea y cinco de poliomielitis anterior aguda.

Las basuras en la Peñalver

Recibió ayer el Jefe Local de Sanidad de La Habana la visita de una comisión de vecinos de la calle de Peñalver, solicitando gestione del ingeniero jefe de la ciudad de la Secretaría de Obras Públicas, evite que los choferes de los camiones de la recogida de basuras arrojen los desperdicios a las calles, como lo hacen algunas veces.

CABLES RECIBIDOS EN LA CANCILLERIA INFORMANDO DE LOS CUBANOS EN ESPAÑA

Los cables recibidos ayer en la Cancillería, de distintos cónsules radicados en España, fueron los siguientes:

MADRID: El Encargado de Negocios de Cuba, señor Manuel S. Pichardo, informó que a petición de Manuel Montero Rodríguez, transfirió el giro a Marsella; que entregó los giros a Pedro Carreras y María Pentón Arronte.

GIJON: El Vicecónsul del Brasil, encargado del Consulado de Cuba, informa que Florentino Llaca Gonzalo, atendido prepara su embarque; que Mercinda Rodríguez y familia trasladados a Rionda, solicitan recursos; que Monte del Batiel está bien; que es imposible comunicarse con las familias Leiva y Beunza, que hay que hacerlo por el Consulado de La Coruña.

LA CORUÑA: El Cónsul de Cuba señor Eduardo Alvarez, informó a la Secretaría de Estado que no se tienen noticias de Francisco Pérez Zorrilla.

ALICANTE: El Cónsul de Cuba señor Alfonso Fernández Sarrasi, comunicó a la Secretaría de Estado que la familia Rubio se encuentra bien.

SANTANDER: El Cónsul de Cuba, señor Andrés Abela informó que Manuel Ocharán ha sido libertado.

El indulto de un anciano español.

Ha de ser firmado en breve por el Presidente de la República y refrendado por el Secretario de Justicia el decreto de indulto del anciano español Antonio Arias López, de setenta años, condenado por la Sala Cuarta de lo Criminal de la Audiencia, a la pena de un año de reclusión por el delito de falsedad en acta de Registro Civil. Se han estudiado para la concesión de la gracia las características del delito cometido por Arias, que nunca fué con ánimo de causar perjuicio, sino, al contrario por el profundo cariño que tenía al niño que inscribió como suyo sin serlo y al cual rodeó de toda clase de cuidados considerándole como hijo verdadero.

Lesionada de gravedad

Serafina Enríquez Navarro, antural de Güines, de 65 años de edad, vecina de Durege, 7, fué asistida en el Centro de Socorro de Jesús del Monte de la fractura del cúbito y radio izquierdo que declaró se produjo al caerse cuando transitaba por Enamorados y Serrano.

CRONICA HABANERA

DEL GRAN CASINO NACIONAL

—Un acontecimiento, de gran resonancia, tendrá efecto esta noche en los espléndidos salones del aristocrático Gran Casino Nacional, nuestro primer centro de turismo y recreo.

Trátase del baile de trajes organizado por la empresa y que ha despertado verdadero entusiasmo en nuestra sociedad elegante.

Desde hora temprana, habrá gran afluencia de familias distinguidas, habiendo innumerables mesas reservadas.

Algunas de ellas para «parties» numerososo de parejitas.

El adorno de los salones será una maravilla de buen gusto y originalidad, y estará ejecutado a base de atributos propios del carácter de la fiesta.

Entre todos los concurrentes serán distribuídos preciosos objetos carnavalescos.

Y para dar mayor comodidad a los asistentes, ha sido habilitada la nueva cantina y la terraza anexa, donde se situarán así mismo mesitas.

A las doce y media hará su presentación el show del Casino.

Tomarán parte en el mismo la exquisita pareja de bailes internacionales Northway and Danilo, que presentarán nuevas creaciones, la pareja de rumba Yolanda y Pablito, las cantantes mexicanas «Las dos Marías» y otros números de gran interés.

Y a las dos y media de la mañana habrá otro show carnavalesco, con números completamente nuevos y que causarán sensación.

Los Hermanos Castro y el Conjunto del Ritmo de Armando Valdespi, que amenizarán el baile, tienen preparados otros números carnavalescos de gran interés.

Será una noche extraordinaria la de hoy en el Casino.

El día veinte y ocho se celebrará en aquellos salones la gran fiesta de la «Liga Contra el Cáncer», que promete resultar también muy lucida.

EN LA INTIMIDAD.—Antenoche, ante el altar mayor de la Iglesia Parroquial del Vedado, unieron para siempre sus destinos con la bendición sacerdotal la bella y distinguida señorita Mercedes Gómez Mena y Vivancos, tan estimada en nuestra sociedad elegante, y el caballeroso joven René F. Rocha y del Riego.

Por el riguroso luto que guarda la familia del novio, dicha ceremonia se llevó a cabo en la más absoluta intimidad.

Los nuevos esposos saldrán hoy para Miami en viaje de luna de miel.

Que sean muy felices son nuestros deseos.

MARIA ESPINOSA VIUDA DE FERNANDEZ.—Con motivo de embarcar precipitadamente para Miami, donde tiene su residencia, hoy será el último día de recibo de la distinguida dama María Espinosa viuda de Fernández, que tan desolada se halla por la triste desaparición de su esposo, el inolvidable doctor Francisco María Fernández.

La señora viuda de Fernández nos encarga dar las gracias por este medio a todas las personas que la han acompañado en estos dolorosos momentos.

Queda complacida.

LA GRAN FIESTA DE HOY.—Un acontecimiento social, grande, lucidísimo, está señalado para la noche de hoy.

Nos referimos a la fiesta de carnaval que ofrece la aristocrática sociedad de la Playa de Marianao, el Habana Yacht Club, que preside el conocido ingeniero José M. Cadenas.

Trátase de un baile de trajes que a juzgar por el entusiasmo despertado y por los innumerables preparativos hechos en aquella casa, constituirá un éxito magnífico para sus organizadores.

Muchos los alicientes.

En primer término el baile que será amenizado por la magnífica orquesta de los hermanos Le Batard y por un notable septeto.

A las doce se servirá la cena.

La bella casa del Yacht lucirá para esta fiesta un adorno originalísimo y muy bello, a tono con el carácter carnavalesco.

Los salones, las terrazas y la bella explanada, donde se situarán las mesas, aparecerán radiantes de luz y de belleza.

Tema elegante para la crónica.

TRASLADOS.—El señor Carlos Ardavin en unión de sus hijos Carlos, Fernando, Quico y Mimi, esta última encantadora señorita, ha trasladado su domicilio para la calle de Paseo número 5, entre Calzada y Quinta, en el Vedado.

También para una simpática casa en el Vedado, en la calle Quinta, entre 10 y 12, han cambiado su domicilio la respetable señora Angela Cumbraus viuda de Vilela con sus bellas hijas Alicia y Cuca y con su hermana Elvira Cumbraus.

Sépanlo así sus amistades.

ALMUERZO.—Hoy se celebrará en los salones del Miramar Yacht Club un almuerzo en honor del ingeniero José G. Du Defaix, Presidente saliente de la Federación de Esgrima.

Resultará un acto concurridísimo.

FELIZ ANIVERSARIO.—Lo celebran hoy el doctor Silvio Sanabria, joven letrado de esta capital y su bellísima esposa Matilde Dopico.

Los simpáticos esposos cumplen dos años de casados.

Felicidades.

EN EL PRESIDENTE.—El jardín «Presidente», sitio delicioso en lo más céntrico del Vedado, se ha impuesto en la sociedad habanera.

Sus tés bailables y sus comidas diarias resultan las fiestas más animada que darse pueda.

Hoy sábado de gala estará muy concurrido el jardín «Presidente».

Tocará la orquesta de Luis Fabre desde las cinco y media hasta las once de la noche, habiendo parties concertados tanto para el té como para la comida.

EL ESTRENO DE HOY.—En el Teatro Auditorium, el siempre favorecido teatro del Vedado, habrá hoy un estreno que atraerá gran público.

Un estreno de la R.K.O. Radio, que lleva por título «El Viudo Alegre», producción sumamente original y divertida con cuatro estrellas favoritas: Herbert Marshall, Gertrude Michael, Anne Shirley y Margot Grahame.

Reseñaremos la concurrencia.

FIESTA CRIOLLA.—En el patio sevillano del hotel «Sevilla Biltmore», se celebrará esta noche una fiesta criolla organizada por el distinguido matrimonio norteamericano Mr. y Mrs. William C. Reed, que están pasando una temporada en la Habana.

El menú será netamente criollo.

Y el cuarteto «Luna» brindará un programa de canciones cubanas.

EL MINISTRO DEL PARAGUAY. Con motivo de celebrarse el miércoles el primer aniversario de la Revolución paraguaya, del 17 de febrero de 1936, el ministro de aquel país en Cuba, Excmo. señor Anselmo Jover Peralta, obsequió a un grupo de periodistas, artistas y poetas con una comida.

El animado ágape tuvo efecto en el hotel «Presidente», asistiendo más de veinte comensales.

He aquí la relación:

Dr. Juan Antiga, doctor Labrador Ruiz, Ramos Blanco, doctor Gaspar Betancourt, doctor Armando Leyva, doctor Mario Alfonso, doctor Guillermo de Zéndegui, Gilberto González Contreras, Enrique de la Osa, doctor E. Martínez Bello, doctor Nemesio Ledo, Miguel L. de Landaluce, Armando Hernández, Alberto Arsen, doctor Guillermo Martínez Márquez y Gonzalo Escarpenter.

OPERADA.—En la clínica Fortún Souza, del prestigioso Instituto Clínico de la Habana ha sido operada la bella señorita Ada Laffont.

Operación que ejecutó el reputado cirujano doctor Gonzalo E. Aróstegui, con su acierto acostumbrado.

DEL CLUB ROTARIO.—El próximo martes, día 23, a las diez de la noche, ofrecerá el Club Rotario de la Habana en el hotel «Nacional», un buffet bailable con motivo de cumplirse en esa fecha el 32 aniversario de su fundación.

Agradecemos la invitación que para este acto se nos envía.

EN LA LEGACION DE ALEMANIA.—Una lucida recepción se celebró ayer tarde en el hermoso edificio de la Legación de Alemania, en 19 y H, en el Vedado.

Dió comienzo a las cinco y media.

Y fué ofrecida por el señor Rudolph Muller, Encargado de Negocios de Alemania, para festejar la estancia en la Habana de los marinos del barco-escuela «Schleswig-Holstein», llegado ayer por la mañana a nuestro puerto.

Dicho acto resultó animadísimo, asistiendo una nutrida representación del cuerpo diplomático, de nuestras esferas oficiales y sociales, así como el comandante y toda la oficialidad del barco que nos visita.

«LA VERBENA CRIOLLA».—Cada día se ve más concurrido el Parque «Verbena Criolla», situado en Prado y Malecón y fué tal el exitazo alcanzado anoche con la exhibición de la comparsa «Los Mambises» que la Comisión de Turismo Municipal ha invitado a todas esas interesantes organizaciones para que desfilen todas las noches por el «floor de baile» situado en el centro de ese bello parque ofreciendo exhibiciones de sus cantos y bailes típicos.

El Cabaret «Lucumí» viene siendo objeto de notables mejoras a fin de proceder a su reapertura con el concurso del maestro Lecuona. Rita Montaner, Graciella Santos, Eusebia Cosme, Tomasita Núñez, Carmita Ortiz, Julio Richards, Piñero, Garrido y otros conocidos artistas cubanos que han de prestar su concurso a estas fiestas en favor de la Corporación Nacional de Asistencia Pública.

Hoy sábado y mañana, domingo habrán bailes de disfráz en el Parque «Verbena Criolla».

DE LA «FIESTA DE CARIDAD».—La elegante y distinguida señora Lucila Garbalosa esposa del Teniente Coronel Desiderio Sánchez Varela, Jefe del Distrito Militar de Camagüey, acompañada de las señoras Clemencia Pichardo de Coll, Inés María Báez de Caraveo y del Teniente Auditor Lorenzo Coll y Torres, entregó ayer en la «Corporación Nacional de Asistencia Pública», un check por la respetable suma de treinta mil quinientos noventa y tres pesos setenta y ocho centavos ($30.593.78), como importe de la recaudación obtenida por el Comité Provincial de la «Fiesta de Caridad» en Camagüey.

También la distinguida dama hizo entrega de ocho valiosas prendas donadas por la señora Julia Gimeno de Febles, y una donada por la señorita Cristina Carballedo Cisneros para que previa autorización sean rifadas y dedicar su producto a engrosar la importante recaudación obtenida por Camagüey.

La labor realizada por las señoras Garbalosa de Sánchez y Pichardo de Coll, como Presidenta y Secretaría de ese Comité, unida a la de cuantas personas le prestaron cooperación, ha sido tan valiosa, eficiente y entusiasta que ha merecido plácemes y felicitaciones por parte del Comité Central que preside la señora del doctor Remos.

Luis DE POSADA.

GUANABACOA AL DIA

Boda en la intimidad

A las nueve de la mañana de ayer se celebró la boda de dos jóvenes distinguidos de nuestros círculos sociales.

En la mayor intimidad por el luto que guarda la gentil novia.

Virtudes García.

Que se unió en matrimonio con su elegido José López.

Ceremonia efectuada en la iglesia de los RR. PP. Escolapios.

Siendo padrinos la señora Cristina Mabés de Soler y el señor Joaquín Rodríguez Moya.

Testificaron por ella los señores José Griño y Fernando Rodríguez.

Y por él: los señores Rogelio García y Ramón Cané.

Para los nuevos esposos nuestra felicitación.

Fiesta infantil

El jueves cumplió cuatro años de edad el simpático amiguito Roger, Robés Rimada.

Con tal motivo ofreció a sus numerosos amiguitos una simpática piñata.

Que fué formada por un muñeco, en tamaño grande, muy bonito, todo vestido de cintas, en una forma original.

La grey infantil reunida en la mayor de las alegrías, dieron cuenta del muñeco, rompiéndolo a sus anchas.

Recibiendo la agradable sorpresa de recibir una lluvia de magníficos objetos y dulces que en su interior contenía la Piñata.

Entre los allí reunidos recordamos a los niños y niñas Margot Noguera Robés, Raquel Quijano Rimada, Lya Quijano, Gladys Melis, Mirta Menéndez., Ada Alcaide, Pedro Herrero, Mario Fernández Riera Bernardo Velasco, Raul Laborde Acevedo y otros muchos que escapan a nuestras memoria.

Fiesta infantil que resultó también un motivo para que los mayores también disfrutaran de ella.

Se bailó hasta horas bien avanzadas de la tarde.

Sirviéndose un exquisito buffet.

Dr. Manuel Pereda.

El cumplido presidente del Liceo Artístico y Literario, doctor Manuel Pereda, encuéntrase de nuevo en su residencia de la calle de Martí.

Restablecido ya de la delicada intervención quirúrgica a que fué sometido no ha mucho.

Mucho nos alegramos de ello.

Enferma

Encuéntrase enferma desde hace varios días la linda niña Migdalia García Casado.

Primogénita de los esposos Ofelia Casado de García y Agustín García.

Nuestros votos por su pronto restablecimiento.

Alianza Juvenil

Esta sociedad que viene dando muestras de gran actividad desde que tomó posesión la Directiva, no descansa por el mejor éxito del baile que tienen en organización.

El que se celebrará en la noche del día trece de marzo.

Ya se han contratado los conjuntos musicales que lo amenizarán.

Orquesta típica «Nacional» y septeto «Segundo Bolero»

La nota simpática de este baile lo será el concurso de trajes de «ridículos».

Cuyos premios aún no se han determinado.

Tan pronto como lo hagan los daré a conocer para que sirva de estímulo a los que se dispongan disfrutar de ese baile.

En el Liceo

Sólo nos faltan pocos días para el gran baile de disfraz que celebrará el histórico Liceo.

Se celebrará en la noche del sábado día veinte y siete.

Numerosas familias organízanse en simpáticas comparsas.

Que darán el sello de elegancia a esta fiesta del Rey Momo.

Fiesta bailable que estará amenizada por el Jazz Band Sevilla Biltmore», una orquesta típica y un septeto.

Casino Español

La Directiva del Casino Español siempre consecuente en brindar a la sociedad guanabacoense actos que revistan la mayor brillantez acordó a petición de numerosas familias, cerrar con broche de oro la temporada carnavalesca con un grandioso baile que tiene anunciado para el día veinte y siete del próximo marzo, sábado de Gloria, el cual será de «Mamarrachos» en vez de sala como habíamos dado a conocer.

Es posible que para este baile se otorguen valiosos premios para el disfraz y la comparsa que resulten más llamativos.

Programa extraordinario

El programa de esta noche en el teatro Carral, es extraordinario.

Serán proyectadas las joyas cinematográficas «Volando hacia Río Janeiro» por Fred Astaire y Ginger Rogers.

«El Jorobado o Enrique de Lagardere» basada su argumentación en la novela de P. Feval.

Baile en Cojímar

Se aproxima el seis de marzo.

Noche en la cual se producirá un acontecimiento social.

Que tendrá por sede los dominios del simpático y joven Club Cojímar.

Lo constituye el gran baile de Carnaval que están organizando con la cooperación entusiasta y valiosa de distinguidas señoras y elegantes señoritas de nuestro mundo social.

Muchos alicientes tendrán los bailadores en esa noche que al transcurso de los días la irán recordando gratamente por los recuerdos felices que de ella guardarán.

El salón principal lucirá un artístico y original adorno en armonía con el motivo de ese baile.

La iluminación, representa una semi penumbra en contraste con el adorno.

En los jardines aparecerán miles de bujías multicolores iluminándolos tenuemente.

Distribuyéndose en ellos numerosas mesas para los parties.

Será una fiesta encantadora ofrecida por el Rey Momo.

Otro baile

En el pregresista Club de Comunicaciones de Paseo del Prado 34 y medio altos.

El próximo sábado día veinte y siete a las nueve de la noche.

Como todos los bailes que este Club celebra, quedará muy lucido.

Lo amenizará el Jazz Band Happy Happy, Los Caciques de Ciro Llerena y un Septeto.

La entrada para los caballeros está fijada la cuota en sesenta centavos.

José R. Arrigo de la Maza.

CASOS DE POLICIA

QUERIA QUE CIRCULARA

Por haberlo sorprendido cuando hurtaba 4 revistas americanas, en la esquina de Obispo y Mercaderes, fué arrestado por el vigilante 1832, José Linares, de la Primera Estación, Juan Velazco y Suárez, de 33 años y sin ocupación ni domicilio.

RECLAMADO

El vigilante 1902, procedió al arresto de José Cruz, herrero y vecino de Egido 92, con motivo de encontrarse reclamado por el Juez Correccional de la Sección Segunda.

CASUAL

Al caerse frente a su domicilio, se produjo lesiones de carácter grave, Urbano Hernández y Hernández, de 12 años de edad y vecino de Aramburo 40.

PATINANDO

Al caerse, estando patinando en su domicilio, se produjo lesiones de carácter menos grave, Hilda Partagás Valdés, de 8 años de edad y vecina de Font letra A.

DESAPARICION

María Jiménez Contreras, vecina del reparto Los Pinos, denunció la desaparición de su marido José María Chacón Contreras, de 34 años de edad y del mismo domicilio, temiendo le pueda haber ocurrido alguna desgracia.

EMBARCADO AYER POR EL PUERTO DE SANTIAGO DE CUBA UN CONTINGENTE DE OBREROS ANTILLANOS

G A C E T I L L A S

TRIANON: MERLE OBERON EN «AMOR BAJO EL FUEGO»

Los Artistas Unidos ofrecen hoy en el «Trianón», en su Sábado elegante, el estreno de la sensacional producción de Samuel Goldwyn, titulada: «Amor bajo el fuego», el más reciente triunfo artístico de la estrella de exótica belleza Merle Oberon, la que supera con mucho sus grandes éxitos en «El Angel de las Tinieblas» y la famosa película «Infamia». Emocionante desde principio al fin; un exquisito poema de amor, lleno de las más interesantes aventuras; máxima interpretación de sus principales estrellas y un desarrollo con escenas de alto montaje, hacen de «Amor bajo el fuego» una buena película para cualquier clase de público. Con Merle Oberon, triunfan también Brian Aherne, Karen Morley y Henry Stephenson. Hoy en nuestras tandas elegantes de 5:15 y 9:45, con Revista y cartón por Popeye, «Amor bajo el fuego». En los turnos de 4:00 y 8:30: «Yo no me caso» con la nueva estrella Doris Nolan con Michael Whalen. Precios: Luneta tarde 30 centavos. Noche 40 centavos. Niños 20 centavos. Tertulia mayores 15 centavos. Niños 10 centavos.

Mañana: Matinée extraordinaria a la 1:30 con «Amor bajo el fuego», «Yo no me caso», comedia, cartón de Popeye y Revista. A las 5:15 y 9:45: «Amor bajo el fuego». A las 8:30: «Yo no me caso». El martes: La producción musical de la Warner «Las de Caín» por Clark Gable y Marion Davies. El miércoles: (Fiesta Nacional) desde la una y media «Tres señoritas a la moderna» la preciosa película de la Universal, con la exquisita nueva estrella Deanna Durbin, secundada por «Mi esposa americana» por Francis Lederer y Ann Sothern y «La indeseable» de Gladys George, John Howard y Arline Judge.

PAYRET: «EL DEMONIO ES UN POBRE DIABLO»

Enorme éxito están alcanzando en el «Payret» las exhibiciones de «El demonio es un pobre diablo», la bella y conmovedora película en que se nos muestran los peligros de una niñez mal educada y se nos advierten cuáles deben ser las normas para hacer del muchacho de hoy un ciudadano útil en el mañana. Una película emocionante y altamente instructiva, de interés para chicos y para grandes, y formidablemente interpretada por tres muchachos geniales: Freddie Bartholomew, Jackie Cooper y Mickey Rooney.

Juntamente con «El demonio es un pobre diablo» se exhiben hoy «Cuando una mujer se empeña», original e interesante cinedrama por Florence Rice y Stuart Erwin, y noticiario y cartón.

La función es continua desde las 2. Los precios son 20 centavos los mayores antes de las 6 y media y 30 centavos después de esa hora; los niños 15 centavos a toda hora y la tertulia 10 centavos.

Mañana, no deje de llevar a su niño a la matinée del «Payret», pues se exhibe «El demonio es un pobre diablo», una película que dejará en su espíritu una honra y benéfica impresión.

El martes será el esperado estreno de «El pobre Pérez», una producción argentina que llamará la atención por su asunto, por técnica y por su presentación, y que tiene por principal intérprete a Pepe Arias, un actor notable y muy querido ya de nuestro público.

RIVOLI: «MAYERLING» Y «DOS PARES DE MELLIZOS»

Continúa el elegante cine «Rívoli» ofreciendo los mejores y más selectos programas. Para las tandas de hoy, que dan comienzo a las 4 y media y 8 y media, se anuncian dos producciones valiosísimas. Dará comienzo el programa con una interesante revista Metrotone, la producción: «Dos pares de mellizos» por los reyes de la risa Stan Laurel y Oliver Hardy y la grandiosa cinta histórica basada en los desgraciados amores de un príncipe austriaco, que lleva por título «Mayerling» y que interpretan Charles Boyer y una encantadora estrella europea. Los precios para estas tandas serán los de costumbre: 15 centavos por la tarde y 20 centavos por la noche. Los niños a todas horas 10 centavos.

Mañana, domingo grandes tandas: A las 10 de la mañana presentará el «Rívoli» en su escenario un espectáculo original e instructivo, en su acostumbrada tanda infantil. Se trata del gran teatro «Guiñol» con su compañía de títeres «Sunic», teatro que efectúa con gran éxito una tournée mundial. Además de este maravilloso espectáculo se exhibirán ocho cartones en colores. Todos los niños del reparto deben concurrir a esta tanda, única en la Habana. Precio: 20 centavos todos.

Por la tarde matinée de 2 a 7, exhibiéndose: un bonito cartón, el episodio doce (último) de la interesante serie «Las aventuras de Frank Merriwell», titulado: «La jugada final», la interesante cinta de aventuras interpretada por John Wayne, «Conflicto» y a las 5 la producción histórica «Mayerling» por Charles Boyer.

A las 8 y 30: «Conflicto» y «Mayerling», la formidable cinta de Charles Boyer.

REINA: «FURIA» Y «EL MISTERIO DE LA CAPA ESPAÑOLA»

El super cine «Reina», situado en Reina y Rayo, teléfono M-2272 y M-4313, anuncia para hoy en sus función continua que comienza a las dos en punto un selecto programa.

Una revista Paramount Sound News, la bonita variedad en colores «Melodías Pastoral» y el cartón animado «La fonda del sopapo» son los asuntos cortos a proyectarse.

El estreno de hoy es la gran producción que presenta la Republic Pictures: «El misterio de la capa española» con Helen Twelvetree y Donald Cook.

«Furia», esta estupenda producción de la Metro, se vuelve a repetir, Silvia Sidney y Spencer Tracy se consagran en esta obra como las estrellas más prestigiosa del Cinema.

Las entradas son a base de 15 centavos la luneta hasta las 6 y 30 y 20 centavos después. Niños 10 centavos y la tertulia familiar 10 centavos.

Mañana, la mejor matinée de la Habana. El lunes: «Ramona».

RIALTO: «FURIA» Y «EL REVERSO DE LA MEDALLA»

Los amigos de las emociones fuertes, de la acción desencadenada y violenta, no deben dejar de ver «Furia», la emocionante joya que se exhibe en «Rialto». Vemos en ella a una honrada pareja de enamorados—Silvia Sidney y Spencer Tracy—perseguida, acosada por toda una multitud enfurecida, que la considerada culpable de un crimen horrendo, a pesar de que tanto ella como él son inocentes. Una película de las que no se olvidan nunca.

Hoy se exhibe con otra producción muy original, «El reverso de la medalla», por Lionel Atwill y Ann Loring, noticiero y cartón, comenzando a las 2 y 15, en función continua, a los precios de 15 centavos los mayores antes de las 6 y media y 20 después de esa hora. Los niños 10 centavos a todas horas.

Mañana, una gran matinée popular, con «Furia», la película de las mil emociones.

El lunes «Ritmo loco», la más moderna y sugestiva comedia musical de Gingers y Fred Astaire y «La segunda esposa».

El jueves, «La tragedia de Mayerling», por Charles Boyer y Danielle Darrieu.

LARA: «CAMINO DE LA GLORIA». 10 CTS.

El más formidable programa que combinarse puede es el que anuncia para hoy sábado el favorito y confortable cine de las familias «Lara», de Prado y Virtudes, con el teléfono M-2421, en el que figuran dos grandiosas películas.

En función corrida de 2 a 11 y 30 se pasa por la pantalla revista, comedia, estreno de la sensacional, formidable, intensa super-producción de gran argumento «Camino de la gloria» con Fredric March, Warner Baxter y otro estreno de la preciosa, original y regia producción «Compañeros de viaje» con Edmund Lowe y Víctor Mc Laglen.

Precios: 10 centavos la luneta a todas horas. Entre y salga cuando quiera.

Mañana: «Los escándalos del Conde» con Gene Raymond, «La mujer del día» con Gloria Stuart, el cartón «Feliz, aunque casado,» comedia y revista.

El lunes: «La divina coqueta» con Joan Crawford y Robert Taylor y «No más mujeres» con Joan Crawford.

PRADO: «DAVID COOPPERFIELD». 10 CTS.

En matinée de 2.00, tandas de 5.00, y 8 y 15, exhibe Prado el elegante teatro de Prado y Trocadero, por solo 10 centavos un grandioso programa Metro, primeramente el estreno de una nueva aventura emocionante «Ojos que matan», drama de aventuras y misterio en que el genial detective Philo Vance, admirablemente caracterizado por el popular Edmund Lowe, prueba una vez más su habilidad extraordinaria para solucionar los más difíciles casos policíacos, y a petición una de las más conmovedoras películas de todos los tiempos «David Copperfield,» la película que nos reveló a Freddie Bartholomew, basada en una novela que ha arrancado lágrimas del corazón del mundo entero, completando el programa una revista co nlos últimos acontecimientos mundiales. Mañana, Clark Gable, Jean Harlow y Myrna Loy en una producción de situaciones insospechadas de amor y ternura «Entre esposa y secretaria», y la encatnadora joya «Burjas de champagne», por Paul Cavanagh. El lunes: un formidable programa «La batalla», por Charles Boyer y «Catalina la Grande».

VERDUN: «HIJO Y RIVAL». (EXITO)

Un drama intenso y emocionante. Un padre y un hijo enamorados locamente de la misma mujer. El cariño filial y el amor paternal en violenta lucha por una pasión. Esto es en síntesis el conflicto dramático que se desarrolla en la super-producción «Hijo y rival» magistralmente interpretada por Edward Arnold, Joel Mc. Crea y Frances Farmer, que se exhibe hoy en el confortable cine «Verdún» de Consulado 120, teléfono A-9206 comenzando la función a las dos de la tarde.

Completa el programa la magnífica cinta «Cara de esfinge» con Mary Brian y Betty Compson. Los precios como siempre: 15 centavos de 2 a seis y media y 20 centavos después. Niños y la comodísima tertulia 10 centavos a todas horas.

Mañana, este mismo programa. El lunes: «Héroes del barrio», en español y «El Danubio azul».

ACTUALIDADES Y ESMERALDA: FORMIDABLES PROGRAMAS

«Este es mi hombre» y «Corazones divididos», dos regias joyas del cine son las que figuran en el programa formidable que hoy sábado anuncia el predilecto y céntrico cine de las familias «Actualidades», de Monserrate 8 y 10. En función continua de 2 a 11 y 30 se exhibe revista, comedia, estreno de la deliciosa, regia y extraordinaria joya musical «Corazones divididos» con Dick Powell y Marion Davis. Mañana: «Boliche», «Este es mi hombre» y comedias.

Joan Crawford, Clark Gable, Robert Taylor, Franchot Tone, Mirna Loy y otras estrellas figuran en el grandioso programa que para deleite de sus asiduos ha combinado hoy el favorito y elegante cine «Esmeralda», de Monte 242 (Cuatro Caminos.) De 2 a 11 y 30 se exhibe revista, comedia, estreno de la grandiosa, regia joya cinematográfica «La divina coqueta» con Joan Crawford, el favorito galán Robert Taylor, Franchot Tone y otros y estreno de la bellísima, regia y grandiosa producción «Alma de médico» con Mirna Loy y el predilecto actor Clark Gable. Mañana: «La divina coqueta», «Encadenada», «Dos fusileros sin balas» y episodios.

MAJESTIC: «EL SULTAN MALDITO» CON NILS ASTHER

Las estrellas más refulgentes de Hollywood, hoy en el coquetón teatro «Majestic», de Consulado 116, con el teléfono M-4477, en las dos más grandiosas producciones que se han presentado en el año, comienza la función a las dos de la tarde con una revista Fox, No. 38, la comedia «Ojo por ojo» de el Gordo y el Flaco. Bárbara Stawick y Preston Foster en la sublime joya «Rebelión» y la monumental super producción gloria del astro cinematográfico Nils Asther, que lleva por título «El Sultán malidto», algo inigualable y grandioso. Los precios son hasta las seis y media de la tarde luneta o preferencia 15 centavos, después 20 centavos luneta o preferencia. La comodísima tertulia con magníficas butacas y los niños 10 centavos a todas horas.

Mañana, regio programa desde la una de la tarde. Pronto, «Furia», «La tragedia de Meyerlin» y «Un par de gitanos».

FLORENCIA: «DOS PARES DE MELLIZOS»

Grandioso éxito alcanzado ayer en el confortable y predilecto cine familiar «Florencia», de San Lázaro y San Francisco, teléfono U-6758, la jocosísima super comedia «Dos pares de mellizos», la última creación de los ases de la risa Stan Laurel y Oliver Hardy, que figura de nuevo en el programa combinado para hoy.

En función continua de 2 a 11 y 15 se exhibe revista, la comedia «Vaya un empleito,» éxito de la extraordinaria y jocosa super-comedia «Dos pares de mellizos» con los ases de la risa Stan Laurel y Oliver Hardy y estreno de la preciosa, regia y original joya musical «El gato y el violín» con Jeanette McDonald y Ramón Navarro.

Precios: mayores 15 centavos hasta las 6 y 30 y 20 centavos después. Los niños a todas horas 10 centavos.

Mañana: «Rose Marie», «Dos pares de mellizos» y comedias.

El lunes y martes: «Escenario Florencia» con dos grandes shows por Carmita Ortiz, Julio Richard, La Shirley Temple de la radio y otros y películas.

OLIMPIC: «RAMONA» (EN COLORES)

«Olimpic», en la calle de Línea y B, en el Vedado, con el teléfono F-6263, de la cadena Alvarez-Hernández.

Hoy, en tandas elegantes de 4 y 45 y 9 y 45 revista semanal y regio estreno de la maravillosa y bella film que encanta y emociona, toda en colores «Ramona» con Loretta Young y el nuevo galán Don Ameche.

A las 6 y 30 y 8 y 30 se pasa por la pantalla el cartón Popeye «Un duelo morrocotudo» y estreno de la deliciosa, regia y original cinta «Tenía que suceder» con George Raft y Rosalind Russell.

Precios: mayores 15 centavos en tanda y 20 centavos por la noche. Los niños y la tertulia 10 centavos a todas horas.

Mañana: matinée a la 1 y 15, y tandas con «El cantante bailarín», cartón, comedia y «Ramona».

VEDADO: «DAME TU CORAZON» CON KAY FRANCIS

«Vedado», en la calle B, entre 27 y 29, en el Vedado, con el teléfono F-3128, de la cadena Alvarez-Hernández.

Hoy, en tanda y noche regio y valioso programa, exhibiéndose a las 5 de la tarde y 9 y 45 de la noche revista, y estreno de la bellísima, regia, maravillosa joya cinematográfica «Dame tu corazón» con la elegante y bella actriz Kay Francis y George Brent.

A las 6 y 30 y 8 y 30 se exhibirá el cartón «Explotadoras de 1849 y estreno de la copia nueva de la emocionante y sensacional producción «El alcalde del infierno» con el dinámico actor James Cagney y Frankie Darro.

Precios: mayores 15 centavos en tanda y 20 centavos por la noche. Niños y tertulia 10 centavos a todas horas.

Mañana: matinée a la 1 p. m. y tandas con revista, comedia, cartones «Dame tu corazón» con Kay Francis y otras.

TOSCA: «RAMONA» (EN COLORES)

«Tosca», en 10 de Octubre, 541, entre San Francisco y Concepción, en la Víbora, con el teléfono I-3099, de la cadena Alvarez-Hernández.

Hoy, en tanda elegante a las 5 y nocturna a las 8.30 grandioso programa exhibiéndose revista semanal, la jocosa comedia «Pies en polvorosa», con Stan Laurel y Oliver Hardy; la preciosa, original y magnífica cinta «El primogénito», con Shirley Deane y Johnny Deuns, y regio estreno de la maravillosa, regia joya con un argumento que encanta y toda en colores, «Ramona», con Loretta Young y el nuevo galán Don Ameche.

Precios: mayores 15 cts. en la tanda y 20 cts. por la noche. Los niños y la tertulia 10 cts. a todas horas.

Mañana: matinée, tanda y noche con «Estudiantina», episodio de «Drummond el aviador», comedia y «Ramona».

MODERNO: «RAMONA» CON DON AMECHE (EN COLORES)

Continúa con gran éxito en las carteleras de este teatro Moderno», de Jesús del Monte, la maravillosa producción 20th Century Fox, toda en colores naturales, titulada «Ramona», de Loretta Young y Don Ameche; la cinta Universal «Yo no me caso», de Doris Nolan y Michael Whalen; el cartón-comedia «El circo de Mickey» y una revista Fox Movietone. Los precios del segundo turno: 10 cts., 15 cts. y 20 cts.

Mañana: en todos los turnos, «Ramona», «Yo no me caso», «El caballero fantasma», «La perfecta modelo», «El circo de Mickey» y un Noticiario Fox Movietone. Hasta las 6.30, 15 cts., después 20 cts., niños 10 centavos.

El lunes y el martes: «Princesita de arrabal», de Shirley Temple y Frank Morgan. El miércoles, 24 de febrero, fiesta nacional: en todos los turnos, «Sublime engaño», de Claire Trevor y Jean Darwell, y «Princesita de arrabal», de Shirley Temple. Comedias, cartones y revistas.

NORMA: «HIJO Y RIVAL»

Grandioso programa ha combinado para hoy el predilecto y elegante cine de las familias «Norma», en Concha y Luyanó, con el teléfono X-2021, a diario ofreciendo los mejores estrenos.

Hoy en su tanda a las 5 y nocturna a las 8.30 se pasa por la pantalla revista, el cartón «Abnegación», el cartón en colores «La carioca», estreno de la deliciosa, regia y muy original producción toda en español «Una semana de felicidad», con Raquel Rodrigo y Antonio Palacios, y estreno del grandioso y conmovedor drama «Hijo y rival», con Edward Arnold, Frances Farmer y Joel Mac Crea. Padre e hijo en esta film se disputan el amor de una mujer, haciendo de esta película el drama más fuerte que jamás se ha llevado a la pantalla.

Precios: mayores 15 cts. en la tanda y 20 cts. por la noche. Los niños y la tertulia 10 cts. a todas horas.

Mañana: matinée, tanda y noche con «El último de los mohicanos», episodios de «El caballero fantasma», comedias y otras atracciones.

WILSON: «DAME TU CORAZON» CON KAY FRANCIS

«Wilson», de Belascoaín y San Rafael, U-5863. 15 centavos de 1.30 a 6.30 y 20 centavos después. Niños, 10 centavos a todas horas.

Hoy, tarde y noche, la revista semanal (Fox Sound News), la comedia en colores «El reino de las mujeres», el cartón en colores «El ratoncito», y las super atracciones «Dame tu corazón», regia super joya extraordinaria de la Warner, interpretada por Kay Francis, Loretta Young y George Brent, y «El tigre de Bengala», sensacional y emocionante producción por Barton McLane y June Travis.

A las 5 p. m. «Dame tu corazón», por Kay Francis y George Brent, y «El tigre de Bengala», por Barton McLane y June Travis.

El lunes: «Charles Chan en la pista», sensacional producción de aventuras, interpretada por Warner Oland, y «Prisioneros del odio», magistral super producción interpretada por Warner Baxter.

El martes: «La muchachada de a bordo», monumental comedia argentina, toda en español, por Luis Sandrini y Tito Lusiardo, y «Deslices», regia joya por Norma Shearer.

El miércoles, fiesta nacional, programa extraordinario con «La dominadora», joya suprema interpretada por Rosalind Russell y John Boles, y «Dirigible», por Jack Holt y Lila Lee.

MAXIM: «LOS HEROES DEL BARRIO» Y OTRAS

Un formidable programa todo en español, es el que anuncia para hoy el favorito y elegante cine de las familias «Maxim», en Bruzón y Ayestarán, con el teléfono U-7049, figurando en este programa el estreno de dos joyas del cine español.

En función continua comenzando a la 1.30 de la tarde, se exhibirá revista, comedia, estreno de la grandiosa, regia y conmovedora super joya toda en español «Los héroes del barrio», con el gran barítono español Pedro Terol y María Rojo; estreno de la jocosa, regia y original producción «Es mi hombre», con el cómico Valeriano León, y por último el episodio 6 de la super serie «El caballero fantasma», con Buck Jones.

Mañana: «Furia», con Silvia Sidney; «Destierro de amor», «La ciudad oculta», comedia, revista y episodio.

INGLATERRA: «DAME TU CORAZON»

«Inglaterra», de San Rafael y Consulado, M-5527. 15 centavos de 1.30 a 6.30 y 20 centavos después. Niños, 10 centavos a todas horas.

Hoy, tarde y noche, la revista semanal (Fox Sound News), la comedia en colores «El reino de las mujeres», el cartón en colores «El ratoncito» y las super atracciones «Dame tu corazón», magistral joya extraordinaria de la Warner, interpretada por Kay Francis, Loretta Young y George Brent, y «El tigre de Bengala», sensacional y emocionante film, interpretada por Barton McLane y June Travis.

A las 5 p. m. «Dame tu corazón», por Gal Francis y George Brent, y «El tigre de Bengala», por Barton McLane y June Travis.

El lunes: «Charles Chan en la pista», sensacional producción de aventuras, interpretada por Warner Oland, y «Prisioneros del odio», regia joya Fox, interpretada por Warner Baxter.

El martes: «La muchachada de a bordo», estupenda comedia argentina, toda en español, por Luis Sandrini y Tito Lusiardo, y «Deslices», regia joya interpretada por Norma Shearer.

El miércoles, fiesta nacional, programa extraordinario con las regias films «La dominadora», por Rosalind Russell y John Boles, y «Dirigible», gran espectáculo por Jack Holt y Lila Lee.

CUBA Y SALON ROJO: «ROMEO Y JULIETA»

Extraordinario programa anuncia hoy, sábado, el favorito y coquetón cine de las familias «Cuba», de Suárez y Corrales, teléfono M-9796. En tanda a las 5 y nocturna a las 8.15 se exhibe revista, comedia, estreno de la preciosa y original producción «Tres muertos vivos», con Cecilia Parker y Richard Arlen y estreno del maravilloso, regio, grandioso drama «Romeo y Julieta», con la bella Norma Shearer y Leslie Howard. Precios: mayores 10 cts. y niños 5 en la tanda, y mayores 15 y niños 5 por la noche. Mañana: «La sombra siniestra», «Romeo y Julieta» y episodio.

Muy grandioso programa anuncian para hoy las carteleras del elegante y predilecto cine familiar «Salón Rojo», en Monte y Antón Recio. En tanda a las 5 y nocturna a las 8.15 se exhibe revista, comedia, estreno de la magnífica y emocionante producción «La fugitiva», con Maureen O-Sullivan y Joel McCrea, y estreno de la grandiosa, regia y extraordinaria super joya «Romeo y Julieta», con Norma Shearer, Leslie Howard, John Barrymore y otros. Precios: mayores 10 cts. en tanda y 15 por la noche. Niños, 5 cts. siempre. Mañana: «El cuatrero», «Romeo y Julieta» y comedias.

UNIVERSAL: «EL TIGRE DE BENGALA»

El mejor programa de la Habana es el que ha combinado para hoy el céntrico y popular cine «Universal», de Egido, entre Muralla y Sol, figurando en el mismo muchas y valiosas atracciones.

En función continua de 1 a 11 se exhibe revista, comedia, estreno de la sensacional y formidable producción «El tigre de Bengala», por Barton Mac Lane y June Travis; estreno de la extraordinaria y jocosísima super comedia «El gusano de hierro», la última y mejor creación del popular cómico Joe E. Brown (Bocaza), y los episodios 5 y 6 de la emocionante super serie «La mano que aprieta», con Tom Tyler.

Precios: damas y niños 5 cts. y caballeros 10 hasta las 6 y 30 y mayores 10 y niños 5 después. Tertulia 5 centavos.

Mañana: comedias, episodios, «El tigre de Bengala» y otras.

El lunes: «El vengador misterioso» y la serie completa de «El misterio del correo aéreo».

BELGICA Y VIOLETA: GRANDIOSOS PROGRAMAS

«BELGICA».—«La mansión del terror».—John Darrow.—Damas y niños 5 centavos

Grandioso programa ha sido seleccionado para hoy, sábado, en este cine favorecido por las familias; en todos los turnos de hoy se estrena la interesante producción por John Darrow titulada «La mansión del terror», de un sensacional argumento, y como complemento se pasa la regia producción por Sari Maritza y William Collier, Jr., titulada «El secreto de un alma», ambas películas de verdadero valor artístico, comedias y cartones. Los precios serán de cinco centavos damas y niños en la matinée y tanda.

Mañana, domingo, dos grandes estrenos: «Fugitivos», película «Ufa», por Hans Albers, y «El hijo del misterio», por Antoñita Colomé y Ricardo Núñez, comedias y cartones.

El lunes: «Burbujas de champagne». El 24, dos grandes producciones, y comedias por Stan Laurel y Oliver Hardy. El día 2, el día más alegre que usted podrá pasar en el cine «Bélgica».

«VIOLETA».—«El camino de la gloria».—Precios populares

Un maravilloso estreno le corresponde para hoy sábado, a este cine, cuyo título es «El camino de la gloria», por Warner Baxter, Fredric March, Lionel Barrymore y June Lang, y como complemento se pasa «La vida comienza a los 40», por Will Rogers, comedias y cartones. Mañana, domingo, maravillosa matinée con «El camino de la gloria». El lunes «Burbujas de champagne». El 23, «El curandero». El 24, fiesta nacional, grandioso programa con comedias de Stan Laurel y Oliver Hardy.

Información Telegráfica

DEL INTERIOR DE LA ISLA

(Por nuestros corresponsales a través del hilo directo del DIARIO)

PINAR DEL RIO

UN INCENDIO DESTRUYO UNA CASA

PINAR DEL RIO, Febrero 19. DIARIO, Habana.—En el barrio del Cangre, un incendio destruyó la casa propiedad de Carlos Puebla, en la que residía el señor Domingo Hernández. Ignórase el origen del fuego.

Imposición de multa.—Un infractor del Decreto No. 297, fué multado en treinta pesos.

Cesantías.—En la Granja Escuela de esta provincia, fueron decretadas numerosas cesantías.—Guillermo Rodríguez, Corresponsal.

ACLAMADO EL PRESIDENTE EN LOS PUEBLOS DEL TRANSITO

TREN PRESIDENCIAL, Febrero 19 DIARIO, Habana.—A las ocho de la mañana salió el tren especial, conduciendo al Presidente de la República, al Coronel Batista, a los Secretarios de Despacho y miembros de su comitiva, y autoridades civiles de esta ciudad, siendo despedidos por más de quinientas personas. Forman el tren doce coches. En los pueblos de Cristo, Dos Caminos, San Luis, Palmarito de Cauto, Miranda y Cueto, el Presidente ha sido aclamado por la multitud que acudió a presenciar el paso del tren.—García Corresponsal.

MENOR LESIONADO GRAVE

PINAR DEL RIO, Febrero 19. DIARIO, Habana.—El menor de 14 años, Raúl Viñas Rodríguez, sufrió lesiones graves a consecuencia de una caída, al estar patinando en un salón destinado a picadero de piñas, en Artemisa, de donde es vecino.

Robo. Julio Chong, vecino de la finca Cayo Grande, en Consolación del Sur, colocó a un joven desconocido, como de 20 años de edad, al que dejó en la finca, mientras iba al pueblo a vender verduras. A su regreso se enteró que se había marchado, encontrando que le había robado varias cantidades de dinero que tenía guardadas, y distintos objetos de valor.—Guillermo Rodríguez, Corresponsal.

HABANA

EN PRO DEL AUMENTO DE CUOTA PARA EL CENTRAL AMISTAD

GUINES, Febrero 19. DIARIO, Habana.—Es una necesidad grande para esta zona el aumento de cuota del Central Amistad, pues en caso contrario quedará sin moler casi la mitad de sus cañas. Rogamos su cooperación entusiasta a la campaña que realizamos en ese sentido. (fdo.)—Dr. Aníbal Hernández, Presidente del Liceo; Emilio Vila, Presidente del Club Grage; Ramón Montero, de la institución Mayabeque; Eusebio Alcántara, Presidente de la Cámara de Comercio; A. Reyes, Presidente del Club Offelowes; Domingo Alfonso, Presidente de la Comunidad Regante; R. del Busto, Presidente del Casino Español; J. Cuesta, N. G. L. Offellows; Pedro Rojas, Presidente de la Bella Unión; Walter del Muralt, del Club Rotario; Julio Alfonso, Secretario del Sindicato Obreros del Central Amistad.

DETENIDOS VARIOS INDIVIDUOS

MARIANAO, Febrero 19. DIARIO, Habana.—El teniente José Ma. Ledo de la escolta del Coronel Pedraza, con los vigilantes Juan A. Valero y Carlos Valdés, detuvieron a Doroteo Cuba, de Alacranes, de 50 años, Teniente retirado del Ejército, vecino de F y Montalvo; a Tomás Cruz Santana, de 32 años, de Lindero No. 5, natural de la Habana; Ricardo Carretero Rodríguez, de la Habana, de 53 años, del mismo domicilio que el anterior; y a Crescencia Herrera Grande, de 47 años, natural de Artemisa y de igual domicilio.

Ocuparon atributos de brujería y una documentación de Hijos de Santa Bárbara y Culto Lucumí.

Manifestó el exTeniente, que su esposa estaba enferma y había comprado los objetos ocupados, por mandato de Carretero, a quien pagaba veinte centavos diarios, para que curara a la aludida enferma, ahuyentando los malos espíritus, a los que culpaban de su dolencia.

Ingresaron en el Vivac, exigiéndoles una fianza de cien pesos, la que no prestaron.

Procesado con exclusión de fianza. El Juez de Instrucción, procesó con exclusión de fianza a Antonio Alvarez Lezcano, quien en días pasados dió muerte a su novia Lidia Fernández. El procesado, que aún se encuentra en período de gravedad, está recluído en el Hospital General Calixto García.—Martínez, Corresponsal.

SENTIDO FALLECIMIENTO

GUANAJAY, Febrero 19. DIARIO, Habana.—Ha fallecido hoy la respetable anciana María González, viuda de Aguilar, madre de la profesora señorita Aguilar, que el año pasado pereciera en un accidente automovilista. Reciban mi pésame sus familiares.

Lamentable accidente.—El niño de once años, Alberto Armas, fué alcanzado por un vagón de caña, del Central Toledo, triturándole ambas manos, sufriendo a la vez fuerte golpe en la cabeza. El suceso ocurrió en la calle Cisneros, de esta villa. Fué trasladado al Hospital General Calixto García.—Peón, Corresponsal.

MENOR LESIONADO

SANTIAGO DE LAS VEGAS, Febrero 19. DIARIO, Habana.—A las 3 de la tarde de hoy fué conducido a la Casa de Socorros de esta localidad el menor Felipe Alonso, de 4 años, alumno de la Escuela de Kindergarten, el que presentaba una herida en la cabeza, de carácter grave, que le produjo su compañero de 6 años, Luis Guerra, al tumbarlo al suelo en ocasión de estar jugando.

Fué asistido por la enfermera Laudelina Ojeda.

—Hoy visitó la Jefatura Local de Sanidad, el Inspector de dicha Secretaría, Dr. Calvé, girando visita, y visitando algunos establecimientos con el Jefe Local, Dr. Minsal.

Hoy reingresó en el Hospital de Dementes de Mazorra el asilado prófugo 15,060, Cayetano Brito Torres, escapado de dicho establecimiento nace días. Fué conducido por un vigilante de la Policía de Pinar del Río.—Manuel Pereira, Corresponsal.

SANTA CLARA

MENOR ARROLLADO POR UN AUTOMOVIL

SANTA CLARA, Febrero 10. DIARIO, Habana.—En los momentos de atravesar la carretera central, frente a la Escuela-Asilo, el niño Dionisio Reyes López, de 11 años, blanco, vecino de la calle Marta Abreu, fué arrollado por el automóvil que guiaba Julián Martínez, causándole contusiones y heridas diseminadas por el cuerpo. Llevado al Centro de Socorros, fué asistido por el Dr. Campos, ordenando su traslado al Hospital, encontrándose en muy grave estado. El chofer continúa detenido.—Armando Machado, Corresponsal.

EL PUEBLO DE CAIBARIEN, PROTESTA

CAIBARIEN, Febrero 19. DIARIO, Habana.—El pueblo de Caibarién protesta de la resolución del Secretario de Sanidad, cesanteando al Dr. Cabrera, Jefe de Sanidad, en cuyo cargo llevaba 33 años, disfrutando del respeto y la consideración de todos, siendo el ocaso de su vida la miseria; el pueblo de Caibarién pide al Secretario, la reposición del Dr. Cabrera.—Corresponsal.

ORIENTE

RECIBIDAS CON JUBILO LAS DECLARACIONES DEL DR. CAIÑAS

SANTIAGO DE CUBA, Febrero 19. DIARIO, Habana.—Las declaraciones del Senador Caíñas Milanés, fueron recibidas en Holguín con gran júbilo entre los liberales, lanzando la candidatura del Coronel Batista para Presidente de la República. Igualmente comunican de Banes y de Bayamo, habiendo recibido el Senador Caíñas, centenares de telegramas de toda la República, felicitándolo.

Ha embarcado para Baracoa, el Dr. Anselmo Alliegro, ex Representante liberal, líder de dicho Partido en Baracoa, después de conferenciar con destacadas personalidades de esta ciudad. Alliegro conferenció con el Gobernador y también el Dr Galano, Alcalde de Baracoa, declarando que el liberalismo oriental renace en condiciones de aspirar pujantemente al Poder.—García, Corresponsal.

INICIO LA MOLIENDA EL JOBABO

JOBABO, Febrero 19. DIARIO, Habana.—A las doce de la noche inicia su molienda el Ingenio Jobabo, después de veinte días de inactividad.

Embarque de antillanos.—Hoy fueron embarcados para Santiago de Cuba, 200 antillanos, siendo tratados con la mayor delicadeza por las autoridades.—Bonachea, Corresponsal.

FALTAS

Mario Villalva Zaldo, de B número 10, Vedado, y Evelio Aenlle Ovando, de Cerro 436, fueron arrestados por los vigilantes 2110, J. Larramendi, y 2245, R. Veiga, de la Sección del Turismo, porque al pedirle la cartera dactilar para notificarle una multa a Villanueva, éste se negó y le faltaron al respeto a los agentes.

S O C I E D A D E S   E S P A Ñ O L A S

EL CENTENARIO DE ROSALIA DE CASTRO SERA MOTIVO DE UN ACTO BRILLANTISIMO DENTRO DE LA COLONIA GALLEGA. HABLARAN EL DR. REMOS Y FERNANDEZ MATO

Está ya esbozado el programa por el que ha de regirse la gran fiesta, con que, en el Teatro Nacional de la Habana, se conmemorará, con solemnidad espléndida, la efemérides del Centenario de Rosalía Castro de Murguía, la gloriosa poetisa gallega.

Programa excepcionalmente sugeslantar, por de pronto, la intervención tivo, en verdad. De él deseamos adede dos grandes oradores, don Ramón Fernández Mato, parlamentario preeminente y brillantísimo literato español, quien abrirá el acto, y el doctor Juan J. Remos, Secretario de Defensa y eminente Catedrático que fué del Instituto de la Habana; además de personalidad destacadísima, Académico y orador elocuentísimo, que cerrará con hermosas palabras, la fiesta.

En ella se recitarán, en homenaje a la excelsa cantora del Sar, algunas de sus más famosas composiciones; se distribuirán los premios con los que serán galardonados los mejores trabajos que se presenten al concurso organizado por Cultura Gallega, con la cooperación valiosa del «Centro Gallego», intervendrán la Orquesta Sinfónica de la Habana y la Rondalla del Centro Gallego, amén de otros números, ya perfilados y de los cuales ha de darse cuenta oportunamente.

Un Jurado, compuesto por eminentes personalidades de la Habana, juzga en estos días los valiosos trabajos aportados al certamen literario sobre dos temas que estudian la personalidad poética de Rosalía.

El Centenario de Rosalía, que este año no podrá celebrarse en Galicia, marcará en La Habana una de las más memorables jornadas de la colectividad gallega.

FIESTA CUMBRE HOY EN EL DEPORTIVO ASTURIAS

Uno de los más grandes bailes del «Club Deportivo Asturias» —que cuenta con espléndidos terrenos en Estrella y Subirana— será el que anuncia para esta noche y el que será amenizado por la orquesta de Antonio María Romeu, Belisario López, Gloria Matancera y Los Melódicos.

Como aliciente cumbre, la comisión organizadora premiará con diez pesos a la mejor comparsa carnavalesca, y con cinco a la pareja que lleve mejor disfraz. El jurado lo integrarán elementos de positiva responsabilidad.

A bailar, pues, hoy por la noche al «Club Deportivo Asturias», que es el lugar preferido por los bailadores porque allí se pasan horas inolvidables. No olvide que el tranvía le deja en la cuadra inmediata.

DEFINITIVAMENTE SERA RECIBIDO EL PANTEON DE LA BENEF. ASTURIANA

Terminadas ya por la Casa Pennino las obras del panteón de la Sociedad Asturiana de Beneficencia, mañana a las nueve a. m. se reunirá la Directiva en el Cementerio de Colón para recibirlas definitivamente.

El citado panteón es uno de los más extensos de la necrópolis habanera. Tiene una extensión superficial de 560 metros; consta de 128 bóvedas y dos osarios. Al fondo, figura el monumento en que se halla la Virgen de Covadonga.

Teniendo en cuenta la importancia del acto, don Jenaro Acevedo, presidente social, ruega la asistencia de todos sus compañeros, así como de los socios en general.

LA MATINEE CANARIA

Para mañana a las dos de la tarde anuncia la «Asociación Canaria» una brillante matinée bailable, la que tendrá efecto en sus propios salones de Prado y Neptuno, siendo amenizada por Belisario López y la Gloria Matancera. Dicho acto se prolongará hasta el anochecer. Las damas pueden solicitar invitación en la secretaría social. Los caballeros sólo pagarán cuarenta centavos.

SESION IMPORTANTE EN EL «CENTRO ANDALUZ»

Como anunciáramos oportunamente, esta noche a las nueve tendrá lugar en el Centro Andauz, Prado 34 y medio, la junta general extraordinaria convocada para otorgar el título de «Socio de Honor» al comandante de la policía nacional, señor Serra.

El secretario, señor Evelio del Pino,, encarece la puntual asistencia de los señores socios.

UN PIADOSO ACTO DE LA ENTIDAD ORTIGUEIRESA

El presidente de «Naturales de Ortigueira», nos ruega demos a la publicidad la siguiente citación, dirigida a los asociados en general:

«Con motivo de cumplirse el próximo día 21, domingo, el primer aniversario del fallecimiento de la señora Elvira Hurtado de Mendoza, esposa de nuestro asociados benefactor señor Rafael Armada Segrera, la Directiva de nuestra Asociación, acordó concurrir al Cementerio a depositar una ofrenda floral sobre su tumba.

Por tanto, ruego encarcidaemente

Por tanto, ruego encarecidamente concurran el próximo domingo a las 10 de la mañana, a fin de dar cumplimiento al referido acuerdo.

«A todos los miembros de la Directiva, Sección de Propaganda y Sección Femenina, así como a sus familiares y asociados en general, me complazco en invitarles a este piadoso acto. (fdo.). José Castro Hermida, Presidente Social.

GRAN BAILE ESTA NOCHE EN EL CENTRO ASTURIANO

Hoy, sábado, se celebrará en los lujosos salones del «Centro Asturiano de la Habana», el segundo gran baile de carnaval que, como el anterior, resultará un éxito de concurrencia y alegría.

La orquesta de Antonio María Cruz, el jazz band «Happy Happy» y el septeto «Yucayo», son los conjuntos encargados de que los bailadores tengan toda la noche música alegre y popular.

Los números musicales más en boga, la mejor interpretación la continuidad en las piezas, eso ofrece el Centro Asturiano en su baile de esta noche.

FIESTA DE DISFRAZ EN EL CENTRO CASTELLANO

Mañana celebrarán su tercer baile de disfraz los chicos del «Hispano Habanero»; baile éste que será el mejor de la temporada carnavalesca, y que se efectuará en todo el palacio castellano.

Cinco notables conjuntos amenizarán dicho baile: Antonio María Romeu; Belisario López, septeto «Gloria Matancera», jazz band «Quintana Melody Boys» y el Quinteto español.

Nada mejor se ha ofrecido en un baile carnavalesco por la mínima cuota de 60 centavos con derecho a guardarropía.

Una grata sorpresa preparan los muchachos de este Club, para el domingo 28, que será los más original que se haya visto en baile alguno.

Recuerde que el tranvía le deja en la puerta de dicho palacio.

TOMA DE POSESION EN LA CASA DE CASTILLA

Dispuesto por el señor Presidente de la Sección de Propaganda, señor Francisco Sánchez Tamame, se ha fijado para el próximo lunes día 22, toma de posesión de los miembros de la Sección que tendrán a su cargo la labor de propaganda durante el año 1937, y que han sido designados por el señor Presidente de la Sección, en uso de las facultades que le fueron concedidas por la Junta Directiva en la última sesión.

Ha dispuesto a la vez el señor Sánchez Tamame, que a dicho acto se invite a la Sección de Damas, para que tomen parte en dicho acto, ya que ellas serán las más asiduas colaboradoras de la Sección, y deberán, tan pronto tome posesión de la Sección de Propaganda, reorganizar y elegir entre ellas mismas las personas que integrarán la mesa de la Sección de Damas.

El señor Sánchez Tamame, así como el vocal de la Junta Directiva señor Graciano Fernández, han prometido obsequiar a los concurrentes al acto de la toma de posesión.

BAILE DE DISFRAZ HOY EN LA ARTISTICA GALLEGA

En la noche de hoy, desde las nueve, tendrá efecto en los salones de la «Agrupación Artística Gallega», —situados en Zulueta casi esquina a Gloria— una brillante fiesta bailable de disfraz, la que será amenizada por la orquesta Riveiro, con su cantante Joseíto Fernández; el septeto «Trovadores 1935», un jazz band y el Quinteto de Tomé.

Como de costumbre, las damas tendrán entrada gratis. Los caballeros pagarán cuarenta centavos por guardarropía.

AGAPE DE DIRIGENTES DE «NTRA. SRA. DEL PILAR»

Teniendo en cuenta que la nueva Directiva de la conocida institución clínica «Nuestra Señora del Pilar», tomará posesión en la noche de hoy, los elementos entrantes y salientes han acordado participar de una suculenta comida, la que tendrá efecto a las ocho y media en punto en el restaurant «Ponce de León», situado en San Ignacio número 16, o sea en el que actúa como «maestro de ceremonias» el célebre Chinchurreta.

Muy interesante y fraterno resultará este nuevo acto de los elementos representativos de «Nuestra Señora del Pilar».

SR. MANUEL A. DEL TORO

El querido ex presidente de la Asociación de Representantes del Comercio señor Manuel A. del Toro, nos ruega hagamos constar que no ha autorizado a persona alguna para que en su nombre haga gestión de ninguna índole ante los numerosos amigos con que cuenta en el comercio capitalino. Obedece este aviso a que alguna persona desaprensiva ha procurado beneficiarse sin tener el más mínimo trato con el señor del Toro.

Tomen buena nota, pues, los amigos de tan estimado caballero.

ACTOS PARA HOY

CENTRO ANDALUZ: Junta general extraordinaria por la noche para tratar asuntos muy importantes.

SOCIEDAD «NUESTRA SEÑORA DEL PILAR»: Banquete de los nuevos directivos a las ocho y media de la noche en San Ignacio 16.

CLUB DEPORTIVO ASTURIAS: Brillante fiesta de Carnaval por la noche en sus terrenos de Estrella y Subirana, amenizada por Romeu, Belisario López, Gloria Matancera y Los Melódicos. La mejor comparsa será premiada con diez pesos en efectivo. El mejor disfraz, con cinco.

SALONES DE LA ARTISTICA GALLEGA: Brillante fiesta bailable por la noche, amenizada por Riveiro, los Trovadores de 1935, un jazz band y el Quinteto Tomé.

CLUB SOCIAL CELTA: Brillante baile de carnaval y de disfráz por la noche en su amplia terraza del paradero de la Víbora, amenizada por dos afamados conjuntos. Serán premiados el mejor disfraz y la mejor comparsa.

FIESTAS PARA MAÑANA

CENTRO DE DEPENDIENTES: Magnífico baile por la noche en su palacio de Prado y Trocadero, para socios exclusivamente.

CLUB HISPANO-HABANERO: Regio baile de disfraz por la noche, en el Centro Castellano, amenizado por Romeu, Belisario López, Gloria Matancera, Quintana Melody Boys y Quinteto Español.

DEPORTIVO CARMELO: Gran verbena en su espléndida terraza de Línea y 18 paradero del Vedado, amenizada por excelentes conjuntos.

LICEO DE MEDINA: Gran fiesta bailable por la noche en sus amplios salones de 23, esquina a D, Vedado, amenizada por la orquesta de Emilio Parada.

CENTRO ASTURIANO: Regio baile en su palacio social, amenizado por excelentes orquestas.

CENTRO GALLEGO: Magna fiesta bailable por la noche en su palacio social.

CLUB ESPAÑOL DE ALMENDARES: Magníficos baile de carnaval por la noche en sus amplios salones de 17, esquina a 6, amenizado por la orquesta «Laferté», el Quinteto Barcalés y un afamado septeto.

ASOCIACION CANARIA: Gran matinée en sus salones de Prado y Neptuno, amenizada por Belisario López y la Gloria Matancera.

CASINO ESPAÑOL: Té bailable para asociados y sus familiares, en su propio palacete de Prado y Animas.

DOÑA CONCEPCION ARENAL SERA EVOCADA EL DIA 28, EN UNA HERMOSA FUNCION

Por la sociedad «Concepción Arenal», siguiendo una plausible costumbre, será conmemorado el 117 aniversario del natalicio de la gran pensadora Concepción Arenal, celebrándo en su honor un brillante acto artístico y literario en el teatro «Nacional» el domingo 28 del presente mes a las diez de la mañana.

La Comisión organizadora, como siempre, en su deseo de ofrecer el más alto homenaje de simpatía y admiración a tan gloriosa mujer, está combinando un programa estupendo.

El discurso de este simpático acto ha sido confiado al conocido tribuno doctor Antonio Iraizoz, quien hará una bella disertación acerca de la vida de Concepción Arenal y sus obras.

Para asistir a esta función será requisito indispensable proveerse de de la correspondiente invitación en la Secretaría de la sociedad en el Centro Gallego, los días 26 y 27, de nueve a diez de la noche.

SERA EXTRAORDINARIO EL BAILE DE MAÑANA EN EL PALACIO DEL Ctro. GALLEGO

El embullo extraordinario que se advierte en la juventud para el baile de «El Figurín», que se efectuará mañana domingo en el Centro Gallego y el Teatro Nacional a la vez, y del que hemos venido ocupándonos prolijamente para que los bailadores pudieran darse una idea de cómo va a ser de espléndido y magnífico, es nuncio seguro de un resonante éxito.

Así no es de extrañar que exista tanto embullo, conociéndose de antemano las sorprendentes novedades y los valiosos premios a las comparsas y disfraces más originales dentro de la decencia, que la Comisión organizadora, en su afán de superación, otorgará en el estupendo baile de mañana, llamado a batir todos los records de los acontecimientos verbeneros.

Plácemes merecen los chicos de la Sección de Orden del Centro Gallego por su pericia y sus iniciativa en la preparación de estos festivales, siempre novedosos y deslumbrantes, que tienen la virtud de atraer a las multitudes como el imán al acero.

A pesar de los cuantiosos gastos que ocasiona este baile de «El Figurín», que amenizarán los siete conjunto musicales más en boga, como Hermanos Martínez, Hermanos Le Batard, Neno González, Ernesto Muñoz, Sexteto Cubano 1937, Septeto Terry y el Quinteto Tomé, la pensión exclusivamente para caballeros será sólo de ochenta centavos.

El martes 23, víspera de la fiesta naciona que conmemora el Grito de Baire, se celberará otra gran baile, titulado «Compay Gallo».

BAILE GRATIS PARA LOS SOCIOS Y SUS FAMILIAS EN EL C. DEPENDIENTES

El domingo habrá fiesta bailable, gratis, en la Asociación de Dependientes. Es el tercer baile de máscaras de la temporada, y la Asociación lo ofrece a los socios y a sus familias.

El programa de bailables estará a cargo de Antonio María Cruz, el Septeto Nacional de Piñeiro y los Diplomáticos de Pego.

Brillará, pues, de nuevo mañana el Palacio de Paseo de Martí. Al oro de su permanente belleza se sumará el de mil luces, el de la carcajada de una máscara inquieta, el de una comparsa multicolor y varias; el de la música criolla que se yergue como el imperativo dominante en todos los espíritus.

Fiesta alegre, fiesta del Carnaval, lucirá, sin embargo, en Dependientes como ejemplo de orden y de distinción. En ello se esfuerza, y en ello triunfa la Sección que preside con tino el doctor Benito Larín.

No olviden los asociados que pueden concurrir gratuitamente con sus familiares a dicho baile.

M.E.C.D. 2016

Ediciones Dominicales Gigantes del DIARIO DE LA MARINA

A partir del próximo día 28 del presente mes de Febrero, el DIARIO DE LA MARINA distribuirá, exclusivamente entre sus suscriptores, todos los domingos, Ediciones Extraordinarias de verdadero carácter gigantesco.

Además del número corriente con Suplemento en Rotograbado y cuatro páginas tamaño grande de muñecos en colores, que se vende al público en general, los suscriptores del DIARIO DE LA MARINA recibirán:

A:

4 PAGINAS EXTRA, en Rotograbado, con modas y motivos de actualidad nacional y extranjera.

B:

LA NOVELA DEL DOMINGO, esmerado suplemento de 16 páginas, tamaño tabloid, con una novela, celosamente seleccionada y profusamente ilustrada con grabados en colores.

C:

Una SECCION EXTRA, de 8 páginas tamaño grande, confeccionada con artículos literarios y científicos de autores de nombradía, reportajes sensacionales de actualidad, crónicas, novelas cortas, etc., etc., artísticamente ilustrados con grabados de primera calidad.

D:

8 PAGINAS, TAMAÑO GRANDE, de muñecos en colores, con historietas cómicas y aventuras, todas escogidas entre las de mayor popularidad y confeccionadas por los mejores dibujantes norteamericanos.

E:

El SUPLEMENTO ILUSTRADO EN COLORES, de 32 páginas tamaño tabloid, que señalará una nueva etapa, y nuevos rumbos al periodismo nacional.

PRECIOS DE SUSCRIPCION:

	Territorio Nacional	Extranjero	Países fuera del convenio postal
Año	$13.50	$17.00	$20.00
Semestre	7.00	9.00	11.00
Trimestre	3.75	5.00	6.00
Mensual	1.30	-------	-------
Dominical, semestre		5.00	7.00

SUSCRIPCIONES POR TELEFONO

Pueden darse órdenes de suscripción por el

Teléfono M-7911

Rápidamente serán atendidas las solicitudes e inmediatamente servidas todas las suscripciones

Las EDICIONES DOMINICALES GIGANTES del DIARIO DE LA MARINA, por su cantidad y por su calidad, serán la máxima atracción periodistica de 1937 y de ellas disfrutarán EXCLUSIVAMENTE los suscriptores del DIARIO DE LA MARINA, pues no se venderán al público.

E.C.D. 2016

Notas de "El Encanto"

EL PREMIO "JUSTO DE LARA" HA SIDO CONFERIDO A PABLO DE LA TORRIENTE BRAU

«GUAJIROS EN NEW YORK», SE TITULA EL TRABAJO PREMIADO

El Premio Justo de Lara, de $1.000.00, instituído por «El Encanto» para premiar el mejor artículo publicado cada año en la Prensa cubana, ha sido conferido al señor Pablo de la Torriente Brau, por su artículo GUAJIROS EN NEW YORK, publicado en la revista BOHEMIA el 21 de junio de 1936. El Premio será entregado a la señora Teté Casuso, viuda del malogrado escritor. El trabajo premiado será publicado en la prensa habanera en la fecha patriótica del 24 de febrero, en exaltación de la cual celebra anualmente «El Encanto» este certamen literario.

Integraron el Jurado los doctores Mario Luque del Aguila, José Antonio Ramos, Antonio María Eligio de la Puente, José Elías Entralgo y Fermín Peraza. En otro lugar del periódico aparece la reproducción fotográfica del acta levantada por el Jurado.

En años anteriores el Premio ha sido adjudicado a los cultos periodistas Jorge Mañach y Arturo Alfonso Roselló.

DOS ACTOS DE GRAN RELIEVE EN LA HISPANOCUBANA

Mañana, domingo, a las 10 a. m., en Campoamor, ofrecerá Don Ramón Menéndez Pidal la primera conferencia de su cursillo para los socios de la Institución Hispanocubana de Cultura. Se ruega la más puntual asistencia.

El lunes, a las 9 p. m., en Campoamor, la Institución ofrece una conferencia por el distinguido indianista mexicano doctor Eduardo Espinosa y Prieta, Secretario de la Embajada de su país en la Habana. La conferencia será ilustrada con proyecciones cinematográficas de las principales ruinas de México. Aparecen en esta cinta, que está tomada por el propio conferencista, las más conocidas ciudades arqueológicas de los toltecas, de los zapotecas y de los Mayas. En ella se analizan los más notables aspectos de la arquitectura precolonial, la orientación de las ciudades, su escultura, su decorado interior y exterior, los jeroglíficos, algunas manifestaciones del culto sexual maya, los pozos sagrados de Yucatán y otros rasgos importantes de la Cultura creada por los primeros pobladores del Continente Americano.

CONCIERTO DE LA ORQUESTA DA CAMERA

Esta tarde, a las 5 y 15 p. m., celebra la Orquesta Da Camera el XXXV concierto de abono. Forman parte del programa dos obras de especial interés; el «Concerto» para piano y orquesta, de Ravel, cuya parte solista estará a cargo de la señorita Angélica Fernández, y el «Concerto Grosso», para cuatro violines y orquesta de cuerda, de Vivaldi. Este concierto tendrá lugar en el Lyceum, bajo la dirección del maestro Ardévol.

El Encanto

El Gobernador de Oriente desea saber cuáles son los artículos de primera necesidad y cuáles los precios a regir

Conoció la Junta Nacional de Comercio la moción referente a la designación del delegado patronal a la Conferencia de Ginebra. Una comisión rendirá un informe sobre el asunto

En los salones del Centro de Detallistas se reunió ayer la Comisión Ejecutiva de la Junta Nacional de Comercio, bajo la presidencia del señor Juan Rodríguez Arango, Director de Comercio y actuando de Secretario el señor Antonio Pérez Manrique.

Concurrieron a la citación los señores Gregorio Alonso, Ramiro F. Moris, Roberto Guardiola, Miguel González Rodríguez, Ramón González Rosada, Antonio Gil Vázquez, Benigno Somoza Latorre, José Feito Taladid, José Cidre Ochoa, Carlos Manuel Alvarez Tamio, Ramón J. Martínez, Lucio Fuentes Corripio, Félix Granados García, Luis Ortiz Planos, Jesús M. Bouza, Rubén Ortiz Lamadrid, Nicolás Pérez Stable, Pedro Arango Mantilla y Rafael R. García.

La presidencia abrió la sesión procediéndose a dar lectura al acta número 14 y a la convocatoria, siendo ambas aprobadas por los asistentes. Después se leyó el informe rendido por la Comisión Permanente de Admisión, aceptándose el ingreso en la la Junta Nacional de Comercio de la Cámara de Comercio de Matanzas, organismo que fué clasificado como «asociación de carácter local». Acto seguido se acordó designar al doctor Luis Ortiz Planos, delegado de la Asociación Farmacéutica Nacional, miembro de la Comisión Permanente de Admisión y Presidente de la misma.

Se leyó el informe de la Comisión Permanente de Proyectos, que ha aceptado las mociones indicadas en la orden del día, siendo aprobado por la junta dicho informe.

De acuerdo con el Reglamento para el funcionamiento de las comisiones, se procedió a fijar el número de miembros que han de integrar cada Comisión, resolviéndose que las Comisiones de Admisión, Publicidad y Pro-Sesión Anual queden compuestas por cinco miembros y la Comisión de Proyectos esté integrada por siete miembros. Dado que la Comisión de Proyectos está funcionando con cinco delegados se procedió al nombramiento de dos nuevos miembros, recayendo la designación en el señor José María Pérez, y en el doctor Félix Granados.

Fué ampliamente debatida la moción presentada por el Centro de Cafés de la Habana y apoyada por la Asociación de Hacendados de Cuba y la Cámara de Comercio de la República de Cuba, interesando que el nombramiento del Delegado Patronal a las Conferencias Internacionales del Trabajo, sea realizado, mediante la elección correspondiente, por la Junta Nacional de Comercio, dado que en la misma figuran inscriptas setenta y tres Instituciones Económicas, y de esa forma la elección representaría la voluntad de la mayoría de las clases Patronales, lo que no ocurre con el procedimiento que actualmente se emplea para la expresada elección. En definitiva fué resuelto dejar la moción sobre la mesa y nombrar una Comisión para que estudie todos los particulares del caso, teniendo en cuenta los tratados internacionales y las leyes de la República, y el deseo de que tomen parte en la elección todas las organizaciones patronales, aun las que no figuran inscriptas en la Junta Nacional de Comercio para que rinda un dictamen a la próxima reunión. La Comisión de referencia quedó integrada por los señores Antonio Gil, Lucio Fuentes, Miguel González Rodríguez, Roberto Guardiola y José Cidre Ochoa.

El Gobernador de Oriente, desea saber cuáles son los artículos de primera necesidad

Por conducto de la Secretaría de Justicia se ha recibido en la de Comercio un telegrama que fué enviado a aquella dependencia por el Gobernador de Oriente, doctor Pérez André, preguntando cuáles son los artículos de primera necesidad y las leyes que regulan sus precios.

El referido telegrama ha pasado a manos del Director General de Comercio, señor Juan Rodríguez Arango, quien remitirá los informes solicitados.

Recaudaron los Ferrocarriles de Covadonga $789.60 durante enero

El Administrador de los Ferrocarriles de Covadonga, S. A. ha comunicado a la Sección de Estadística de la Secretaría de Comercio que la recaudación obtenida por esa empresa durante el mes de enero último ascendió a $789.60.

En igual sentido se ha dirigido a Comercio el Administrdaor del Ferrocarril del Central Resulta, informando que dicho ferrocarril recaudó por el concpeto de transporte durante los meses de septiembre, octubre, noviembre y diciembre del año 1936, la suma de $5,389.93.

Noticias de la Dirección de Seguros

Las Compañías Caledonian Insurance Co., The Fire Art & General Insurance Co., The American National Insurance Co. y The London Assurance Company, han remitido a la Secretaría de Comercio, cumpliendo lo dispuesto por el Director de Seguros de esta dependencia y dentro del plazo fijado, los balances respectivos de las operaciones verificadas por esas entidades durante el pasado año.

El presidente de la compañía «La Comercial, S. A.», ha remitido un escrito al Secretario de Comercio, señor Zárraga, informándole que esa entidad ha emitido una póliza por la suma de cuatro mil pesos, para garantizar así las gestiones del señor Pedro Iglesias, en su carácter de Notario Corredor Comercial en la plaza de Matanzas.

El Juez Correccional de la Sección Sexta ha enviado un escrito al Director de Seguros de la Secretaría de Comercio, doctor Jesús María Bouza, interesando que por el Departamento se le informe si la compañía de seguros y fianzas «El Caney, S. A.», se encuentra legalmente autorizada para realizar operaciones de afianzamientos.

Por la expresada Dirección de Seguros se le comunicará a la autoridad judicial ya citada que la compañía en cuestión no puede actualmente realizar operaciones de afianzamientos, por tener la misma varias incautaciones contra su garantía.

El presidente de la compañía «Norwich Unión Fire Insurance Socity Limited», se ha dirigido a la Secretaría de Comercio informando a la Sección de Estadísticas de esta dependencia, que durante el pasado año dicha compañía experimentó una pérdida, en sus operaciones en los ramos de seguros de incendios, accidentes, automóviles y marítimos, ascendente a la suma de noventa y siete mil setenta y dos pesos con 88 centavos.

A la Secretaría de Comercio ha enviado una comunicación el presidente de la compañía de seguros y fianzas denominada «The Manufactures Life Insurance Co.», interesando que por el Director de Seguros de este Departamento se le conceda una prórroga de 15 días hábiles, para poder remitir el balance general de las operaciones realizadas por esa compañía durante el pasado año.

Relación de Lemas, Nombres, Marcas, Rótulos y Patentes, que han sido presentadas en la Secretaría de Comercio

«Neumonyl» (marca) marca mexicana No. 32,679, para distinguir un producto farmacéutico, presentada por Miguel Royo, a nombre de la señora María Luisa Nicolín de Padilla, domiciliada en Donceles número 94, México.

«Laniclarin» (marca) marca húngara No. 60,671, para distinguire medicamentos y productos farmacéuticos para el empleo en la terapéutica, de hombres y animales, presentada por Ricardo Moré, a nombre de Chinoin fábrica de productos farmacéuticos y químicos, domiciliada en Ujpest, Hungría.

«Furnaseal» (marca) marga argentina No. 143,067, para distinguir cemento refractario para empleario a temperaturas elevadas, presentada por Ricardo Moré, a nombre de Laclede-Chrysty Clay Products Company, S. A.», domiciliada en St. Louis, Misouri, Estados Unidos de América.

«Ingelmo» (rótulo de establecimiento, para distinguir establecimiento de tienda de peletería, presentado por Ricardo Moré, a nombre de Ingelmo y Compañía, domiciliado en Consulado número 144, esquina a San Rafael, Habana.

«Pitirre», (marca), para distinguir cigarros y picaduras, presentada por Ricardo Moré, a nombre de Tabacalera Industrial de Oriente, S. A., domiciliada en Santiago de Cuba.

UNA COMUNICACION DEL GRAL. S. GARCIA CAÑIZARES

Habiendo resultado inútiles los esfuerzos que se han venido realizando para que, entrando a formar parte con el Consejo que preside el Coronel Cosme de la Torriente algunos de presidir, pudiera formarse un Consejo solo y con esa unión se pudieran tomar acuerdos beneficiosos para los Veteranos de la Independencia y sobre todo el Censo de Veteranos como base de una verdadera organización veteranista.

Considerando que nosotros, sin medios para sostener esa propaganda, nada podemos hacer y a fin de eludir responsabilidades sobre la desunión que existe o pudiera existir entre nuestros compañeros; se acuerda dar por terminada la misión que como **Consejo Nacional Provisional de Veteranos de la Independencia**, nos fué conferida.

Habana, 15 de febrero de 1937.

Gral. Santiago García Cañizares.

AUTOMOVILES CIRCULADOS

Por transitar con exceso de velocidad, fueron circulador ayer por la Policía, los vehículos siguientes:

Bureau de Investigaciones: 31,928.
Primera Estación: ómnibus 56,119.
Segunda Estación: 76,333, 45,670 y ómnibus 669.
Octava Estación: 25,380.
Décima Estación: 34,618.
Oncena Estación: 7,374, 14,062, 30.710, 25,247, 56,071, 57,218 y ómnibus 309.
Décimacuarta Estación: 77,742.
Décimaquinta Estación: 9.375.

Un problema por las reposiciones que ha ordenado Hacienda

La Comisión del Servicio Civil comunica que deben volver muchos a sus cargos

El Director de Rentas e Impuestos señor Euenio García Guzmán, tiene redactado el informe en que contesta a ciertos particulares interesados por la Cámara de Representantes, el cual sometió a la consideración de los Directores de Secciones en la reunión que éstos celebraron en la Secretaría de Hacienda.

El consejillo aprobó la exposición del señor García Guzmán, que será estudiada por el Secretario de Hacienda tan pronto como regrese de Oriente.

Interrogado el señor García Guzmán en relación con la noticia publicada sobre irregularidades ocurridas con los sellos sin valor expedidos por la Sección del Impuesto de los 35 millones, se limitó a decir que este caso tiene relación con el otro y que todos los detalles están contestados en su informe.

Las reposiciones serán estudiadas

Las resoluciones de la Comisión del Servicio Civil, ordenando la reposición de empleados de la Secretaría de Hacienda, serán estudiadas aisladamente por la Dirección de Consultoría antes de elevarse a resolución definitiva del Secretario. Con las informes que resulten de cada expediente, el Secretario de las Finanzas someterá cada uno de ellos a la consideración del Consejo de Secretarios.

Las órdenes de reposición son numerosas, lo que, según se dice en ese Departamento, originaría un nuevo problema para la estructura administrativa si se cumplimentaran en su totalidad; muchas de ellas datan de hace varios años; naturalmente, según van pasando los años, las reclamaciones aumentan de manera considerable.

Desde hace poco se están recibiendo nuevas resoluciones de la Comisión del Servicio Civil. Se cree, además, que al producirse el nuevo movimiento de personal, muchos cesantes recurrirán, siendo atendidos por el organismo que los ampara en el servicio, y por estar muchos de ellos protegidos por el Decreto-Ley número 1 de marzo del año 1935.

Pago de deudas

El Jefe de la Sección de Deudas Nacionales, Dr. Juan A. Martínez, declaró ayer que el día 23 de este mes estarán situados los fondos necesarios para pagar intereses y amortización de los empréstitos de Speyer and Co. y J. P. Morgan and Co., de los $35.000,000 y $50.000,000, respectivamente.

Los ingresos

Ayer ingresaron en la Tesorería General, por recaudaciones del día anterior $222,782.15. Desde comienzo del año económico se han ingresado en la Tesorería General $48.114,242 con 39 centavos.

Recargos de apremios

La Cámara de Comercio de Cuba ha presentado a la Secretaría de Hacienda un escrito protestando del cobro del recargo del 10% dispuesto por la Aduana, sin haberse iniciado de hecho el expediente de apremio.

EL DIA 27 SE ABRIRA EN EL LYCEUM LA EXPOSICION CUADROS RETROSPECTIVOS

El próximo día 27 —y no el 19 como se había anunciado— será abierta en la sociedad «Lyceum» la exposición de pintura de carácter retrospectivo. Por tanto, la directiva ha rogado a los artistas que exponen pintura cubana actual, retiren sus cuadros antes del día 25.

—El domingo 21, a las cinco de la tarde, será conmemorado el centenario de la insigne poetisa galaica Rosalía de Castro. Tomarán parte en dicho acto, Camila Henríquez Ureña, Rafael Marquina, Angel Lázaro, la soprano Mercedes G. Patiño—acompañada al piano por el profesor Carlos Fernández Vila— y la rondalla del Centro Gallego.

—El próximo lunes, día 22, celebrará el «Lyceum» el octavo aniversario de su fundación.

Habrá recibo a las cinco y media de la tarde. Las socias que deseen reservar mesas podrán hacerlo hasta el día 21, llamando al teléfono F-3697.

Se ofrecerán números de baile por las alumnas de Martha Andrews, y de canto y guitarra por las alumnas de la señora Clara Romero de Nissa.

CARCAJADAS

En diez años, veinticinco mil personas han utilizado el aeroplano para viajar, lo cual demuestra que la aviación va que vuela, entre nosotros.

Y se explica: porque, aparte alguna pareja de «pollos» que levantaron el vuelo para irse a la luna (de miel, claro) los demás, todos son gentes que, con estos líos políticos, ahuecaron el ala.

De ahí el auge de la aviación.

Que se parece mucho al que van tomando los calzoncillos de faja elástica «Avance», que fabrica la acreditada «Cruz Blanca», que está, también, como la aviación: por las nubes.

Y es que hay que ver lo agradable y fija que es la faja elástica en el calzoncillo «Avance». Vuela usted: sube, baja, da vueltas y el calzoncillo, nada: ni se mueve.

Para la llegada del Presidente, del Jefe del Ejército y demás viajeros, los ómnibus organizan una manifestación de mil de esos vehículos.

¡Menuda manifestación! Bueno, como que no me negará a mí nadie que esa manifestación arrolla.

Y el Hotel «Saratoga» también arrolla. Porque tiene su marquesina en Prado y Dragones, preciosamente iluminada y se ha inscrito en el concurso de cafés al aire libre, y quiero yo ver quién es el guapo del jurado, que no dice que es la instalación más atractiva. Y, si no, a ver dónde va más gente. Como que allí va mi amigo Vicente y ya se sabe: «¿Dónde va Vicente?»

Unos comerciantes han sido denunciados porque pagan a sus obreros los domingos, y no cabe duda que la denuncia es festiva; como los domingos.

Porque: ¿ y con qué cara condenan a esos comerciantes, cuando el Estado debe meses, y los debe el Municipio?

Porque, aquí, los que no cumplen las leyes son los obligados a hacerlas cumplir.

Y perdonen Municipio y Estado esta indirecta.

¿Por qué se ha notado cierta alarma estos días, aunque injustificada? Entre sustos por malas interpretaciones, cesantías y retraso en los pagos, el Comercio tuvo un pequeño colapso, aunque ya pasó. Y así grandes sastrerías, como «Havana Sport» de Monte 71, ha determinado realizar las muselinas y hace un traje de estación hasta por $20.00. Vamos; la tragedia del traje.

ARISTOCRACIA DEL PERFUME. «DUQUESA OLGA»

¡Arrea! Nada menos que seis millones de pesos de fraude en sellos de la contribución sobre alcoholes.

Es que hay que ver lo que son seis millones. Puestos en billetes, en la carretera central, hay para llegar hasta Santiago de Cuba. Y puestos en la cartera, puede llegarse hasta a la Presidencia de la República.

Sí, porque seis millones son camino de cualquier parte, menos de la cárcel. ¡Cualquiera mete en la cárcel a un tío que tenga seis millones!

Porque, ¡miren que es dinero, seis millones de pesos! No los tiene ni «La Regente» de Neptuno y Amistad, que es la casa que presta más dinero. Como que los dependientes tienen la yema del índice, gastada de contar billetes. Porque lo dan con poco interés, en compra-venta de joyas, valores, oro, plata etc., claro; todo el mundo va a «La Regente».

Dicen los cables que «no hay medio para que los cubanos salgan de Santander». Que es el balcón de las dos Castillas donde mis serranos ojos vieron la primera luz, que por cierto era artificial, porque me acuerdo que había luna. Nada, que siempre me ha gustado salir de noche.

Hombre, naturalmente: sin un «medio», ni en Santander ni en la Habana se va a ninguna parte.

Aunque parece que aquel problema no es de dinero. Como ya no lo es el problema de la cocina, si por cocina se entiende el sitio de guisar y no el guisado. Sí, porque por poco dinero y con gran economía, comodidad y limpieza se adquiere hoy una cocina eléctrica «Hotpoint» de la General Electric. Que es lo moderno. Y hay que andar al hilo; al hilo eléctrico.

Parece mentira que se interpretaran las palabras de Batista, tan torcidamente. Porque declaró la guerra a los microbios, temieron que hubiera amenazas de guerra.

¡Pues si señor, que hay guerra! Esa: la de los microbios. Pues, menuda guerra da un catarro, un resfriado y cualquier fresco.

¿Le gusta a usted el coco..., drilo? Bueno, no quiero suponer que le guste el cocodrilo para tenerle como un canario; no. Me refiero a la piel. El becerro sí le gustará; con papas. Pero aquí se trata de la piel; y de gamuza, y de cabritilla, para botas de montar, polainas, carteras etc. Pues «La Casa Carmona» de O-Reilly frente al City Bank tiene lo mejor. Ah; y una caja de caudales, de uso, en ganga, que está ¡a la caja!

Se nos ha informado que: «No tiene nombre el nuevo partido que formarán elementos de los sectores».

Bueno; esa manera de denominar «los elementos de los sectores», es más vago que un «botellero».

Y en cuanto a que: «no tiene nombre», eso le pasa a muchos partidos: que son una cosa que no tiene nombre.

Y aquí, el problema es de créditos populares, el crédito de un nombre, como se demuestra, por ejemplo, con el chocolate Armada, que goza de tan alto crédito.

Y por cierto, la fábrica está produciendo unos bombones de chocolate Armada que son el ideal para el regalo a una persona de gusto. Porque los bombones de chocolate son un regalo, también de gusto: a chocolate.

Ahora parece que se está tratando de «unir las distintas ramas liberales».

Sí, porque ese partido, como todos, está de ramas, que parece un bosque. Y ya sabemos que un bosque es un sitio donde no se puede entrar sin encontrarse con algún palo.

Pero no es cosa de andarse con las ramas, porque el mal es de raíz.

Perú está furiosa con Cuba, sin duda porque ha oído decir que aquí le falsificamos las guayabas. Pero en otras partes falsifican el tabaco cubano, aunque el «Partagás», por ejemplo, no hay quien lo falsifique. Usted brinda un «Partagás» aquí, o en la Cochinchina y lo conocen: «Partagás y nada más». Como que, cada uno vale un Perú, con guayabas y todo.

Un escolta de la cárcel habanera gana veintidos pesos al mes. Así verá con la mayor envidia a los que están dentro, que comen todos los días.

Y, naturalmente, si un comerciante paga a un empleado un sueldo análogo lo meten en la cárcel: ¡y le guarda el escolta!

A ver si me dicen ustedes a mí que esto no tiene gracia.

Y me dirán ustedes: ¿cómo los escoltas no se tiran en el pavimento? Hombre, pues porque suele estar sucio, se estropean el flus y luego no les alcanza ni para llamar a «Le Grand París» (la célebre tintorería de Neptuno 144, teléfono A-6927) que en dos horas deja vestido o flus como nuevo.

¡Por eso!; pero no por falta de suelo, ni de ganas.

Lucilo de la Peña ha dicho que: «Hay que volver al punto de partida».

Y oye tú, Lucilo de mi alma; que por menos que eso ha habido tiros.

Además, que hay cosas que salen y no vuelven a entrar jamás: por ejemplo. Las palabras.

Bueno: y hoy, sábado, día de juerga carnavalesca, con bailoteos, algo de arroladera, su poco de serpentineo, etc.

Y como hay mascaritas que tienen buen gusto para vestir, y han de resolver el problema del zapato elegante, fuerte y de color adecuado al vestido, recomiendo la peletería «Miami», que está en Neptuno 90 y con ganas locas de vender zapatos de todos colores con patente 9263.

Y colorín colorado.

Ya saben que deben dejarme los recados en esta adminstración, siempre que no se trate de utensilios para fumar o elementos digestibles: ¡porsia!

Dejen recado sólo cuando se trate de «CARCAJADAS», que es cuando me río yo: porque si se trata de otras cosas, se pueden reir ellos.

Eso sí: que igual que yo cobro por las «CARCAJADAS», el que se carcajee de mí, puede que cobre también, ¿eh? (¡Soy un león!, con perdón de Ichaso. Y ahora que digo eso de «león», me voy a cortar la melena).

JOTA ARIS.

Trajes de cow-boy, indio, pelotero y otros ... Acabamos de recibir una amplísima colección. Tercer Piso.

El Encanto

Para la entrante temporada de Verano.

EL ENCANTO exhibe ya en el Segundo Piso una extensa colección de fajas cuyos modelos han sido creados de acuerdo con la orientación y las exigencias de la moda de Verano. Véalas usted antes de comenzar a adquirir su habilitación veraniega.

1- Corseletes de cutí y encaje combinados, con elástico en los costados. Color salmón. 36-42 ____ **6.75**

2- Panty de lastex de seda, de 16 pulgadas de largo. Tamaños: pequeño, mediano y grande ____ **6.50**

Sostenedor de encaje 32-40 **1.50**

3- Faja de tejido de lastex de una gran resistencia, para tipos medianos y gruesos. 36-32 ____ **6.75**

Ajustador de encaje y batista, recoge el estomago y la espalda. 36-46 ____ **2.25**

4- Faja de raso de lastex, para tipos medianos. Tallas 25-32 ____ **4.50**

Sostenedor de raso y encaje. Tallas: 32 al 42 ____ **1.75**

SEGUNDO PISO.

El Encanto

El Departamento Postal servirá a usted cualquiera de los artículos anunciados.

M.E.C.D. 2016

SECCION 1

TELEFONOS:
Quejas M-7911
A. Clasificados . M-7915

DIARIO DE LA MARINA

TELEFONOS:
Dirección A-3277
Jefe Redacción . M-1287
Sección de Sports M-7912

SECCION 2

AÑO CV — EL PERIODICO MAS ANTIGUO DE CUBA — LA HABANA, SABADO, 20 DE FEBRERO DE 1937 — ACOGIDO A LA FRANQUICIA POSTAL — PAGINA TRECE

LA ACTUALIDAD

Datos elocuentes sobre la situación de Barcelona

La prensa de San Sebastián publica interesantísimos informes y datos que demuestran la deplorable situación económica, social y política en que está Barcelona, víctima de los rojos y de los negros.

Hemos de ir entresacando algunos de ellos.

«En las estaciones del f. c., han ocurrido serios incidentes debido a que los viajeros, al pagar en taquilla en billetes del Gobierno de Valencia, han recibido el cambio en papel moneda de 10,5 y 2'50 ptas., emitido por el Gobierno de la Generalidad, papel que no es admitido fuera de Cataluña.

Los milicianos heridos leves en los frentes de Madrid y Teruel que son trasladados a Barcelona, hacen el viaje en trenes ordinarios, mezclados con los viajeros, sin recibir durante el lento y largo trayecto asistencia facultativa. No se recatan de protestar a voz en grito de la falta de atención de que son objeto.

Escasea y mucho el carbón para usos domésticos. Problema agravado últimamente por la falta de combustibles líquidos que impide el uso, como recurso, de hornillos de petróleo, gasolina, etc.

Virtualmente no hay pan en Barcelona. Las mujeres a partir del 15 de Diciembre tienen que ponerse a las 9 de la noche en la cola de los hornos para al día siguiente a las 10 de la mañana, si les llega la vez (muchas veces no les llega) recoger medio kilo de pan. Se suceden los motines y manifestaciones de mujeres que se pasean por la ciudad y terminan frente a la Consejería de Abastos, portando carteles que piden «Más Pan y menos Comités».

Como la falta de pan empezó a notarse al hacerse cargo de la Consejería de Abastos el camarada Comorera, que cedió después de la crisis del Gobierno de la Generalidad a Domenech, de la C.N.T., cuya organización sindical tiene colectivizados y por tanto controlados los hornos de pan, cocer y a partir de este cambio de «carteras» se suscitó una violenta polémica en la prensa entre ambos consejeros, la gente, no sin fundamento, cree que las dificultades que se encuentran para la adquisición del pan, son consecuencia de las citadas diferencias. Esta es la realidad ya que el actual consejero de Economía, Santillán, de la C.N.T., sin mirar el interés público en su departamento, ni quita ni pone rey...pero ayuda a sus camaradas anarco-sindicalistas.

Como pretexto para tranquilizar a los ciudadanos, que quieren pan, las autoridades, desde hace ya bastante tiempo, vienen estudiando el establecimiento de la tarjeta de racionamiento familiar, pero el tiempo pasa y ni hay pan ni tarjetas.

También escasean, aunque no en forma tan alarmante como el pan, los garbanzos, judías, azúcar, leches y conservas de pescados.

Hace mucho tiempo que no se come bacalao en Barcelona y difícilmente puede obtenerse, dada la gran escasez, carne de cerda, lanar y ternera. Se forman largas colas y no llega el apreciado alimento más que a quince o veinte «colistas».

Hay establecido un servicio para distribución en venta de los citados artículos alimenticios a base de receta facultativa.

Los aldeanos de los contornos se abstienen de llevar verduras al mercado del Borne (el más importante de verduras de Barcelona) porque la C.N.T. que lo tiene controlado y colectivizado, les obliga a dejar en favor de las milicias el 20% de los productos que entran, aparte de freírles con impuestos y no cotizarles un precio remunerador. Solo por la violencia se consigue que los hortelanos lleven a Barcelona los productos agrícolas.

En todos los restaurants de Barcelona no se sirven más que dos platos y un cuarto de ración de pan (el día que lo hay) insuficiente cantidad para una persona.

Del 1 al 3 del actual, rondas de milicianos de la C.N.T. recogían de los cafés céntricos y danzings a todos los varones que en tales sitios se encontraban y haciéndoles montar en camiones les llevaban al puerto y les hacían llevar de un lado para otro cajas y bultos pesados. A las dos o tres horas de vejación los soltaban. Estas detenciones arbitrarias se hacían por la noche de once en adelante.

No se vé a ninguna señora tocada con sombrero y son pocos los hombres que se atreven a usar tal prenda, puesto que han sido varias las veces que en plena calle se les ha desposeído y destrozado a algunos y algunas de tales indumentos.

Las diversas columnas y centurias que han salido de Barcelona para los distintos frentes, lo han hecho sin armamento. Este les ha sido facilitado al trasponer la frontera catalano-valenciana. A casi todas se les ha dotado en Valencia.

En ningún acto como entierros, salidas de columnas a los frentes, manifestaciones, etc., se ve la bandera tricolor. Tan solo la de la C.N.T., F.A.I. (ésta siempre destacada); la roja de la U.G.T. y las catalanas, federal, Estat Catalá y la de Companys.

Después del 19 de Julio todos los Bancos de Barcelona han sido intervenidos por la Generalidad, y bloqueados todos los saldos de cuentas corrientes, no permitiendo extracciones de numerario de las mismas más que para pago de jornales. No se hace efectivo ningún talón si no va firmado además del cuenta correntista, por el Comité de control de la casa. Se autorizó posteriormente la apertura de nuevas cuentas corrientes libres para poder efectuar toda clase de imposiciones y reintegros sin limitación, pero también se exigían para todas las operaciones las firmas de los Comités de control.

Ningún particular puede tener en su domicilio más de 1.000 pesetas y en cuanto a comerciantes e industriales las que sean necesarias para las atenciones habituales, bajo el control y responsabilidad de los repetidos Comités. Se amenaza con sanciones graves a los que infrinjan dichas disposiciones.

Es obligatorio a todo ciudadano bajo la amenaza de severas sanciones el poseer un carnet de una de las dos centrales sindicales. Cobran 5 pesetas de entrada y obligan a cotizar dos pesetas mensuales. Sin estos carnets está uno expuesto a ser detenido. A todo el que cursa un telegrama le obligan a poner en el lugar destinado a «domicilio del remitente» el número de su carnet, el sindicato a que pertenece y la fecha en que está librado. Sin dichos requisitos no admiten en telégrafos los despachos.

Los artistas Hipólito Lázaro, Marcos Redondo y Enrique Borrás, puede decirse que son prisioneros de la C.N.T., que tiene colectivizados y bajo su dirección artística y administrativa todos los espectáculos de Barcelona. Están obligados a actuar con contados descansos...y como el público se retrae de ir a los teatros primero por que los ánimos no están para ello y segundo porque las obras pasan por el tamiz de la C.N.T., que impone lo que le conviene, (se están representando obras de autores desconocidos) las recaudaciones son muy escasas y los artistas citados apenas cobran lo que verdaderamente precisan para mal comer.

Lo propio ocurre con los cines también colectivizados por la C.N.T. En los principales salones actúan doce o catorce profesores de orquesta en los principios de programa y en los intermedios y por la poca afluencia de público, a la «hora del reparto» salen a siete pesetas.

Era tanto el abuso que hacían las orquestas de los himnos rojos: La Internacional, Los Hijos del Pueblo, A las Barricadas, etc., etc., que las autoridades dispusieron no fueran interpretados por cuanto por tanto prodigarlos la gente «perdía el respeto que los tales debían inspirar».

Quedan todavía otros datos verdaderamente curiosos que iremos recogiendo en esta sección.

Todos ellos prueban el triste y doloroso estado de malestar y de amargura en que ha caído Barcelona, la ciudad más industrial y una de las de más potencia vital de España.

León ICHASO

RECONOCE EL GRAL. MIAJA QUE LA SITUACION DE MADRID ES DESESPERADA

EL AVITUALLAMIENTO DE MADRID VISTO POR UN MEDICO

Cinco largos trenes o doscientos camiones a plena carga hacen falta para el alimento diario de Madrid

La inmensidad de avituallamientos que se requiere para una población como Madrid y la dificultad grande con que luchan los rojos para obtenerlos permite esperar pronto fin

ZARAGOZA, febrero 19. (SE.) Por el Doctor G. Galván. — Vivimos devorando. Nos formamos y alentamos nutriéndonos. Insensatamente y al largo de los años, el organismo exige continuamente alimentos, es un motor insaciable que reclama su combustible necesario.

Sería asombroso que contemplásemos a fin de cada año el volumen de alimentos consumidos por una persona; sumando todo lo comido formaría montones ingentes; según un cálculo medio, el pan necesitaría una camioneta de las de reparto; el agua superaría a una tonelada; la carne, más de una ternera; las frutas y las verduras necesitarían varias cargas. Comparado el propio peso del sujeto, aventajaría el conjunto en más de diez veces; reflexiónese un momento sobre la masa que representa, colocada por comparación, al lado de su consumidor. Con razón puede decirse que el hombre devora al mundo, a la vez que éste le desgasta y, en último término, se lo reintegra con la muerte.

La guerra, con sus asedios y difíciles avituallamientos, nos hace pensar en el problema de subsistencia creado a quienes tienen la desgracia de estar en los cercos del bloqueo. La dura prueba a que se someten los organismos privados de sus elementos indispensables, que vence la gran adaptabilidad de las reservas personales orgánicas y el gran conflicto fisiológico que, de prolongarse, repercutirá a la larga, ocasionando accidentes en la salud. Las privaciones porque pasan redundarán en futuras contingencias patológicas. Cuando la nobleza de la causa defendida y el heroísmo concurren en los sitiados, un nimbo de gloria y un resurgir de fuerzas suple, y el espíritu sostiene valerosamente a la materia. Así pasó en Toledo. En cambio, cuando es la imposición despótica, como ocurre en el perímetro rojo, y culmina con el asedio de Madrid, mézclase el desaliento, la sorda protesta, la desmoralización, y ni aún queda el sostén de la heroicidad, que es también pan y alimento, con la fe y el brío defensivos, el desfallecimiento corporal.

Las necesidades de una gran plaza como Madrid, y las dificultades de avituallarla, nos ha hecho meditar sobre la cuantía diaria de géneros, única manera de resistir, sugiriendo tres situaciones: Primera, una enorme reserva de víveres previamente almacenados; segunda, un avituallamiento suficiente, y tercera, una gran deficiencia en los suministros con todas sus contingencias de privaciones. Las dos primeras pudieron ser en la primera fase de la campaña; hoy, dada la pequeña comunicación con el resto de la zona por ellos ocupada, deja sólo un débil lazo, una vía incapaz de permitir el aporte de alimantes bastantes.

Sólo el cálculo de unos treinta mil enfermos y heridos, suponiendo que sólo la mitad precisen estar a dieta láctea, exigen unos cuarenta mil litros de leche diarios, lo que suponen unas cinco mil vacas para el suministro, lo que necesitaría cuatro vagones cisternas de ferrocarril o veinte camiones a plena carga.

Guiándonos por la ración alimenticia tipo individual de grasas, féculas y albúminas y referidas a pesos brutos en sus equivalencias de empleo referidas a una población de 750,000 habitantes, después de una evacuación de 250,000 personas, arrojan cifras como las siguientes: pan, 375.00 kilos; arroz y patatas, 35,000 kilos; legumbres y hortalizas, 100,000 kilos; pescados, 40,000 kilos; sólo de agua para bebida consume más de un millón de litros diarios.

El peso total de estos productos exige para su arrastre cinco largos trenes, o una serie de camiones, en número de 200, a plena carga, que harían una interminable hilera, con todas las dificultades del embotellamiento y la rigurosidad de la puntualidad diaria en su arribo.

En este cálculo incluimos solo las cosas más perentorias en equivalencia, sin citar los alimentos complementarios precisos, como frutas, sal, aceite, azúcar, huevos, vinos, etc. que aumentarían cuando menos en un 25 por 100 el volumen de géneros alimenticios que movilizar. Sólo el café, tan popular y deseado, supuesto sea consumido sólo por el 20 por 100 de la población, tomado una sola vez al día, mil kilos de café y tres mil de azúcar.

Agrupado el conjunto de mercancías, formarían una enorme montaña, por cuya pendiente se haría una escalera superior a las de muchas casas de pisos.

La curiosidad y efectividad gráfica de estos cálculos, hechos en forma restrictiva, acusan con su elocuencia la entraña del problema y su enorme alcance, anunciando cómo no puede ser larga la resistencia, y en breve plazo se rinda, para que vuelvan tantas víctimas ajenas a la vida, a la alimentación racional, a la tranquilidad que disfrutamos los que tenemos la bendita suerte de ser libres.

LOS BUQUES VIEJOS DE RUSIA NO SIRVEN PARA ESTABLECER VIGILANCIA EN LAS COSTAS DE VIZCAYA

LONDRES, febrero 19. (AP.) — Los buques obsoletos de Rusia constituían esta noche otra preocupación para los diplomáticos que tratan de establecer un bloqueo de la guerra civil española.

Los negociadores de la neutralidad habían designado a Rusia, con Portugal, la vigilancia de las costas de Vizcaya.

Rusia ha protestado diciendo que sus buques viejos probablemente no podrán resistir las frecuentes galernas que se registran en el Golfo de Vizcaya, y ha solicitado que se le encomiende la vigilancia de las costas del Mediterráneo.

La ciudad de Vigo sigue incansable en su aporte de hombres, víveres y material de toda clase a la causa nacionalista. Su último gesto consistió en el envío, al frente de batalla, de seis magníficas ambulancias, las que fueron retratadas en su desfile por las calles de la ciudad antes de salir para su destino.

UN CUBANO EN REGULARES DE LARACHE

Luis Puente, buen periodista ovetense y excelente amigo, me dijo:

—Con los regulares de Larache viene un muchacho cubano. ¿Le interesara hablar con él y hacer algo para el DIARIO?

—¡Ya lo creo!—le contesté sin vacilar—. Mándemelo mañana, a las tres, al café!

Al día siguiente llegó a mi mesa un muchacho, de franco y alegre mirar, que no se le caía la sonrisa del rostro. Vestía el honroso uniforme de Regulares.

—Ya sé quién es usted—le dije apenas se acercó el cubano de que me habló Puente.

—El mismo—contestó, y rió a borbotones.

Hablaba alto y recio. Era el cubano alborotón y jaranero, todo simpatía. Le iba bien el uniforme, irreprochable y limpio y lucía en las bocamangas los galones de cabo. Calzaba ambas manos con guantes de algodón, color beis obscuro.

—¿Hace mucho que está en España?—le pregunté.

—Poco. Salí en mayo de Cunagua, donde residen mis padres, y en junio me alisté en Regulares de Larache. Pertenezco al cuarto tabor.

Este rapazón que rezuma simpatía se llama Arsenio Hernández Las Heras y tiene venitidós años de edad. No comete excesos. No bebe, no fuma. Es lo que se dice un buen muchacho. Hablando de sus padres deja de reir. Su voz se asemeja entonces a un rezo.

—Lo que más me preocupa —me dijo— es la tristeza de mis padres ante el temor de que me ocurra algo, pero abrigó la seguridad de que nada malo ha de sucederme. Estuve en los combates más duros y las balas pasaban silbando a mi vera y me respetaban. Un moro llegó a decirme: «¿Qué pasar a ti, no agachar no herir balas, nosotros que agachar herir y matar?» A lo que le contesté: «Bah, mohamet! Las balas buscan al que quieren herir. Lo mismo da que te agaches que no.»

Salimos del café. Las calles de Oviedo parecen un hervidero de soldados, de movilizados, de gente armada. Por todas partes se respira este ambiente militar, propio de toda guerra.

—Dura la campaña, ¿eh?—le dije.

Criollo alborotón y jaranero.—El recuerdo de los padres.—Una novia en Zamora.—Las balas, cuando quieren herir, lo buscan a uno.—Cómo ganó los galones de cabo.

Arsenio Hernández y Las Heras, cubano, de 22 años, cabo de Regulares de Larache.

—Dura a ratos. El paso por Asturias hasta llegar a Oviedo no tuvo nada de suave. Pero ya estamos aquí.

Y rió contento, con esa despreocupación criolla, que no se parece a ninguna otra. Después, adoptando un gesto serio, agregó:

—Es mucho Ejército este Ejército español. Consigue y conseguirá cuanto se proponga. ¡Y vaya generales que tiene? Fuera de aquí se le desconoce y no se le hace justicia debida, aunque no se le regateen las alabanzas. Hay que venir a España y servir en él para saber lo mucho que vale. Yo, se lo digo con toda sinceridad, estoy orgulloso de vestir el uniforme.

Hernández es discreto. No da detalles. Sabe que los militares deben hablar con cautela. Y él es militar. Habla mucho de cuantos asuntos se traten, pero punto en boca, o poco menos, al hablar de la campaña. Está bien. Así debieran hacer todos.

Apenas lleva seis meses en Regulares y ya ascendió a cabo y está propuesto, según mis noticias, para sargento, lo que le abre ya un brillante porvenir. Un sargento gana más de noventa duros al mes y está en condiciones de pasar a la Academia y entrar en la escala de oficiales.

—¿Tiene ganas de volver a Cuba?—le pregunté.

—¡Hombre, claro! Muchas, sobre todo por mis padres, pero España me gusta sobremanera. Además, tengo novia.

—¿Aquí?

—En Zamora. Cosa seria.

—¿Con intención de casarse?

—¡Naturalmente!

En una ocasión, y ya entradas las tropas en Asturias, se encontraron solos y cercados por el enemigo, el teniente D. Ernesto Belvet y este muchacho, que entonces era solamente soldado. Refugiados en una casa, sufrieron el ataque furioso de los rojos sin rendirse y sin desanimarse. Iban ambos de un sitio a otro para hacer los disparos desde distintos lugares con objeto de que los rojos creyeran que había allí más tropa. Y así, hasta que llegaron tropas que hicieron huir al enemigo. Allí ganó Hernández los galones de cabo, bien ganados.

—¡Qué valiente el teniente Belvet!—exclamó marcando en su rostro un gesto de asombro.

Este muchacho, alegré y recio, que hoy sirve a España, mira sereno a la existencia azarosa de la guerra y marcha de cara a la aventura. Acaso el porvenir le sonría, como él sonríe hoy a la vida, y allá, en la serenidad de sus días otoñales, recuerde los de hoy como un bello sueño que lo llevó a la realización de sus esperanzas.

Eduardo A. QUIÑONES.

Oviedo, enero de 1936.

Dice el Jefe de los rojos en una arenga que ahora llegan a Madrid la mitad de los víveres que antes

En general, se cree que en los combates que se vienen librando estos días en el frente del Jarama se habrá de decidir la suerte de la capital. Muchos milicianos huyen

SALAMANCA, febrero 19. (Havas). —El G. G. G. nacionalista comunica a las 8 p. m.

EJERCITOS DEL NORTE: En la V División, rechazamos un ataque en el frente de Huesca, causando muchas bajas al enemigo.

«En la VI División, fuego de fusilería sin consecuencias.

«En la VIII División, el enemigo fué rechazado en el frente de León, dejando en nuestro poder 26 cadáveres y un prisionero.

«Sin novedad en los frentes de Madrid, Avila y Soria.

«Divisiones reforzadas de Madrid: El ataque del enemigo contra el sector de Aravaca, fué rechazado con —El G. C. G. nacionalista comunien todos los frentes.

«En el Sector del Jarama, el ataque del enemigo fracasó por completo: siguen presentándose muchos milicianos en nuestras líneas.

«En el frente de Aragón, un miliciano se presentó conduciendo un auto ambulancia, en que venían un teniente de la Guardia Civil, un sargento de ingenieros y un teniente de este mismo cuerpo, con sus armas.

«En el sector de Caruelo, un sargento y varios milicianos se presentaron también en nuestras líneas».

«EJERCITOS DEL SUR: En la Sierra Nevada, dispersamos una concentración enemiga; los rojos abandonaron 32 cadáveres, 500 fusiles y 80 prisioneros; en la aldea del Pilar tomamos, durante un reconocimiento, 44 prisioneros y 35 fusiles. Entre los prisioneros figura un capitán de infantería de marina; en este mismo sector se han presentado muchos milicianos en nuestras líneas y más de 200 en Antequera, Málaga».

MADRID, febrero 18. (UP).—Se ha informado que entre las bajas sufridas por las tropas izquierdistas en el frente del Jarama se encuentra el hijo del ex-rector de la Universidad de Salamanca, D. Miguel de Unamuno, que combatía en uno de los batallones de milicianos, en el sector de Morata de Tajuña, donde se está librando en estos instantes una acción que se considera la más importante de cuantas se han empeñado en esta zona.

No todos los cuellos semi duros son Peco MARCA REGISTRADA

Los cuellos PECO se usan exclusivamente en las famosas camisas

PACKARD y PREMIER

Exija en sus camisas los verdaderos cuellos Peco MARCA REGISTRADA

El general Miaja, en una arenga por radio a los habitantes de Madrid, les anuncia que tendrán que seguir haciendo ingentes sacrificios, dado que están llegando por la carretera de Valencia, la mitad de los víveres que venían antes.

En general, se cree que en los combates de estos días se habrá de decidir la suerte de Madrid.

El Gobierno de Checoeslovaquia ha dictado severas medidas para que no alisten voluntarios para España

Se anuncia que el «Fondo Internacional» ha enviado a los rojos de Madrid, 430 toneladas de víveres, parte de los que entraron ya en la ciudad. Víveres aragoneses a Málaga

PRAGA, Checoeslovaquia, febrero 19. (AP.)—El gobierno aprobó hoy un decreto en virtud del cual se castiga con pena de seis meses a cinco años de prisión a las personas que sean sorprendidas realizando alistamiento de voluntarios para la guerra civil española.

Las personas que se alisten para servir como voluntarios en las filas de nacionalistas o socialistas en España, serán condenadas a un año de prisión.

El mismo decreto ordena a las autoridades que detengan en la frontera a cualquiera persona que se les haga sospechosa.

Los soviets se han adherido al protocolo para humanizar la guerra submarina

LONDRES, febrero 19. (AP).—La Unión de los Soviets, ha notificado hoy a la Gran Bretaña, que se adhiere al protocolo para humanizar la guerra submarina, firmado ya por seis potencias europeas.

La Gran Bretaña, Estados Unidos, Francia, Alemania, Italia y Japón, habían dado su aprobación al protocolo que obliga a los submarinos a dejar en sitio seguro a los tripulantes, pasajeros y documentación de un buque mercante antes de hundirlo.

Llegan camiones con víveres a Madrid

MADRID, febrero 19. (Havas).—Se anuncia que el «Fondo Internacional», ha enviado 430 toneladas de víveres para el abastecimiento de los habitantes de la capital; varios convoyes han entrado ya en la ciudad trayendo parte de estos víveres.

Víveres de Aragón para Málaga

ZARAGOZA, febrero 19. (Havas). —Se anuncia que ha salido de Aragón un tren de veinte vagones, rumbo a Málaga, llevando víveres para ayudar a la población que se encuentra en condiciones gravísimas de depauperación.

No bombardearon a Málaga, los buques rojos

GILBRATAR, febrero 19. (Havas). —Se declara en esta ciudad que son ridículas las informaciones asegurando que el viernes el «Jaime I» y otras unidades rojas hubiesen bombardeado a Málaga; decíase que cuatro contratorpederos franceses se mantuvieron frente al litoral, mientras se ejecutaba el bombardeo.

Dr. ROSATI
DENTISTA
O-Reilly 67 — Tel. A 9422

DINERO
sobre alhajas
Prendas de Ocasión a precios sin competencia.
LA REGENTE
Neptuno y Amistad.

TRAJES PEERLESS
SASTRES TECNICOS, TELF. M-3366
MANZANA DE GOMEZ FRENTE AL PLAZA.

SE HA CREADO UNA COMISION PARA EL CONTROL DE LOS REFUGIADOS POR EL GOBIERNO DE VALENCIA

VALENCIA, febrero 19. (AP.)—El ministerio de Salubridad del Gobierno rojo decretó hoy la reorganización del control de los refugiados.

Todos los comités que venían ocupándose hasta ahora de la evacuación han sido disueltos y sustituídos por la nueva «Comisión para la evacuación y ayuda a los refugiados».

Se establecerán delegaciones en distintas partes del territorio dominado por el Gobierno. El transporte, alimentación y alojamiento de los refugiados, junto con las medidas sanitarias y las gestiones para emplearlos, serán misión especial de la nueva Comisión.

Veintiseis naciones acordaron que hoy a medianoche se prohiba enviar toda clase de ayuda bélica a España

La solución que ha dado el Comité de Neutralidad al problema español es establecer un cordón de buques de guerra en las costas y observadores en las fronteras

LONDRES, febrero 19. (AP).—Veinte y seis naciones europeas —con la ayuda de Portugal asegurada al parecer— completaron prácticamente esta noche los planes para aislar la guerra española a partir de la medianoche de mañana sábado.

Solamente falta por decidirse los detalles relativos a la vigilancia de las costas así como un acuerdo entre Inglaterra y Portugal para el establecimiento de observadores en la frontera.

La solución que ha dado el Comité de Neutralidad al problema español consiste en establecer un cordón de buques de guerra en las costas de España, así como observadores en gran número en las fronteras.

Portugal insistió en que el establecimiento de observadores neutrales en la frontera lusitana constituía un ataque al honor de la nación, a pesar de que Francia e Inglaterra no habían hecho ninguna objeción a que tales observadores se instalaran también en la frontera franco española y en la frontera entre Gibraltar y la Península.

La Gran Bretaña, sin embargo, logró persuadir a Portugal para que acepte en principio un compromiso en virtud del cual la vigilancia de la frontera luso-española se haga por medio de observadores ingleses. Resta todavía que Inglaterra y Portugal se pongan de acuerdo acerca del número de observadores que son necesarios en la citada frontera.

Tampoco se han determinado las zonas de mar en las cuales realizará el servicio de patrullas cada nación. Los miembros de la subcomisión de neutralidad, compuesta de las seis naciones más interesadas en el conflicto, acordaron someter esta noche los planes a sus respectivos gobiernos.

En los centros informados se dice que la costa vasca será patrullada por buques portugueses y rusos; Inglaterra tendrá a su cargo la supervisión del estrecho de Gibraltar; Francia se ocupará de las Islas Baleares y del Marruecos español y Alemania e Italia tendrán a su cargo la vigilancia del resto del Mediterráneo, con inclusión de Valencia.

Se cree que cien observadores en la frontera bastarán para iniciar el plan, que deberá ser aprobado finalmente por el pleno de la Comisión de neutralidad en su reunión de la semana próxima.

Alguna clase de garantía de que Portugal, que simpatiza con los nacionalistas españoles, no violará el compacto parece importante para los negociadores, a causa de que tanto el régimen de Burgos como el de Valencia se han negado a consentir la presencia de observadores extranjeros en territorio español.

Un servicio de patrulla de los puertos portugueses, así como de los españoles, es el único medio con que cuenta el Comité de neutralidad para el caso de que Portugal se niegue en el último momento a permitir que en sus fronteras haya ni siquiera observadores ingleses. En los centros informados se dice que a esta medida solamente se recurriría en caso muy extremo, por lo razón de que a ella han formulado objeciones Alemania e Italia.

Los buques de guerra de las seis naciones citadas no tendrán facultades para detener ni registrar a los buques que violen la neutralidad, sino que se limitarán a dar cuenta de las actividades de los mismos a sus gobiernos para que adopten enérgicas medidas.

Los buques despachados para los puertos españoles deberán hacer escala en algunos «puertos del control» con el fin de que los observadores neutrales puedan examinar su cargamento y acompañar a los mismos hasta España.

Los puertos que se han escogido en principio para esa misión son: Cherburgo, Brest, Verdon y Marsella, en Francia; Madera, Gibraltar; Cagliari, Cerdeña, y los downs frente a la costa oriental inglesa.

Tropas francesas escogidas, para suplementar las patrullas de los Pirineos, han sido despachadas ya con instrucciones de que a partir de mañana sábado impidan el paso a los contingentes de voluntarios que traten de pasar de Francia a España. El gobierno del primer ministro socialista Leon Blum ha promulgado decretos prohibiendo los reclutamientos.

Hace más de un mes Inglaterra prohibió la salida de voluntarios esperando que su ejemplo fuera imitado por las demás potencias europeas.

Todavía se duda que prospere el plan acerca de prohibir toda ayuda financiera a los contendientes españoles. El control de los préstamos y créditos a España ha tenido que dejarse a un lado en vista de la insistencia de Italia y Alemania de que se establezca un embargo del oro que se encuentra en poder del gobierno rojo de Valencia, a cuya demanda se opone la Rusia soviética.

UNGUENTO MONESIA
INFALIBLE PARA CURAR LLAGAS, ULCERAS, PANADIZOS, SIETE CUEROS, UÑEROS, GOLONDRINOS, TIÑA, LOBANILLOS &

Estiman comunista una película que trata sobre España

Salió de Veracruz el vapor **Mar Cantábrico** cargado de armamento para los rojos

FILADELFIA, febrero 19. (AP.)—El Gobernador George H. Earle ordenó hoy la prohibición de que se exhiba la película «España en Llamas», en este Estado.

«Esa película es una propaganda puramente comunista, disfrazada de llamamiento a favor de la democracia», aseguró el Gobernador, después de haber visto la prueba. Hizo suya la decisión de los censores del Estado, los cuales se habían negado a aprobar dicha película.

«A nosotros, los de Pennsylvania, no nos interesa la propaganda de un Gobierno compuesto principalmente de comunistas, sindicalistas y anarquistas, que asesinan sacerdotes», aseguró el Gobernador.

La policía y el ejército mexicanos, disolvieron una manifestación comunista, en Veracruz

VERACRUZ, febrero 19. (AP.).—La policía y los soldados federales disolvieron hoy una manifestación comunista que trataba de protestar contra la presencia de León Trotzky, en el país. No hubo detenidos.

VERACRUZ, febrero 19. (AP.).—El vapor socialista español «Mar Cantábrico» se hizo hoy a la mar, rumbo a Barcelona, llevando catorce millones de cartuchos, los aviones que traía de Nueva York, otros aeroplanos que llegaron a Tejería desde los Estados Unidos, material de guerra americano que vino en camiones y cincuenta cañones de diversos calibres.

A bordo de dicho buque embarcó un grupo de voluntarios, entre los que se cuentan dos norteamericanos dos mexicanos y el resto españoles.

Lleva instrucciones de violentar la marcha, y caso de no poder llegar a Barcelona, hacer escala en los puertos franceses para seguir después viaje a España.

DESDE ESPAÑA

LA SENTINA

El mundo entero conoce ya, además del dolor de España, su vergüenza. Dolor inenarrable de llorar lo más granado de su madurez, lo más florido de su juventud, inmoladas en el ara satánica de una lucha que desataron los poderes del terror y las tinieblas; vergüenza rusiente de sentir en su rostro el igneo sello de las más infamantes vejaciones...

Ya pueden sumarse fácilmente las milicias indígenas que para su desdicha se llamaron rojas; los que no pudren bajo la tierra que quisieron vender, los que no huyeron con lo mucho que pudieran robar, los que no desertaron con el fardo de sus crímenes, van escindiéndose, con el peso de su decepción o de su remordimiento, hacia las líneas del Ejército.

—No podemos, no queremos seguir allá declaran algunos y algunas de las que, deliberadamente o por confusión— pasan del lado de las tropas.

—Sea como sea, lo único que pido es que se acabe esta matanza, que no me obliguen a disparar más—declaró y suplicó un prisionero antes de ayer aún...

Y confesaba asqueado y contrito, la inmensa cobardía, el afán de despojo, la fría crueldad de esas milicias advenedizas que los negreros de la fraternidad universal van reclutando, pagando y embarcando hacia la triste España con el oro que para ello la robaron.

—Esa «Columna internacional» es el inri con que se graba la suprema befa al pueblo de la España trabajadora —confesó uno de los evadidos, al parecer obrero.

En esa columna internacional, engrosada día a día por cientos de individuos mercenarios, figura toda la crápula, todo el bandidaje, toda la degeneración, toda la podedumbre de Europa. De muchos de ellos constan la sucesión y variedad de sus crímenes, de sus aberraciones, de sus robos... Los dirigentes de la esclavitud y destrucción hispana no hallaran recurso más heroico y gallardo que oponer, a los dirigentes de la libertad y la salvación patrias, que asestar en el vientre de Madrid una enorme, profunda facada, de la que viertе estos días el pus más fétido, los sueros más hedondos. Si las ideas y las causas han de juzgarse por sus propagadores y sus defensores, aquí tiene el mundo una vez más la prueba irrefutable, la verdad irrebatible de las excelencias de esto que la Santa Rusia quiere imponer a España y al orbe.

Ya lo está viendo Europa, ya lo está viendo América, ya lo está llorando España en su carne y en su espíritu...! Nunca se dió en la historia de los crímenes de lesa patria otro de semejante magnitud a este de los que se erigieron en árbitros de un Frente Popular... ¡Cómo los maldice, cómo los odia, cómo desea su castigo el verdadero pueblo!

¡Pobre Madrid! Hace justamente un año que pude comprobar tus continuas progresiones de gran urbe y e. descaro sin tope de tus escándalos y vicios. Como si olieras ya a cadaverina vi cernerse en la limpidez otoñal de tu cielo trágicas sombras y aparecer bajo las luces de tus noches parejas y grupos de siniestros contornos augurales... Recordé a la Jerusalén sobre cuyos muros cayeron las profecías y el llanto de Jesús, Dios y Hombre... Mercaderes, tahures, hetairas, fariseos, todos blanqueaban la sentina de sus vicios y sus pasiones para que tardara un poco más en trascender su corrupción... ¿Y ahora? ¿Es la hora de la justicia y del castigo? ¿Es el tiempo de la expiación y la limpieza?

Te servirá de horrible drenaje en le profunda herida de tu soberbia de gran metrópoli, —donde se ha vuelto a prostituir el drama del Calvario fusilando la Imagen del Divino Corazón— esa fatídica columna de la miseria, del hedor, del oprobio humano, que el internacionalismo criminal y aberrante de tus hijos te ha hundido en las entrañas casi exangües?

Pobre Madrid, nueva Jerusalén, tan grave fué tu culpa...?

M. de C.

DEL MOMENTO NACIONALISTA ESPAÑOL

Esta Sección de Propaganda, que dirige el doctor Francisco J. Almodóvar, se radia diariamente por las estaciones «CMCD» (onda larga, 950 kilociclos) y «COCD» (onda corta, 6.130 kilociclos), e integra el diario habado «La Voz del Aire».

Temario correspondiente a las tres menciones de hoy, sábado, 20 de febrero:

Primera mención: 9.10 p. m.—«Significación del Comité Nacionalista Español», por el señor Eliseo Argüelles, presidente de dicha institución.

Segunda mención: 9.40 p. m.—«La variedad regional y la unidad racional española».

Tercera mención: 10.10 p. m.—Lectura de documentos en relación con los hechos de sangre de la España trágica.

Nuestra significación

No somos una voz aleccionadora que cumple con un deber docente de humanidad y de patriotismo. Somos más que eso, porque traemos la dulce carga de los recuerdos, las evocaciones trascendentales de una historia que se confunde muchas veces con la Historia universal y una tradición enroscada a la obra misma de su vida y de su desarrollo orgánico-social. Somos España, nos sentimos España y para España. «El Momento Nacionalista Español» levanta su voz para alentar a los españoles y a los que con ellos tengan ligaduras espirituales, a seguir la ruta de un nacionalismo integral, en el cual tengan situeta propia desde el individuo y la familia hasta la región y el Estado; quiere llegar a todos para hablarles claro y alto, pero sin dejar el terreno caballeroso y cristiano que constituyen su substancia; quiere comentar los problemas nacionales de esta España ensangrentada, levantando la mente y el corazón a la altura que demanda la nobleza de sus intenciones y el sano fin que las anima, para hacer labor constructiva y depurada, obra de amor y de concordia en la que tiene su asiento la verdadera fraternidad. Pero junto a la elevación de miras y la respetuosidad de la forma y la honradez del fondo, no cederemos un ápice en nuestras convicciones, no transigiremos en nuestras ideas, no toleraremos nada que interrumpa la trayectoria que marca la lógica en su natural discurrir. Seremos, pues, intolerantes; seremos intransigentes frente al error y la calumnia, porque así lo exige una ley que rige la inteligencia y la voluntad humanas.

En todos los momentos seremos españoles en el cabal sentido del concepto: de tipo hidalgo para decir, de factura ultramoderna para pensar (ya que nada nos asusta de la cultura ni de la civilización de nuestro tiempo), y de formación cristiana para perdonar a tiempo y respetar siempre las torceduras de las personas a quienes, por serio, no podemos odiar y porque no nos queda odio después de haberlo puesto todo en las ideas que han pervertido la humanidad puesta de espalda a la Cruz.

F. J. A.

ECD 2016

SANTA CLARA Y MARIANAO, HOY, EN EL SEGUNDO GAME DE LA GRAN SERIE

MIRAMAR Y EL TEAM DE MIAMI BEACH, JUEGAN ESTA TARDE EN EL FIELD DEL VEDADO TENNIS

DESDE EL BULL-PEN

(Por PEDRO GALIANA)

Llega hoy la última carga humana de los New York Giants.—Regulares y novatos.—Continúa la presentación de los players.—Introducimos a...».—Detalles importantes de los notables jugadores que nos visitan.—Otros comentarios

A bordo del «Oriente», la majestuosa casa-flotante de la Ward Line, llegará en las primeras horas de la mañana de hoy a la Habana, el último «human cargo» (carga humana) que nos envían los New York Giants al stadium de «La Tropical» para realizar su entrenamiento de la primavera. Al frente de la procesión viene el presidente del club, mister Horace Stoneham Jr., y junto a él aparecerán Leo Bondy, vice-presidente; un grupo grande de periodistas y los jugadores Haslin, Ripple, Davis, Kenner, Yerrewick y otros más, que completan el squad de la novena, elevando el total de jugadores a 46.

Tras de arreglar todos los inconvenientes de la inmigración y de recibir la visita de los vistas de Aduana, la procesión se trasladará al Hotel Nacional y más tarde invadirá el stadium de «La Tropical» para realizar sus primeros ejercicios del año. En el grupo, como decimos, figuran los últimos players que faltaban por reportar, y esto dará a Pancho Snyder un quorum completo cuando realice el primer pase de lista...

¿Quiénes son estos muchachos que reportan? ¿Cuáles son sus peculiaridades y cómo se han dado a conocer en el base ball? Siga esta columna y estará usted al tanto de todos estos detalles...

PRESENTAMOS A...

SAMBO LESLIE: Fué contratado como sustituto de Terry y llenó cumplidamente su papel. Se dice ahora que no abrirá la temporada como regular. Y puede que ello sea cierto. Pero, cuando la campaña lleve algunos meses de vida, usted puede tener la seguridad de que Sambo será el firts baseman regular del New York. Le gusta batear por el right field y puede confeccionar frecuentes home runs. No es una maravilla fildeando, pero tampoco es el más pobre inicialista de su Liga.

CLYDE CASTLEMAN: Luque dice que es el pitcher más prometedor que tienen los Giants. Terry opina lo mismo. Es joven. Tiene magnífica velocidad y muy buenas curvas. Se parece mucho a Terry, y, como lo sabe, trata de imitar a su manager hasta en la forma de coger el tabaco. Puede ser hurler regular esta temporada.

AL SMITH: Es un producto de las calles de San Luis. Al principio se malhumoraba por todo. Ahora conoce la medicina que aplican los umpires americanos a esta clase de pacientes, y dedica todo su tiempo al pitching. Tira una buena screwball. Y cuando está en control es de lo más efectivo que tiene el staff. Un gran relevo-man.

FRANK GABLER: Le dicen el «Gran Garbo». Tiene un mundo de velocidad en la pelota y ejecuta lindos lanzamientos, pero, aún es muy noble para el trabajo. El año pasado terminó la season a todo vapor. Puede que si comienza bien, Terry le permita pitchear con frecuencia. Está en «ese momento preciso» en que su propia carrera depende de lo que haga este año.

HANK LEIBER: Fué una desilusión el año pasado, pero, no puede negarse que es uno de los buenos sluggers que tiene la Liga Nacional. Es alto, rubio, fildea bien y tiene excelente brazo. Nadie sabe lo que hará este año. Si juega a gusto en el New York ayudará mucho a Terry. En caso contrario, podrá provocar la pérdida del campeonato.

HARRY DANNING: Bastante buen hitter y mejor catcher de lo que demostró ser en la serie mundial. El año pasado no tuvo el trabajo que merecía porque en el equipo donde juega Mancuso resulta imposible sustituirlo. Pero, es un buen catcher y Hubbell lo quiere siempre de compañero de batería. No tira bien a las bases. Pero, repetimos que se defiende bien.

HARRY GUMBERT: Uno de los players más callados del team. Tiene una buena curva, pero, aparentemente «entrega» mucho la pelota. En la serie mundial le dieron terriblemente. Tenemos la impresión de que los Giants lo enviarán al Jersey City antes del 15 de julio.

GEORGE (KIDDO) DAVIS: Es uno de los caballeros del base ball y uno de los mejores fildeadores que hay en las dos Ligas. Es como Tom Oliver. ¿Se acuerdan? No batea nada. Pero cubre todo el terreno que sea necesario, por eso Terry lo tiene en su squad. Posee magnífico brazo y es veloz en las bases.

LOU CHIOZZA: No tiene la experiencia de Travis Jackson, ni su brazo, pero, nos sospechamos que cubrirá más terreno a la defensiva, y eso es lo que interesa este año al New York. Puede ser un magnífico primer bate, pues tiene velocidad. Está destinado a la tercera base, pero, lo mismo puede jugar la segunda, que el short o el outfield. Ha jugado todas esas posiciones en el Filadelfia. Y las ha desempeñado muy bien.

TOMMY THEVENOW: en 1926 Tommy fué el short stop-héroe de la serie mundial, logrando derrotar a los Yankees con sus batazos. Después de eso, ha rodado un mundo y ahora está con los Giants. Terry lo adquirió para que cubriese la vacante de Mark Koening, como utility, pero, tenemos la impresión de que haría algi más que eso en la season. Tiene buen brazo. Frecuentemente se ve envuelto en rachas de hitting y posee más experiencia que Chiozza.

JACK McCARTHY: Este es el hombre que los periódicos de New York han anunciado como el sustituto de Terry. Nosotros lo dudamos. Sin embargo, nada puede decirse, ni asegurarse. El muchacho es magnífico fielder y batea bien. El año pasado se desenvolvió admirablemente en la Liga Internacional. Batea a la zurda y no es mal hitter. Pero, antes de que se diga algo oficialmente sobre él, hay que ver si le pega a los pitchers de las Mayores y si puede más que Sambo Leslie.

MIKE HASLIN: Está en su primer año con los Giants. Perteneció primero a los Phillies y el año pasado al Boston Bees. Fildea mucho y está mejorando por días. Pudiera ser un magnífico utility-infielder y Terry tiene esperanza de sacarle buen provecho a su labor.

PANCHO SNYDER: Es el hombre de confianza de Terry. En estos días dirige las prácticas en ausencia de Bill, que tiene catarro. Los Giants le respetan y le consideran. Sabe mucho base ball. Siempre coachea en la línea de tercera. Y es quien le da las señales a los pitchers cuando Terry está fuera del game... Es un hombrote de 6.2 pies y aún se sostiene en el Big Show.

¿Los novatos?... Son muchos... Entre ellos está Hal Lee, que hasta el año pasado fué outfielder regular de los Boston Bees... Terry los probará durante toda la primavera y por el 15 de junio decidirá la suerte de algunos...

....Este team realizará todos los días sus prácticas en el stadium de «La Tropical» y debutará el próximo miércoles, frente a la selección de las Fuerzas Armadas.

Realizaron ayer su primera práctica los New York Giants en el Stadium Tropical

Carl Hubbell llegó por la mañana y fué del barco para el Stadium.—Dickie Bartell y Burguess Whitehead forman doble plays hasta en sus conversaciones.—Una plática interesante en los stands.— Luque pitcheó las primeras bolas.—Leslie pegó el primer single

«Hey, hey, hey! The Gang is here!...» En otras pala bras, los Giants se encuentran ya en la ciudad y lucen tan contentos como cuando se les sacó esta foto, en la que puede observarse la alegría que les dió el ganar el año pasado el campeonato de la Liga Nacional. El team realizó ayer su primer trabajo primaveral en el Stadium, bajo la dirección de Pancho Snyder, head-coach.

CONTINUAN LAS PRACTICAS HOY POR LA MAÑANA

(Por PEDRO GALIANA)

Los nobles Giants iniciaron ayer oficialmente su entrenamiento primaveral de 1937. Unos 25 jugadores invadieron desde las diez y media de la mañana el Stadium de la Cervecería «La Tropical» y estuvieron estirando sus músculos hasta bien entrado el mediodía. A eso de las doce y media el assistant-manager y head-coach, Pancho Snyder, dió la orden conveniente para decretar el descanso y los jugadores corrieron hasta la casa-club para dar por terminado el primer día de training.

LAS PRACTICAS SON PRIVADAS

Ningún fanático es permitido en el Stadium cuando los Giants realizan sus diarios ejercicios. Pancho Snyder dió instrucciones en ese sentido y los cancerberos del Stadium cumplen al pie de la letra sus indicaciones, no permitiendo acceso más que a los periodistas y fotógrafos. Representantes de distintos diarios neoyorquinos que se encuentran ya en la ciudad estuvieron presentes ayer, lo mismo que los fotógrafos de la Prensa Asociada, su representante en Cuba, mister Chester; Eddie Brannick, secretario del New York; Panchito Aixalá, secretario de Don Julio Blanco Herrera; Joseito Rodríguez, que vistió en un tiempo el uniforme de los Giants; Sergio Varona, comentarista local, y el que estas líneas escribe.

Los ejercicios

Todos los players que se encuentran en la Habana, con la posible excepción del pitcher Al Smith, que no había podido sacar sus maletas de la Aduana, y el outfielder Hank Leiber, que espera a Terry para discutir su contrato, vistieron uniforme y tomaron parte en los primeros ejercicios.

Allí vimos al gran Carl Hubbell, que parece haber ganado alrededor de 20 libras durante el descanso invernal. También estaban: Melvin Ott, Gus Mancuso, Harry Danning, Hal Schumacher, Fred Fitzsimmons, Tommy Thevenow, Lou Chiozza, Dick Bartell, Burguess Whitehead, Jojo Moore, Sambo Leslie, Jack Mc Carthy, Hal Lee, el hermano de Hubbell, Clyde Castleman, Frank Gabler, Harry Gumbert, Dick Coffman, Leslie Powers y otros más.

Lo primeros que hicieron los jugadores fué tirar pelotas en las sideslines, en grupo pequeños. Mancuso formó en seguida el suyo con Fitzsimmons, Danning y Schumacher. Carl Hubbell llevó a su hermano a un lado y tiró con él, mientras Dickie Bartell hacía su «war up» con Burguess Whitehead.

En un momento determinado, inconscientemente, se reunieron detrás del home-plate, Mancuso, Ott, Hubbell, Bartell y Whitehead, que puede decirse que representan el armazón sobre el cual se construye el edificio gigante de 1937.

Regino Otero y Tomás de la Cruz

Dos jugadores criollos, miembros del Jersey City, sucursal de los Gigantes, vistieron ayer el uniforme del New York y practicaron con el squad de Pancho Snyder. Ambos trabajaron en las sideslines, tirándose bolas con Dickie Bartell, Carl Hubbell y Melvin Ott. Regino Otero utilizó el uniforme que usa Luque cuando los Giants trabajan en Polo Grounds, y Tomás utilizó el que le correspondía el año pasado a Mark Koenig, que fué vendido a un club de la Liga del Pacífico en el invierno.

Lo que hicieron

Después de pasar cerca de hora y media bateando bolas suavemente en las líneas de home a tercera y de home a primera, Hubbell posó para los fotógrafos de la Prensa Asociada, le dió dos vueltas a la pista y se retiró a la casa-club. Freddie Fitzsimmons hizo lo mismo momentos después, seguido de Melvin Ott y Hal Schumacher.

Mientras tanto, Mancuso se empeñaba en batear y Dickie Bartell y Burguess Whitehead sostenían animada conversación con nosotros (Sergio Varona y vuestro servidor) en los stands.

Lo que dice Bartell

Después que Whitehead se interesó por las planas deportivas de DIARIO DE LA MARINA, pidiéndole a este comentarista el diario que llevaba, se habló de lo que será la próxima campaña de las Mayores, y cuando Sergio Varona preguntó si no consideraba muy fuerte a los Cardenales con el ingreso de Lon Warneke en su pitching staff, Dickie Bartell tuvo el siguiente comentario:

«Hum, con Warneke en el staff esa gente va a dar mucho qué hacer. Yo creo que ellos sentirán mucho la ausencia de Rip Collins, pero, de todos modos, si Paul Dean recupera su forma y Warneke pitchea bien, será muy difícil ganarle al San Luis».

Bartell, incidentalmente, no quiere hablar de sus «camorras» con Lingle Van Mungo, el pitcher de los Dodgers.

«Creo que no ha firmado todavía» —nos dijo.

«Pero no te ocupes, Dick. Van pitchearé contra nosotros el primer juego de la temporada»—apuntó entonces Whitehead.

Whitehead, un gran muchacho

Más tarde, hablando de cómo Frisch cometió un error al afirmar que Burgues no podría jugar 100 matches con los Gigantes el año pasado, Varona dijo que varios fanáticos habían preguntado por él (por Whitehead) cuando los Cardenales estuvieron aquí el año pasado, y entonces Bartell volvió a meterse en la conversación, para hacerle a Sergio la siguiente pregunta:

«Le dijo usted a esos fanáticos que Burguess estaba ahora en un verdadero team de pelota?»

Whitehead, incidentalmente, luce un excelente muchacho. A pesar de ser una estrella indiscutible del juego, habla con modestia y siempre considera a todo el mundo mejor que él. Cree que los Yankees repetirán este año en la Liga Americana, y dice que el team de McCarthy tiene también mejores pitchers de lo que la gente supone...

El contrato de Gehrig

Involuntariamente, el grupo cayó en el caso de la rebelión de Lou Gehrig, que está reclamando $50.000 pesos por sus servicios de la temporada y Whitehead fué el primero en considerar que «los Yanks no le pagarán lo que pide».

Burguess cree que «ningún jugador vale $50.000, y dice que en la Liga Nacional hay tan buenos players como Lou».

Leslie dispara el primer hit del año

Al llegar Eddie Branninck al terreno, los players detuvieron momentáneamente la conversación que sostenían con nosotros para irrumpir el campo de juego. Whitehead buscó un bate y Bartell se fué hasta el campo corto. Jack McCarthy se encargó de la inicial. Lou Chiozza fué a la tercera y Thommy Thevenow a segunda.

Todos los pitchers, incluyendo a Tomás de la Cruz, se fueron al outfield, en tanto que Adolfo Luque ocupó el box para tirar las primeras bolas.

Pancho Snyder dió la orden para comenzar la práctica de hitting y Jojo Moore, ocupó el plate. Elevó dos flyes a los jardines y después pegó un rolling al short. Mancuso fué el segundo hombre al bate. Dió dos rollings y después dejó pasar una bola que Luque estimó buena.

«Si es un juego te la cuentan, Gus!»—gritó Adolfo desde el box. Y después agregó: «Tendré que pitchearte la que te gusta.» Seguidamente lanzó un «caramelo» por el plato y Mancuso elevó un fly al left field, donde estaba situado Coffman.

A continuación fué al plate, Sambo Leslie, que batea a la zurda y desempeña la inicial. Luque lanzó y Sambo conectó un precioso hit al right field.

Nosotros pasábamos con Sergio Varona, Joseito Rodríguez y Pancho Snyder por detrás del home-plate, en esos instantes y el comentario general, al ver el batazo, fué:

«Este Leslie tiene que haber estado jugando en el Invierno».

Danning, McCarthy, Thevenow, Chiozza, que está utilizando los uniformes de Travis Jackson, y Bartell siguieron a Leslie en el batting-drill terminándose toda la fiesta a las doce y media del día, cuando Pancho Snyder dijo: «All-right, boys. Ya está bueno, por hoy!»

Los players se retiraron en seguida. Desaparecieron en el interior del club-house y media hora después tomaron sus máquinas respectivas en dirección a la ciudad, donde les esperaba la hora del lunch.

Llega hoy Stoneham

Al retirarnos, fuimos presentados a Al Laney, comentarista del New York Herald-Tribune, quien se interesaba por una buena colocación de los muchachos de la prensa para los games que se anuncian. Al mismo tiempo, Eddie Branninck, hizo el anuncio oficial de la llegada del Presidente Horace Stoneham, que arribaba en las primeras horas de la mañana de hoy, en el Oriente, de la Ward Line.

Con Stoneham vienen Ripple, Haslin, Davis y distintos players novatos, así como el resto de los cronistas de New York.

A recibirlo irán las altas personalidades de La Tropical, periodistas y los players que se encuentran en esta ciudad.

Hoy continuarán

Para hoy por la mañana a las once está anunciada la segunda práctica del club, esperándose que concurran a la misma todos los jugadores de la novena.

Por la tarde, la mayor parte de los players irán al Country Club a jugar golf, que, según Dick Bartell, ayuda a encontrar la vista para el hitting.

El día 24 es el primer game de exhibición, tocándoles contestar al team la llamada de las Fuerzas Armadas.

BURGUESS WHITEHEAD, tiene un lindo despertar...! Está en la ciudad de la Habana y ha visto ya el Stadium de La Tropical.

A PICO Y ESPUELAS

(Por Carlos M. del Calvo)

—Hoy en el Club Gallístico de La Habana.

—Un criollo de Folgueiras ganador.

—Mañana en la Valla Habana desde las diez a. m.

Hoy en el Club Gallístico de la Habana, sito en Catorce entre 19 y 21 en el Vedado, se dará una función colosal.

Los socios e invitados pueden almorzar en el mismo desde las once de la mañana.

Mañana y pasado habrá dos soberbias funciones centrales en la Valla Habana.

A las diez en punto comenzarán.

La Valla Modelo de Marianao ofrece mañana una función grandiosa.

Esta tarde se podrán ver muchas y muy buenas peleas en la Valla Patria de Marianao, sita en la Calle General Lee, frente al Hospital Militar de Columbia. También funcionará el lunes.

Mañana habrá funciones también en Buena Vista y en La Jutía.

Ayer estuvo soberbia la función del Naranjito. Se lidiaron siete parejas con el siguiente resultado:

Un canelo del Trío Artemisa, que soltó Lazo dió ojo y privado a un jabado de Benito Vega que soltó Napoleón.

Un canelo cenizo con que nos obsequió el Gallego Folgueiras luchó mucho con una gallina india de Eugenio Rodríguez Cartas, que le salió muy alta y al fin, de a tres pesos en contra, logró darle las patas y ganar. El nuestro lo cuidó y soltó Enrique Carbonero.

Un indio del Comandante Arturo García, despachó pronto a un pinto de Artiles.

Un indio de Amador Soto que soltó Leocadio rindió a las heridas a un pinto de Alfredo Martirena. El ganador lo soltó Leocadio.

Un cenizo del Trío Artemisa dispuso de un blanco de Benito Vega.

Un indio de Benito Vega hizo lo propio con un pinto de Eugenio que soltó Leocadio.

Un pinto de Martínez, ganó a un giro mayito jerezano del Comandante Arturo García.

Cada día es mayor el número de personas que se están sumando a la columna invasora que saldrá de esta capital para tomar parte en la función del día 25, jueves próximo en Cabaiguán, para ver a Diego Trinidad, Eugenio Rodríguez Cartas, Chinchín Sierra, Don Pablo L. Pérez, Benito Vega, Adriano Delgado, Antonio Campa, Elías Gutiérrez y otros, luchar contra los ases de las Villas y Camagüey.

Otra novedad la constituirán la presencia de Ricardito, el as de los jugadores en estado y la actuación del as de los estanqueros señor Luis González.

Escolapios y Maristas esta tarde

En el floor del VTC comenzando a las 5½ de la tarde en el primero de la serie

Esta tarde en los terrenos del Vedado Tennis, comenzando a la cinco y media en punto, se ha de celebrar el primer encuentro de la serie de desempate entre los quintetos de los Escolapios de Guanabacoa y de los Hermanos Maristas que terminaron el schedule de la Federación Intercolegial, igualados en el lugar de honor de la misma.

Este encuentro ha de hacer reunir en el floor de los vedadistas a muchos de los cientos de discípulos tanto de los Escolapios como de los muchachos de los Maristas, que irán al mismo a animar con sus gritos y con sus cheers a los jugadores del teams de sus simpatías, esperándose que para esta tarde se batan un records de entrada para games intercolegiales.

Fornagueras, que tiene a su cargo a los muchachos de los Maristas, confía en que con la clase de juego que están desarrollando sus muchachos en los últimos tiempos, y con la práctica que el les ha hecho hacer durante varios días de la presente semana, estos están listos para vencer en este encuentro, y así tener el mejor chance de triunfo, para el segundo match de la serie que se ha de efectuar, en él para ellos conocido floor del Club Atlético, esperando que no habrá que jugarse el tercer encuentro de la serie para saberse quien es el ganador de la misma.

Pero Grau, que tiene bajo su dirección a los muchachos de Guanabacoa, confía demostrar que sus discípulos forman el mejor team que juega en este circuito, para lo cual nos dice que él espera que se vea su actuación en el terreno, y que después de los encuentros, en los que espera ser el vencedor, hablará sobre los mismos.

Nosotros que sabemos que estos dos quintetos están muy parejos en sus fuerzas, esperamos mucha lucha, para que sólo se sepa quien es el vencedor después de celebrado el tercer match de la serie, hasta el cual esperamos se extienda la contienda.

SILVIO VA HOY AL BOX

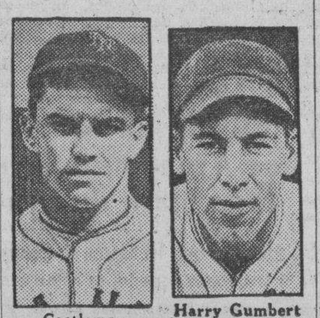

Castleman

Harry Gumbert

El eficiente player cubano será la selección de Martín Dihigo para pitchear hoy

Se celebrará esta tarde el segundo encuentro de la serie especial que están llevando a cabo los teams Marianao y Santa Clara, en discusión del campeonato nacional profesional de base ball.

La lucha, como se sabe, comenzó con pie derecho para el Santa Clara el jueves último cuando los muchachos de Julio Rojo conquistaron a Martín Dihigo con score de 6x1.

Hoy se efectuará el segundo match y todo el mundo espera una lucha espectacular entre los dos conjuntos, habida cuenta que un éxito nuevo de los villaclareños decidirá la serie y por ende el championship.

Silvio García debe pitchear por el Marianao, mientras Eckelson trabajará por el Santa Clara.

Los probables line ups:

SANTA CLARA

Horacio Martínez, ss.
Vargas, cf.
William, 2b.
Amaro, 3b.
Perkins, c.
Blanco, 1b.
Forbes, lf.
Castaño, rf.
Eckelson, p.

MARIANAO

Morales, lf.
Pérez, 3b.
Spearmann, rf.
Dihigo, 1b.
Veitia, 2b.
Santaela, ss.
Cando López, cf.
F. Guerra, p.
S. García, p.

Si el Marianao triunfa hoy, el tercer match de la serie se efectuará mañana a las dos y media en punto.

Dick Coffman

Frank Gabler

Base ball colegial mañana

En los terrenos de la Beneficencia se inaugura la contienda de la Fed. Atlét. Intercolegial

Mañana por la mañana a las diez, ha de quedar inaugurada la justa de base ball de la Federación Intercolegial ,nsuetp e atnioetaoinetaoin n e gial, en su categoría de menores de 15 años, y como día inaugural habrá antes de comenzar el primer match, revista por los muchachos de la Beneficencia, lanzamiento de la primera bola por el doctor Portela, director de este centro.

Los games, que se han de efectuar en el terreno de la Beneficencia, son los siguientes:

10.00 a. m.— Maristas y Beneficencia.

1: 1|2 p. m.—La Salle vs. José M. Gómez.

Antes de comenzar a celebrarse el primer encuentro habrá el tradicional paseíto hasta el asta de bandera, que hay en el center field, izándose en el mismo la bandera cubana, mientras que la banda de la Beneficencia dejará oír las notas de nuestro Himno Nacional.

Diviñó, managers de los muchachos de la Beneficencia, confía en el triunfo de sus muchachos, mientras que Miguel Plasencia, que tiene a su cargo a los Maristas, también cree que los viboreños sean los vencedores en el juego de inauguración.

Ahora ofrecemos los nombres de los jugadores de todos los teams contendientes:

Casa de Maternidad y Beneficencia: Alberto Corrales, A. Alvarez, J. Corantino, E. Carlos Valdés, P. Baguena, T. Rodríguez, P. Martínez, R. Ramírez, A. C. Valdés, J. E. Valdés; S. Santana Suárez, V. López, C. Adam L. A. Valdés, A. Pereira y F. Campa.

Colegio Maristas: A. Framil, M. Mo-Marsal, F. Garrico, R. Lorenzo, J. Celo, L. Rodríguez, G. Sampedro, G. Vargaz, F. Fuertes, F. Pérez, T. Pu-Radillo.

Colegio de La Salle: A. Fernández, Morrell, A. Guerra, P. Bernal, J. Saif, jol, A. González, A. Larrañaga y M. F. Arellano, R. Mendoza; E. Gutiérrez, M. Tabernilla; C. Tabernilla; A. Céspedes; J. Amenabar; J. Alvarez; H. Lagomasino; L. Comas, Arturo Hoyes, Antonio Carbia, Armando Andrés; Antonio Oyarzun.

NUEVE REGULARES DEL CINCINNATI REDS NO HAN FIRMADO TODAVIA

CINCINNATI, febrero 18. AP.— Unos 18 jugadores del Cincinnati Reds no han firmado todavía sus contratos de 1937, pero Warren Giles tiene la esperanza de arreglar el asunto pronto. Uno de los que no ha firmado es el «muchacho malo» del año pasado, Babe Herman.

Los players rebeldes aún son: Don Brennan y Ray Davis, pitchers; Herman, Havey Walker, Jack Rothrock, y los infielders Kampouris, Riggs y Kahny y el catcher Davis.

Triunfaron los "Rojos" en la YMCA

Los componentes del team Rojo dominaron por entero a sus rivales del azul

El team rojo que dirige «Un tal Mantilla» sigue cantando victoria en el campeonato interno de basket de la YMCA. Al enfrentarse el otro día con los muchachos del team azul los rojos se impusieron decisivamente en el piso, dominando a sus rivales por un score de 30 por 24.

Después de conectar trece field goals, los rojos dominaron por entero a sus rivales a la defensiva, impidiendo que anotasen más de nueve puntos en el segundo half. Manolo Barrios estuvo contenido, pero el tal Mantilla disparó tres grandes goals y Manolo Lara fué la sensación con cuatro magníficos goals.

Por los vencidos lucieron Lito Santana, Tomás Rodríguez y Guillermito Lafont.

El score fué:

Team Rojo

	Fig.	Fog.	Fc.
F. Riera, f	1	2	0
A. Ginzo, f	3	1	3
M. Lara, c	4	0	2
M. Barrios, g	2	1	1
J. Mantilla, c	3	0	2
S. González, c	0	0	0
Totales	13	4	8

Team Azul

	Fig.	Fog.	Fc.
R. Ramos, f	0	0	1
G. Lafont, f	2	1	1
J. T. Digón, c	1	1	2
R. Santana, g	2	4	4
T. Rodríguez, c	4	0	1
Totales	9	6	9

Halves	1o.	2o.	Tl.
Rojo	9	21	30
Azuel	15	9	24

Referee: Montes de Oca.
Anotador: C. López.
Cronometrista: Gilberto Fernández.

Mañana Fortuna y Regla

A las 3 de la tarde en los terrenos de Regla Park se jugará el primero de la serie

Mañana por la tarde a las tres en punto de la tarde, se ha de celebrar el primer encuentro de una serie de tres games entre las novenas del Fortuna Sporting Club y el Regla Base Ball Club, ambos contendientes de la Liga Nacional de Base Ball Amateurs.

Esta serie que sirve de práctica a ambos conjuntos para su próxima lucha en la justa amateurs, que comenzará a jugarse en el entrante mes de abril, y para la cual se espera se inscriban ocho o más clubs, tiene sumo interés para los fanáticos de ambas novenas, por tratarse más que nada de dos de los teams que más chance tienen de vencer en la competencia oficial de la Liga Nacional, y por la rivalidad que en base ball siempre existió entre ambos clubs.

Royer, estrella de los lanzadores del Regla ocupará el box en este primer encuentro, quedando en el banco para una emergencia de los reglanos a Ferrer y Monje que pueden sacar la cara por su compañero en cualquier momento.

Mayor, la máxima luminaria del circuito de los amateurs como pitcher, defenderá en este encuentro los colores blanquinegros del Fortuna, confiando Cordeiro y Peña, almas del base ball en este team que el trabajo de este muchacho sea buena como en ocasiones anteriores, para dar al Club de la calle Malecón un triunfo en este juego.

Los restantes matches de la serie se han de efectuar el miércoles 24, el segundo y el domingo 28, el tercero, siempre en los terrenos del Regla Park, y comenzando las tres de la tarde.

PROBARAN LOS PIRATAS ALGUNOS MUCHACHOS EN EL ENTRENAMIENTO

PITTSBURGH, febrero 18. AP.— Los Piratas de Pittsburgh probarán nueve muchachos cuando realicen este año su entrenamiento en los terrenos de San Bernardino, en California.

Entre estos muchachos aparecen J Muncheil, un zurdito que fué descubierto por Pie Taylor hace tiempo en Brooklville.

CAMISAS que HABLAN
VITI

«YARA» Y «ESCUELA DE COMERCIO» CELEBRAN ENCUENTRO ESTA TARDE

Esta tarde en los terrenos de Regla Park, comenzando a las tres en punto de la tarde se ha de efectuar un gran encuentro de exhibición entre las novenas de la Escuela de Comercio, campeones de base ball de la Liga Social, y el Yara, contendientes al trapo de la Liga Nacional de Base Ball Amateurs.

Jugarán Miramar y Miami

A las 4 de la tarde en el primer encuentro internacional de soft ball en el Vedado Tennis

Esta tarde en los terrenos del Vedado Tennis se inaugura la serie internacional de soft ball entre los teams cubanos y el Mimi Beach All Star, enfrentándose las americanas contra las jugadoras del Miramar Yacht Club, en game que ha de comenzar a celebrarse a las cuatro en punto.

Margot Torriente de Rose, la popular tennista, excampeona de Cuba, será la lanzadora del Miramar en este encuentro, desde cuyo puesto espera dar el triunfo al team cubano en el mismo, confiando también con la ayuda de sus demás compañeras, que, después de las buenas prácticas que han efectuado en estos días, piensan batear muchos «hits» a las pitchers del team visitante.

Mañana juegan las muchachas del Vedado Tennis club, que hasta estos momentos han demostrado ser el mejor team del soft ball de Cuba, contra las de Miami Beach, también a celebrarse en los terrenos de los azules de Calzada y Doce, comenzando a las cuatro de la tarde. Ada Dopico, será el pitcher del conjunto que dirige Cardona, que, lo mismo que las jugadoras del Miramar, están muy esperanzadas de vencer a las miamenses.

El line up del Miramar, que son las rivales de esta tarde con las americanas es el siguiente:

MIRAMAR

Tomasita Ramos, 3z.
Alicia del Valle, 2b.
Yolanda, Martín, c.
Margot Torriente, p.
Eva Loyola, ss
Margarita O?Sea, ss.
Alicia Arroyo, 1b.
Seoma Martín, cf.
Lolita Valle, rf.
Margarita Alamo, lf.

Excelente función corrida se ofrece hoy en turnos de calibre en Habana-Madrid

Sarmiento, Gayarre, Carlos, Constante, Aníbal, Federico, Cubota, Bernal, Montes Menor y otras estrellas en distintos partidos, hoy en la popular Bombonera de la Calzada de Belascoaín

Como día festivo o semi-festivo que es sábado, con la tarde libre para la mayoría de los ciudadanos, la Empresa del Habana-Madrid, ha preparado una magnífica función corrida.

Gayarre y Carlos van a otra lucha homérica. Federico y Sarmiento serán los delanteros. El adelanto importante del primero de estos dos muchachos nos hace concebir positivas esperanzas de que el match sea el más interesante de cuantos se han celebrado esta semana y no hay duda que todo hace pensar que así puede ser.

Izaguirre y Pascau en el último de la tarde, son dos zagueros de toque violentos como son Bernal y Cubota.

La tanda de la noche comienza con un match interesante entre Oscar y Vales frente a Vega y Azpeitia, continuando otro combate de alto calibre en que Gayarre vuelve al asfalto para acompañar a Constante mientras Montes menor y Aníbal tratan de anular a dichos muchachos.

Y en el último la presencia de Carlos será casi decisiva. Sus contrarios tendrán que luchar mucho para lograr la victoria. Estos contrarios son Federico y Cubota y ello significa que no arriarán bandera hasta que no haya terminado el match.

Mañana otra función corrida de altos vuelos.

Programa de la función corrida de hoy que comenzará a las 3 p. m.

PRIMER PARTIDO a 25 tantos:—Arellano y Azpeitia, blancos, contra Unzueta y Cubota menor, azules. A sacar ambos del cuadro catorce y medio.

PRIMERA QUINIELA a 6 tantos:—Arellano, Azpeitia, Unzueta, Cubota menor. Federico e Izaguirre.

SEGUNDO PARTIDO: a 30 tantos—Federico y Gayarre, blancos, contra Sarmiento y Carlos, azules. A sacar ambos del cuadro catorce y medio.

SEGUNDA QUINIELA a 6 tantos: —Izaguirre y Bernal, blancos, contra Pascau y Cubota, azules. A sacar los primeros del cuadro catorce y los segundos del catorce y medio.

Por la noche a las 8 y 30

PRIMER PARTIDO a 25 tantos:—Oscar y Vales, blancos, contra Vega y Azpeitia, azules. A sacar los primeros del catorce y los segundos del catorce y medio.

PRIMERA QUINIELA a 6 tantos:—Oscar, Vales, Vega, Azpeitia, Constante y Montes menor.

SEGUNDO PARTIDO a 30 tantos:—Montes menor y Aníbal, blancos, contra Constante y Gayarre, azules. A sacar ambos del cuadro 14 y medio.

SEGUNDA QUINIELA a 6 tantos:—Pascau y Carlos, blancos, contra Federico y Cubota, azules. A sacar los primeros del catorce y medio y los segundos del catorce.

NOTA: mañana domingo, función corrida.

BRADDOCK Y JOE LOUIS FIRMARON PARA PELEAR EN CHICAGO, EN JUNIO

SIXTO ESCOBAR Y LOU SALICA SE ENCUENTRAN LISTOS PARA SU PELEA DE MAÑANA, DOMINGO

SPORTS DIARIO DE LA MARINA SPORTS
AÑO CV LA HABANA, SABADO, 20 DE FEBRERO DE 1937 PAGINA QUINCE

AMATEUR ACES!

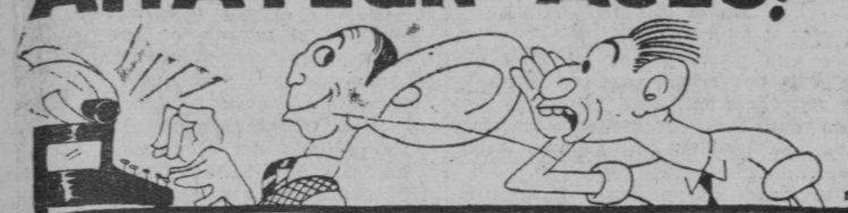

TIPS DE AQUI Y DE ALLA/.
Por DAN

El team de basket ball del Miami Daily News, que causó gran sensación el invierno pasado cuando estuvo aquí, está haciendo gestiones cerca de Abelardo Tous para realizar una nueva excursión por ésta... Don Abelardo no ha dicho todavía lo que hará, pero se tiene entendido que está estudiando el asunto... El Miami News tiene cinco jugadores nuevos así como un nuevo instructor... Los únicos players que quedan del team del año pasado son: Heeney, el peli-rojo; Peering, Buck, el center, y el forward Curry... El famoso McKenny, que no pudo hacer nada aquí a pesar de su fama como canastero, no pertenece ya al team, pero, no porque esté jugando en otro quinteto... McKinny murió en diciembre del año pasado, víctima de la pulmonía... Este fué un verdadero caso de mala suerte... El veterano player tenía anunciada su boda para el Día de Pascuas y la muerte lo sorprendió tres días antes... Según los informes que nos brindan, los periódicos de Miami han ponderado extraordinariamente sus facultades, considerándole uno de los mejores atletas que Miami ha visto en acción... Volviendo al team de Miami, diremos que este año volvió a ganar el campeonato del Sur, tras de un empate espectacular con su rival más cercano, que obligó a la celebración de un choque extra para decidir. ¿Mas noticias de esto?... Pregúntenle a Isidro Ruiz, de la Habana, Cuba.

Ruperto Notario, uno de los más notables coaches de atletismo que Cuba ha producido, se encuentra actualmente en Santa Cruz del Sur, pero, tiene su mente fija en los IV Juegos Deportivos Americanos. Ruperto nos envía un saludo desde allá, y al mismo tiempo nos insta para que ayudemos a la formación de un gran team cubano. Creemos, sinceramente, que algo bueno puede hacerse en este sentido y sostenemos también el criterio que los coaches deben designarse lo más pronto posible, a fin de que pueda realizar una buena labor de scouting antes de seleccionar sus teams.

Esta tarde se efectúan los finales del campeonato Nacional amateur de golf en los links del Country Club, y todo parece indicar que ha de darse una competencia interesantísima... Luis Sentmanat, que fué nadador de la Y.M.C.A. en los buenos tiempos de la Guay, contrae nupcias esta tarde... Y las campanas sonarán en la notaría del doctor Roselló... Paco Muñoz, que fué brillante comentarista deportivo de «El Mundo», sigue ascendiendo en su carrera gubernamental... Ahora acaba de ser nombrado Subdirector del Registro de Extranjeros. El comentario general de ayer fué la «calientica» misiva de Héctor Muñoz... Cada cual ha interpretado esa carta a su manera, y no seremos nosotros los que digamos el sentir popular...

La nota más interesante de la semana, en el sector amateur, fué la exhibición de basket-ball que brindaron las chiquillas del colegio «Estrella» frente al team de Miami... Muchos dicen que esas pipiolas le dieron una bonita lección de basket a las americanas y lucieron más que todos los teams seniors... Los expertos dicen que el mejor team que se puede formar del último campeonato senior femenino celebrado, lo deben integrar: María Luisa Bonafonte y Mimí Salmón, forwards... Juanita Trueba, center... Y Nena Gutiérrez y María Trueba, guards... El romance de Sis Jenkins con un popular referée local está llegando ya a su clímax! Hay un coach que considera que Armando Cuervo no ha jugado este año lo suficiente para figurar en el ALL-STARS TEAM del campeonato senior... Y prefieren primero al PATO Gallarreta...

Dentro de poco daremos el ranking oficial de la temporada de basket ball y pensamos incluir en el mismo a los mejores atletas que hemos visto desde que se levantaron las cortinas... (juniors y seniors)... Nardo Zapico tiene la impresión de que algo más que el juego del team del Cubaneleco fué lo que le hizo perder el campeonato senior femenino de basket-ball al Hispano... Agapito Mayer, del Fortuna, no ha comparecido todavía ante la Comisión de Investigación de la UAA.

Dempsey, referee de gran pelea

Sixto Escobar y Lou Salica, en una pelea por la faja el domingo en Puerto Rico

SAN JUAN, Puerto Rico, febrero 18. (AP).—Después de su último entrenamiento hecho hoy, Sixto Escobar, fué señalado favorito 3 a 1 para defender su título de Campeón Mundial de los bantam-weight contra Lou Salica, de New York, en el bout a quince rounds que tendrá lugar el domingo por la noche.

El sentimiento ha sido probablemente uno de los factores para hacer favorito al muchacho local. Porque la verdad es que la diferencia que hay entre uno y otro boxeador, después de sus trabajos de training, es poca. Salica parece muy ligero y Escobar acusando un fuerte punch.

La Comisión Atlética ha aprobado la selección de Jack Dempsey para actuar de referee del encuentro y Naf Fleischer y Hype Igoe, dos periodistas de New York, los jueces. Dempsey ha coblegrafiado que saldrá en avión desde Miami, llegando dos horas antes de la pelea.

Los promotores de la pelea han dicho que la venta de tickets por adelantado no llega a nueve mil dollares, pero que esperan hacer una casa de 25 mil pesos. Muchos aficionados de Barceloneta, donde Escobar vive, enviaron cuatrocientos para entradas, la mayor parte de ellos, de a peso cada una.

Acordes Braddock y Louis

Anoche firmaron para pelear en Junio por el título de Jimmy en «Comiskey Park»

CHICAGO, febrero 18. (AP).—James J. Braddock y el bombero de Detroit, Joe Louis, firmaron hoy sus papeles para la pelea por el campeonato Mundial de los pesos pesados. Se ha hecho oficial el anuncio de que será en Chicago en el próximo mes de junio, a no ser que otra coso disponga Madison Square Garden.

Braddock y Louis firmaron los contratos para pelear quince rounds, en Comiskey Park, los terrenos de base ball de los White Sox, en la noche del 22 de junio, por el título que posee Braddock y el 67 y medio por ciento del total de las entradas, q. se estiman en un millón de pesos.

Bajo esos términos en el contrato, Braddock recibirá el cincuenta por ciento de las entradas, con una garantía de quinientos mil pesos; el cincuenta por ciento de los derechos de la película y la misma cantidad de lo que produzca la exclusividad de la Radio.

Joe Louis, el negro aspirante al título recibirá el diecisiete y medio por ciento de las entradas, pero su parte en la película y el radio no ha sido aclarada.

Después de la firma se anunció por Joseph Triner, miembro de la Comisión Atlética del Estado de Illinois, que Joe Foley, un antiguo redactor de sports, será el promotor del encuentro, que será el primer Campeonato por el título desde aquella de Dempsey-Tunney, celebrada en Soldier Field, hace diez años.

S.S.S. Habana: A juicio nuestro, Leslie será la primera base regular de los Gigantes en la temporada. Y el cuarteto de pitchers lo formarán: Hubbell, Schumacher, Fitzsimmons y Castlemann. Los Gigantes estarán aquí 25 días, celebrando nueve matches de exhibición. Esta no es la primera vez que un team juega aquí en exhibiciones en la Primavera. El Brooklyn y los Cardenales lo hicieron antes.

Los acuerdos tomados por la Unión A.A.

La Unión designará a uno de sus miembros para la formación del Club Olímpico

Aceptar después de haber transcurrido los treinta días reglamentarios, las solicitudes de inscripción de los siguientes atletas: José R. Flores y Jonhnny B. Lafont, por el Club Deportivo de Cárdenas.

—Aceptar la baja del atleta Jorge Escobar Quesada, por el Club Cubaneleco.

—Aceptar el alta del atleta Jesús Valeya Herrera, por el Club Deportivo de Cárdenas.

—Se acuerda autorizar al Club Cubaneleco para celebrar los siguientes juegos de base ball; contra la Casa Vasallo, el día 21 de febrero; contra el club Teléfonos, el día 24 de febrero; contra la Escuela de Comercio, el día 28 de febrero, y contra la Ruta 9, el día 7 de marzo próximo, en los terrenos del Club Cubaneleco, en Regla.

—Autorizar al club Yara para celebrar un juego de práctica de base ball contra el team de la Escuela de Comercio el día veinte de los corrientes, en el Stadium de Galbán Lobo, en Regla.

—Atuorizar al club Atlético de Cuba para celebrar un juego de exhibición de base ball contra el Cluo Hershey, en Hershey el día 21 de los corrientes.

—Tomar nota de la comunicación remitido por el señor Bernardo J del Resgo, dando cuenta haber tomado posesión del cargo de secretario del Fortuna S. Club, y desearle a dicho señor, así como al resto de la Directiva de dicho Club, toda clase de éxitos en sus gestiones sociales-deportivas.

—Autorizar al Regla Base-ball C., para participar en el Campeonato de Basket ball Intersocial Reglano, que dará comienzo el día 21 de los corrientes en el floor del Liceo de Regla.

—Se acuerda conocer del informe del señor Rafael de J. Iglesias, Delegado de Cuba a la Junta Técnica de los Juegos Deportivos Centro Americanos.

—Se acuerda felicitar al señor Rafael de la J. Iglesias, por la labor realizada ante la Junta Técnica.

—Se acuerda designar un Delegado de la Unión Atlética de Amateurs de Cuba para que colabore con el Delegado Técnico en la obtención de la Constitución de la Junta Nacional de los IV Juegos Deportivos Centro Americanos. Este delegado será designado el próximo martes día 22 del actual.

—Se acuerda designar ponente en la consulta formulada por el presidente de la Comisión de Investigación al doctor Genaro Suárez, quien deberá informar en la próxima Junta que celebre el Comité.

MARIANO ARILLA PELEA ESTA NOCHE EN SANCTI SPIRITUS CON T. CRUZ

Mariano Arilla pelea esta noche en Sancti Spíritus para la Cadena Nacional de promotores que tan hábilmente dirige desde la Habana nuestro auxiliar, el popular Firpo. El contrario de Arilla es el ídolo de aquella localidad, Tony Cruz, en quien los spirituanos ven al futuro Campeón Nacional.

En el mismo programa tomarán parte El Chino Remediano, Kid Chivo y A. Clemente, contra fuertes adversarios importados por la Cadena, de distintos pueblos de la Isla.

El mexicano Alberto Campos espera ganar con llave de barrena

Esta noche presentará Corona su tercera jornada de lucha libre en el ring de la Arena Cerveza Cristal. El español Gabino Camino amenazado por el Tarzán. O-Neil contra Bobby Burns

Gabino Camino, el sensacional León Hispano, Campeón Light heavyweight de Europa, es la obsesión de todos los luchadores. Las victorias espectaculares que ha obtenido en sus anteriores encuentros el agresivo hijo de Santander, ha hecho que todas las aspiraciones se cifren en una victoria sobre su persona. Ya sabemos del reto lanzado por O-Neill a Camino; ahora el Vaquero propone que esa batalla, caso de llevarse a cabo, tendrá que ser super-libre, es decir, donde se admita de todo, sin limitación alguna...

ALBERTO CAMPOS Y SU FAMOSA BARRENA

Alberto Campos, el fiero Bulldog Azteca, que se enfrentará esta noche con el sensacional luchador hispano, Gabino Camino, nos asegura que él será el vencedor con su famosa llave de **barrena**, la cual se la aplicará a Camino. Esta llave, desconocida para los fanáticos cubanos, es como sigue: el que la aplica, coge a su adversario por las piernas y mientras le pane una llave en ellas, lo levanta al extremo de separarlo del suelo, para luego hacerle golpear violentamente con la cabeza en la lona, hasta privarlo del conocimiento. Con esta llave, espera Campos salir airoso esta noche frente al formidable campeón hispano.

O-NEILL FRENTE A BOBBY BURNS

Un combate que hará época en nuestros anales deportivos es el que sostendrán esta noche Buck O-Neill, el Vaquero de Oklahoma y Bobby Burns, el científico irlandés, que aspira a un combate con Camino. Como ya saben nuestros lectores, O-Neill le ha lanzado un reto estupendo al español siempre que el combate sea a lucha super-libre. Es decir, sin limitación alguna, sin prohibición de ninguna clase, admitiéndose todo. Burns también aspira a un bout con el español, siendo indispensable para ello, la victoria de esta noche.

SZASZ CREE VENCER AL GRIEGO

La batalla inicial de las grandes peleas, que está concertada entre Al Szasz, el limpio y elegante luchador húngaro, y Pete Bastu, el rey de los trics, el fiero griego que tanto escándalo ha causado con sus **bravitas**. Esta batalla será interesantísima y las emociones serán muchas. Como ya hemos publicado, el preliminar estará a cargo de Jesús Rodríguez, la Panterita del Dependientes y Gilberto Becerra, el ídolo del Cerro. Los precios que regirán son los mismos, pudiendo separarse las localidades en Galiano 57, llamando por el Teléf. A-8242.

Las damas tendrán entrada gratis, siempre que vayan acompañadas por un caballero.

INAUGURA SU LOCAL SOCIAL EL SABADO 27 EL «OLYMPOS CLUB»

Una nueva sociedad cuenta la ciudad nueva, nuestra bulliciosa y alegre Víbora. En ésta el «Olympos Club», tiene su sede en la Avenida 10 de Octubre 374, frente a la iglesia parroquial de Jesús del Monte.

En la noche del próximo sábado abre sus puertas con un gran baile, que, a juzgar por los preparativos que se vienen haciendo, culminará en el más franco éxito, para su Junta Directiva que preside el señor Carlos Pérez Ramos.

Actuará en esa noche, un aplaudido jazz-band, que alternará con un septeto.

Tan pronto el estimado amigo Fausto Brieba, presidente de Propaganda nos remita datos, los daremos a conocer a nuestros lectores.

Será una grata fiesta de la que guardarán recuerdos todos los que asistan.—L. R.

Gran partido estelar se dará esta noche en el Frontón Jai-Alai

Labat Menor e Ibarlucea, ganaron el segundo de ayer. Gran programa para hoy. Buenos pagos anoche en el Viejo Frontón. Mucha concurrencia presenció la función nocturna

IRIGOYEN III Y MAGUREGUI VS. ARGARATE Y GUTIERREZ

La función de ayer en el Frontón Jai Alai, estuvo muy concurrida, habiendo asistido el Secretario de los Gigantes, Ed Branick y un grupo de jugadores, los cuales salieron encantados del espectáculo.

En el partido de apertura, Lucio y Escarza jugaron un horror de bien, derrotando de calle a Onaindia II y Deva. El ataque de Lucio y de Escarza, fué tan fuerte, que desde el tanto cinco, el partido se puso del lado de ellas.

Deva se llevó la primera quiniela, que fué extensamente discutida.

En el estelar Labat Menor e Ibarlucea, dejaron en 27 a Vallejo Menor y a La Paz.

En distintos momentos de la lucha, estuvieron a un tanto del empate, pero no pudieron igualar ni una sola vez.

Labat menor tuvo un día casi perfecto, solo tuvo una pifia, y remató con eficiencia.

Los zagueros anduvieron mal, pero Ibarlucea se compuso en la tercera decena.

Labat, que estaba en su día, se llevó la segunda quiniela.

ESTA NOCHE

Para esta noche sabatina se ha combinado un gran programa.

RESULTADO OFICIAL DE LA FUNCION CELEBRADA ANOCHE

PRIMER PARTIDO

	Tantos
Lucio y Escarza, blancos	30
Onaindia II y Deva, azules	18

Ganadores: BLANCOS.

PRIMERA QUINIELA

	Tantos	Pagos
1—Escarza	4	$ 8.58
2—Deva	6	10.10
3—Lucio	3	3.43
4—Goyo	4	3.73
5—Recalde	4	3.57
6—Onaindia II	5	8.17

Ganador: DEVA. Pagó a:

10.10

SEGUNDO PARTIDO

	Tantos
Labat menor e Ibarlucea, blancos	30
Vallejo menor y La Paz, azules	27

Ganadores: BLANCOS.

SEGUNDA QUINIELA

	Tantos	Pagos
1—Mendizábal	4	$ 5.52
2—Labat menor	6	4.27
3—Vallejo menor	0	3.78
4—La Paz	0	10.20
5—Gutiérrez II	2	3.40
6—Ibarlucea	0	9.47

Ganador: LABAT MENOR. Pagó a:

4.27

PROGRAMA OFICIAL PARA LA FUNCION QUE SE CELEBRARA ESTA NOCHE

(A LAS 8 Y MEDIA)

PRIMER PARTIDO, A 25 TANTOS: Martín y Garramiola, blancos, contra Aguiar y Ulacia, azules. A sacar los primeros del cuadro 9 y medio y los segundos del cuadro 10, con ocho pelotas finas.

PRIMERA QUINIELA, A 6 TANTOS: Maguregui, Elizondo, Irigoyen III, Egozcue, Gutiérrez y Argárate.

SEGUNDO PARTIDO, A 30 TANTOS: Irigoyen III y Maguregui, blancos, contra Argárate y Gutiérrez, azules. A sacar ambos del cuadro 10, con ocho pelotas finas.

SEGUNDA QUINIELA, A 6 TANTOS: Creus, Gutiérrez II, Salazar, Goitia, Ochoa y Paco.

TERCER PARTIDO, A 30 TANTOS: Creus y Paco, blancos, contra Gutiérrez II yS Salazar, azules. A sacar amobos del cuadro 10, con ocho pelotas finas.

ELIMINARON A TONY CARRILLO EN LA JUSTA DE GOLF

La sorpresa máxima de la temporada de golf se dió ayer por la mañana en los links del Country Club, cuando el campeón cubano Antonio Carrillo fué eliminado por Manuel de Armas, que jugó en forma brillantísima para l'evarse el partido.

El resto del día fué interesante habiéndose registrado los siguientes resultados:

CHAMPIONSHIP DIVISION

Luarter finales

G. A. Rouriguez venció a N. L. Griggs, 5 por 4.

M. Pollack venció a D. Velasco, 1 up.

M. de Armas venció a A. Carrillo, 4 por 3.

C. H. Jennings venció a J. Sabatés, 1 up.

Semifinales

Pollack venció a Rodríguez, 1 up.

Jnenings venció a De Armas, 2 ups.

División 2

O. Sánchez venció a R. Bartell, 1 up.

E. R. Glauber venció a M. S. Mc Govern, 2 por 2.

T. Johnson venció a Morrit, 3 por 2.

S. Estévez won from E. Hanlon, by default.

División 3

I. Jto. venció a F. Gato, 6 por 5.

P. N. Phillips venció a E. Sardiñas, 2 ups.

E. Sardiñas venció a R. V. Waters, 8 por 6.

C. Valentiner venció a A. W. Wolff 1 up, 2 holes.

División 4

S. Sardiñas ganó a A. Scott.

F. Mendoza ganó a L. B. Ross.

W. B. Olephant venció a G. Tous, 3 por 2.

R. Golstone venció a W. S. Alexander.

Consolation of División

R. Menocal venció a F. Argüelles, 3 por 1.

J. Z. Horter venció a G. Hemsley, 2 por 1.

A. Larrea ganó a I. Cochrane, by default.

J. Sabatés ganó a S. L. Diggle, by default.

JUEGOS PARA HOY

Championship División

Final

Pollack vs. Jennings.

División 2

O Sánchez vs. Glauber.

Johnson vs. Estévez.

División 3

Semifinales

Jto vs. Phillips.

E. A. Sardiñas vs. Valentiner.

División 4

Semifinales

S. Sardiñas vs. T. Mendoza.

Oliphant vs. Golstone.

Consolatnon División

Horter vs. R. Menocal.

Larrea vs. J. Sabatés, Jr.

BAILE DE MAMARRACHOS HABRA EL SABADO, 27, EN EL CLUB «SAN CARLOS»

El club San Carlos ha de celebrar una gran fiesta el sábado día 27 del corriente mes, en su home en la calle Correa, en la gran barriada viboreña, no siendo otro que el tradicional baile de mamarrachos, que desde hace varias temporadas celebra este club en esta época del carnaval.

Muchas sorpresas preparan los carlistas para ese día, siendo una de ellas el especial adorno que tendrá toda la casa club y terrenos de basket ball, en los cuales la mano prodigiosa de Hernández Cárdenas, el popular caricaturista conocido por Hercar, hará trabajos propios de esta clase de fiestas, incluyendo una serie de caricaturas de personas de actualidad, que serán la sensación de la noche en el home de los carlistas.

LOS YANKEES CUENTAN CON UN NUEVO PLAYER PARA EL OUTFIELDER

NUEVA YORK, febrero 18. (AP).—Los Nueva York Yankees firmaron hoy al outfielder Roy Johnson, pero la rebeldía de sus players regulares sigue igual que antes. El manager económico del club, Ed Barrow, comentó: «Yo pensaba que a estas alturas tendríamos la mayor parte de los contratos»

Las contra proposiciones a los jugadores fueron echadas al correo en los primeros días de la semana, pero todo hace creer hasta el momento, que Lou Gehrig, Joe Di Maggio, Red Ruffing, Jake Powell, y Lefty Gómez están parapetados en su oferta principal.

El coronel Jacob Ruppert, descorazonado, dijo que el había comprado al inicialista Babe Dahlgren, a los Red Sox del Boston, para obligar a Lou a estampar su firma en el contrato.

«Siempre nos gustó Dahlgren, y tratamos de obtenerlo el pasado año», dijo Rupper. «Por supuesto que necesitamos protección, para en caso de que Gehrig no sea razonable, pues no vamos a realizar ninguna intriga para hacerlo firmar. Todas las cartas están sobre la mesa en este caso», terminó diciendo Barrow.

ESTA NOCHE OFRECE UN BAILE DE MAMARRACHOS EL CLUB «INFANTIL»

Esta noche abre sus puertas la progresista Asociación Antiguos Alumnos del Colegio «El Infantil», para brindar en sus espléndidos salones de la Avenida de 10 de Octubre 360, entre Santa Irene y Correa, un gran baile de Mamarrachos, el que dará oportunidad a nuestra juventud bailadora, para que pase horas muy agradables, danzando a los acordes de un excelente jazz band, que alternará con un septeto.

Mañana, domingo, como ya hemos anunciado, se ofrecerá en horas de la tarde, la gran matinée infantil, a beneficio de su activa Sección de sports, que preside Piñera, actuará en esta fiesta un acreditado conjunto musical.

Les aseguro mucho éxito.—L. R.

El Candler derrotó al Baldor 13-5

Pero el team de fiñes perdió con el Belén en un duelo de pitcher con anotación de 4x3

Ayer se celebraron dos interesantes juegos de base ball en los terrenos del Candler College. En uno de ellos el team propietario del campo le ganó al Baldor con score de 13x6, en siete innings. Guinea, el pitcher del Candler amarró corto a los contrarios no permitiéndoles más que cuatro hits.

En el otro match, los fiñes del Belén, en ocho innings, le ganaron a los boys del Candler, 4x3. Fué un verdadero duelo de pitchers entre Fariñas y Capote.

CANDLER COLLEGE

	V.	C.	H.	O.	A.	E.
A. Vélez, 1b.	5	1	2	9	1	1
R. Fajardo, cf.	5	2	2	0	0	0
J. Metzger, ss.	5	1	1	1	5	1
C. de la Fe, 2b.	5	3	4	3	3	2
R. Fabelo, 3b.	4	2	3	1	1	0
R. Guinea, c.	5	0	0	6	0	1
R. Palacios, lf.	4	0	1	1	0	0
J. Picallo, rf.	4	2	1	0	0	0
A. Guinea, p.	4	2	2	0	0	0
Totales	41	13	16	21	10	5

BALDOR

	V.	C.	H.	O.	A.	E.
R. Portela, 2b.	3	1	1	0	5	0
G. Portela, ss.	4	0	0	0	1	1
A. Catasús, 1b.	3	0	1	11	0	0
M. Macías, 3b.cf.	4	0	0	1	2	3
A. Blanco, lf. 3b.	3	0	0	1	0	0
E. Blanco, c.	4	1	0	6	2	0
M. Portela, cf. lf.	3	1	1	1	0	0
R. Allende, rf.	2	2	1	1	1	1
F. Suárez, p.	0	0	0	0	0	0
J. Castellanos, p.	4	1	0	0	2	1
Totales	30	6	4	21	13	6

Candler	225	001	3—13
Baldor	002	300	1—6

Carreras empujadas: A. Vélez, 1; De ya Fe, 3; R. Fabelo, 1; A. Guinea, 1; R. Palacios 1; J. Picallo 1; R. Portela 1; Catasús 2. Two base hits: Macías 1; A. Blanco 1; Allende 1. Three base hits: A. Guinea. Home runs: De la Fe. Bases robadas: De la Fe 2; Fabelo 1. Quedados en bases: Candler, 7; Baldor 9. Double plays: Metzger, a De la Fe a Vélez. Struck outs: Suárez 3; Castellanos 4; Guinea 6. Bases por bolas: Suárez 1; Castellanos 1; Guinea 5. Dead balls: Guinea a Allende. Passed balls: Blanco 1; Guinea 1. Umpires: Cabrera y Martínez.

BELEN

	V.	C.	H.	O.	A.	E.
R. Marichal, 3b.	4	1	1	1	2	0
J. Tapia, 2b.	3	1	0	0	5	1
G. Llarena, 1b.	3	0	0	12	0	1
M. Prado, rf.	4	0	1	3	0	0
C. Zubillaga, ss.	2	1	0	2	2	0
L. Sixto, lf.	2	0	0	0	0	0
F. Odubeando, cf.	2	1	0	0	1	0
M. Carreño, c.	2	0	0	5	1	0
J. Fariñas, p.	4	0	0	1	1	2
Totales	26	3	2	24	12	4

CANDLER

	V.	C.	H.	O.	A.	E.
C. Taboada, c. cf.	2	1	0	4	1	0
K. Curchacova, ss.	3	0	0	3	1	3
A. Sosa, lf. 3b.	4	0	1	1	1	1
R. Guinea, 3b. c.	4	0	0	3	2	0
J. Capote, p.	3	0	0	5	0	0
R. Crespo, 1b 3b.lf	3	1	1	2	0	1
D. Ordóñez, cf.rf	3	1	0	1	0	0
J. A. Ordóñez, rf1b.	3	0	0	1	0	0
N. Alonso, 1b.	0	0	0	0	0	0
L. Varona, 2b.	3	0	1	4	2	0
Totales	28	3	3	24	7	5

Anotación por entradas:

Belén	020	011	00—4
Candler	100	020	00—3

Sumario:

Carreras empujadas: L. Sixto 2; J. Tapia 1; L. Varona 1; C. Taboada 1. Bases robadas: R. Marichal 2; C. Zubillaga 1; F. Odubeando 1; M. Carreño 1; C. Taboada 1. Quedados en bases: Belén 7; Candler 4. Double plays: Sosa a Varona; Odubeando a Zubillaga a Carreño a Marichal. Struck outs: Capote 7; Fariñas 4. Bases por bolas: Capote 10, Fariñas 2. Dead balls: Capote a Carreño; Fariñas a Taboada. Wilds: Fariñas 1; Capote 3. Passed balls: Carreño 1; Taboada 1. Umpires: Cabrera y Martínez. Tiempo: 1h.55m. Scorer: E. Yañez.

TOPICOS FUTBOLISTICOS

Por PETER

—Luce bien el Hispano.
—Un iberista, arriesgado.
—Empate inter-colegial.

Los muchachos del Hispano están dispuestos a empatar en el tercer lugar con los Campeones Nacionales de la Juventud Asturiana. Y están dispuestos decimos, porque según se nos ha dicho, Polo, el Entrenador, ha celebrado esta semana un par de buenas prácticas, y viendo el rendimiento de los jugadores, no se ha ocultado para vaticinar el triunfo de los Tigres.

El Hispano lleva cinco empates consecutivos, y ello es una demostración de que hay «flus» para ganarle a los mejores y la verdad es que los «toritos» de la Juventud Asturiana no parecen en la actualidad ser de los mejores, a juzgar por sus últimas actuaciones. La Juventud, desde su último triunfo, registrado en el programa de enero 10, ha perdido cuatro juegos y ha empatado uno. No es aventurado, pues, predecir el triunfo de los muchachos del Lucero en el partido del domingo en el Campo Cerveza Polar.

x x x

El concurso futbolístico que venían celebrando los teams de la Liga Intercolegial, ha terminado con un empate en el primer lugar entre los teams Concepción Arenal y el de la Academia Unión Cincuenta, a once puntos. Estos serán, pues, los equipos contendientes de mañana domingo, discutiéndose la Copa que hay asignada para el primer lugar.

Véase cómo terminó la justa intercolegial:

Clubs	G	E	P	Gf	Gc	Pts
C. Arenal	5	1	2	14	8	11
Unión 50	5	1	2	12	12	11
Jovellanos	2	4	2	9	10	8
A. Soto	2	3	3	9	8	7
Belén	0	3	5	1	7	3

Los muchachos de la Liga Intercolegial de Foot Ball celebrarn también el próximo domingo, mañana, en el teatro Prado, un festival.

El programa está compuesto por una película y gran número de variedades.

Hemos sido atentamente invitados, por lo que damos las gracias.

x x x

Con el pseudónimo de «Un iberista de la Barra de Payret», hemos recibido una carta en la que se refuta algo que comentamos en esta sección sobre el partido de mañana domingo en el Campo Cerveza Polar, entre los «leones» del Iberia y los «alacranes» del Deportivo Centro Gallego. Nuestro comunicante nos hace una serie de consideraciones, todas muy atendibles, y llega a la conclusión de que está dispuesto a jugarse una cantidad no menor de diez pesos, ni mayor de cincuenta, al triunfo del Iberia. Y nos dice que en caso de que recojamos el guante que nos lanza, podemos verlo hoy sábado, de nueve a diez, en el lugar ya dicho.

Lo único que tenemos que decir al iberista de la Barra de Payret es que nos ha confundido, porque una cantidad no menor de diez pesos ni mayor de cincuenta, no la hemos visto nosotros más que los sábados cuando vamos al Banco a hacer efectivo el check co nel que nos pagan en este periódico. Nosotros no somos ricos, no podemos gastarnos el lujo de hacer esas clases de apuestas, y cuando nos jugamos las joyas de la familia, lo hacemos cuando vemos un negocio claro, en el que se pueda ir a ganar al seguro. Y la verdad es que en ese match de Iberia y Centro Gallego, hay para todo el mundo.

No obstante, tenemos la seguridad de que si ese iberista va al campo mañana domingo, y enseña los «pápiros» antes de celebrarse el partido, y anuncia que está dispuesto a jugárselo a los leones, va a tener un lleno, porque gallegos hay muchos que están deseosos de apostar también al triunfo del Deportivo.

De manera que si no es «farol» su carta, haga lo que le decimos.

x x x

En un periódico de Panamá encontramos la siguiente nota:

«El propósito de que todos los años se celebren competencias de football entre todos los países Centro-Americanos y del Caribe, fué manifestado en las sesiones del Congreso Técnico de los Cuartos Juegos, cuando el Delegado de Costa Rica, Profesor Eduardo Garnier, lo declaró así a manera de una sugerencia.

«La idea de la delegación tica fué considerada como conveniente para verse en ella una manera de Centro América y del Caribe y porque tiende, indudablemente, a fomentar más y más las actividades deportivas, especialmente el futbol.»

«El Delegado de Cuba, Rafael de J. Iglesias, aprovechó la ocasión para declarar que la idea era magnífica y que, de llevarse a cabo tales competencias anualmente, Cuba enviaría su representación. Asimismo declaró que en los próximos Juegos Deportivos Centro Americanos, Cuba enviaría la delegación más numerosa que hasta la fecha haya salido de su país con motivo de un certamen internacional deportivo.»

«Como el Delegado de Cuba tenía que partir ayer para su patria, en la noche del viernes se despidió de sus colegas del Congreso con frases de simpatía para ellos y sus respectivas naciones, recalcando el espíritu de confraternidad que existe entre Cuba y Panamá, y las atenciones que aquí siempre se les ha dispensado a los cubanos.

«El Licenciado Manuel Roy, Presidente de la Mesa, agradeció en nombre de Panamá esas expresiones y manifestó, a la vez, que entre cubanos y panameños no podía haber otra cosa que cariño de hermanos.»

Triunfó el Hispano en basket, 40 por 20

Los fortunistas fueron dominados toda la noche por los Tigres de Zapico

El five del Cubaneleco derrotó ayer por partida doble a los muchachos del Teléfonos. Jugando por el campeonato, se apoderaron de una decisión de 48 por 38 en el choque celebrado, y en un duelo entablado en tiros hechos al goal durante el game superaron por diferencia de seis tiradas.

De acuerdo con un score llevado en las sideslines por Ciso Carrejo, los players eléctricos ejecutaron 136 tiradas al aro durante la noche, mientras los del Teléfonos, hicieron 130 tiros. Debido a que 19 de esos 136 tiros entraron en el cesto, el team eléctrico quedó en disposición de triunfar con el score antedicho de 48 por 38.

Teniendo en cuenta estos detalles, ya ustedes pueden imaginarse la clase de basket que se jugó anoche en el floor azul.

En el primer game el Hispano derrotó al Fortuna con score de 30 por 20, aprovechándose admirablemente de que los Blanqui negros tuvieron una noche verdaderamente wild.

Los scores fueron:

Fortuna

	Fig.	Fog.	Fc.
J. Núñez, f	3	1	2
M. González, f	1	2	1
J. Santana, c	0	0	3
I. Montss de Oca, g	0	0	4
F. Averhoff, f	1	2	2
A. Gallarreta, f	0	0	3
V. Llopiz, c	1	3	3
J. Pons, g	0	0	2
Totales	6	8	20

Hispano

	Fig.	Fog.	Fc.
G. Gil, f	1	0	
J. Menéndez, f	4	3	1
E. Cartaya, c	0	2	1
J. Jarro, g	3	4	1
S. Cordal, g	2	2	3
L. Vila, f	0	1	1
M. Sesma, c	2	0	2
R. Chavarri, f	2	0	1
L. Zapico, g	0	0	1
Totales	14	12	12

Resultado:

	1h.	2h.	Tt
Fortuna	10	10	—20
Hispano	18	22	—40

Referee: B. Rodríguez.
Umpire: M. Iribarren.
Anotador: E. Finlay.
Cronometrista: M. Masjuán.
Jugado en el floor: V. T. C.
Fecha: febrero 19 de 1937.

Teléfonos

	Fig.	Fog.	Fc.
J. Gómez, f	2	1	1
V. Santamaría, f	1	4	1
R. Revilla, c	1	1	3
E. Casas, g	5	4	2
N. Sánchez, g	0	1	3
J. Farías, f	2	0	1
R. Reyes c	0	1	2
L. Silva, g	0	0	0
O. Gómez, g	2	0	0
Totales	13	12	13

Cubaneleco

	Fig.	Fog.	Fc
R. Corratgé, f	6	1	1
J. A. Urgell f	0	0	1
E. Gutiérrez, c	5	3	3
A. Costales, g	2	2	1
M. Torres g	0	0	3
M. Torres, f	2	0	0
M. Quintela, f	2	1	1
M. Mesa, g	1	2	3
F. López, f	1	1	0
Totales	19	10	13

Resultado:

	1h.	2h.	Tt.
Teléfonos	20	18	—38
Cubaneleco	23	15	—48

Referee: M. Iribarren.
Umpire: B. Rodríguez.
Anotador: E. Finlay.
Jugado en el floor: V. T. C.
Fecha: febrero 19 de 1937.

Estrella y Miami para hoy

El segundo team de las visitantes juega contra las colegiales a las nueve de la noche

Con un programa a base de C. Estrella vs. Segundo Team de Miami, y Miami All Star contra el team completo del Cubaneleco, reforzado con dos pugadoras del colegio Sepúlveda, Pouppé Puig y María Conforti, y también con María Luisa Bonafonte, la rubia del club Teléfonos, se ha de efectuar esta noche en el floor del club Cubaneleco, la penúltima noche de juegos internacionales, ya que se espera que mañana compitan las americanas contra una selección hecha por los periodistas cubanos.

Anoche venció el Miami Beach al Cubaneleco, que no contó con los servicios de Nena Gutiérrez ni de Concha Méndez, las que por orden del médico tuvieron que descansar en ese día, ocupando sus puestos en este team María Luisa Bonafonte, Pouppé Puig, María Conforti y Florinda Viamonte, que hicieron luchar mucho a las miamenses antes de que éstas pudieran darse por vencedoras en este game, que terminó 32 por 18. La Asociación A. Femenina dió permiso a estas jugadoras que jugaron anoche, lo mismo que autoriza a María Confort, Florinda Viamonte, Lourdes Pérez, Juana Trueba, Mimí Salmón, Marta Colón, Montica Escarpenter, Berta Giraud, Raquel Jacquet y María Trueba que jugarán mañana, si Miss Wood lo acepta, contra el Miami, en la selección, y todas estas jugadoras están citadas por Joe Rodríguez Knight para esta tarde a las tres, en el floor del Cubaneleco, para efectuar una práctica.

M. Karwowski y Jean Mary Kilwoski fueron las mejores del team de Miami en este encuentro de anoche, mientras Lourdes Pérez, Mimí Salmón y Pouppé Puig eran las cubanitas que más se distinguían contra las visitantes.

A primera hora el Teléfonos venció al San Carlos con la anotación final de 28 por 19, en un encuentro bastante bueno, que como el segundo fué presenciado por mucho público.

B. P. P.

Véanse los scores:

MIAMI BEACH

	Fig	Fog.	FC.
C. Sample, F.	2	1	2
J. Smith, F.	2	1	1
J. M. Wilkowski, C.	2	2	1
M. Karwowski, G.	6	0	4
M. Jenkins, G.	0	0	1
A. Murphy, G.	2	0	2
A. Wood, F.	0	0	1
E. Stanford, G.	0	0	0
N. Birdson, F.	0	0	0
	14	4	12

CUBANELECO

	Fig	Fog.	FC.
M. Salmón, F.	3	2	0
M. Salmón, F.	0	0	1
M. Conforti, C.	1	1	3
P. Puig, G.	1	1	3
L. Pérez, G.	2	0	0
M. L. Bonafonte, F.	0	0	2
F. Viamontes, G.	0	0	1
	7	4	10

RESULTADO POR HALVES

M. Beach	15	17	32
Cubaneleco	8	10	18

Referee: P. Azcárate.
Anotador: G. Díaz.
Cronometrista: J. V. Orta.
Umpire: R. Argüelles.

TELEFONOS

	Fig	Fog.	FC.
O. Tous, F.	1	0	1
T. Azcue, F.	2	0	2
M. L. Bonafonte, C.	5	4	1
L. Escarpenter, G.	1	0	0
A. Pérez, G.	0	0	3
E. Morera, F.	2	0	1
R. Angulo, G.	0	2	1
C. García, F.	0	0	2
E. Alonso, G.	0	0	0
	11	6	11

SAN CARLOS

	Fig	Fog.	FC.
M. Pérez, F.	1	1	2
A. Guerra, F.	0	1	1
B. Otazo, C.	0	1	4
M. Colón, G.	3	0	1
M. Escarpenter, G.	1	6	4
A. Hernández, G.	0	0	1
O. Lanz, G.	0	0	0
	5	9	13

RESULTADO POR HALVES

Teléfonos	9	19	28
San Carlos	8	11	19

Referee: R. Argüelles.
Anotador: G. Díaz.

Habana-Madrid

RESULTADO OFICIAL DE LA FUNCION CELEBRADA ANOCHE

PRIMER PARTIDO

	Tantos
Unzueta y Cubota menor, blancos	22
Oscar y Girón, azules	25

Ganadores: AZULES.

PRIMERA QUINIELA

	Tantos	Pagos
1—Oscar	3	$ 2.77
2—Girón	2	9.95
3—Unzueta	1	3.20
4—Cubota menor	0	3.20
5—Federico	6	1.22
6—Montes menor	4	2.60

Ganador: FEDECO.

SEGUNDO PARTIDO

	Tantos
Federico y Aníbal, blancos	30
Montes menor y Cubota, azules	26

Ganadores: BLANCOS.

SEGUNDA QUINIELA

	Tantos	Pagos
1—Aníbal	6	$ 2.60
2—Cubota	1	2.23
3—Gayarre	5	2.71
4—Vales	5	3.28
5—Vega	2	3.67
6—Bernal	3	1.73

Ganador: ANIBAL.

TERCER PARTIDO

	Tantos
Izaguirre y Vales, blancos	14
Vega y Bernal, azules	30

Ganadores: AZULES.

PROGRAMA PARA LAS CARRERAS DE HOY

PRIMERA CARRERA: 6 f.
Para 4 años y más.
RECLAMABLE PREMIO $175

Dim. Dawn	105
Actuarius	x 99
Make Believe	104
Donna Tutti	107
Border Patrol	114
Flo Along	99
Ulverston	104
Phyllis Mackay	99
ELEGIBLES	
Aunt Carol	109
Bismarck	x105
Galla Maid	99
Old Beaut	x 99

(12)

SEGUNDA CARRERA: 6 f.
Para 4 años y más.
RECLAMABLE PREMIO $175

Pernoel	x108
Gradivus	104
Bubblico	x100
Regusted	110
King Faro	x109
Surely	104
Thurnbergia	105
Shawnee	105
ELEGIBLES	
Race Cape	116
Dick Weldel	110
Thipdar	110
High Quality	104

(12)

TERCERA CARRERA: 6 f.
Para 4 años y más.
RECLAMABLE PREMIO $175

Camp Boss	115
Magic Arrow	110
Tom Jack Jr.	107
College Boy	107
Disruption	107
Bob Custer	107
Lucky Kate	110
Friend Whitey	x102
ELEGIBLES	
Keltner	110
Blue Bubble	112

(10)

CUARTA CARRERA: 6 f.
Para 4 años y más.
RECLAMABLE PREMIO $175

Rose Hazen	107
Leo B.	107
Very Chic	x 97
Par Wrack	105
Jimmy H.	112
Miss Aevos	107
Alfred C. M.	107
Blue Spruce	107
ELEGIBLES	
Sun Cloister	112

(9

QUINTA CARRERA: 1 M 60 Y.
Para 4 años y más.
RECLAMABLE PREMIO $200

Laura S.	115
Colorist	108
Flying Sixty	111
Noreda	99
Nonpartisan	110

(5)

SEXTA CARRERA: 6 f.
RECLAMABLE PREMIO $175

Maple Barbara	108
Sing Sing	116
Hero Olga	105
Sitting Pretty	x109
Thunderc Speed	108
Alanova	111
Dinain	119
Quidam	108
ELEGIBLES	
Up In Arms	113
Gawaine	x105

(10)

SEPTIMA CARRERA: 1 M 60 Y.
Para 4 años y más.
RECLAMABLE PREMIO $175

Decorous	x100
Robrack	x112
Zevstar	x110
Sholad	x105
Wandering Go'd	117
Wild Money	x112
Loyal Louie	117
Roping	x105
ELEGIBLES	
Julio Macaw	110

I.E.C.D. 2016

Pinareñas

Mejorando.

En franco período de restablecimiento.

Está así la bella y elegante damita Rosita Valdés Quintero, esposa del Teniente médico de este Regimiento doctor Sergio Cuervo Castillo.

Rosita que fué sometida a una difícil operación por un eminente oculista, se halla recluída en una importante clínica de la Habana.

Grata la nueva.

Que doy con entera satisfacción.

Otra que mejora

Casi restablecida.

Me refiero a la gentil señora Blanquita Quintero, vecina del simpático poblado de San Luis.

Por los notables cirujanos León y Sergio Cuervo, fué operada de apendicitis en el Sanatorio de la Colonia Española de esta ciudad.

Intervención quirúrgica que realizaron con verdadera maestría y feliz acierto.

Mi felicitación a Blanquita.

Por motivo tan halagador.

Un saludo.

Cordial y afectuoso.

Es para el joven y culto amigo Angel Chirino, que presta actualmente sus servicios en The Royal Bank Canadá de la Habana.

Chirino estuvo en esta ciudad con motivo de saludar a sus familiares y amigos.

De nuevo regresó a la capital

El senador Ferro.

De regreso.

Nuevamente se encuentra entre nosotros este joven y querido Senador y figura destacada de los negocios.

Para saludar al senador Simeón Ferro han acudido a su residencia de Antonio Rubio cientos de correligionarios y amigos.

El cronista le reitera el suyo.

Con la sinceridad de siempre.

En la Habana.

Una operada.

Por el eminente especialista doctor Inclán acaba de ser operada la distinguida señora Eloísa Sánchez, esposa del Teniente del Ejército Constitucional Manuel Machado, Jefe del Escuadrón de Orden Público de esta Provincia.

La señora Sánchez se encuentra recluída en un importante centro benéfico de la capital habanera, donde mejora por día.

Mis mejores votos, son por su total restablecimiento.

Ninfa Pérez Morales

Una encantadora y bella señorita.

De lo más apreciada en la sociedad pinareña.

La que ha partido hacia la Habana con objeto de terminar su plan de curación que le ha sido impuesto por un especialista de fama.

Reciba la gentil Ninfa mi saludo de despedida.

Mejoras a granel

Grandes mejoras.

Son las que acaba de hacer en todos sus departamentos el elegante hotel «El Globo». de esta ciudad.

Su feliz propietario el señor Gabriel Pavón, realiza toda clase de esfuerzos por ofrecer a sus numerosos clientes el mejor servicio posible.

Este hotel está a la altura de los mejores de Cuba.

Con todas las comodidades posibles.

El gran estreno de hoy.

Día de moda para los asiduos concurrentes a nuestro máximo coliseo.

La empresa del «Milanés» nos ofrece en su programa de esta noche el estreno de la brillante creación española intitulada «Contra la Corriente», algo fuera de lo vulgar que eleva al cine hispano a uno de los primeros lugares en el firmamento cinematográfico.

Bella la obra.

De lo más impecable en interpretación y lujo.

Con ella se exhibe también otra regia producción del cinema americano.

Un programa para todos los gustos.

Tal es el de hoy en «Milanés»

Lo aseguro.

Nota de duelo

Triste la nueva.

En la madrugada del jueves dejó de existir en esta ciudad la respetable dama Elena Boffill, viejo tronco de una distinguida familia vueltabajera.

Inútiles todos los esfuerzos de la ciencia.

Nada pudo salvarla.

La muerte impía venció a la ciencia.

Su sepelio verificado en la tarde de ayer viernes, constituyó una sentida manifestación de duelo, donde estaban representadas todas las clases vivas de la sociedad pinareña.

Grande e inmenso el dolor que experimentan todos los suyos.

A sus hijos y demás familiares, hago llegar el testimonio de mi pésame.

De lo más sentido.

Guillermo Rodríguez.

CONTINUAN RECIBIENDO COMPOSICIONES PARA EL HIMNO CIVICO-MILITAR

Nuevas y más numerosas composiciones musicales para el Himno de la Educación Cívico-Militar se han recibido en las oficinas del Consejo Corporativo de Educación, Sanidad y Beneficencia, lo que demuestra que en nuestros músicos ha despertado gran interés dicho Concurso. De todas las provincias de la Isla se han recibido composiciones musicales. Las llegadas hasta las doce del día del viernes 19, son las siguientes: lema «Educando se hace patria», «Patria y Cultura», «Que la Patria os contemple orgullosa», Fulgor de nuevas luces en la Perla de las Antillas», «Hombres haga quien quiera hacer pueblos», «Clavellinas», «Sembrando Flores», «Educar es templar el alma para la vida», «Educar... educar... educar...», «Siguiendo la ruta», «Los hombres van en dos bandos: Los que aman y fundan, los que odian y deshacen», «Todo por Cuba», «Los patriotas para la patria», «Para abrir los futuros caminos» (Ciego de Avila), «Hacia la luz», «Amor y patria», «La enseñanza, como el pan, debe ser nuestra de cada día», «Hogar y Patria», «Educar, educar, educar» (Marianao), «Instruye al niño en su carrera: aun cuando fuere viejo no se apartará de ella», y un sobre de papel amarillo lacrado sin lema alguno, entregado a mano en esas oficinas y que se supone contiene música para el Himno.

RIÑA

En el Primer Centro de Socorro fué asistido de lesiones menos graves el asiático Alfonso Font, dependiente de la fonda sita en Habana, 71, que sufrió al ser maltratado de obra por otro empleado de dicho establecimiento, molesto porque lo requirió cuando metía los dedos en las cazuelas que contenían comida.

HALLAZGO

El vigilante 2554, de la Segunda Estación, hizo entrega al oficial de guardia de la cartera dactilar número 63,042, expedida a nombre de Manuel González Corripio, de Marina, 2, cuarto piso, que halló en la esquina de Egido y Acosta. Se remitió al señor Director del Gabinete Nacional de Identificación.

HABANERAS

LA MODA ACTUAL

MODELOS PARA PLACA

Entre las excentricidades que escogen las americanas para lucirlas en las playas del Sur aparece este complemento de campesina india que luce mistress Arthur Hill Jr. de New York, y que pasea orgullosamente por las avenidas de **Palm Beach**.

Al lado de esta indumentaria atractiva, de colores vivísimos, pierden importancia los **shorts** y **slacks** de un solo color que se han visto hasta el momento.

LA JUNTA DE HOY

En el Hotel Nacional.

Durante las horas de la tarde.

Un grupo de damas de nuestra esfera intelectual se reunirá hoy en el Salón de Plata del Hotel Nacional para cambiar impresiones sobre el proyecto de ley que la doctora María Gómez Carbonell presentó en la Cámara sobre el mejoramiento del niño.

La magnífica idea, según se ha lanzado, ha repercutido con simpatía en todos los corazones piadosos que comprenden la necesidad que hay de mejorar al niño en todos sus aspectos, dirigiéndolos por mejores caminos en su educación y sostenimiento, así como formarles ambiente moral en los reformatorios y asilos.

La distinguida periodista Leonor Barraqué nos ofrecerá su palabra fina y elocuente explicando la beneficiosa obra que redundará en bien bien de los hombres del mañana, suplicando a todas aquellas personas que simpaticen con la idea y que deseen ayudar en cualquier forma, asistan a esta primera reunión, a la que seguirán otras muchas, hasta llegar a la organización de esa grande y altruista obra.

NOTAS DE PARIS

El **suit** de vestir se ve cada vez más entre las modas de París y se dice que tendrán mayor importancia al acercarse la nueva estación. La mayoría de esta clase de **suits** tienen la chaqueta adornada con mostacilla, lentejuelas o bordados de fantasía que a veces combinan con varios de estos adornos. Los **suits** que se llaman uniformes de la coronación harán furor. **Schiaparelli** fué la madrina de esta moda y muchas de las más importantes casas la siguieron en su camino de originalidades. Las chaquetas, en su mayoría, son hasta la cadera, ajustadas, sin cinturón, y sus adornos variados, desde los modestos bordados hasta los más lujosos efectos que por lo menos merecen una general mención.

Schiaparelli hace tales trajes de lana o seda doble y mate, a veces combina una chaqueta de **tweed** grueso con falda de terciopelo acordonado. Acaba de hacer para Lady Portarlington uno de estos **suits** coronación con la falda estrecha en terciopelo negro, la chaqueta de **tweed** en un verde de vivo, de líneas sencillas, sin cuellos y con un adorno a los dos lados del cierre, por delante, de hojas bordadas en oro.

Magge Rouff adorna las chaquetas con trenza dorada y acompaña los **suits** con blusas de lamé de oro, transparentes. También adorna las hombreras con lentejuelas de oro, haciendo el efecto de charreteras.

Suits para la hora del **cocktil**, de más vestir, tienen un adorno llamativo de reluciente piedrería por delante, o si no el adorno es de lentejuelas o mostacilla. Ningún traje bueno de más vestir esta temporada dejará de presentar un frente de magnificencia. Brillantes verdes de pavo-real, azules, frambuesas y cálidos tonos de amarillo son los preferidos para los **tailleurs** de primavera.

Los colores clásicos como el negro y el azul marino, con algo de **beige** y gris, serán los tonos preferidos en la escena parisiense, pero la tendencia más moderna, aunque no aparece en abundancia, tiende a los tonos más primaverales.

Schiaparelli ya presentó estos tonos en sus nuevos **suits** para las temporadas en los trópicos que se harán en lana, luego en sedas y telas de hilo al aproximarse el verano.

REGALO DE CALIDAD

Debe pensarse, desde ahora, en los regalos que hemos de hacer a nuestras amigas por su santo, siendo ésta una obligación elegante cuando se está en sociedad.

Si queremos reunir en un obsequio fino arte y que sea práctico a la vez, escojamos los envases de diferentes estilos que han recibido en **El Moderno Cubano**, que, unido a **la Casa Potín** está establecido en O'Reilly 37.

Bomboneras, lámparas, muñecas de porcelana decorada, pueden complacer el gusto más delicado, llenándolas de confituras francesas y americanas, de las que también han llegado un surtido de todas clases.

SALMOS A LA MUERTE

(La muerte es la última razón

¡Morir!, último aliento de la vida,
caquexia espiritual;
presencia insoportable y fementida
del mundo material.

Tragedia que ha surgido espeluznante
cuando el alma se enfría;
sentir de las conciencias delirantes
que en vida no existía.

Penumbra que obscurece a los humanos
negando hasta el Fiat Lux;
pagano que persigue a los cristianos
desoyendo a la cruz.

Cadáver que camina por la tierra
mostrando la verdad;
reinado que extermina y que destierra...
En fin, la eternidad.

Del polvo ennegrecido surgió el hombre
creando un nuevo ser;
y polvo serás siempre, ¡no te asombres!
que al polvo has de volver.

Francisco PIVIDAL y PADRON

TRATAMIENTO DEL CABELLO

Para conservar el cabello dentro de la limpieza, brillantez y abundancia necesaria no basta hacerse el lavado semanal. Es necesario un masaje científico aplicado con algún producto de calidad, que como el **Newsprout**, ofrezca todas las garantías posibles.

Este medicamento, indicado contra la calvicie y todas las enfermedades del cuero cabelludo, está fabricado con materiales tan puros y efectivos que siempre realiza magníficos efectos.

El **Newsprout** se vende ahora a dos pesos el frasco, siendo éste suficiente para obtener el resultado que se desea, pudiéndose adquirir en todas las farmacias.

VIBOREÑAS

El Baile de esta Noche

Abre sus puertas la Asociación de ex-alumnos de «El Infantil», para celebrar un gran baile de mamarrachos, desde las nueve hasta bien entrada la madrugada, fiesta que superará el éxito de la gran Zambra, que ya supone decir mucho, y así será por el entusiasmo que he observado entre las figulinas y en general la alegre juventud, incansable siempre cuando de bailar se trata.

El extenso programa está a cargo de los Diplomáticos de Pego y el Septeto Cubano 1932, que alternarán.

El local de 10 de Octubre 360 lucirá un vistoso y alegórico decorado de Carnaval, en honor del viejo y divertido dios Momo.

No faltaré, para recrearme en mi augurio.

La Boda de Hoy

A las nueve de la noche, en la Iglesia Parroquial de Jesús del Monte.

Es la novia la bella señorita Nieves García Soto y su afortunado prometido el joven Heriberto Bermúdez Bellver.

Nieves llegará al templo en lujosa máquina decorada por Enriqueto Rivero, en su casa Tosca, la predilecta, y de él será también el primoroso ramo nupcial.

Anticipadamente los felicito, y mañana les dedicaré una detallada reseña.

Srita Aurora Fernández Gómez

Celebra hoy su cumpleaños la gentilísima figulina «Cuca», como familiarmente es nombrada tan admirada señorita.

Muchas flores y muchos expresivos mensajes de cariñosas felicitaciones recibirá, y yo en estas líneas le remito el mío, deseándole una dichosísima vida.

Hermoso Niño.

Lo besan con la más intensa alegría, los jóvenes y muy estimados esposos señora Hortensia Carmona y el cumplido amigo señor José Manuel Otero, los que impondrán a su adorado heredero los nombres de José Luís Benigno

Les dedico mi más expresiva enhorabuena, deseando que siempre vean el fruto de sus amores disfrutar de la más dichosa vida.

Agradable Visita

Así ha sido la que he recibido de los estimados amigos señores César Iglesias Secretario General del Club Deportivo Estrella, Manuel Viera Montes de Oca, Secretario de la Sección de Fiestas, y el señor Juan Navia Cuscó, Vocal de la Directiva, de los que he recibido muy interesantes noticias de su gran baile de disfraz señalado para la noche del 27, último sábado de Febrero.

Asistirá la linda candidata, admirable figulina Mercy de Soto.

Entre las numerosas comparsas se destacarán «Noches Estrelladas», de la bella señorita Lolita Noya, y «Aldeanas Holandesas», de la gentilísima «Macusa» López Saavedra.

En la entrante semana daré muchos pormenores de este gran baile

Srita. Paulita Gómez Ponce

Es con doble motivo mi felicitación a tan graciosa y escultural amiguita.

Por su completo restablecimiento y por celebrar hoy sus días.

Mi saludo no podía faltarle y se lo dedico deseándole dichosísima vida, extensiva mi enhorabuena a sus amantes padres por el perfecto estado de su salud.

Teatro Tosca

Hoy en nuestro primer coliseo, tarde y noche:

«El Primogénito», por Shirley Deane, y «Ramona», por la bella Loretta Young y Don Ameche, que se repite mañana domingo, con la «Estudiantina», por Hugh Herbert y Walter Abel, en las tres tandas.

Club San Carlos

Prometí ayer referirme al tradicional baile que nuestro decano Club, celebrará el día 27 en su elegante palacete de la Avenida Presidente Gómez, mas véome impedido de hacerlo, contra todos mis deseos, por la poco extensión que se me concede hoy.

Pero en las **«Viboreñas»** de mañana daré a conocer lo que supongo, repito, me ha sido remitido por el Presidente de las Propagandas, mi querido amigo Arnaldo Aponte.

Un Gran Baile Infantil

Hé aquí la segunda relación de los nombres de los niños y sus trajes, en el gran baile infantil que les fué dedicado por la prestigiosa Asociación «Antiguas Alumnas de María Teresa Comellas»:

Aida Domenech, Catalina de Médesis; Amelita Lea, Bailarina cosaca; Betty Clarj, Aldeana; Yoyita Grave de Peralta, Dama antigua; Sarita Sardiña, Flower Girl; Sonia Palacios, Pequeña coronela; Hortensia de la Fuente, Dama antigua; Ma. Torres de Alba, Veneciana; Herminia Díaz, Camarera; Alicia Vázquez, Golondrina; Josefina Jorge Gutiérrez, Aldeana rusa; Edith Belmonte, Antigua; Celia Yáñez, Dama vienesa; Mercedes Gutiérrez, Campesina de Persia; Margarita Boza, Pirata; Nita Pérez, Aldeana; Susana Mier, Alsaciana Ana Rosales, Capricho; Carmen Salfer, Camarera; Violeta Cahem, Camarera; Julia Joya, Gallega; Hortensia Iglesias, Orgiria Navarro, Capricho; Dolores Quintero, Valenciana; Armando G. Ferriol, Dama antigua; Georgina García Ferriol, Dama antigua; Mercedes Peña, Gitana; Haydee Blanco, Camarera; Raquel Santalla, Muñecaá Juanita Méndez, Flor; Gloria Heller, Holandesa; Lily Morales, Colonial; Silvia Heller, Rusa; Pilarica Suárez, Dama siglo XVI; Hilda Muñoz, Pierrot; Chichi Gómez, Florista; Dorita Mendizábal, Fado Portugués; Carmelina Martínez, Alsaciana; Alicia Dehom, Violeta; Alicia Fonseca, Capricho; Diana Rojo, Dama antigua; Olga Lizarra, Dama antigua; Beba Gómez, Florista Olga Codina, Española

Marta López Miró, Maja; Carlota Vega, Pirata; Evelise Rodríguez, Holandesa; María E Freyre, Lagartera española; Irene Cape, Dama antigua; Silvia Eterna, Novia holandesa; Carmen Jauma, Pierrot; Rosa Díaz, Holandesa; Milva Labrada, Capricho; Ma. Antonia Riva, Guarachera; Concha Alonso, Capricho; Cecilia López, Aldeana española; Josefina Mier, Alsaciana; Olga Blanco, Capricho; Regla Tariche, Holandesa; María Fernández, Capricho; Ruth Noques, Aldeana de Junio; Ildelina Ceballos, Aldeana española; Nieves Gutiérrez, Primavera; Clara Romero, Muñeca de Lency; Graciela Morse, Rococó; Rafaela Hernández, Bailarina rusa; Conchita F. Nespred, Liceta; Mary Miles, Novia Holandesa; Eneida Lombard, Madame Pompadour; Lourdes Pardiñas, Muñeca de Lency; Elisa Rodríguez, Dama antigua; Nancy Ramírez, Dama italiana; Ada Martí, Pierrot; Oletina García, Dama antigua; Virginia Martínez, Dama antigua; Lourdes Lendian, Traje de 1830; Olga Casasca, Dama alsaciana; Margarita Acosta, Wateau; Betty Jame Miguel, Valenciana; Mercedes Insúa Illas, de Mantón.

Orlando Ruiz, Ruso; Vinicio Ruiz, sala; Héctor Roberts, Chino; Héctor Bonich, Juan José V Castillo y Randín, Sultán; Esteban V. Castillo Randín, Artillero; Antonio Fernández, Carlos Medina, Pedrito Machado, Chino; Duís Ríos, Aramís Ríos, Enrique Tatis, Camarero; Gustavo Estévez, Camarero; Julio Blanco Herrera, Camarero; Manolo de Caso, Camarero; Eduardo de la Torre, Camarero; Mario Cancio Bello Camarero; Jorge Foyo, Camarero; J. Antonio Estévez, Camarero; Alberto Suárez, Camarero; Reinaldo Bulnes, Camarero; Ciro Ross, Camarero; Raúl Paniagua, Camarero; Pablito Palmero, Camarero; José Antonio Clark, Camarero; José Antonio Mestre, Camarero; Fernando Arias, Camarero; Luisit Garzón, Alberto Oteiza, Gustavo Pérez, Miguel Rodríguez, Raúl Montier, José M. Alvaro, Pierrot; Johnny Pellí, Orlando Soto, Sala; Luís Castillo, Sala; Mario Feigile, Arturo Olivera, Jaime Groffeld, Diego Rodríguez, Max Gómez, Paquito Rexach, Carlitos Rafesa, Roberto Armand, Enrique Santa María, Guajiro; Jorge Tarafa, Enrique Borges, Andrés Castelló, Julián Viñas, Soldadito; Fernando Pradas, Chino; Robertico Alberich, Cosaco; Julito Gómez, M del Portillo, Jorge Armando Parapac, Gustavo Rojo Pinto, Raúl Pérez, Alberto Mestre, Octavio Enrique Zubizarreta, Juan A. González, Manolo de la Fuente.

Osvaldo Blanco, Jorge Pereda, José E. López, Pablo Rodríguez, Salvador Menéndez, Gustavo Abello, José Luís Fernández, Jorge García Dirube, Pierrot; Bertré Meneses, Julio Acuña, Eduardo Pérez, Eilio Izquierdo P, Cocinero; Narciso Alvarez, Ramiro Guerra, Roberto Sainz, Rolando García, Rolando López Dirube, Vicente Dopazo, Luís Marín Santana, Alfredo Pérez, Pierrot; Armando del Valle, Tiempo antiguo; Luís Broderman, Sala; Gustavo Aldereguía, Rolando Díaz, Rolando Mujica, Ramón Latour, Angelito Layuno, Vizcaíno; Damón Pineda, Oscar Cabrises, Paulino Suárez, Príncipe; Antonio Lacabé, Indio; Jorge Pérez, Pierrot; José Alazám, Francisco Lafuente, Rolando Mendoza, Botones; Francisco Boudet, Sala; Rodrigo Valle, Diego Pérez, Manolín Cabrera, Traje estilo Luís XV; Marco Suárez Murias, Eugenio Abello, César Fuentes, Chino; Raúl Mier, Pirata; José Raúl Miré, Evaristo Rodríguez Cowboy; Yolanda Millas, Mario Bascuas, Alberto Pérez, Fernándo López Dirube, José Carabia, Gustavo Rero, Pablo Medina, M. A. Blanco, Manolo Triana, Jesús González Valdés, Alberto Díaz, Rolando Guzmán, Julio Hansen; Humberto Guerra, Armando Godoy, Carlos Rivas, René Pérez Plasencia, Orlando Sierra, Eduardo González, Carlos García, Rodolfo Amaro, Saúl Nodarse, Carlos Valle, Jorge Amaro, Rafael León, Jorge Aldereguía, Jorge Allón, Omar Nogués, Judío; Manolo Quinzán, Guarachero; Raúl García, Chino; Jorge Vázquez, Sport; Enrique Larrant, Pierrot, Darío Rojo, Pirata; Esteban Prellezo del Barrio, Gallego; Emilio Alvaré Villazón, Rumba; Rudy Guerra, Payaso; Raúl López, Joaquín Piedra, Alberto Leyva, Rubén Camino, Luís Humberto Vidaña, Santiago Rossell, José García, Santiago Pérez, Boris Millares, A. Mederos, Rafael Arenas, Ricardo González, Emilio Ballenilla, Alvarez Tabío y otros.

Dedico mi más expresiva felicitación a la Directiva que preside mi distinguida amiga la Doctora Delia Ruiz, por su brillantísimo éxito, y muy agradecido le permanezco por su gentileza invitándome al gran baile de trajes que se efectuará el sábado 27, a las 10 de la noche en el Hotel Nacional.

Urbano del CASTILLO

MENU DEL DIA

Almuerzo

Grape fruit.
Tortilla de camarones.
Arroz con menudos.
Souflé de papas.
Crema de guayaba y queso.

Comida

Cantaloup.
Sopa de vegetales.
Pollo al horno.
Ensalada de pepinos.
Arroz con leche.

RECETAS DE COCINA

Macarrones Especiales

Se hace un sofrito con cebollas y bastantes tomates pasados por la máquina, sazonándose con sal, pimienta y un punto de azúcar, una libra de carne de puerco, un pedazo de jamón y un chorizo pasados por la máquina. Aparte se pone a hervir un litro de agua y cuando esté hirviendo se le echa un paquete de macarrones con un poco de sal. Cuando se ablanden se escurren y se engrasa una tartera con mantequilla, cubriendo el fondo con la salsa, luego parte de los macarrones, salsa y queso rallado, otra capa de macarrones y se cubre con la salsa y con queso, dejándolo dorar al horno.

M. R. de FONTANILLS.

MATANCERAS

Rumbo a San Miguel

Un joven matrimonio...

Sergio Barrientos e Hilda Fáez, con su encantadora hijita, se trasladan a principios de la entrante semana para el aristocrático balneario de Don Manuel Abril Ochoa.

Pasarán allí una temporada de dos meses, donde completará su restablecimiento la linda poupé que es idolatría del ingeniero segundo Jefe de Obras Públicas del Distrito y su gentil compañera.

Toda clase de venturas deseamos a los esposos Barrientos-Faez, en su temporada en el Vichy cubano.

La Iris en Sauto

Reverdeciendo laureles.

Fué numeroso el público que acudió la noche del jueves a nuestro magno Coliseo para admirar con la película Mater Nostra, a su protagonista, la deliciosa divette que hoy como ayer, empuña el cetro de las simpatías y es imán que atrae a los públicos doquiera se presenta.

Un interesante programa en el que alternaron cuentos y chistes, con números de música por la propia Esperanza y Paco Sierra, deleitaron al auditorio que colmaba palcos y lunetas de la platea de Sauto.

Enfermo

El Representante Pagés Cantón.

Se halla recluído en sus habitaciones desde hace días, padeciendo de un molesto mal a la garganta, el Representante a la Cámara por esta Provincia doctor Héctor Pagés Cantón, a quien acuden a acompañar sus numerosos amigos de esta sociedad.

Asiste al distinguido enfermo, su hermano Fernando, joven ginecólogo del Instituto de Homicultura que se ha especializado así mismo en afecciones de garganta nariz y oídos.

Por la mejoría y restablecimiento del popular y querido legislador formulamos votos muy fervientes.

Visitantes distinguidos.

A los que saludar.

Fueron huéspedes de Matanzas y visita de la Colonia Infantil de la alturas de Simpson, la señorita Martha Murray, a la que acompañaban Gloria Rodríguez Blanca, Pedro G. de Maday, Alberto Fernández y Juan Conesa Jústiz, con Clarita Rodríguez Bacardí, a la que siempre se recuerda en esta sociedad con tantísimo afecto. La gentil señora es hija de aquel coronel Gustavo Rodríguez, que fué Jefe Militar de esta provincia y se captó afectos muchos en todos nuestros círculos.

Atendidos gentilmente por el doctor Elio Leiva y su joven esposa Cuca Beato recorrieron esos visitantes todos los departamentos de la Colonia Infantil elogiando grandemente el orden, la limpieza y la interna organización de dicho establecimiento que tiene fama entre sus similares de la República, según han declarado cuantos hasta allí llegan.

El elegante grupo regresó a la Habana la misma tarde en que nos honraban con su visita, saliendo complacidísimos de su corta estancia en la Yucayo.

Un traslado.

El ex senador Vera Verdura.

A fines de la semana próxima quedará instalado en su antigua casa de la calle de Milanés número veinte y uno, para la que anunciaba ayer el traslado de los esposos Bretos-García.

Vuelven Manolo Vera y Maricusa Buría a su señorial residencia, dejando la casa también de su propiedad en la misma calle, en la que se habían instalado ha poco, a su regreso a esta ciudad.

En el Casino

La cita de esta noche.

Abre sus puertas hoy el Palacete de la calle de Byrne, para su segundo baile de carnaval, que como el del pasado domingo prométele a la Directiva que preside don Eudoro Alba, un segundo y rotundo éxito.

La orquesta del profesor Somavilla contratada al efecto, ofrecerá un programa en que no faltarán esos pasodobles, tradición de la casa hispana que tan serranamente se baila en aquellos salones.

Asistirán varias comparsas.

Y la careta con la traviesa ironía de su incógnita imperará entre la concurrencia.

Levantaré acta de este baile en las próximas «Matanceras».

Carlos Govea.

Entre nosotros.

Hospedado en el hotel Nacional pasa una temporada que será corta, el bien querido amigo, a quien acuden a saludar sus infinitas relaciones de la gran sociedad de la Habana.

Residente en New York, Carlos Govea y Boullosa, tiene allí su home, pero para atender a sus cuantiosos intereses en esta República, nos visita como ahora de cuando en cuando.

Hijo de Matanzas, pertenece a aquella legión de fundadores del Colegio el Sagrado Corazón de Jesús, el viejo plantel de los Reverendos Padres Paúles donde con su hermano el Comandante Juan Govea, dió sus primeros pasos en los estudios, con figuras tan prestigiosas hoy en todos los sectores cubanos, como Jesús Penichet, Rafael Gastón, Enrique Zanetti, Florencio García, etc.

Hombre de una actividad y una clara visión en los negocios, Carlos Govea, como Regino Truffín, como Samuel Tolón, como Adolfo Hernández, se destacó entre el grupo de maceros, que por sus propios esfuerzos y por su intensa labor, escalaron las cumbres de la popularidad y la fortuna.

Con un abrazo van estas líneas de bienvenida al querido amigo.

Mejorado.

Carlos Caballol.

Ha entrado en franco período de convalecencia, el prestigioso Arquitecto matancero que reside en la Habana desde hace años, y que guardó cama durante varios días, víctima de una dolencia que alarmó grandemente a sus familiares en un principio.

Junto al lecho del enfermo han estado constantemente su esposa la señora Consuelo Vera y sus hijos el capitán Félix Caballol y de Vera y su hermano Carlitos.

Sor Inés

En primera representación.

Para el seis del entrante marzo tienen ya anunciado el gran Ernesto Lecuona su visita a Matanzas.

Nos dará a conocer su última obra, trayendo consigo el maravilloso cuadro que la Habana entera ha aplaudido con verdadero frenesí.

Dos funciones ofrecerá Lecuona en esta turnée, en los días seis y siete de marzo.

El mismo personal que estrenara en la Habana el día cuatro Sor Inés, vendrá a Matanzas, el seis, con una orquesta que personalmente dirigirá el autor de la «Comparsa».

Estamos de enhorabuena.

Champagne Vals

La película del domingo.

En las dos tandas de mañana se proyectará en la pantalla de Sauto, la preciosa película de la que es protagonista Gladys Swhourt, una de las estrellas más refulgentes de los estudios de Hollywood.

La admirará Matanzas por primera vez en su role.

El lujo, la suntuosidad desplegada en la filmación de esa cinta es algo que pocas veces se ha visto en Cuba.

Algo expectante.

Un recibo

El próximo lunes.

Como el miércoles, día designado para esas íntimas fiestas de la casa cubana, se celebrará allí el gran baile de Mamarrachos que ya ha anunciado, se adelanta para el lunes, la Noche de Juego que corresponde a esa semana.

Entre los números que más han de sobresalir esa noche, figura la caracterización que hará un popularísimo clumen de aquella casa, de la personalidad del Conde Fritz, en el Danubio Azul.

Una sorpresa que hará eco.

La última nota

Para dar cuenta del fallecimiento ocurrido en la ciudad de Santa Clara, de la señora Concepción Cardoso y Rodríguez de Gómez, hermana de Angela y Blanquita, a las que tanto se estima y aprecia en el quartier de Bellamar, donde residieron tantos años. En plena juventud baja a la tumba la infortunada dama, cuya baja se lamenta en la sociedad villaclareña altamente, por las virtudes y las dotes que la adornaban.

Reciban el señor Manuel Gómez, esposo de la finada, y sus hermanos todos, pero en particular los esposos Angela Cardoso y Narciso Díaz, y la noble y buena de Blanquita, nuestra sincerísima expresión de condolencia.

Manolo JARQUIN.

Son llamados todos los aspirantes a maestros cívico-militares para que hagan un cursillo en Rancho Boyeros

Habiéndose aceptado sus aspiraciones como Maestros Rurales Cívico-Militares, el Negociado de Cultura del Cuartel General, cursó ayer telegramas a los individuos que se detallan a continuación, ordenándoles su presentación en el Parque de Exposición de Rancho Boyeros, a fin de que tomen parte en un Cursillo que se ha de efectuar en dicha Escuela Técnica:

Carmen Pérez de la Cruz, Apartado No. 167, Pinar del Río; Justina Rodríguez Remus, Maceo No. 32, Pinar del Río, Emna Miranda Gutiérrez, Manuel Landa No. 87, Pinar del Río; María Rita González Ordaz, Río Sequito, San Juan y Martínez, Pinar del Río; Amalia Angela Nieves Caíñas Nodarse, Martí No. 43, Pinar del Río; Raúl Antonio Perdomo Heredia, Méndez Capote No. 2, Pinar del Río; Andrés Lemus y Albis, San Juan No. 2, Pinar del Río; Luis Alberto Sánchez Zayas, San Cristóbal, Pinar del Río; Federico Silió Gutiérrez, Finca del doctor Aragón, kilómetro 173, Loma de los Coches, Carretera Central, Pinar del Río; Luis Alberto Valdés Fernández, Maceo 87, Pinar del Río; Alfredo Ricardo Franco y Soto, Virtudes No. 30, Pinar del Río; Hugo Angel de la Caridad Fernández y Arada, Calzada de la Coloma No. 82, Pinar del Río; Enrique F. Castañeda y Sallés, Máximo Gómez No. 6, Pinar del Río; Enrique F. Castañeda y Sallés, Máximo Gómez No. 6, Pinar del Río; Aureliano Arango Mejías, Calle Capitán Reyes, San Cristóbal, Pinar del Río; Guillermo Rodríguez Pérez, Martí 98, P. del Río; Manuel Larzarán Valle, Entronque de Herradura, Consolación del Sur, P. del Río; Evelio Armas Rodríguez, Ignacio Humara No. 8, San Cristóbal, Pinar del Río; Pedro Yera y Cubino, Maceo sn. Candelaria, Pinar del Río; Ramón Fernández Sixto, Barrio Jagua, Consolación del Norte, Pinar del Río; Raúl Edmundo Perdomo Cruz, Maceo No. 5, Pinar del Río; Julio de Jesús Sierra Villar; General Díaz No. 12, Artemisa, Pinar del Río; Sebastián Sosía y Costa, Agramonte No. 10, Guanajay, provincia de Pinar del Río; Antonio Seara y Atrio, Grifa, Las Martinas, Pinar del Río; Evelio Estanislao Vela y Fiol, Máximo Gómez No. 107, Guanajay, Pinar del Río; Ramón Amado Vidal Rodríguez, Finca Catalina, Término de Guane, Pinar del Río; Lucas Sotuto Valdés, Grifa, Las Martinas, Pinar del Río; Francisco Vargas, Vélez Caviedes No. 65, Pinar del Río; Francisco Vargas, Vélez Caviedes No. 65, Pinar del Río; Amado O. Labrada Padrón, Barrio de Isabel Rubio, Guane, Pinar del Río; Juan G. Renato Breto García, República No. 97, Pinar del Río; José M. de la Cruz y Díaz, Manuel Landa No. 76, Pinar del Río; José Cipriano Ferrer, kilómetro No. 9 de la Carretera de San Juan y Martínez; Sergio Horacio Geada y Paban, Cavada No. 32, Pinar del Río; Alberto Peñarredonda y Peñaredonda Yara, (Calle) Artemias, Pinar del Río; Pedro Pablo Puig y Pintado, Manuel Landa No. 466, Pinar del Río; Manuel A. Lorente y Castro, Finca La Salud, Barrio Pastorico, Término Municipal de Candelaria; José Pérez Aguilar, Barrio Taironas, Pinar del Río; Lorenzo J. Armenteros y Valle; Monte No. 269, Habana; Modesto Wilfredo Salvi Fernández, Buenaventura No. 9, entre Dolores y Pocito, Víbora; Manuel María Suárez, Tte. Rey No. 76, Habana; Luis de la Calle Varela, J. B. Zayas No. 23, entre Lacret y Luis Estévez, Habana; José Esteban Urfe y González, Revillagigedo No. 45, Habana; José Manuel Leiva y Maestre, Independencia No. 11, San José de las Lajas, Provincia de La Habana; Manuel A. Rementol y Trueba, Pasaje No. 12, entre 2da. y 3ra. Marianao, Habana; Elio Portes y Portuondo, Concordia No. 75, Habana; Mario Pérez Acosta, Prado No. 77, Habana; Dionisio Vallejera Calá, Cerro No. 284, altos, Habana; Mario Rafael Ramos Larrúe, Oficina de Telégrafos, Ciudad Militar; Carlos Hernández Alonso, Neptuno No. 197, altos Habana; Manuel Guerra y Ortiz, Valle No. 69, entre Mazón y Stadium, Habana; Francisco José Peralta y Rivero, Primelles No. 12, entre Calzada y San Cristóbal, Habana; José Manuel Rodríguez y Martínez, Maceo No. 20, Consolación del Sur, Pinar del Río; Guillermo F. Leal y Díaz, Calle 23 esquina a 16, altos, Vedado, Habana; Loreto Eduardo Llanes García, Tenerife 96, Habana; Horacio Suero y Sánchez, M. Gómez sn. Catalina de Güines, Habana; José López Vázquez, Gervasio No. 70, altos, Habana; Manuel Bogeda Suárez, Manrique No. 172, altos, Habana; María Alvarez Riesgo, Suárez No. 82, altos, Habana; Emma Ferrer, M. Gómez No. 69, Alquízar, Habana; Silvia Xiqués y Morejón, San Nicolás 14, Habana; Antonio Enrique Benítez López del Castillo, calle 17 No. 375, Vedado, Habana; Adolfo Suárez Hidalgo, Luco B, entre Pérez y Rodríguez, Luyanó; José Antonio Estrada y Prieto, Torrecilla No. 29, Reparto Zamora, Marianao; Ramón D. Pusinyo y Perera, Hornos 24, Habana; Mario Molina González, Fornaris No. 11, Arroyo Apolo, Habana; Juan V. Villar y Padrón, Independencia No. 68, Calimete, Matanzas; José Abreu y Camejo, Independencia No. 68, Calimete, Matanzas; Félix Aguirre, Independencia No. 8, Matanzas; José Manuel Acosta González, Santa Isabel 168, Matanzas; Armando Borroto y Pérez Milanés No. 43, Matanzas; Luis Germán Corzo y García, Matanzas; Rafael Díaz y Martínez, Bonifacio Virnes No. 206, Matanzas; Jorge S. García y Pons. Vela No. 25, Matanzas; Máximo Mariano Pluma y Hernández, Central Hershey, Habana; José de J. Díaz, Cádiz 89, entre Consejero y Cruz del Padre, Cerro, Habana; Francisco A. Bequer y Azcárate, Daoiz No. 133, Matanzas; Pedro Luis Herchecho y Roselló, Segunda Avenida, Cárdenas, Matanzas; William Koki Díaz, Ruiz y 26, Cárdenas, Matanzas; Ruperto J. López Suárez, Milanés No. 55, Matanzas; Juan Hernández García, Milanés No. 14 1|2, Matanzas; Alberto Adolfo Mora Hernández; Carlos de la Torre No. 84, Matanzas; Ramón Muiñas Aragón, Contretas No. 144, Matanzas; Gastón Prieto Domenech, Contretas No. 2, Matanzas; Ildefonso H. Pérez Gutiérrez, Contretas No. 244, Matanzas; José Raúl Ruiz Jiménez, Espíritu Santo No. 83 1|2, Matanzas; Enrique Sorís y Jorganes, Independencia No. 29, Matanzas; Andrés Tapia Dávila; Antonio Maceo 45 y medio, Matanzas; Basilio Cabrera Cabrera Rodríguez, Nodríguez No. 55, Jesús del Monte, Habana; Antonio Luis Moreno y Cavedad, Maceo No. 172 y medio, Matanzas; Fernando Fernández Carballo, Calle 2 No. 35, Santiago de las Vegas; Antonio Cristóbal Argudín y Chong, Leonor Pérez, Faula No. 21, Habana; Apolonio Ezequiel y García, San Vicente esquina a la de Río, Santa Clara; Rafael J. López Marín, P. Díaz No. 28, Remedios, Santa Clara; Jesús V. Morales Suárez, Estrella No. 152, Habana; José R. de la Cruz y Echevarría, Cristina No. 95, Cienfuegos, Santa Clara; Wilfredo Fernández y Vila, Castillo No. 113, Cienfuegos, Santa Clara; Horacio Valdés González, Calle C. entre 10 y 11, Reparto Batista, Habana; Virgilio Ruiz López, Poblado de Sierra Morena, Corralillo, Santa Clara; Andrés Betancourt y Herrera, Central María Antonia Domingo, Santa Clara; Virgilio Hernández Moreno, Independencia No. 51, Santo Domingo, Santa Clara; Carlos A. Iglesias y Hernández, Brigadier González No. 49, Remedios, Santa Clara; Félix M. de la Luz Dullós, calle Corralillo No. 17, Remedios, Santa Clara; Isidro Fernández Alonso, San Fernando de Camarones, Santa Clara; Clemente Felipe Sueros Martín, Hernández Leal No. 30, Cabaiguán, Santa Clara; Enrique San Pablo Perera, Cabaiguán, Santa Clara; Francisco Alameda Alvarez, San Vilar No. 3, Sancti Spíritus, Santa Clara; Eduardo V. Peruyera Rabasa, Alameda 38, Trinidad, Santa Clara; Pedro Izaguirre y Hernández, Santo Domingo 12, Trinidad, Santa Clara; Raúl Ferrer yPérez, Zayas No. 33, Santa Clara, Yaguajay; Armando Alomá Gómez, Villuendas No. 35, Santa Clara; Felipe S. Rodríguez Pérez, Juan Bruno Zayas esquina a Caridad, Santa Clara; Angel A. González, Juan Bruno Zayas No. 89, Santa Clara; Guzmán F. Martínez Martín, Independencia y Juan Bruno Zayas, Santa Clara; Eduardo Rafael Ocaña, Cuba y E. Machado, Santa Clara; Joaquín Pérez Larrerde, Maceo No. 32, Santa Clara; Angel de la C. Vals y Torres, Domingo Mujica sn, Encrucijada, Santa Clara; Reinaldo H. Laonamy Sánchez; Cuba 56, Santa Clara; Mario L. González Menéndez, Pedro Díaz No. 30, Remedios; Guillermo Meyer Cantero, General Hugo Robert No. 28, Trinidad, Santa Clara; Pascual F. Villacampa y Batista, Santa Brígida No. 9, Sancti Spíritus; Gerardo Galarraga y Apostegúía Martí No. 27, Aguada de Pasajeros, Santa Clara; Manuel Ciprián Sánchez, calle Valle No. 6, Cabaiguán, Santa Clara; Calixto Martínez de Villa y Rojas, calle Tercera del Norte No. 9, Placetas, Santa Clara; Juan Aurelio Méndez Gutiérrez, Misioneros entre Colón y Primera de Paez, Santa Clara; Diego V. Monteagudo Jorge, calle Alemán, Santa Clara; Adalberto J. García y Rodríguez, calle Alemán No. 45, Santa Clara; Juana Cartaya Ibáñez, Cisneros sn. Aguada de Pasajeros; María Basilia Morales Morales; General Carrillo y Remedios, Santa Clara; Victoria Díaz Espinosa, Alemán No. 38, Santa Clara; Andrés Eugenio Valdés Valdés, Unión esquina a San Cristóbal, Santa Clara, María Julita Rodríguez, calle de Amparo y Nazareno, Santa Clara; Clemente Romero Velasco, calle 4 No. 78, Santiago de las Vegas, Habana; Orlando Rojas Valdés, Parque José M. García No. 1, Sancti Spíritus; Antonio Antón Pérez, San Lázaro 344, bajos, Habana; Isidro Limo Monteagudo y Alvarez, Cuba 15, Santa Clara; Domingo Freyre Rodríguez, Almendares y San Manuel, Marianao, Habana; Fernando Lezcano Bolet, Laborde No. 203, Cárdenas, Matanzas; Aruto Arce García, Apartado No. 84, Placetas, Sta. Clara; Eladoi Alvarez Ruiz, Sánchez Portal No. 104, Camajuaní, Santa Clara; César Alfredo Buján Rodríguez, Maestra Nicolasa No. 30, Sta. Clara; Sergio Balez Aguado, San Vicente No. 59, Santa Clara; Manuel G. Cuesta y Valdés, Fomento, Santa Clara; Antonio G. Castiñeira y Leiva, San Carlos No. 93, Cienfuegos, Santa Clara; Juan Faustina Vega García, Chávez No. 19, Habana; Diego Navía y Mas, Compostela No. 113, Habana; Juan J. de J. Díaz Rojas, Cuba No. 3, Santa Clara; Rogelio Jiménez y Capote, E. Machado No. 58, Santa Clara; Miguel Peña y Alfonso, Bufete del doctor Valdés Prado, Colón, Matanzas; Domingo Espino Miguelez, Martí, Esperanza, Santa Clara; Ezequiel Fraguela y Peña, Paseo de arMtí y Pra. del Oeste, Placetas, Santa Clara; Julio Ferreiro y Crisóstimo, Empedrado No. 422, Apartamento 617, Habana; Armando Gutiérrez Texidor, Lucena No. 15 1|2 B, altos, Habana; Alvaro Agustín Sebastián Amiebar, Edificio Govea, calle 13 entre 18 y 20, Departamento 619, Vedado, Habana; Elodia Carrillo Ruiz, calle Maceo No. 72, Chambas, Camagüey; Ana Julio Quintero Rivero, Santa Isabel No. 73, Florida, Camagüey; Ildelisa Rosales Martínez, Prado No. 93-A, altos, Apartado No. 14, Habana; Antonio M. Armas Silva, Martí, Jatibonico, Camagüey; Andrés Abiño y Soler, Poblado de Ceballos, Camagüey; José Rafael Alvarez de las Casas, Calle Lugareño No. 67, Camagüey; Antonio Vetura Gallafet y Tomás, Libertad No. 139, Ciego de Avila, Camagüey; Raul Belmonte y Ponce de León, República No. 155, Camagüey; Héctor Hernández Herrera, carretera de Sta. Cruz No. 5, Camagüey; Rafael A. Herrera y Ferrín, Avellaneda No. 8 1|2, Camagüey; Armando Romero y Alfonso; San Nicolás No. 257, Habana; Antonio L. Jiménez Menéndez, Hospital No. 46, Camagüey; Gumersindo Hilario Nápoles González, Enrique José No. 107-A, Camagüey; Pedro Emilio Perellada y Vilató, Cuba No. 8, Camagüey; Raúl Sánchez y Vega, San José 36 y medio, Camagüey; Ernesto de la Torre Ramírez, Raul Lamar No. 63, San Clemente, Camagüey; Angel Vital y Pardo, San Fernando No. 319, Cienfuegos; Jesús Velasco y Fernández, Síndico, entre Villuendas y Zayas, Santa Clara; José Burritúa e Isla, Alejandro del Río No. 51, Remedios; Santa Clara; Dr. Narciso Torres Muñoz, Maceo No. 52, Aguada de Pasajeros, Santa Clara; Ignacio Santiso Pumarada, Luis Estévez y San Pablo, Santa Clara; Fernando Sillén y Lajnochere, San Juan de los Yera, Santa Clara; José Rojas Montero, Luis Estévez 87, Santa Clara; Matías V. Rodríguez Hernández, Finca Fonterola, barrio Seibabo, Santa Clara; Marcelino Padrón Gomara, calle Colón No. 69, Santa Clara; Agustín Portielles Obregón, Alemán No. 45, Santa Clara; Vidal Mariday Morales, Aleán y Tristá, Santa Clara; Manuel Ledón González, Central Constancia, Río Damují, Abreus, Cienfugos; Miguel A. Jiménez Díaz; Avenida 12 de Agosto y Palma, Santa Clara; Roberto Infante Ayala, Juan B. Zayas 30, Santa Clara; Esteban M. Hernández, Cristina No. 27, Cienfuegos; Rigoberto Gómez Cortés, Lubián No. 6, Santa Clara; Enrique Céspedes García, Juan Bruno Zayas No. 53, entre M. Abreu y Flores, Santa Clara; Alberto Entralgo Cancio, M. Gómez No. 11, Santa Clara; Juan A. Rodríguez Dolz, General Gómez No. 14, Placetas, Santa Clara; Jesús Abreu Marcos, Gral. Carrillo, provincia de Santa Clara; Pedro Redondo Fernández, calle 10 de octubre No. 661, Habana; Luis Salcés Alvarez, Independencia No. 84, Guanabacoa, Habana; Luis Alvarez Cuevas, Bayan, Barrio de Jarahueca, La Maya, Oriente; Longino Alonso Fajardo, Gobernación de San Lleix No. 68, Santiago de Cuba; Gonzalo Biset y Cardona, Oriente; Juan B. Bravo Garzón, Manceo alta No. 18-A, Santiago de Cuba; Manuel de J Herrera Herrera, calle Edmundo Yero No. 2, S. de Cuba; Enrique F. Céspedes y Valerino, poblado de Media Luna, Batey No. 17, Oriente; Eugenio Chacón y Fonseca, San Agustín Alta No. 14, S. de Cuba; Manuel Secundino Fernández Sánchez, Rabí alta No. 24, Santiago de Cuba; Simeón Herrera y Ricardo, San José No. 7, entre Torrecilla y Paseo, Marianao; Juan Manuel Cardona y Seguro, Mejorana No. 20, Santiago de Cuba; Angel Orgah Toria, calle Abogado, entre D. Mármol y B. Varona, Guantánamo, Oriente; Ral Crespo y Giró, M. Gómez esquina a Aguilera No. 17, Guantánamo, Oriente, Juan José Castellanos e Irigoyen, Martí y Aguilera, Guantánamo, Oriente; Santiago Estévez y Díaz, Carlos Manuel de Céspedes Sur No. 39, Guantánamo, Oriente; Cecilio Ferreira Crzata, Félix Rueles No. 7, Baracoa, O.; Juan Guillén Bolet, Calixto García No. 2, Antilla, Oriente; Manuel Aedo Soto, Central García No. 38, Bayamo, Oriente; Cristóbal Lagares Bedey, Santa Rosa Alta No. 19-B, Santiago de Cuba; Manuel Limonta Lambert Clarín No. 5, Santiago de Cuba; Gustavo Mastrapa y Escalona, Velasco, Oriente; Luis Pintado Planas Chávez, Mons. Ibernada No. 23, S. de Cuba; Ernesto Eugenio Cándido Pérez Toledo; Calixto García sn. Gibara, Oriente; Miguel Rodolfo Ramírez, Loma No. 24, Manzanillo, Oriente; Lorenzo Saldalous y Mesa, Rastro No. 26, Santiago de Cuba; Luis Alfonso Silva y Tablada, Snn Félix baja No. 2, Santiago de Cuba; Pedro P. Saumell de la Roja, barrio Tamanacoa, Estrada Palma, Manzanillo, Oriente, Ramón Daniel Villalón, Estrada Palma alta No. 17, bajos, Santiago de Cuba; Juan Bello Sánchez; Lugareño No. 30, Camagüey; Jorge L. Caimares y Silva; Angel No. 6, Camagüey; Luis Gonzaga Cancañón, Ferrería, Martí No. 69, Baracoa, Oriente, Alejandro Fernández Blanco Gral Gómez No. 11, Camagüey; Luis Felipe Fyómeta y Figueredo, Finca «El Granizo», barrio Baire, Bayamo, Oriente; Oscar García y Puig, Maceo No. 63, barrio la Asunción, Baracoa, Oriente; Ernesto L. Mastrapa y Escalona, Velasco, Oriente; Clemente Montero Roig, Carmen No. 16, entre Campanario y Tenerife, Habana; Rubén Pons Aguilera, Maceo No. 40, Manzanillo. Oriente; Juan A. Plana y Fernando Proenza y Tuero; Saltorio Piña, Céspedes, Manzanillo, Oriente; No. 18, Gibara, Oriente; Luis M. Dolz y Jardines, Sagua de Tánamo, Oriente. Rodolfo Villán, Sol No. 23, Manzanillo, Oriente; Caridad Curvelo Pérez de Zaldívar, Holguín, Oriente; NNimio de la Rua y Padrón, Obrapía No. 51, Habana; Manuel Mariño Fernández, Finca e lRincón, Término de Santa Clara; Reinaldo Alonso Bernal, Primelles No. 57, Cerro, Habana; Jesús Arias Almeida, Tenerife No. 8, bajos, Habana; Eusebio Alvarez Martell, Sol 23, altos, Habana; Everardo Acevedo y Jorge, San Miguel y Mazón, Habana; Antonio Mario Abad y López, Campanario 66-B por Concordia, Habana; Ral Acevedo Aguilar, Martí No. 61, San Antonio de los Baños, Habana, Manuel Brito Bustamante, Cerro No. 269, Habana; Manuel Brings y Antonio de los Baños, Habana; Miguel Fernández, Monte Hermoso No. 23, San A. Bueno y Hernández, Malecón No. 306, bajos, Habana; Antonio Bestal Planels, Cerro 819, altos, Habana; José Antonio Beltrán y Pino, Bayona No. 7, Habana; Oscar de Céspedes, Crespo No. 21, bajos, Habana; Alfredo Canterios y Estevez, calle 11 No. 178, Vedado, Habana; Buenaventura Cunnil Ramírez, Reparto Mantilla, estación de Correos, Habana, Ramón Coto y Férez, Gral. Lee No. 31, Santos Suárez, Habana; Francisco Cuadra y Aguilar, calle F No. 18, entre 11 y 13, Vedado, Habana. José Luis Dalder y Rivas, Santa Ana No. 1, Luyanó, Habana, Mariano de Diego Caballero, San Salvador No. 5, Cerro, Habana, Rafael Dueñas y Peralta, Antonio Maceo No. 41, Güira de Melena, Habana; Enrique Espinosa Pajares, San Rafael No. 46, tercer piso, Habana. Manuel Eaun y Pérez, Reina No. 99, Habana; Emilio M. Fiallo y Guerra, calle 13 No. 46, Santiago de las Vegas; Abel Daniel Fraguela y Peña, carretera central y Primera del Oeste, provincia de Santa Clara; Justo Fernández Puentes, Corrales 200, Habana; Rafael Figueras y Pena, calle 27 esquina a K, Vedado, Habana; Armando Formoselle y Bacardí, Jovellar No. 26, Apartado No. 5, Habana; José Gómez Cuellar, Aranguren No. 91-A, Guanabacoa, Habana, Tomás Goicochea y Cruz, Calzada de Columbia entre C y D, Reparto Almendares, Habana; Gustavo G. Gutiérrez Govón, Escuela Modelo, Vedado, Habana; Mavino Granda, Calle 25 entre C y D, 10 de octubre 31, Habana; Oscar García Aranmuel Eustaquio García Alvarez, Araburu No. 18, altos, Habana; Leovigildo González Mesa, Calixto García No. 25 letra A, Regla, Habana; Vitaliano Huerta y Salas, Gervasio No. 136, bajos, Habana; Jorge Adal Salomón, Escuelas Pías de Guanabacoa, Habana; Nis Juárez Fernández, San Rafael No. 141, por Oquendo, Habana, Emilio León Fernández, M. Gómez 94, S. Antonio de los Baños Habana; Wilfredo López Sánchez, calle Arnaz, entre Dolores y Santa Isabel, Reparto Santa Amalia, Arroyo Apolo, Habana. Manuel Ruiz Lavernia González, Campanario 126, Habana; Rafael López Bravo, Estrada Palma No. 86, entre Herrera y O-Farril, Víbora, Habana; Julio Linares Vázquez, O-Reilly 9, altos, Habana; Rolando Medina y Taya, calle 2 No. 88, Santiago de las Vegas; H. Vidal José Morales y Bosque, Manrique No. 151-A, Habana; José Abelardo Mestre Urbino, Bernaza No. 59, altos, Habana; José Ramón Martínez y Vázquez, Cárcel No. 9, Habana; Juan Fernández Mariño y Sardiñas, San Rafael 56, Habana; Oscar Mas Bringas, Aguacate No. 38, altos, Habana; Delfo Ochoa Bernal, Calle 7 No. 8, S. de las Vegas, Habana; Armando González Acevedo y Borrero, Trocadero 113, primer piso, Habana; Evaristo Pérez Marrero, Infanta No. 55, Habana; Carlos Ruiz Callejas, Amistad No. 52, altos, Habana, aMnuel Sorí y Mariño, Edificio Echevarría, 3er. piso, calle Marina 16, Habana; Manuel Julián y Casas, Gral Lee, frente al No. 1, Marianao.

PROCESADOS

El Juez de Instrucción de la Primera dictó auto de procesamiento contra Luis Lee Cuen, por daño a la salud pública, con fianza de mil pesos; Guillermo Cartagena y Abelardo Fernández Martínez, por iguales delitos, con fianza de 500 pesos cada uno.

M E C D 2016

UN GRUPO DE CIUDADANOS DIRIGE UN MANIFIESTO AL PUEBLO PARA QUE INTEGRE UN NUEVO PARTIDO

(COLUMNA SIETE)

SE BUSCA EL CONTACTO ENTRE CONOCIDAS FIGURAS DE LA POLITICA PARA LA ORGANIZACION DE NUEVAS COLECTIVIDADES

(COLUMNA OCHO)

NOTAS DE UN PALACIEGO

EL SEÑOR L. BERGERET

Suscritas por el ciudadano L. Bergeret, encontré ayer, olvidadas sobre uno de los bancos que adornan los pasillos palatinos, las siguientes notas que reproduzco sin quitarles punto ni coma:

—En un Estado lo único importante y apreciable es la condición de las personas.

—Los partidos que no participan del poder se consideran víctimas de todos los atropellos imaginables, por lo que en nombre de la democracia, ambicionan acaparar la República.

—¿Queréis oír hablar de patriotismo, de amor al pueblo, de libertad y de respeto a la memoria de los mártires?

Sentaos, una tarde de sesión, en las tribunas del Congreso.

—Las imaginaciones llamadas libres hallan en la Naturaleza, las reglas de su conducta. Los políticos las deducen de su situación económica.

—Hay, en ciertas épocas, condiciones de vida que determinan una manera de pensar común a todos los partidos. La presente, como la de 1929, es de cooperativismo político.

—Es una cosa natural en los hombres quejarse de su condición. Nadie está conforme con lo que tiene.

Por eso es frecuente oir es decir a los padres de la patria esta frase amarga y desoladora: «¡Qué ganas tengo de renunciar el acta y meterme a jugador de balón pie».

—Un liberal, un nacionalista, un republicano y un conjuntista se parecen hasta en el modo de apuntar hacia los presupuestos. Todos son notas de una misma pauta.

—En política como en todo, creo con Papiniano, que es preferible juzgar falsamente que abstenerse de juzgar.

—El cubano suele apreciar las acciones de los gobiernos conforme a su postura con relación a la nómina oficial.

—Dédalo instruyó al hombre en el uso del hacha, del nivel y de la vela. El político lo adiestró en el arte del disimulo y del engaño.

—Los cesantes contribuyen con su miseria privada a la prosperidad pública.

—Lo que caracteriza al hombre de Estado es que no estudia las ciencias políticas por ellas mismas, sino considerándolas como materiales para el sistema que construye.

—Si el señor Presidente de la República imaginó que su viaje a las provincias orientales le habría de librar, por algunos días, de los contumaces pedigüeños que le marean en Palacio, se equivoca lamentablemente.

Yo sé de muchos ciudadanos que, ora en ferrocarril, ora en avión, ora en ómnibus, ora en bicicleta, han corrido desatentados tras el Presidente al solo objeto de no perderle de vista y mantener viva la llama del contacto.

¡Y aún hay por ahí decepcionados, que para desdorarnos, aseguran que las desventuras de los criollos provienen de su falta de perseverancia!

—La ausencia de los congresistas de las sesiones proviene exclusivamente de la incomodidad de los pupitres, los cuales, por no ser amplios ni mullidos, no les permiten entregarse al sueño blandamente, mientras ruedan la película.

—Nadie ha vuelto a hablarme de aquel hermoso propósito, que se dice alimentado por los congresistas, de rebajarse los sueldos como parte del plan económico del Gobierno.

A lo que parece, el entusiasmo de senadores y representantes por alcanzar las palmas del sacrificio ha decaído mucho.

Y está bien que así ocurra, pues sería injusto exigir de nuestros legisladores que, vistiendo un rudo sayal de estameña a la manera de los padres del yermo, se construyan una cabaña con ramajes y se alimenten con raíces.

La Santa Tebaida, que los anacoretas perfumaron con sus ayunos y virtudes, sólo es propia para aquellos siboneyes desplazados de las próvidas ubres del presupuesto.

UN PALACIEGO.

Hasta el día 18 las recaudaciones de la Aduana excedían en $553,105'21 a las de igual fecha en febrero de 1936

Hoy llegarán los últimos players de los «Giants» de New York. Partió la fragata finlandesa. Una comisión de médicos cubanos recibió a los profesores de la Universidad de Cornell

El vapor hondureño Contessa, llegó de New Orleans con cinco pasajeros para la Habana: los jugadores de base ball del Club New York Giants, señores Carl Hubbell, Melvin Ott, John Bubbell, Gus Mancuso y Joe Moore.

En el «Evangeline»

En el vapor Evangeline llegaron los siguientes players del propio club: John Mc Carthy, Warry Gumhert, Clyde Castleman, Leslie Powers, Richard Coffman, Alfred Smith, Louis Chiezza, Henry Leiber, Sam Leslie.

El Presidente del Club New York y los periodistas llegarán en el Oriente hoy, sábado, a primera hora.

El «Severoles»

El vapor noruego «Severoles» llegó de Savannah con carga.

El «Sixaola»

De Puerto Castilla, y con carga de acercamiento entre los pueblos de frutas y 63 turistas en tránsito para New Orleans, y cinco pasajeros para la Habana, llegó el vapor americano Sixaola, de la Flota Blanca.

Dos profesores de la Universidad de Cornell

Por la vía de la Florida llegaron los doctores Edgar Mayer y Norton C. Kahn, profesores de la Universidad de Cornell. Fueron recibidos por una comisión de médicos cubanos que presidía el doctor José Antonio Presno, Presidente de la Academia de Ciencias Físicas y Naturales de la Habana.

El «Oriente»

Procedente de New York llegará mañana el turbo eléctrico Oriente, de la New York and Cuba Mail S. S. Co., que trajo 365 pasajeros, entre ellos el Presidente del Club de base ball «New York Giants», Horace Stoneham, el Tesorero Leo Bondy, un grupo de periodistas, los familiares de los players y otros acompañantes.

El yate «Caroline»

Procedente de Kingston, llegó el yate americano Caroline, que trajo a su propietario Mr. Phyllis Hill y señora, y a las señoras Gertrude Dudley, y Diana L. F. Fishwick y tres criados.

El «Tillie Lykes»

De Galveston, y con carga para la Habana, y carga y diez pasajeros en tránsito, llegó el vapor americano Tillie Lykes.

El «Evangeline»

El vapor americano Evangeline, de la Clide Line, llegó de Miami con 218 pasajeros.

En este barco llegaron María Codina e hijo, Edward Berrau, Juan Ulloa, Rafael Alvarez, el banquero Robert Delman, el Juez de Lebanon Va Hon Lyvely Alonzo, el editor Thomas Conlon, el editor Frank Routh, el banquero Lawrence Nirech y señora, el periodista T. Sande, y los demás turistas.

El «Pilsudski»

De New York y escalas, llegó el vapor excursionista de bandera polaca Pilsudski, que trajo 327 pasajeros; de ellos dos con destino a la Habana y los demás turistas, entre los cuales se hallan el periodista americano Hezehian Duff y señora.

Caballos de carrera

El ferry Seatrain New York, llegó de New Orleans con wagones de carga y uno con diez caballos de carrera, que vinieron al cuidado de dos hombres.

El «Joseph R. Parrot»

El ferry Joseph R. Parrot llegó de Port Everglades, con carga general.

El «Prince Henry»

En el Prince Henry llegaron de Veracruz los pelotaris Ignacio Olazo, y Fernando Vallejo, la periodista mexicana Margarita Rodríguez, señora María de Gómez Mena, Guadalupe Rivero, Guadalupe Boné, el banquero Alvin Seligman y señora.

Otro, plata y platino

En el Veragua, de paso para New York, llegó del Ecuador y El Salvador, platino y oro por valor de 50 mil pesos.

El Siboney lleva de México para New York barras de plata con un valor de 324.696 pesos.

Decomisados los botones

El Administrador de la Aduana de la Habana ha dado las órdenes oportunas para que siga su curso el expediente de decomiso iniciado a virtud de un contrabando de botones de nácar, ocupados en una partida de conchas.

Los botones venían en unos pequeños sacos, que se ocultaban entre las conchas de nácar que venían a granel en las cajas.

Superavit de más de medio millón

Días pasados dimos cuenta de que por los estimados de recaudación se conocía que la Aduana de la Habana recaudaría en el mes de febrero sobre medio millón de pesos más que en igual mes del año pasado, y, en efecto, hasta el día 18, la recaudación del corriente mes ascendía a 1.6669.552 pesos y 21 centavos, que comparado con lo recaudado en los mismos días del 1936, que ascendió a $1.11.447.03, arroja un aumento a favor de 1937 de $553.105.21.

La recaudación del día de ayer ascendió a 88.205 pesos 80 centavos.

El señor Agustín Guarch

El señor Agustín Guarch Freyre, padre del señor Agustín Guarch, empleado de la Hamburguesa Americana, se encuentra totalmente restablecido de las lesiones que recibió al ser arrollado por un automóvil en la esquina de Zulueta y Neptuno.

Un colega, por error, dió por fallecido al señor Guarch.

Exceso de velocidad

El vigilante de la Marítima número 85, dió cuenta a la Estación que por la Avenida del Puerto cruzó a toda velocidad el automóvil número 16.996, chapa particular.

La hija del Senador Copelan

En el vapor Evangelina llegó ayer en compañía de un grupo de señoras que la acompañan, la señora J. Nestler, hija del Senadoh Copeland, uno de los más populares miembros del congreso norteamericano.

También llegaron en el propio barco Mr. Howard Boyle, Director de Tráfico del Chicago Illinois Central y señora, y Mr. Thomas Sande, fotógrafo de la Prensa Asociada que viene a la Habana para reportar los juegos del Club New York Nacional.

Salió la fragata finlandesa

Con todo su velamen desplegado abandonó en la mañana de ayer el puerto de la Habana, la fragata finlandesa Sumer Joutsen.

Un pequeño yate.

El pequeño yate de bandera americana Flight, llegó ayer tarde de Miami, con ocho tripulantes y un pasajero.

Salidas

Salieron ayer el Cuba, para Key West y Tampa; el Colombia, para Puerto Limón; el Iroquois, para Miami; el Seatrain New York, para New York; el Joseph Parrot, para Port Everglades, y el Evangeline, para Miami.

Barcos que llegarán hoy

Hoy llegarán el Staterdam, de New York y escalas; el Florida, de Miami; el Santa Clara, de Valparaiso, y el Oriente, de New York.

Santo Domingo se interesa por las leyes de turismo

Solicita de nuestro Gobierno se le facilite conocer lo que se ha legislado en Cuba

Ha interesado de la Secretaría de Comunicaciones el Subsecretario de Estado, Comunicaciones y Obras Públicas de la República de Santo Domingo, se le remita nuestra legislación vigente sobre Turismo. Y a ese objeto, la Corporación Nacional del Turismo ha enviado a la Secretaría de Comunicaciones varios folletos, guías de hoteles e impresos de propaganda y al propio tiempo informa que la Ley Orgánica del Turismo Cubano fué publicada en la Gaceta Oficial Extraordinaria de 19 de octubre de 1934, enviándosele también unos cuantos ejemplares de la referida Gaceta.

Reconocimiento de antigüedad

Por resoluciones del Secretario de Comunicaciones, Sr. Melanio Díaz Soto, le han sido reconocidos en sus expedientes personales antigüedad a los siguientes empleados: por 5 años a Augusto de la Torre, Delio Vélez, Gloria Montoto, Eugenio Velasco Montero, Elisa Pascual; por 10 años a José M. Barón; por 15 años a Carlos Khapp Hernández; por 20 años a Marcelino Ceballos, Eugenio González Betancourt, Mario Benítez Lazo, Isidro Camus Carulla, José A. Valdés, Herminio Camejo Corrales, Juan Camejo Corrales y Alberto Piña Peña.

Toma de posesión

Ayer tomó posesión del cargo de Jefe de la Sección de la Caja Postal de Ahorros, el Sr. Alberto Arellano.

Felicitaciones a funcionarios

Por la Secretaría se ha ordenado el envío de felicitaciones en forma laudatoria a los señores Amado Rodríguez, Jefe del Centro Telegráfico de Santa Clara y a José R. Domínguez, Jefe de la Oficina Telegráfica de Santo Domingo, porque en la reciente visita de inspección realizada por Inspectores de la Secretaría, se pudo apreciar el buen estado de limpieza, así como el orden y disciplina que imperan entre el personal de las mismas.

Se ha ordenado la adquisición para la Secretaría de Comunicaciones de 500 ejemplares de las guías «Register of Money Order Post Office in the United States» para el uso de las oficinas de Correos de la República.

Se pide la reunión del Comité Ejecutivo Nacional del Partido Liberal.—El manifiesto para la integración de un nuevo Partido político.—Los antiguos Comités gestores se adhieren al P.R.C.—Se concede importancia a la entrevista de Zaydín y Cuervo Rubio.—Nada aún sobre la reunión del Consejo de Secretarios.—Homenaje al Dr. Carlos M. Palma el día 27.—Los indultos del día 24.—Recursos de alzada con lugar y sin lugar en Palacio.—Ha comenzado a decursar el término de la Ley eximiendo de reválida a los títulos adquiridos en el extranjero.—El Decreto sobre la alteración de los artículos de primera necesidad.—Noticias sintéticas del Congreso.—De política menuda.—Otras notas de la política nacional

MOVIMIENTO POLITICO

TOPICOS Y COMENTARIOS

El doctor Carlos Saladrigas, senador cenedista por la Habana y miembro de la Comisión de los Diez, ha expuesto en nuestro colega «Avance», ayer, cuál es su pensamiento en relación con los trabajos que le han sido encomendados sobre la legislación electoral. Estima el distinguido legislador que es excesiva la confección por el momento de un Código Electoral ya que, siendo paso previo e indispensable la celebración de la Asamblea Constituyente, sería bastante la adopción de la legislación necesaria a ella destinada, dejándose subsiguientemente, o sea para las próximas elecciones la implantación del nuevo Código.

Nuevo Código o la legislación que se crea bastante para realizar con las debidas garantías la Constituyente, poco importa; lo esencial es que se haga cuanto antes, que se echen a andar como suele decirse, efectivamente, las labores de la Constituyente; que se reúna la comisión y que haga público el plan previo que se propone seguir, lo que ha de realizar frente a las públicas apetencias.

EL DOCTOR SUAREZ RIVAS SE DIRIGE AL JEFE DEL PARTIDO LIBERAL

El doctor Eduardo Suárez Rivas, líder de uno de los comités parlamentarios del partido Liberal en la Cámara de Representantes, ha dirigido ayer una extensa carta al senador Luis Caíñas Milanés, presidente p. s. r., del Ejecutivo Nacional del partido Liberal, en la que se refiere a las sucesivas convocatorias del mencionado Ejecutivo para conocer la renuncia presentada por el comandante Enrique Recio, como presidente del partido, sin que se haya llevado a efecto la reunión, por falta de quorum.

Estima el doctor Suárez Rivas que la renuncia del senador Recio no se puede considerar aisladamente, porque la renuncia del presidente del Ejecutivo es una consecuencia de su postura frente a pasados acontecimientos.

Señala en su escrito el doctor Suárez Rivas que el Dr. Márquez Sterling fué desplazado de la presidencia de la Cámara—la única posición importante que conservaba el partido Liberal, a juicio del firmante—y ambos acontecimientos requieren que el Ejecutivo Nacional del partido Liberal analice, estudie y fije la posición del partido.

Como representativo del partido Liberal, el doctor Suárez Rivas demanda que su más alto organismo señale la ruta a seguir en la política nacional.

"Declaraciones del doctor Palma sobre su Ley de Alquileres".

Un ponche de honor le será ofrecido por su exaltación a la Vicepresidencia de la Cámara al doctor Palma

El doctor Carlos Manuel Palma, popular representante a la Cámara y distinguido criminalista, será objeto de un homenaje de simpatía el sábado 27 del corriente mes con motivo de su exaltación a la Vicepresidencia de aquel Cuerpo colegislador.

El doctor Palma, que de un modo terminante ha rechazado otros homenajes propuestos con el mismo motivo por entidades meritísimas, no ha podido sustraerse a éste que le brindan los integrantes de una clase a la que Palma perteneció y a la que sigue vinculado por mútiples lazos; la clase periodística.

Consistirá en un ponche de honor, exclusivamente para periodistas, que le ofrece la Asociación de la Prensa de Cuba, institución a cuya Directiva ha pertenecido el doctor Palma en distintas ocasiones y de la que es abogado desde hace más de ocho años.

"Sanidad hará una recogida de perros callejeros".

Gestiona el PRC la unión de los revolucionarios

«Llegaremos inclusive a la disolución del Partido con ese propósito», dice un líder

Antes de marchar para Santa Clara, a donde se dirige para dejar constituída allí la comisión reorganizadora del partido Revolucionario Cubano, hablamos brevemente con el doctor Guillermo Martínez Márquez, uno de los líderes del resurgimiento auténtico.

El doctor Martínez Márquez nos manifestó: «Al terminar la reorganización del P.R.C., que con tanto entusiasmo y efectividad se está llevando a cabo en toda la República—siguiendo la línea política trazada por el doctor Grau San Martín—se harán todas las gestiones necesarias para lograr la unificación de las fuerzas revolucionarias afines, inclusive hasta llegar a la disolución del propio partido Revolucionario Cubano.

«Por este objetivo nosotros estamos celebrando reuniones con distintos grupos y sectores revolucionarios, que trabajan, como nosotros, en esta tendencia.

«Tales las gestiones que realizan los señores Aurelio Alvarez, Angel A. Giraudy y Manuel Bisbé, entre otros».

No se fusionarán con partidos que fueron a las elecciones

Interrogado el Dr. Mártinez Márquez sobre la posibilidad de que integraran esa fusión elementos que no fueran precisamente los ya señalados como de posible coligación con el P.R.C., nos declaró lo siguiente:

«Respecto a los dirigentes de los partidos que tomaron parte en las últimas elecciones, no hemos tenido, ni pensamos tener, ningún contacto».

PALACIO

La ausencia del jefe del Estado de Palacio se ha aprovechado para acometer reparaciones, pintura y limpieza general de la segunda planta.

Todas estas labores quedarán terminadas hoy, sábado, seguramente, pues la afluencia del público que a diario visita la mansión palatina impediría su continuación a partir del martes.

Nada sobre posible reunión del Consejo

En la Secretaría dela Presidencia nada saben sobre la posible reunión de los ministros en los primeros días de la semana entrante. El Dr. Bringuier, secretario de la Presidencia, informó que mientras el Ejecutivo no lo ordene, no se fijará el día del Consejo, por lo que queda desmentido el rumor de una sesión extraordinaria del gabinete el próximo lunes.

Los indultos del día 24

Algunas personas interesadas en el anuncio de la concesión de indultos por el jefe del Estado el próximo día 24, constantemente preguntan por teléfono la llegada del coronel Laredo Bru.

Impresiones recogidas notician que aún no han llegado a Palacio los expedientes que estudia el secretario de Justicia para cumplir el acuerdo adoptado en el último Consejo de Secretarios sobre este asunto.

El decreto sobre la alteración de los precios en artículos de primera necesidad

Hasta que no regrese de su viaje el coronel Laredo Bru, nada se resolverá sobre el propósito del Gobierno de promulgar medidas tendientes a impedir la alteración de los artículos de primera necesidad, dijo ayer un alto oficial palatino.

Tampoco se puede adelantar nada de los extremos que dicho decreto abarca, pues, como es costumbre del Gobierno, de todas las medidas que se dictan, primero debe conocer el Consejo de Secretarios.

La ley que exime de reválida

Según noticias, no hay temor de que durante el viaje del primer magistrado de la nación se cumplan los diez días que señala la ley en cuanto se refiere al proyecto enviado por el Congreso al Ejecutivo eximiendo de reválida los títulos adquiridos por cubanos en universidades extranjeras.

Nuestro informante dijo: «Hay mucha preocupación sobre este asunto, porque por lo regular siempre los interesados comienzan a contar los días desde que lo aprueba el Congreso. Sin embargo, los días se cuentan desde que oficialmente se ha hecho entrega del documento en Palacio».

La Secretaría de la Presidencia

Una sola noticia hubo en todo el día de ayer en la Secretaría de la Presidencia.

El doctor José Enrique Bringuier después que despachó los asuntos del día, conoció de un telegrama dando cuenta que a la una de la tarde habían llegado a Banes los coroneles Laredo Bru y Batista y la comitiva que los acompaña.

Recursos de alzada denegados

En la Secretaría de la Presidencia se informó que habían sido denegados los siguientes recursos de alzada interpuestos por las siguientes personas:

Contra una resolución de la Secretaría del Trabajo que declaró insubstanciable la solicitud presentada por Adolfo Cacheiro, a favor del experto en clasificar billetes de la Lotería Nacional, el extranjero José Alvarez.

Otro recurso de Santiago Riancho contra la resolución dictada por la Secretaría del Trabajo en que pedía fuera declarado técnico en barquillos, el extranjero Serafín Hernández.

El presentado por Harold H. Staff contra una resolución de la Secretaría del Trabajo denegándole la solicitud de declaratoria de técnico en jabonería a favor de la extranjera Gertrudis Fabricius.

Desestimando el recurso presentado por José A. Sala en la Secretaría del Trabajo a favor del extranjero Rogelio Lores, como técnico cocinero.

Por la Secretaría de Defensa, desestimando el recurso presentado por Angel de la Cruz Muñoz en el que solicitaba modificación de la ley de Retiro y Pensiones de la Policía Nacional por haberle sido reducido a 850 pesos anuales la pensión que como miembro retirado de dicho cuerpo viene disfrutando.

A Lorenzo S. Ruiz, contra resolución de la Secretaría de Comercio, que le desestimó la inscripción de la marca Maniceite.

Contra la resolución de Obras Públicas sobre exenciones de pagos de suministro de agua en Santiago de Cuba, presentado por Enrique Rodríguez Pulgares.

Contra cuatro resoluciones dictadas por la Secretaría de Comercio presentadas por Ricardo E. Viurrúm sobre cédulas de privilegio para procedimientos de invención.

De la Secretaría del Trabajo denegando el recurso presentado por Aurelio L. Miranda Ibañez a favor de Eduardo Casanova Miret como técnico en turrones.

Recurso con lugar

La Secretaría de la Presidencia declaró con lugar el recurso establecido por Lorenzo S. Ruiz, revocando el acuerdo de la Secretaría de Comercio que se negó a registrarle la marca «Particulares, S. A.», para envases de madera, ordenando se proceda a su inscripción.

Notas sintéticas del Congreso

Los representantes Pedraza y Morán, muy activos

Durante varias horas estuvieron reunidos ayer en un despacho de la Cámara de Representantes, los señores Joaquín Pedraza y Narciso Morán, secretario y miembro de la Comisión de Gobierno de dicho cuerpo, respectivamente.

Cuando terminaron la conferencia, informaron a la prensa que la actuación de la Comisión de Gobierno tiende a una radical rectificación en la administración de la Cámara, al objeto del mejor ordenamiento de todos los asuntos y de la mayor equidad en todos los casos.

Los citados congresistas se proponen revisar todos los contratos existentes, especialmente el de la Compañía Cubana de Electricidad y el de la Cuban Telephone Company, para, una vez resueltos, llevarlos al seno de la Comisión de Gobierno para su definitiva aprobación.

Información pública sobre un proyecto de defensa del niño

Han sido designados por el Patronato Escolar de la Habana los señores Alfredo Lecuona y Rosa Pelleyá, para informar ante las comisiones camerales que conocen del proyecto relativo a la defensa del niño y del adolescente cubanos, original de la doctora María Gómez Carbonell.

La información pública sobre este asunto de importante carácter social, comenzará el día 22.

Para ella ha sido invitada la directora de la Escuela Normal de Kindergarten de la Habana, Ada Godínez.

La ley propuesta tiende a adoptar al niño dentro del medio social en que se desarrolla, no enviándolo a reformatorios ni castigándolo, sino protegiéndolo hasta que esté en condiciones de ser útil a la sociedad.

El presidente de la Cámara

El presidente de la Cámara, doctor Martínez Fraga, ha tenido la fineza de enviarnos un expresivo saludo, al tomar posesión de su alto cargo.

Piden el pago de los ex enumeradores del Censo

Los que trabajaron en la confección del último censo electoral, realizado en los meses de septiembre y octubre de 1934, se están dirigiendo personalmente a los congresistas para obtener de éstos la aprobación del pago de sus haberes.

Este podrá realizarse por medio de un proyecto de ley presentado a la Cámara por el representante oriental Juan Mendieta, por el que se dispone la concesión de un crédito de 73,000 pesos para abonar sus haberes a los empadronadores, así como los gastos de transporte.

La proposición de ley se encuentra en la Comisión de Hacienda y Presupuestos de la Cámara.

Los enumeradores que no lograron cobrar sus haberes interesan de los legisladores la consideración de este problema, por ser de estricta justicia.

No hubo reuniones para repartos

Por haber estado el Presidente de la Cámara, doctor Martínez Fraga, toda la noche trabajando con la Comisión de Gobierno de aquel organismo, no pudo concurrir ayer a las reuniones señaladas con representantes para tratar de los repartos burocráticos.

Se excusó por indisposición el Dr. Martínez Fraga, y los camagüeyanos, ya reunidos, se disolvieron. Falta a éstos por acoplar los puestos de los que llaman «la zona envenenada»: la trocha de Morón.

No se pudo llevar a un entendimiento a los dos comités liberales de la Cámara

Se publicó recientemente que se realizaban gestiones —por los senadores liberales Rosell y Capestany—, para armonizar los dos grupos liberales existentes en la Cámara, y hacer que marchen de común acuerdo los dos comités parlamentarios en que se encuentra fraccionado el Partido Liberal en la Cámara de Representantes.

Nuestras informaciones nos permiten asegurar que estas gestiones no dieron el resultado apetecido, y que se han dado por terminadas, vista la imposibilidad de reunir en uno los dos comités parlamentarios liberales que hoy se definen a sí mismos en la Cámara como número Uno, el antiguo, que cuenta con dieciséis miembros, y número Dos, el de reciente creación, que cuenta con diecinueve miembros, bajo la presidencia del líder Marcelino Garriga.

"El Gobierno está a las órdenes del Pueblo".—L. Bru.

ENEREVISTA ENTRE LOS DOCTORES ZAYDIN Y CUERVO RUBIO

En la mañana de ayer visitó el doctor Gustavo Cuervo Rubio, destacada figura del C.N.D., en cuya boleta figuró como vicepresidente en los pasados comicios, el doctor Ramón Zaydín, jefe del partido Acción Republicana y su líder en la Alta Cámara.

Aun cuando de la extensa entrevista efectuada entre ambos ninguna noticia pudimos obtener, se le concede en los centros políticos gran importancia a la misma.

MUNICIPIO DE LA HABANA

Departamento de Impuestos

CONVOCATORIA

Cumpliendo lo prevenido en los Arts. 74 y siguientes de la Ley de Impuestos Municipales, y dentro del término que establece el Art. 76, tal como quedó redactado por el Decreto-Ley No. 268 de 1935, se cita por este medio a los señores contribuyentes por el Impuesto sobre la Industria, Comercio, Artes y Oficios, para que acudan a la casa de la Administración Municipal, en los días y horas que respectivamente se les señalan en la relación inserta al pie, al objeto de constituir bajo la Presidencia del que suscribe, la Junta inicial a que se contrae el citado precepto.

Para poder asistir a dicha Junta, deberá acreditar el Contribuyente su condición de tal con la exhibición del último recibo que hubiere pagado, cualquiera que fuere.

Y se advierte a los citados contribuyentes, que podrán hacerse representar en dicho acto, por otro del mismo Grupo, inscripto por lo menos con tres meses de antelación a la fecha de la Junta, que las representaciones se otorgarán por escrito, y en caso de duda con respecto a alguna, será sometida en el acto como cuestión previa, a la resolución de los concurrentes, sin ulterior apelación, conforme al indicado Art. 76; y que a la carta-autorización deberá acompañarse igualmente el recibo de contribución pertinente.

RELACION QUE SE CITA

Lunes 1o. de Marzo

De 8½ a 9 a. m. Alms. papel y efect. escritorios.
De 9 a 9½ a. m. Tdas. de libros de todas clases.
De 9½ a 10 a. m. Almacenes de coches.
De 10 a 10½ a. m. Confiterías.
De 10½ a 11 a. m. Droguerías.
De 1½ a 2 p. m. Tdas. mixtas.
De 2 a 2½ p. m. Tdas. de peleterías.
de 2½ a 3 p. m. Tabaquerías al menudeo.
De 3 a 3½ p. m. Tdas. de modistas.
De 2½ a 4 p. m. Talleres vidriería y const. mamparas.

Martes 2 de Marzo

De 8½ a 9 a. m. Carnicerías.
De 9 a 10 a. m. Almacenes de muebles.
De 9½ a 10 a. m. Laboratorios de análisis clínicos.
De 10 a 10½ a. m. Tiendas de sombreros.
De 10½ a 11 a. m. Comerciantes.
De 1½ a 2 p. m. Alms. de relojes.
De 2 a 2½ p. m. Tiendas de tejidos sin taller.
De 2½ a 3 p. m. Alms. materiales edificación.
De 3 a 3½ p. m. Tdas. instrumentos matemática
De 3½ a 4 p. m. Hoteles.

Miércoles 3 de Marzo

De 8½ a 9 a. m. Tdas. frutos del país.
De 9 a 9½ a. m. Consignatario buques travesía.
De 9½ a 10 a. m. Tdas. de lámparas.
De 10 a 10½ a. m. Café Cantina.
De 10½ a 11 a. m. Comisionistas por cuenta ajena.
De 1½ a 2 p. m. Prestamista sobre alhajas.
De 2 a 2½ p. m. Tdas. de relojes.
De 2½ a 3 p. m. Alms. de tabaco en rama.
De 3 a 3½ p. m. Tdas, papel y efect. escritorios.
De 3½ a 4 p. m. Casas de huéspedes.
De 9 a 10 p. m. Bodegones o figones.

Jueves 4 de Marzo

De 8½ a 9 a. m. Fcas. tabacos de Vuelta Abajo.
De 9 a 9½ a. m. Fcas. de perfumería en general.
De 9½ a 10 a. m. Rastros.
De 10 a 10½ a. m. Fcas. de licores con ginebra.
De 10½ a 11 a. m. Talleres de confección al por mayor.
De 1½ a 2 p. m. Tdas. de heno y maíz.
De 2 a 2½ p. m. Alms. ferretería.
De 2½ a 3 p. m. Fcas. de cigarros y picaduras
De 3 a 3½ p. m. Bodegas.
De 3½ a 4 p. m. Agentes de seguros.

Viernes 5 de Marzo

De 8½ a 9 a. m. Fcas. de dulces sin motor.
De 9 a 9½ a. m. Tdas. de talabartería.
De 9½ a 10 a. m. Farmacias sin aparatos.
De 10 a 10½ Tostadero de café al por mayor.
De 10½ a 11 a. m. Alms. de víveres con limitación.
De 1½ a 2 p. m. Confitero con tienda.
De 2 a 2½ p. m. Litografías.
De 2½ a 3 p. m. Farmacias con aparatos.
de 3 a 3½ p. m. Trenes de tostar café al por menor.
De 3½ a 4 p. m. Alquiladores de películas cinematográficas.

Sábado 6 de Marzo

De 8½ a 9 a. m. Alms. abanicos.
De 9 a 9½ a. m. Alms. de pianos.
De 9½ a 10 a. m. Fcas. de escobas.
De 10½ a 10½ a. m. Comisionistas con muestras.
De 10 a 10½ a. m. Alms. de pieles curtidas.

De 1½ a 2 p. m. Fcas. de tabacos de partido.
De 2 a 2½ p. m. Fcas. de jabón sin perfumes.
De 2½ a 3 p. m. Tintorerías.
De 3 a 3½ p. m. Tiendas de tejidos con taller.
De 3½ a 4 p. m. Fcas. de licores sin ginebra.

Lunes 8 de Marzo

De 8½ a 9 a. m. Fcas. de baules.
De 9 a 9½ Sastres con géneros.
De 9½ a 10 a. m. Alms. de tejidos.
De 10 a 10½ a. m. Agentes pompas fúnebres.
De 10½ a 11 a. m. Preparadores específicos farmacéuticos.

De 1½ a 2 p. m. Garages exclusivamente.
De 2 a 2½ p. m. Posadas.
De 2½ a 3 p. m. Alms. carbón vegetal.
De 3 a 3½ p. m. Tdas. de plantas y flores.
De 3½ a 4 p. m. Peluquerías.

Martes 9 de Marzo

De 8½ a 9 a. m. Garages con venta de combustibles.
De 9 a 9½ a. m. Alms. sedería y quincalla.
De 9½ a 10 a. m. Anunciadores en carteles.
De 10 a 10½ a. m. Bazares de ropa hecha
De 10½ a 11 a. m. Escritorios despacho u oficina de ind. establecidas. en otros términos Municipales.
De 1½ a 2 p. m. Alms. ttes. en hierro.
De 2 a 2½ p. m. Tdas. accesorios de automóviles.
De 2½ a 3 p. m. Tdas. de ferretería.
De 3 a 3½ p. m. Imprentas con motor.
De 3½ a 4 p. m. Fábricas de corbatas.
De 9 a 10 p. m. Tiendas de sedería y quincalla.

Miércoles 10 de Marzo.

De 8½ a 9 a. m. Tratantes en aves.
De 9 a 9½ a. m. Estudios fotográficos.
De 9½ a 10 a. m. Fcas. de calzado con motor.
De 10 a 10½ a. m. Panaderías.
De 10½ a 11 a. m. Alms. de víveres finos.
De 1½ a 2 p. m. Vendutas públicas.
De 2 a 2½ p. m. Fcas. de calzado sin motor.
De 2½ a 3 p. m. Restoranes.
De 3 a 3½ p. m. Talleres de hojalatería
De 3½ a 4 p. m. Alms. de vinos y licores.
De 4 a 5 p. m. Cualquier otro epígrafe de industriales o comerciantes no mencionados anteriormente, que quieran constituir grupos para el reparto de cuotas.

La Habana Febrero 17 1937.
Dr. Antonio Beruff Mendieta.
ALCALDE MUNICIPAL.

SUGERIDA LA CREACION DE UN COMITE PARA REUNIR A TODOS LOS GRUPOS DE IDEAS AFINES

El pasado miércoles publicamos, con carácter exclusivo, una amplia información acerca de las gestiones que un grupo de ciudadanos, de indudable significación en nuestra vida pública venía realizando para la fusión de todos los sectores revolucionarios en un gran partido política con vistas a la Convención Constituyente, cuya convocatoria está ya acordada por el Congreso.

Anunciamos entonces que, de un día a otro, se daría a la publicidad un manifiesto del aludido grupo de ciudadanos, dando cuenta oficialmente de sus tareas y propósitos e invitando de un modo formal a la constitución del partido único, no sólo a los núcleos de opinión que se mantuvieron alejados de las últimas elecciones generales, sino también a todas aquellas personas que, sin tener actualmente filiación partidista, poseen una ideología afín a la de los sectores revolucionarios.

El documento de referencia, breve, expresivo, sereno, ha llegado ya a nuestro poder. He aquí íntegro su contenido:

AL PUEBLO DE CUBA

Ante el cuadro que ofrece la República, un grupo de personas de buena voluntad nos hemos reunido para considerar la posibilidad de estructurar un partido político que traduzca los ideales del pueblo de Cuba en esta etapa de su historia; que compendie las más nobles aspiraciones ciudadanas y especialmente los anhelos de liberación y progreso de las capas más sufridas de nuestra población; que sirva de vehículo a las ansias renovadoras de las masas populares, frustradas hasta hoy en sus humanas aspiraciones.

Cuando decimos **Revolución** entendemos por ello aquel proceso de transformación del actual estado de cosas por otro más acorde con nuestras necesidades vitales.

El objetivo inmediato de la Revolución en Cuba, su contenido esencial, no es otro que el de transformar el tipo de semicolonia en Nación, mediante la instauración de un Gobierno positivamente democrático, y uno de los cauces para lograrlo pudiera ser la creación de ese instrumento.

Estimamos que todos los llamados sectores o grupos revolucionarios han cumplido su rol histórico y deben desaparecer para refundirse en un solo núcleo, el cual debe formarse, no sólo con el aporte de aquellos elementos, sino por el de esa enorme legión de cubanos que hasta hoy han permanecido al margen de tales agrupaciones, aunque sienten la necesidad de llevar a cabo esa obra renovadora. En este empeño, que no puede ni debe ser exclusivista, cabrán cuantos, capaces de sentirlo y comprenderlo, quieran colaborar en su realización.

Para canalizar este plan estimamos indispensable crear un Comité Central Provisorio, matriz de ese partido, donde estén representadas todas las tendencias coincidentes con el propósito ya enunciado, sin discriminaciones de ninguna especie.

Ese partido no debe ser, en modo alguno, heredero ni legatorio de aquellas organizaciones; pero sí debe recoger en su programa la esencia y el espíritu revolucionario que han conmovido al pueblo de Cuba en los últimos tiempos y plasmar en él los principios que inspiraron su gestación. Por ello, el nuevo organismo debe tener un nombre nuevo, una organización nueva, una estrategia y táctica nuevas, una perfecta univocidad de propósitos en todos sus integrantes.

En su carta programática fijará concretamente los rumbos a seguir ante los gravísimos problemas que confronta la nacionalidad cubana y que tienen su raíz precisamente en que los mismos, hasta hoy, han sido soslayados por la totalidad de los partidos políticos existentes. Declarará que aspira a la total independencia del pueblo de Cuba, en su orden interno tanto como internacionalmente, sin que ello envuelva suspicacia alguna respecto a ningún pueblo o pueblos del continente o del mundo.

Fijará claramente su posición política, social, económica, educacional, etc., equidistante de toda tendencia que vulnere los principios seculares de la democracia, tales como el **fascismo** en todas sus modalidades o el **comunismo** en todos sus aspectos.

El éxito del régimen democrático no puede alcanzarse sino a condición de que cada órgano cumpla su función específica, por lo cual el nuevo partido dirigirá sus mejores esfuerzos hasta lograr que el Estado Cubano traduzca un cabal concierto de voluntades puestas a su servicio, y subrayara sus propósitos de defender los intereses nativos frente a la penetración del capitalismo extranjero cuando éste se convierta de capital cooperante en capital de explotación.

Al logro de esos propósitos nos hemos dirigido a todos los sectores revolucionarios, invitándolos a que coadyuven a la obra de unificación nacionalista que proyectamos.

Como cubanos, y sin alegar más títulos que el de haber luchado desinteresada y fervorosamente por la renovación integral de nuestra vida pública invitamos a todos nuestros compatriotas de buena voluntad que alienten este mismo ideal para que cooperen a la constitución de ese gran partido que, por la cantidad y la calidad de sus hombres y por la significación de su programa, abra nuevos horizontes de paz y de justicia a la República.—Angel Alberto Giraudy, Dr. Octavio Montoro, Francisco Ichaso, Aurelio A. Alvarez, Gustavo Moreno, Manuel Bisbé, Dr. Alfredo Antonetti, Lincoln Rodón, Emeterio S. Santovenia, Dr. Ernesto R. de Aragón, Dr. Carlos E. Finlay.

Habana, Febrero de 1937.

Políticos afines al Dr. Gómez piensan crear otro Partido

Se concede mayor importancia que la que sus propios componentes le concedieron a la reunión efectuada el jueves en la residencia del ex Presidente Gómez.

Según nuestras noticias a esta junta asistieron, además de los senadores adictos al ex Presidente, sobre cuya reunión se dió la única información del acto, muchos representantes del block minoritario y otros elementos afines que no son congresistas.

Se estudió la posibilidad de crear en el Senado un block minoritario, a semejanza del formado en la Cámara de Representantes.

Al proyecto de crear un organismo parlamentario de esta naturaleza se opuso el senador Capestany, prosperando su tesis de que los senadores debían conservar su filiación política, aun constituyendo un grupo minoritario ligado por cierta unidad política.

No habrá, pues, y contra lo que se ha publicado, un comité minoritario, a semejanza del organizado en la Cámara, en nuestro máximo Cuerpo colegislador.

En el cambio de impresiones a que nos venimos refiriendo se acordó en principio la integración de un nuevo partido político, en el que desde ahora, renuncia a toda posibilidad como candidato presidencial el doctor Gómez, con miras a la mayor unificación de sus integrantes.

Se proyecta establecer contactos con personalidades políticas como el general Menocal, el doctor Pelayo Cuervo, el doctor Cuervo Rubio y otros elementos de relieve político, para invitarlos a formar parte de una organización del tipo proyectado.

De aquí el anuncio de acontecimientos políticos en relación con la organización de fuerzas políticas afines.

Para la formación de este mismo grupo se cuenta grandemente con los numerosos desprendimientos que se espera han de originarse en otras organizaciones.

E.C.D. 2016

BLANCOS CONTRA PIELES ROJAS —Noticias de los amigos—

LUCES DE LA HISTORIA

Por J. Carroll Mansfield

TERRY y los piratas — SE APROXIMA EL MOMENTO — por Milton Cariff

LAS AVENTURAS DE TOMAS GAVILAN Y EL INTREPIDO AQUILES

TITO AUDAZ Y SU ODISEA MARINA

SU DESTINO hoy

Por MARY BLAKE

«PISCIS»

FEBRERO 20

Casi siempre el niño que nace hoy muestra ser, al llegar más o menos a la edad de quince años, muy precoz con cierta aptitud o talento que los padres deben hacer todo lo posible por dejar desarrollar.

La mujer que nació en esta fecha debe tener mucho cuidado de no dejar de cumplir con sus amistades a consecuencia del apego que según parece le tiene usted al hogar. Trate de conservar la salud, pues de otro modo, estando siempre cansada y angustiada, no podrá gozar de verdadera felicidad. Usted, como toda mujer que nace bajo «Piscis», tiene que tener algún otro interés fuera de los quehaceres rutinarios del hogar o de la oficina, si es posible, intereses diversos. Según parece, tiene usted aptitud para ser encargada de un restaurant o salón de belleza, para idear decorados de casas o establecimientos, para la pedagogía o la literatura. Sin duda será muy feliz en la vida de matrimonio.

El hombre que hoy celebra su natalicio debe cultivar mayor amabilidad, un punto de vista más amplio y mucha paciencia. Su porvenir está en la pedagogía, la teología, la literatura, el arte, el comercio o los negocios de bolsa.

ESTADO DEL TIEMPO

Nota del mediodía del viernes:
Persisten altas las presiones desde Cuba hacia el norte, sobre la parte oriental de los Estados Unidos, Atlántico, hasta la zona de las Bermudas y porción este del Golfo de México. Hay bajas presiones en casi todo el resto de los Estados Unidos, gran parte de México y mitad oeste del Golfo.

Pronóstico para hoy sábado:
Buen tiempo. Subiendo las temperaturas. Vientos del nordeste al sudeste, flojos a frescos.

Observatorio Nacional.

CRUCIGRAMAS

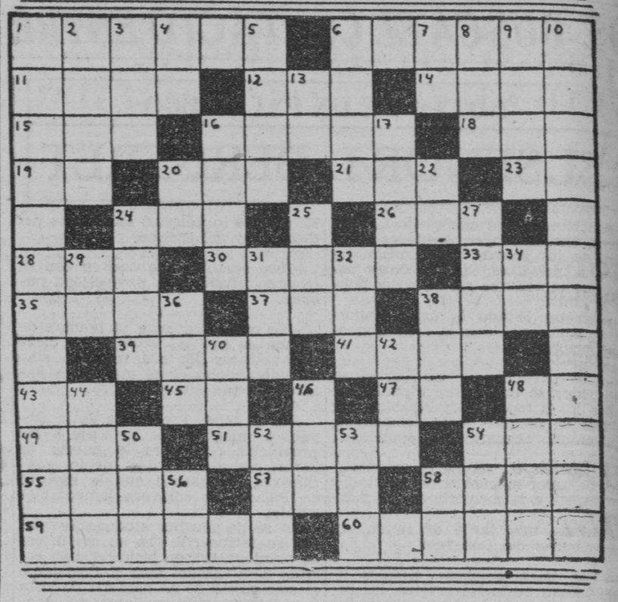

HORIZONTALES

1.—Que tiene color de rosa.
6.—Ciudad de Francia.
11.—Mineral que atrae el hierro y otros metales.
12.—Delincuente.
14.—Que no es la misma.
15.—Nave.
16.—Isla del Mediterráneo al sur de Sicilia.
18.—Departamento de Francia, en la frontera oriental.
19.—Terminación de aumentativo.
20.—Astro.
21.—Cerveza inglesa.
23.—Abreviatura de calle, en inglés.
24.—Río de Rusia que desemboca en el Mar de Azof.
26.—Agarradera.
28.—Epoca.
30.—Terreno fértil en el desierto.
33.—Cuchillas de Oriente.
35.—Capital de Italia.
37.—Corriente de agua dulce.
38.—Botánico cubano.
39.—Arma para disparar flechas.
41.—Elemento constitutivo de la atmósfera.
43.—Símbolo del sodio.
45.—Río de Francia.
47.—Sobre (en inglés).
48.—Nombre de Letra.
49.—Apócope de adjetivo posesivo (plural).
51.—Aleación de cobre y zinc.
54.—Río de Galicia.
55.—Novillo que no pasa de dos años.
57.—Hombre despreciable.
58.—Desafío.
59.—Gran lazo de los Estados Unidos.
60.—Atrevidos.

VERTICALES

1.—Paquidermo de gran talla (pl.)
2.—Mar al sur de Asia.
3.—Lablérnago.
4.—Afirmación Nacional.
5.—Expresado de palabra.
6.—Vestidura de los reyes de armas.
7.—Artículo.
8.—Amarra.
9.—Disco en cuyo centro está la pupila del ojo.
10.—Natural de Santiago de Cuba (plural).
13.—Artículo.
16.—Mamífero cuadrumano.
17.—Parte del ave (pl.)
20.—Interjección.
22.—Existe.
24.—Mujer distinguida.
25.—De esta manera.
27.—Hijo de Lot.
29.—Voz que se usa repetida para arrullar a los niños.
31.—Juguete.
32.—Hijo de Apolo y de Creusa.
34.—Escuché.
36.—Altar.
38.—Bebida.
40.—Oxido de calcio.
42.—Entre los fenicios, la primera mujer.
44.—Especie de buitre americano.
46.—Amarra.
48.—Mamífero doméstico.
50.—Condimento.
52.—Arbol leguminoso venezolano.
53.—Metal.
54.—Deseo natural de beber.
56.—Artículo.
58.—Dios del Sol.

A. L. G.

Solución al Crucigrama anterior

R	A			C	A	C	O	S		C	R	
O	C		C	O	L	O	N	O	S		R	O
C	A	N	A	L		L		L	U	N	E	S
A	R	A	N		S	O	R		R	O	M	A
	M	O		D	A	R	A	N		S	A	
M	I		P	O	L	A	C	O	S		L	A
A	N	A		N	A	D	E	S		I	L	O
R	A	M	A		R	O	L		A	S	E	R
I	D		L	A	S		I	R		R	I	
N	O	N	A	D	A		B	A	N	D	A	S
O		E	S		S	E	A		O	I		T
S	E	O			A	A	R			A	C	O

CRONICA CATOLICA

PROGRAMA DE LOS DIVERSOS ACTOS CATOLICOS QUE SE ANUNCIAN PARA MAÑANA EN LOS TEMPLOS HABANEROS

CLos Site Domingos de San José en la Iglesia de la Merced

La Milicia Josefina, celebra la festividad del Cuarto Domingo de San José con el siguiente programa:

A las ocho de la mañana, Misa de Comunión general armonizada en el altar de San José ,el cual lucirá bello adorno floral y brillante iluminación.

Después de la Misa, ejercicio de los Siete Domingos y canto de la Marcha Triunfal de San José.

A las nueve de la mañana, en el altar mayor del templo, Misa solemne de Ministros y sermón.

El Director, Padre Bruno García, C. M., encarece la asistencia a los congregantes e invita a los devotos de San José.

El Jubileo Circular

En la Iglesia de Nuestra Señora de la Caridad, celebra la Muy Ilustre Archicofradía del Santísimo Sacramento en la misma canonicamente erigida, las festividades del Jubileo Circular y la del Domingo Tercero, con que mensualmente obsequia esta Corporación eucarística al Santísimo Sacramento del altar.

Ambas festividades se ajustarán al siguiente programa:

A las 7 y treinta de la mañana, Misa de Comunión general para los cofrades y demás fieles.

Los señores Guisasola y Mendizábal, amenizarán la Misa y la Sagrada Comunión.

Después de la Misa, acción de gracias dirigida por el Asesor y Párroco, Monseñor Eduardo Ferrer y Daniel.

A las 8 y treinta a. m.: Misa solemne de Ministros, cantada por escogidas voces, bajo la dirección del reputado maestro señor Julio Guisasola.

Predicará el distinguido orador sagrado R. P. Basilio Jiménez ,de la Orden de Predicadores.

Después de la Misa, exposición del Santísimo Sacramento.

A las cinco de la tarde, Santo Rosario, Visita a Jesús Sacramentado, cánticos, Letanías de los Santos, procesión del Santísimo Sacramento, reserva y canto del Himno Eucarístico de Sagastizabal.

Se ruega a los Hermanos, ocupen su respectivo lugar en el cuadro que para ellos se coloca en la nave central, y asimismo, que concurran con el distintivo de la Hermandad.

Se invita a los fieles a estos solemnísimos cultos eucarísticos.

En la Iglesia de la Merced

La Muy Ilustre Archicofradía de la Esclavitud de la Iglesia de la Merced, celebra la Comunión mensual reglamentaria a las ocho de la mañana con Misa y plática.

Se ruega la asistencia a los cofrades y se invita a sus devotos.

En la Iglesia de San Nicolás de Bari

A las siete y cuarto de la mañana, Santo Rosario, ofrecimiento de las obras del día, ejercicio, correspondiente al Cuarto Domingo de San José y Misa de Comunión para los congregantes de San José y demás fieles devotos del Santo Patriarca.

A las ocho a. m. Misa de Comunión general para la Asociación de Nuestra Señora de la Caridad del Cobre.

A las nueve a. m., Misa solemne y sermón por el Párroco, Monseñor Lobato.

Después de la Misa, procesión con la venerada imagen de Nuestra Señora de la Caridad.

En la Iglesia de Reina

A las siete y media de la mañana, Misa de Comunión para la Archicofradía de la Pía Unión de San José en favor de los moribundos y fieles devotos de San José.

A las ocho a. m., ejercicio de los Siete Domingos, Misa armonizada, plática y bendición del Santísimo.

A las ocho y tres cuartos a. m.: misa solemne y sermón por el Director de la Congregación, Padre Pedro Abad, S. J., Superior de la Iglesia de Reina.

En la Iglesia de Jesús, María y José

A las 7 y treinta de la mañana, Misa de Comunión para los congregantes de San José y Celadoras y Socias del Apostolado parroquial de la Oración, el cual celebra la función mensual reparadora, e Domingo Tercero de mes.

A las ocho a. m. ejercicio de los Siete Domingos de San José.

A las 8 y treinta a. m.: Misa cantada, sermón por un Padre de la Compañía de Jesús, exposición, Actos de reparación y desagravio, reserva y bendición.

En la Iglesia de Monserrate

A las ocho a. m.: Misa de Comunión general y ejercicio de los Siete Domingos de San José.

A las nueve a. m. Misa solemne de Ministros con sermón por Monseñor Méndez, Venerable Párroco de la Iglesia de Monserrate.

En la Iglesia de San Francisco

A las siete y treinta: Misa de Comunión armonizada para los cofrades del Culto Perpetuo de San Josséf.

A las ocho a. m.: Misa y plática. Después de la Misa, ejercicio de los Siete Domingos de San José.

A las nueve de la mañana, solemne Misa de Ministros con sermón y procesión de San José.

En la Iglesia del Santo Cristo

A las ocho de la mañana, Misa de Comunión y ejercicio de los Siete Domingos de San José.

A las once, Misa cantada y sermón. Invitan los Padres Agustinos de la Iglesia del Santo Cristo.

V. O. Tercera de los Siervos de María y Congregantes de Santa Efigenia

En la Iglesia de San Francisco, celebran conjuntamente sus cultos mensuales, la V. O. Tercera de los Servitas o Siervos de María y las Congregantes de Santa Efigenia con el siguiente programa: A las 7 y 30 de la mañana, Misa y Comunión general.

A las tres de la tarde, exposición del Santísimo Sacramento, estación, Corona Dolorosa, plática, reserva, Vía-Crucis cantado y adoración del Lignum Crucis.

Se encarece la asistencia a los Terciarios Servitas y Congregantes de Santa Efigenia y se invita a los fieles.

Iglesia del Santo Angel

A las ocho a. m., Misa armonizada de Comunión general para los congregantes de la Pía Unión de San José de la Montaña. Después de la Misa, ejercicio de los Siete Domingos y canto de la Marcha Triunfal de San José.

A las nueve a. m., Misa cantada y sermón por el Párroco, Monseñor Francisco Javier Abascal.

En la Iglesia del Espíritu Santo

Misas rezaads de Comunión general, a las siete y a las ocho a. m. En esta última, plática por el Párroco, doctor Alberto Martín.

A las diez a. m. ejercicio de los Siete Domingos en honor de San José, Misa armonizada para los niños y niñas de la Catequesis parroquial y plática por el P. Antonio Arias, S. J.

En la Iglesia de los Padres Pasionistas

A las siete de la mañana, Misa de Comunión para los Caballeros de la Pasión, armonizada con cánticos y plática por el Director, R. P. Claudio Fuentes, C. P.

A las ocho a. m. Misa, plática y ejercicio de los Siete Domingos de San José.

A las nueve la Misa para niños y niñas de la Catequesis de la Capilla con plática y cánticos.

A las 5 p. m. Rosario de las Cinco Llagas, ViaCrucis solemne, plática, adoración y bendición del «Lignum Crucis».

NOTA: Hemos de rogar muy encarecidamente se nos envíen los programas de los Ejercicios, que se acostumbran a celebrar durante la Cuaresma en esta Capilla, así como el programa de los cultos anuales a San Gabriel de la Dolorosa, a Florida 21, bajos, a nombre de Gabriel Blanco.

En la Iglesia Parroquial de Jesús del Monte

A las siete y a las ocho de la mañana, Misas de Comunión para los congregantes de San José. Después de la Misa de ocho, el ejercicio de los Siete Domingos. A las nueve a. m. Misa cantada y sermón por el Párroco, R. P. José Rodríguez Pérez.

En la Parroquia del Pilar

A las siete y treinta de la mañana, celebra el Apostolado parroquial de la Oración la función mensual, con Misa armonizada de Comunión reparadora y plática.

A las nueve, Misa cantada y homilía.

A las cuatro y treinta de la tarde, la función mensual de los Pajes del Santísimo Sacramento.

En la Capilla de la Preciosa Sangre

A las siete y treinta a. m. Misa armonizada de Comunión general para los cofrades de la Preciosa Sangre.

A las cuatro y treinta de la tarde, los ejercicios mensuales.

La Capilla de las Adoratrices de la Preciosísima Sangre de Nuestro Señor Jesucristo, se halla en la Calzada del Cerro 579.

(Más CULTOS CATOLICOS en la página VEINTE)

CRONICA SOCIAL

LOS BAILES DE HOY

En San José 91, tienen baile esta noche, la Asociación Cultural Femenina.

En Diezmero, la sociedad de Propietarios, igualmente tiene baile esta noche.

En Los Pinos, para honrar a los distinguidos educadores Dra. Nieves Prieto, Directora de la Escuela de Niñas, y al Dr. José Márquez Blanco, Maestro de la de varones, entregándoles diplomas, se congrega esta noche en Avenda del Apóstol, los representativos de la Respetable Logia Antonio de la Piedra de la Isla de Cuba.

El Progreso

En Guanabacoa, así mismo, habrá baile en la noche de hoy.

Boda

Hoy, a las 10 de la mañana, contraerán matrimonio en el Juzgado del Este, Galiano y Trocadero, la simpática y esbelta Sra. Modesta Hernández y el Sr. Gertrudes Artigas.

Figurarán como testigos de esta apreciable pareja de novios, el Teniente del Ejército Constitucional, José Terreus y el Procurador Público Eligio Oliva.

Petición de manos

Las graciosas señoritas Adolfina y Lazarita Herrera, primitas ambas, han sido pedidas por los jóvenes Luis Miranda y Pedro Pablo Martnez.

La sociedad de Colón, de la que forman sus mejores galas estas dos lindas señoritas, espera con simpatía el enlace que pronto ha de efectuarse.

Alberto COFFINGNY

PASATIEMPOS

FIGURAS PERDIDAS

Busque a otro hombre. (La solución, mañana).

Solución al problema de ayer: La cara del capitán está al evrés, bajo el palo.

RAREZAS del CINE

Por el Capitán Roscoe Fawcett

EL CUENTO DE HOY

CARNE Y UNA

Joe Morgan volvió del centro en el tren de las 19:50; cruzó las vías del ferrocarril y entró en su casa por los fondos. Silvia no se veía por parte alguna, pero su hijito, en el living-room, gritaba como un energúmeno:

Lo observó desde la puerta. La naricita de Pete estaba presionando el vidrio de la ventana, mientras que sus pies bailaban una danza guerrera.

—¡Zanahoria! ¡Zanahoria! — gritaba—. ¡Salga de ahí!

—¡Eh, eh!—exclamó Joe muy serio. —¿Qué pasa? ¿Qué modales son esos? ¿Quién está ahí afuera?

Pete se dió vuelta:

—Alberto Davis. No quiere dejarme tranquilo.

Una lluvia de piedritas dió contra la ventana.

—¡Sale a pelear!— gritó el invisible enemigo.

—Echalo—pidióle suplicante Pete a mi padre.

—Ve afuera y peléalo.

—No quiero.

—¿No te das cuenta que es un prepotente? Si le das una trompada, verás cómo echa a correr.

—Me lastimará. Sabe pelear.

Otro puñado de cascoticos golpeó en la ventana. Joe perdió la paciencia.

—¡O lo vas a pelear o te saco yo mismo afuera!

La voz de Silvia puso fin a la discusión:

—No, señor; no hará nada de eso. Joe se dió vuelta. Ella, desde la puerta, mirábalo amenazadoramente con sus hermosos ojos azules.

No quiero que Pete se pelee como un vulgarote; y tampoco quiero que tú lo castigues.

Pete volvió a la ventana, reconociendo el terreno antes de abrirla. Luego salió corriendo hasta la acera y gritó calle abajo:

—¡Vete zanahoria, y no vuelvas más!

—Ahí tienes, fíjate— gruñó Joe—. ¡Linda manera de educar a un muchacho! Tuvo miedo de salir mientras Alberto estaba ahí. Lo convertirás en un debilucho, en un tonto.

Fué hasta la puerta y llamó a su hijo.

—Mira, muchacho—díjole—; no debes hacer eso. Peléate y soluciona la cuestión de una vez. No importa que pierdas o ganes, sino que pelees. ¿Me comprendes?

Metió la mano en el bolsillo y extrajo dos monedas de plata de medio dólar.

—Este dólar será tuyo cuando hayas peleado con Alberto, pierdas o no. Tu madre lo guardará hasta que te lo hayas ganado. Ahora, ¡a dormir!

Cuando se hubo ido, Joe hizo entrega de las dos monedas a Silvia, quien las escondió detrás de un adorno que estaba sobre la repisa de la chimenea.

—Me parece una gran tontería—dijo con sorna— Si entendieras algo de psicología infantil, sabrías que esto no es más que una frase pasajera.

Joe también sabía enojarse. Cruzaba el livin-room a grandes pasos, haciendo sonar los riqueles del bolsillo del saco.

—Sé más de psicología infantil que tú. Las riñas no les hacen daño Es cuestión de costumbre. Una pelea a puño limpio es como una ducha fría. Sólo se teme el primer golpe. Después de eso no se siente más nada y uno se preocupa solamente de pegar. Eso es lo que Pete tiene que aprender alguna vez, y cuanto antes, mejor. Déjalos pelear y después, probablemente, serán amigos por toda la vida.

—Yo no veo por qué no puedan ser amigos sin darse de golpes.

—La amistad solamente puede fundarse en el respeto mutuo

—¡Qué sabio! ¿Por qué no escribes un libro?

—No me vengas con chistes malos. Cenemos.

A la tarde siguiente, a eso de las cuatro, Joe habló por teléfono a su casa.

—Y, ¿qué tal marcha la cosa?—preguntóle a su mujer.

—¿A qué te refieres?

—A Albertito y a Pete.

—Ah, le dí el dólar. Se pelearon y ya pasó todo. Son carne y uña ahora.

—¡No te dije!

—Me disgusta admitirlo, pero, por lo visto, tenías razón.

—No te hagas mala sangre por tan poca cosa—dijo él con tono magnánimo—. Hasta luego

Tomó el tren de las 18:45, y esta vez entró por el frente de la casa.

Pete y Alberto estaban sentados juntos bajo la galería, en el otro extremo de la misma No lo vieron entrar, y él no trató de llamarles la atención. El combate no había dejado señales en ellos, según pudo notar. Pero también notó que cada uno jugaba con una brillante moneda de medio dólar, revoloteándola en el aire.

Entró en la cocina, con el ceño fruncido

—Señor doctor Morgan, el psicólogo infantil—dijo su mujer, basándolo.

—Dime, ¿has visto la pelea?— preguntó como al descuido.

—No, pero me la detallaron. Albertito me dijo que Pete le dió una paliza fenomenal. ¿Por qué me preguntas?

—¡Oh, por nada! ¿Cuándo comemos?

—«Carne y uña!—pensó—; ¡carne y uña!... ¡Ladrones!»

PAUL JONES.

LA COTIZACION SPOT DEL AZUCAR CRUDO BAJO AYER CINCO PUNTOS EN EL MERCADO DEL DISPONIBLE

LOS ALMACENISTAS DE TABACO PIDEN AL ALCALDE IMPONGA SU VETO A UN ACUERDO ADOPTADO

Las Tarifas de Libre Regulación no conceden autorización a los Ayuntamientos a crear nuevos arbitrios ni a modificar los existentes sobre aquellos que ya se consideraran en la ley

El presidente por sustitución reglamentaria de la «Asociación de Almacenistas y Cosecheros de Tabaco de Cuba», señor Gabriel Piedra, ha dirigido al señor Alcalde Municipal un escrito —cuya copia se nos remite con el ruego de su publicación— concebido en los términos siguientes:

«Señor: Con noticias de que al modificar recientemente la Cámara Municipal las Tarifas de Libre Regulación, adoptó también el acuerdo de establecer un impuesto adicional de dos mil pesos al año para los comerciantes e industriales de todas clases, cuyas ventas excedan de trescientos mil pesos al año, tenemos el honor de exponer ante usted lo siguiente:

«Las Trafisa de Libre Regulación constituyen una facultad concedida a los Ayuntamientos para sujetar a contribución los comercios e industrias no existentes al promulgarse la Ley de Impuestos Municipales y que pudieran surgir despuesá pero no autoriza a crear nuevos arbitrios ni a modificar los existentes sobre aquellos que ya fueron considerados en la mencionada Ley de Impuestos Municipales, cuya integridad únicamente el Congreso puede alterar.

Es indiscutible que el aludido acuerdo de la Cámara Municipal está viciado de origen y, por lo tanto, a usted rogamos, y de su rectitud de procedimientos esperamos, que le imponga su veto para mantener así la mejor armonía en las relaciones de los contribuyentes con l aAdministración de que es digno Ejecutivo.

Confiados en que bastará esta apelación ante usted para la equitativa solución del asunto, nos complacemos en anticiparle las más expresivas gracias y nos suscribimos respeutosamente.»

GODOY-SAYÁN
SEGUROS Y FIANZAS
(INSURANCE AND BONDING)
TELEFONOS: M-9866 M-9867
AGUIAR 77
HABANA, CUBA

LONJA DEL COMERCIO

Cotización oficial para ventas al por mayor y de contado, de artículos de primera necesidad, del día

MONGO—Febrero 19 de 1937

19 de febrero de 1937

—Aceite:	
De Oliva, latas de 23 lbs., qq.	26.00
Americano, en barriles, qq.	15.00
Girasol, qq.	14.00
Vegetal, la caja de 90 lbs.	15.00
Maní, tambores de 400 lbs.	14.50
—Ajos:	
Cappadres de 24 mancuernas	—
Idem., de 28 mancuernas	—
Chilenos, de 40 mancuernas	0.35
Idem, de 30 mancuernas	0.55
Idem., de 20 mancuernas	0.70
Idem., 2a.	—
—Arroz:	
Canilla viejo, qq. 6.25 a	6.50
Semilla SQ., qq.	4.30
Siam Garden, extra, 5%, qq.	4.75
Siam, 7 Estrellas, qq.	4.90
Valencia, legítimo, qq.	5.75
Tipo Valencia, qq.	5.50
Americano, tipo Siam, qq.	4.50
Idem. tipo SQ., qq.	—
Americano partido	3.75
Siam, 100 por 100	5.50
—Avena:	
Blanca, chilena, qq.	2.50
Idem., americana, qq.	—
—Azúcar:	
Refino primera, qq.	3.20
Idem., corriente, qq.	—
Centrífuga, qq.	1.20
—Bacalao:	
Noruega superior, caja	10.50
Idem. regular, caja	10.25
Escocia, caja	8.75
Inferior	—
—Café:	
Guantánamo, 1a. viepo, extra	19.00
Idem., corriente, qq.	17.00
Lomas, viejo, qq.	18.00
—Cebollas:	
País, qq.	—
Americanas AB., qq.	2.75
Gallegas, qq	—
Egipcias, sacos, qq.	—
—Chícharos:	
Quintal	4.50
—Fideos:	
País, qq.	6.50
—Frijoles:	
Carita país, qq.	3.50
Colorados largos, qq.	8.50
Idem. medianos, qq. 7.00 a	7.50
Chilenos Cristal, qq.	6.75
Europeos, qq.	—
Japoneses Othenasis, qq.	—
Marrow europeos, qq.	—
Negros del país, qq.	3.75
Rayados, largos, qq.	—
Rosados California	6.00
Colorados mexicanos, qq.	—
Marrow DC., qq.	—
Triguito Chile	—
—Garbanzos:	
Imperiales, qq.	7.50
Sin cribar, qq.	7.25
Cribados, qq	6.75
—Harina:	
De trigo, según marca, saco, de 8.25 a	8.75
De maíz, país, qq.	2.80
—Jamón:	
Paleta, qq.	26.00
Pierna, qq.	36.00
—Manteca:	
la. refinada en terc., qq.	—
Idem. refinada en latones de 100 libras	16.50
Compuesta, qq.	15.50
Mezclada, qq.	—
Vegetal	14.50
—Mantequilla:	
Del país, qq.	—
Danesa, qq.	—
—Maíz	
Provincia Habana, qq.	2.20
Gibara, qq.	2.20
—Papas:	
Del país, blancas, qq.	—
Semilla Bliss	—
Del país, rosadas, qq.	2.75
Americanas No. 1, sacos de 100 libras, americanas	—
Americanas No. 2, sacos de 100 libras americana	—
Bliss nuevas 165 libras	—
—Pimientos:	
Españoles, cuartos, 1a., caja	9.00
—Queso:	
Patagrás crema entera, qq.	32.00
Idem., del país, qq.	24.00
—Sal:	
País, molida, saco de 180 lbs.	2.90
Americana, molida, 180 lbs.	3.75
Espuma, saco de 100 lbs.	2.25
Espuma americana, 90 lbs.	—
—Tasajo:	
Pierna, qq.	19.00
Surtido, qq.	16.00
—Tocino:	
Barriga, 16 por 16, qq	22.00
Especiales, 20 por 30, qq.	20.00
—Tomates del país:	
Natural de 1 kilo, caja	2.50
Idem., en 100 cuartos, caja	3.00
Puré de ¼, caja, 3.00 a	3.00
Puré de ⅛, caja	2.50
Puré de 1 kilo, caja	2.50

ACCIONES DE LOS BANCOS

Cierre ayer en New York:

Guaranty Truts	380
New York Trust	155
Chase National Bank	61⅜
National City Bank	58¼
Public	55
Manufacturers	67½
Corn Exchange	74
Bankers Trust	81
First National of N. Y.	2.610
Manhattan	39¼
Hannover	145¾
First Nat. of Boston	59½
First Boston Corp.	46
Royal Bank of Canada	225
Irving Trust	19⅝
Chemical	77½

MERCADO DE PIELES

Cierre ayer en New York:

Marzo	15.35
Junio	15.71
Septiembre	16.00
Diciembre	16.23

MERCADO DE ALGODON

Cierre ayer en New York:

Marzo	12.56
Mayo	12.38
Julio	12.26
Octubre	11.80
Diciembre	11.74
Enero	11.74

MERCADO DE CAFE

Cierre ayer en New York:

Marzo	7.09
Mayo	7.21
Julio	7.30
Septiembre	7.36
Diciembre	7.42

PRECIOS DE MIEL Y CERA

Los precios que pagan los almacenistas en esta capital por la miel y la cera, son los siguientes:

Miel:	**Ctvs. Galón**
En barril nuevo, de 48 a	52
Cera:	**Ctvs. Libra**
Oscura, a	20
Amarilla, a	25½

MERCADO DE METALES

Cierre ayer en New York:

Cobre	14.30
Estaño	—
Manganeso	40
Níckel	35
Plomo	6.25
Zinc	5.96

Revista
'SEGUROS'
Léala antes de asegurarse
Aguiar 83, Habana.

EL ORO Y LA PLATA

Cotizaciones ayer en la Bolsa de la Habana:

Plata contra billete americano	99	99½
Oro acuñado contra billete americano	156	—

APRECIACION DEL MERCADO DE AZUCAR

FEBRERO 19, 1937

	ANT.	HOY
E. Unidos, costo y flete	2.60	2.58
E. Unidos, cuota libre, contado, base LAB	2.48	2.46
E. Unidos, retenido, contado, base LAB	2.27	2.26
O. aíses, contado, base LAB	1.10	1.12
Cuota local, contado, base ex almacén	0.99	1.01
Todas las cuotas, zafra 1937, contado, base LAB	1.93½	1.93
Tres cuotas, zafra 1937, contado, base LAB	1.98½	1.98
Cuota de Colonos, 1937, en almacén, por saco	$5.99	$5.97

COTIZACIONES DE LA BOLSA DE AZUCAR DE NEW YORK

NUEVA YORK, febrero 19. (Por el hilo directo de Luis Mendoza y Cía.)

CONTRATO 3

Anterior	Meses	Abre.	Máximo	Mínimo	Cierre.
2.60	Mayo	2.60	2.62	2.59	2.58
2.60	Julio	2.61	2.61	2.59	2.60
2.60	Septiembre	2.60	2.59	2.59	2.60
2.63	Noviembre	2.59	2.59	2.59	2.59
2.57	Enero	2.56	2.57	2.55	2.55
2.59	Marzo	2.58	2.59	2.55	2.55

CONTRATO 4

Anterior	Meses	Abre.	Máximo	Mínimo	Cierre
	1937				
113	Marzo	114	114½	114	114
...	Abril	...	...	...	...
113½	Mayo	115	116½	115	115
114½	Junio	...	...	...	117
116	Julio	117	119	117	118½
117	Agosto	...	...	...	119½
117	Septiembre	118	119½	118	119
117	Octubre	...	...	...	119½
117	Noviembre	...	...	...	119½
120	Diciembre	...	...	...	122½
	1938				
125	Enero	...	...	...	127
...	Febrero	...	...	...	...
126	Marzo	127	127½	127½	127½
129	Mayo	130	132	131	130½
...	Junio	...	...	...	...
...	Julio	...	...	...	...

Cartas de naturalización
Matrimonios, divorcios y toda clase de asuntos legales, se despachan rápidamente en el Bufete de RIVERO.
Abogado y Notario, Dr. Felipe Rivero.
CHACON No. 25. Teléfono M-1472

BOLSA DE LA HABANA

COTIZACIONES AL CIERRE AYER

COTIZACION OFICIAL

Bonos y Obligaciones

	Comp.	Vend.
República de Cuba:		
Speyer, 1904	104	108
Deuda Int. 1905	99½	102
Cuatro y medio, 1909	99⅛	103
Morgan, 1914	103	104
Morgan, cinco y medio 1923	104	106
O Públicas, 5 y medio 1945	57	58
Obligs Oro, 9 cupones	43	50
Obligs Oro, 7 cupones	37	38
Obligs Oro, 4 cupones	36	38
Azúcar, 5 y medio, 1940	100	—
Rep Cuba, Morgan (Seriados, 5½% — 1927:		
I Vence 1 julio, 1936	100	—
J Vence 1 julio, 1937	100	105
Ayunt Hab 1ra Hipt	97	110
Ayunt Hab 2da Hipt	97	—
Centro Asturiano	48	—
B Territorial, Serie B	34	48
Cervecera	55	70
Cervecera Oblig no hipt	16	25
Gas	109	—
Hav Elec (Consol)	29⅞	30
Hav Electric, Debentures Obligs no hipt	4¾	6
Edificio La Metropolitana, S A	20	—
Ladrillos	40	—
Mercados de Abasto y Consumo 1ra Hipt	68	80
Nueva Fábrica de Hielo	104½	—
Papelera Serie B	100	—
Teléfonos	92	—
Unidos	20	—

ACCIONES

	Comp.	Vend.
Banco Territorial	9½	35
B Territorial (Benef)	¼	—
Cervecera	28	40
Fec C Consolidados de Cuba, P	7½	—
Cuba, R R	10	—
Fibras y Jarcia	35	—
Hav Elec Utilities Com, P 6 por 100	43½	48
Hav Elec Utilities Com, P 5 por 100	12	16
Hav Elec Railway Com, preferidas	2⅜	4
Hav Elec Railway Com, comunes	½	¾
Jarcia, P	85	100
Jarcia, C	16½	23
Licorera de Cuba	5½	7¼
Mercantil, La (Seguros)	70	—
Naviera, P	24½	—
Naviera, C	2¼	—
Nueva Fábrica de Hielo	145	—
Nueva Fábrica de Hielo, Beneficiarias	65	71
Pesca, P	20	—
Pesca, C	4	—
Teléfono, P	54	—
Teléfono, C	18	—
Unidos	3¼	4
Unión Oil	3⅝	4¼

COTIZACION A TERMINO

Bonos y Obligaciones

	Comp.	Vend.
República de Cuba:		
Ayer, a las 3.30 p. m.		
Entregas: días 15 y último de mes		
Speyer, 5 por ciento	104	108
Deuda interior	99¾	101½
Speyer, 4 y medio por ciento	99	102
Morgan, 5 por 100	103	104
Morgan, 5 y medio por ciento	104	106
O Públicas, 1945	57	58
Obligs Oro, 9 cupones	42	50
Obligs Oro, 7 cupones	36½	39
Obligs Oro, 4 cupones	36½	37
Azúcar	100½	—
Julio 1936, I Morgan	100	—
Julio 1937, J Morgan	100	—
Ayuntamiento, 1a	96	110
Ayuntamiento, 2a	96	110
Centro Asturiano	48	—
Cervecera Internacional	55	70
Cervecera Internacional, Obligs no hipt	15	25
Gas y Electricidad	109	—
Hav Elec Railway Co	29¼	—
Hav Electric Ry Comp, Obligs no hipt	4½	6
Nueva Fábrica de Hielo	104¼	—
Pap Cubana, Serie B	100	—
Cuban Telephone Co	93	—
Unidos	20	—

ACCIONES

	Comp.	Vend.
Cervecera Internacional	25	40
FC Consolidados, P	7⅛	10
Cuba Railroad, P	11	14½
H E Utilities, Prefs	43½	48
H E Utilities, Pretes	12	16
Hav Elec Ry Co, P	2⅞	4
Jarcia, P	90	—
Jarcia, C	17¼	18
Licorera de Cuba	4½	7¼
Naviera, P	25	29
Naviera, C	2½	—
Nueva Fábrica de Hielo	168	200
Nueva Fábrica de Hielo, Beneficiarias	66¼	—
Teléfonos, P	53	—
Ferrocarriles Unidos	3½	4
Unión Oil Co	3⅝	4

«COTIZACION LIBRE»

Bonos y Obligaciones

	Comp.	Vend.
Inter Tel Convert, 4 y medio por ciento	85	—
Inter Tel, 5 por ciento, 1955	83	—
Cuba Tel Co, 7 y medio por ciento	104	—
Cuba R R, 5 por ciento, 1952	57	—
Cuba RR, 7 y medio por ciento, 1936	61	—
Norte de Cuba, 5 y medio por ciento, 1942	59	—
Manatí Sugar, 5 y medio, 1942	75	—
Vertientes Sugar, 7 por ciento, 1942	30	—
Central Cunagua, 6 por ciento, 1957	97	102
C Gallego, 6 por ciento, 1975	52	—
Ved Tennis, 3 por 100, 1949	7	—
Pro Arte Musical, 7 por ciento	35	70
Casino Español, 6 por ciento	63	—

ACCIONES

	Comp.	Vend.
Inter Telp and Tel	14	—
Cía Cubana de Electricidad, P, $6.00	22	32
Cuban American Sugar, preferidas	112	—
Cuban American Sugar, comunes	11⅝	—
Cuba Company, C	2⅝	—
Nueva Papelera Cubana	100	—
Cía Litográfica, P	80	—
Auxiliar Marítima, P	5	10
Seguros La Comercial	76	—
Seguros El Comercio	110	—
Central Violeta	17	—
Guantánamo, Pref	40	—
Guantánamo, Cons	3⅝	—
Litográfica, Cons	7	—

VALORES

En bono de Obras Públicas bajó ayer en New York y en el mercado local también perdió un punto en relación con el jueves. Sin embargo, su tono en el fondo fué sostenido.

Las Obligaciones Oro del Tesoro con siete y cuatro cupones también perdieron: un cuarto las primeras y un punto las segundas; pero los vendedores en general mantenían el tipo de 38 en la Cotización Oficial de la Bolsa, para operaciones al contado.

De los bonos hubo mejor demanda que el día anterior y se hicieron algunas ventas fuera de pizarra. Y en las Obligaciones Oro se operó también fuera de pizarra. En la oficial se venideron $5,000 de las de siete cupones a 37, y en la de Término $1,000 de las de cuatro cupones a 36 y medio.

Durante el día se ejecutaron operaciones en otras emisiones de bonos y acicones.

Los valores de renta fija mantuvieron sus precios firmes. Y actuaron también con mejor tono las acciones de los Unidos, las fundadoras y beneficiarias de la Nueva Fábrica de Hielo, las preferidas de la Jarcia de Matanzas, las preferidas de la Cuban Telephone y otras pocas. Las demás emisiones estuvieron irregulares.

Los valores que figuran en la pizarra de la Cotización Libre de la Bolsa local, actuaron algo mejor impresionados.

Una noticia que oímos ayer en dicho centro de contrataciones, se refiere a la visita, este mes o el próximo, de los señores que forman el Consejo de Directores de la Havana Electric Railway, con el objeto de celebrar en esta capital la junta anual de accionitsas.

Refiriéndose a esa noticia decían algunos corredores que, de confirmarse, podrían lograrse en dicha junta determinaciones beneficiosas para los tenedores cubanos de los valores de dicha empresa, siempre que se oyeran sus peticiones.

La firma del Tratado de Comercio con Inglaterra produjo buena impresión entre algunos elementos que actúan en el mercado, que esperan beneficios para actividades varias con repercusión favorable en los negocios bursátiles. Otros elementos se mostraban reservados, acaso porque mantienen distintos puntos de vista.

Bonos de Cuba

Cierre ayer en New York:

	Comp.	Vnd.
Speyer, 5%	103½	—
Speyer, 4½%	98¾	—
Morgan, 5%	102	102¼
Morgan, 5½%	103¼	—
Obras Públicas	57	57½
Cuba Railroad, 5%	59	60
Cuba Railroad, 7%	63⅝	65¾
Cuba Northen, 7½%	59¾	60¼
Manatí Sugar, 7½%	77½	80
Inte. Tel. & Tel., 4½%	88¾	89

MERCADO DE LIVERPOOL

LIVERPOL, febrero 19. — El trigo debió abrir de 1 a 1¼ puntos más alto; abrió de ⅞ a 1 punto más alto, y a las 12:30 p. m. estaba de 3|8 a 5|8 más alto.

El algodón debió abrir de 3 puntos más bajo a 1 más alto, y a las 12:15 p. m. estaba de 3 más bajo a 1 más alto. Recibos, 22,000 pacas; Americanas 8,400; Mids 7.22.

CAMBIOS

Tipos de venta en bancos de esta capital al cierre ayer:

New York, cable	1/10P.
New York, vista	1/10P.
Londres, cable	4.89⅞
Londres, vista	4.89⅝
Madrid, cable	8.75
Madrid, vista	8.65
París, cable	4.66
París, vista	4.65½
Italia, cable	5.29
Italia, vista	5.28
Bélgica, cable	16.93
Bélgica, vista	16.91
Alemania, cable	40.28
Alemania, vista	40.27
Toronto, cable	⅛P.
Toronto, vista	1/16P.
Hong Kong, cable	30.70
Hong Kong, vista	30.60
Amsterdam, cable	54.78
Amsterdam, vista	54.73
Buenos Aires, cable	30.50
Buenos Aires, vista	30.45
Suiza, cable	22.85
Suiza, vista	22.83
Japón, cable	28.70
Japón, vista	28.60

MERCADO DE SEDA

Cierre ayer en New York:

Marzo	188½
Mayo	188
Julio	187½

MERCADO DE GOMA

Cierre ayer en New York:

Mayo	20.89
Julio	20.89

UNIVERSIDAD DE LA HABANA

ANUNCIO DE SUBASTA

La Universidad de la Habana proyecta construir en terrenos de su propiedad un sistema de alcantarillado.

A partir del sábado, día 20 del corriente mes, pueden tomarse los datos necesarios sobre planos, especificaciones, etc., en la oficina de la Comisión de Obras de la Universidad, sita en el Edificio de la Escuela de Ingenieros y Arquitectos de la misma, todos los días laborables y en las horas de 8 a. m. a 12 meridiano.

La subasta se efectuará el día dos de Marzo de 1937, a las 10 a. m., en el salón del Rectorado de la Universidad de la Habana, y el Tribunal resolverá sobre esta subasta dentro de los cinco días siguientes al de su celebración.

Cada proposición se acompañará con una fianza igual al cinco por ciento (5%) del valor de la misma en efectivo, cheque intervenido por Banco Asociado al Clearing House o en Bonos de la República de Cuba, valorados según la cotización del día de la Bolsa de la Habana, debiendo el adjudicatario de esta subasta elevar dicha fianza hasta cubrir el diez por ciento (10%) del costo total de la obra, en el momento de formalizarse el Contrato para su ejecución.

Lo que se publica para general conocimiento, en la Habana, a 18 de Febrero de 1937.—José M. Cadenas, Presidente del Tribunal de Subasta.

LA TABACALERA COMPAÑIA DE SEGUROS S.A.
(Accidentes del Trabajo)
GARANTIA - PROTECCION - SERVICIO
Edif. Bacardí 201.21 Habana
Teléf. M-7388
Telégrafo «NICOSEGURO»

SE VENDIERON 5,000 SACOS DE PUERTO RICO PARA LLEGAR EN MARZO AL PRECIO DE 3.50 CTVS.

Después del cierre de la Bolsa de Futuros se reportó que había otros lotes de la misma procedencia, ofrecidos al mismo precio. Los refinadores hubieran comprado muy bajo

La cotización «spot» del crudo bajó ayer 5 puntos con una venta consistente en 5.000 sacos de Puerto Rico, a llegar el 3 de marzo, a la National; confirmándose haberse efectuado a la base de 3.50 c., nivel a que los compradores venían denotando interés desde hace días, a pesar de que a primera hora los vendedores todavía pedían de 3.60 a 3.55 c.

Los futuros estuvieron flojos, estando el Contrato número 3 a tono con el disponible. En los primeros momentos de la tarde dicho Contrato se hallaba de 0 a 3 puntos netos más bajo, debido a los efectos de la liquidación, mostrando en cambio el Contrato Mundial alzas netas de 1½ a 2½ puntos, merced a la fuerza desplegada por el Mercado de Londres. Se vendieron en total 18.200 toneladas en el Contrato número 3 y 119.500 en el Contrato número 4.

El refinado no varió, siendo las extracciones ligeras.

Mercado de Londres

El mercado de Londres cerró sostenido, habiéndose vendido allí unas 20.000 toneladas de azúcares preferenciales al equivalente de 1.09½ libre a bordo Cuba, creyéndose que quedaban más compradores a ese precio. Las cotizaciones de la Terminal fueron las siguientes:

	Cierre del 18	Cierre del 19
Marzo	6-1½	6-2¼
Mayo	6-1½	6-2¼
Julio	6-1¾	6-2½
Agosto	6-1¾	6-2¾
Octubre	6-1¾	6-2½
Diciembre	6-2½	6-3¼
Marzo	6-3½	6-4¼

En puertos de Estados Unidos

El movimiento de azúcares en los puertos de Estados Unidos, según los señores Willett and Gray, fué el siguiente:

Semana terminada en febrero 13: Arribos, 96.976 toneladas; derretidos, 88.393; existencia en manos de importadores, 22.465; existencia en manos de refinadores, 139.673.

Igual semana año 1936: arribos, 136.000 toneladas; derretidos, 21.000; existencia en manos de importadores, 24.000; existencia en manos de refinadores, 213.000.

Informe de Lamborn.

Los señores Lamborn, Hutchings and Co., dieron ayer tarde el siguiente informe sobre el mercado de crudos:

«El mercado de crudos a la apertura de hoy continuaba mostrando un tono quieto y sin cambio. Los crudos en «primeras manos», ofrecidos a la base de 3.60, y los en «segundas manos», protegidos en la Bolsa, a 5 puntos por arriba de las cotizaciones prevalecientes en el mes de Septiembre de la Bolsa de Futuros de Azúcar de Nueva York.

Al mediodía reportóse haber ofrecidas 1.000 toneladas de las Filipinas, para embarque en marzo-abril, y 10.000 sacos de Puerto Rico, para embarque en la primera quincena de marzo, a la base de 3.55. Los operadores interesados como compradores por azúcares de Cuba o Puerto Rico para embarque en Mayo, a la base de 3.53.

Más tarde se anunció una venta de 5.000 sacos de Puerto Rico para despacho en marzo 3, a la base de 3.50 a la refinería National.

Después del cierre de la Bolsa de Futuros de Azúcar de Nueva York, reportóse haber ofrecidos dos lotes de azúcares de Puerto Rico, para embarque en marzo, a la base de 3.50. Los refinadores aparentemente no están interesados como compradores, con excepción en escala hacia abajo».

Cotizaciones

NUEVA YORK, Febrero 19. (AP).—Cotizaciones al cierre de la Bolsa de Nueva York:

Acciones: . . 2.725,330

Bonos: . . . 17.510,200

COTIZACIONES DE LA PESETA

La pesta española se cotizó ayer, al cierre del mercado, a razón de 11.42 por dólar.

COTIZACION DEL FRANCO

El franco francés se cotizó ayer, al cierre del mercado, a razón de 21.45 por dólar.

COTIZACION DE LA LIBRA

La libra esterlina se cotizó ayer en el mercado local a $4.89⅞.

GANADO

LOS PRECIOS EN PIE

Precios que pagan compradores, entregado el ganado en esta capital:

	Ctvs. Libra
Vacuno, de 3¼ a	3½
Cerda, de 7 a	9
Lanar, de 3 a	3½

LOS PRECIOS DE LA CARNE

En los mataderos de esta capital rigen los siguientes precios:

	Ctvs. Kilo
Vacuno, de 11 a	12
Cerda, de 28 a	30
Lanar, de 15 a	25

MATADERO DE LUYANO

Se sacrificaron ayer en el Matadero de Luyanó:

	Cabezas
Vacuno	159
Cerdos	53
Carneros	22

MATADERO INDUSTRIAL

Se sacrificaron ayer en el Matadero Industrial:

	Cabezas
Vacuno	168
Cerdos	35
Carneros	30

CARROS ENTRADOS

Ninguno.

MERCADO DE GRANOS

Cierre ayer en Chicago:

Avena:	
Mayo	49¾
Julio	44⅜
Septiembre	41⅝
Centeno:	
Mayo	111⅛
Julio	103⅝
Septiembre	92⅞
Maíz:	
Mayo	107⅞
Julio	103⅞
Septiembre	92¼
Trigo:	
Mayo	136
Julio	118¾
Septiembre	115
Trigo de Winnipeg:	
Mayo	127¾
Julio	125⅝
Octubre	113¼
Trigo de Minneapolis:	
Mayo	142
Julio	134½
Septiembre	123
Trigo de Kansas City:	
Mayo	127⅞
Julio	114⅛
Septiembre	111¾

LA PLATA EN TORONTO

Cierre ayer en Toronto:

Marzo	44.46	44.75
Mayo	44.15	44.70

CAMBIOS EN NEW YORK

Cierre ayer en New York:

Libras esterlinas	4.89¼
Francos	4.65
Pesetas	7½

LOS CANJES DE CUOTAS DE AZUCAR EN LA BOLSA

Nuestras notas sobre el mercado local de canjes de certificados de identidad, quedaron ayer fuera de plana. No apuntábamos operaciones porque no hubo ninguna anteayer. Pero las hubo ayer. Antes de apuntarlas, daremos la cotización final, de las tres y quince, verificada en la Bolsa local. Es así:

Libre por Mundial, de1.34 a 1.36.

Libre por Retenido, de 17 a 20.

Retenido por Mundial, de 1.14 a 1.16.

Mundial por Local, de 9 a 11.

Las operaciones de canjes durante la mañana fueron éstas: 6 lotes de la Libre por Retenido, a 19, y 3 lotes de la Libre por la Mundial a 1.36. A las 2.45 se reportó el canje de tres lotes de Mundial por Local, a 10; y a las 3.46, seis lotes de la Libre por Retenido a 19.

SACOS ENVASADOS POR LOS INGENIOS DE LA REPUBLICA

Envasados el día 17:

Ermita	1,556
Orozco	1,312
Gómez Mena	3,630
Victoria	1,073
Constancia (Enc.)	1,546
Nela	506
Narcisa	1,844
Purio	2,031
Perseverancia	3,200
Covadonga	1,864
Constancia (Ab.)	2,050
Manuelita	1,556
Soledad	1,362
Fidencia	930
Adela	800
Santa Isabel	1,490
Carmita	1,297
Ulacia	319
Reforma	1,750
Tuinicú	3,087
San José	1,518
San Isidro	1,922
Santa Lutgarda	1,792
Santa Rosa	336
Hormiguero	2,728
Zaza	1,304
Santa Lucía	2,202
Río Cauto	1,700
Sofía	241
Estrada Palma	1,744
Salvador	710
Cape Cruz	1,012
Isabel	1,936
Niquero, días 17 y 18	3,377
Delicias	6,267
Chaparra	5,045
San Germán	5,095
Cacocum	769
Manatí	3,050
Maceo	1,113
Progreso	1,407
Dos Rosas	947
Araujo	8,159
Santa Amalia	1,107
Limones	70
Soledad	1,609
Tinguaro	2,409
Alava	2,675
Conchita	2,900
Mercedes	3,246
Triunfo	632
España	4,485
Carolina	1,276
Guipúzcoa	2,399
Australia	1,111
Cuba	4,523
Por Fuerza	1,801
Esperanza	1,514
Romelie	1,054
Patria	1,192
Punta Alegre	3,155
Adelaida	2,100
Algodones	1,577
Jaronú	5,841
Jatibonico	3,839
Lugareño	2,804
Violeta	4,739
Santa Marta	2,056
Macareño	1,120
Stewart	6,937
Siboney	1,000
Najasa	1,300
Vertientes	7,426
Francisco	5,300
Estrella	2,937
Céspedes	2,720
Morón	6,410
Hershey	4,891
Mabay	873
Preston, días 17 y 18	13,136
Escambray	856
Nazábal	2,040
San Pablo	404
Fé	1,558
Unidad	1,202
Washington	1,700
Ramona	1,482
Trinidad	525
Resulta	1,986
Santa Teresa	1,912
María Antonia	676
Caracas	1,890
Envasados el día 18:	
Niágara	836
Merceditas (Hab.)	3,150
Portugalete (Hab.)	1,316
Rosario	1,790
San Antonio (Hab.)	621
Merceditas (Cab.)	1,635

Total de sacos envasados por el Central «San Antonio» (Oriente) hasta el día diez y seis: 16,804.

THE BOSTON SURETY Co.
S. A.
FIANZAS INTACHABLES
Administrador General: MOISES MAESTRI
Manzana de Gómez 364-366 — Teléfono M-2517.
Garantizadas sus operaciones con Bonos de la República.

BOLSA DE NUEVA YORK

COTIZACIONES AL CIERRE AYER

—A	
Amerada	109
Am Radiator	27¾
Adams Expr	19
Air Reducc	76
Alaska Jun	14⅝
Alleghany	5⅛
Allied Chem	236
Allis Chal	72⅞
Amer Can	107⅜
Am Car Fou	67⅝
Am F Pow	13¼
Amer Ice	4
Amer Inter	16⅛
Amer Loco	55½
Am P Light	14¼
Amer Smel	95
Amer Sugar	51½
A C Alcohol	27½
Amer T and T	177⅞
Am Tobac A	94
Am Tobac B	95⅛
Am W Works	26⅛
Am Woolen	12⅞
Anaconda C	61⅝
Atchison	74⅞
Atlan Coast	49
Atlan Ref	34¼
Ass D Goods	21¼
Auburn Auto	32⅝
Aviat Cor	8¼
Amer Bank	37
Amer Metal	65⅝
—B	
Baldwin Lo	8¾
Balt and Ohio	28⅛
Bendix Avi	27⅞
Best and Co	58½
Beth Steel	92⅝
Borden Co	27
Briggs	56
Brook Man	48
Byers A M	29⅜
—C	
Can Pacif	17
Curtiss W	20½
Case T Mach	165½
C de Pasco	74
Ches and Ohio	66
Chi R Islan	3⅝
Chrysler	131
Coca Cola	134⅞
Col Carbon	118
Comm and Sout	3⅝
Congoleum	44
Con Cigar	155⅞
Cons Gas	43½
Cons Oil	16¾
Cont Can	62¼
Cont Oil	44⅝
Corn Prod	68
Coty Inc	7⅛
Cuba Co	2½
Cub Amer S	11¾
C Am Sug. p	120
Cmm-l Solv	18⅝
Chesapeake	85½
C Palmolive	21⅜
Cruc Steel	73⅝
Cons R Cuba	8⅝
—D	
Del Hudson	50⅛
Del and Lack	21⅜
Drug Inc	14⅝
Dupont	173⅛
—E	
East Kodak	172
El Auto Lit	43½
El Pow Lig	24⅛
Elec Bond	27⅝
Erie (R R)	16⅞
—F	
Fox Film C	35⅞
Frep Texas	29½
—G	
Gen A Tank	84½
Gen Asphalt	39¾
Gen Elec	61
Gen Foods	42⅝
Gen Motors	66⅝
Guantánamo S	3⅛
Gilelt Saf	19
Gimbel Bros	24⅜
Gold Dust	—
Goodrich R	41⅜
Goodyear	40⅝
Gen Bronze	13⅝
Great North	48⅜
—H	
Hershey, com	67⅛
Homestake	402
Houston Oil	15⅝
Hudson Mot	22
—I	
Illi Cent	30
Interb R T	12¼
Int Cement	67⅝
Int Nickel	71⅛
Inter Tel	14⅝
Illin Glas	170
—J	
Johns Mansv	136⅝
—K	
Kroger Groc	23⅜
Kresge S S	28
Kennecot	65
—L	
Lambert Co	23
Ligg Myers	111⅝
Loew-s Inc	74⅝
Loose Wiles	40
Lorillard	26¼
Louisv Nas	92
Ludlum Stl	37
Lehman Cor	127
Liquid Carb	48⅝
—M	
Macy (H R)	54⅜
Montgomery	63⅝
Miss Pac, c	4⅞
Miss Pac, p	10⅜
Min Honeyw	109
Murray Corp	19¼
—N	
N Y Central	45⅜
Nash-Kelvi	23⅜
Nat-l Dist	29⅝
Nat-l Bisc	31½
Nat-l Cash	35¼
Nat-l Dairy	24⅛
Nat-l P Li	12⅞
North Amer	31½
N A Aviat-n	16
Norfolk and W	—
Nort Pacif	32⅝
—O	
Ohio Oil	19⅛
Otis Elev	42
Otis Steel	21⅛
—P	
Packard Mot	12
Paramount	25⅞
Pennsylvann	44⅝
J C Penney	99½
Pullman Co	70
Proc Gamble	63
Pure Oil	20½
Puerto Rico	36½
—R	
Radio Corp	12⅝
Rep I Steel	36⅝
Reynolds	55½
—S	
Safeway St	44½
Sears Roeb	90⅜
Simmons Co	52⅝
Soc Vacuun	18⅞
St Paul, p	6⅞
So Pacific	50½
South Ry	34⅝
Stan Brands	15½
Stand Gas	13½
Stan N J	74⅝
Stan Oil C	49⅞
Stewart War	19⅛
Studebaker	19⅝
Sun Oil	73
—T	
Texas Co	55
Texas Gulf	40⅜
Tinken Roll	73½
—U	
Union Carb	110⅜
U Pacific	134⅝
Union Oil	26⅝
United Cor	7¼
Uni Cor, pfd	44⅛
Unit Fruit	82⅝
U S Rubber	59
U Aircraft	30
U S Steel	113
U S Ind Alc	39⅝
U Gas Corp	12⅝
U Gas Warr	3⅛
—V	
Vanadium	32
—W	
Warner Bros	15⅝
W Brothers	9⅛
West Union	75⅛
West Elec	156⅜
Woolworth	57⅝

TABACO

Otros lotes de tripas de Vuelta Abajo han pasado a terceras manos. También se vendieron a exportadores unos mil tercios y pacas de clases bajas de la misma procedencia y de Remedios.

Las cantidades que han entrado en esas operaciones, han de ser registradas y cargadas muy pronto, y cuando ello ocurra daremos otros detalles que, sin duda alguna, confirmarán nuestros anuncios de los días anteriores.

De las clases bajas de Vuelta Abajo sólo compran de la última cosecha los exportadores. Nos referimos especialmente a las colas, pues de esta clase quedan aún cantidades disponibles, del año treina y cinco, en dos almacenes. De otras clases bajas del mismo tiempo creemos no hay nada a la venta, salvo algún lote de puntillas que lo ha retenido su tenedor en espera de obtener el precio a que aspira.

Hay más cantidades de Remedios, de la cosecha del treinta y cinco; pero acaso sólo sean lotes de capadura y principal, pues las otras clases bajas se vendieron para el consumo interno y la exportación a Holanda, Alemania y otros países del viejo continente.

Aunque más de una vez lo dijimos, conviene recordar que de las otras clases de dicha procedencia no hay nada disponible de la cosecha del treinta y cinco. Y de la última son pocas las existencias de terceras, octavas, manchados, permanentes y botes disponibles.

De las exportaciones

Suecia ya hizo sus compras de tabaco en rama este año. Esto no quiere decir que no compre más. Como se le ha concedido ventaja arancelaria no ha mucho, podría hacernos nuevas compras de rama.

Las compras de dicha nación, por medio del Monopolio Sueco, ascendieron a 184,272 kilógramos de tabaco en rama, con un valor total de $111,924, resultando un promedio de precio de $0.61.

La mayor parte de ese tabaco lo vendieron los señores I. Kaffenburgh-s Son, de esta capital. También vendieron Menéndez y Compañía, y una o dos firmas más.;

Las entradas de rama

Entraron ayer en la plaza estas partidas: de Santa Clara, para Menéndez y Compañía, 164 tercios, y para I. Kaffenburgh-s Son, 25; y de Cumanayagua y Camajuaní, para los mismos Kaffenburgh-s, 60 pacas: 30 de cada calidad.

MERCADO DE MANTECA

Cierre ayer en Chicago:

Mayo	12.57
Julio	12.80
Granel	11.57N

Union Sugar Refining Company

JUNTA GENERAL EXTRAORDINARIA

De orden del Presidente de esta COMPAÑIA se CONVOCA a los accionistas de la misma para SESION EXTRAORDINARIA de la JUNTA GENERAL el día veinticinco del mes corriente, a las cuatro de la tarde, en nuestra oficina principal, Cuba y O-Reilly, departamento 313 del edificio del Banco de Nueva Escocia. EL OBJETO de la reunión es el de tratar y tomar acuerdo sobre la segregación y venta de un lote de la finca «El Tamarindo», a propuesta del Consejo de Directores.

Los títulos de acciones al portador deben ser depositados en esta Secretaría con cuarenta y ocho horas de anticipación, según previene el artículo 34 de los ESTATUTOS.

La Habana, 19 de Febrero de 1937.

Ernesto Pereira-Cabral,
Secretario.

N. GELATS y Cía.
Habana. BANQUEROS Aguiar 106-108
Vendemos cheques de Viajeros
Pagaderos en todas partes del mundo
y Cartas de Crédito Circulares
en las mejores condiciones.
"SECCION DE CAJA DE AHORROS"

M.E.C.D. 2016

Anuncios Clasificados de Ultima Hora

PROFESIONALES

ABOGADOS Y NOTARIOS

TESTAMENTARIAS, DECLARATOrias de herederos, divorcios, asuntos judiciales. Se anticipan gastos Se compran créditos hipotecarios, Bufete y Notaría del Dr. Galindo, Aguiar 70: M-1306.

2 DRES. en MEDICINA

ENFERMEDADES DE SEÑORAS. Especialista: Dr. Frayde. Servicio de enfermeras. Tratamientos: útero, ovarios, flujos, períodos dolorosos, impotencia, esterilidad, neurastenia sexual, raspados, partos, operaciones, electricidad médica, de 2 a 4, San Rafael 122, policlínica Zequeira.

MERCADO DE LONDRES

LONDRES, febrero 19. — El oro en barras se cotizó hoy a 142 chelines 1 penique, sin variación. Han sido adquiridas por cuenta ignorada las £429,000 en oro en barras que había disponibles en el mercado libre de esta plaza. El dólar (cable) se cotizó hoy a 4.89 7|16. La Bolsa de Londres estuvo quieta y firme, cotizándose International Nickel a 68 y medio. Calcúlase que las existencias de caucho crudo de esta plaza registraron esta semana una merma de 100 toneladas, y las de Liverpool una merma de 600.

A las 2 p. m. USSteel se cotizaba a 70 3/4; American Tel. a 176 y cuarto y General Motors a 67 y medio.

La plata se cotizó a 20 1|16, baja de 1|16.

MAS CULTOS CATOLICOS

(Continuación de la pág. Dieciocho)

En la Iglesia Parroquial de El Salvador, del Cerro

A las ocho y treinta, Misa rezada de Comunión general con la explicación del Evangelio de la Dominica. A continuación de la Misa, ejercicio de los Siete Domingos de San José.

En la Iglesia del Carmen

A las siete y treinta a. m. Misa de Comunión para los congregantes de la Pía Unión de San José.

A las ocho y tres cuartos a. m. Misa solemne de Ministros y sermón de los Siete Domingos de San José por el Director y Párroco, R. P. Fray Rafael de Jesús, C. D.

En la Iglesia de San Juan de Letrán

La V. O. Tercera de Santo Domingo, celebra la función mensual con el rezo del Santo Rosario, Misa armonizada de Comunión general.

A las cuatro y treinta de la tarde, exposición del Santísimo Sacramento, estación, Santo Rosario con Misterios cantados, plática, procesión del Santísimo Sacramento, bendición y reserva.

En la Iglesia de los Padres Carmelitas del Vedado

A las ocho de la mañana, Misa de Comunión general para los cofrades de la Semana Devota del Monte Carmelo y congregantes de San José. Después de la Misa, ejercicio de los Siete Domingos de San José y procesión del Santo Escapulario por la Semana Devota del Monte Carmelo.

A las once a. m. Misa armonizada para los alumnos del Catecismo de esta iglesia. Después de la Misa, bendición del Santísimo.

En la Iglesia Parroquial de los Quemados de Marianao

A las siete y cuarto a. m. Misa y Comunión reglamentaria para las Hijas de María.

Después de la Misa, la Junta.

A las ocho a. m. Misa armonizada de Comunión general para los congregantes de San José.

Después de la Misa, ejercicio de los Siete Domingos de San José.

En la Iglesia de la Santa Cruz de Jerusalén

A las siete a. m. Misa del alma por el eterno descanso de los padres y hermanas del señor Remigio C. Mira, Director de la revista «El Amor de los Amores, en la Iglesia de la Santa Cruz de Jerusalén, sita en la Avenida 3 y calle 10, en la Ampliación de Almendares.

En la Iglesia parroquial de Guanajay

A las ocho a. m. ejercicios de los 21 Domingos de San Hilarión y de los Siete Domingos de San José, Misa armonizada de Comunión general y plática.

A las diez a. m., los mismos ejercicios de las ocho, sermón, misa cantada y procesión de San Hilarión alrededor del templo.

A las cinco de la tarde, los solemnísimos cultos de los Domingos Eucarísticos, de los Siete Domingos de San José y Visita a San Hilarión.

En la Iglesia de María Auxiliadora

Misas a las 1 y 30, 9 y 10.

Después de la Misa de 9, ejercicio de los Siete Domingos de San José.

A las 3.30 de la tarde, Catecismo y bendición del Santísimo.

En la Santa Metropolitana Iglesia Catedral

Celebra sus cultos mensuales la M. I. Archicofradía del Santísimo Sacramento de la Catedral con misa de Comunión a las ocho a. m.

A las 9 a. m. Misa cantada de Ministros, sermón y procesión del Santísimo.

La Asociación de la Madre del Amor Hermoso

En la Iglesia del Carmen, celebra la función mensual reglamentaria, la Asociación de la Madre del Amor Hermoso. A las 7 y 30 de la mañana, Misa de Comunión general.

A las 5.30 de la tarde, exposición de Su Divina Magestad, estación, Santo Rosario, plática por el Director, Padre Domingo del Santísimo Sacramento, O. C. D., reserva y procesión.

Conmemoración de la Dominica II de Cuaresma

En todos los templos, Misa cantada y sermón en conmemoración de la Dominica II de Cuaresma.

El sermón versará sobre el Evangelio de la Dominica: «La Transfiguración del Señor». (San Mateo XVII, 1-9.)

EDICTO

DOCTOR EDUARDO C. LENS Y DIAZ, Juez de Primera Instancia del Este de esta capital.

HAGO SABER: que en el procedimiento sumario hipotecario seguido por Ernesto Tito Vidal y Someillán, contra el Centro Gallego, sociedad de Instrucción, Recreo, Sanidad y Protección al Trabajo, por providencia de esta fecha se ha dispuesto se proceda al pago del tres por ciento del semestre moratoriado vencido en treinta y uno de Diciembre de 1936, cupón número veointe y tres; señalándose al efecto el día DOS DEL PROXIMO ENTRANTE MES DE MARZO A LAS NUEVE DE LA MAÑANA, en el local de este Juzgado, sito en el tercer piso de la casa número diez y siete de la calle Jaseo de Martí

Y para su publicación por cinco días consecutivos en un periódico diario de mayor circulación de esta localidad, libro el presente en la Habana a primero de Febrero de mil novecientos trenta y siete —**Doctor Eduardo C. Lens**, Juez de Primera Instancia del Este. —Ante mí: **Dr Silvio E Perdomo y Ferrada**, Secretario Judicial.

PROFESIONALES

2 DRES. EN MEDICINA

POLICLINICA ZEQUIRA

San Rafael 122: Radiografías, operaciones, análisis, visitas médicas, especialistas, dentistas Director: Dr. Ponce de León. Pulmones, asma, enfermedades de señoras, vías urinarias, piel, sífilis, impotencia, reumatismo, estómago, enfermedades nerviosas. Consultas diarias, de 8 a 8. Martes: pobres, gratis.

COMPRAS

9 CASAS

SE COMPRAN DOS O TRES CASAS chicas: Habana, Marianao, Santos Suárez o Víbora. Dinero en hipoteca sobre finca urbana. Se compran créditos hipotecarios. Luis Adán: M-1306 e I-3440.

17 MUEBLES Y PRENDAS

A-6476: COMPRO MUEBLES, RADIOS, máquinas de coser y escribir, vidrieras, baterías de cocina, neveras, herramientas, efectos eléctricos y sanitarios. Salud 10. Telf. A-6470.

U-2530: COMPRO MUEBLES

En general: pianos, máquinas escribir, coser, objetos Arte, antigüedades, plata, vajillas, adornos oficina, libros, baúles, muebles clínicos, casas completas. Negocio rápido, «La Predilecta»: U-2530, San Rafael y Oquendo, al lado del bar.

A-6853: COMPRAMOS MUEBLES TOdas clases, radios, pianos, objetos plata, oro, bronce, baúles, maletas, burós, máquinas coser y escribir, escaparates y lunas sueltas. Compramos todo. Acudo enseguida: A-6853.

M-9732: COMPRO MUEBLES ANTIguos y modernos: juegos de cuarto, comedor, sala, burós, neveras, máquinas de coser, escaparates y toda clase de muebles que representen valor: M-9732.

23 OBJETOS VARIOS

COMPRO PIANO, CUARTO DE COla o vertical, de buena marca y en buen estado: A-6100.

VENTAS

48 CASAS

VENDO CASA EN ALTURAS ALmendares, una sola planta moderna, con 4 cuartos, demás comodidades, garage. Otra de alto y bajos, también 4 cuartos Informes su dueño A-8875.

SE VENDE MAGNIFICA RESIDENcia. Esquina fraile, frente al parque, lo mejor del Vedado, 750 metros, 950 fabricación primera Bajos: jardín, verjas, portal, terraza, 3 hermosos salones, sun parlor, servicio, pantry, 2 closets, 2 comedores, cocina Altos: 7 dormitorios, 3 baños, Torre: 2 piezas baño. Pabellón. Garage, cuarto choffer, baño; altos, 2 cuartos, 1 baño: $55,000: F-5214.

VEALA: $1.250 VENDO CASA MAMpostería en Santa Amalia, con portal, sala, comedor, 2 cuartos, baño completo, medida 18 varas por 50, de esquina, frutales todas clases, injertados. Llave Sereno Parque Santa Amalia

¡DOS PLANTAS, DE ESQUINA, REgaladas! ¡Lo mejor de Santos Suárez! Esta propiedad que vale $20,000, la doy en $6,750. Toda decorada de lujo, son independientes. ¿Quiere vivir con lujo y comodidad? Véame. Goicuría 10. Telf. I-3706.

JESUS DEL MONTE: A MEDIA CUAdra de Patrocinio, vendo una casa de construcción moderna, 4 cuartos y garage, en $5,800, que es una ganga. Informes: G. del Monte, Habana número 84. Telf. M-2474.

EN CONCHA, LA MEJOR ESQUINA, con una espléndida nave de mampostería, se vende muy barata, por arreglo de testamentaría. Informes: G. del Monte, Habana número 84. Telf. M-2474.

VENDO CHALET EN CALZADA, 400 metros: jardín, portal, sala, dos cuartos, comedor, baño, patio y un pasaje independiente, de 3 casitas con dos cuartos, baño, cocina y arboleda: $6,500; y una casa en Dragones, 11 por 22: $10,000, dos plantas, pegada a Galiano; y una esquina en Belascoaín 9 y medio: una casa, esquina, 3 plantas: $2.600. Gangas. Galiano 125, Benjamín García.

53 AUTOMOVILES Y ACCESORIOS

BOTAMOS LA PELOTA

Con la remesa de automóviles de uso que tenemos a la venta.

BOTAMOS LA PELOTA

Con los precios a que se han marcado.

BOTAMOS LA PELOTA

Con las facilidades que ofrecemos.

BOTAMOS LA PELOTA

en

MOTORES S. A.

27 y Espada

U-1011 y U-1012

Habana

SE VENDE UN AUTOMOVIL CHEvrolet Master con cinco gomas nuevas para verse en San Lázaro 55 teléfono M-2996 de 8 a 10a.m.

POR PRONTO EMBARQUE, VENDO mis automóviles particulares: Buick del 1934 y Graham Paige del 1935, cerrados. Están nuevos completamente, propios para persona de gusto. Avenida Wilson 75, esquina a Dos, Vedado.

49 SOLARES

HERMOSO SOLAR, VEDADO: A 25 metros de la calle 23, en $2,500. Fíjese en la situación y el precio. Aproveche. Propietario: Fernández, Aguiar 98: M-6886.

VENDO SOLAR CHICO, EN ENSANche de La Habana: $300.00 contado y $600.00 en plazos cómodos. Emilio Rodríguez, Aguiar 98: M-6886.

VENDO EL MEJOR SOLAR DEL VEdado, a media cuadra de la calle 23, a $5.00, el frente que quiera, Emilio Rodríguez, Aguiar 98: M-6886.

GANGA: NICANOR DEL CAMPO, SItuación inmejorable, calle Trece y Doce, dos solares, cada uno 11.80 por 47: $3.00 vara. Varios más. Marrero, Aguiar 25: M-7774 y U-6671.

VENTAS

49 SOLARES

GANGA SOLAR DE ESQUINA PROpio para fabricar, calle Concha esquina a calle de la Quinta, frente al mercado de La Purísima 20 20x34 metros. Informa González Estrada. M-8052 De 1 a 2 y de 7 y media a 8 y media p.m. No corredores

SE VENDE A PRECIO DE NECESIdad, un solar en la calle Catorce del reparto Almendares. Mide 10 por 46 varas, muy cerca del tranvía y ómnibus por la puerta. Informes: R. Rodríguez. Telf. M-6922.

VENDO SOLARES: $800.00, LIBRE de gravamen, en lo mejor de Nicanor del Campo, guaguas y tranvías, inmediatos; pequeña parcela, vale el doble, sin corretaje: M-6886, Aguiar núm. 68.

VENDO UN SOLAR O PARCELA, calle 19, Vedado: $1,850, buena medida, bien situado. Véame o llámeme: M-6886. Emilio Rodríguez, Aguiar número 98.

51 ESTABLECIMIENTOS

FARMACIA: SE VENDE, BIEN SItuada, con vida propia y pocos gastos; libre de toda deuda Informes: Ignacio Aldaya y Eliseo González. Droguería Sarrá.

INDUSTRIALES: VENDEMOS FAbrica de jabón en nave y terreno propio, lista para trabajar. Produce hasta 100 cajas diarias. Situada cerca de La Habana. Facilidades de pago. Sigarroa y Rodríguez, Obrapía 30: M-1963.

56 MUEBLES Y PRENDAS

VENDO JUEGO DE CUARTO: $20.00; otro, 3 cuerpos: $20.00; otro, grande, último estilo; radio Víctor; piano, en magníficas condiciones: $30.00. Urge la venta de estos muebles. Maloja 81, entre Manrique y San Nicolás.

LIQUIDO: 20 JUEGOS DE CUARTO, 3 cuerpos: $35.00; juegos sala: $15.00; lunas: $10.00; comedor: $30.00; coquetas: $3.00; camas y cunas de hierro: $2.00. «El Arca de Noé», Monte núm. 298.

FAMILIA VENDE CUARTO, 3 CUERpos, regio, Arte Moderno, preciosa coqueta, completo: $150.00; comedor, finísimo: $85.00, completo; sala, moderno: $45.00; lámpara, 9 luces, modernista: $25.00. Prado 43, altos.

61 DE ANIMALES

PAJARERIA «EL CLARIN» — YA llegaron los famosos canarios Hamburgueses de las Montañas de Hartz y San Andrés Canto variado de divinas notas musicales y escala. Haga que la alegría llegue a su hogar oyendo estos divinos animalitos Grandes cargamentos de faisanes blancos por primera vez en Cuba, faisanes dorados ring neek y plateados y de Siberia. Preciosa variedad de pájaros de Australia, México, Brasil y del Africa. «EL CLARIN» es la única Pajarería en Cuba, la mejor surtida y la que más barato vende por importar directamente de todas partes del mundo. Por muy difícil que sea su pedido, hágalo a «EL CLARIN». «EL CLARIN», Vives 91 y en su Sucursal Amistad 78, casi esquina a San Rafael Teléfono M-2485

ALQUILERES

82 APARTAMENTOS

SE ALQUILA UN APARTAMENTO en el primer piso de la casa Colón 16-18, esquina Consulado, sala, recibidor, 3 cuartos, comedor, cocina, baño completo, cuarto de criados con servicio y elevador, $50.00, fiador o 2 meses en fondo. teléfonos A-8653 y F-3923.

EDIFICIO

8 y 19

VEDADO

APARTAMENTOS DE LUJO:

1, 2, 3 4 cuartos, baños, cocina, Frigidaire, luz, garage y restaurant. Gran piscina.

F-3131

EN PRADO 88, CASI ESQUINA A Animas, se alquilan apartamentos con balcón a Prado, y habitaciones, con todo servicio. Se sirven cantinas. Se admiten abonados al comedor. Telf. A-8714.

84 HABITACIONES

SEÑORA EUROPEA ALQUILA UNA habitación amueblada, con todo confort, Infanta 102-A., entre San Rafael y San José. Sra. Arenas

SE ALQUILA UNA HABITACION, con agua corriente y demás servicios. Casa de moralidad. Reina número 126, altos.

SE ALQUILAN DOS HABITACIOnes, sin niños, único inquilino, servicio independiente. Se toman y se dan referencias. Precio módico, Arbol Seco 42, primer piso, entre Estrella y Maloja.

ALQUILO ESPLENDIDA HABITAción céntrica, fresquísima, ambiente tranquilo y moralidad a toda prueba, solamente a hombre solo, quien aprecie un domicilio sano. Informes: Monte 23.

85 NAVES Y LOCALES

SE ALQUILA: EL MEJOR LOCAL comercial del Vedado «El Corazón de Jesús» Línea y D, Edificio Montes. La panadería que durante 25 años suministró a toda la Habana, adaptación total para panadería, refrescos, helados, lunch, con hermosos jardines y portales. Informes: Leyte Vidal (Real Estate) M-2222.

SE ALQUILA LA CARNICERIA DE Cerro 771 por Piñón en $15, en la bodega de Peñón informan.

87 HABANA

SE ALQUILA SEGUNDO PISO MOderno Someruelos 2 y 4, una cuadra de Monte sala, recibidor, tres cuartos, comedor, baño intercalado. Precio: $34 informes F-4393.

ALQUILO CASA MODERNA, FRANco, letra B., casi esquina a Desagüe: sala, saleta, comedor, tres habitaciones, baño, patio y cocina. Llaves: Desagüe 55, casi esquina a Oquendo. Informes: U-1677.

SE ALQUILA: FINLAY NUMERO 43, segundo piso, entre Rayo y San Nicolás, dos habitaciones, baño completo lujoso. Llave, de 10 a 11 y de 5 a 6.

PARQUE MACEO A DOS CUADRAS, 27 número 7, entre Marina y Hospital, modernos bajos, sala, saleta, comedor, 3 cuartos, baño intercalado, cuarto y servicio de criados. Alquiler: $34.00. Llave núm. 2.

88 VEDADO

VEDADO: ALQUILO EN 21 NUMERO 313, entre B. y C., casa de altos y bajos, fresca y grande: sala, comedor, cocina, cuatro habitaciones, baño completo, agua caliente, cuarto de criados y gran traspatio con frutales.

CALLE I. NUMERO 206, ENTRE 21 y 23. Alquilo cómodos bajos, acabados de pintar: portal, sala, comedor, dos habitaciones, baño intercalado, cocina y patio. Informes, en el 202. Telf. F-6322.

ALQUILO 12 No. 17, VEDADO PORtal, sala, gabinete, 4 cuartos, 2 baños, comedor, despensa, Pantry, cocina, garage 2 máquinas, cuarto y servicio chauffeur Informan de 9 a 10 y de 1 a 2.

ALQUILERES

88 VEDADO

LOMA DE LA UNIVERSIDAD: LUjosos altos, calle 27 número 78, entre L, y M., cinco dormitorios, con o sin garage. Informes: Telf. M-3236 y F-4469.

89 CERRO Y PALATINO

ALQUILO ALTOS MODERNOS CARballo 4, (Cerro) una cuadra de la Calzada sala, saleta, tres cuartos, baño intercalado, cocina, servicio de criados Informan teléfono M-4159.

ALQUILO CASA DE SALA, SALETA tres cuartos baño en Santovenia 26 una cuadra de la Calzada en $20 a personas mayores. También hay casitas de sala, dos cuartos a $15 en Cerro 729, en la misma informan.

90 MARIANAO Y SUS REPARTOS

ALQUILO CON O SIN MUEBLES ESpléndida casa Ave. Columbia Marianao, sala, recibidor, 5 cuartos, hall, 3 baños en colores,, biblioteca, comedor, pantry, terraza, garage dos máquinas, cuartos servicios criados, rodeada jardín. Informes FO-7359.

PARA EMBAJADA, CONSULADOS, turistas o persona de gusto, palacete amueblado con gusto exquisito, dos plantas independientes, comodidad para dos familias, de esquina, bar, dos baños, 4 dormitorios, etc. Véala, de 9 a 12 y de 3 a 5. Informes: U-1147, Avenida Once y calle Diez, Ampliación de Almendares. Los altos: $175.00. Los bajos: $120.00, sin muebles; éstos, 40 con garage.

ALQUILO MODERNO Y LINDO CHAlet, dos plantas, cuatro habitaciones y toda clase de comodidades, garage, calle Doce entre Cuarta y Quinta Avenidas, Ampliación de Almendares. Precio: $55.00. Informes: F-6328.

91 J. DEL MONTE Y LA VIBORA

ALQUILO EN 34 PESOS, EN LO MEjor de la Víbora, Luz 26, esquina a San Luis, a dos cuadras de la Calzada, modernos y frescos altos, acabados de pintar, compuestos de espléndida terraza cerrada con celosías, sala, recibidor, tres amplias habitaciones, comedor al fondo, lujoso baño completo, amplia cocina de carbón y entronque de gas, cuarto y servicio de criados. Informes: en los bajos.

SE SOLICITAN

99 SOLICITUD DE ALQUILERES

SE DESEA PARA UNA SEÑORITA extranjera, una habitación amueblada, con comida, en el Vedado. Escriba, a: Srta, Apartado 1022, Habana.

103 CRIADAS Y CRIADOS

SOLICITO CRIADA ESPAÑOLA, DE mediana edad, que sepa servir bien mesa, con referencias de casas conocidas $15.00 y uniformes Vedado, calle 15 No. 380 entre 2 y 4

EN CASA DONDE SOLO HAY UN Matrimonio, se solicita una sirvienta para todos los quehaceres Tiene que dormir en la colocación. Sueldo: $12.00. No se presente sin buenas referencias Concordia 179 primer piso izquierda entre Aramburo y Hospital

SE SOLICITA UNA MUCHACHA, PAra la limpieza, que sea formal y trabajadora y que duerma en la colocación. Sueldo: $6.00, uniformes y ropa limpia. Informes: Línea número 136-A., altos, entre Doce y Catorce, Vedado.

104 COCINERAS Y COCINEROS

SE SOLICITA UNA SIRVIENTA, QUE sepa de cocina, en B. número 141, esquina a Quince, Vedado.

SE SOLICITA UNA ESPAÑOLA, PAra cocinar y limpiar a matrimonio, en Belascoaín 95.

117 SOLICITUDES VARIAS

SE SOLICITAN COSTURERAS PAra entregarles trabajos a domicilio Pasen por La Esperanza, Bernaza No 37 entre Teniente Rey y Muralla.

SE OFRECEN

118 CRIADAS Y CRIADOS

SE DESEA COLOCAR UNA JOVEN blanca para limpiar y algo de cocina dormir fuera. Telf. U-3060.

SE DESEA COLOCAR UNA SEÑORA de mediana edad para cuartos, sabe lavar, planchar, zurcir y cumplir con sus deberes. Teléfono A-9284.

SE DESEA COLOCAR UNA CUBAna, blanca, aseada, de 25 años, para criada de mano. Tiene referencias y desea sueldo de 15 pesos. Telf. U-1954.

SE DESEA COLOCAR UNA SEÑORA española, de criada de mano, cuartos o manejadora. Es persona formal y tiene buenas referencias. Informes: Telf. I-6858.

SE DESEA COLOCAR UNA JOVEN española, para criada de mano o de cuartos, es formal y trabajadora. No se coloca menos de 15 pesos. Informes: M-4758.

SE DESEA COLOCAR UNA MUCHAcha de color, por horas, o todo el día. Tiene referencias y no duerme en la colocación. Menos de $6.00, no llame. Prefiere La Habana: M-4611.

SE DESEA COLOCAR UNA ESPAÑOla de criada de mano, práctica en el país. Tiene referencias de buenas casas. Telf. M-4457.

SE OFRECE UNA JOVEN ESPAÑOla, para matrimonio o corta familia. No se coloca menos de 15 pesos: U-4145.

SE DESEA COLOCAR UNA JOVEN española, de criada de mano, entiende un poco de cocina. Tiene buenas referencias: M-4209.

SE DESEA COLOCAR UNA JOVEN española, de criada de cuartos o de mano, sabe zurcir. Tiene referencias. Telf. M-2483.

SE DESEA COLOCAR UN JOVEN JAponés, en casa particular, para criado de mano, es fino y servidor, sabe servir a la rusa. Tiene recomendaciones. Telf. M-9436. tintorería.

119 COCINERAS Y COCINEROS

SE OFRECE COCINERA REPOSTEra de color, habla inglés y Español cocina criolla y Americana, buenas referencias M-5169.

DESEA COLOCARSE UNA MUCHAcha española para cocinar y limpiar, para corta familia, cocina bien, es trabajadora Teléfono FO-3415.

SE DESEA COLOCAR UN COCINEro, joven, isleño, para casa particular o de comercio. Sabe su oficio y sin pretensiones. Llame: M-3339.

SE DESEA COLOCAR UNA ESPAÑOla, para cocinar y limpiar a corta familia. Duerme en la colocación: M-2183.

SE DESEA COLOCAR UNA SEÑORA de color, para cocinar, sabe algo de repostería. Tiene referencias, Telf. M-4342.

SE OFRECE UN MAESTRO COCInero y repostero, blanco, joven, para casa particular o comercio en general, con 20 años de práctica, es limpio y económico. Tiene referencias, sin pretensiones y va a los extremos de la ciudad. Telf. M-4168, Taboada.

SE DESEA COLOCAR UNA ESPAñola, de cocinera, sabe hacer dulces, es formal y cumplidora. Tiene referencias. Informes: M-5350.

RELIABLE YOUNG WOMAN DESIres position in small Cuban, or American family as Cook, general maid or Nurse Has good references. Call F-2549

SE OFRECEN

119 COCINERAS Y COCINEROS

SE DESEA COLOCAR UNA BUENA cocinera, de mediana edad, española, cocina a la española y criolla, sabe hacer dulces y plaza. No duerme en la colocación. Telf. A-9153.

SE DESEA COLOCAR UN COCINEro, asiático, en casa particular o de comercio, cocina criolla, española y repostería. Habla castellano. Informes: San José número 40-B., altos. Telf. M-4591.

131 OFERTAS VARIAS

SE DESEA COLOCAR UN JOVEN, en taller de mecánica o garage. Sabe bastante de mecánica, si lo desea. Llame: FO-2716, González.

PROFESIONALES

1 ABOGADOS Y NOTARIOS

MATRIMONIOS DIVORCIOS RAPIdos Cartas de ciudadanía. Declaratorias de herederos y Testamentarías Compro derechos, acciones y participaciones. Hago adelanto de gastos Dr. Arellano Compostela 53, altos.

DIVORCIOS RAPIDOS, EN DIEZ días, económicos, pagos cómodos, con toda clase de garantía para usted. Bufete: Reina número 78, bajos, de 12 a 2 p. m. López.

PROCURADORES

ME HAGO CARGO DE DEMANDAS, divorcios rápidos, matrimonio notarial, cartas ciudadanía, declaratorias herederos, etc. Véame. Anticipo gastos Bufete Alberto Cuervo, edificio La Metropolitana 342: M-2808, O-Reilly y Aguacate.

2 DRES. en MEDICINA

DR. ALBERTO VENERO

Vías urinarias, venéreo y sífilis. Curación rápida de la impotencia. Consultas, de 10 a 12 a. m. y de 4 a 6 p. m., San Miguel número 55. Telf. A-9380.

DR. J. LYON

DE LA FACULTAD DE PARIS

Especialidad en la curación radical de las Hemorroides sin dolor, ni operación. Consultas dirias, de 1 a 3, Consulado 27, altos.

SOLICITANSE

Personas que padezcan de VARICES y ULCERAS VARICOSAS, para curarlos definitivamente. NUEVO TRATAMIENTO. Informes: Dragones 19, altos, esquina Rayo.

DR. A. LABRADOR

Especialidad enfermedades de señoras: flujos crónicos, venéreos y sífilis, corazón, riñones y pulmones. Inyecciones intravenosas. Se hacen todas clases de análisis. Consultas gratis, 8 a 11 y media. Pagas, de 3 a 5.

Angeles 3, entre Reina y Estrella. Telf. A-0801.

GABINETE UROLOGICO ALEMAN VIAS URINARIAS

Consultas gratis, de 7 a. m. a 1 p. m. y 4.30 a 9, Jesús del Monte 135, bajos, frente Quinta de Dependientes. Tratamientos modernos con vacunas alemanas, para curar la Gonorrea en 15 días, sean crónicas o mal curadas. Garantizamos que no quedan recogidas. Facilidades de pago. Impotencia y debilidad sexual, piel y sífilis.

DR. ALFREDO COMAS

Especialista del Instituto del Cáncer. Enfermedades venéreas, sífilis, impotencia, afecciones de señoras, tumores del útero y pechos. Aplicaciones del Radium. Horas: de 2 a 5. Telf. M-7728. San Nicolás 70. Habana.

DR. OCTAVIO RIVERO

Asma, Tuberculosis y enfermedades pulmonares. Ex asistente del Servicio del profesor Sayé, (Barcelona); jefe clínico del Dispensario Antituberculoso Municipal. Consultas: lunes, miércoles y viernes, de 12 a 2 de la tarde. Campanario 43: M-6558.

DR. FRANCISCO J. DE VELASCO

Corazón, Pulmones, Estómago, Intestinos

DR. RUBEN DE VELASCO

Corazón, pulmones, enfermedades de los niños. Consultas de 1 a 3, días laborables. Horas especiales, previo aviso. Salud 34. Telf. M-6068.

JOSE ALFONSO

Ex especialista del Centro Asturiano: Ojos, Garganta, Nariz y Oídos. Consultas, de 2 a 5: $3.00. Turno fijo: $5.00. Pobres: diaria, de 10 a 11 y de 5 a 6 Consultas médicas. Monte 38. Telf. M-2330.

DR. J. B. RUIZ

Ex-especialista del Centro Gallego, de los Hospitales Filadelfia y New York. Especialista Vías Urinarias, Venéreo, Sífilis y trastornos sexuales. Uretroscopía y Cistoscopía. Consultas de 1 a 3. Trocadero 35.

DENTISTA

Dr. Vieta Moré

Especialidad: evitar extracciones dentarias en mal estado, dejándolas curadas. Lunes, miércoles y viernes, de 9 a 5, calle M. número 126, entre Línea y Trece, Vedado. Telf F-4065.

DR. F. GARCIA CANIZARES

Graduado de las Universidades de La Habana y Madrid.

Medicina General: Piel, Venéreo y Sífilis.

Animas 53, altos, Telf. M-9467.

INSTITUTO HIGIA

VIAS URINARIAS

Consultas gratis, de 7 a. m. a 8 p. m. Calle Zanja número 2, altos, entre Galiano y Rayo: M-6605. Enfermedades venéreas, tratamientos modernos. Garantizamos su cura en pocos días: Gonorrea, sífilis, debilidad sexual e impotencia. Inyecciones Neosalvarsán. Precios módicos y facilidades de pago.

Dr. J. R. Alvarez

HERNISTA

Ex-Director de «La Benéfica», del Centro Gallego

Edificio "América"

Jovellar esquina a N

Telfs. U-5400 y FO-1361

Cura radical de la Hernia, sin recurrir a operación, ni al uso permanente del braguero. Desprovista de peligro, dolor y complicaciones de todo género. El paciente puede continuar sus ocupaciones habituales

CONSULTAS, TURNO FIJO

PROFESIONALES

2 DRES. en MEDICINA

DR. ANTONIO PITA

ENFERMEDADES NERVIOSAS Y ENDOCRINAS

Contando con un bien montado Instituto de Fisioterapia. Tratamiento efectivo de la Neurastenia Impotencia, Enfermedades Crónicas y Glandulares, etc. etc. Novísimo método de estimulación Vago-Simpática.

No visita, ni da consulta por Correo. Consulta previamente concedida: $10.00 Consultas, de 2 a 4p. m. $2.00.

SAN LAZARO 45.

(a una cuadra de Prado y Malecón)

Telf. A-9292.

DR. ROSAL

Ex asistente al servicio del profesor L. Sayé, en Barcelona: Tuberculosis, Pulmones, Corazón, Sistema Nervioso, Medicina Interna, Electricidad Médica, Diatermia, Luz Alpina. Consulta diaria, de 4 a 6, San Miguel 117, bajos, entre Gervasio y Escobar. Telf. U-2342.

3 OCULISTA

DR. EDUARDO FONTANILLS

MEDICO OCULISTA

Policlínica Zequeira. Consultas martes, jueves y sábados de 4 a 6. San Rafael No. 122.

4 DENTISTAS

DR. JOSE MARIA GATELL

Cirujano dentista, calle Habana 98, bajos, entre Obispo y Obrapía. Precios: una extracción sin dolor: $1.00; limpieza: $1.00; dentaduras: $10.00; Arreglos de puente y planchas, en el día. Facilidades de pago. A los forasteros les termino en 24 horas. Consultas de 8 a 8. A-8335.

5 COMADRONAS

CONSUELO RUDA, COMADRONA

Ex interna de la casa de salud La Balear. Inyecciones intravenosas a domicilio. Consultas gratis, de 8 a. m., a 6 p. m., Belascoaín número 74, altos, esquina a Jesús Peregrino. Telf. U-5824.

7 CLINICAS

INSTITUTO HISPANO CUBANO

San Pedro 12, casi esq. a Santa Clara, (frente al Muelle) A-8766

Curación rápida de enfermedades venéreas, con los últimos descubrimientos de la ciencia. Tratamiento de la Sífilis. Masajes, inyecciones y curaciones. Análisis de sangre y orina. Consultas, de 4 a 10 p. m.

COMPRAS

9 CASAS

COMPRO CASAS VIEJAS O TErrenos en La Habana, de Galiano al muelle de Luz. Si son esquinas, las prefiero. También compro valores, bonos y acciones de todas clases. Andrés Pérez Ares, Bolsa de La Habana, Obrapia 33.

COMPRO EDIFICIO DE VARIAS plantas o casas antiguas en La Habana. Trato directo, Quintana e Hijo, Chacón 23: M-8182.

COMPRO CASAS EN LA HABANA Y sus barrios de cualquier precio, pago de contado en el día le contesto. No corredores, teléfono A-6836 Sr. Correa.

PROPIETARIOS: COMPRO CASA A precio razonable: Habana, Alturas del Río, Almendares. La Sierra o Santos Suárez. Rexach Torres. Trato directo. Cuba 62. Telf. A-7561.

COMPRO CASA HASTA $12.000 O solar para edificar, bien situados. Ver Roberto, Laboratorios Gómez Plata, Galiano y San Lázaro, de seis a siete tarde.

COMPRO CASA CONTADO: SALA, dos habitaciones, baño intercalado, etc., con garage, en Vedado, Kohly o Miramar M. A. González, Palace apartaments G y 25 de 9 a 11 a.m.

Claudio de los Reyes

Compra-venta de casas

DINERO PARA HIPOTECAS

Empedrado 35. Telf. A-7725.

10 SOLARES

SANTA AMALIA, COMPRO CASAS y solares, trato directamente con sus propietarios. Estrada Mora, Porvenir y Dolores, Víbora. Teléfono I-3149 o en el Reparto de 3 a 6

17 MUEBLES Y PRENDAS

A-8304: COMPRO MUEBLES HOgar, establecimientos, oficinas, clínicas, hospitales, objetos bronce, porcelanas, marfil, plata, máquinas de coser y escribir, radios, equipajes finos, cubiertos, vajillas, cristalería, antigüedades. Operaciones relámpagos.

A-9003: COMPRO MUEBLES

Compro toda clase de muebles modernos: juegos cuarto, comedor, sala, escaparate luna, máquinas coser, escribir, camas hierro, vitrinas, neveras, ropa de caballero, sillerías Pagamos bien. Operación rápida A-9003

U-4800: COMPRO MUEBLES

Modernos y antiguos: pianos, máquinas coser y escribir, neveras, adornos, objetos de arte, lámparas, alfombras, enseres de oficina, archivos, cajas de caudales, objetos de plata y oro viejo: U-4800.

M-9508: COMPRO TODA CLASE DE muebles: máquinas escribir, coser, archivos, burós, objetos de plata, oro, porcelanas, bronces, estatutas, juegos café, jarrones, candelabros, vajillas, alfombras, lámparas, baúles, maletas y pianos: M-9508, Armando Duvillere.

M-7084: COMPRO MUEBLES, MAQUInas de coser, escribir, alfombras, vajillas, pianos, lámparas, objetos de arte, libros, cuadros, porcelanas, bronces, neveras, plata, oro, antigüedades, baúles, maletas. Pago alto precio. Rapidez: M-7084.

U-3637: COMPRO MUUEBLES, MAquinas coser, escribir, libros, lámparas, burós, plata, baúles, maletas, objetos arte, vajillas, alfombras, oro, antigüedades, cuadros. Casa Varadero. Pago alto precio. Telf. U-3637.

M-2680

COMPRO MUEBLES

Enseres establecimientos, baúles, maletas, máquinas coser y escribir, alfombras, objetos Arte, vajillas. Liquido casas completas. Todo lo que quiera vender. Trabajo los domingos. Voy al campo.

ORO, PLATA Y PLATINO

Compramos en joyas, objetos o monedas rotas.

BAHAMONDE Y COMPAÑIA

Amistad 94, casi esq. a San José

COMPRAMOS MUEBLES USADOS, máquinas de escribir y coser. Pagamos más que nadie. Díaz y Chao. Teléfono U-5154

COMPRAS

17 MUEBLES Y PRENDAS

**COMP

VENTAS

48 CASAS

VENDO CON 3 MIL PESOS EN MAno y mil plazos, casa Reyes 19 y luz, portal, sala, tres habitaciones, 4 por 4, baño intercalado, cocina, comedor y traspatio con frutales Informes: Teléfono X-1357.

CONCORDIA ENTRE GERVASIO Y Belascoaín, no plaza: $9,500, 6.62 metros, por 20.22 de fondo: sala, recibidor, 3 cuartos, saleta al fondo; 18 entre Línea y Calzada, 850 metros fabricados, a $13.00 metro, permútase por casa Habana; Cerro, 2 casitas, a $2,000; playa Cuba, Guanabo, 2 solares, 10 por 30, a $300.00; frente al Mar, a $1.20. Notaría del Dr. Pascual Argain, edificio La Metropolitana 815. Telfs. M-9335 y F-3352.

VENDEMOS Y COMPRAMOS CASAS EN LA HABANA Y SUS REPARTOS. YANIZ Y PEREZ OBISPO 65 M-6872

SEIS CASAS EN $11.000

En el mejor lugar de Santos Suárez, calle asfaltada, a una cuadra del tranvía y ómnibus. D. Strampes entre Milagros y Libertad. Vendo 6 casas de techos monolíticos. Una al frente: jardín, portal, sala, hall, 2 habitaciones, baño intercalado decorado y garage, toda pintada al óleo; y 5 casas más en un pasaje a continuación, compuestas de sala, comedor, 2 habitaciones, baño intercalado, agua fría y caliente, patio y lavadero. Renta $105.00. Propias para residencia y renta. Yániz y Pérez, Obispo 65, bajos: M-6872.

Ganga, en el Vedado: solar calle 21, mide 25 por 50, inmejorable punto, acera de la sombra, a $15.00 metro. Yániz y Pérez, Obispo 65, bajos: M-6872.

Otra ganga en el Vedado: 21 entre G. y M., medida ideal, 13.66 por 36, a $23.00 metro. Yániz y Pérez, Obispo 65, bajos: M-6872.

Esquina en Reina, casa antigua que mide 10 por 40. Ultimo precio: $16,000. Yániz y Pérez, Obispo 65, bajos: M-6872.

Administración de BIENES
ATENCION ESPECIAL DIRECTA
JOSE F. BARRAQUE
TELEFONO: FO-1423
7 Y 4, LA SIERRA

VEDADO: VENDO CASA DE ESQUIna y otra al lado, con establecimiento, mide 450 metros. Precio: $9,000. Otra de esquina, en La Habana, de dos plantas, con comercio, próxima a Belascoaín. Precio: $8,500. Informes Sr. Barreiros, Chacón 23, altos: M-8182.

VEDADO: CALLE 23, VENDO FAStuosa residencia, recientemente construída, 5 habitaciones, tres baños, garage dos máquinas, jardines, piscina y lujosa decoración: $22,000. Facilidades: A-9173.

VENDO EN $650.00, CASITA NUEvecita, a dos cuadras Calzada Víbora: jardín, portal, sala, dos cuartos, comedor, cocina, servicios y traspatio. Dueño: San Lázaro 195, altos. Telf. A-9173. Aceptaría automóvil parte pago, o daría diferencia en efectivo.

VENDO CASA EN LA VIBORA: PORtal, sala, seis habitaciones, comedor al fondo, hall, servicio completo y de criados, garage, pasillos y jardín al frente y al fondo, sin intervención de corredores Informes departamento de anuncios Clasificados de este periódico Sr. H.H. Precio: 5.500 pesos.

LUGAR COMERCIAL VENDO MI casa mampostería 171 Calzada 10 de Octubre 41 me tros fondo, portal, sala, saleta, 3 cuartos, nave interior, servicios, patio, traspatio. Informes Lugareño 38 A.

AMPLIACION DE ALMENDARES: calle Doce, Vedado, casa moderna, sala, comedor, tres cuartos, closets, buen baño, fabricación primera, preparada para altos, en dos solares, 1307 varas. Precio: $9,500. Escriba« Apartado 905, Habana.

VEDADO, SE VENDE GRAN RESIdencia calle 17 esquina de fraile, informan de 3 a 4. Línea 126, bajos, de 3 a 4.

VARADERO: SE ALQUILA, VENDE o cambia por casa en La Habana o repartos, chalet con 3 cuartos, garage y demás comodidades, solar completo, centro de Varadero. Telf. F-3611.

SE VENDE PRECIOSA CASA MOderna y jardín en Buenavista, tiene cinco apartamentos completos rentando conjuntamente $90.00 mensuales, costó construirla $14,000. Se da en $10.000. Vea Sr Espinosa, Aguiar No. 84.

VENDO DOS CASAS CHICAS, PROpias para rentas, Picota 84, Puerta Cerrada 15, ideal para matrimonio. No corredores. Dr. Ramoneda. Telf. A-9311.

$1.500 FACILIDADES PAGO CASAS mampostería moderna, ómnibus puerta, jardín, portal, sala, 2 cuartos, cocina, servicios patio, traspatio, Avenida Apóstol y Betancourt, Los Pinos, para verse llamar dueño directo F-2225

VENDO CASA TRESPALACIOS 8 Y Manuel Pruna frente rústico, sala, saleta, cuatro cuartos, comedor baño, cocina, patio en $22.00 último precio o la alquilo 25 pesos, llave en la bodega. Informan O-Farrill 9, Víbora cerca la Calzada.

AVE. COLUMBIA ESQUINA

Cerca Hipódromo, brisa, 2.000 varas terreno, 500 metros fabricado, bajos jardín, portal a dos calles, sala, recibidor, 2 habitaciones, cuarto y servicios de criados, cocina, comedor de 6x6, pantry, salidas a los jardines, garage y cuarto de chofer Altos escalera de mármol, sala, 4 habitaciones, 2 baños intercalados, terraza a 2 calles, gran cuadro de terreno con jardín y frutales de anón, guanábanos, mangos, aguacate, naranjas, limones, fruta bomba,, plátanos, y otros muchos, el que compre puede vender parte del terreno por cada calle, todo en ganga, véame o llámeme. José B. Fernández, Obrapía 36 M-7430 y M-1506.

CALZADA DE COLUMBIA Y AVENIda Consulado, esquina, mampostería, con bodega «La Loma» y tres accesorias, renta $30.00. Véndese: $3,000, con facilidades. Punto céntrico. Dueño: Telf. FO-3134.

ARMAS 30, CASITA AL FRENTE, con sala, comedor, 2 cuartos, etc; al fondo, independiente: 5 cuartos, renta $34.00. Véndese: $2,800, con facilidades. Dueño: FO-3134.

SE VENDE CASA DE AZOTEA CON 9 habitaciones y 2 servicios sanitarios con 200 metros Corrales entre San Nicolás e Indio Renta $55.00. Precio $4.500.00. Informes A-6413. Inquisidor 1.

VENTAS

48 CASAS

¡GANGAS! HABANA: MAGNIFICA casa, próxima a Reina, rentando 35 pesos, en $3,800; otra, dos plantas, inmediata Neptuno: $7,500; dos casitas, buena situación, a $2.000. Prado 19: M-6513.

ALMENDARES: GRAN RESIDENCIA, garage, traspatio, etc., $2,000 contado y reconocer $3,000 hipoteca moratoriada; otra, menor, garage: $2,500; otra, espaciosa, lugar magnífico: $3,500; solares, frente línea: $2.30 vara: M-6513.

SANTOS SUAREZ: CASAS CON PORtal, magníficos puntos: $4,300; garage: $1,600 y $2,500; Lawton: San Francisco, próxima Calzada: $1,700; otra, cerca tranvías, 3 cuartos: $3,000. Muchas gangas más: M-6513.

$2,000: VENDO CASA CON SALA, saleta, 2 cuartos grandes, de mampostería y azotea, próximo al Mercado Unico. Empedrado y Aguiar, edificio Larrea 326. Cortés A-7871.

Magníficas inversiones para renta en la Habana

Galiano, tres plantas, moderna, con comercio: $18,000; San Lázaro, esquina, 4 plantas, moderna, con comercio: $25,000; Belascoaín, esquina, frente a tres calles, dos plantas y media, con comercio: $30,000; Reina, dos plantas, con comercio: $23,000; Galiano, esquina, cuatro plantas, moderna, con comercio, $50,000; Neptuno, tres plantas, moderna, con comercio: $30,000; Prado, acera sombra, tres plantas, seis viviendas: $60,000; edificio de esquina, cinco plantas, moderna, once viviendas, 350 metros de superficie: $70,000. Más informes: Quintana e Hijo, Chacón 23, altos: M-8182.

Vedado*

Calle Quince, vendo edificio moderno, tres plantas, varias viviendas, de esquina, rentando $300.00. Precio $38,000. Calle 25, edificio moderno 4 viviendas, rentando $200.00. Precio: $25,000. Calle B., esquina moderna, dos plantas independientes, cinco cuartos, cada plonta: $23,000. Residencia de esquina, calle 21, dos plantas, con 6 cuartos, dos lujosos baños, garage para dos autos: $29,000. Para más informes: Quintana e Hijo, Chacón 23, altos: M-8182.

En lo mejor de Santos Suárez, vendo casa de esquina, de dos plantas, con comercio y cinco viviendas, rentando $200.00, en $18,000. Más informes: Quintana e Hijo, Chacón 23, oltos: M-8182.

VENDO CASA GRANDE CON SALA, saleta, tres cuartos corridos, baño intercalado con agua caliente, comedor de 3 por 620, cuarto de criados, un cuarto alto del tamaño del comedor con servicios sanitarios, gran patio, 4.500 pesos, tiene 2000 pesos en hipoteca moratoriada con $2500 se hace elnegocio. Bella Vista No 19 entre Salvador y Esperanza. Informes Diez de Octubre No 202 teloéfono X-2036. Manuel González.

EN LO MAS ALTO DEL VEDADO se vende casa acabada de construir, construcción de primera. Cinco cuartos y tres baños de familia. Patio español interior, garage dos máquinas. Informan 29 y D teléfono F-3312. Admito solar Vedado en parte pago.

49 SOLARES

GANGA FENOMENGAL, SOLAR 903 varas 550 pesos, Reparto Rubio calle Avellaneda lindando parque Córdoba, otro Víbora Milagros 500 metros, 750 pesos. Informan Muralla 7 altos.

GANGA. POR TENER QUE AUSENtarse del país se vende un solar que mide 12 96 por 47 vs. Informes J. Alvarez; M-4661.

SOLARES A PLAZOS Y AL CONtado. Reparto "La Floresta", Víbora. Urbanización completa, con agua, alcantarillado y pavimentación; parque. Luz eléctrica, buena comunicación, atraviesan el Reparto los ómnibus Rutas 15 y 53. También compramos y vendemos casas y solares en toda la Habana y sus barrios. 'Nueva Floresta Land Co. Banco Canadá 322. A-8875. Administrador Díaz Ramos.

CALZADA DE JESUS DEL MONTE, próximo al puente de Agua Dulce. Vendo paño de terreno con una superficie de 1,000 metros, con mucho frente a la Calzada, propio para industria de cine o comercio. Precio: $15 00 metro. Quintana e Hijo, Chacón 23, altos: M-8182.

CALZADA DE PUENTES GRANDES, próximo a la Papelera, vendo solar de 57 varas de frente, por 40 de fondo. Precio: $2.00 vara. También se parcela. Quintana e Hijo, Chacón 23, altos: M-8182.

REPARTO MIRAMAR, PROXIMO A Quinta Avenida y al Reloj, vendo solar de 23.58 por 53.06. Precio: $4.50 vara; otro, próximo a la Avenida Primera, a $3.00 vara. Quintana e Hijo, Chacón 23, altos: M-8182.

CALLE JOVELLAR ENTRE INFANta y N., vendo solar de 20 por 26, a $30.00 metro; otro, calle Mazón, de 20 por 30, a $35.00 metro. Informes: Quintana e Hijo, Chacón 23, altos: M-8182.

JESUS DEL MONTE: VENDO SOLAR esquina, calle Tamarindo y San Benigno, 12 por 22. También frente San Benigno, 13.35 por 22, a $2.75. Campanería, Aguiar 68: M-7785.

AMPLIACION DE ALMENDARES: frente doble línea Playa, sombra, entre Primera y Segunda, lindando casa dos plantas, parcela 15 por 32 varas: $1,200. Facilidades pago. Campanería, Aguiar 68: M-7785.

COJIMAR: VENDO MANZANA, CON frente tranvía Hershey, 700 varas, buenas calles: $0.25 vara. También parcelas, desde 300 varas. Facilidades de pago. Hago cambio. Campanería, Aguiar 68: M-7785.

SOLAR YERMO EN LA VIBORA S.E vende uno de 12 50 varas por 23.58 de fondo en Luz Caballero entre Santa Catalina y San Mariano. Informan Tel F-5040 Precio: $1.200-00.

SE VENDE UN SOLAR EN LA CAlle 4 entre 3a y 5a acera de sombra, al lado del Cine Rivoli, Reparto La Sierra 12 por 33 varas. Informan teléfono FO-1213

ALTURAS DEALMENDARES

$4.50 vara vendo u solar, acera de sombra, media cuadra tranvía, Avenida Bélgica entre Calzada y Parque, único entre dos casas, Dr Oteiza, San Miguel entre 1a y 2a, La Lisa.

SOLAR AMPLIACION ALMENDARES Avenida Octava, de 12x45 varas a $2.25 vara. José Rexach Torres. Cuba 62 A-7561

VENDO TRES SOLARES BARATOS Reparto Columbia, calle Miramar, entre Calzada Columbia y Núñez. varas a $1.25 vara. Informes: F-6354

VENTAS

49 SOLARES

VENDO BARATO POR EMBARCAR, mi solar en el reparto Miramar, calle 22 entre Primera y Tercera Avenidas, 23 por 53, sombra, llano, cercado. Dueña directamente: Telf. FO-2189.

REPARTO MIRAMAR VENDO magnífico solar de sombra, en cuadra toda fabricada calle 22 entre 5a. Avenida y Séptima. Precio $4.25 vara. Informan Ortiz A-9314 de 11 a 12.

REALIZAMOS SOLARES EN LO más alto de la Habana, desde $5 mensuales. Buenas comunicaciones. Agua, luz, lugar muy saludable. Manzana Gómez 211. Teléfono A-6390 Correo apartado 86.

VENDO LOTE DE TERRENO, 100,000 o 200.000 metros, sobre el Ferrocarril de Havana Central, luz, agua y teléfono, carretera Informes viuda de Amigó, calle de Antonio San Miguel, entre Juan Delgado y Goicuría, de 8 a 12 a.m.

SE VENDE UNA ESQUINA QUE mide 417 metros, a una cuadra de San Rafael y dos de Galiano. Trato directo con el propietario. Para informes en Zanja 143.

DOS SOLARES REGALADOS, UNO en Loma Chaple en $800, otro Ensanche Habana, próximo Carlos III con 365 varas en $2.400, valen doble. Dueño directo. F-2225.

VENDEMOS VARIOS SOLARES BIEN SITUADOS: PRECIO TENTADOR

VEDADO:

Parcela de esquina, calle 23, a $11.00 metro.
Calle G., entre Calzada y Nueve.
Calle Baños, acera de sombra, entre Once y Trece.
Calle 21, sombra, 20 metros por 50, cerca de calle Dos.
Calle 27, próximo a esquina de fraile, 22 por 50 metros.

MIRAMAR:

Calle Doce, entre Avenidas Tercera y Quinta, acera de sombra.
Calle Ocho, entre Avenidas Quinta y Séptima, sombra.
Calle 22, entre Quinta y Séptima, sombra.
Calle 22, entre Avenidas Primera y Tercera. Ganga.
Primera Avenida, frente al gran edificio en construcción por el Casino Deportivo, dos solares de esquina y 7 de centro.
Avenida Ramón Mendoza, en punto alto y rodeado de las mejores residencias del Reparto, una esquina y dos solares contiguos.

OTROS REPARTOS:

Ensanche de La Habana, calle Montoro, 485 varas, a $6.00 vara.
La Sierra, lote de 4 solares, sombra, próximo a guaguas y tranvías.
Alturas de Almendares, sombra, Avenida Bélgica, cerca del puente.
Ampliación de Almendares, esquina de fraile, cerca del tranvía, tres solares en la calle Doce varias parcelitas.
Country Club, acera de sombra, esquina y centro, próximo a la casa de Mr. Ward, a $3.50 metro.

MENDOZA y CIA. OBISPO 63

50 FINCAS RUSTICAS

PARA HIPOTECAR
PARA COLOCAR DINERO
PARA VENDER SU CASA
PARA COMPRAR SU RESIDENCIA
PARA COMPRAR FINCAS RUSTICAS
PARA VENDER SOLARES
PARA COMPRAR FINCAS DE RECREO
Visite a
YANIZ Y PEREZ
OBISPO 65 M-6872.

FINCA DE 3 CABALLERIAS, SAN Antonio de los Baños, 1,000 metros frente a carretera, de San Antonio a Vereda, 600 frutales, carretera interior, tierra colorada de fondo, 2 pozos: $11,000. Obispo 65, bajos: M-6872.

GRAN FINCA DE LECHERIA, FRENte a la Carretera Central, 10 kilómetros San José de las Lajas, una hora Habana. Más de 5 caballerías, empastada hierba, 6 pozos, acueducto en toda la finca, 3 casas modernas, magníficas, baños intercalados, gran confort, industria de lechería establecida, cerca 16 hilos de alambre, establos con todos los requisitos sanitarios, trasiego azulejeado, drenaje, tanque acero de 12,000 galones, molino viento, bombas, maquinaria para picar forraje, 150 vacas de raza, varios toros, camiones, refrigeradores, Venta: 1,500 litros diarios. Véndese en la tercera parte de su valor. Yániz y Pérez, Obispo 65, bajos: Telf. M-6872.

FINCA DE 77 CABALLERIAS, A DOS kilómetros pueblo de Cascajal, chucho ferrocarril, dividida en 16 cuartones, 16 pozos, varios motores, casa vivienda, buen batey de 7 casas, cercada con 5 hilos, pasto de guinea y paraná, libre de gravámenes: $30,000. Yániz y Pérez, Obispo 65, bajos. Telf M-6872.

CUATRO CABALLERIAS, COTORRO, frente a Carretera Central, gran residencia, arboleda, regadío, casas para empleados, manantial, arroyo que corre todo el año: $35,000. Yániz y Pérez, Obispo 65, bajos. Telf. M-6872.

FINCA DE RECREO EN EL CALvario, frente carretera, tres cuartos caballerías de tierra, casa tablas y tejas, pisos mosaicos, portal, sala, comedor, 3 grandes habitaciones, baño completo, cocina y terraza, 2 pozos fértiles, bomba, motor, luz eléctrica, teléfono, casa para encargado, 600 frutales, 2 hileras de palmas entrada de la finca: $7,000. Yániz y Pérez, Obispo 65, bajos. Telf. M-6872.

FINCA DE RECREO, SAN FRANcisco de Paula, 35,000 metros, 2 chalets de 2 plantas, aceras en toda la finca, molino viento, agua Acueducto, sellada árboles frutales escogidos, cerca «Peerless»: $10,000. Yániz y Pérez, Obispo 65, bajos. Telf. M-6872

FINCA DE RECREO, CERCA DE LA Víbora, media caballería, 143 metros frente a carretera. Casa con portal, sala, saleta, 6 cuartos, baño, cocina y servicios, arboleda, establo, luz y agua: $5,000. Yániz y Pérez, Obispo 65, bajos. Telf. M-6872.

FINCA DE RECREO EN RANCHO Boyeros, 20,000 metros, 200 frutales selectos en plena producción, cerca «Peerless», pozo inagotable, regadío, casa nueva de madera y tejas con baño completo: $3,700. Yániz y Pérez, Obispo 65, bajos. Telf. M-6872.

FINCA DE RECREO, CERCA DEL Instituto Militar, una caballería, tierra colorada, casa madera con baño completo, 2 pozos, agua potable, regadío en toda la finca, 700 frutales escogidos de todas clases, 2 hileras de cocos. Casa de vivienda con baño completo, casa para encargado, casa de tabaco, próxima a Ceiba del Agua: $6,000. Yániz y Pérez, Obispo 65, bajos. Telf. M-6872.

FINCA EN ARROYO ARENAS, 36,000 metros, frente Carretera Central, casa, arboleda, pozo, luz eléctrica y teléfono, a $0.20 metro. Yániz y Pérez, Obispo 65, bajos. Telf. M-6872.

VENTAS

50 FINCAS RUSTICAS

WAJAY, $1.600

Soberbia situación, media caballería, magnífica tierra, frutales, cercada, luz, teléfono No compre sin verla. Sólo 15 kilómetros Habana. U-2269.

MANAGUA, $1.400

Una caballería a 500 metros carretera pozo fértil, buena tierra, 20 minutos de la Habana, otra 6 caballerías gran frente carretera, excelente tierra colorada $10 000. Véala, es un regalo. Su dueño U-2269

PARA VAQUERIA Y CAÑA.

7½ caballerías, 15 kilómetros Habana, magnífica tierra negra, apeadero tren eléctrico, trasbordador de caña y trasiego leche Se regala en 6.500 pesos U-2269.

FINCA CON CHALET GRANDE MIL setecientos naranjos que dan más de quinientas mil naranjas cada año, tractor, establos, mulos, ganado, etc. Doce mil pesos al contado. Doering, Manacas.

A TRES KILOMETROS DEL INSTItuto Cívico Militar, 7 y media caballerías, de primera, quinientos metros frente a carretera, cercada de piedra, 800 árboles frutales en producción, 700 palmas, buena vivienda de cantería. Ganga. Dueño: F-4739.

AGRICULTORES: GRAN OPORTUnidad, finca de tres caballerías, propia cultivos, crianzas, frutales, aguada, casa de campo, término Alquízar: $1,300. Informes, exclusivamente: Sr Escobar, San Rafael 101, altos, de 8 a 12.

FINQUITA DE RECREO, «LA BEAUte», Carretera Central, Arroyo Arenas, lindando con Bustamante y Hupmann, 25,500 metros, río, arboleda, palmas, merendero, 15 minutos del Capitolio, gran panorama, carretera interior. Precio: 20 centavos metro. Campanería, Aguiar 68: M-7785.

SE VENDE LA FINCA DE RECREO «La Estela», 3 cuartos caballería, confortable chalet, garage, agua corriente, electricidad, piscina, dos pozos y arroyo, a 10 centavos metro. Telf. M-1082.

PRECIOSA FINCA CERCA DE LA Habana casa mampostería arboleda palmar, luz, teléfono, carretera, pozo fértil, $7.000; otra más chica en 2.000 pesos José Díaz, Desagüe 1.

VENDO 60 CABALLERIAS, INMEDIAto carretera Central, buen terreno, cercada, aguadas fértiles; chalet cinco casas, 2,579 frutales paridores, 20,000 palmas. $30.000, facilidades pago Cano, Obrapía 46.

VENDO INMEDIATO CARRETERA, Vereda una caballería, fabricada, arboleda frutales, palmar, platanal, siembras, pozo, regadío, cercada, terreno colorado, $2,700, facilidades pago. Juan Miguel Fernández, Vereda Nueva.

51 ESTABLECIMIENTOS

SE VENDE UNA ZAPATERIA CON 2 máquinas una de preparado y otra de remendón y algunas hormas y todo utensilio de zapatería Calle 17 entre A y Paseo. Vedado, F-3027

PROPIA PARA CLUB O PARTICUlar. Se vende una barrita-Cantina nueva de caoba Vivancos, Empedrado 30 A-8994.

IMPORTANTE — CAMBIO DE GIro, Vendo vidriera tabacos, quincalla, venta garantizada sobre $400. Punto céntrico, poco alquiler, no corredores. Informan Aguacate 80, Farmacia.

VENDO UNA GRAN BODEGA, EN $800.00; un hotel y un café, en $1,500. Tengo grandes negocios. Galiano 125. Benjamín García.

GRAN NEGOCIO: CEDO GRAN LOcal o mitad, con dos vidrieras exhibición, en calle comercial. No tiene que gastar nada en instalarse. Renta regalada. Informan: Apartado 1991.

BODEGA-CANTINA, EN $750.00

Sola en esquina. Alquiler: $15.00, con una accesoria. También vendo barra, cerca Parque Central: $1,200, con la mitad contado. Informes: San José y Belascoaín, café. Alvarez.

VENDO MODERNA LECHERIA CAlle comercial de tranvías, contrato libre alquiler, venta garantizada de $30 Precio: $1.500 A persona competente, a prueba. Fernández, café «Independencia» Belascoaín y Reina

MODEGA SURTIDA, CANTINERA, del mismo dueño hace 20 años. Precio: $2 500, tiene $2 000 existencias. Vea esto y póngase de acuerdo con Cuenya, café Independencia, Beloascoaín y Reina.

GANGA. CAFE CANTINA $850.00, libre de deudas, bien surtido, buen punto, lo mejor de Marianao Verlo y tratar FO-3119, llamen pronto, de 1 a 5.

VENDO POR NO PODERLAS ATENder dos casas huéspedes Bonito negocio para personas que quieran ganar dinero y estar tranquilas. Informan señor Campos, Malecón No. 1, y Prado A-9286

VENDO CAFECITO LECHERIA EN calle mucho tráfico, vende a 5 cts., 4 años contrato, $1 500. Una barrita céntrica, en $5,000. Informes: Villegas y Teniente Rey, Vidriera Café Alfredo.

SE VENDE O ARRIENDA QUINCAlla y puesto de tabacos con toda su mercancía, alquiler bajo. Barata. Neptuno 31, zaguán. Informes en los altos, departamento 6. Telf. M-1236, Arteaga.

POR NO PODERSE ATENDER, SE vende próspera casa de compra y venta, en lo mejor de La Habana. Aproveche, magnífica oportunidad. Informan: Virtudes 122, altos.

SE ALQUILA UNA TINTORERIA EN 15 pesos mensuales. Informarán Amistad 69, por San José. Preguntar por del Pozo, Sastrería.

FARMACIA. —SE VENDE LA FARmacia «Villaverde». Salud No 173

FEDERICO PERAZA

Compro y vendo toda clase de establecimientos: casas de huéspedes, de $1,500 a $4,000, cualquier lugar de La Habana; un hotel con 50 habitaciones, elevador, baños privados, precio de situación; lechería: $600.00 a $3,000; bodegas de esquinas, de $900.00 a $4,000; hay bodega, con $500.00 contado; vidriera de tabacos: $800.00 hasta $5,000; café, uno $2,000, centro de La Habana: barras, centro de La Habana: $1,000, $2,000, $3,000 y $4,000. Informes: Reina 53, café «Especial», de a 2 a 4 p. m.

BODEGA Y CASA EN $3.500

Valen el doble; sola esquina, mucho barrio, vivienda amplísima y moderno No pague sobreprecio. No se deje engañar. Informes: Suárez, Belascoaín y Figuras, café, de 1 a 6.

VENDO CARNICERIA CON FRIGIgidaire Picadorora eléctrica, media res diaria al mostrador de contado, no tiene fiados, ni reparto a domicilio. Negocio que promete para quien lo atienda. I-7356.

52 BOVEDAS Y PANTEONES

BOVEDA CON OSARIO, PARCELA concreto, tapas mármol italiano seis centímetros: $110.00; bóveda con osario, marco y contramarco media caña, en $210.00. Féliz Rodríguez. Calle Doce número 229: F-6258.

PANTEON ORILLA CALLE, DOS BOvedas, todo forrado de mármol, en $400.00. Félix Rodríguez: F-6258.

ORILLA DE CALLE, BOVEDA CON osario, paredes mármol macizo, tapas diez centímetros grueso, banco mármol con dos ;rboles para sombra Se da muy barata. F. Rodríguez. Calle Doce número 229: F-6258.

SUSCRIBASE Y ANUNCIESE EN EL «DIARIO DE LA MARINA»

VENTAS

38 BOVEDAS Y PANTEONES

MAGNIFICA OPORTUNIDAD

Cedo regio panteón, sito en la calle Central del Cementerio de Colón, cerca de la Capilla. Es todo de mármol blanco de Carrara, ornamentado con soberbia columna, en cuya base está sentada una Madre Dolorosa. Para verlo, procure al Sr. Chamizo, en el Cementerio. Para cerrar trato, vea al Sr. Pedro Hourcade, Cuba 76 y 78. Telf. I-3778.

53 AUTOMOVILES Y ACCESORIOS

VENDO CAMIONCITO FORD DE Tintorería $160 Chevrolet del 34, cuatro puertas con $200 contado, cuña Ford abierta con $70 contado. Villegas y Teniente Rey Vidriera, Café Alfredo.

CUÑA WHIPPER OVERLAND, ECOnómica, en magníficas condiciones, trabajando, propia para vendedor, viajante, etc. Puede verse, de 2 a 6 p. m., en Cruz del Padre número 4, antiguo, garage. Rodríguez

OPORTUNIDAD

CARROS DE USO

Cien carros de uso, de todos tipos y precios, estamos liquidando.

Somos los únicos que marcamos el precio en los carros.

Esta es la garantía de que no le cobrarán más de lo que valen.

Véanos y se convencerá, seguro.

AGENCIA FORD DE MARIANAO
REAL Y AVENIDA DE COLUMBIA

SE VENDE UN CHEVROLET 1934, 4 puertas, gomas nuevas, es un regalo. Facilidades. Oquendo núm. 1.

STUDEBAKER 1936, 4 PUERTAS, radio, gomas nuevas, 6 cilindros, casi nuevo. Facilidades, Oquendo número 1.

SE VENDE CHEVROLET 1936, CUAtro puertas, 6 gomas nuevas, casi nuevo. Facilidades. Prado 7.

LINCOLN 1935, CUATRO PUERTAS, pintura de fábrica, gomas nuevas. Precio increíble. Doy facilidades. Prado 7.

BUICK 1936, TIPO 61, 4 PUERTAS, con gomas especiales, mejor que nuevo, con facilidades. Prado 7.

POR NECESITAR UN CARRO CHIco, vendo un Studebaker 1936, completamente nuevo, de lujo, radio. Verdadera ganga. Facilidades. Prado número 7.

SE VENDE UN STUDEBAKER 1935, de 6 cilindros, 4 puertas, gomas nuevas. Verdadero precio de ganga, con facilidades. Oquendo núm. 1.

GRAN OPORTUNIDAD, PARA FAmilia de gusto, Buick 1935, 4 puertas, de lujo, 6 ruedas, con grandes facilidades. Oquendo núm. 1.

SE VENDE UN PACKARD 1931, 7 pasajeros, nuevo completamente. Es una verdadera ganga, con facilidades. Marina número 2, edificio Carreño.

POR TENER QUE AUSENTARSE, se vende Ford 1936 completamente nuevo, facilidades de pago, véalo garage Dragones No. 23.

VENDO DODGE BROTHERS, TIPO cerrado, cinco pasajeros, gomas nuevas, chapa particular, cuatro puertas y pintura de fábrica. Precio razonable. Véalo hoy en Correa 58 esquina a Flores.

CHEVROLET DEL 27, CERRADO, DE cuatro puertas, con 5 gomas nuevas y chapa particular para seis meses. Bueno de mecánica, en 50 pesos General Lee No. 2, Quemados Marianao FO-7404.

¡REGALAMOS 25 PESOS!

¡Esta semana solamente!

¡Gran venta especial!

¡Verdadera liquidación de carros de uso!

Chevrolet, Ford, Pontiac, Buick, etcétera.

A toda persona que nos compre un carro de uso esta semana, y le entregue este anuncio al Sr. Julio Fernández, le haremos una bonificación de $25.00 en el precio.

Facilidades de pago
25 entre Infanta y Marina.
Telf. U1085.

VENDO AUTOMOVIL PONTIAC SEdán, dos puertas, en 325 pesos. Está en perfecto estado de conservación. Su dueño: A-9173.

SE VENDE EN $130.00 STUDEBAker cerrado de 4 puertas, con 5 gomas nuevas, magnífico motor y bueno de pintura, propio para trabajarlo de alquiler, económico Para verlo: Teniente Rey 55.

SE VENDE PACKARD CERRADO 7 pasajeros, muy barato 2, entre Calzada y Línea, Vedado, se da en menos de $150 y se cambia por máquina abierta. Informan Falles.

SE VENDE BUICK DEL 30, CON 16.000 kilómetros, del Turismo, 7 pasajeros todo nuevo, en 350 pesos, pregunte por Navararo en la piquera del Hotel Sevilla.

VENDO LINDO CHEVROLET DE dos puertas. Motor, gomas, pintura, en excelentes condiciones. Buen precio por embarcarme Verlo de 1 a 6 p.m. Campanario 152, Apartamento 4

VENTAS

AUTOMOVILES Y ACCESORIOS

SE VENDE UNA CUÑA FORD DEL 31 en perfectas condiciones. Se puede ver en Zanja 73 entre Gervasio y Chávez. Garage.

SEDAN FORD, DOS PUERTAS, DEL 1935 como nuevo, reconstruido y garantizado Verdadera ganga, porque tenemos cuatro de ese tipo. Sólo 450 pesos al contado. Agencia Ford de Marianao.

SEDAN AUSTIN, FUNCIONANDO, perfectamente. Ideal para diligencias o reparto ligero Económico hasta lo increíble. Se vende barato. Agencia Ford de Marianao.

DILIGENCIAS FORD DEL 29 Y 30, a toda prueba y como nuevas en aspecto Baratas y con facilidades de pago. Agencia Ford de Marianao.

AUTOMOVILES CERRADOS DE VArias marcas, se liquidan como anuncio, a precio de rastro. Muy buenos carros, desde 40 a 150 pesos. Agencia Ford de Marianao.

LINDISIMA CUÑA FORD CONVERtible del 29, a toda prueba y barata Pintada de nuevo y con gomas blancas. No deje de verla. Agencia Ford de Marianao.

FORD SEDAN DE CUATRO PUERtas funcionando perfectamente, se vende en $125 Es uno de nuestras gangas. Agencia Ford de Marianao.

GANGA. SE VENDE AUTOMOVIL Hudson abierto, 7 pasajeros. Está en buenas condiciones. Puede verse en Línea 132, esquina a Doce, Vedado. José.

CUÑA MODERNA 6 DISCOS COMpletamente nueva, $250, Morro 5, garage Ros Royce 7 pasajeros Doval.

SE VENDE UN CHEVROLET DEL 27, en buenas condiciones. Telf. A-9297. Preguntar por Manuel.

FORD 1935, 5 GOMAS NUEVAS Y pintura. Véalo y ofrezca. Doy facilidades.

CHRYSLER SEDAN, DE SOTO AIRflow, como nuevo, verdadera oportunidad. Vale $1,500. Se vende en mucho menos de la mitad, Agencia Ford de Marianao.

Tenemos los mejores camiones Ford de uso

Con carrocerías abiertas y cerradas, de distintos tonelajes, completamente renovados, gomas nuevas. Damos grandes facilidades de pagos y vendemos incluyendo seguro a todo riesgo. Si usted desea algún camión, para cualquier clase de industria o transporte, nosotros los tenemos a más bajo precio que nadie. Vea nuestro Departamento Especial de Camiones de Uso, en Belascoaín y Peñalver, Agencia Ford Belascoaín.

VENDEMOS FORD 31 ABIERTO, Dodge cuatro puertas 28, buena goma y mecánica Realización de todas clases de piezas para autos y camiones. Latour Zanja y Lucena.

CHAUFFEURS: LIMPIEN EL CARter y motor de su automóvil con «MOTOR-FLUSH» (Unico en Cuba. Garage «Eureka». Concordia 149. Habana.

AUTOS DE USO

Sin dinero, sólo con su carro como pago inicial y el resto con facilidades, puede adquirir un carro de uso, mejor. Depósito: Subirana 60, Metropolitan Auto Co.

CAMIONES MACK

En muy buenas condiciones y baratos, así como piezas para los mismos. Subirana número 60.

54 MAQUINARIAS

VENDO: UNA SIERRA CIRCULAR, una garlopa, una rayadora, una esquinadora para cartón y un recogedor de aserrín. Véalos: Cerro 705.

SE VENDE UNA MAQUINA DE FOrrar botones, con varios troqueles para la misma; una máquina de dobladillo de ojo y una máquina de bordar a cadeneta. Todo en perfectas condiciones. Línea 109, entre 12 y 14, Vedado.

VENDO MOLINO DE DOCE PULGAdas, piedra francesa con elevador y clasificador, nuevo, a mitad de precio. Informes: Rodríguez, Manzana de Gómez 560, de 8 a 12 de la mañana.

VENDO EQUIPO DE CONSTRUCción, 2 mezcladoras Koering 10 y 4 pies, 1 torre acero completa de 120 pies, varias herramientas. Daniel Cotayo, Empedrado 16, departamento 205.

VENDO MOLINOS PARA SAL Y maíz, de 6 mazas Nordid, 24 por 9; bombas Triplex, 460 galones por minuto; turbinas, inyección de condensadores 3,500 galones por minuto, a 1,800 revoluciones, nuevas; donkeys, 1, 2, 3, 4, 5 y 6 pulgadas; plantas de hielo York, 1, 2, 3, 4 y 6 toneladas; cortina Salmuera y expanción directa; pailas de cobre, tachos al vacío; máquina de vapor, 100 HP.; cepillo 4 caras, Fay; escoplos, cadenas y barrena; turbinas, 2, 3, 4, 5 y 6 pulgadas; croches, 20, 60, 150 y 300 HP.; motor de petróleo MWM., 120 HP.; americano, 75 HP.; Winches de vapor, eléctricos y a mano; coreas y poleas, diferenciales 3, 4, 6 y 10 toneladas; motor eléctrico, 150 HP. a 720 revoluciones por minuto; camión White de volteo. Manila número 12, Cerro. Hilario García: I-5619.

VENDO BOMBA POZO PROFUNDO, marca Guld, 3 pulgadas, con o sin motor. Sr. Vidal 14 y B. Lawton.

VENDESE MOTOR PRIM 20 A 25 H.P. petróleo, arranque con aire $300.00. Dos cluschs 2½ y 3½. $75 $100.00. Dinamo corriente continua 20 kw. $150.00 Poleas de 24 y 30. Metropolitana 239 de 9 a 12 y de 2 a 6.

VENDO CALDERAS DE 5, 10, 15, 25 y 40 H. P. Motor de petróleo 4 H. P. Informes: Rodríguez. Santa Catalina No. 15 Cerro. Teléfono I-6993. Habana.

ESPECIALIDADES: BOMBAS CENtrífugas hasta de 3". Motores de anillo de 3, 5 y 10 HP. Reparaciones y enrrollados. La Casa de los Motores. Egido 39. Habana.

56 MUEBLES Y PRENDAS

VENDO JUEGO DE CUARTO ARTE moderno, tipo grande de ocho piezas color nogal costó cuatrocientos pesos venga y ofrezca. Manrique 218, bajos, esquina Condesa.

SE VENDEN MUEBLES, MAQUINAS Singer, calle 2a No. 31, mesa extensión cama. etc. Arroyo Apolo

SE VENDE JUEGO DE CUARTO 3 cuerpos, caoba, marquetería; y otro de comedor, caoba, marquetería. Se dan baratos. Línea 126, altos, esquina a Diez, entrada por Diez, de 2 a 4.

MAQUINA «SINGER», DE OVILLO central, completamente nueva: 22 pesos; otra, de lanzadera: $6.00. Prado 31, bajos, entre Refugio y Genios.

FRIGIDAIRE CHICO, PORCELANA interior y exterior, como nuevo, General Electric, magnífico, baratísimo, a todas horas en la planta de esmaltar y reparar refrigeradores y neveras. Rionda, Benjumeda y Plasencia. Telf. U-3968.

FAMILIA VENDE LUJOSO CUARTO caoba 3 cuerpos, tiradores modernista, butacón $125, lujoso comedor renacimiento estilo bargueño Levingroom $75. Lámpara moderna Renacimiento $25. Salud 54, Escobar y Lealtad.

VENDO ELEGANTE CUARTO 3 cuerpos Arte Moderno $35, otro $65, uno finísimo enchape baratísimo sala, comedor, último tipo. Aparador $9, nuevo. Monte 384 y San Joaquín

NECESITO DINERO RAPIDAMENte y por ésto vendo muy barato un juego de sala, cuarto, comedor, etc. Aproveche hoy. Salud 47 entre Manrique y Campanario

PARTICULARES HOY MISMO URgeme vender juego cuarto 3 cuerpos, $27; otro grande $38, sala $80; comedor $30; todo está nuevo Escobar 9, bajos San Lázaro y Lagunas.

VENTAS

56 MUEBLES Y PRENDAS

FAMILIA VENDE MAGNIFICO JUEgo de cuarto, caoba, moderno; lujoso juego de sala, moderno, mesa gabinete; radio RCA. Urge venta, San Miguel 97, bajos, entre Lealtad y Campanario.

¡AMUEBLE SU CASA!

En Neptuno y Soledad: juegos de cuartos, 2 y 3 cuerpos, comedor, sala o recibidor, en todos tamaños y piezas sueltas. El mejor mueble al precio más bajo. A plazos, con las mayores facilidades en el pago.

Vendemos para provincias, al contado. Precios de liquidación. Compramos y cambiamos, tomándolos en parte fondo. Antes de cerrar trato, visítenos o llame al Telf. U-1360.

Neptuno núm. 235, esq. a Soledad.

Compramos máquinas «Singer» Telf. U-1360

SE VENDEN: JUEGO COMEDOR, 12 piezas, caoba, combinación maderas y chapas finas, uno de cuarto, estilo misionero, lo mejor, muy baratos. Puede verlos: ebanistería Muñiz, Pocito número 57, Víbora.

BAULES Y MALETAS

En maletas de cuero finas, somos únicos. Gran surtido en baúles, escaparates, camarote, bodega, maletas de fibra y maletines de cuero, maletas de viajantes y colegio, finísimas. Compramos y cambiamos, La Casa Inglesa, Salud 9, esquina a Rayo. Telf. M-7179.

MUEBLES EN GANGA

Juegos de cuarto, Arte Moderno: $4.00 mensuales; comedor, caoba, último estilo: $3.00 mensuales; sala o recibidor, modernísimos: $3.00 mensuales; juego de cuarto, 3 cuerpos, caoba, últimas creaciones: $5.00 mensuales. Precios muy bajos.

"LA EMINENCIA". NEPTUNO 188

"LA NACIONAL"

Dinero por joyas y muebles
COMPRA Y VENTA
MUEBLES PARA OFICINA
Distribuidores de los muebles de acero "Steel-Age"
EQUIPAJES, BAULES Y MALETAS
Surtido completo
Registradoras "NATIONAL" con garantía mecánica
"LA NACIONAL"
Villegas 93, entre Teniente Rey y Amargura: A-9915

MUEBLES A PLAZOS

Juego cuarto: $8.00 fondo; sala: $5.00 fondo; comedor: $8.00 fondo. Cambiamos muebles. Tomo en fondo. Precios sin competencia.

"LA VICTORIA", Monte 193. Telf. M-7458.

MUEBLES A PLAZOS

Y al contado. Casa Hierro, Compostela y Merced. Precio de liquidación desde los más modestos hasta los más lujosos. Tomamos muebles usados, en fondo. Vea nuestra exposición: M 1220. Alquilamos muebles.

OBJETOS ARTE

Extenso surtido. Objetos de plata y joyas
"LOS TRES HERMANOS"
Consulado núms. 94 y 96
Telf. M-3534

JUEGO DE CUARTO COMPLETO: $30.00; último estilo, caoba: $115.00; enchapado: $65.00; comedor, Arte Moderno: $45.00; Renacimiento: $60.00; nevera: $10.00; refrigerador: $60.00. Antes del día 30, Sitios 111, entre Campanario y Lealtad.

Objetos de Arte

Gran surtido en adornos propios para regalo: muebles de Boule, jarrones, lámparas, cuadros, porcelana Dresden, Sevre, Capidimon; cuadros, figuras de bronce, marfil y otros objetos más.

La Predilecta
San Rafael y Oquendo, (al lado del bar).
U-2530.

ANTIGUEDADES: ALGUNOS MUEbles y objetos de arte, cuadros, vajillas Rossental, jarrones de distinta porcelana, tapices, salón Auburson, 2 cómodas de carey y bronce, algunas lámparas antiguas, Ocho número 8, entre Tres y Cinco, Vedado.

FAMILIAS: VENDO REGIO JUEgo de cuarto original, completamente nuevo, con butacón, y otro muy chico, nuevo también, por la mitad de su valor. Uno de comedor y otro de sala, de espejo colgado. También varias lámparas. San Rafael 143, letra E, entre Soledad y Aramburo.

VENTAS

SE VENDE Y REALIZA COMPLEtamente nuevo a familias de gusto dos magníficos juegos de sala estilo Luís XVI. Un valioso juego Salomónico, preciosa lámpara francesa de bronce de ocho candelabros, así como una colección de magníficos marcos franceses, italianos y americanos de distintos tamaños, un elegante jarrón y otros artículos de arte. Villa de la Rosa de Crespo. Gertrudis entre Carlos Manuel y Gelabert.

FAMILIA VENDE LUJOSO JUEGO cuarto 3 cuerpos, último modelo, butacón, chiforroble, $125, regio comedor Renacimiento tipo Bargueño, baratísimo, Living room, lámpara madera .Renacimiento. Concordia 127, Belascoaín y Gervasio.

JUEGO DE CUARTO CAOBA, 8 PIEzas, color claro y niquel cromo, última creación de Curbelo, con cocktelera, a mitad de precio, por tener que embarcarme. Virtudes 122, altos.

VENDO JUEGO CUARTO, MODERno: $28.00; otro, 3 cuerpos, finísimo; comedor, Renacimiento; sala, caoba. Todos, nuevecitos; piano de grandes voces: $40.00. Jesús del Monte 27, altos, una cuadra Esquina Tejas.

VENDO JUEGO DE CUARTO, DE 3 cuerpos, moderno con butacón, juego livingroom; comedor Renacimiento, grande. Se dan por menos de la mitad de su valor, San José 87.

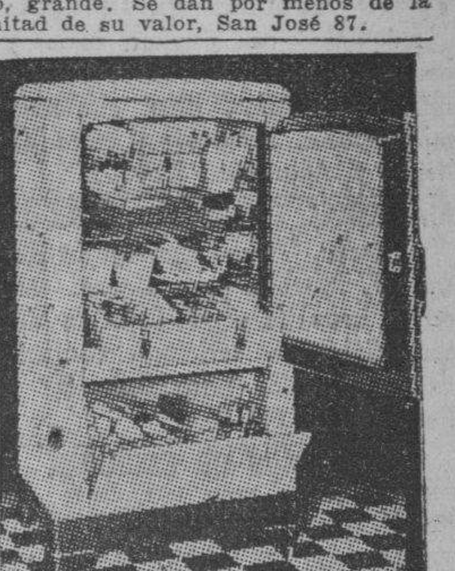

La famosa nevera eléctrica «Apex», el maravilloso radio «Colonial» y los modelos exclusivos de muebles, especialmente enchapados, que fabricamos en nuestros talleres, no tienen competencia en precio y calidad. Grandes rebajas durante este mes, al contado y a plazos.

LA CASA "RUISANCHEZ"

Angeles y Estrella. Teléfono: M-2024 Sucursal: mueblería y joyería «La Colonial», Reina 111. Teléfono: A-3921. (En «La Colonial», se compran y cambian muebles, prefiriendo los de lujo).

JUEGO DE RECIBIDOR Y SALA, tallados; sillones portal, escaparates, objetos de adordo, estatuas, de ocasión, baratísimos, casa de préstamos «La Sociedad», Suárez 34, entre Apodaca y Gloria.

ANTIGUEDADES y OBJETOS

De Arte: crucifijos de tallas admirables, cuadros de mérito, bandejas, juegos de café, cubiertas, candelabros, escribanías, jarras, palanganas y otras cosas. Toda plata legítima. Alhajas antiguas y modernas en profusión, a precios reducidos.

CARBALLAL HERMANOS
San Rafael 138, entre Gervasio y Belascoaín. Telf. U-5744

SE VENDE REGALADO UN JUEGO de sala, color marfil, compuesto de 8 piezas, completamente nuevo. Dolores No. 23, casi esquina a San Leonardo, después de la 1.

MUEBLES EN GANGA

Juegos cuarto: $30.00; idem, 3 cuerpos: $40.00; sala: $15.00; comedor: $30.00; escaparates: $9.00; con lunas: $15.00; mesas correderas: $4.00; aparadores: $6.00; 6 sillas y 2 sillones: $10.00; neveras: $10.00; máquinas de coser y escribir. Se cambian y compran toda clase de muebles, pagando más que nadie.
LA PRINCESA, SAN RAFAEL 107, entre Escobar y Gervasio: U-5926

Muebles Baratos

A VERDADEROS PRECIOS DE GANGA.
Liquidación permanente de Radios! Juegos de Sala, Cuarto y Comedor.
VENGA A VERNOS EN SEGUIDA
AHORRARA DINERO, FACILIDADES DE PAGO. TOMAMOS SUS MUEBLES A CAMBIO.
"CASA LOPEZ"
BELASCOAIN 76 ENTRE JESUS PEREGRINO Y POCITO. TELEFONO: U-4541.

LAMPARAS

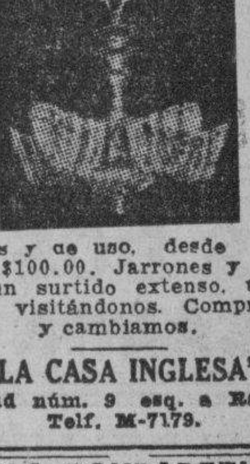

Nuevas y de uso, desde $0.90 hasta $100.00. Jarrones y adornos, un surtido extenso, únicamente visitándonos. Compramos y cambiamos.

"LA CASA INGLESA"
Salud núm. 9 esq. a Rayo. Telf. M-7179.

"LA HONRADEZ"

MUEBLES MODERNOS
Nuevos y usados, se venden a plazo y contado, muy baratos.

También cambiamos y alquilamos. No compre sin visitar esta casa.

Máximo Gómez 85, entre Aguila y Amistad
A-7795

VENDESE NEVERA «BONSIPHON», toda de porcelana, nueva completamente. Varios muebles más. Verlos de 3 a 2. Baños 148 entre 15 y 17. No mueblistas.

E.C.D. 2016

VENTAS

56 MUEBLES Y PRENDAS

GABINETE DE OPTICA "Versalles" PRADO Nº 109

TELEFONO A-6613

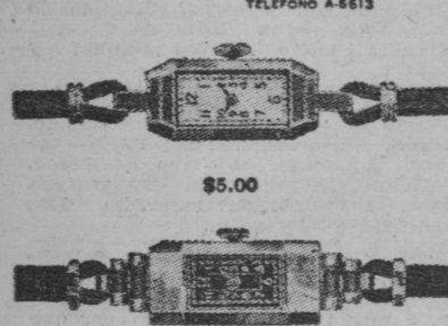

$5.00

$5.50

Estos preciosos modelos con máquinas garantizadas, pueden ser solicitados desde cualquier parte de la Isla, mandando 20 centavos más para franqueo, a la joyería y óptica Versalles, Prado 109. Telf. A-6613, Lorenzo del Toro.

57 UTILES DE OFICINA

VENDO MUEBLES DE OFICINA: máquinas de escribir, sumar y calcular, archivos, juegos recibidor, libreros, armarios, sillas giratorias, mimeógrafos. Progreso 3, entre Villegas y Aguacate. M-8638.

MAQUINAS UNDERWOOD DE 25 pulgadas. Vendo Mimeógrafo Elison 77. Muebles para oficina, arcrivos, armarios acero, cajas de hierro, divisiones, tarjeteros Kardex. Compostela 43, entre O-Reilly y Progreso: M-8081.

MAQUINAS DE ESCRIBIR

SE liquida un gran lote desde 15 pesos, hay Underwood, Remington, Royal, Wanderer, Wootock y otras marcas a escoger también varias portátiles modernas y varias máquinas de sumar Dalto y Burrogh véalas en Merced 66 M-2991

BOLSA DE MUEBLES DE OFICINA

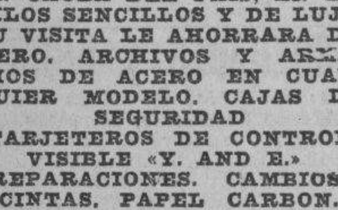

EN CAOBA DEL PAIS, EN ESTILOS SENCILLOS Y DE LUJO. SU VISITA LE AHORRARA DINERO. ARCHIVOS Y ARMARIOS DE ACERO EN CUALQUIER MODELO. CAJAS DE SEGURIDAD TARJETEROS DE CONTROL VISIBLE «Y. AND E.» REPARACIONES. CAMBIOS CINTAS. PAPEL CARBON.

RELOJES MARCADORES "CINCINNATI"
MAQUINAS DE ESCRIBIR "L. C. SMITH"
PORTATILES "CORONA"
MAQUINAS DE SUMAR "CORONA"

Compostela 53 y 55, entre Obispo y Obrapía. Telf. A.7744.

MAQUINAS ARCHIVOS

BUROS
CAJAS
PUPITRES
Y MATERIALES DE COLEGIO

DINERO Y JOYAS

FLUSES Y CAPAS A $2.00.

Procedentes de Subastas.

LA HISPANO CUBA

MONSERRATE 39 y Parque SAYAS

TELEFONO A-8054

CAJA DE CAUDALES

«Mosler», tipo Banco, para joyería. Se vende en precio de ocasión. También juego cubiertos plata de Ley. Suárez número 7, bajos.

LIBROS E IMPRESOS

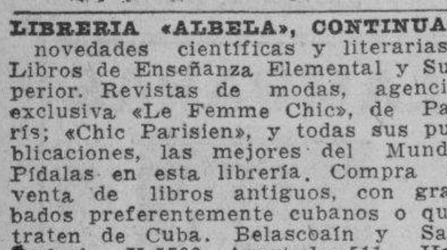

LIBRERIA «ALBELA», CONTINUAS novedades científicas y literarias. Libros de Enseñanza Elemental y Superior. Revistas de modas, agencia exclusiva «Le Femme Chic», de París; «Chic Parisien», y todas sus publicaciones, las mejores del Mundo Pidalas en esta librería. Compra y venta de libros antiguos, con grabados preferentemente cubanos o que traten de Cuba. Belascoaín y San Rafael: U-5782, Apartado 511, Habana.

59 RADIOS

«EMERSON» ULTIMO MODELO, CO-ge el mundo entero, completamente nuevo, se da a mitad de precio. Hotel Prado Puede verse de 1 a 3

VENTAS

59 RADIOS

VENDO RADIO CROSLEY $10, VIC-tory $8, Grunow gabinete 11 tubos todas ondas barato y otros. Vendemos Grunow Philips 1937 nuevos desde $4 mensuales. Calzada Jesús del Monte 27, cerca Tejas.

IMPORTANTE. ANTES DE COM-prar radio venga y vea la realización de radios de todas marcas. Desde $5.00 entrada onda larga y corta, con garantía San Miguel 129, altos, entre Gervasio y Escobar

¡SENSACIONAL!

Todas las ondas.—Todos los voltajes

SUPERTONE

El mejor radio de onda corta.
Modelos desde $45.00
Entrada: $5.00.
$1.00 semanal $1.00
Instalación gratis.
"EL ARTE MODERNO"
San Nicolás núm. 63, casi esquina a Neptuno.

60 INSTRUMENTOS DE MUSICA

VENDO PIANO FRANCES SIN CO-mején en buenas condiciones, con su banqueta, por no necesitarlo, se da en $17.00, véalo a todas horas en Milagros No 154 esquita a Octava. Víbora.

SE VENDE PIANO BARATO EN excelentes condiciones. Si se interesa vaya a la calle 10 No. 185 entre 19 y 21, Vedado de 9 a 12 de la mañana

REGALO FONOGRAFO ORTOFONI-co, moderno, magnífica voz y estado. Costó $225.00 y lo doy, en la primera oferta. Hay discos. Sra. Carmen, Compostela 109, segundo piso.

ANTES DE COMPRAR SU PIANO, visite «La Internacional» Esta casa cuenta con un surtido de pianos alemanes y americanos, de las más famosas marcas, dando facilidades de pago. San Rafael 57, esquina a Campanario: M-6100.

URGE VENTA PIANO MUY BARA-to Salud No. 47 entre Manrique y Campanario No trato especuladores

SE VENDE UNA PIANOLA MARCA «Aeolian» en magníficas condiciones, no tiene comején. Precio: $35. Informan: Santa Emilia No. 51, Santos Suárez.

VENDO CURSO INGLES 12 DISCOS ortofónicos 24 lecciones con ortofónica; edificio «Govea» 202, 13 entre 18 y 20, Vedado, tome rutas 19, 23, transbus V-1.

$21.00: MAGNIFICO PIANO PARA estudio, con banqueta. Vendo a particular, exclusivamente. Jesús del Monte 244, esquina a Toyo, peletería «Boston».

LA PREDILECTA

LA CASA QUE NO COBRA EL LUJO

GRAN OCASION

PIANOS DESDE $4.00 MENSUAL EN ALQUILER, DESDE $2.00

Tenemos el mejor surtido de las afamadas marcas europeas y americanas Steinway, Rönisch, Blutner, Mehlin, Fischer, y otros

GRANDES FACILIDADES DE PAGO

SAN RAFAEL Y OQUENDO (al lado del Bar)

SEÑORA: NO PIDA OPINIONES, nadie desea el bien ajeno. Enseñe piano a su hijita y será feliz en el mañana. La profesión elegante, social y cautivadora. Vea éste, barato. Dragones frente al teatro «Martí».

PIANOS DE GANGA

POR $6.00 Y $7.00

MENSUALES, DESDE $80.00
Usted puede hacerse de un piano de las famosas marcas R. S. Howard» y «John L. Stowers»

San Rafael 29. Telf. M.1973
Habana

AFINADORES

$2.00 SOLAMENTE LE CUESTA AFI-nar su piano, poniéndole cuerdas nuevas, gratis, siendo pocas las rotas. Reparaciones grandes, baratísimas. Oiga tocar al afinador, lindas piezas. Telf. I-3186.

AFINE SU PINAO POR $2.00, CON toda garantía y seguridad. Manuel Domínguez afinador-mecánico, graduado en la Escuela «Danguard», de New York, Taller de Reparaciones. Dragones entre Prado y Zulueta. Teléfono M-3040.

61 DE ANIMALES

SE VENDE CHIVO MAESTRO JO-ven con sus arreos y precioso carrito, para niños. Puede verse Calabazar de la Habana. Miguel Bustamante. Informes F-2838.

VENTAS

61 DE ANIMALES

ALIMENTO MAGIC

Pajarería «El Cardenal» Canarios de canto selecto propios para la cría. Pájaro de todas clases, aves, huevos y pollitos de pura raza, perros y todas clases de animales domésticos. Utiles de avicultura, alimento «Magic» lo mejor para sinsontes y canarios criadores. Recuerde que nuestro alimentos son los mejores. Zulueta 73 teléfono M-4319.

SE VENDEN

Cachorros Boherman-Pinscher, con Pedigree, inscriptos en la American Kennel Club de Nueva York. Informes: villa «Rosa», Lisa, Marianao: FO-7441.

VENDESE UN COLMENAR CON treinta cajas abejas. Finca Recreo, carretera Wajay frente Cementerio Santiago de las Vegas. Florencio Escudero.

FAMILIA VENDE DOS VACAS RE-centinas, juntas o separadas; y varias puercas cargadas, de raza Calzada Real entre Colegio Belén y Curazao. Sr. Rodríguez.

¡URGENTE!

Necesito un toro fino Jersey de dos años y otro igual edad Holstein, también una yegua poony. Sólo acepto animales finos de raza. M-3638 y F-4958

SE VENDE UNA PRECIOSA JACA

criolla, caminadora, muy fina, alazana, de siete cuartas alzada, propia para personas de gusto. Informes: Telf. M-7111.

CACATUAS PEQUEÑAS DE AUS-tralia (Cacatillos), valiosa cría de ejemplares adultos y canarios hamburgueses finos, distintos colores. Por necesidad de embarcarme se vende por menos de la mitad de su valor, en conjunto o por parejas Bruzón 11, entre Ayesterán y Almendares de 11 a 1 y media.

VACAS Y NOVILLAS

Se venden, recentinas, Holstein y Jersey buenas lecheras y dos toros finos, garantizados. Telf. U-1129.

IMPORTAMOS Y VENDEMOS ANI-males de pura raza como caballos, asnos, cerdos de las razas Hampshire, Duroc Jersey y Poland China, y toros de las razas de leche como Holstein, Jersey, Guernsey, y Ayshire y de las razas «dual purpose» como Brown Swiss y Milking Short Horn, y también de las razas de carne como Aberdeen Argus, Short Horn y Hereford. Harper Brothers. Concha No. 11. Teléfonos X-1649 y FO-7342 Habana.

PAJARERIA "EL CARDENAL"

Perros Grand Danés, Iris Terrier, Boston Terrier, Fox Terrier, Spitz, Chihuahuitas, Maltés, Dachhaunds y otros. Conejos Gigantes, paridas y próximas. Aves y huevos de las razas: Plymouth Roch, Rhode Island, Faverol, Leghorn, Catalanas, Gigantes Negros, Brahman y Minorcas. Canarios de todas clases y colores, preparados para la cría. «Magic» es la mejor alimentación de los pájaros que están criando, Zulueta 73: M-4319.

VENDO A PRECIO DE SITUACION: mulos, carros y arreos, de todas clases; caballos, mulos de monta y Pony, 4 potros sementales, 7 y media cuartas, bonito color; 40 mulos criollos, domados, de monta y carreros; carros cerrados, para lecheros; y un burro semental, criollo; una cesta de mimbre, con sus arreos, montura y una Pony. Domingo Jarro, Marina y Atarés, Jesús del Monte: X-2876.

62 OBJETOS VARIOS

A LOS SEÑORES ARQUITECTOS Y maestros de Obras. Se realizan en magníficas condiciones una colección de rejas de los siguientes tamaños: 3 rejas de 3 ms 40 cms. por 1 m. 4 puertas de 96 cms. por 3 m. 90 cms. 4 volados de 3 m. 40 cm. por 1 m. 60 cms. 1 puerta de 1 m. 20 cms por 3 m. 75 cm. 2 pedazos de barandas de 1 m. 50 cms. cada una. 1 baranda de 3 m. y 2 barandas de 23 cm. por 1 m. Villa de la Rosa de Crespo Gertrudis entre Carlos Manuel y Gelabert.

PESAS Y BALANZAS. PARA CO-mercios, industrias, familiares, correos, clubs, ganado, caña, ingenios, laboratorios, hospitales públicas, trasbordadores para caña de acero estructural con romana de peso neto aéreo. Venta y servicio organizado en todo el país. Teléfono A-7807 General Equipos, S. A. Habana y Chacón.

BALANZAS, PESAS Y PIEZAS SUELtas compro y vendo todas marcas y tamaños. Voy al campo. Escriba una tarjeta acudiré inmediatamente M. Boza, Consulado 68, Habana.

VENDO DESBARATE TEJAR: MA-deras, tejas y ladrillos Frocter-Froyle y camión La Salle, de 8 toneladas y demás enseres. Informan: Teniente Rey 83. Pernas.

REINA No. 56

Remato vidrieras de uso, una carpeta, 4 neveras, 1 pesa y varios utensilios de una casa que cerró. Urge venta. También una tarraja de ¼ a 2 a.

OBJETOS DE ARTE

Un arca magnífica, tallada por dentro y por fuera: $125.00; dos jarras finísimas de porcelana Sajonia, antigua: $60.00; un escaparate-armario, con varias espadas antiguas. Animas 45, bajos.

VIDRIERAS SE LIQUIDAN GRAN número de vidrieras mostradores varios estilos y tamaños. Vidrieras de calle, armatostes etc., a precios módicos. Lamparilla 48.

VIDRIERAS CONTADORAS. MOLINOS CAFE HOBART.

Mesas de Vitrolite, sillas banquetas, mármoles, exprimidores jugo, pastelerías, caja caudales, pesas, neveras rebanadora jamón, contadoras National, enseres comercio. Compro cambio y vendo.

VIDRIERAS DE USO

Todos tamaños y formas siempre en existencia, de oportunidad Reparamos, cambiamos y construímos. Cano. Habana 116½, entre Amargura y Teniente Rey.

VENTAS

62 OBJETOS VARIOS

SE VENDE UNA CAJA CONTADO-ra «National», de manigueta, dos gavetas, con cinta y tick, Habana 81, entre Lamparilla y Obrapía.

FRIGIDAIRES RECONSTRUIDOS en fábrica como nuevo, radio automóvil, contadoras Nacional, bombas, motores eléctricos. Cine Kodak, películas 16 M. motor gasolina. Vendo, compro, cambio. Teléfono A-9192. Egido 18.

SE VENDEN: UNA PAJARERA CON 4 parejas de periquitos azules, en $5.50; otra con 3 parejas de amarillos en 3 pesos; otra con 5 parejas de verdes en 3 pesos y dos peceras con pescaditos. G. 68 Vedado. Teléfono: F-3093.

DINERO-HIPOTECA

63 SOLICITUDES

TOMO 15 MIL PESOS, SOBRE buena garantía, en La Habana. Pago el 8 por ciento de interés. Informes: Bolsa de Valores, Obrapía 33. Andrés Pérez.

TOMO $6.000 AL 7 POR CIENTO, primera y la mejor garantía en plaza, pagos seguros, corto tiempo; verlo y tratar llamen pronto al FO-3119 de 1 a 5

FACILITO DINERO SOBRE BOVE-das y panteones, desde 50 pesos. mucha reserva. Firmo en el día. También hipotecas, desde 300 pesos. Informes: J. Llanes, Sitios 42, esquina a San Nicolás. Telf. M-2632.

64 OFERTAS

DINERO HIPOTECAS COLOCO POR encargo clientes mil cuatrocientos pesos sobre urbana Habana barrios también pequeñas cantidades, vendo para rentar ciudadela Lawton 20 habitaciones con terreno para fabricar 20 más, $5.000. Vendo terreno Goicuría y Carmen vara $1.60. Informa Máximo, teléfono I-3173.

DOY DINERO LA CANTIDAD QUE necesite con rapidez y reserva absoluta para hipotecas. También sobre bóvedas, panteones y automóviles, desde $50.00. Módico interés. Compro casas. Santa Emilia 88 I-3167.

DOY DINERO EN HIPOTECAS AL 7 por ciento. Operación en 24 horas. También sobre bóvedas, alquileres. Compro casas. Alberto Cuervo, edificio La Metropolitana 342: M-2808, O-Reilly y Aguacate.

DINERO: LO FACILITO EN HIPO-tecas sobre la Habana y Repartos; finca rústica en carretera. Fernández Hermo. M. de Gómez, 453. Teléfono M-2758.

PRESTO DINERO DESDE 500 PE-sos en adelante en Primeras Hipotecas. No corredores. Teléfono: A-6836 Sr. Correa.

DINERO

Doy grandes y pequeñas cantidades en primera hipoteca desde el 7 por ciento en adelante, para La Habana y sus barrios. Compro y vendo casas, solares y créditos hipotecarios. Compro y vendo Bonos y Acciones.

Julio C. Granda

Obrapía 33. Telfs. M-5921 y FO-1668

DINERO

No pierda tiempo. Cuando necesite tomar dinero en hipoteca o pagarés, vea a M. Fernández, San Ignacio 50. Teléfono M-0272. De 2 a 5. Operación rápida y absoluta reserva.

65 BONOS Y VALORES

COMPRO BONOS Y ACCIONES DEL Banco Asturiano, Compañía Cubana de Electricidad, bonos Centro Gallego, también se pignoran, compro y vendo Bonos y Acciones de todas las Compañías cotizables y no cotizables en la Bolsa. Manuel Piñol, Obrapía No. 17.

66 GIROS Y LETRAS

CAJAS RESERVADAS

Las tenemos en nuestras bóvedas, construídas con todos los adelantos modernos y las alquilamos para guardar valores de los interesados. En esta oficina daremos todos los detalles que se deseen.

N. GELATS Y COMPAÑIA

106 Aguiar 108, esq. a Amargura.

PARA LAS DAMAS

67 PELUQUEROS

AVELINO LECOUR, PELUQUERO, a domicilio permanente de corriente $1.00; sin corriente $2.00; melenas 20 cts.; corte y ondulación al agua, 30 cts.; corte de pelo caballeros o niños 20 cts. Telf U-5364.

GRAN PELUQUERO A DOMICILIO: modernos aparatos sin electricidad, cortes, tintes, peinados. Llame a Manolo: A-8441.

ROMAN PEREZ, EX-PELUQUERO de «El Encanto», va a domicilio. Permanentes sin corriente: $2.00; melenas: 30 cts.; dos: 50 cts.; corte y ondulación al agua: 40 cts.; Marcel: 50 cts. Teléfono U-6002.

68 MASAJISTAS

MADAME ELSA BRUNNER, MASA-jista especializada en el tratamiento para reducir el peso, reformar la línea para obtener la silueta moderna, fracturas, dislocaciones, reumatismos y masajes apropiado para cada afección. Consultas: de 12 a 5 p.m. Teléfono U-1659. San Lázaro 318, bajos, ent. Escobar y Gervasio, Habana.

70 INTERES PARA LAS DAMAS

POR UN PESO SE HACE EL VES-tido que quiera. Por 50 centavos, corto y entallo. Se dan clases de corte y costura, Manrique 38, casi esquina a Animas.

«CELESTINA», LA CASA DE LOS disfraces. Se alquilan desde 50 centavos: holandesas, gitanas, damas antiguas, árabes, charras. Vendemos gorras rojas, cascabeles, collares de gitanos, San Rafael 41.

FUERA CANAS: OBTENGA UN HER-moso color: negro, castaño o rubio, usando la tintura «La Favorita». Teñido del cabello: $3.00. Estuche: $1.00. De venta en todas las farmacias. Depósito: Virtudes núm. 28.

PARA LAS DAMAS

70 INTERES PARA LAS DAMAS

20 AÑOS DE EXITOS

NO MAS CANAS

TINTURA "PILAR"
FORMULA SUPERADA
EXTRICTAMENTE VEGETAL
DE VENTA EN DROGUERIAS Y BOTICAS

PARA LAS DAMAS INVENTO MARAVILLOSO

Cabello hermoso, abundante, sin canas ni caspa, ligeramente ondulado, se obtiene a los pocos días de usar la famosa AGUA DE COLONIA CONDAL. Producto sin rival, para la vitalidad del cabello. Probar, es creer. Resultados sorprendentes. Ventas en droguerías: Sarrá, Johnson, Taquechel, La Americana. Tiendas: El Encanto, La Isla de Cuba, El Chalet, La Casa Wilson y casas bien surtidas. Ojo con las imitaciones. No es legítima COLONIA CONDAL si el frasco no lleva la etiqueta color naranja.

CORTE MODERNO NACIONAL
SISTEMA MENDEZ

Hágase experta profesora por el más moderno de los sstemas. Reconocido como, el más rápido y práctico para la enseñanza de corte y costura, basado en las últimas modas de París. Su autora y directora señora Méndez ofrece y garantiza la enseñanza del mismo. Se vende en «El Encanto», «La Filosofía» y Academia Central, Neptuno 81, altos. Moldes a medida, de todas clases, se contar y se entalian vestidos. Estricta moralidad. M-6461.

NO MAS CANAS: SIN TEÑIRLAS, usando brillantina concentrada «Gema». No mancha. Dos centavos sellos, muestra. D. Faget, Galiano 110, segundo piso. De venta: Sarrá, Johnson y Ten Cent.

MODISTA
Rosalía Hernández
San Rafael 152-B., bajos
esq. Oquendo: U.3127

Dobladillo de ojo, a 2 cts. vara
Plisados de todos tamaños
bordados, festones y ojetes en colores. Forramos botones. Hacemos vestidos de alta costura y económicos.

El éxito de esta casa se debe a la calidad de sus trabajos.
Tenemos mensajero

BORDADOS A MAQUINA TODA CLA-se de marcas y trabajos de máquina. Clases a domicilio. Módico precio. FO-2880.

MODISTA-ZURCIDORA. ZURCIDOS semi- invisibles. Especialidad telas gruesas, trajes caballero y señora. Precios económicos. Blanco No. 1, bajos entre Malecón y San Lázaro.

SEÑORAS Y SEÑORITAS, EXISTE un medicamento exclusivamente para las mujeres. Se llama: «Gotas Metrol». Tomando las «Gotas Metrol», desaparecen los dolores y se regulariza el período menstrual. Las «Gotas Metrol» son de efecto seguro en las suspensiones de 30 a 60 días. Pidan prospectos. Depósito: Farmacia del doctor Mata. San Lázaro 402. Habana, teléfono U-6815.

SISTEMA MACHADO 1936

Academia Nacional de Corte. Sistema Machado, método 1936. El más rápido y fácil de aprender. Estudiando este valioso método en su casa ustedes aprende en dos meses con título de profesora. Se venden métodos y se dan clases grtis por correspondencia. Pida informes a la inventora, señora Francisca Machado, San Lázaro 316, Habana.

VELLOS

Extirpación definitiva de los vellos de la cara, muslos, piernas, etc. Tratamiento garantizado. Sra. Alexander, calle Tercera número 381, entre Dos y Cuatro, Vedado.

ROSAS Y FLORES ARTIFICIALES

Enceradas o sin encerar, perfectamente imitadas, que parecen naturales, propias para regalos. Se reciben órdenes, en M. número 126, altos, entre Línea y Trece, Vedado. Telf. F-4065.

ENSEÑANZAS

75 PROFESORAS Y PROFESORES

LUISA LE GALLOUDEC PROFE-sora del idioma francés. Da clases a domicilio. A-8552. Apartamento número 29

PROFESORA EXPERTA DE MECA-nografía al tacto clases a domicilio. Calzada 147 entre J y K altos, Vedado

PROFESORA DE INSTRUCCION, clases a domicilio y en su casa prepara para exámenes, ortografía y aritmética práctica. Especial para niños poco estudiosos. M-8734, Chacón 19.

INGLES, TAQUIGRAFIA, (INGLESA y española). Teneduría, Cálculos Mercantiles Aritmética, Algebra, Caligrafía, Mecanografía y Ortografía. $6.00 mensuales, a domicilio, por el profesor F. Heltzman, Monte 103, altos. M-9247.

ESTUDIO LUCILLE, ENSEÑA BAI-les achobáticos: taps, blue, son y rumba. Cultura física Stetching Limebring. Malecón 339. Telf U-2238.

PROFESORA AMERICANA DE WAS-hington College, Washington D. C., de larga experiencia, con unas horas disponibles, ofrece dar clases de inglés a particulares Referencias: Telf. A-8973

PROFESORA INGLESA (LONDRES) da clases a domicilio y en su casa. Edificio Zéndegui. Galiano y Concordia. Piso 1, apartamento 3

ENSEÑANZAS

75 PROFESORAS Y PROFESORES

TAQUIGRAFIA, MECANOGRAFIA, Corte y Costura. Bordado a máquina y a manos, por competente profesora. Enseñanza práctica y rápida, otorgando título Admito internas. Señora de Orfila Luz 26.

COLEGIO "RABIÑA"

La academia «Rabiña» ha organizado clases de Primera Enseñanza, contando con un buen profesorado y siguiendo los métodos pedagógicos más modernos. Cuotas moderadas. Tiene ómnibus, **Neptuno número 78, altos, esquina a Manrique. Telfs. M-7849 y A-9222.**

BAILES ULTRAMODERNOS Y CONGA

De salón y taps, enseñado por Maurice y Srta. Santander, profesores de New York, habiendo actuado en Cuba: hoteles Nacional, Presidente, Sevilla y Sans Souci. Tango parisién, rumba, son, fox, pasodoble y bailes teatrales. Enseñanza rápida y privada, a damas y caballeros. Lealtad 153, altos, entre Reina y Salud.

PROFESORA FRANCESA GRADUA-da Academia de París, da clases de francés a domicilio y en su Academia. Teléfono F-2658.

PROFESORA DE PIANO

Método «Orbón». Precios módicos. Especialidad en alumnos que empiezan. Exámenes cada vez que sea necesario. Se garantiza que se enseña. Va a domicilio. Informes: Telf. I-6879

ACADEMIA "BRAVO"

NUEVOS CURSILLOS DE BACHILLERATO

Especialidad: Bachillerato, Comercio, Taquigrafía, Mecanografía, Idiomas, Ortografía y Correspondencia. Ingreso: Escuelas Ingenieros, Veterinaria, Comercio, Normales, Cadetes y Aviación. Clases por ex Catedráticos del Instituto de Primera Enseñanza, por doctores en Pedagogía y maestros normalistas. Cuotas: Bachillerato: $5.00 y $6.00. Aviación y Cadetes: $5.00. Servicio de ómnibus a domicilio. Pupilos, medio pupilos y externos. Neptuno 198 y 199, (dos edificios): U-2627.

PROFESOR DE BAILES

Precios módicos. Enseñanza rápida: Son, Fox, Tango, Blues, etc., etc. Doy clases a domicilio. Ismael Servelló, Cárdenas número 3, segundo piso.

ACADEMIA "GREGG"

Taquigrafía, Mecanografía, Inglés, Comercio. Clases por correspondencia. Representación de colegios americanos al alcance de todas las fortunas. Precios razonables. Profesores: Richardson, Salmon y Cifre, Manzana de Gómez 514. Telf. A-9798.

"SAN ELOY"

Colegio y Academia. Fundado en 1907. Primera y Segunda Enseñanza, Preparatoria, Bachillerato, Comercio, Idiomas, Cultura Física, Cursos preparatorios especiales. Admitimos pupilos, medio pupilos y externos. Quinta Menocal, Samá 31, Marianao. Telf. FO-7462. Pida prospectos.

PIANO, SOLFEO, VIOLIN: $3.00. Profesora expertísima, sistema rápido y fácil. Piezas al mes, exámenes trimestrales. Especialidad en alumnos haraganes. Informes: lunes y jueves, San Rafael 73, altos. Telf. FO-3397.

76 COLEGIOS

INTERNOS: 10 PESOS ADMITIMOS niños ambos sexos todos los grados. Alimentación abundante y nutritiva. Vigilancia y moralidad. Inglés diario. Estudios comerciales. Colegio Academia Mercantil. Luz número 26.

77 ACADEMIAS

ACADEMIA DE IDIOMAS ROBERTS Malecón, 31. Teléfono M-2124. ¿Desea usted aprender Inglés? Compre el método Roberts. Se recomienda por sí sólo. Distinción. Eficiencia. Garantía. Cuarta edición: $2.00.

COLEGIO-ACADEMIA «SANTA TERESA»

Profesoras graduadas. Preparación moral y pedagógica: Taquigrafía, Mecanografía, Ortografía, Teneduría de Libros, Inglés, Francés, Alemán, Correspondencia Comercial, Aritmética, Cálculos Mercantiles, Primera y Segunda Enseñanza. Ingreso Escuelas Ingenieros, Normal, Kindergarten, Corte y Costura, Labores, Dibujo y Piano. **San Rafael número 71, entre Campanario y Lealtad: A-6874.**

ACADEMIA DE CORTE Y COSTURA, sistema «Científico Moderno». Si usted piensa cursar este arte, aprenda donde garanticen su aprendizaje. Clases a domicilio. Precios económicos. Campanario 230, altos: Telf. M-7541.

OBSEQUIO DE LA ACADEMIA DE COMERCIO

LUIS. B. CORRALES

Los que presenten quince centavos en sellos, recibirán una Aritmética Mercantil, práctica Clases: Teneduría de libros, Taquigrafía, Ortografía, Inglés. Clases de Mecanografía: $1.00 mensual, una hora diaria. Clases individuales. Lealtad 141, entre Salud y Dragones

INTERES GENERAL

COMERCIANTES PARA SUS LICEN-cias, impuestos, multas y recursos acuda a nuestras oficinas que serán atendidos sin demora. Consultoría Central: Director, Dr. E. Lamar. Manzana de Gómez 251 M-7499

¡SORDOS! APARATO INVISIBLE Y eficaz, tres dóllars, el par, con instrucciones completas. Pida informes: Partida Publishing Company, Apartado 843, México DF

HERNIADOS

¿Ha visto la faja Universal para hernias? Véala. Además de ser la que achica y vence todas las hernias, es cómoda y segura. López, ortopédico, Neptuno 147, Habana. Ordenes por Correo.

SORDOS

Véanos y con poco dinero adquirirá un aparato que le permitirá oír. Venga a probarlos y se encantará. Dejanlo su importe, se lo damos a prueba. San Rafael 138, joyería, entre Belascoaín y Gervasio.

CARBALLAL HERMANOS
U-5744

INTERES GENERAL

PULIMENTO PARA MUEBLES
CRUZ VERDE
NO DEJA GRASA
NO SE ASIENTA

"EL CASTILLO DE FARNES"

Los productos españoles de la clase más selecta que se puede recibir hoy en Cuba, los tenemos nosotros. Si gusta de comer fabada exquisita, visítenos. Recuerde que nuestro restaurant es el preferido de quienes saben comer bien. Estamos a sus órdenes, en Monserrate y Obrapía. Telf. M-4225.

ALQUILERES

79 HOTELES

HOTEL "PRADO"

PRADO Y VIRTUDES

Habitaciones con balcón a la calle Viajeros: $1.25, pensión completa, diario. Habitaciones para familias estables, por meses, desde $35.00 a $50 para 2 personas Estricta moralidad. M-7660. F. Mariño

ANTIGUO HOTEL LUZ

Oficios 35. Esta acreditada casa cuenta con grandes y cómodos apartamentos y habitaciones, todos con balcón a la calle. Buena comida, criolla y española, agua caliente, fresco comedor, teléfono, ascensor y un salón de recreo no igualado. Abierto día y noche. Precios económicos.

HOTEL BIARRITZ RESIDENCIAL

Prado 99, frente al Capitolio. Para matrimonios sin niños, exclusivamente. Acabamos inaugurar el nuevo roof garden y su moderna cocina. Hermosas y ventiladas habitaciones, baño privado y closets. Ascensor día y noche. Comida a la carta. Confort y limpieza. Estricta moralidad.

Hotel "Tullerías"

Con motivo de haberse hecho cargo del restaurant «Las Tullerías», los propietarios del hotel, señores Piñón y Rodríguez, ofrecen un esmerado servicio sumamente económico, contando con personal competente, capaz de complacer a personas del más exquisito y elevado gusto. No deje de visitarlo, Monserrate 91, entre Lamparilla y Obrapía.

HOTEL "VANDERBILT"

Lo más alto, saludable y económico, Neptuno 309, esquina a Mazón. Habitaciones de esquina, con baño privado, propias para quien convenga vivir cerca de la Universidad o de los hospitales Calixto García y Mercedes.

HOTEL SAN CARLOS

EGIDO Y MONTE

PRECIOS ECONOMICOS

Por mes, quincena, semana, con y sin comida. Habitaciones frescas. Apartamentos familiares. Buena comida. Preferido por los viajeros del interior por hallarse en el centro comercial. Próximo a Muralla y Bernaza.

HOTEL «BELEN». COMPOSTELA Y Acosta. (Frente al antiguo Colegio de Belén) Teléfono A-8825. Habana. Se alquilan habitaciones con balcón a la calle e interiores. Agua fría y caliente.

«CAMPOAMOR», COMPOSTELA 106, entre Luz y Sol. Todos los departamentos con baño privado, agua caliente, con o sin muebles, desde 15 pesos en adelante: A-7401.

Hotel Roosevelt

AMISTAD Y SAN MIGUEL

$55.00 mensuales. Matrimonios con tres excelentes comidas.

Apartamentos para familias. Todos con baño privado. Elevadores día y noche.

HOTEL "REGIS"

Residencia familiar, Prado esquina a Colón: M-3683. Estricta moralidad. Situada en lo más céntrico de la capital. Habitaciones y apartamentos con baño privado, agua fría y caliente y vista a la calle. Cocina de primer orden y servicio esmerado. Precios razonables.

HOTEL "ANDINO"

San Lázaro 496, esq. a M.
Telf. U.2553

Unico en su clase. Moderno, céntrico, amplio, fresco, saludable, frente Universidad. Conviene para los que necesiten vivir cerca de los hospitales Calixto García o Mercedes. Habitaciones con baño privado, balcón, hermosa vista. Con tres excelentes comidas: 45 pesos, matrimonios. Una persona, desde 28 pesos. Clientela escogida. Pensión completa para huéspedes del interior. Precios sin competencia. Esmerado servicio en mesas separadas.

ALQUILERES

79 HOTELES

HOTEL "IDEAL ROOM"

PRADO 93 B, (POR PASAJE)

¿Desea vivir en casa tranquila mejor que en su propia casa? Visite esta gran casa, aunque sea por curiosidad. Por dentro la mejor. Precios para matrimonios, con comida y toda asistensia desde $35.00 a $40.00. Hay apartamentos de dos habitaciones con balcón y baño a Prado. Exígense referencias de moralidad y pago.

HOTEL "BELMONT"

San Rafael e Industria
Centro de todas las actividades

El elegido de las familias habaneras. Al lado de Campoamor y a media cuadra del Capitolio Nacional. Lujosísimas habitaciones con todo el confort moderno y esmeradísimo servicio. Selectas comidas, propio para matrimonios y personas de refinado gusto: M-7570.

HOTEL VEDADO

Calle 19, esq. a M. Vedado

Residencia exceleste, que reúne excepcionales condiciones, para vivir con toda comodidad. Frecuente y fácil comunicación con la ciudad y repartos. Esmerado servicio. Comida criolla, española y americana. Telf. F-6631

THE SAVOY

F Y 15.—VEDADO
TELEFONO F-6616

Situado en un lugar alto del Vedado. Con fácil y frecuente comunicación, con la Ciudad y Repartos. Rodeado de jardines, con 600 metros de hermosos portales. Las habitaciones tienen ventilación directa, teléfono, baño privado, con agua fría y caliente. Precios moderados, incluyendo tres excelentes comidas. El servicio en mesas separadas, para cada familia.

HOTEL NEW YORK

DRAGONES 16

Al lado Cuban Telephone 100 habitaciones, baños privados, agua caliente y elevador. El más propio para familias del interior. Máximo en comodidades pr mínimo precio. Abono diario y por mes, grandes rebajas. Los mismos dueños del hotel «Boston».

80 CASAS DE HUESPEDES

CONSEJERO ARANGO 14, CALZADA Cerro y Carballo, alquilo casa acabada pintar, compuesta sala, saleta, grande, 3 habitaciones y servicios sanitarios. Llave barbería esquina a Calzada. Informes: Telf U-2904.

GALIANO NUMERO 84, ALTOS DEL café «La Isla». Alquilo apartamento de dos habitaciones, con baño y balcón a la calle. Espléndida comida. Estricta moralidad.

GALIANO 111, ALTOS, ENTRE SAN José y Barcelona, habitación propia una persona, comida exquisita. Precio módico. Moralidad absoluta.

CASA DE HUESPEDES «LA ISLA», Monte 53, por Factoría, exclusivamente para personas de moralidad. Habitaciones con balcón a la calle, edificio moderno, espléndidos baños. Precios reducidos.

SE ALQUQILA EN LA AZOTEA DEL Edificio Areces, Prado 36, Una habitación con baño y todo servicio a precio reducido para 2 caballeros o matrimonio sin niños, hay elevador.

SANTA RITA, CASA PARA FAMI-lia, restaurante, espléndida habitación, excelente comida, abonados al comedor, agua caliente. Extricta moralidad. Se exigen referencias. O-Reilly 52, por Habana.

CASA DE HUESPEDES :REINA 20. Habitaciones con balcón a la calle, con todo servicio. También un departamento con dos grandes habitaciones con todo servicio, con vista a Reina. Agua caliente. Comida inmejorable. Telf. M-6287. La dueña en el segundo piso.

DEPARTAMENTOS Y HABITACIO-nes con todo servicio, balcón a la calle, agua fría y caliente, comida excelente, moralidad abosluta. Una persona, $18.00 M-1236. Neptuno 31, altos, entre Industria y Amistad.

81 CASAS DE COMIDAS

SERVIMOS CANTINAS A DOMICI-lio. Una persona: 40 centavos; dos: 60 centavos. Artículos de primera. Admitimos abonados al comedor, bar «El Polo», Reina y Angeles. Hablen con el cocinero.

PRADO 111, ENTRE TENIENTE REY y Dragones. Cantinas especiales para personas que estén bajo plan médico o que no les guste la comida rutinaria de cantina. Sazón esmeradísima. Se admiten abonados al comedor, a precios muy económicos. Pida informes: Telf. A-7905 y se convencerá.

82 APARTAMENTOS

NEPTUNO 146, ALTOS ESQUINA A Escobar se alquila a profesional apartamento independiente con balcón a la calle. Verlo de 8 a 12 a.m.

SE ALQUILA UN APARTAMENTO en 12 pesos Velazco No. 5 entre Habana y Compostela en San Ignacio 38, bodega darán razón

UN APARTAMENTO CON VISTA A la calle, luz, agua caliente y fría y una habitación, se alquilan en el moderno edificio de San Rafael 37, a media cuadra de Galiano.

FOLLETIN 29

LOS DOS CAMINOS

RAFAEL PEREZ Y PEREZ

De venta en la librería Wilson, Obispo 52, Telé. M-3850.

lantao como yo, Bernardo, es que yo estoy pasaíto, hijo de mi arma. Ya tu ves, cuando jasta er mesmo don José Zorrilla dice que es una tontería que me manden al Hospital, porque ya no va a sé tiempo de operarme...

—De toas maneras, no pierda usté las esperanzas. Dió sobre to.

—Güeno, pos te he mandao razón, porque... la verdá, tú eres un hombre de bien y honrao a carta cabá y en asuntos de conciencia se debe de consurtá con qüien pueda darle a uno un consejo.

—Pos esté dirá.

—Mia, Bernardo: yo tengo una haciendica que hereé de mi padre y la casa en que estamos, que, aunque no es gran cosa lo que vale, una casa es. En fin, valga lo que valga, el caso e que yo tengo mujé, hijo e hija; y era mi pensamiento ejárselo to en sufructo a mi mujé mientras viva pa que luego pase a mis hijos, a fin de que a la probe, que sio mu güena pa mí, me ha cuidao mu bien y con mucha pacencia, no le falte na en su vejé. Y la verdá: de Gravié no tengo na que icir, porque siempre ha sío, más que un yerno, un hijo pa nosotros; pero está la Ambrosia, la mujé de mo Joselito, que es una javata, y como las nueras nunca se llevan bien con las suegras, y ese hijo mío es un calzonazos que no jace na más que lo que quie la Ambrosia, pos yo pensaba de ejar las cosas bien arreglás, pero con arreglo a la ley, así, pa que no puedan jincá er diente por dengún lao jasta que la pobresita e mi mujé se muera.

—Me paece mu justo y mu bien pensao, tío José, que naidie lo tie ganao tanto como la que fué pa usté, y lo e aún, compañera de pesare y trabajo en la moceá y en la vejé. Y pa mí que lo mejó es jacé un testamento bien jecho.

—Eso pensaba yo. Y por eso te he mandao razón. Mia, Bernardo: ¿tú te recuerdas dela pelotera que tuvimos jace unos meses sobre si había o no argo mas allá de cuando uno se iba de este mundo?

—Claro que me acuerdo. Como que endeje entonces, como que le dije a usté las verdaes, me se quiso paecé estaba usté una mijita serio conmigo... ¿no?

—Hombre, como las verdades amargan... y yo tenía en qué ite una venda mu regrandísima en los ojos... ¡Hay que ve el aire que uno tie cuando gasta salú! Pero, ¿ves tú?, endeje que escomenzó a atormentarme la úrsula, que siempre solo, siempre rumiando, en esas noches tan largas en que no podía pegá un ojo porque el doló me gorvía loquito, me se han caío a mí muchas ilusiones, Bernardo.

—¿Y por un casuá habrá sío una de ellas aquelas tan famosa de que no había infierno?

—Cabalito. No es que ahora esté mu seguro de que lo haiga, pero como tampoco esty mu seguro de que no lo haiga, e lo que yo me hé dicho: por el sí o por el no, amo a arreglá los asuntos por lo que pueda troná.

—Ya.

—Y vamo a entrá de lleno en el motivo de haberto jecho vení tan a deshora y tan lejo...

—Usté sabe que yo vengo con mucho gusto y que estoy a servirlo.

—Escucha, Bernardo. No sé cómo explicártelo. El caso e... que hay en mi hacienda un peazo que vale sus tres mil pesetitas: el que compré cerca del arroyo de las Adelfas...

—¿Ande están los sauce?

—Justamente. Po... ese peazo, en conciencia... no es mío.

—¿Qué... no es de usté?

—No.

—¿Quie usté decí acaso...?

—No quio decí ná, sino que er dinero con el que se compró, yo no pueo decí honraamente que sea mío. ¿comprendes?

—No, señor, no comprendo; porque yo no pueo suponé que usté lo haiga robao. Yo no lo tengo a usté por un ladrón.

—No, yo no lo he robao. A mí me lo dieron en pago de... cierto trabajiyo de poca importancia... y más que ná, pa ponerme con e un candao en la boca pa que no cantara a naide nunca lo que sabía. Pero el que me di óa mí ese dinero, si no lo había robao precisamente, tampoco era suyo. Se... lo encontró, ¿sabes? Y en ve de buscá al amo der gato y jacerle la entriega, pos se lo embolsilló tan guapamente.

—¿Y hay amo der gato? ¿Y no sabe ná?

—Ni lo sospecha siquiera.

—Ya.

—De manera que com en concencia yo no creo que ese dinero sea mío... ¿qué te paece a ti que jaga?

—Pos misté: yo no sé de más leyes que las de los santos Mandamientos de la Ley de Dios, que me enseñaron al iguá que de usté en la Dortrina cuando era tamañito como un culandro, y con arreglo a lo que empués de conocé ar dedillo los tales Mandamientos me ice mi concencia, le digo yo a usté, tío José, que por primera providencia no debe usté de incluí en er testamento el peazo que compró usté con ese dinero sospechoso.

—Es lo mismito que pensaba yo.

—Y, empués, supuesto que usté conoce al amo der dinero, debe usté devolvéselo.

—¿No podría jacerlo en mi nombre otra persona?

—¿Por qué no?

—Oye, Bernardo. Y si tú supieras que se había encontrao... pongo por caso, una herencia que tititio er mündo creía perdía y supiás cierta de quien es esa herencia, y vieras que se la apropiaban los que sela habían encontrao y te pagaban pa que te callaras... ¿qué jarías tú a la hora de la muerte?

—Po lo primerito, llamá un cura y confesarme en er mismísimo ite «por el sí o por el no», porque sería un chasco que Pateta le jurgara con un tenedó en las carderas del ifierno, y empués, jacé punto por punto titito lo que er cura opinara sobre el particulá, que a mí me se figura que será el que usté degüerva a su legítimo dueño las tres mil del ala y diga claritamente ande se encuentra y en qué manos está e resto der gato.

—Es pesaíto, Bernardo.

—Más pesao es condenarse.

—Pero... ¿tú estás seguro de que haiga ifierno?

—Y usté ¿está seguro de que no lo haiga? ¿Y si lo hay? ¿Y si se condena usté por «sicutera», en un principio por siempre jamás, amén? ¡Por vida de San Allá y San Acá, que son dos santos que van y vienen! Misté que er principá negocio que tenemos es el de la sarvación del alma y por una coma se pierde. Misté que un un santo mu regrandísimo, que agora no me recuerdo quién era, pero que jacía muchos milagros, como que resucitaba muertos y to, decía: ¿de qué te habrá servío ganá er mundo entero si pierdes tu alma? Y conste que si yo me meto a predicaó, no es porque vaya a meterme un ochavo moruno en la faltriquera, sino porque le tengo a usté queriencia y me sabría mal que no estuvíamos juntos en el otro mundo.

—Pero... ¿de verdá que me ves en peligro de condenarme, Bernardo?

—¡Toma! ¿Has cumplio usté como cristiano durante su vía pasá? Demás sabe usté que no. Y lo que toca matar no ha matao usté, porque tie usté la temperatura pacífica, pero robar... ¡mí madre! s i no está usté empringao, cerca le anda.

—Entonces, ¿tú crees que yo soy... si me callo y no degüervo el dinero, no a quien me lo dió, sino a su legítimo amo, asín, a manera de cómplice?

—«¿Qué voy a decirte, Antón,
de eso de andar agachado?
¡A mí me falta un lechó
y tu hocico está pringado...!»

José no contestó de momento. Cerró los ojos bajando sobre ellos los pergaminos de sus párpados y pareció debatirse en una reñida lucha que, por desgracia no había de ser aún la última en esta alma atada a la tierra todavía por mil bastardas pasioncillas. Bernardo le miraba entre compadecido y socarrón.

—Güeno, po ya lo pensaré, Bernardo... Me quié parecé que tienes razón y que ar finiquito y remate habré de jacé lo que tú has dicho: llamá a un cura y confesarme...

Pero lo decía con tan poco convencimiento, sonaba tan falso, que Bernardo, al trasponer, agachándose el menguado umbral de la puerta de la alcoba—donde dejaba a tío José entre las garras de la enfermedad y de la conciencia que no sabemos cuál de las dos tendrá más fieras uñas—rezó para su capote la vieja frase con que solía dar a entender que a él no se la daban con queso:

—¡Mendrugos en calma de galgos...! ¡Hum!

* O *

Mientras seguía sudoroso el vivo caminar de las dos mulas cargadas de garbanzos, Bernardo no paraba de barrenar sobre lo que oyera la noche antes al tío José el de las Diez Casas. ¿Conque el tío Josí tenía o había recibido dinero procedente de un hallazgo? ¿Conque se lo dieron para que callara y no lo despampanara a los cuatro vientos? ¿Conque se sabía que el hallazgo pertenecía a una persona que vivía y podía, por lo tanto, reclamar la herencia con perfectísimo derecho? ¡Caramba, caramba! ¿Y... quién sería el ladrón que estaba aprovechándose con tan poca aprensión de lo que no era suyo?

Bernardo era cristiano de pura cepa, enemigo por ende de hacer juicios temerarios y levantar falsos testimonios y faltar a la caridad. Así, pues, al llegar a esta última pregunta no la contestó: si acaso, allá en lo más recóndito de su pensamiento deletreó un nombre... Pero en el acto procuró alejar aquella sospecha a la que no debía dar cuerpo. Sí... claro que por el pueblo se decía que habían subido demasiado aprisa, pero como

ALQUILERES

82 APARTAMENTOS

"ALASKA"

Se acaba de desocupar un hermoso departamento, todo con vista a la calle. Véalo, pues se alquila enseguida. Precio razonable. Informes: M-9659. Sr. Molina.

«CAMPOAMOR», COMPOSTELA 106, entre Luz y Sol. Todos los departamentos con baño privado, agua caliente, con o sin muebles, desde 15 pesos en adelante: A-7401.

SE ALQUILAN EN COMPOSTELA número 75, entre Teniente Rey y Amargura, espaciosos y frescos apartamentos y habitaciones acabadas de pintar. Llaves e informes en la misma. Propietario: Francisco Torres, edificio «Pedroso», Aguiar núm. 65.

EDIFICIO «ARCOS», SE ALQUILAN dos apartamentos, uno grande y otro pequeño. Informa el conserje del mismo, F. entre 19 y 21, Vedado.

83 DEPARTAMENTOS

ALQUILO DEPARTAMENTO DE dos habitaciones esquina, elegante, también habitación anexa al baño, lujosa, vista a la calle, caballeros solos, Concordia 49, entrada por Manrique.

ALQUILO EN CASA FAMILIA HERMOSO departamento azotea, agua caliente, teléfono. También dos habitaciones, vista calle, a persona sola. Verlos una a cinco Villegas 9, (altos) Media cuadra Palacio

EN LA AZOTEA DE LA CASA CAlle 27 número 323, entre A. y B., se alquila un departamento de tres habitaciones, con servicio completo y entrada independiente. Llaves y otros informes, esquina A.

ALQUILO HERMOSO DEPARTAMENto independiente, en la azotea, con baño anexo, luz y teléfono. También dos habitaciones con vista calle, a persona sola. Villegas 9, altos, media cuadra de Palacio.

SAN IGNACIO 48, DEPARTAMENTO alto, a la calle, independiente, y cómodo. También habitaciones independientes, con luz. Para informes, vea a la encargada

84 HABITACIONES

FRESQUISIMA HABITACION, CON baño privado, balcón a la calle, muy buena comida, con toda asistencia, matrimonio $45.00, hay teléfono. Belascoaín 64 esquina Salud, altos botica.

ALQUILO DOS HABITACIONES AMplias, frescas, toda asistencia, agua caliente, exquisita comida, teléfono. Matrimonios o dos compañeros, una habitación, si desean. Precis moderados. O-Reilly 86, altos.

PARA HOMBRE O SEÑORA SOLA, se alquila en 10 pesos, pequeña habitación clara y fresca, entrada independiente, vista a dos calles, muy ventilada, por lo tanto, con cocina y servicios sanitarios, todo nuevo, pisos de mosaicos, pinturas al óleo, propia para persona decente. Lucena 8, entre San José y Zanja, por la entrada de vehículos. Preguntar al fondo del patio, por el encargado de la manzana, Serafín Porto. Se exigen referencias de honorabilidad y dos meses en fondo.

DOS BUENAS HABITACIONES, SE alquilan baratas, en Galiano 68, altos de «La Opera», entre Neptuno y San Miguel.

GENIOS 18, ALTOS, ENTRE PRADO y Morro, se alquila hermosa habitación anexa al baño, clara y ventilada y otra con lavabo y muy amplia, con derecho balcón, teléfono.

ATENCION A LA POLICIA Y COmercio: habitaciones con todo servicio. Con y sin muebles. Barato. San Rafael entre Belascoaín y Lucena (altos de los hules Du-Pont) 2o piso derecha entrada lado barbería.

SE ALQUILA UNA HABITACION, en la azotea, en Lealtad 122, altos; y otra, en Escobar 117, altos, con balcón a la calle y lavabo, con toda asistencia. Casa de familia: A-8124.

CORRALES NUMERO 2-AA., ALTOS, entre Zulueta y Egido Se alquila una habitación con vista a la calle. Casa de pocos inquilinos. Agua abundante.

SE ALQUILAN 2 HABITACIONES en la azotea con baño, terraza y cocina. Crechería 24, segundo piso.

EN CASA PARTICULAR SE ALquila una habitación a hombre solo. Sol 38, azotea, frente a Obras Públicas, se piden informes. En la azotea informan.

EN ELEGANTE RESIDENCIA SE alquila habitación con todo servicio y todas las comodidades deseables. Habana No. 35 entre Chacón y Cuarteles. Teléfono M-6574.

ALQUILO HABITACIONES, SAN LAzaro 366, esquina a Belascoaín, altos del café «Vista Alegre», con frente al parque Maceo, a familias de moralidad. Informan: U-8235 y U-1896.

EN PRADO 54, CASA DE FAMILIA respetable, se alquila una habitación, con todo servicio. Hay teléfono. Se sirven cantinas.

AMISTAD 130, ESQUINA A DRAGOnes, antiguo hotel «Perla de Cuba», se alquilan hermosas habitaciones, con baño privado, vista a la calle, propias para matrimonios sin hijos. Casa de orden.

ALQUILO ESPLENDIDA HABITAción, 4 por 5 metros, fresquísima, céntrica, balcón a la calle, solamente a hombre solo, para quien busque tranquilidad e integridad. Informes: Monte 23, altos.

HABITACIONES ALTAS, FRESCAS y en casa tranquila, se alquilan a hombres solos. Aguacate 124.

EDIFICIO "CUBA", SEIS PISOS, Empedrado número 42. Se alquilan amplias y ventiladas habitaciones, muy baratas. Elevador, lavabo, luz toda la noche. Orden y moralidad. Telf. M-5113.

85 NAVES Y LOCALES

LAMPARILLA 64, ENTRE VILLEgas y Aguacate, se alquila barata espaciosa moderna y ventilada nave. Informan en los altos

SE ALQUILA UNA NAVE, ACABADA de fabricar, propia para industria. Tiene vivienda, Cerro 105.

SE ALQUILA MAGNIFICO LOCAL para un buen establecimiento, en Diez de Octubre número 147, frente a Agua Dulce Precio: $30.00, Obispo número 53: M-6917.

BONITO LOCAL ESQUINA CON armatostes propio cualquier clase comercio, barriada obrera, cerquita La Tropical, alquiler reducido, edificio Campana, loma apeadero Ceiba tranvías Vedado Marianao.

ALQUILO LOCAL PARA COMERCIO bien preparao, precio económico Informan Milagros y Goss, Bodega.

ALQUILO LOCAL PREPARADO SAnitariamente para lechería o negocio similar también local mayor (150 metros) para industria pequeña. Alquileres económicos Pozos Dulces 41, por las mañanas.

GRAN LOCAL

San Lázaro 93, entre Aguila y Blanco Informan Consulado 52, altos.

SE ALQUILA 10 DE OCTUBRE 332 magnífico local para comercio, industria o depósito. Llave en la Panadería Informan teléfono F-4230.

SE ALQUILA MAGNIFICO SALON de 300 metros muy claro y ventilado propio para comercio o industria $60.00. Amargura No. 51 entre Aguacate y Compostela, teléfono A-7769.

87 HABANA

TENERIFE 96, BAJOS: $25.00, CON sala, 2 habitaciones, baño y cocina. Informes: Obispo 53. Telf. M-6917.

ALQUILERES

87 HABANA

SAN RAFAEL 163, ALTOS, ENTRE Marqués González y Oquendo: recibidor, sala, comedor, cuatro cuartos, baño y cocina. Renta: 34 pesos. Llaves en la bodega.

SE ALQUILA CRUZ DEL PADRE 8 D precio: $20, sala, saleta, 3 cuartos, cocina y patio. Escobar 10, altos, U-2885.

CONSULADO 7, CASI ESQUINA A Prado. Excelente sexto piso, con todo el confort moderno: recibidor, sala, comedor, tres cuartos con closet, hall, baño intercalado y servicio de criados. Elevador día y noche. Informes, el portero.

PEÑA POBRE 7, BAJOS, AMPLIA Y cómoda casa con sala, comedor, tres cuartos, baño, patio y cocina, cuarto y servicio de criados. Renta: 34 pesos. Llaves en la misma.

SAN LAZARO 69, ALTOS, ENTRE Crespo e Industria: sala, recibidor, comedor al fondo, cinco cuartos, baño y cocina, cuarto y servicio de criados. La llave e informes, en la bodega.

ALQUILO BAJOS INDEPENDIENtes: sala, cuarto y baño completo, modernos. Paula 26. Alquiler: $16.00. Dos meses en fondo o fiador, Informes: F-7166.

SE ALQUILA SEGUNDO PISO MOderno, Someruelos 254, una cuadra de Monte: sala, recibidor, tres cuartos, comedor, baño intercalado. Precio: $34.00. Informes: F-4393.

SE ALQUILA CASA DE UNA PLANta: $45.00, con cinco cuartos, sala, comedor, baño completo y demás comodidades. San Lázaro 502, entre L. y M., frente a la Universidad. Informes: Librería Albela: U-5783.

SE ALQUILAN MAS DE 350 CASAS Pídanos informes: M-2783. Bureau de Informaciones de Casas Desalquiladas, Aguila 247, altos, esquina a Corrales: M-2783, de 8 a 6.

ALQUILO: VIRTUDES 177-A., BAJOS, entre Oquendo y Soledad: sala, recibidor, tres habitaciones, baño intercalado completo, comedor, cuarto con servicio de criados, cocina y patio, acabada de pintar. Informes: cine «Universal», Egido y Monte.

SE ALQUILA UNA CASA, CALLE Concordia 184, esquina a Espada: 3 cuartos, sala, comedor, patio y servicios. Llave en la bodega.

SE ALQUILA: MALECON NUMERO 29, derecha, esquina a Crespo, en 55 pesos, con sala, recibidor, comedor, cinco habitaciones, baño, cocina, cuarto y servicio de criados. The Trust Company of Cuba, Obispo 53: M-6917.

SE ALQUILA: VILLEGAS 41, BAjos, entre O-Reilly y Progreso: 45 pesos, con sala, comedor, 3 habitaciones, baño y cocina. The Trust Company of Cuba, Obispo 53: M-6917.

JOVELLAR 17, PRIMER PISO, CAsa nueva, de esquina, con sala y comedor unidos, 3 cuartos, cocina de gas y servicio de criada. Precio: 34 pesos. Informes: «La Casa Pérez, Neptuno 79. Telf. M-6224.

PICOTA 51, ALTOS, CASA MODERna: sala, recibidor, 3 cuartos, baño intercalado, gran comedor, cocina de gas, cuarto y servicio de criada. Informes: «La Casa Pérez», Neptuno 79. Telf. M-6224

SAN LAZARO 165 PRIMER PISO, entre Campanario y Perseverancia, sala, recibidor, cuatro habitaciones, baño intercalado, comedor, cocina, cuarto servicio criados, verla de 9 a 5

EN $23 CADIZ 28, ALTOS, SALA, saleta, 2 cuartos, baño completo, informan teléfonos M-6623 y M-8507

ALQUILO LOS ALTOS DE GLORIA No 168 entre Figuras y Carmen, con dos cuartos, sala, y comedor y sus servicios. Informan Angeles No. 70, bajos

SE ALQUILA EN $60 PRIMER PISO con todo confort. Reina 111 entre Campanario y Lealtad. Teléfonos: M-2024, A-9305 y A-9921

ANIMAS ENTRE ARAMBURO Y SOledad alquilo modernos bajos, sala, comedor, tres habitaciones, baño y cocina. La llave e informes en la misma

FRATERNIDAD 36 A, ALTOS (SANtiago), Frescos, modernos, espaciosos; acera sombra, sala, comedor, cuatro cuartos, baño intercalado, cocina, servicio de criados, azotea $33. Informan F.O.-1038

SAN RAFAEL 152, ENTRE MARqués González y Oquendo; sala, recibidor, 4 cuartos, baño completo, comedor y cocina. Informes: Manzana de Gómez 422. Telf. M-1541

NEPTUNO 344, ENTRE INFANTA Y Basarrate: sala, recibidor 3 ,cuartos, baño completo, comedor y cocina. Informes: Manzana de Gómez 422. Teléfono M-1541.

SE ALQUILA PRIMER PISO ALTO Consulado 24 media cuadra Prado brisa, sala, saleta, comedor, 4 cuartos, cocina, baño servicios criados, $55.00. Informan en la misma

ALQUILO ALTOS, MUY FRESCOS: sala, comedor y tres habitaciones, en 25 pesos, Vives 157, al lado del cine Gloria. Informes, adentro, el encargado.

BARRIO DEL PILAR: SAN JOAQUIN número 4, entre Universidad y Estévez. Se alquila con sala y saleta decoradas, tres cuartos, baño intercalado y cocina. Informan en el número 2, altos.

SOLEDAD 46 Y MEDIO, CASI ESquina a Pocito, preciosísimo departamento de sala, comedor, 2 amplias habitaciones, baño, patio y cocina. Precio inigualado, Informes: Goizueta. Telf. F-3937.

SE ALQUILAN LOS MODERNOS bajos de Salud 128, compuestos de sala, tres habitaciones, baño intercalado y comedor, Informan: San Rafael 113.

ESTEVEZ 7 A MEDIA CUADRA Monte, primer piso moderno, sala, dos habitaciones, salón comedor, traspatio con lavadero, terraza interior, agua impulsada, abierto de 2 a 5.

BARCELONA No. 8 PLANTA ALTA entre Aguila y Amistad recibidor, sala, tres cuartos, comedor cuarto de criada Informes F-6072 y F-5872.

ALQUILO DEPARTAMENTO EN los altos de Lealtad 190 esquina a Peñalver, compuesto de sala, cuarto y servicios con vista a la calle. Informes Lealtad 188, 2o piso

SE ALQUILAN LOS ALTOS DE BElascoaín 66 compuestos de sala, antesala, comedor, 5 cuartos, baño intercalado, cocina, cuarto y servicio de criados. Informan en F-3839. La llave en la misma

SAN LAZARO 330, ENTRE BELAScoaín y Gervasio, altos, sala, saleta, tres cuartos, baño intercalado, cocina y azotea. Informan en los bajos.

SE ALQUILAN LOS BAJOS DE EScobar 38 entre Animas y Lagunas, sala, saleta, comedor, cuatro cuartos y cuarto y servicio de criados. Llave en los altos.

SE ALQUILAN LOS ESPACIOSOS y ventilados altos y bajos de Consulado 78, entre Refugio y Colón, acabados de pintar. Informan: Telf. F-3294.

NEPTUNO 61, ENTRE AGUILA Y Galiano, segundo piso con sala, recibidor, cinco cuartos, baño intercalado, comedor, pantry, cocina y servicios de criados., Informan: Teléfono F-2410.

SE ALQUILA, INDIO 14, ALTOS, moderna, fresca, sala, saleta, cuatro habitaciones, baño intercalado, comedor, cocina, cuarto y servicio de criados. Llave allí. Informan: M-2603

SE ALQUILA CONCORDIA No. 6, altos, sala, comedor, siete cuartos, baños. pantry, cocina y azotea. No se alquila para casa de huéspedes. $70.00. Dos meses en fondo. De 11 a 5, verla.

ALQUILO LOS ALTOS DE MANRIque 155, sala, comedor dos cuartos, baño y cocina. La llave e informes: Bernaza 23, tintorería.

NUEVA DEL PILAR, ESQUINA A Manglar, pequeños apartamentos de dos habitaciones, sala, comedor, etc. Informes en el mismo edificio, apartamento 7. Telf. U-2837.

ALQUILERES

87 HABANA

MODERNOS BAJOS A $20 y $12

Alquilo a 10 minutos del Parque Central Con sala, comedor y 3 cuartos y con 2 cuartos. Calle de Justicia esquina a Arango una cuadra tranvías Calzada Concha. Informan: bodega esquina.

JOVELLAR 28, ENTRE INFANTA Y N., bajos: sala, saleta, tres habitaciones, comedor, cuarto y servicio de criados, garage, cuarto de chofer y patio. La llave en la misma. Informan: A-1112.

SE ALQUILA MALOJA 207, BAJOS, sala, saleta, comedor, 3 cuartos, baño intercalado, cocina y servicio de criados. Informan M-1853.

SALUD 160, BAJOS MODERNOS, SAla, tres cuartos, comedor al fondo, servicios completos y cocina. Véase de 3 a 5. Telf. F-2635.

ALQUILO SAN RAFAEL 153, BAJOS letra E esquina a Hospital, piso moderno. Sala, saleta, 3 habitaciones, baño intercalado moderno, cocina y patio en la bodega la enseñan. Telf. U-5215

SE ALQUILAN DOS ESPACIOSOS pisos con sala, saleta, comedor, cinco cuartos, cocina y servicios. Oficios 58 entre Sol y Muralla. Telf M-2248

SAN LAZARO 200, PISO BAJO, DE sala, comedor, 3 cuartos, baño y cocina. También cómodos e independientes apartamentos y habitaciones en piso alto. Para informes, vea al encargado.

ALQUILO MODERNOS ALTOS, MONte 170, terraza al frente, sala, saleta, cinco habitaciones, baño intercalado, comedor al fondo, cocina y servicios de criados. Informes: Monte 170. Telf. M-3216.

ECONOMICAS

Casas de sala, saleta, comedor, dos y tres cuartos, baño intercalado, cocina, cuarto y servicio de criados, en los mejores lugares de la Ciudad:

Inquisidor núm. 11, esq a Sol	$ 30.00
Calle 11 153, entre J y K	43.00
Cuba 29, altos	40.00
Marina núm. 2	15.00
Marina núm. 2	30.00
Correa 5-D., altos	16.00

Departamentos de dos y tres habitaciones, baño y cocina:

Sta. Irene 88	17.00
Calle 22 núm. 24, entre 17 y 19	11.00
San Bernardino 93	7.00
Amistad núm. 68 (Astor)	14.00
Dragones núm. 12	10.00
Marina núm. 2, (Carreño)	10.00
San Ignacio núm. 25	6.00

Oficinas Genios esq. a Morro Telf. M-6747

88 VEDADO

SE ALQUILAN LOS MODERNOS ALtos y bajos de 6 entre 23 y 25, número 236 La llave en la misma de 8 a 11 y de 1 a 5 Informan F-2078.

SE ALQUILAN LOS ALTOS Y BAjos de 13 entre 8 y 10 $26. La llave en la misma Informan F-2078.

PISOS ALTOS MODERNOS, VISTA mar, sala, comedor, 2 cuartos, closets, baño completo, cocina calentador, garage. Calzada 30 entre J e I, Vedado encargado, garage informa.

ONCE 109 ENTRE L Y M, ALTOS, $45.00, sala, recibidor comedor, cinco cuartos, baño, cocina, cuatro y servicio M-6801.

SE ALQUILA: CALLE QUINTA NUmero 96, entre Cuatro y Seis, Vedado, en $40.00, con jardín, portal, sala, 4 habitaciones, baño, comedor, cocina, patio y servicio de criados. The Trust Company o Cuba, Obispo 53: M-6917.

SE ALQUILAN ACABADOS DE PINtar con agua abundante, altos de M. número 6, entre Once y Trece, Vedado: sala, comedor, hall, 5 habitaciones, baño intercalado y servicio de criados. Llaves al fondo. Informan: 17 y Baños, bodega. Telf. F-6220.

CALLE 27 NUMERO 326, ENTRE A. y B. Se alquilan modernos bajos, con 4 habitaciones, baño intercalado, sala, comedor y demás comodidades. Llaves esquina A.

ELEGANTISIMOS ALTOS $65.00

Vedado. Alquilo modernos, con sala, comedor, terraza, 5 cuartos, 2 baños, cuarto y servicio criados. Calle I No. 49 entre 17 y 19 Dueño F-5649.

SE ALQUILA LA HERMOSA CASA Baños y 5a. en $140 00 compuesta de 7 habitaciones, sala, recibidor, hall 2 baños, comedor, cocina, garage, patio, cuarto de criados, informes en Calzada No. 70 Teléfono F-4584.

CALLE QUINCE Y VEINTE, VEDAdo: elegante apartamento bajo, con portal, sala, recibidor, comedor, dos habitaciones, lujoso baño, habitación de criados y servicios, pantry y cocina. Puede verse a todas horas. Informes: F-3308.

SE ALQUILA: 23 NUMERO 415, BAjos modernos, con sala, recibidor, 5 habitaciones, 2 closets, 2 baños, despensa, cuarto y servicio de criados, comedor al fondo, garage y terraza amplia y patio. Informan en los altos.

23 ESQUINA A DOS: HERMOSOS altos, a la brisa, 3 terrazas, 4 cuartos, sala, comedor y saleta grande, hall, baño moderno, garage, cuarto de criados independiente, acabados de pintar. Llave en los bajos: F-3199.

SE ALQUILA: BAÑOS 252, ENTRE 25 y 27: sala, tres cuartos, comedor, cuarto y servicio de criados, portal y jardín. Solamente infórmese en Baños 259, altos.

PROXIMOS A DESOCUPARSE PREciosos altos Renacimiento, seis cuartos, 2 baños y garage para dos máquinas. Informan: Telf. M-2218.

D. NUMERO 210, ENTRE 21 Y 23: preciosísima residencia, en lo mejor y más alto del Vedado, con bella terraza, sala, antesala, cinco amplios dormitorios, hall central, comedor al fondo, cuartos y servicios de servidumbre independiente, garage, etc. Precio inmeporable. Informes: Goizueta. Telf. F-3937.

MODERNA PLANTA BAJA: LINEA y Cuatro, por Cuatro: portal, sala, hall, 3 habitaciones, baño intercalado, cuarto y servicio de criados y garage: $50.00. Para verse, de 8 a 11 a. m. y de 2 a 4 p. m. Carlos.

SE ALQUILA LUJOSO CHALET ESquina de fraile Avenida Wilson No. 128 esquina a 10, baños en colores, 5 closets con o sin muebles Informes en la misma. Garage y servicio de criados.

SE ALQUILA CALLE 4 No. 188 ENtre 21 y 23, Vedado, acera brisa, altos, terraza cubierta, sala, hall, 4 dormitorios, comedor, pantry, cocina, cuarto y servicios criados. Informes y llave en los bajos Teléfono: F-5135.

CASA MODERNA, JARDIN, PORtal, sala, saleta, tres cuartos, comedor, baño y demás servicios. 21 No. 283 entre D y C, Vedado.

ALTOS MODERNOS, CALLE CINCO número 29, entre F. y G., Vedado, 45 pesos, cuatro cuartos, sala, saletica, comedor, baño, servicio de criados, teléfono FO-1765.

21 ENTRE G. Y F.

Bajos nuevos, decorados, muy frescos: portal, sala, comedor, 3 habitaciones, baño intercalado, cuarto y servicio de criados y garage. Precio: 65 pesos. Informes: Telfs. M-2037 y F-4407 y bodega de la esquina.

HERMOSO CHALET LUJOSAMENTE amueblado, se alquila con o sin muebles: 5 habitaciones familia, preciosos baños, patio, garage grande y cuantas comodidades necesarias, Calzada esquina a M., entrada Vedado.

EN $45.00 Y EN $34.00 SE ALQUIlan los modernos y frescos altos calle Diez No. 199 esquina a 21 y calle Diez No. 197, entre 19 y 21, Vedado, acabados de pintar, sala, tres habitaciones, saleta, cocina de gas, calentador, baño completo y servicio de cridos. Llaves en la misma. Informes: Francisco Torres Edificio «Pedroso», Aguiar No. 65 Telf A-7830.

VEDADO. 4 No. 770 ENTRE 17 Y 19, al fondo. Alquilo una habitación para hombres o matrimonios sin niños. Puede verse de 4 a 6.

ALQUILERES

88 VEDADO

SE ALQUILAN ESPLENDIDOS ALtos calle 27 No. 320 entre A y B, Informan teléfonos F-4143 y A-2194

SE ALQUILA AMPLIA CASA, K 182, entre 19 y 21, acera sombra, jardín, portal, sala, saleta, cinco cuartos, dos baños, pantry, comedor, cocina, amplios cuartos de criados y dos servicios, patio y garage. Informan en los altos, teléfono F-6954.

25 No. 417, VEDADO. FRESCO Y amplio chalet, 6 cuartos, dos baños, garage doble y demás comodidades Informan F-5138.

LINEA 77-A., ENTRE DOS Y CUAtro: terraza cerrada, sala, recibidor, cuatro habitaciones, dos baños, comedor, pantry, cocina, dos cuartos de criados, baño de criados y garage: 75 pesos. Telfs. F-3628 y M-2222.

VENDO CASA EN ALTURAS ALmendares, una sola planta, moderna, con 4 cuartos, demás comodidades, garage. Otra de alto y bajos también 4 cuartos. Informes su dueño A-8875.

EN LO MAS ALTO Y FRESCO DEL Vedado, 12 entre 17 y 19, se alquilan dos bajos compuestos de portal, sala, comedor, 4 cuartos, baño intercalado. Precios muy reajustados. Informa Erasmo, en el 172.

CALLE ONCE NUMERO 125, ESQUIna a L., altos modernos, con sala, comedor, gran terraza, 3 cuartos, baño completo intercalado, cocina de gas, garage cuarto y servicio criado. Informes F-2124.

89 CERRO Y PALATINO

CERRO PALATINO Y ATOCHA SE alquila un local propio para establecimiento con vidriera de calle y armatostes, tiene vivienda M-5005, la llave bodega.

SE ALQUILA CASA: SALA, SALETA, tres habitaciones, baño, cocina, patio, cerca del Paradero Domínguez, Piñera 3. La llave al lado: $18.00. Informan: Zanja 69, esquina a Gervasio.

SE ALQUILA LA MODERNA CASA Velarde 20, altos, esquina Primelles, paradero de los Aliados. Precio: 18 pesos. Llaves bodega, teléfono: U-6684.

90 MARIANAO Y SUS REPARTOS

REPARTO ALMENDARES SE ALquila casa buena construcción, moderna, portal, sala, dos cuartos, baño intercalado, comedor, cocina, patio, fácil comunicación 16 y 3a Precio 22 pesos. Teléfono F-2480.

REPARTO ALMENDARES. LOCAL esquina para establecimiento, buena construcción, bien situado, fácil comunicación Calle 16 y 13, teléfono F-2480 abierto de 2 a 5.

SE ALQUILA CON O SIN MUEBLES magnífica residencia acera de la brisa dos plantas: portal, sala, recibidor, salón música biblioteca, salón de comer, toilet, pantry, despensa, cocina, lavandería, dos garajes, tres cuartos criados con baño. Siete habitaciones, dos baños dos terrazas. Para verla de dos a cinco. Informan en la misma, 16 entre Quinta y Septima Avenida Reparto Miramar

ALTURAS BUENAVISTA ALMENdares alquílanse fresquísimas casas vivienda y comercio $15.00 a $18. Edificio Campana, loma del apeadero Ceiba, tranvías Vedado-Marianao, entre Línea y Calzada de Columbia

CASA CLUB, SE ALQUILA LA CASA que ocupaba el Columbus Yacht Club. Compuesta de tres plantas en las orillas del Río Almendares. Reparto Kohly. Muelle en el Río, Piscina, Floor de Hand Ball, Gimnasio, Courts de Tennis, 11,000 mts. de terreno Informan de 9 a 10 a.m. Edificio La Metropolitana 239.

AVENIDA DE LA PAZ No. 7 ALTUras de Almendares. Se alquila completamente amueblada, compuesta sala, saleta, comedor, 4 cuartos, baño, garage, demás comodidades. Informan en Ave Paz No 3, de 1 a 5 p. m.

MARIANAO GENERAL LEE ENTRE Reina y Concepción, casa moderna de sala, comedor, cocina y garage en bajos y 3 cuartos, y baño completo en altos. Llaves e informes en General Lee No. 2, esquina Reina.

91 J. DEL MONTE Y LA VIBORA

HERMOSA CASA ESQUINA PORtal, recibidor, sala, cuatro cuartos, baño intercalado, comedor fondo, galería, dos cuartos criados, servicios, garage San Mariano y San Lázado. M-6788.

VIBORA. PARA FAMILIA DE GUSto: se alquilan espléndidos, modernos altos, Chaple 56, Loma Chaple, 4 habitaciones, sala, recibidor, saleta, terraza, comedor, cuarto criado, garage Informan: A-6845. Llave: bajos.

VIBORA

Se alquilan los altos de Milagros esquina a Párraga, compuestos de sala, recibidor y servicios para criados. Informes: José Rodríguez, «La Dichosa», Obispo y Compostela. Telf. M-1804.

SAN JOAQUIN ESQUINA A CRISTIna: sala, comedor, dos habitaciones, baño y cocina. Precio: 25 pesos. Véase a todas horas, Informes: Obispo 53.

VIBORA. SE ALQUILAN LOS ALtos de San Anastasio No. 94, entre San Francisco y Milagros, compuestos de terraza al frente, sala, saleta, cuatro cuartos, baño intercalado, comedor al fondo, galería de persiana y cristal, cocina, cuarto y servicio de criados y un cuarto en la azotea con lavadero para la ropa. Agua abundante a todas horas. Informan en los bajos teléfono X-1805.

VIBORA. ALQUILO CASA PORTAL, sala, dos cuartos, cocina, servicios patio, Armas 26 esquina San Mariano, alquiler 12 pesos. Informa Ramona.

SE ALQUILA CASA MODERNA VIbora con jardín, portal, sala, 2 cuartos, comedor, cocina, baño, calentador, patio, lavadero, agua abundante, guaguas esquina 2 cuadras tranvías, Lacret No. 34 C, entre Juan Bruno Zayas y Cortina, $25.00. Morro S. A. Garage A-7055. Sr. Dono

SE ALQUILA ACABADA DE REconstruir la hermosa casaLuís Estévez No. 84 y Juan Bruno Zayas, en 45 pesos. Informan teléf F-2135. La llave al lado.

ALQUILO PRECIOSA CASA GENEral Lee 6 entre Flores y Serrano Víbora, jardín, portal, sala, saleta tres habitaciones, baño moderno con calentador, dos patios Informes I-6570.

EN LO MEJOR DE LA CALZADA Jesús del Monte 347 dos cuadras antes de la Iglesia, magníficos altos terraza, sala, saleta, cuatro habitaciones, baño lujoso, comedor al fondo, cuarto y servicio de criados. Verse 2 a 5. U-1428.

92 SANTOS SUAREZ Y MENDOZA

SANTOS SUAREZ: ALQUILO, DUrege número 6, moderna: sala, comedor, dos cuartos, baño intercalado y cuarto de criados. Precio: 23 pesos.

CASITA EN $15.00, SE ALQUILA LA casita número 3 del pasaje D-Strampes 80, entre Milagros y Libertad, compuesta de sala, comedor, 2 habitaciones, baño intercalado, agua fría y caliente, cocina y patio. Llaves en el número 2. Informan: Yániz y Pérez, Obispo 65. Telf. M-6872.

SE ALQUILA: SAN INDALECIO NUmero 23, altos, entre San Leonardo y Rodríguez, Santos Suárez: balcón, sala, pasillo, 2 habitaciones, baño, comedor, cocina: $28.00. Informes: Leyte Vidal Real States: M-2222.

SE ALQUILA GOICURIA 46 ENTRE E Palma y Libertad, moderna, jardín, portal, sala, saleta, 3 cuartos, baño etc. con dos patios en $30.00. informan en la misma.

LIBERTAD 45 CASI ESQUINA A Mayía Rodríguez, sala, dos habitaciones, baño intercalado, comedor al fondo, cocina, patio y traspatio amplio, se alquila en $30.00. Informes: F-4640.

ALQUILERES

92 SANTOS SUAREZ Y MENDOZA

SE ALQUILA LA CASA SERRANO No. 74, entre Santos Suárez y Enamorados, compuesta de jardín, sala, saleta, dos habitaciones, baño completo, cocina y patio. Informan en Zulueta No. 38, café «El Guayabal», teléfono M-5701

ALQUILO CASA: SAN JULIO ESquina a Santa Emilia, con todas las comodidades deseables para familia de gusto. Informes: Sra. Rodríguez: F-5298. La llave en la bodega.

95 ARROYO Y CALBAZAR

ARROYO APOLO. —SE ALQUILAN varias casitas a $12.00, compuestas de jardín al frente, portal, sala, dos cuartos, comedor, cocina, servicio y baño. Amplio patio. Informan: Ramón Tejeiro, Avenida de Porvenir letra A, frente a la Quinta Canaria. Teléfono X-1805.

96 LOS PINOS Y NARANJITO

$25 CASA ESQUINA MAMPOSTERIA moderna acabada de fabricar, lugar alto, céntrico saludable, ómnibus por la puerta, jardín, portal, sala 3 cuartos, cocina, baño completo. Betancourt y Apóstol, Los Pinos. Telf F-2225

97 GUANABACOA REGLA Y CASA BLANCA

GUANABACOA. SE ALQUILA UNA casa que mide 810 metros, propia para industria, calle Aranguren No. 3 esquina a Maceo, informan en Infanta y Llinás Fonda Habana.

98 ALQUILERES VARIOS

SE ALQUILA OFICINA AMUEBLAda con teléfono. Se exigen referencias y dos meses en fondo, en Prado 35, altos.

SE SOLICITAN

99 SOLICITUD DE ALQUILERES

SE SOLICITAN DOS CASAS CON su mínimo de cuatro o cinco habitaciones dormitorios que estén situadas en dos plantas o al lado en lugar céntrico de la Habana o Vedado o una sola casa de la misma capacidad Para más informes llamar al M-1059.

SOLICITO TOMAR EN ALQUILTR un primer piso o alquilo un apartamento. Informan Telf M-4216. Concordia 97, bajos.

SEÑORA SOLA DESEA HABITACION con toda asistencia. Prefiere en La Habana. Informan: U-5475. Se cambian referencias.

SOLICITO UNA SALA O HABITAción en casa de familia que se preste para un gabinete dental. Lugar céntrico del Vedado. Para dar consultas de 1½ a 6½ p.m. Para más informes: Dr. Pineda, Calle 23 No. 281 entre E y D.

SE DESEA PARA UNA SEÑORITA extranjera una habitación amueblada con comida, en el Vedado Escriba a: Señorita, Apartado 1022, Habana.

100 PERSONAS DE IGNORADO PARADERO

SE DESEA SABER EL PARADERO de José López Rodríguez, lo solicita su sobrina Carmen López Vázquez Calle 23 entre 10 y 12 Jardín «La Isla».

102 AGENCIAS DE COLOCACIONES

AGENCIA "JOSEFINA": M-3339

Edificio «Gómez», Morro número 5. Tenemos criados, cocineros, choferes, cocineras, criadas y manejadoras, con buenas referencias de las mejores casas. No cobramos adelantado.

MARIANAO EMPLOYMENT AGENcy Business Corporation: FO-1077. Señora: servicio rápido de cocineras, criadas, manejadoras, choferes, cocineros, jardineros, lavanderos, servidumbre en general. Calle Seis y Quince, reparto Almendares: FO-1077 y FO-7902.

"LA HABANERA', U-1880

Servimos con referencias, criadas, Cocineras, Mensajeros de boticas, manejadoras y toda clases de servidumbres de ambos sexos. Neptuno 255 esquina a Espada. U-1880.

«AGENCIA «BEERS». ¿POR QUE LAS mejores familias acuden siempre a esta antigua y acreditada Agencia para su servidumbre? Porque consiguen siempre personal competente y escogido. También los jefes de oficinas solicitan nuestros servicios, seguros de la eficiencia del mismo. ¡Haga usted lo mismo!—16 Plaza de la Catedral. M-7730.

LA MATANCERA: A.7740

Servimos rápidamente: criadas, cocineras, choferes. Toda clase de servidumbre y empleados de ambos sexos con referencias, Sol número 111. entre Egido y Villegas.

CUBAN AMERICAN EMPLOYMENT. La casa más acreditada en el servicio de cocineros, criados, cocineras, criadas, manejadoras, choferes, camareros y oficinas, españoles, jamaiquinos y asiáticos. Consulado 142. Telf. M-1534.

103 CRIADAS Y CRIADOS

SE SOLICITA UNA CRIADA PARA habitaciones, ha de saber lavar y planchar y tener referencias, y ser cariñosa con los niños, calle 15 No. 265 entre D y Baños, edad: de 25 a 30 años.

SE SOLICITA CRIADA DE MANO, blanca, que sepa su obligación, para dormir en la colocación, con referencias, en D-Strampes entre Santa Catalina y Milagros, Víbora. Telf. I-5929.

SE SOLICITA UNA CRIADA, CON referencias, para los servicios generales de un matrimonio solo. Ha de saber cocinar bien. Sueldo: 15 pesos. Infanta 79-A., entre Salud y Zapata: U-2272.

SE SOLICITA JOVEN O SEÑORA mediana edad para lavar y limpiar por horas. Corta familia Teniente Rey 74, altos, entre Aguacate y Compostela.

SE NECESITAN UN CRIADO DE mano y un chauffeur con referencias, sueldo $25. También se necesita un ayudante, y una criada para cuartos $20 Informan Compostela 58.

CRIADA QUE DUERMA EN LA casa, se solicita, blanca, y con referencias buenas después de las 9 de la mañana, calle 19 entre 18 y 20 Primera casa nueva, Vedado.

MATRIMONIO SOLICITA UNA BUEna criada para limpiar y cuidar una niña de 3 años. Ha de saber hacer bien su obligación y traer referencias. Sueldo: $10.00 y uniformes. Teléfono FO-1716.

SE SOLICITA UN CRIADO QUE SEpa servir la mesa. Que sea limpio y con buenas referencias, para 17 esquina a Seis, Vedado, frente al parque Menocal.

SE SOLICITA UNA CRIADA JOVEN, española, para cuartos y costura. Indispensable tener buenas referencias. Llamar, de 10 a 1 p. m.: F-2124 Sueldo: $15.00.

SOLICITO MUCHACHITA 14 AÑOS, para ayudar a los quehaceres casa un matrimonio, se calza, viste y se enseña a coser puede dormir en la casa. San Lázaro 61 entre Crespo e Industria

104 COCINERAS Y COCINEROS

SE SOLICITA UNA COCINERA PEninsular, para corta familia, que duerma en la colocación y haga compra. Calle M. número 128, entre Línea y Trece. Sueldo: $15.00.

MUCHACHA BLANCA PARA COCInar y limpiar corta familia, buenas referencias, dormir colocación. Sueldo $15.00.Luz 3, altos, esquina a Morell, Víbora.

SE SOLICITAN

105 MANEJADORAS

SOLICITO MUCHACHITA PARA cuidar una niña y ayudar a la limpieza Prof Liederman, Jesús María No. 60.

SE SOLICITA UNA MANEJADORA, que sea entendida con los niños y tenga buenas referencias. Informan: Bellavista y Segunda, tres cuadras pasado el paradero del Havana Central, Llamar después de las 9 a. m.: Telf. I-4871.

114 AGENTES VENDEDORES

SE SOLICITAN VENDEDORES EXpertos, con conocimientos en víveres, farmacias, tienda de ropa, vidrieras tabacos y cigarros, para vender en plaza artículos de consumo. Sueldo: $75.00 y premios mensuales para los que vendan más. Si no son vendedores prácticos y de reconocida experiencia, inútil presentarse. Informes: San Ignacio 64, Habana.

SE SOLICITAN VENDEDORES PAra equipos de refrigeración comercial. Los candidatos recibirán clases especiales en el Departamento Informes en: Giralt, S. A. O-Reilly 61

ATRACTIVA PROPOSICION PARA hombres que deseen ganar 100 pesos mensuales en honorable ocupación desde su casa. Pida informes: The Universal Bussiness Service of Cuba, apartado 1311 Habana, Cuba

SE SOLICITAN AGENTES ESTABLEcidos en cada pueblo del interior para darles exclusiva de un producto de belleza. Diríjase a Francisco Gelabert, Apartado 721, Habana

SE SOLICITAN JOVENES DE AMbos sexos para un trabajo bien retribuido San Miguel número 5. American Table Cloth Co.

SE SOLICITAN AGENTES RELAcionados en el comercio de esta ciudad y en el interior. Consultoría Central, Manzana de Gómez, 251. Teléfono M-7499.

SOLICITANDOSE EN LA HABANA y todas las ciudades, pueblos y centrales de la Isla, Agentes experimentados en ventas a domicilio para la venta de las maravillosas Cafeteritas eléctricas y de alcohol «SOLAC». Unicas premiadas en varias Exposiciones por su perfección científica. Gran demanda. Venta fácil. Personas activas y bien relacionadas pueden ganar mucho. Pidan detalles y condiciones enviando informes comerciales a Juan B. Cobo Martínez, Edificio Metropolitana, Departamentos 210-211, Habana.

115 OFICINISTAS

NECESITO MUJER JOVEN, PARA atender teléfono y una mecanógrafa, sueldo $25 También necesito otra mecanógrafa- taquígrafa, sepa inglés, para hotel, buen sueldo y una encargada. Compostela 58 agencia.

116 SOCIOS

FARMACEUTICO CON TITULO NEcesito para asociarme o emplear a sueldo Compostela 50, entre Obrapía y Obispo de 4 a 7.

SOLICITO SOCIO CON $2,000, PARA negocio que deja $20.00 diarios. Se garantiza. Informes: Galiano 125. J. López.

SOLICITO SOCIO PARA APARTAmento de lujo: sala, comedor, 3 habitaciones, pintura de capricho, etc., lugar céntrico y solo. Exijo persona moral. Sr. Fernández: F-4440.

ATENCION

A las personas que tengan algún dinero y ganas de algún negocio para manejarselo él mismo con un buen margen, no pierdan esta oportunidad. Más informe al Sr. Manuel Casas, Serrano esquina a Zapotes, Bodega, Santos Suárez.

ADMITO SOCIO COMANDITARIO, con 2 mil pesos, doy el 25 por 100 de utilidad, en industria en marcha. Es para ampliarla, buenas ganancias, escriba a F. L. 10 de Octubre 259.

117 SOLICITUDES VARIAS

SE SOLICITA UNA PERSONA DE mediana edad para cuidar una enferma. Si no tiene buenas recomendaciones, no se presente. Se le atenderá de 10 a.m. a 1 p.m. Paseo 219, entre 21 y 23, Vedado.

NO BUSQUE MAS, ¿QUIERE USTED un negocio fácil de administrar? Yo lo tengo y le explico con gusto el por qué se lo vendo. Telf U-3187

SE SOLICITA SEÑORITA PREPARAda para trabajar producto industrial. Buena ganancia. Ofertas al Apartado 2334.

MUCHACHITO CON BUENAS REFErencias de 14 a 15 años de edad se necesita para recados y limpieza en Prado No. 96, bajos.

¡SE SOLICITAN 500 MUCHACHAS PARA APRENDER CORTE Y COSTURA, ABSOLUTAMENTE GRATIS!

Por el sistema «Alemany». Inventora: Sra. Alemany. Directora. Srta. Delia. Aprenda Corte y Costura y hágase profesora titular. Absolutamente gratis se darán clases por espacio de OCHO CLASES, presentando este anuncio en la Central, San José 9. A primera prueba el traje le queda a su gusto. Sucursales por profesoras graduadas numerosas: Sra. De Alfonso, San Miguel 69, por Manrique; Srta. Hortensia, Atocha 6, Cerro; Sra de Orfila, Luz 26; Srta M. Luisa, Telf. U-5494; Sra. Matutina, A. Ramírez 18, frente a la quinta de Dependientes; Sra. de Cano, Carmen 17, Santiago de Cuba; Sra. de Landa, Consulado 93; Srta. Ofelia Chacón, Angeles 16, Santa. Clara; Srta. Matilde, Ayuntamiento 2, Cerro; Srta. Felicidad, Paradero Orfila, Marianao; Srta. Josefina, 23 y Baños, Vedado; Sra. Otero, San Francisco 62; Sra. Zoila, Sitios 181; Sra. Mercedes, Apodaca 71, segundo piso. Damos clases a a domicilio y cortamos moldes a medida.

SE SOLICITA QUIMICO QUE TENga práctica en minerales auríferos, sus tratamientos Ha de tener recomendaciones amplias en esta materia. Escriban: L. K. Apartado 151, Santa Clara.

SE SOLICITAN TEJEDORAS DE guantes y pañuelos, se pagan a buen precio También necesitamos bordadoras de manteles a mano. Prado 77 Telf A-7886.

FACILITAMOS TRABAJO EN CAsa: Habana e interior, buena remuneración. Escribanos: Partida Publishing Company, Apartado 843, México DF.

SE OFRECEN

118 CRIADAS Y CRIADOS

SE DESEA COLOCAR UN CRIADO de mano. Tiene buenas referencias y habla inglés. Telf. M-2285.

SE DESEA COLOCAR UNA JOVEN española, para cuartos, comedor o para criada de mano. Sabe cumplir con su obligación. Telf. A-9001.

SE OFRECE UNA CRIADA DE MAno, también se coloca de manejadora, tiene buenas referencias. Informes Herrera, Quinta No. 119, esquina 10, Vedado Teléfono F-3019.

DESEA COLOCARSE MUCHACHA española de comedor cuartos o manejadora Tiene referencias. Teléfono U-7063.

DESEA COLOCARSE UN JOVEN ESpañol de criado en casa particular, tiene referencias de las casas que ha trabajado Sabe hacer cotheles, teléfono FO-1733.

SE DESEA COLOCAR UNA JOVEN española, para criada de mano o manejadora. Duerme fuera. Telf. U-1730.

SUSCRIBASE Y ANUNCIESE EN EL «DIARIO DE LA MARINA»

SE OFRECEN

118 CRIADAS Y CRIADOS

SE DESEA COLOCAR UNA MUCHAcha española, para cuartos, comedor o manejadora. Tiene buenas referencias. Calzada del Cerro número 494, altos, habitación número 2, frente a la Covadonga.

SE DESEA COLOCAR UNA JOVEN española, para limpiar. Sabe algo de cocina. Telf. M-3909.

SE OFRECE UNA MUCHACHA PAra criada de mano, para cuidar señoras ancianas, o para manejadora. Tiene referencis y sabe trabajar. Informan: M-5172.

SE OFRECE ESPAÑOLA, PARA COmedor, cuartos o criada de mano. sirve a la rusa, o para cuartos y coser. Tiene buena presencia y buenas referencias. No se coloca menos de $15.00: M-1534.

SE OFRECE UNA CRIADA BLANCA, para comedor o cuartos, va a los repartos. Tiene buena presencia y referencias. Informes: Aguila 131. Telf. M-1149.

SE OFRECE UNA SEÑORA ESPAñola, de mediana edad, para servir a matrimonio solo, criada o servicio general. Tiene buenas referencias. FO-1077.

SE OFRECE UNA JOVEN DEL PAIS, para criada de mano o manejadora. Tiene referencias y sabe cumplir con su obligación. Informes: FO-7902.

CRIADO DE COMEDOR ESPAÑOL, se coloca en casa particular. Sale donde se ofrezca, sirve al comedor como lo deseen, tiene referencias, no se coloca menos de 20 pesos. Informan al teléfono U-4145 o U-2445.

SE DESEA COLOCAR UN COCINEro y repostero cubano, lo mismo a domicilio que para casa particular. Tiene buenas referencias. Llame: Telf. M-5536.

SE DESEA COLOCAR UNA MUCHAcha blanca, para criada de mano, o trimonio solo. Tiene referencias Telf. F-3321.

SE DESEA COLOCAR UN BUEN criado de mano español, práctico en el trabajo y buenas referencias Teléfono M-8633.

SEÑORA DE MEDIANA EDAD, educada entiende de costura, se coloca para limpieza de cuartos. Buenas referencias. F-5075.

SE DESEA COLOCAR UN JOVEN español de criado o de ayudante de chofer Tiene referencias. Telf. F-3129.

DESEA COLOCARSE ESPAÑOLA para criada de mano o manejadora. Prefiere el Vedado. Telf. F-5377

SE DESEA COLOCAR UNA JOVEN española para cuartos o comedor. Para informes: llamar Telf. U-5892. Preguntar por Sra. Ferrer Tiene referencias.

SE OFRECE ESPAÑOLA PARA criada de mano o manejadora, referencias F-3315

SE DESEA COLOCAR UNA JOVEN española, para limpiar y ayudar a la cocina. Es formal. Informes: Telf. X-2004.

SE DESEA COLOCAR UNA JOVEN del campo, en casa de moralidad, para criada de mano. Telf. M-1173. Llamar después de las 10 a. m.

SE OFRECE UN JOVEN CUBANO, para casa particular o de comercio. No tiene pretensiones y sabe cumplir con sus obligaciones. Informes: Telf. M-4671.

SE DESEA COLOCAR UNA JOVEN española, para criada de mano. Telf. M-6110.

SE DESEA COLOCAR UNA JOVEN española, para criada de mano o manejadora, que sean personas decentes. Informes: Telf. I-3108. Tulipán núm. 38.

DESEA COLOCARSE UN JOVEN para camarero, sirviente o comercio, tiene buenas referencias de donde ha trabajado y sabe cumplir con sus obligaciones y es honrado Telf. M-4167 pregunte por Carlos.

JOVEN ESPAÑOL RECIEN LLEGAdo de España, buena presencia e instruido desea colocación como criado. Reune condiciones necesarios. Exclusivamente de 1.1|4 a 2.1|4 y 8 a 9 p.m. Eduardo M-4076.

SE DESEA COLOCAR UNA MUCHAcha, para criada de mano, sabe servir a la rusa. Tiene referencias y va a las afueras. Telf. F-4771.

SE DESEA COLOCAR UNA JOVEN cubana para criada de cuartos o manejadora, teléfono F-6108.

SE DESEA COLOCAR UNA ESPAÑOla, para cuartos o comedor. Sabe cumplir con su obligación y va a cualquier punto. Tiene inmejorables referencias. Telf. A-6967.

119 COCINERAS Y COCINEROS

SEÑORA DE MEDIANA EDAD DEsea colocarse de cocinera, cocina criolla y española, duerme fuera. Informan Romay 21, A-8944, tiene referencias.

INGLESA DE COLOR, DESEA COlocarse de cocinera, repostera, criolla y americana o de manejadora, tiene práctica y referencias Sueldo mínimo: $20. Calle 13 esquina a 6, Vedado. FO-2981, María

SE OFRECE UN COCINERO REpostero español de mediana edad sin pretensiones casa particular o comercio, hace toda clase pastelería, va al campo, tiene buenas referencias. Informan teléfono M-5678. Obrapía 81

SE DESEA COLOCAR UNA BUENA cocinera, tiene buenas referencias y pretende buen sueldo. Informes: Herrera, Quinta 110, esquina a 10, Vedado. Teléfono F-3019.

SE OFRECE UNA MUCHACHA FIna ,para cocinar o lavar. Tiene referencias. Informes: calle F, número 255, entre 25 y 27: F-3459.

DESEA COLOCARSE UN COCINERO repostero, joven, cocina a la criolla y tiene referencias. Telf. M-7775

SE DESEA COLOCAR UNA MUCHAcha española, para cocinar y limpiar a corta familia, o para cuartos, sabe zurcir bien, es formal y cumplidora de su obligación; en la misma, una buena manejadora. Telf. F-3953.

SE OFRECE UNA COCINERA DE mediana edad. Tiene referencias y no duerme en la colocación. Informes: U-2355.

SE DESEA COLOCAR UNA COCINEra y repostera, americana, sabe hacer platos americanos y criollos. Tiene buenas referencias. Llame: Telf. F-6242. Pregunte por la Americana.

SE DESEA COLOCAR UN JOVEN español, de cocinero o criado. También sale al campo: Telf. A-9075.

SE DESEA COLOCAR UNA SEÑORA española, de mediana edad, para cocinar y limpiar si es matrimonio solo. Tiene referencias. Telf. M-6764.

SE OFRECE SOLO PARA LA COCIna, buena cocinera y repostera, madrileña, cocina criolla, española y toda clase de platos finos, es limpia y dispuesta. Tiene referencias. Telf. M-4503.

SE OFRECE UNA COCINERA ESPAñola, de mediana edad, entiende de repostería. Es competente en su trabajo y duerme fuera. Gana de 15 a 18 pesos. Telf. F-4561.

SE DESEA COLOCAR UNA EXPERta cocinera, cocina criolla y americana, como criada o manejadora, lava ropa fina. Tiene buenas referencias y es práctica en los trabajos. Telf. FO-2555.

SE DESEA COLOCAR UNA MUCHAcha blanca y formal, para camarera, o para limpiar si es casa particular. Prefiere La Habana y duerme fuera. Telf. A-9743.

SE OFRECE UNA ESPAÑOLA, PARA cocinar y limpiar. Tiene referencias y es muy cumplidora de su deber. Telf. M-1913.

SE OFRECE UNA COCINERA, HAce repostera y ayuda a la limpieza. Va a los repartos y duerme en la colocación o fuera. Tiene buenas referencias. Informes: Aguila 231. Telf. M-1149.

SE OFRECEN

119 COCINERAS Y COCINEROS

SE DESEA COLOCAR UNA JOVEN española, para cocinar y limpiar a matrimonio solo, o para criada de mano. Tiene buenas referencias y prefiere dormir fuera. No se coloca menos de 15 pesos y sabe cocinar bien Telf. M-4061.

COCINERO CHINO COCINA CRIOlla y española, repostero para particular. Vive en la calle Salud No. 5, altos, tiene referencias. Teléfono A-7602

UNA SEÑORA DE COLOR DE MEdiana edad se ofrece para cocinera repostera, tiene referencias. A-9722. También lava.

DESEA COLOCARSE JOVEN DE color, del campo, para cocinar, para casa de corta familia, no hace limpieza, tiene referencias. Informan Peñalver 132 esquina Oquendo.

DESEA COLOCARSE JOVEN ASIAtico maestro cocinero y repostero, con buenas referencias, desea casa cubana o americana. Informan Zanja 24, altos, teléfono M-5236.

COCINERO REPOSTERO ASIATICO, desea colocarse sin pretensiones de ninguna clase, cocina a la española y criolla Yep Loy Campanario No. 111.

SE OFRECE UN BUEN COCINERO repostero chino joven, cocina criolla, española y americana, tiene muchos años práctica en la cocina, Informan llamar por teleéfono M-5034 con buenas referencias.

SE DESEA COLOCAR UNA JOVEN española para cocinera, sabe cocinar bien y entiende de repostería. Informan Telf. M-4522

SE DESEA COLOCAR UNA ESPAñola cocinera repostera, tiene muy buenas referencias, sabe hacer plaza, no duerme en la colocación. Teléfono F-3027.

SEÑORA ESPAÑOLA DE MEDIANA edad, desea colocarse casa de moralidad o comercio, cocina a la criolla, es limpia, cumplidora, no importa salir fuera de la Habana. Buenas referencias, no saca comida M-2414.

SE DESEA COLOCAR UNA COCINEra española, es repostera, tiene referencias, sale fuera de la Habana. No menos de $25.00 Informan: I-3326.

SE OFRECE UNA PARDA, PARA COcinar, lo mismo en La Habana que en repartos, puede lavar alguna menudencia. Tiene referencias y no duerme en el trabajo. Telf. F-5847.

SE DESEA COLOCAR UNA ESPAñola, de mediana edad, para cocinar o limpiar, para corta corta familia. Tiene referencias. Telf. F-6178.

SE DESEA COLOCAR UNA ESPAñola, para cocinar o cocinar y limpiar. Sabe trabajar, es muy limpia y no duerme en la colocación. Informes: Telf. F-5712.

SE OFRECE UNA COCINERA Y REpostera, de color, hace plaza. Tiene referencias y no duerme en la colocación. Telf. F-2921.

SE DESEA COLOCAR UNA BUENA cocinera y repostera. Tiene referencias y no duerme en la colocación. Telf A-9972.

SE DESEA COLOCAR UNA MUCHAcha española, para cocinar. Sabe cocinar a la criolla y a la española y entiende de repostería. Telf. F-3262.

SE DESEA COLOCAR UNA COCINEra de color, para un matrimonio, o corta familia. Sabe cocinar de todo, al país. Sueldo: $15.00. Telf. M-1913.

BUEN COCINERO Y REPOSTERO, joven chino, desea colocarse en casa particular, sabe cocinar bien criolla, española y americana, pastelería y repostería limpio y formal, tiene referencias de buena casa. Informan M-4503.

DESEA COLOCARSE COCINERA EXperta en el arte culinario, es seria y trabajadora, ayuda limpieza y no sirve la mesa, referencias conocidas. Informan M-5172.

UN BUEN MAESTRO COCINERO

repostero joven chino cocina muy bien criolla, española y francesa, siempre muy limpio, sabe cumplir con su obligación. Tiene buenas recomendaciones. Informes: teléfono U-2902. Desea colocarse casa piarticular.

SE DESEA COLOCAR UNA COCINEra española, de toda confianza, para corta familia, cocina comida fina a la criolla. No duerme en la colocación, ni saca comida. Informes: Telf. I-2549.

COCINERA DESEA COLOCARSE UNA peninsular, cocina criolla y española, ha servido en buenas casas con referencias de las mismas, hace postres y es formal no duerme en la colocación. Informan Telf. U-7094

SE COLOCAN UNA BUENA COCInera repostera, no le importa ir al campo. F-3164 sueldo de 15 pesos.

SE DESEA COLOCAR ESPAÑOLA de cocinera, sabe de repostería, sabe hacer plaza, formal y cumplidora, tiene referencias Paula 36, M-5350.

120 MANEJADORAS

SE DESEA COLOCAR UNA MUCHAcha de color en casa de moralidad para manejadora o criada, con familia americana, tiene buenas referencias de la casa que ha trabajado. Menos de 15 pesos no molesten. I-6494.

SE OFRECE UNA MUCHACHA PAra manejar y limpiar, tiene buenas referencias, duerme en la colocación F-5225

SE OFRECE UNA JOVEN CUBANA, para maneadora o criada de mano, sabe cumplir con su obligación. Tiene buenas referencias. No se coloca menos de 15 pesos. Informan; Telf. FO-1077.

124 LAVANDERAS-LAVANDEROS

DESEA COLOCARSE UN CHINO lava, plancha en casa particular, ropa fina Teléfono F-6023.

ASIATICO JOVEN EXPERTO LAvandero y planchador, Desea colocación en casa particular. Informes teléfono F-6134.

125 CHOFERES

SE OFRECE UN JOVEN PARA chauffeur de casa particular, tiene buenas referencias. Bejar U-2406.

SE DESEA COLOCAR UN CHOFER español, en casa particular, con 10 años de práctica. Tiene referencias. Informes: Genios número 4, garage. Telf. A-9629.

DESEA COLOCARSE UN BUEN chauffeur experto en toda clase de máquinas y mecánica, sin pretensiones y con esmeradas referencias de buenas casas. Teléfono M-1959

CHAUFFEUR DEL CAMPO, DE COlor, desea colocarse, tiene buenas referencias, no tiene pretensiones. Llame al teléfono U-9755.

129 OFICINISTAS

DESEA COLOCARSE UNA JOVEN experta mecanógrafa y taquígrafa, sabe inglés, para oficina o casa comercial, o para telefonista, Consultorio, dependienta, sin pretensiones. Tiene buena presencia y referencias, Teléfono M-1959.

131 OFERTAS VARIAS

MECANICO ELECTRICISTA GRAduado. Me ofrezco para toda clase de trabajos, con experiencia en enrollados de motores. Luís Noguera, Carmen No. 8 entre Figueroa y Estrampes A-9847.

MATRIMONIO DEL INTERIOR blanco, joven, se ofrece para criados, sirven a la rusa, surze, lava y plancha ropa fina o cocinera repostera y experto jardinero, buens referencias pocas pretensiones. Telf. M-5928.

E.C.D. 2016

FEBRERO 20 DE 1937 DIARIO DE LA MARINA EJEMPLAR: 5 CENTAVOS

EL PROGRAMA DE REARMAMENTO DE INGLATERRA PRODUCE GRAN ANGUSTIA EN ITALIA, EN TANTO QUE EN PARIS SE RECIBE LA NOTICIA CON JUBILO

DESDE WASHINGTON

SUGAR

Especial para el DIARIO DE LA MARINA

Con el título que encabeza esta crónica —Azúcar— el profesor John E. Dalton, de la Escuela de Administración Comercial, de Harvard, acaba de publicar un interesantísimo libro. Mister Dalton, que fué administrador de la Sección de Azúcar de la AAA en el Departamento de Agricultura, renunció hace unas cuantas semanas, y en la actualidad, según se ha publicado recientemente, trabaja con los refinadores para defender los intereses de éstos en Washington. Un libro como el de mister Dalton debiera ser traducido al español y extensamente leído en Cuba. Ayudaría mucho a los cubanos a conocer bien la posición económica de su país.

En el libro, desde la primera página hasta la última, se habla de Cuba constantemente, pero, además, uno de los capítulos está destinado a estudiar el caso azucarero de nuestro país en particular. Los primeros párrafos del mismo son muy interesantes. «En 1933 —dice mister Dalton— se inauguró una nueva Administración en los Estados Unidos, en los momentos en que las condiciones económicas se hallaban a uno de los niveles más bajos en la historia de nuestra nación. En el mismo año Cuba vió la entrada de un nuevo gobierno, bajo circunstancias igualmente desastrosas. Pero su cambio político fué violento y sangriento, con el exilio del presidente Machado, como culminación de tres años de refriegas políticas. Esos sucesos políticos se debieron en gran parte a causas económicas. La economía de Cuba, por supuesto, es el azúcar, y la condición del azúcar, en gran parte, se establece por la **política** norteamericana (el subrayado es de mister Dalton). La nueva Administración en Washington se enfrentó con la tarea de ayudar la primera isla de las Indias Occidentales en su larga lucha para restablecer el orden político.

«La intención de promover condiciones de estabilidad en Cuba —añade mister Dalton— por medio de la Ley Azucarera y del Convenio de Reciprocidad de 1934, se anunció públicamente en el primer año de la nueva Administración. Cuando el Presidente recomendó la nueva política azucarera al Congreso, predijo que, de ser adoptada, «contribuiría a la rehabilitación económica de Cuba», y el secretario de Agricultura, al explicar la naturaleza del programa azucarero reclaró que: «Este también toma en cuenta las obligaciones de los Estados Unidos hacia Cuba, implícitas en la Doctrina de Monroe y específicas en la Enmienda Platt.

«La predicción del Presidente era correcta —agrega mister Dalton— y las obligaciones, tal como las entendía el Secretario, pronto fueron reconocidas y asumidas. Cuba ha visto elevarse el valor de su zafra, desde el más bajo nivel de la depresión (1932) $40.000,000, a más de $100.000,000 en 1935, la cifra más alta desde 1929. Los Estados Unidos, no el mundo, han contribuído a este aumento; nuestra acción política, no una mejora económica **natural** (el subrayado sigue siendo de mister Dalton) ha estado en el fondo del asunto. Los beneficios proporcionados a Cuba por nuestra nueva política azucarera han sido tan grandes como los recibidos por cualquiera otra área de las que contribuyen a abastecer el mercado de los Estados Unidos. **Pero, como en el caso de Puerto Rico y de las Filipinas, el futuro de la Isla es todavía nebuloso e incierto.»** (Este subrayado es mío).

En estos substanciosos párrafos, mister Dalton deja establecido, como se declara en otras partes del libro y se reconoce hoy sin discrepancia en los Estados Unidos, que la causa principal de la depresión cubana fué «la política norteamericana» (en todo el libro las pruebas son numerosas) y que a esa depresión se debió el carácter violento y sangriento de las conmociones políticas cubanas del período. Igualmente deja constancia de los fines políticos perseguidos con el Tratado —extremo que en Cuba debe tenerse muy en cuenta— del sentido de obligación en que se hallaban los Estados Unidos, y de lo que la Doctrina de Monroe tiene que ver con todo este asunto. En Cuba debe meditarse también, es mi parecer, sobre la oportunidad conque los Estados Unidos se han librado, mediante la derogación de la Enmienda Platt, de las **obligaciones específicas** a que se refirió el secretario de Agricultura, impuestas por dicha Enmienda. En las crisis futuras, los Estados Unidos estarán libres de tales obligaciones. Sólo resta la Doctrina de Monroe, relegada por el momento a segundo término, y a la cual le ha sido puesta sordina por la política del «buen vecino».

El capítulo relativo a Cuba termina con un sumario de diez puntos, ninguno de los cuales tiene desperdicio. No resisto a la tentación de copiar el último, porque establece muy claramente cuál es la situación aquí:

«10. «Cuba merecía y recibió una liberal consideración bajo nuestra política azucarera. En lo futuro, en Washington se oirán debates sobre la magnitud del auxilio que debe continuársele prestando. ¿Qué extensión debe tener la cuota? ¿Cuál debe ser la tarifa? ¿Cuál debe ser el beneficio que la cuota le asegura en el precio? Es un hecho cierto que no hay fijeza o permanencia en la cantidad **particular** (subrayado de mister Dalton) de ayuda precipitadamente dada a Cuba en los febriles días de 1934, cuando los Estados Unidos asumieron su responsabilidad histórica hacia su torturado vecino, Cuba.»

Ni una cuota definitivamente establecida, ni una tarifa fija, ni un margen de precio estable... Tal es la realidad, ni más ni menos.

Febrero 15, 1937.

DIPLOMATICUS.

Una conferencia sobre las rentas de Eduardo Windsor

Serán en el Castillo de Enzesfeld en el que el ex-Rey estuvo viviendo

VIENA, febrero 19. (The N. Y. Herald Tribune.)—Muy importantes conferencias, de carácter financiero, con el objeto de determinar las futuras rentas del duque de Windsor, serán celebradas en el castillo de Enzesfeld, donde el ex Rey inglés ha estado residiendo como huésped del Barón y la Baronesa de Rothschild dentro de breves días.

Sir Walter Allan, consejero legal de Windsor, llegó hoy aquí y Sir Walter Monckton, abogado del ducado de Cornwall, arribará mañana. Monckton, viajando a bordo del avión privado de Windsor, piloteado por el capitán Edward Fielden, se vió obligado a hacer escala en Colonia, demorando así el inicio de las conferencias. Windsor pasó el día en Viena, acompañado por sus dos ayudantes honorarios.

Se espera que el duque de Kent, hermano menor de Windsor, quien salió de Londres hoy rumbo a Munich, haga una visita a su hermano en el castillo de Enzesfeld, donde su hermana la princesa María lo visitó la pasada semana

LA FEDERACION DE OBREROS DE MEXICO SE OPONE A LA REAPERTURA DE TEMPLOS CATOLICOS EN VERACRUZ

Dicha entidad amenaza con tomar parte activa en la política del país uniendose al Grupo agrario

Los maestros de Puebla amenazan con una huelga general a menos de que renuncie el Gobernador, contra el que se hallan quejosos por las medidas dictadas sobre traslados

CIUDAD MEXICO, febrero 19. (A. P).—Las poderosas fuerzas antireligiosas amenazaban esta noche con impedir la conciliación entre la Iglesia y el Estado que al parecer marcha por buen camino.

La Confederación de Obreros de México, sindicato obreros que tiene gran influencia en casi todas las esferas de la vida mexicana, ha acordado en principio oponerse por los medios legales a que se vuelvan a abrir los templos en el Estado de Veracruz.

La influyente Confederación, que básicamente es contraria a todas las denominaciones religiosas ha dado mayor fuerza a su decisión con el acuerdo de intervenir abiertamente en la política mejicana mediante una proyectada alianza con los grupos agrarios que se hallan cobijados en el Partido Nacional Revolucionario.

Durante el primer año como organización obrera nacional, que se cumple el próximo domingo, la Confederación Obrera solamente ha dejado sentir su influencia desde fuera del gobierno. Vicente Lombardo, secretario general, y otros directores de la Confederación se habían negado a que los afiliados a la misma aceptasen cargos públicos.

En lo futuro, sin embargo, según acuerdo de los directores, los miembros de la Federación quedarán en libertad de participar activamente en las elecciones en pro de sus candidatos o de otros.

El Gobernador Miguel Alemán de Veracruz, que ha guardado silencio acerca de sus entrevistas con el Presidente Lázaro Cárdenas, con quien trató del problema religioso, salió para Jalapa, capital del Estado. Al mismo tiempo tres delegaciones veracruzanas de la Federación Regional de Obreros y Campesinos, afiliada a la Federación Obrera, conferenciaron con Lombardo en Coahuila.

Revelaron que el Comité nacional de la Federación nacional ha sido convocado para el lunes, a fin de que acuerde de manera definitiva su actitud respecto de la Iglesia, agregando que ellos habían recomendado a Lombardo, que se pasará una circular a todas las unidades de la Federación al objeto de que la actitud de los delegados sea «francamente izquierdista».

Los Estatutos de la CMT, agregaron, ordena una constante oposición a «toda propaganda religiosa». Los delegados declararon que «uno de los principales deberes de la CMT, es tratar de alejar al pueblo mejicano del fanatismo religioso heredado de los conquistadores y que es una reacción de la burguesía que trata de obtener ventajas ahora».

Los residentes de Orizaba, Veracruz, donde los católicos organizaron una «rebelión pacífica», descuentan la influencia que la CMT puede ejercer sobre la esperada decisión del Gobernador Alemán.

Atravesando por una dura prueba el programa agrario del gobierno, algunos observadores dudan que las cosechas sufran en el caso de que la CMT y la PNR, combinadas saquen de sus campos a los peones y los envuelvan en la política.

Alarmado por el alza de los precios, que se atribuye a la escasez de las cosechas, el departamento federal de Economía Nacional, ha dado instrucciones a todos los municipios para que designen comités técnicos encargados de supervisar los precios de los artículos de primera necesidad. Se ha ordenado a los comerciantes de víveres que fijen en lugares visibles de sus establecimientos los precios de los artículos.

Se ha terminado la siembra en las tierras que fueron distribuídas recientemente, y el plan cooperativo, que está siendo muy combatido, depende, al parecer, del éxito de las cosechas.

En los entros informados se predice que el plan colectivo se descartará en el caso de que no produzcan las tierras tanto como lo hacían bajo la propiedad privada.

Amenazan con la huelga general en Puebla, a menos que el Gobernador renuncie

MEXICO, febrero 19. (The N. Y. Herald-Tribune).—La huelga ocupacionistas de maestros que se inició ayer en Puebla, amenaza hoy, con propagarse por todo el Estado.

La razón de la huelga es una protesta contra el plan del Gobernador Provincial de Puebla, Avila Camacho, de enviar maestros de las escuelas citadinas al campo y maestros rurales a escuelas urbanas. La policía invadió la escuela y obligó a los maestros a levantarse y marchar con ellos a la Jefatura de Policía. Veinte maestros fueron arrestados pero fueron libertados hoy. El Gobernador ordenó a las tropas que custodiasen las escuelas para evitar que éstas fuesen ocupadas de nuevo por los maestros huelguistas.

Como resultado de este incidente los representantes de la Confederación Mexicana del Trabajo y la Federación Regional de Obreros y Campesinos amenaza esta noche con declararse en huelga general en el Estado de Puebla, a menos que el Gobernador renuncie a ese plan.

MANOS A LA OBRA

Unos cuantos de los miles de de habitantes de la ciudad de Cairo, Estado de Illinois (EE. UU.), que trabajaron febrilmente para reforzar el dique que salvó la ciudad durante la reciente inundación, toman alimento apresuradamente para poder regresar a la obra.

El Gobierno de Checoeslovaquia ha aceptado un plan de cuatro puntos que pone término a las diferencias existentes entre ese país y Alemania

Como parte de la campaña que se está librando en Alemania contra todo lo de procedencia judaica, se dice que no hay razón para dar nombre judío a los hermosos niños alemanes

PRAGA, Checoeslovaquia, febrero 19. (AP).—Parece inminente la solución de las diferencias entre Alemania y Checoeslovaquia.

El gobierno de Praga aceptó un plan de cuatro punto para eliminar los rozamientos entre los elementos checos y alemanes de Checoeslovaquia y son:

Primero: Las obras públicas importantes que se realicen en las secciones alemanas de Checoeslovaquia estarán bajo el control de los miembros germánicos del Gabinete.

Segundo: Se permitirá a los alemanes que participen en proporción al número de residentes en el país en los puestos públicos y a la juventud alemana se le darán facilidades para que ingrese en los empleos del Estado.

Tercero: Se aumentarán los subsidios a las organizaciones sociales alemanas.

Cuarto: El Estado subvencionará los teatros e instituciones científicas y artísticas alemanas por una suma igual al veinte por ciento del presupuesto checoeslovaco para tales propósitos.

Los círculos alemanes se muestran muy satisfechos por el éxito de las negociaciones y consideran que estos acuerdos constituyen un gran paso para el mantenimiento de la paz y la desaparición de las diferencias entre checos y alemanes.

BERLIN, febrero 19. (The N. Y. Herald Tribune).—Debido a que las traducciones alemanas de los libretos italianos de las Operas de Mozart, fueron hechos por el judío Hermann Levi, las autoridades nazistas han ordenado nuevas traduciones en la lengua «alemana aria». Siggrid Anheisser ha quedado a cargo de la traducción del libreto de la Opera «La Finta Giardiniera» cuyo estreno se realizó en 1775, en Munich, donde a la sazón vivía Mozart.

En relación con esto un artículo titulado «Liquidación de lo judío en el alma alemana», acaba de ser publicado por la organización de tropas de choque nazistas. El artículo en parte dice así: «No hay razón para dar a nuestros hermosos niños alemanes repulsivos nombres judíos. ¿Por qué se bautiza a un muchacho alemán con el nombre de «Johannes» cuando el nombre, literalmente, significa «Jehovah, el misericordioso». No necesitamos en modo alguno de la misericordia judía, y ¿cómo justificar el dar a un muchacho alemán el nombre del viejo estafador Jacob?»

Recordando que los miembros de las tropas de choque nazistas tienen que abstenerse en toda circunstancia de tener relaciones con judíos, el artículo añadió «si desgraciadamente un miembro de nuestra organización tuviese un hermano, tío u otro pariente, que esté casado o en otra forma emparentado con judíos, él debe abstenerse, en todo caso de tener relación alguna con su pariente».

Notable alza del acero y cobre en el mercado mundial

Se cree que el programa de armamento de algunos países ocasiona el alza

BERLIN, febrero 19. (The N. York Herad Tribune).—El tono de la Bolsa estuvo ligeramente más firme hoy, aunque el número de las operaciones continuó siendo pequeño, sólo despertando interés algunas emisiones. Las minas y aceros estuvieron más fuertes y relativamente activas. Sin embargo, las ganancias, en la mayoría de los casos, no excedieron de un punto.

Los lignitos aflojaron. Las potasas continuaron irregulares. Las eléctricas despertaron muy poco interés, con precios irregulares.

La sesión cerró floja y algunos valores perdieron parte de sus ganancias iniciales.

LONDRES, febrero 19. (The New York Herald Tribune).—Las fuertes compras de emisiones de armamentos y el continuo descenso de los valores del gobierno inglés ante el temor de adicionales impuestos, fueron las notas más sobresalientes de hoy, en un mercado que generalmente estuvo inestable.

En el grupo de armamentos, las más salientes fueron las acciones de Vickers y John Brown y las de aviación. Fuera de esto el interés del mercado estuvo concentrado en el grupo industrial de las acciones trasatlánticas y en el sector de cobre. La más favorecida en la lista americana fué la United States.

PARIS, febrero 19. (The N. York Herald Tribune).—La sesión de la Bolsa, hoy, fué caracterizada por la baja en los valores de la renta y la tendencia alcista de los cobres y petróleos. En otros sectores hubo poca animación, fluctuando las cotizaciones moderadamente en ambas direcciones.

Las emisiones del Gobierno perdieron de sesenta y cinco céntimos a puntos enteros. Entre los valores internacionales las acciones de Río Tinto ganaron treinta y cuatro puntos, estimuladas por el alza en el precio del cobre. La Real Holandesa ganó ciento ocho puntos. Otras emisiones ofrecieron resistencia, pero declinaron moderadamente.

NEW YORK, febrero 19. (The New York Herald Tribune).—La United States Steel acaparó casi todo el interés del mercado en su sesión de hoy. Estos valores se llegaron a cotizar a ciento trece, una cotización no alcanzada desde 1931. La fuerza de estos valores causó el alza en otras acciones del grupo del metal de acero e industrias gruesas.

Juzgando por el promedio de ganancias de las acciones representativas que sólo arrojó 38 centésimas de punto, la cantidad no fué sensacional, pero las alzas en cobre, plomo, zinc, y las acciones aliadas fueron tales como para colmar los deseos de aquellos que desde hace tiempo suspiran por el retorno de los días de 1928 y 1929.

El incentivo para las compras en las acciones de metales e industrias pesadas fué suministrado por el Gobierno de los Estados Unidos y otras naciones. El plan de armamentos inglés y los programas más pequeños de otras naciones europeas y asiáticas y la certeza de que los Estados Unidos mantendrán su política de «una Marina igual que la primera», convenció a Wall Street de que el Gobierno continuaría adquiriendo en volumen metales y aceros.

La explosión en el "Wyoming" está siendo investigada

Al reventar una pieza de artillería ocasionó siete muertes y 13 lesionados

SAN PEDRO, California, febrero 19. (AP.) — La marina de guerra investigó hoy la explosión de una pieza de artillería de marina que costó la vida a siete personas y heridas a trece a bordo del crucero desmilitarizado «Wyoming» durante un simulacro de combate frente a San Clemente.

La comisión investigadora estuvo a bordo del crucero, inspeccionó la casamta donde hizo explosión un cañón de cinco pulgadas y tomó declaración a los supervivientes.

El capitán Edwardd J. Trumbule, distinguido oficial del Cuerpo de Infantería de Marina, que fundó la Academia Naval en Nicaragua después de la campaña contra Sandino, estaba al mando de la pieza cuando ocurrió la explosión, siendo una de las víctimas.

Con el objeto de mantener en secreto los detalles de la tragedia no se permitió a los tripulantes del «Wyoming» que bajaran a tierra.

Mañana se efectuará una investigación más minuciosa por parte de una comisión de marina que se reunirá a bordo del «New York».

EL GOBIERNO DEL DOMINIO DEL CANADA REALIZA EL ESTUDIO DE SUS DEFENSAS

OTTAWA, febrero 19. (AP).— Se ha constituído una junta compuesta de los ministros de Justicia, Ernest La Pointe, de Hacienda, Dunne, y de Defensa, Mackenzie y del jefe de gobierno, Mackenzie King, para que estudie las defensas nacionales y todo cuanto se relacione con la seguridad del Canadá, en medio del mundo perturbado actual.

Pusieron sitio a los huelguistas en una fábrica

Los esfuerzos realizados para desalojarlos de ese edificio fueron inútiles

WAUKEGAN, Illinois, febrero 19. (AP.) — Los funcionarios encargados de la aplicación de la ley—rechazados después de dos horas de combate con los huelguistas que se apoderaron de dos fábricas de la Fansteel Metallurgical Corporation del Norte de Chicago — recurrieron hoy a la medida de poner cerco a las mismas.

Establecieron sus líneas alrededor de los edificios, a los cuales cortaron la luz y el gas.

El sheriff L. A. Doolittle, que dirigió a los 125 policías y delegados que intentaron arrojar a los huelguistas de los edificios, anunció que no realizará ningún esfuerzo para atacar las fábricas en espera del resultado de las gestiones de los conciliadores federales y del Estado.

El sheriff reveló que había conferenciado con el Gobernador Henry Horner, por teléfono, pero que no le había pedido tropas.

Además de solicitar auxilios informó al Gobernador que teme que los obreros de otras cuatro o cinco fábricas limiten a los huelguistas.

Los huelguistas piden el reconocimiento de su Comité para la organización industrial.

Uno de los primeros esfuerzos que se realizaron por la mañana con el objeto de dar cumplimiento a la orden judicial de expulsión de los huelguistas, precipitó un motín. Seis obreros resultaron heridos.

El sheriff Doolittle pidió a los huelguistas que se sometieran a la autoridad judicial, acatando la orden dictada por el juez Ralph Dady, pero de las dos fábricas salieron gritos de: «Que se vaya al Diablo».

Entonces el sheriff dispuso el ataque. La policía armada de grandes barrotes de hierro, trató de echar abajo una de las puertas, siendo recibidos con una lluvia de tuercas, cerrojos, poleas y otros objetos de metal así como con el lanzamiento de ácidos.

La policía apeló a los gases lagrimógenos, pero los huelguistas echaron a andar todos los ventiladores y la fuerza del aire impidió que aquellos llegasen al interior de las fábricas.

Un delegado del sheriff y un policía recibieron quemaduras por ácidos. Otro delegado resultó herido al hacer explosión una de las bombas de gas. Tres huelguistas también recibieron heridas.

Centenares de personas se reunieron para presenciar la batalla desde una cerca de alambre.

El Presidente A. J. Aitchison, de la empresa, quien notificó a los huelguistas que estaban despedidos cuando terminaron el trabajo el miércoles, dijo que estaba dispuesto a conferenciar con ellos, pero que no trataría nada relacionado con el reconocimiento del Comité.

El fallecimiento del Comisario de las industrias pesadas del Soviet crea a Rusia una grave situación

Informan desde Moscú de la notable operación quirúrgica llevada a efecto por un médico ruso, el cual logró injertar dos dedos del pie en la mano de un obrero que se lesionó

MOSCU, febrero 19. (AP.).—La Unión Soviética se encuentra en estos momentos ante una grave situación industrial, con motivo de la muerte de Gregori K. Ordzhonikidze, Comisario de la Industria Pesada.

Millares de personas desfilaron hoy por la capilla ardiente, donde está expuesto el cadáver, y el Kremlin anunció que los principales ritos funerales se celebrarán el 21 de este mes, a las tres de la tarde en la Tribuna Lenín de la Plaza Roja. Será enterrado dentro de las murallas del Kremlin.

Todos los teatros han recibido la orden de permanecer cerrados durante tres días.

La muerte de Ordzhonikidze es el segundo golpe que recibe la dirección industrial rusa, desde la reciente ejecución de Gregori Piatikoff, vicecomisario de las Industrias Pesadas, convicto del delito de traición.

Se mencionaban hoy dos nombres para la plaza que ha dejado vacante el Comisario de Industrias Pesadas, y son Valery I. Mezlauk, vicepresidente del Consejo de Comisarios del Pueblo, y Lazarus Kaganovitch, Comisario de Ferrocarriles.

Las estadísticas publicadas hoy demuestran que la industria del automóvil está fracasando este año, pues tres fábricas pequeñas no han logrado cubrir sus cuotas, las que se redujeron a la tercera parte desde el año pasado. Rusia se propone producir ahora 677 carros y camiones diarios, en vez de 835.

Las estaciones de radio de Rusia, dedican hoy sus programas a la memoria del Comisario desaparecido.

Difícil operación quirúrgica

MOSCU, febrero 19. (The N. Y. Herald Tribune).—El profesor M. I. Kuslik, miembro del Instituto Central Traumatológico de Leningrado, logró hoy injertar dedos de los pies en las manos del obrero Boskoff. Este obrero, empleado en una fábrica de maderas, perdió dos dedos de una mano al ser éstos cortados por una sierra mecánica. El profesor Kuslik adhirió a los muñones, los dedos de un pie de Baskoff. Después de pasar éste tres semanas colocado en tan incómoda posición, se descubrió que los dedos del pie se habían unido a los muñones. Entonces el profesor Kuslik amputó los dedos del pie de Baskoff, y después de darles cierta forma, Baskoff, al cabo de tres o cuatro semanas se vió dueño de dos dedos nuevos. Se dice que esta rara operación quirúrgica fué intentada, sin éxito alguno, al final del siglo pasado por el cirujano italiano, profesor Nikoladoni. El profesor Vradel, de Leningrado, logró hacer estos injertos, pero sólo en animales.

PRONTO SERAN JUZGADOS EN EL BRASIL, PRESTES Y BERGER, POR COMUNISTAS

RIO JANEIRO, Brasil, febrero 19. (AP.) — El magistrado Raúl Machado, perteneciente al Tribunal especial de seguridad nacional, informó hoy al corresponsal de la Associated Press que pronto se celebrarán las vistas del proceso contra Prestes y Berger.

Heraclito Sobral Pinto, que ha sido designado abogado defensor de Berger, dijo que «la culpabilidad de su defendido es tan evidente» que no podrá impedir que se le condene.

Posibilidad de una competencia de armamento naval entre Inglaterra y E. U. a la que Italia no puede ir

Francia, por su parte, cree que el plan inglés es un gran desaire para Alemania, la cual entiende que se proponía lograr el distanciamiento entre ella y la Gran Bretaña

ROMA, febrero 19. (The N. Y. Herald Tribune). (Por John Whitaker). Hoy se hizo cosa evidente la angustia del gobierno italiano ante el rearmamento inglés, cuando la posibilidad de una competencia de armamentos entre Inglaterra y E. U. dió la oportunidad a Virgilio Gayda, autorizado editorialista del «Giornale d Italia» y vocero de la prensa del régimen fascista, para lanzar acusaciones contra la democracia.

Gayda dijo: «Los Estados Unidos lograron la paridad naval en mil novecientos veintiuno (en la conferencia naval de Washington celebrada ese año) y ella no perderá esta posición a pesar de la declaración hecha por Sir Samuel Hoare, primer Lord del Almirantazgo Inglés de que Inglaterra alcanzaría la meta de sus armamentos antes de que ninguna otra nación, sin tener en cuenta sus relaciones de cuota con otras potencias navales. «Los Estados Unidos, —añadió Gayda—están construyendo nuevos barcos de guerra con un total de trescientas mil toneladas y desde que se conoció el ultimátum inglés, el Presidente Roosevelt ha llamado a una conferencia a sus consejeros navales para considerar la construcción de diez navíos de línea, mientras que Inglaterra construirá sólo tres».

Según Gayda esta situación hace difícil que el mundo pueda aceptar «lo que evidentemente fué una imprudente declaración de Roosevelt, quien asegura que la culpa de la competencia de armamentos cae sobre las naciones fascistas», dando énfasis a la expansión de armamentos de Francia. Gayda dijo que los proyectos y planes avanzados por los estadistas democráticos, pro desarme, debían ser desechados y olvidados como una cosa inútil.

El Gran Consejo del Partido Fascista se reunirá el primero de marzo, debido al programa de rearme inglés A pesar de todas las recriminaciones de Gayda, se tienen esperanzas aquí de que surja cierta salvación para Italia del idealismo democrático que Gayda acostumbra a ridiculizar.

Víctima de un balance comercial desfavorable, al mismo tiempo en que patrióticamente se insituye en proseguir una política antieconómica (lograr que Italia se baste a sí misma económicamente) y semiagotada por los interminables gastos de la guerra en el Africa Oriental, Italia no puede, en modo alguno, tomar parte activa en una competencia de armamentos con Francia, los Estados Unidos o Inglaterra.

Aunque Gayda jamás haría revelación tal al pueblo de Italia, los centros bien informados aquí esperan que el idealismo de Roosevelt lo lleve a una próxima intervención en los asuntos europeos. Italia vería con tanto agrado como Inglaterra que Roosevelt propusiese una conferencia internacional. Los fascistas aquí arguyen que una conferencia de desarme celebrada dentro de los próximos seis meses, se iniciaría con lo que una reunión similar en Ginebra no reconocería, es decir, el derecho a la paridad en los armamentos de Alemania. Los círculos diplomáticos creen que el problema de seguridad francesa presentaría obstáculos tan imposibles de salvar como el de la paridad de los armamentos para Alemania.

JUBILO EN PARIS

PARIS, febrero 19. (The N. Y. Herald Tribune). El formidable programa de rearmamento inglés ha sido recibido aquí por muchas razones con grandes muestras de satisfacción. En primer lugar, el haber anunciado Inglaterra su programa tan poco después de haber llegado a Londres el embajador alemán, Joachin von Ribbentrop, se considera aquí como un marcado desaire a los planes diplomáticos de Alemania y un contratiempo de primer orden. Los círculos informados aquí creen que la cuestión colonial fué secundaria y que el objetivo principal de Ribbentrop era lograr un distanciamiento entre Francia e Inglaterra, alistando el concurso de esta nación en una cruzada antibolcheviqui, lo que le daría a Alemania mano libre en la Europa Central y Oriental.

En segundo lugar Francia estima que la decisión de Inglaterra a rearmarse es una garantía contra el retorno de Inglaterra hacia una política de aislamiento. Esta contención está basada principalmente en el hecho de que el ejército es el que menos atención recibe en el programa de defensa inglés.

El diario radical socialista «Oevure», dice hoy:

«Casi todo el rearmamento inglés está concentrado en sus fuerzas aéreas navales. Inglaterra cuenta, principalmente, con el ejército francés para defender las avanzadas junto al Rhin, hasta que su ejército pueda dar apoyo».

Se podría, sin embargo, decir que el que Inglaterra no le preste debida atención a su ejército significa que no entra en sus cálculos enviar, en caso de guerra, un ejército expedicionario inglés al continente. Francia, empero, cree tener buenas razones para llegar a la anterior hipótesis. Cree que la eficaz y rápida acción conjunta anglo-francesa en el caso de las fortificaciones alemanas en Ceuta no pasó inadvertida en Inglaterra. Además, Francia está lista a colaborar con Inglaterra ahora más aún cuanto ella cre que Inglaterra tendrá ánimo y fuerzas para poner en acción su política. Aquí se cree que la decisión inglesa significa un cambio de método y no de fines y que Inglaterra continuará su política, post guerra, de organización, consolidación y paz.

Nadie parece creer en la posibilidad de que el rearmamento inglés signifique un retorno a la política imperialista. Por el contrario «Le Temps» considera que Inglaterra fué obligada a adoptar tal memida debido al fracaso del método de conciliación para impedir el rearmamento de Alemania, la reocupación de Renania, la conquista de Etiopía y los constantes reveses de la Liga de las Naciones. Se cree que Inglaterra hizo un prolongado experimento que terminó en grave desengaño y grave pérdida de prestigio.

Si Alemania se maravilla por este paso dado por Inglaterra debe tener en cuenta que su formidable rearmamento y su negativa a ayudar a la reorgnización de la seguridad colectiva son verdaderas razones que han obligado a actuar a Inglaterra. El gobierno británico no desea seguir viéndose sorprendido por los eventos y por «faits accomplis» contra los que resultan inútiles las vías diplomáticas a menos que no estén respaldadas por sólidas fuerzas.

Quizás el aspecto más impresionante de los planes ingleses desde el punto de vista francés es la decisión del gobierno inglés de financiar, por lo menos, dos mil millones de dólares de gastos de armamentos, por medio de empréstitos.

Después de admirar el éxito de la lucha inglesa para equilibrar el presupuesto, el pueblo francés está muy impresionado por el tranquilo anuncio del gobierno inglés de que obtendrá esos dos mil millones por medio de «rentes».

Que Inglaterra haga público estos planes es prueba evidente de que tiene plena conciencia de su poderío.

Quezón no quiere hablar aún del motivo del viaje

Dice que hasta después de su entrevista con Roosevelt no puede hacer declaraciones

NUEVA YORK, febrero 19. (AP.)— Al mismo tiempo que se aseguraba que «no tiene ninguna proposición que hacer» el Presidente Manuel Luis Quezón de Filipinas, declaró a su llegaíla a esta ciudad, procedente de la Costa del Pacífico, que sería de mtuo beneficio «algún convenio comercial recíproco.»

Negándose a confirmar las noticias que se han publicado últimamente relativas a que trata de impedir que los Estados Unidos levanten barreras aduanales contra las Filipinas cuando el Archipiélago logre su completa independenica en 1946, el señor Quezón indicó que esa es una cuestión que se ha de discutir más tarde.

«He venido a ver al Presidente», dijo. «No tengo libertad para hablar acerca de los propósitos de mi viaje hasta que le haya visto. Sin embargo, puedo decir que he venido a tratar asuntos puramente interiores que afectan a las Filipinas.»

Comentando las futuras relaciones con este país dijo:

«No tengo ninguna proposición que hacer sobre ese punto. Se trata de algo que se discutirá cuando el Presidente convoque a conferencia a los dos países.

«Pero quiero decir lo siguiente: Sería de mutuo beneficio que se negociara algún tratado de reciprocidad comercial.»

El Presidente Quezón y su séquito fueron recibidos en la estación de Pennsylvania por el alcalde F. H. La Guardia y Roy W. Howard, publicista, así como por una banda de música y un numeroso grupo de filipinos.

PROTESTA DE HOLANDA POR LOS IMPUESTOS DE EE. UU.

AMSTERDAM, febrero 19. (AP).— La Bolsa de esta ciudad cablegrafió al presidente Roosevelt, protestando de la intención del gobierno norteamericano de imponer una sobre-tasa a los contribuyentes extranjeros y a los poseedores de bienes raíces.

ACTUALIDAD INTERNACIONAL

Se asegura que después del viaje del ministro de Relaciones Exteriores de Alemania, Barón de Neurath, a Viena, el canciller Schuschnigg hará un viaje a Roma, para concertar lo relacionado con la celebración de un plebiscito sobre la restauración de la monarquía en Austria. Es indudable que este problema interesa excepcionalmente a Alemania; la restauración de la monarquía en Austria pudiera ser el abandono definitivo de las aspiraciones pangermánicas en el Danubio, lo cual parece ser contrario a los principios básicos del movimiento nacional-socialista; aun ganando la amistad de Italia para un largo período es difícil creer que Alemania habrá de comprometerse a tal cosa por mucho tiempo. Si ha de tratarse de la restauración del régimen monárquico en Austria, Alemania habrá de reiterar las garantías de su independencia y los nazi austriacos deberán cesar en sus campañas pangermánicas, a cambio de una colaboración directa en el gabinete del Canciller Schuschnigg; sea como fuere este último, la colaboración sólo será transitoria; en Alemania existe positivamente una opinión favorable a la anexión al hermano mayor, ahora en la derecha como antes en la izquierda; cuando los socialistas gobernaban en Austria y Alemania eran los dos grupos de la unión, a la cual se oponían los católicos, defensores del principio de la independencia nacional.

En Hungría parece que no temen que en Austria se celebre un plebiscito en favor de la restauración de Otón; suponen que el Gobierno de Schuschnigg está ya tan comprometido, que tiene que buscar el apoyo de todos los grupos de la derecha en favor del mantenimiento de un Estado austriaco fuerte, representado por el Frente Patriótico.

Es muy significativo, sin embargo, que en estos momentos en que se acepta por Italia y Alemania el prohibir la salida de voluntarios para España, se plantee con tanta resolución el problema danubiano; acaso las dos potencias fascistas miren ahora algo más al Danubio que al Mediterráneo; en la cuenca de este río, los intereses de Alemania, en el terreno político, son acaso actualmente más importantes que los que pueda tener en el Mediterráneo.

La cuestión española, por otra parte, ha entorpecido bastante la labor de Von Ribbentrop en Londres; la Gran Bretaña no ha tenido otra política, a causa de los acontecimientos de España precisamente, sino mantener la estrecha cooperación con Francia. Según los cánones de la buena política alemana, esto es erróneo; Inglaterra es una amistad preciosa para Berlín y no es nada sensato que se busque enemistarla lejos de atraerla.

La gran dificultad que tiene el problema de la restauración de los Hapsburgos en Austria es el temor de los países de la sucesión austriaca, como Checoeslovaquia y Yugoeslavia, de que la monarquía trate de reivindicar derechos, apoyándose en las minorías germánicas más dispuestas tal vez al pangermanismo de Viena que al pangermanismo nazi de Berlín. Las aspiraciones de la «Deutschtum», en todo caso, pueden hacerse más amplias y generales con una Austria compacta en el Danubio con los núcleos dispersos de los alemanes de esa cuenca, que ahora, sin la cohesión espiritual necesaria a un empeño de reintegración sin la cohesión espiritual necesaria a un empeño de reintegración germánica.

Es evidente que el desarrollo de las tendencias de Alemania a la integración de la «Deutschtum» está marcado en dos etapas bien claras, precisas: (1) período nacionalista y (2) período imperialista. De ahí que, en un plazo más o menos largo, Italia y Alemania volverán a chocar en esa región de Europa, como en el pasado; existen determinismos a los cuales no pueden escapar los pueblos y éste es uno de ellos.

Las naciones danubianas contemplarán con inquietud estos nuevos movimientos de Italia, Alemania y Hungría; Francia tratará de sacar provecho de esta situación, contando siempre con esos países que han sido su retaguardia más efectiva en las maniobras diplomáticas de los últimos tiempos.

J. L. M.

El comité central ejecutivo del Kuo Min Tang ratifica su confianza al caudillo chino Chiang Kai-Shek

El programa comunista chino trasmitido por telégrafo al Comité Ejecutivo fué recibido desfavorablemente por la sesión plenaria efectuada ayer en Nankín por aquel

NANKIN, febrero 19. (The N. Y. Herald Tribune).—El generalísimo Chiang Kai Shek recibió un voto de confianza del Comité Central Ejecutivo del Kuo Min Tang en su tercera sesión plenaria celebrada esta tarde cuando se negó a aceptar su renuncia de todos sus cargos políticos. La renuncia fué de mera fórmula, provocado por el secuestro de Chiang en Sian Fú y la rebelión de las unidades militares pro comunistas en las provincias del norte.

El programa comunista chino, transmitido el miércoles por telégrafo al Comité Central Ejecutivo, fué recibido desfavorablemente por la sesión plenaria hoy, la que es muy probable favorezca alguna actitud conciliadora con los rojos, aunque varias facciones entre los delegados, abogan por la incorporación de los rojos en el ejército chino nacional y su establecimiento en una región aislada.

Problemas más importantes ante los líderes del Partido, que son la política a seguir en cuanto al comunismo, la defensa nacional contra el Japón y la convocatoria a un Congreso del pueblo para adoptar una Constitución, serán tratados probablemente en la sesión de mañana, que es la última. Se esperan cálidos debates mañana sobre las proposiciones de la importante delegación del Suroeste, en las que están incluídas una apropiación nacional para la defensa y el fijamiento de una fecha definitiva para el Congreso del pueblo, con objeto de inaugurar el régimen constitucional.

CON AYUDA DE MULETAS, SU SANTIDAD EL PAPA, DIO AYER ALGUNOS PASOS

CIUDAD VATICANA, febrero 19. (AP.) — El Papa Pío XI dió hoy más pasos que en días pasados, valiéndose de unas muletas, y después pasó varias horas, tomando el sol, en el solarium que se ha construido para la curación de Su Santidad.

No pudo asistir al primer sermón de la Cuaresma, que se pronunció en el Salón del Trono ante quince cardenales y otros muchos prelados. Sin embargo, concedió varias audiencias.

El estado general del Pontífice ha mejorado en los últimos días.

Festejos para la recepción de von Neurath en Viena

Fiestas y solemnidades de diversas índoles están preparando en su honor

VIENA, febrero 19 (The N. Y. Herald Tribune).—Un programa de eventos y solemnidades ha sido confeccionado para el Ministro de Relaciones alemán, Constantin von Neurath, quien llegará aquí el lunes para una visita de dos días. El Ministro vendrá acompañado de dos funcionarios del Ministerio de Relaciones y del Ministro austriaco en Viena.

A su llegada será recibido en la estación por el Ministro de Relaciones austriaco, doctor Guido Schmidt, y funcionarios del Ministerio austriaco. En la mañana, colocará una ofrenda floral en el monumento a los héroes austriacos, y otro en el monumento a los soldados alemanes que murieron en Austria, durante la guerra.

Más tarde, el barón Neurath visitará al Canciller Kurt Schuschnigg, ofreciéndole éste un almuerzo en su honor. Por la tarde recibirá a los miembros de la colonia alemana.

M.E.C.D. 2016

SUPLEMENTO DIARIO EN ROTOGRABADO

DIARIO DE LA MARINA

ACTUALIDAD NACIONAL E INTERNACIONAL

LA HABANA, SABADO, 20 DE FEBRERO DE 1937

Banquete ofrecido por The Coca Cola Company, de Estados Unidos, y la Compañia Coca Cola S. A., en el Casino Nacional, a los miembros de la Associated Chain Drug Stores, que recientemente nos visitaron.

LA REINA MADRE, de Inglaterra, a su llegada al Gaumont Cinema, de Londres. Esta es la primera vez que la Reina Mary asiste a un acto público, desde la muerte de su augusto esposo el Rey Jorge V. Aquí se ve al Hon. Heraldo Chichester, que la atiende al descender del coche (Foto Wide)

ONCE PERSONAS fallecieron en el misterioso accidente de aviación ocurrido a un aparato de la línea Los Angeles-San Francisco de California. Véase el estado en que quedó el aparato, totalmente invertido, y los trabajos de rescate de los supervivientes (F. Wide)

EN ESTA impresionante foto, se ve a los hombres que componen la tripulación de un guardacostas norteamericano, tratando de auxiliar a la tripulación de un buque, el «Cottoneva», que fué lanzado a la costa de Fort Orford (Oregon) (Foto Wide)

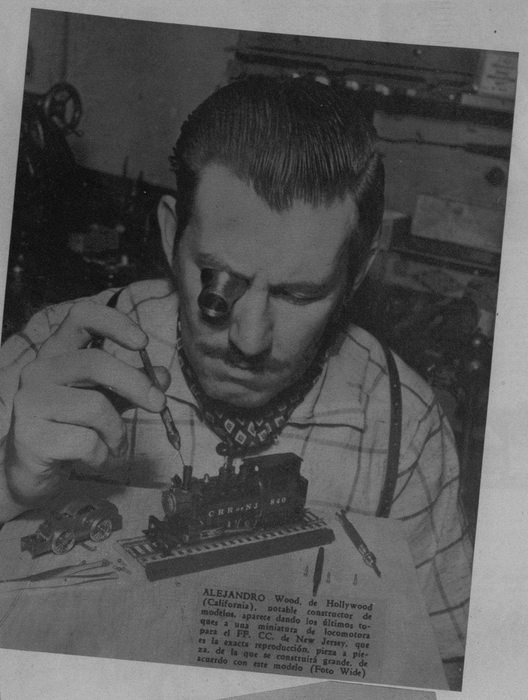

ALEJANDRO Wood, de Hollywood (California), notable constructor de modelos, aparece dando los últimos toques a una miniatura de locomotora para el FF. CC. de New Jersey, que es la exacta reproducción, pieza a pieza, de la que se construirá grande, de acuerdo con este modelo (Foto Wide)

UN ALUMNO de una Academia Militar de New York, gran contorsionista, puede hacer su ejercicio de ametralladora en la forma que muestra esta foto (Foto Wide)

LAS PRUEBAS de un nuevo tanque de guerra en los Estados Unidos, se realizaron recientemente en Fort Meade (Maryland), ante un grupo de militares y varios hombres de ciencia (Foto Wide)

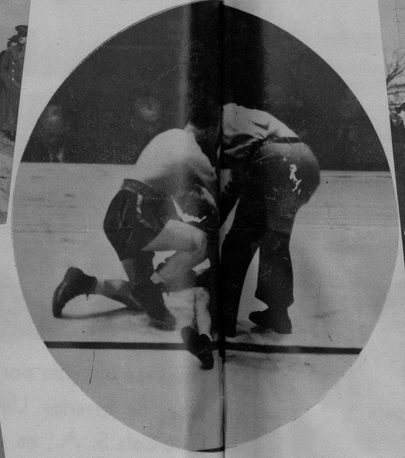

EL REFEREE Frankie Fullman, asistiendo a Lou Ambers (izquierda), que se enfrentó con Davey Day, de Chicago, en el encuentro celebrado en el Hipódromo de New York, hace días (Foto Wide)

RETRATADOS frente a la tumba de Abraham Lincoln, asociándose a la celebración del aniversario, aquí aparecen las figuras más destacadas de la Legión Americana, que depositaron sentidas ofrendas florales ante el monumento (Foto Wide)

EL PRESIDENTE Roosevelt rindió tributo a la memoria de Lincoln, asistiendo a los servicios que se celebraron en Washington con motivo del cumpleaños del gran Presidente americano (Foto Wide)

EN EL VALLE del Sol (Idaho), estas deportistas de la nieve se deslizan gratamente por la montaña, convertida en lugar predilecto (Foto Wide)

UNA CAIDA espectacular. Ocurrió en Satwick (Inglaterra), durante las carreras del Steeplechase celebradas en aquella ciudad (Foto Wide)

LOS HUELGUISTAS de Flynt (Michigan), abandonando la Planta número 2 de Body después de haberse firmado el convenio que ha puesto fin a la huelga planteada en aquella población, en la que participaron 35.000 hombres (Foto Wide)

EL «Casparilla», saliendo del [illegible] (Fla.), para tomar [illegible] carnaval que [illegible] la costa del este. Es una [illegible] llegada del bucanero [illegible] a la bahía de [illegible] (Foto Wide)

EL FUHRER alemán Adolf Hitler revistó las tropas nazis el pasado 30 de enero, celebrando el cuarto aniversario de la llegada al poder de los nacionalsocialistas germanos (Foto Wide)

DOS MELLIZOS, Neno y Felipe Bellonte, han decidido casarse pronto con las mellizas Frances y Fannie Bridget. Ellos son dos bailarines, de Washington (Foto Wide)

M.E.C.D. 2016

Cicatriza más de prisa cortaduras, contusiones, quemaduras y picaduras

ahuyenta más pronto el riesgo de infección

¡Protéjase: use Zonite!

CINCO VECES MÁS POTENTE (según prueba científica) que cualquiera otro antiséptico común; y, sin embargo, ejerce acción tónica sobre los tejidos y favorece la cicatrización inmediata.

NO DUELE—No daña los tejidos de la epidermis, como ocurre, a veces, con el yodo y otros cáusticos. Ayuda a la naturaleza a cerrar más pronto la herida, disminuyendo el peligro de infección.

NO MANCHA—Zonite es incoloro y no deja esas feas manchas de otros antisépticos. 7ZS-21

Zonite

Para Cicatrizar Más Pronto
Para Aliviar Más Pronto

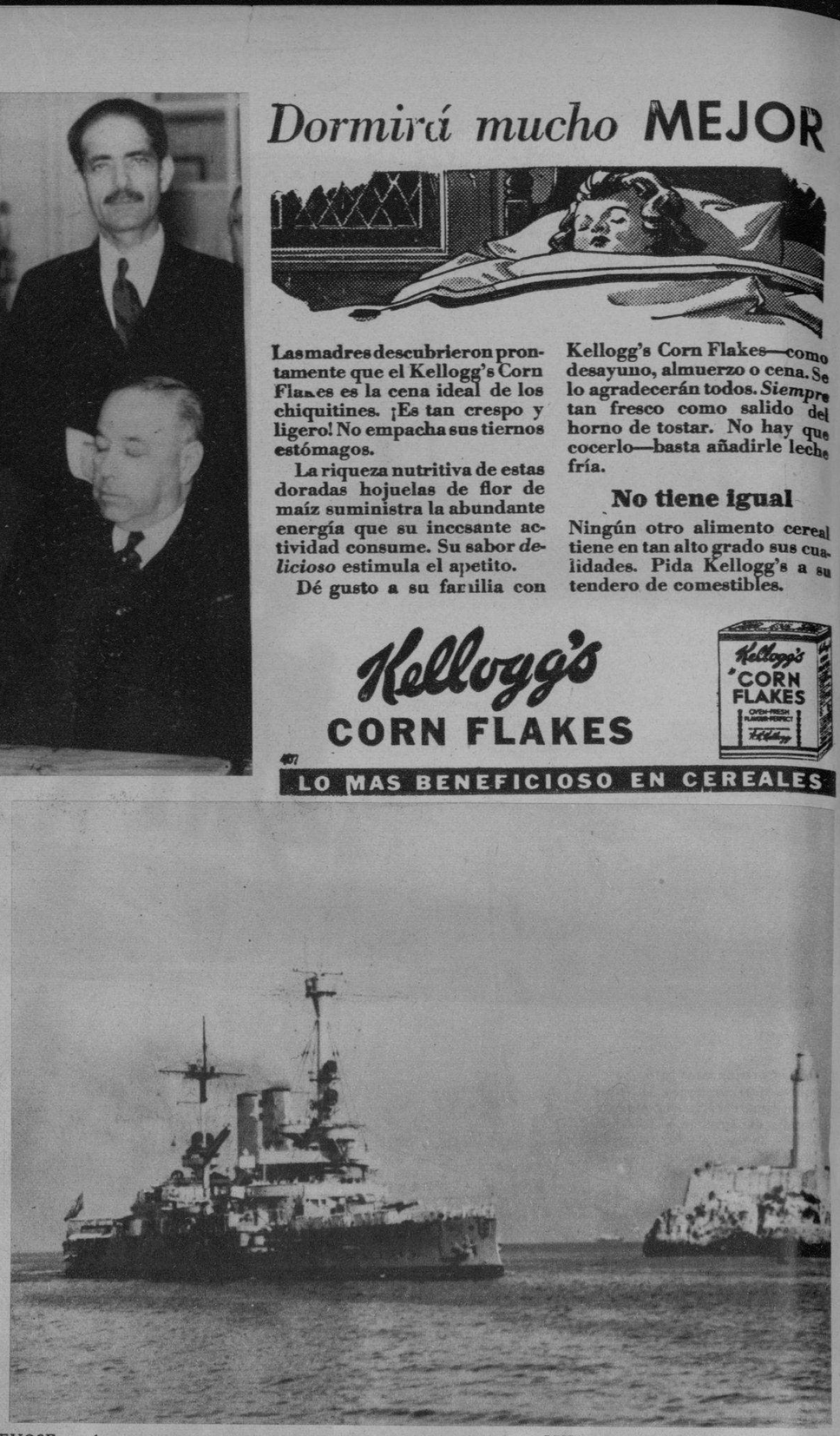

Dormirá mucho **MEJOR**

Las madres descubrieron prontamente que el Kellogg's Corn Flakes es la cena ideal de los chiquitines. ¡Es tan crespo y ligero! No empacha sus tiernos estómagos.

La riqueza nutritiva de estas doradas hojuelas de flor de maíz suministra la abundante energía que su incesante actividad consume. Su sabor *delicioso* estimula el apetito.

Dé gusto a su familia con Kellogg's Corn Flakes—como desayuno, almuerzo o cena. Se lo agradecerán todos. *Siempre* tan fresco como salido del horno de tostar. No hay que cocerlo—basta añadirle leche fría.

No tiene igual

Ningún otro alimento cereal tiene en tan alto grado sus cualidades. Pida Kellogg's a su tendero de comestibles.

Kellogg's
CORN FLAKES

LO MAS BENEFICIOSO EN CEREALES

S. E. THOMAS Maytland Snow, Ministro de la Gran Bretaña en Cuba, en los momentos en que estampaba su firma al pie del Tratado Comercial anglo-cubano, acto que tuvo lugar en nuestra Cancillería ayer. Junto a él: nuestro Secretario de Estado, Gral. Montalvo, y rodeándolos: los Sres. Guillermo Cacho Negrete, jefe del despacho; Angel Solano, jefe del Comercio Exterior; José M. Cortina Jr.; Pedro Rodríguez Capote, y Espinosa, secretario particular del Subsecretario de Estado. El Dr. J. M. Cortina, asistió al acto como invitado de honor, por haber sido el decisivo negociador de este Tratado (Foto D. M.)

MIEMBROS de la Policía Nacional, en el momento de desfilar, en correcta formación, ante las autoridades competentes, como preparación para el gran desfile patriótico que se celebrará el próximo día 24 del actual mes (Foto D. M.)

AYER LLEVOSE a cabo, en la explanada del Maine, una brillante revista de las fuerzas policíacas habaneras, como preludio del gran desfile patriótico del próximo 24 del actual febrero. Las fuerzas policíacas desfilaron ante las autoridades que figuran en este grupo: los Secretarios de Defensa, Estado y de la Gobernación, doctores Remos, Giménez Lanier y general Montalvo; el Jefe de la Policía Nacional, coronel Pedraza; el de la Marina Constitucional coronel González, y varios de sus ayudantes (F. D.)

AYER por la mañana, entró en nuestro puerto el buque-escuela alemán «Schleswig-Holstein», a bordo del cual viajan gran número de alumnos de la marina de guerra. El buque germano permanecerá algunos días en nuestra bahía (Foto D. M.)

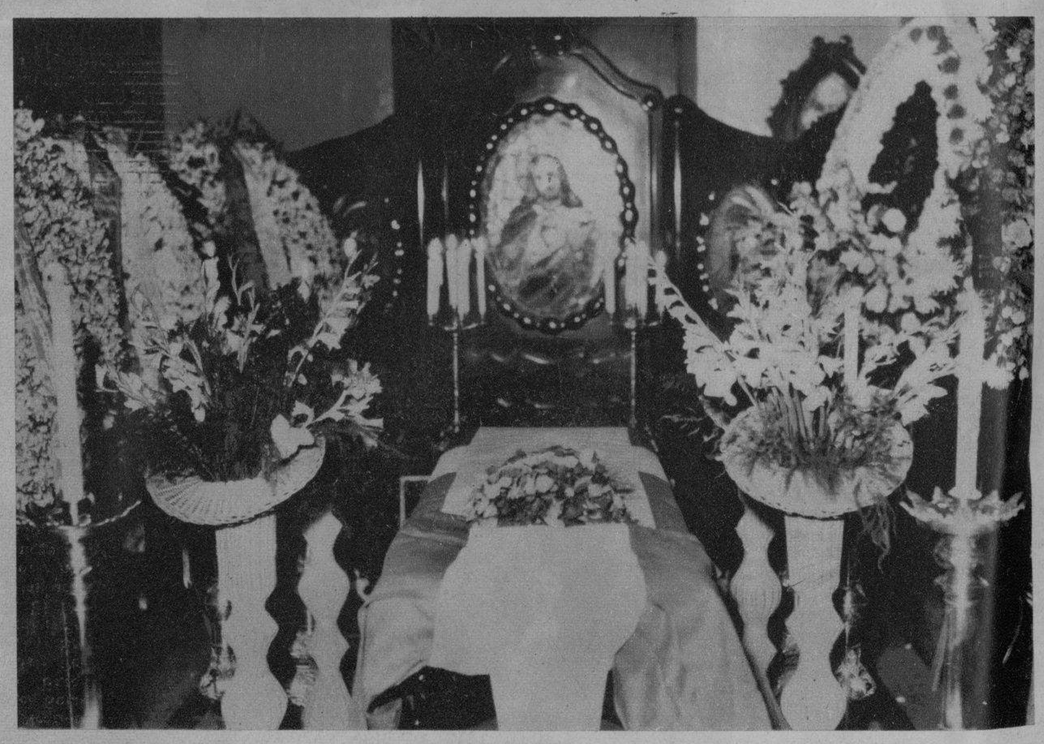

CAPILLA de la gran funeraria de Alfredo Fernández, donde está expuesto el cadáver del Cadete fallecido a bordo del crucero de guerra sueco «Gotland», para ser embarcado a su país (Foto D. M.)

EL CONTRATISTA Primitivo del Portal explica al Coronel Fulgencio Batista el alcance y proporciones de la represa que se construye en Charco Mono, para el acueducto de Santiago de Cuba. El Jefe del Ejército Constitucional hizo una visita a las obras durante su estancia en Oriente (F. D.)

Para el baño y el tocador

HE aquí un grupo selecto de productos, que constituyen el detalle máximo de elegancia para el baño y el tocador:

La Legítima Agua de Kolonia 1800 de Crusellas, que impregna la ropa y el pañuelo con su perfume delicioso y persistente. El Jabón Kolonia 1800 deja la piel fresca, agradable y deliciosamente perfumada. El polvo de talco Kolonia 1800, de fragancia exquisita y perfecta adherencia. Los productos Kolonia 1800 de Crusellas imprimen un sello de elegancia y distinción. Su perfume es característico de las personas de gusto refinado.

Exija la "LEGITIMA KOLONIA 1800 DE CRUSELLAS"

M.E.C.D. 2016