1A SECCION 1

SERVICIO DE ASSOCIATED PRESS
Esta queda autorizada para usar nuestro servicio y noticias de información.
HILO DIRECTO CON NUEVA YORK

DIARIO DE LA MARINA

El DIARIO DE LA MARINA es el periódico más antiguo de Cuba. Fué fundado en el año mil ochocientos treinta y dos.
SERVICIOS ESPECIALES DE ESPAÑA

1A SECCION 1

AÑO CV.—NUM. 41 | ACOGIDO A LA FRANQUICIA POSTAL | LA HABANA, MIERCOLES, 17 DE FEBRERO DE 1937.—SANTOS SILVANO Y ALEO DE FALCONERI | TIEMPO PARA HOY: VARIABLE | PRECIO: 5 CENTAVOS

125,000 PERSONAS VITOREARON AL PRESIDENTE Y AL JEFE DEL EJERCITO A SU LLEGADA A STGO. DE CUBA

(COLUMNA CUATRO)

Auténticos, Abeceístas y "Retraídos" se movilizan para ir en un block a la Constituyente

26 NACIONES PONDRAN EL "CORDON SANITARIO" A ESPAÑA

IMPRESIONES

Estas exhumaciones de las cosas de antaño ¿no revelan el íntimo placer de encontrarse a uno mismo?

Las modas que pasaron, las costumbres extinguidas, las diversiones de tiempos pretéritos, las tradiciones truncas, las cosas, en general, que fueron desplazadas por otras que la industria y la ciencia crearon de consuno, vuelven entre nosotros a la vida por breves horas, no a realizar las funciones para las que fueron inventadas, sino a satisfacer el supremo deleite de su evocación.

Dijérase que en estas semanas se opera un milagroso reverdecer de las cosas ya marchitas. De las cosas y aun de los hombres.

Días atrás asistí a una de estas resurrecciones emocionantes: el **Almendares** y el **Habana**, los famosos clubs de **base-ball**, se enfrentarían con sus equipos de hace seis lustros.

Cuando llegamos a los terrenos con que la magnificencia de don Julio Blanco Herrera dotó a la Habana de un **stadium** deportivo de primer orden, daba principio esa especie de película del pasado. Película dolorosa, porque en ella, al revés de lo que ocurre en los grabados y fotografías viejos, eran los personajes, y no su indumentaria, los que habían envejecido.

Los ídolos de ayer, los héroes de un día tornaban a ocupar las mismas posiciones en las que se hicieron famosos.

Todo estaba igual. Idénticas reglas regían el juego; el sol brillaba como en las tardes hermosas en que los espectadores aclamaban al feliz propinador de un buen batazo o al magnífico **ladrón de bases** que en sus piernas y en su audacia encerraba la clave de sus éxitos.

Todo estaba igual... menos los hombres. La novena del **Almendares** apareció con su cuadro completo. Con la excepción de Méndez, el Diamante Negro, el famoso lanzador que hizo morder el polvo al **Cincinnati**, al **Detroit** y a otros clubs de las Grandes Ligas norteamericanas, el **Almendares** que teníamos delante era el mismo de 1908.

Y, sin embargo, aquellos hombres que formaron una máquina peloteril invencible, ¡cuán lejos estaban un día de 1937 de poder enfrentarse con un grupo cualquiera de colegiales de 1937!

¿Te acuerdas, lector, de Julián Castillo? Su nombre concordaba con su naturaleza. Inmenso en su obesidad, cuando se apostaba en el **home** ya se sabía que la pelota saldría disparada con la velocidad de un pedrusco lanzado por una catapulta. Pero eso fué ayer. Eso fué en su tiempo. Cada hombre tiene el suyo y es más breve aún que la propia vida, con ser ésta tan fugaz. Cada hombre y cada cosa tienen su tiempo. A Julián, el terrible Julián de hace un cuarto de siglo, la estaca empuñada con el mismo gesto imponente de hace un cuarto de siglo, le tiraban sin temor las pelotas (le pasaban los **strikes**) con la impunidad con que un niño irreverente puede entrar a pedradas a un castillo en ruinas, pues este otro de carne y hueso también se había rendido a su gran pesadumbre.

Y mientras las gentes reían, unos pocos recordábamos y, ¿por qué no?, meditábamos, pues aunque

«parece que el que recuerda
a su propio entierro asiste»,

recordar es siempre dulce.

De pronto, una pelota se eleva en la dirección del **right-field**. Es a Rogelio Valdés a quien corresponde atraparla. Nos parece verlo dispararse como el azor tras su presa. Pero es un engaño, simple visión de lo que vimos hace algunos lustros. La pelota desciende a pocos pasos del maravilloso **out-fielder** de 1908; cae al suelo sin que éste lo impida; ¡símbolo triste de la vejez que se siente sin fuerzas, sin ánimos y sin ilusiones para correr en pos de lo que la juventud tanto se afana por asir!

Y así todos y todo... ¿Qué conservaban aquellos hombres de lo que los hizo famosos y admirados de nuestro público? El estilo. He ahí lo que no se pierde ni se cambia. El modo de correr de cada uno era el mismo, pero con lentitud; el modo de batear, también el mismo, pero sin vigor; la manera de coger, la misma, pero sin certeza.

¡Estampas vivas de 1908, de 1909, de 1910, qué elocuentes resultan y qué ejemplares para los que viven fiados en una juventud que pasa

...«como las naves,
como las nubes, como las sombras».

Esta noche iremos a ver otra no sabemos si llamarle exhumación o resurrección.

Emilio Eguiluz, el gran **Ciudadano** de los días delirantes en que cualquier azucarero con fortuna se jugaba a su cesta una colonia, reaparecerá hoy en el viejo y simpático Jai-Alai.

El glorioso delantero es todavía un hombre joven, y lleva esta noche a su zaga al inmenso Gutiérrez, cubano como él, y como él uno de los más maravillosos pelotaris de todas las épocas.

¡Ojalá lo veamos refulgir aunque sea con las vivísimas llamaradas que despiden los cuerpos momentos antes de apagarse para siempre!

DESDE EL 20 DE ESTE MES NO PODRAN PASAR VOLUNTARIOS A LA PENINSULA, SEGUN EL PACTO

Portugal se negó a suscribir el Convenio, pero se cree que finalmente accederá, impelido por razones muy poderosas. El bloqueo se iniciará el 6 de Marzo

QUIEREN EVITAR QUE LA GUERRA SE PROPAGUE

LONDRES, febrero 16. (AP).—Veintiséis naciones europeas aprobaron hoy un plan para aislar la revuelta civil española y evitar de esa manera que se propague el conflicto al resto de Europa y divida a los pueblos en comunistas y fascistas.

Los simpatizadores de las dos facciones en guerra aprovechan el tiempo mientras el Comité de Neutralidad Internacional de Londres aprobaba un plan para suprimir el voluntariado a partir de la media noche del 20 de febrero y otro para bloquear por completo las costas de la Península Ibérica a partir del 6 de marzo.

Solamente Portugal, país que apoya decididamente a los nacionalistas españoles, se negó a ratificar el acuerdo aprobado por veintiséis naciones que establece un «cordón sanitario» alrededor de la guerra española.

Los simpatizadores franceses e italianos están acudiendo presurosos a inflar las filas de los contendientes españoles o hacen planes para unirse a ellos antes de que la prohibición entre en vigor. Alemania no ha dado señales de que enviará nuevos contingentes, lo que indica, según parece, que el Reich está seguro de que los nacionalistas españoles ganarán la guerra sin su concurso. De los puntos de la frontera francesa se recibieron informaciones dando cuenta de que 1,400 voluntarios franceses la habían cruzado en febrero, partiendo 650 de Perpignan para Barcelona, cruzando 300 por Perthus y 450 por Cerbere.

En los centros informados de Roma se interpreta la admisión en el sentido de que no habrá cesación de envío de voluntarios hasta que no entre en vigor el plan.

En Toulouse, 500 fascistas catalanes se reunieron con el fin de entrar en territorio español y sumarse a las tropas de Irún, cerca de la frontera francesa, dispuestos a prestar servicio más tarde en el frente de Madrid.

Un intenso bloqueo de los puertos españoles y portugueses, aplicado por las principales potencias a partir del 6 de marzo, es posible induzca a Portugal a participar en la acción internacional, según espera el Comité, lo que permitiría establecer observadores neutrales a lo largo de su frontera con España.

Los periódicos de Berlín aseguran sarcásticamente que Francia, que fué la nación que más se distinguió pidiendo que el mundo estableciera una política de neutralidad, se ha decidido a aprobar el plan que prohibe el voluntariado después que se han perdido todas las esperanzas de salvar a Madrid del peso de las fuerzas del general Franco.

El reciente ascenso del general Wilhelm Faupel a Embajador cerca del régimen nacionalista se interpreta por los observadores diplomáticos como señal de que Alemania está convencida de la victoria de Franco.

Los periódicos de Roma dan cuenta de que numerosos contingentes franceses y de otros países han cruzado la frontera franco-española para ayudar al Gobierno de Valencia.

Italia y Alemania se unieron repentinamente a Rusia, Inglaterra y Francia anoche en la aprobación del plan de la Subcomisión para islar la guerra, poniendo fin a un mes de suspensiones y debates. El programa ha sido aprobado hoy por veintiséis naciones que son, además de las cinco grandes potencias, Bulgaria, Turquía, Grecia, Austria, Hungría, Checoeslovaquia, Rumanía, Noruega, Suecia, Finlandia, Dinamarca, Yugoeslavia, Polonia, Estado Libre de Irlanda, Bélgica, Holanda, Albania, Latvia, Estonia, Lituania y Luxemburgo.

Portugal no dió su aprobación al plan.

Los detalles del bloqueo naval se completarán para el 20 de febrero, fecha en que entra en vigor la prohibición para el voluntariado. En la forma que se ha acordado, las patrullas navales no tienen derecho a detener a los buques sospechosos de conducir armas y hombres a España, sino que se limitarán a dar cuenta de sus movimientos al Comité para que éste decida. A bordo de cada buque irá un observador designado por el Comité.

Más de mil observadores prestarán servicio en los buques así como en las fronteras entre España y Francia y España y Gibraltar. El costo de tales observadores que se calcula en $2.000,000 se distribuirá proporcionalmente entre los miembros del Comité.

El Gobierno francés ha preparado ya vigorosas medidas para complementar el programa, según indican las noticias recibidas de París. El ministerio del Interior sometió hoy al Gabinete varias proposiciones para reforzar las patrullas de la frontera, las cuales inspeccionarán minuciosamente los pasaportes. Novecientos guardias móviles están prestando servicio actualmente en la frontera.

Todos los puertos y aeródromos franceses serán vigilados estrechamente. Los bureaus de reclutamiento, la mayoría de los cuales son conocidos por las autoridades, serán clausurados y una nueva ley castigará los reclutamientos.

Los funcionarios ingleses dicen que el Gobierno nacionalista de Burgos «ha dado su consentimiento» para que se envíen auxilios a Almería, donde 150,000 refugiados se han concentrado desde el avance de los fascistas por la costa.

La reunión del Comité de Neutralidad suspendió la sesión sin que el representante de Portugal hubiera recibido nuevas instrucciones de su Gobierno.

Para el jueves ha sido citada a reunión la Subcomisión. Mientras tanto se espera que Inglaterra reanudará su presión sobre Portugal a fin de que se una al programa del Comité. Los planes de control de la Subcomisión se han dejado en suspenso hasta conocer la decisión final de los portugueses.

Archibald Ramsay, conservador, preguntó en la Cámara de los Comunes si el Gobierno pensaba reconocer el régimen nacionalista, asegurando que las fuerzas de Franco dominan las tres cuartas partes del territorio español. El Vizconde Granborne contestó bruscamene: «No».

El Embajador alemán Joachim von Ribbentrop no solamente prometió pagar la parte que correspondiera al Reich en la supervisión en libras esterlinas en vez de marcos, sino que dijo: «Esperamos que nuestros amigos los portugueses también hallarán el medio de colaborar con nosotros.»

Von Ribbentrop dijo que Alemania e Italia se proponen insistir en su petición de que se declare un bloqueo contra el oro del Banco de España, proposición a la que se opone terminantemente Rusia.

EN SAN MARTIN DE LA VEGA LA LUCHA SE HIZO TERRIBLE

Quedó casi arrasado al paso de los Ejércitos. Se peleaba cuerpo a cuerpo en el campo

(Por Jean d'Hopital)

TALAVERA DE LA REINA, febrero 17. (Havas).—Frente al barrio de Usera, al Sur de Madrid, ocupado por los rojos, se encuentran los nacionalistas, atrincherados en Carabanchel; el enemigo está en algunas partes a unos 400 metros de distancia y en otros a unos 600. En este sector, que siempre está tan extraordinariamente activo, hace pocos días que los milicianos fueron batidos con dureza; todos los días los soldados de Franco tienen ocasión de presenciar un espectáculo sorprendente: una mujer pobremente vestida, a las 9 a.m., llevando de la mano a un chico, sale de las trincheras rojas y viene apaciblemente a coger agua en el Manzanares; en los días de dura acción, al igual que en los de calma, la mujer obra igual; lo más que puede suceder es que algunas veces demore la salida, a causa del cañoneo. Es indiferente a cuanto ocurre en su derredor; se le conoce en la línea de combate con el mote de «la loca del chico».

Hemos estado en San Martín de la Vega; parece que un ciclón ha pasado sobre el pueblo del Jarama, que fué tomado ayer por la tarde por las tres columnas del general Varela; los muebles de encuentran en las calles, formando grotescas barricadas; en las puertas de las casas, por el suelo, las armas y municiones, abandonadas por el enemigo; se descubren todavía los puntos en donde estuvieron montadas las ametralladoras; las paredes de las casas aparecen acribilladas a balazos, atravesadas en muchas partes por las granadas.

Los vecinos, que habían huído a refugiarse en las anfractaciones del terreno, regresan con sus mujeres e hijos; algunos traen un asno o una mula; regresan a ver la destrucción de sus casas. Trabajan con los soldados muchos de ellos en recoger lo que ha quedado de sus bienes, de sus prendas domésticas; no tienen ya ni cama ni colchón, pero dormirán bajo el techo de su casa, o lo que resta.

Desde San Martín, se percibe perfectamente el tronar del cañón, el crepitar de la fusilería. Se combate a unos cuantos kilómetros a la derecha; desde allí no se puede ver la lucha, porque lo impiden las alturas que se elevan al otro lado del Jarama; el río viene crecido todavía; los militares miran hacia los caminos que lo atraviesan, pasando a través de los olivares.

El terreno es llano relativamente; allí se está desarrollando la batalla más furiosa que se recuerda, por la posesión de Madrid; en un bosquecillo situado junto al Jarama, se encuentran resistiendo todavía los falangistas y requetés que vadearon la corriente el viernes al romper el día, afirmándose allí tras de la operación de vado; la derecha y la izquierda de esas fuerzas se constituyeron también en columnas de avance; los rojos habían montado allí ametralladoras, que hacían muy difícil una operación de conjunto, por lo cual fué menester dar a cada columna la misión de avanzar en pequeños grupos, dividiendo las fuerzas, para una acometida general, con distintos objetivos, aunque todos buscando el mismo punto débil del adversario.

La misión que tenían esas tropas era llegar a la carretera de Valencia y cortarla, costase lo que costase. Hubo un momento en que protegidos por las ametralladoras y la artillería, los hombres arrojaron los fusiles y comenzaron a batirse con granadas de mano, revólver y cuchillos; la lucha cuerpo a cuerpo fué durísima; se combatió así durante cinco horas continuas. El enemigo se defendía protegiéndose en los árboles. Los asaltantes situaron una ametralladora cada veinte árboles; los legionarios, con la destreza que les da su condición de veteranos, arrasaron la línea; el mando rojo viendo el peligro en que su gente se hallaba, arrojó doce tanques sobre la línea de fuego, pero tuvieron que retirarse porque ofrecían buen blanco a la artillería; el auxilio que suministraron fué muy pobre; uno de ellos quedó inútil y varios más quemados totalmente.

Al mediodía, se habían logrado todos los objetivos propuestos; los legionarios, que son hombres de honor que no mienten, nos han dicho que aquel día fueron enterrados 800 cadáveres marxistas. Esta maniobra tan arriesgada y tan sangrienta permitió a las tropas nacionalistas efectuar una maniobra sobre Morata de Tajuña y Arganda.

EXIJA el Suplemento en ROTO GRABADO con esta EDICION

Ejemplar de un billete de cinco pesetas de la primera emisión que ha hecho la Generalidad de Cataluña, como paso preliminar para el logro de su independencia. A estos billetes se les ha dado curso obligatorio bajo penas severas a los que se nieguen a admitirlo como dinero.

En el anverso dicen, en catalán: «Generalidad de Cataluña. La Tesorería de la Generalidad reconoce a favor del portador la cantidad de cinco pesetas, en virtud del decreto de 21 de septiembre de 1936. Billetes de curso obligatorio en Cataluña». En el anverso consta lo siguiente: «Cualquier intento de resistencia o falsificación con objeto de dificultar o perturbar la circulación de estos billetes, será castigado con las máximas sanciones aplicables en tiempos de guerra. Artículo cuarto del decreto de 21 de septiembre de 1936».

"Agua, alcantarillado y pavimentación" decían centenares de carteles en la manifestación al Presidente y a Batista

Más de mil automóviles y camiones con excursionistas esperaron el tren en el Entronque de Boniato. Durante tres horas desfiló la muchedumbre frente a la tribuna, soportando un sol canicula:

BATISTA PROMETIO A LOS SANTIAGUEROS QUE MUY PRONTO SERIAN UNA REALIDAD SUS 3 DEMANDAS FUNDAMENTALES

Se les ofreció un banquete en el Círculo Militar de Ciudamar, al que asistieron sobre quinientos comensales, y un café de honor, en el que expusieron sus demandas los caficultores de Oriente

SANTIAGO DE CUBA, febrero 16. DIARIO, Habana. (Por radio.)—El grandioso recibimiento tributado en esta ciudad al Presidente Laredo Brú y al coronel Fulgencio Batista, superó a todos los cálculos. Puede significarse que no existe precedente alguno, ya que más de 125 mil personas aclamaron a ambas personalidades.

El Jefe del Ejército, coronel Batista, declaró a este corresponsal: «El recibimiento que se nos ha tributado, ha sido algo fastuoso, extraordinario, maravilloso...»

La ciudad había amanecido bellamente engalanada. Miles de palmas, banderas nacionales y del Cuatro de Septiembre en profusión, guirnaldas en todas las fachadas, engalanados los tranvías y ómnibus, cerrados el comercio y la industria, Santiago de Cuba ofrecía un aspecto deslumbrador.

A las cinco de la mañana despertaron a los vecinos de la ciudad alegres dianas de las bandas del Ejército y Municipal, así como las bandas de cornetas del Ejército, Veteranos, Bomberos, etc.

Las ametralladoras antiaéreas y los cañones de Punta Blanca hicieron salvas.

A las nueve de la mañana llegó el último tren excursionista, conduciendo miles de personas. Por centenares llegaron, igualmente, en camiones, ómnibus y automóviles, dándose la nota simpática de que los excursionistas portaban estandartes y orquestas, haciendo su entrada en Santiago en medio de gran entusiasmo.

Más de mil jinetes transitaban por las calles céntricas, desde las primeras horas de la mañana.

A las diez de la mañana, el Paseo de Martí y la calle de Estrada Palma estaban ocupados por una multitud tal, que era casi materialmente imposible dar un paso. Los escolares, veteranos, obreros, representaciones de sociedades, comerciantes, caficultores, miembros del Ejército, Policía y Bomberos; las Bandas de Música, etc., se situaban en lugares estratégicos.

Más de mil autos y camiones esperaban al tren presidencial en el Entronque de Boniato.

Entró en agujas el tren a las 11 y 25 minutos, llegando anteriormente el tren explorador.

La multitud aplaude

Cuando el convoy se detuvo, se dejó oír una estruendosa ovación. El primero en descender fué el coronel Batista, a quien acompañaba su esposa. Lo siguió el Presidente de la República, con los miembros de su comitiva, los Secretarios de Hacienda y Obras Públicas, los coroneles Tabernilla y Benítez; el Jefe de la Marina Constitucional, coronel González; los ayudantes, familiares, etc.

La Banda del Ejército dejó oír el Himno Nacional y el del Cuatro de Septiembre, mientras presentaba armas el Tercio Táctico, al mando del comandante Pérez Alfonso.

Se hallaban presentes en la Estación el coronel Diego Rodríguez, jefe del Regimiento «Maceo»; el comandante Rafael Paz, jefe del Distrito Naval; el Gobernador de la Provincia, doctor Pérez André; el Alcalde, doctor Castellví; los demás alcaldes de los distintos términos, concejales, consejeros provinciales, etcétera.

Igualmente, el Presidente del Senado, el Secretario del Trabajo, oficiales del Ejército, Marina y Policía; Bomberos, Cruz Roja, representaciones del comercio, industria y banca, y, en general, de todas las clases vivas de la ciudad.

Momentos después, la comitiva se puso en marcha. La abrían doce motocicletas al mando del sargento Rodríguez. El cortejo estaba integrado por la Banda Militar, Tercio Táctico, una máquina de la escolta; los autos que conducían al Presidente de la República, al Jefe del Ejército, al Jefe de la Marina, a los coroneles Rodríguez, Tabernilla y Benítez, los ayudantes, etc.

La muchedumbre comenzó a vitorear al Presidente Laredo Bru y al coronel Batista, llegando al Paseo de Martí a las doce del día en medio de un entusiasmo desbordante.

El gentío que ocupaba las aceras se lanzó a la calle, aclamándolos, contestando ambos con grandes muestras de efusión.

Algunos desmayados

Las ambulancias del Ejército, Hospital Civil y de Emergencias; Clínica «Los Angeles», Colonia Española, Centro Gallego y Cruz Roja, prestaron valiosos servicios, recogiendo y asistiendo a varios lesionados leves y a muchas personas que se desmayaron, principalmente escolares y veteranos que llevaban muchas horas en pie firme.

Bajo los arcos de triunfo

Al llegar la cabeza de la manifestación a la calle Estrada Palma, esquina a Martí, la inmensa muchedumbre que seguía los vehículos, rompió el cordón de la Policía y del Ejército, teniendo necesidad el propio coronel Batista de pedir al pueblo que dejara seguir al auto.

Los veteranos, obreros y escolares comenzaron a dar vivas y a agitar sus pañuelos cuando la comitiva pasó bajo el arco de triunfo de la Comisión Organizadora, que tenía la siguiente inscripción: «La ciudad de Santiago de Cuba saluda a los ilustres visitantes». Después, pasaron por el arco del comercio y de la industria, que decía: «Bienvenidos los ilustres visitantes.—Comercio e Industria».

Tres horas duró el desfile de la muchedumbre.—Los carteles

A la una de la tarde llegó la manifestación a la tribuna instalada frente al Ayuntamiento, que se encontraba repleta de invitados. Miles de personas ocupaban todo el Parque de Céspedes y los balcones de los edificios. Seguidamente comenzó el desfile, que duró tres horas, bajo un fuerte sol. El Presidente Laredo Bru y el coronel Batista pudieron leer numerosos carteles al paso de los manifestantes. Los principales ostentaban las siguientes leyendas:

«La Habana tiene para limpieza de calles 756 mil pesos; Santiago tiene 52 mil pesos. Protestamos de esa injusticia». «Laredo y Batista: ustedes son la última esperanza de Santiago». «Santiago es cuna de la Independencia. Sin servicios públicos, es una ironía para el patriotismo de los cubanos». «El que levante a su país se levanta a sí mismo». «Premio de un siglo de sacrificios: 36 años de abandono total». «Luchemos todos porque no se acueste ningún cubano sin comer. Batista. Hechos y no palabras, Laredo Bru». «Laredo. Presidente de hoy; Batista, Presidente de mañana». «Batista, confía y ayuda al coronel Rodríguez; el transformará a Oriente». Además, cientos de carteles que decían: «Agua, alcantarillado y pavimentación».

Breves palabras de Batista.—Banquete en Ciudamar

El desfile fué algo imposible de describir; tal fué su magnitud. Después, el pueblo se aglomeró frente a la tribuna, y alzando las manos y a una voz, pedía que hablara el coronel Batista.

El Jefe del Ejército accedió, aun cuando fué breve en vista del sol agotador que reinaba.

El coronel Batista dió las gracias en nombre del Presidente de la República, de los Secretarios y en el suyo propio, por el grandioso recibimiento que les era tributado. Expresó que el Gobierno acudiría rápidamente al lugar en que se encuentra el enfermo, para curarlo radicalmente del mal que sufría. Añadió que ese mal era para esta ciudad—heroica y sufrida—el problema del acueducto, del alcantarillado y la pavimentación, siendo cortadas sus palabras por una prolongada ovación.

«Estamos amenazados —agregó—, del peligro de la guerra. La nación puede perderse. Debemos remediarlo cuanto antes. Aunque el dinero escasea, con una administración honrada de este Gobierno, Santiago tendrá en no lejana fecha, sus tres demandas fundamentales».

El coronel Batista fué aclamado. Seguidamente se dirigieron al Casino Militar de Ciudamar, donde la Comisión organizadora y los oficiales del Regimiento «Maceo» le ofrecieron un banquete, al que asistieron más de 500 comensales. Ocupaban la mesa presidencial el Presidente de la República, el coronel Batista, el coronel González, el Presidente del Senado, el de la Audiencia, el Gobernador, el Alcalde Municipal, los Secretarios de Hacienda y Obras Públicas y Trabajo y numerosas personalidades.

En nombre de la Comisión habló el presidente de la misma, doctor Oñate, Jefe de Sanidad. Pronunció un magnífico discurso, donde expuso claramente las necesidades de Santiago. Manifestó que era necesario que el Presidente de la República y el coronel Batista dijeran al pueblo con claridad los proyectos del actual Gobierno.

El coronel Batista—en medio de grandes aclamaciones—, pronunció un breve discurso prometiendo que el Gobierno, en su plan constructivo, llevaría a cabo las obras del Acueducto, de pavimentación y del alcantarillado, comenzando con el Acueducto y siguiendo con las otras. Agregó que no podía señalar la fecha de inauguración de dichas obras, pero prometió que sería en una «Noche Buena».

En nombre del Presidente de la República habló nuestro compañero señor J. Sánchez Arcilla, quien pronunció una elocuente pieza oratoria evocando las hazañas gloriosas de los héroes orientales, los paisajes de la región y la belleza de las mujeres orientales, terminando su hermoso discurso con versos del poeta oriental Hernández Miyares. Fué muy felicitado.

Los caficultores les ofrecen un café de honor

De Ciudamar, el Presidente Laredo, el coronel Batista y demás miembros de la comitiva, se trasladaron a los jardines de la Cervecería «Hatuey», donde los esperaban tres mil caficultores para ofrecerles un café de honor. Al llegar los ilustres visitantes fueron recibidos con cerrada ovación.

El Gobernador Pérez André, conocedor del problema cafetalero oriental, pronunció un bello discurso, defendiendo al Instituto de Estabilización del Café, siendo muy aplaudido.

En nombre de los caficultores habló el joven Angel Pell Odio, que en elocuente discurso se refirió a las tres bases fundamentales: primero, exportación inmediata del 15 por ciento de la retención del café; segundo, defensa del Instituto de Estabilización; tercero, que el Congreso no legisle más sobre el café. También habló el doctor Manuel Muñoz, siendo muy aplaudidos ambos.

El Secretario del Trabajo, doctor Portuondo, habló para expresar que mañana llegará en avión el Secretario de Agricultura y que el problema sería resuelto.

Los caficultores le tributaron cálida ovación al coronel Batista.

El Jefe del Ejército expresó que había tomado buena nota de lo allí manifestado. Agregó que lo primero que hace diariamente, antes de salir de sus habitaciones, es leer toda la Prensa con objeto de enterarse de las denuncias por incumplimiento de las leyes. Señaló que en Pinar del Río tuvo necesidad de vestirse de campesino, de oficial, clase y soldado, para investigar sobre el terreno las denuncias, comprobándolas. Añadió que recomendaba a los Jefes de los Regimientos que leyeran todos los días la Prensa, con ese objeto.

Dijo por último el coronel Batista a los caficultores que estuviesen tranquilos, que el Gobierno haría justicia. Fué ovacionado nuevamente.

Actos organizados para mañana

El programa señalado para mañana es el siguiente: por la mañana visitas de comisiones en el Palacio Provincial. Al mediodía, almuerzo en Charco Mono. A las seis, cocktail de honor en los jardines de Bacardí. A las diez, baile en el club «San Carlos», en el Club de Alistados y recepción en «La Luz de Oriente».

También se les ofrecerá un ponche en el Distrito Naval de Punta Blanca.—**Alberto GARCIA**, Corresponsal.

DESTACADAS FIGURAS DE LOS NUCLEOS ANTI-MACHADISTAS ESTAN DE ACUERDO

Todas las fuerzas afines que se retrajeron en las elecciones de 1936, acudirán a la Constituyente en un gran Partido único y llevarán candidatos comunes

UNA ENTREVISTA EN MIAMI CON LOS DOCTORES GRAU Y MARTINEZ SAENZ, REVELA LA ANUENCIA DE LOS LIDERS PARA COOPERAR EN ESTE PLAN

Aurelio Alvarez, Santovenia, Moreno, Giraudy, Ichaso, Bisbé, Lincoln Rodón, Finlay, Aragón, Montoro, Pedro Villoldo y otros han celebrado distintas reuniones

El anuncio de la Constituyente ha tenido la virtud de movilizar la ciudadanía y muy principalmente aquella parte de ella que se mantuvo alejada de las elecciones generales del pasado año.

¿En qué forma se produciría este suceso? ¿Continuarían divididos los factores que con su acción enérgica hicieron posible el derrocamiento del general Machado, o se agruparían en una sola organización, a los efectos de la importante consulta comicial que se avecina? He aquí la interrogante que se abrió en la opinión pública, tan pronto se supo que la idea de convocar a una Asamblea Constituyente soberana había sido favorablemente acogida en el seno de todos los sectores y muy particularmente en los dos más numerosos: el Partido Revolucionario Cubano y el ABC.

Deseosos de dar una respuesta cabal a esta pregunta, hemos indagado últimamente en todos aquellos núcleos que, por su participación o sus contactos en esta tarea cívica, habrían de estar bien enterados de su desenvolvimiento. Hemos tropezado, sin embargo, con algunas dificultades en el desempeño de nuestra misión informativa. Y no por falta de amabilidad o de cortesía en las personas y grupos a quienes nos hemos dirigido, pues, antes al contrario, hemos sido gentilmente acogidos; sino por la natural discreción que ha presidido tales trabajos.

Hoy, al fin, agrupando y coordinando impresiones, compulsando pareceres recogidos aquí y allá e interpretando, con buena lógica periodística, ciertos signos que se advierten en el ambiente, podemos ofrecer al lector una información fidedigna sobre el estado en que se encuentran las gestiones que se han venido realizando para la congregación de todas las fuerzas afines que se retrajeron de los comicios de enero de 1936, en un partido único, que llevará a la Constituyente sus candidatos, su ideología y sus propósitos comunes.

Hace algún tiempo personas de significación vienen celebrando cambios de impresiones en relación con este asunto. Han concurrido a esas periódicas reuniones los señores Aurelio Alvarez, Pedro Villoldo, ingeniero Gustavo Moreno y doctores Emeterio S. Santovenia, Angel A. Giraudy, Manuel Bisbé, Francisco Ichaso, Octavio Montoro, Alfredo Antonetti, Lincoln Rondón, Carlos Finlay y Ernesto R. de Aragón. No fué preciso deliberar mucho para que convinieran unánimemente en la necesidad de constituir un partido único, en el cual se funden no sólo los miembros de todos los sectores, sino también todas aquellas personas que, sin estar afiliadas, han mantenido una ideología y una política idénticas o afines.

Este núcleo se puso en seguida en contacto con el doctor Ramón Grau San Martín, como líder natural del Partido Revolucionario Cubano, y con los dirigentes de los demás sectores. Se acercó también a destacados ciudadanos que han permanecido últimamente alejados de la vida pública y cuyo concurso estiman valioso.

Hace pocos días los doctores Santovenia e Ichaso regresaron de un viaje a Miami. Allí se entrevistaron con los doctores Martínez Sáenz y Grau San Martín. Según sus propias declaraciones, encontraron a ambos líders en magnífica disposición para la labor unificadora que se viene realizando. El ex Presidente estima que es indispensable la fusión de todos los elementos revolucionarios en una sola organización política, que concurrirá, desde luego, a la Constituyente, si se cumplen, en la práctica, las garantías ofrecidas. El ex Secretario de Hacienda opina que debe ofrecérsele al país una fórmula de paz y que ella no puede ser otra que la confluencia de todas las fuerzas renovadoras en un gran partido, con vistas a la transcendental consulta electoral acordada por el Congreso.

Las recientes declaraciones del doctor Grau San Martín y el manifiesto del ABC que vió la luz ayer, son pruebas inequívocas del éxito que el núcleo anteriormente aludido ha logrado en sus trabajos preliminares. Hoy puede decirse que, salvadas todas las diferencias, más bien de táctica que de ideología; olvidado totalmente el pasado, eliminada toda reserva o suspicacia, con los ojos puestos únicamente en el futuro, el ABC, el PRC y otros sectores de opinión, así como distinguidas personalidades de indudable peso en la opinión pública, se disponen a constituir un solo partido, cuyo nombre aún no ha sido acordado, y que llevará a las próximas elecciones para la Asamblea Constituyente un programa mínimo, de tendencias avanzadas, sin extremismos ni utopías, a tono con nuestra tradición histórica, nuestra situación geográfica, el estado actual de nuestra evolución como pueblo y demás factores de índole diversa que toda política realista debe considerar.

Muy pronto, acaso hoy o mañana, el grupo de ciudadanos antes referido dirigirá al país un manifiesto dando cuenta de sus gestiones e invitando oficialmente a los sectores y personas que deseen formar en las filas del nuevo partido. Acto seguido se designará el Comité Gestor y se iniciarán los trabajos de organización en todo el territorio nacional.

KLEBER HUYO CON SUS EXTRANJEROS EN LOS CAMIONES

Dejó en cambio en Málaga a los españoles entregados a su suerte. Mueren de hambre

GIBRALTAR, febrero 16. (UP).—Debido a que están regresando en verdadero torrente humano sobre la población, los vecinos de las cercanías, que habían huído durante la lucha y durante el terror rojo, se teme aquí una escasez de víveres. Según los testigos oculares, muchos de los desgraciados fugitivos mueren de inanición en las trincheras, en los caminos, antes de llegar a Málaga.

Las autoridades hacen todo lo posible por evitar que esa situación continúe. El general Queipo de Llano, por radio, no cesa de hacer llamamientos a los vecinos de las poblaciones contiguas para que envíen víveres a los infelices indigentes.

Se informa que el general Kleber y su Estado mayor huyeron de Málaga dos horas antes de la entrada de los nacionalistas en la población. Kleber también logró evacuar cinco batallones de la Brigada Internacional, llevándoselos a Motril en camiones; los comunistas extranjeros emplearon todos los vehículos disponibles para huir ellos, dejando a los españoles en la retaguardia.

Los aviones nacionalistas han arrojado proclamas a los vecinos de las poblaciones situadas al oeste de Almería, incitándolos a rendirse para no incurrir en los horrores de la guerra.

DICE MISA EN MALAGA EL OBISPO DE ESA DIOCESIS

CORDOBA, febrero 16. (Havas).—El Obispo de Málaga regresó ayer a su diócesis, celebrando esta mañana en la Catedral la primera misa que allí se dice desde el 17 de julio.

DETALLES DEL BOMBARDEO DE LA SEDE ROJA

Causaron grandes estragos los cañones nacionalistas en la ciudad de Valencia

VALENCIA, febrero 16. (UP).—En un recorrido realizado por los barrios afectados por el bombardeo del domingo por la noche se ha comprobado que los daños causados por los proyectiles nacionalistas han excedido en intensidad y violencia a los que se habían efectuado anteriormente y que el bombardeo se concentró en dos barrios: el de la Misericordia, detrás de la Plaza Principal, y el del Grao, frente al puerto.

Se calcula que los barcos nacionalistas lanzaron sobre la ciudad treinta proyectiles de calibre largo y mediano. Comenzó el bombardeo a las 9:55 de la noche en punto, o sea cinco minutos antes de que se apagaran las luces de la ciudad, precaución ésta que toma el gobierno desde hace mucho tiempo.

A los noventa segundos de comenzar el bombardeo las sirenas sembraban el terror por la ciudad anunciándole el peligro, al mismo tiempo que se sumía a Valencia en la más completa oscuridad. Miles de personas corrían por las calles, presas de terror, buscando lugares donde abrigarse contra los proyectiles. Uno de los primeros proyectiles lanzados por los nacionalistas pasó silbando por encima de la Plaza de Castelar, donde se encuentra situada la Embajada de los Estados Unidos. A 150 yardas de distancia, en la calle de San Clemente cayó el proyectil, haciendo explosión.

Cerca de veinte minutos duró el bombardeo, contestando al ataque el cañonero «Laya», anclado en el puerto así como los cañones de la plaza, mientras las ambulancias corrían locamente por las calles de la ciudad recogiendo a los muertos y heridos para llevar a los segundos a los hospitales.

Uno de los proyectiles alcanzó al Hospital provincial. Otro en la calle de Guillén de Castro frente al cuartel. Cuatro personas resultaron heridas en la estación suburbana, donde hizo explosión uno de los shrapnels. Uno de los proyectiles estuvo a punto de destruir el cinematógrafo Patronato, normalmente lleno de público los domingos por la noche. Hizo explosión otro proyectil en el jardín del convento de Jesús María, destruyendo varios árboles y otro en el campo de aviación de Manises.

Dos individuos a quienes se sorprendió en los momentos en que hacían señales, fueron ejecutados sumariamente.

DETALLES DEL BOMBARDEO DE TARANCON

MADRID, febrero 16. (UP).—Por lo menos 50 aviones participaron en una de las acciones de aviación más espectaculares de la guerra civil española, tras del bombardeo de Tarancón por las máquinas nacionalistas, efectuado en la trade de hoy. Las escuadrillas enemigas oscurecieron el día, volando en formación sobre la plaza durante diez minutos, antes de proceder al bombardeo. Cada avión, en turno, descendió sobre Tarancón, arrojando su carga, para remontarse luego. Algunas de las máquinas casi rasaron el suelo, ametrallando las posiciones.

Los aviones gobiernistas, procedentes de un aeródromo cercano, se presentaron sobre las escuadrillas enemigas desde una altura mayor, ametrallándolas y obligándolas a retirarse. Ocho aviadores enemigos se arrojaron de sus aparatos valiéndose de paracaídas.

El parte oficial de Salamanca

SALAMANCA, febrero 16. (Havas) El G.C.G. nacionalista ha desmentido que las tropas gobiernistas se adueñasen de Robledo de Chavela, en las estribaciones de la serranía sobre la cual se alza el monasterio de El Escorial; el parte oficial dado esta noche, dice:

«FRENTE DE MADRID: División de Avila, en el sector de Robledo de Chavela nos apoderamos de una posición enemiga defendida por trincheras y alambradas, en donde había muchos extranjeros; el enemigo abandonó la posición, dejando en ella muchos muertos; en los primeros momentos se contaron 20 cadáveres.

Von Ribbentrop cree que Alemania fué la que triunfó, imponiendo el proyecto prohibiendo el reclutamiento de volunarios

LONDRES, febrero 16. (Havas).—El Embajador de Alemania, Von Ribbentrop, en declaraciones hechas esta tarde ante la Comisión de no Intervención, reivindica para su Gobierno la paternidad del proyecto de prohibir la salida de voluntarios a combatir a España. Dijo:

«En vista de los comentarios hechos por la prensa de hoy, que tienden a crear una impresión errónea sobre la actitud de mi Gobierno, creo menester que yo señale que durante los últimos meses mi Gobierno ha realizado enérgicos esfuerzos para imponer una forma de no intervención en el problema español, que sea realmente efectiva; ahora veo con agrado que el punto de vista alemán es el que al cabo predomina, puesto que la moción que hoy acaba de adoptarse fué obra principalmente de las delegaciones de Alemania e Italia. No es ésta, sin embargo, la primera vez que una proposición alemana que ha sido desechada es tomada de nuevo por otros, que la presentan como iniciativa propia.»

«La Composición de los Cuerpos de Combate en España».

Magistral artículo de Luigi Barzini, en la primera página de la Segunda Sección.

Sobre el misma tema publicaremos mañana y pasado mañana otros artículos del renombrado escritor italiano.

Barzini se halla actualmente en España, junto al Ejército Nacionalista, como corresponsal de guerra de «Il Popolo», de Milán, periódico a cuya cortesía debemos la publicación de sus interesantísimos artículos.

FUNCIONES ESPECIFICAS QUE TENDRA LA COMISION O CONSEJO TECNICO NACIONAL DE LA LECHE

LAS SALVAS DE CAÑON EN LA CABAÑA HICIERON TEMER NUEVO DERRUMBE EN LA AUDIENCIA

(COLUMNA TRES)

Niégase Urgencia al conocimiento del proceso seguido a cuatro acusados por un robo perpetrado ha tiempo en Güines

La Audiencia estimó que no era de su competencia, sino del citado Tribunal. Resolverá la cuestión el Supremo. Varias sentencias fueron dictadas ayer en diversos procesos señalados

ARMONIAS

LA INTERROGACION

PARECE que el «A B C» viene decididamente a la nueva política, a la política de reconstrucción revolucionaria anunciada por el gobierno civico-militar del doctor Laredo Bru.

Para nosotros no hay sorpresa en ello. Es una conducta que exhortamos y previmos hace pocos días cuando anticipábamos un probable regreso de Grau San Martín a la legalidad política. Tampoco puede haber sorpresa para quienquiera se atenga a las normas de la **lógica pura.**

Al iniciarse en 1933 la mediación de Sumner Welles, dijimos que a la postre se formarían dos frentes políticos en Cuba: el de los «apolíticos», los iconoclastas revolucionarios de un lado; el de los políticos tradicionales del otro lado.

La **lógica de los hechos**, la peripecia postmachadista ordenó, reordenó, agrupó y separó los factores de nuestro problema político en la forma absurda e ineficaz que hemos visto. Mas, al fin, parece que la ordenación edificante va a ser de acuerdo con la **lógica pura**, por afinidades históricas: un gran partido revolucionario donde se puedan confundir los «auténticos», el ABC y los otros «sectores»; y un gran partido de políticos tradicionales dispuestos a confundirse, sincerarse y renovarse: conjuntistas, liberales, nacionalistas, marianistas...

La lucha previa para la Constituyente y la de las elecciones presidenciales pueden ser de gran intensidad y trascendencia. Si el posible gran partido de los viejos políticos sinceramente quiere corregir los vicios históricos de sus componentes, habrá de bregar mucho para ganarse la confianza popular. Y si el posible gran partido de los apolíticos revolucionarios sinceramente quiere borrar los errores y vicios seudorevolucionarios cometidos por no pocos de sus elementos, tendrá también que bregar de lo lindo para ganarse la confianza de un pueblo con sobrado motivo retirado a las fronteras del escepticismo.

El partido revolucionario tendrá, además, que superar la organización electoral que asiste a los viejos políticos; pero, en cambio, contará con cierto margen de crédito que puede otorgarle el pequeño resto de esperanza que abrigue la conciencia popular.

A las declaraciones cooperadoras del doctor Grau ya pueden sumarse las del ABC, suscritas oficialmente por el secretario de su Consejo Deliberativo Nacional.

Es cierto, como afirma este organismo, que el ABC, siempre concurrió a colaborar en las soluciones que apreció como de superación nacional. Así participó en la Mediación. Así cooperó en el gabinete antigraurista de Mendieta. Así pide ahora en su manifiesto, francamente, la integración de un partido revolucionario que absorba a todos los sectores de la revolución y los supere.

Es lo mismo que se pidió hace muy poco tiempo en esta sección. Es también lo que propugnaba el Dr. Grau en sus recientes declaraciones. Los abecedarios y los auténticos son elementos decisivos. Si a las bellas declaraciones corresponden los hechos cabales y rápidos, los revolucionarios podrán predominar en la Constituyente y en las próximas elecciones presidenciales.

De lo contrario, los políticos de siempre, los que hoy predominan en nuestra vida pública, controlarán las dos elecciones que habrán de fijar el futuro destino de Cuba. Acaso el destino final y fatal.

Sigue, pues, en vigor la interrogación que desde hace más de tres años pende, dramáticamente, entre la lógica pura y la lógica de los hechos.

Gustavo E. URRUTIA

El Tribunal de Urgencia de la Habana ha resistido la inhibitoria que a su favor produjo la Sala Segunda de lo Criminal de la Audiencia para el conocimiento del proceso seguido a Manuel Lorenzo Romero, Esteban Pérez Mirabal, Rogelio Vigoa y Ramón Riverón, señalados por el acusador particular, doctor Manuel E. Sainz Silveira, como autores del delito de robo con homicidio de Andrés Matos, en Güines, el 28 de Enero del pasado año. Procederá, por tanto, que el Tribunal Supremo resuelva la cuestión de competencia surgida entre ambas jurisdicciones.

Visitó la Audiencia un letrado norteamericano ex-Fiscal

Ayer tarde visitó la Audiencia el doctor Herman L. Falk, exfiscal del Distrito Sur de New York y letrado en ejercicio en esa ciudad, al que acompañaban el Vice-Cónsul de los Estados Unidos, doctor R. Washington y el doctor Juan A. Beltrán. Fueron cumplimentados los visitantes por el Presidente de la Audiencia doctor Mario E. Montero y Presidentes de Sala y Magistrados de la misma.

Los juicios orales celebrados ayer

Contra Felipe Machado, Juan Valdés Sánchez y Enrique Cuervo, por hurto, retirando el Fiscal la acusación y defendiendo los doctores José R. Cruells, del bufete Palma-Cruells y Fernando Busto; contra Darío Gutiérrez y Roberto Carrillo, por lesiones por imprudencia, retirando también la acusación y defendiendo los doctores Nicanor Díaz y Carlos Valenzuela. Y contra Raúl Aguirre, por daño a la salud pública; Erasmo Viyes, por el mismo delito y contra Eladio Martínez, por lesiones graves, manteniendo contra todos el Fiscal la acusación.

Dos sentencias dictadas por la Sala de lo Contencios-Administrativo y de Leyes Especiales del Tribunal Supremo

La referida Sala, con la ponencia del Magistrado doctor Carlos M. Piedra Piedra, ha declarado sin lugar la casación establecida por la «Compañía General de Seguros y Fianzas de Sagua la Grande» y Leonila Miranda Casavilla, contra sentencia de la Audiencia de Pinar del Río dictada en la demanda incidental seguida en el Juzgado de Primera Instancia de Pinar del Río por la expresada señora contra la referida entidad sobre indemnización por accidente en el trabajo sufrido por el obrero Tomás María Fuentes. La Audiencia pinareña declaró con lugar en parte la apelación de la citada compañía y revocando el fallo del Juez, dispuso que ésta abonara menor indemnización que la pedida.

Y, con la ponencia del Magistrado doctor Juan Carlos Andreu confirmó el fallo de la Sala Segunda de lo Civil de la Audiencia, que declaró sin lugar la demanda de la señorita Irene M. Fuentes Paires, farmacéutica de la Habana, que pidió se revocara la resolución presidencial que dió por terminados sus servicios en el cargo de Inspector Técnico y Jefe de Administración de Tercera Clase de la Secretaría de Educación.

Dos sentencias de la Sala Primera de lo Civil de la Audiencia

La Sala Primera de lo Civil de la Audiencia ha dictado estos fallos:

Con la ponencia del Magistrado doctor Ramiro Castellanos, declara con lugar la excepción de cosa juzgada alegada por los demandados respecto al pedimento de la nulidad del juicio de reivindicación de las casas San Ignacio 57 y Merced 40, promovido por José María Rivero Obregón y Luz Marina y Aurora María Rivero Obregón contra Pedro Alonso García, demandante en el juicio de mayor cuantía resuelto ahora por la Audiencia. Esta declara con lugar la demanda en cuanto a la petición formulada en subsidio de que se declare la nulidad de lo actuado en la ejecución de la sentencia dictada en aquel juicio a partir del auto del Juzgado de 21 de Julio de 1933 que mandó a dar posesión a los demandantes de la casa de nueva construcción Merced 40, y a inscribirla a sus nombres en el Registro de la Propiedad.

Y confirma el fallo del Juzgado de Primera Instancia del Centro que desestimó la demanda seguida, en cobro de pesos por Ramón A. Estrella, Procurador Público contra la Motembo Petroleum Company, de esta plaza, a la que se absuelve de la demanda en todas sus partes con las costas al actor, pero sin declaratoria de temeridad ni mala fe. Dirigió a la Motembo Petroleum Company el doctor Alberto Casas y posteriormente el doctor Carlos Piñeiro.

Más de tres años por malversación

Ha sido confirmada por la Sala de lo Criminal del Supremo la sentencia dictada por la Audiencia de Santa Clara que condena a Leopoldo Pérez de Alejo Consuegra a la pena de 3 años, 6 meses y 21 días de presidio correccional e indemnización de 30 pesos, por delito continuado de malversación de caudales. El procesado que era policía municipal de Santa Clara en 1935 y prestaba servicio en el barrio provincial en dicha ciudad, en fecha que no se ha determinado pero entre Febrero y Junio, aunque no le correspondía el cobro de contribuciones e impuestos percibió los correspondientes por la valla de gallos que existía en dicho barrio, recaudando por ese concepto 20 pesos 75 centavos apropiándose en su beneficio de 15 pesos. Anteriormente el propio procesado percibió de distintos vendedores ambulantes como importe de matrículas, varias cantidades de dinero en perjuicio para el Estado, ascendente a 30 pesos sin que haya reitnegrado dicha suma.

Fallo en materia de indemnización

En el recurso de casación interpuesto por Cirila González en su carácter de madre con patria potestad de los menores Sara, María, Alfonso, Armando e Isidro García González, contra sentencia de la Audiencia de Matanzas en los autos de demanda establecido en el Juzgado de Colón, por la recurrente contra The Employers Liability and Insurance Corporation Limited, sobre nulidad de liquidación o transacción y cobro de indemnización por accidente del trabajo sufrido por el obrero Severino García, la Sala de lo Civil del Tribunal Supremo ha declarado con lugar el recurso. En segunda sentencia reproduce el fallo en lo afectado por la casación y confirma la sentencia recurrida en cuanto declara la liquidación o transacción celebrada el 22 de Septiembre de 1934 entre la parte actora como madre de los menores antes indicados y la expresada Compañía de Seguros, por virtud de la cual se conmutó por la cantidad alzada de mil pesos las pensiones que le correspondían y la revoca en cuanto estimando la excepción de prescripción opuesta al segundo extremo de la demanda declara ésta sin lugar y condena a la Compañía demandada a satisfacer a los mencionados menores las pensiones anuales a que conforme a la ley de Accidentes del Trabajo tienen derecho, incluyendo las caídas y no satisfechas.

INMOVIL EN EL AIRE

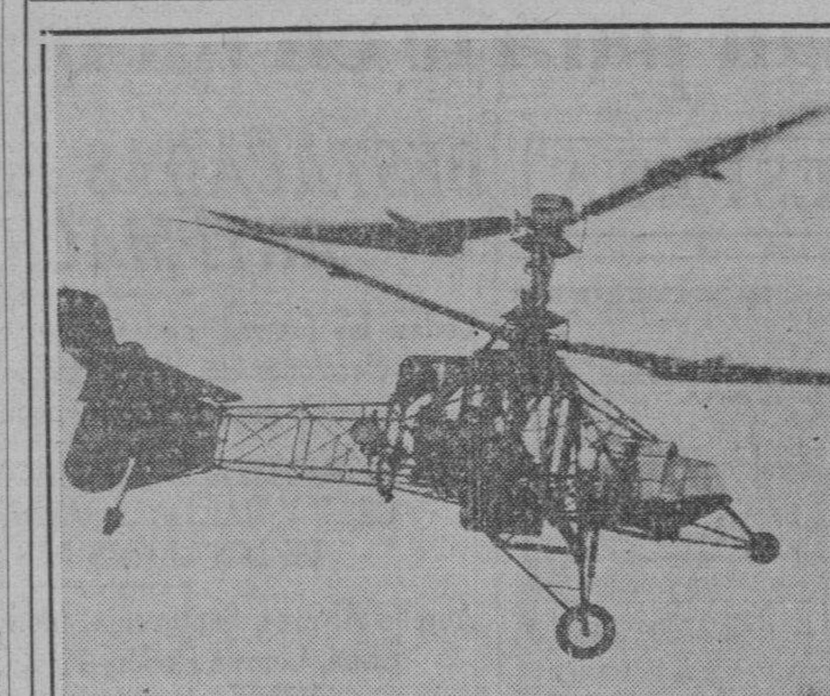

Esta máquina, llamada el giroplano *Breguet*, hace poco ganó el premio otorgado por el Ministerio de la Guerra de Francia en un concurso para aeroplanos que pudieran mantenerse en vuelo dentro de un círculo que medía 25 metros de radio. La foto muestra al giroplano haciendo una prueba en que logró permanecer en el aire sin movimiento alguno por espacio de diez minutos.

Un chauffeur y un motorista, presuntos responsables de un trágico choque en 1935 serán juzgados hoy en la Audiencia

En ese accidente se registraron tres personas muertas y ocurrió en el Puente Almendares. El Fiscal pide dos años para cada uno. El Supremo ha desestimado un recurso

Entre los diversos juicios orales que la Sala Cuarta de lo Criminal de la Audiencia tiene señalados para esta tarde, figura el del proceso seguido al chauffeur de los «Omnibus Aliados», José Nicolás Francisco Zequeira Fernández, y el motorista de la «Havana Electric Railway Company», Raúl Portero Pardiña, a los que se señala por el Fiscal como responsables del horrible choque ocurrido entre ambos vehículos en el Puente Almendares, el 23 de octubre de 1935, que tuvo como balance tres muertos, Cecilio Muñoz, Benigno Bertelemy y José Novoa, y numerosos heridos graves y menos graves.

El citado Ministerio estima que ambos procesados son responsables, por la excesiva velocidad que llevaban, y apunta el hecho de que Zequeira echó el ómnibus contra el tranvía, que iba por su correspondiente vía en dirección contraria a aquél. La pena que pide es la de dos años, cuatro meses de prisión correccional, con indemnización de $3,000.00 en favor de los herederos de cada uno de los fallecidos y las correspondientes a los heridos que fueron José de La Cruz Pérez, Antonio del Valle, Isabel Barquín y Marcos Peña, aparte de las que son de pagar a las arriba expresadas empresas por los daños a sus carros.

La defensa de Zequeira está a cargo del doctor Santiago Fernández Casuso; la de Portero, la ostenta el doctor Mario de Franco Beoto; y abogan por las empresas «Havana Electric Railway Company» y «Cooperativa de Omnibus Aliados», señaladas como tercero civilmente responsables, los doctores Pablo de la Llama y Carlos E. Valenzuela, respectivamente. Todos dichos Letrados mantienen conclusiones absolutorias.

Continúa el peligro de derrumbe en la Audiencia de la Habana

No hay que repetir que continúa el estado de peligrosidad, de derrumbe inminente en el antiguo edificio que ocupa la Audiencia habanera. Sobre el mismo hemos informado, repetidamente, a nuestros lectores y a las autoridades de la nación, hablando so bre las gestiones llevadas a cabo por el Presidente de ese Tribunal, doctor Mario E. Montero, el propio Secretario de Justicia doctor Manuel Castellanos Mena y el ingeniero contratista de las obras del Palacio de Justicia señor Mario Lens, que no han tenido cristalización alguna en cuanto al traslado de la Audiencia a otro sitio.

Ayer precisamente, se observó un pronunciado declive en el pavimento del edificio, en la parte del mismo que va de la Fiscalía a la Secretaría de la Sala Cuarta de lo Criminal, donde por cierto hay muchos andamios para sostener las paredes y columnas casi en ruinas y existe un constante tránsito de personas.

Además, y esto es lo más grave, con motivo de las salvas que hizo al entrar en puerto el crucero de la marina de guerra de Suecia, se conmovió la vetusta mansión, causando el pánico consecuente entre los que a esa hora estaban allí.

Tienen la palabra las altas autoridades de la nación; el Poder Judicial confía que en breve sea realidad el tan debatido asunto del traslado de la Audiencia.

Elías Wahl fué condenado a pena de prisión y multa por disparo y lesiones

De acuerdo con lo interesado por el acusador particular doctor Jenaro G. Brito, la Sala Segunda de lo Criminal de la Audiencia ha condenado a Elías Wahl, como autor del delito de disparo y lesiones a la pena de un año, ocho meses y veintiun días de prisión, multa de $60.00, indemnización de $75.00 al perjudicado y pago de costas.

También se ha dictado sentencia por la Sala Tercera de lo Criminal, condenando a Juan Rodríguez Chala, por disparo, a un año, ocho meses y veintiun días de prisión.

Tres meses de arresto por lesiones

El Fiscal de la Audiencia de la Habana interesa 3 meses de arresto mayor para el motorista Ricardo Muñoz Díaz, por el delito de lesiones graves por imprudencia. En la tarde del 26 de octubre del pasado año cuando conducía un tranvía de la Havana Electric por la calle de Luz, al llegar a la esquina de Villegas, debido al exceso de velocidad y falta de atención — dice el Fiscal—, alcanzó al camión que conducía Antonio Regueira y Rodríguez, comprimiendo entre la pared y el camión a Georgina Quevedo y Toledo que transitaba por la acera, causándole lesiones que sanaron en noventa y un días, con el defecto físico de carácter permanente de una dificultad en el andar, como consecuencia. La responsabilidad civil la fija el Fiscal en la cantidad de quinientos pesos para la perjudicada, diez pesos para Regueira y cinco pesos a la Compañía de Tranvías aunque ésta es considerada tercero civilmente responsable para el pago de dicha cantidad.

Asimismo interesa el Fiscal 4 meses y $500 de multa para Genarizo Fraguela, por tráfico de drogas heroicas y para Mario Díaz Gutiérrez por delito de rapto, un año, ocho meses y veintiun días de prisión.

Sin lugar un recurso por lesiones

La Sala de lo Criminal del Tribunal Supremo ha declarado sin lugar el recurso de casación establecido por Regino Reyes Montero que fué condenado por la Sala Tercera de lo Criminal de esta Audiencia a la pena de dos años, once meses y once días por delito de lesiones graves. El 30 de junio del pasado año al encontrar, aquél a Manuel Larrondo y Tendike en la bodega de Oquendo y Carlos III, le reclamó la cantidad de dos pesos por trabajos de pinturas realizados a sus órdenes en dicha bodega y ante su negativa, le arrojó una botella que lo alcanzó en la región frontal, hundiéndole el hueso como unos cinco centímetros de extensión. La víctima sanó a los 21 días.

Denuncian que un obrero desaparece de modo misterioso

Los familiares intrigados piden a la Policía que no descanse hasta encontrarlo

Ana María González Cabrera, vecina del Patio de Cristina, denunció a la Policía, la desaparición de su hermano Lorenzo Grande Cabrera, de 24 años de edad, que trabaja en la fábrica de dulces situada en Arbol Seco No. 3, temiendo le pueda haber ocurrido alguna desgracia.

LESIONADOS CASUALES

Al caerse de sus respectivos domicilios, se ocasionaron lesiones de carácter grave Amparo Pérez Hernández, de 24 años de edad, vecina de aMnglar 4; Celia Hernández Mateo, de 25 años, con domicilio en Rita 35; Esteban Perez Martel, de 70 años, vecino del pueblo de Aguacate, que ingresó en la casa de salud «La Benéfica», para atender a su curación, y Dolores Torres Fernández, de 71 años y vecina de Josefina 23.

FALLECIMIENTO

A consecuencia de las quemaduras que se produjo casualmente en su domicilio días pasados, falleció ayer el menor Faustino Robaina, cuyo cadáver fué entregado a sus familiares por el Juez de Instrucción de la Sección Quinta.

ARROLLADO

En el segundo centro de socorros fué asistido de lesiones de carácter grave, Guillermo Izabeta García, natural de Matanzas, de 42 años de edad, empleado y vecino de San Francisco número 6.

Declaró el paciente que en ocasión de tomar un ómnibus de la ruta 28, frente a los muelles de Atarés, por la calle de Fábrica, fué arrollado por el camión 86,458, que conducía Justo Cruz Lastra, natural de España, de 28 años de edad y vecino de Vives No. 58.

UNA BICICLETA

María Hernández González, de San Nicolás 46, hizo entrega en la Tercera Estación, de una bicicleta en muy mal estado, que según le manifestó su menor hijo Eugenio González, se la dió otro menor desconocido, a cambio de tres bolas de jugar, por lo que estima que dicha bicicleta sea mal habida.

-PERDIDA-

Como súbdito sueco y periodista, en tránsito como turista en ésta Ciudad, quiero expresar por este medio mi gratitud más sincera a la Havana Electric Railway Co. por su valiosa cooperación en la devolución de unos espejuelos que se me habían extraviado,

Havana 16-3 1937.

Hugo Kihlberg, (de Estocolmo, Suecia.)

Seguirá el día 19 el juicio contra Malpica y Osorio

Absueltos todos los acusados de suscribir el llamado Pacto de México. Vistas en Urgencia

El Tribunal de Urgencia de la Habana juzgó ayer y absolvió libremente, a numerosos acusados de conspiración para la rebelión, propaganda sediciosa y asociación ilícita, en relación al llamado «Pacto de México». Se nombran los absueltos Guillermo Ara Alonso, Manuel Romero Padilla, Saúl Leal de la Peña, Estrella Villalobos Olivera, Bartolomé Ducassi Mendieta, Evaristo M. Gullet Benítez, Antonio Díaz Baldoquín, doctor José A. Fresneda Etchegoyen, Manuel Martí Escasena, Porfirio Pendás Garra y Manuel Hernández Reyes. Fueron defensores los doctores José Guerra López, Juan A. Michelena, Rodolfo Méndez Peñate, Gerardo de Villiers, José Miguel Pérez Lamy, Jenaro G. Brito, Rogelio Sandrino Moreira y Alfredo Pequeño. De los citados, sólo los señores Gullet y Pendás quedaron sujetos a otra causa que se les sigue por asociación ilícita.

Y comenzó a celebrar el caso contra Guillermo Ara Alonso, Angela Martínez García, Julio Zahonet Beulofeu y Modesto González del Valle Coffiño, por el secuestro del señor Nicolás del Castaño Padilla, que seguirá hoy con más prueba testifical. Ayer sólo se practicó la de confesión, negando los acusados toda participación. Declaró el sargento Antolín Falcón, de la Sección de Investigaciones de la Policía Nacional, que acusó a los encartados, así como otros testigos agentes de la autoridad. Defienden los doctores José Guerra López, Gerardo de Villiers, Jenaro G. Brito y Rodolfo Méndez Peñate.

El caso contra Miguel Angel Cabello Malpica y Giraldo Ossorio García, por asociación ilícita y promoción al secuestro, fué suspendido para el día 19 del actual.

También se juzgó a Alberto Gómez Martínez, por tenencia de materias explosivas, pero se le aplicó la excepción de cosa juzgada, a instancia del Fiscal doctor Gilberto Mosquera, por haber sido ya condenado a diez años de prisión mayor en el proceso por los atentados terroristas a los periódicos, del que nos ocupamos ayer.

Y suspendió, también, el caso contra Anselmo Giró y nueve acusados más de asociación ilícita y tenencia de pertrechos de guerra y de arma. Se señaló, nuevamente, para el día 18 de los corrientes.

Condenó a multa de 31 pesos a Francisco Rivero Pereyó, por portación de armas, suspendiendo el caso contra Benigno Eimir, por propaganda sediciosa.

Finalmente, en el caso seguido a Benito Cabrera Díaz, Ernesto Barton y Eugenio Bruzón, por amenazas, con logro de propósito, del mensajero Alberto Riverón, el Tribunal, tras deliberación conveniente, se inhibió en favor de los Juzgados de Instrucción y Correccional por los delitos que hayan podido cometer los acusados, ya que los que aparecen no son de la competencia de Urgencia. El fallo estuvo de acuerdo con lo interesado por los defensores doctores Armando Rabell y Gerardo de Villiers.

Hoy Urgencia ha señalado, una vez más, el caso contra Guillermo Ara y Ernesto Bordenave, por el atentado terrorista a la familia Valledor, en Santos Suárez, suspendido numerosas veces.

Otros casos son: contra Amado García Hernández, por portación de armas; Amado Machín, por injurias; Ramón Padín, por propaganda sediciosa; José Puga, por amenazas; y Ernesto Power, Luis Robles y José Anciano, por asociación ilícita. Dichos tres acusados fueron detenidos por la Policía Secreta el pasado lunes por sus acusadas actividades en el Partido Revolucionario Cubano, (Auténtico.)

Después de abatir de dos balazos a la esposa de un vigilante, un ex policía se dió un tiro perforándose el cráneo

La esperó frente a su domicilio y la agredió en tanto ella corría para protegerse. La joven se había negado a sus requerimientos amorosos. El hombre tuvo un ataque de locura

Petronila Capote Román, natural de Alquízar, de 25 años de edad, casada y vecina de Zequeira 94, fué en la mañana de ayer abatida a balazos por Benigno Montesinos Alvarez, natural de Artemisa, de 25 años de edad, soltero y con domicilio en Zequeira 94, letra A, quien acto seguido se hizo un disparo en la cabeza que lo privó de la vida

El suceso

Serían las diez y media de la mañana, cuando Petronila se encontraba barriendo la acera de su domicilio, en cuyos momentos se le presentó Benigno, y apuntándole con el revólver que esgrimía, le dijo: «Ahora te voy a matar». Ante la amenaza, la joven emprendió la fuga, siendo perseguida tenazmente por aquél, quien le disparó dos veces y al verla caer al pavimento, suponiendo que la había matado, se suicidó.

Al centro de socorro

Ambos fueron recogidos del pavimento y conducidos al centro de socorro del Cerro por varias personas, entre las que se encontraba Adán Bobadilla Palacios, de la Habana, de 24 años de edad, vecino de Zanja 130, testigo presencial del drama.

Benigno falleció a su llegada. Examinado el cadáver por el médico de guardia, le apreció una herida de bala en la región ~~temporal~~ derecha, orificio de entrada y otro de salida por la región parietal izquierda, con procidencia de la masa encefálica.

Como la joven continuara con vida, inmediatamente fué trasladada al Hospital Municipal, donde falleció después de haber sido intervenida quirúrgicamente. Presentaba heridas producidas por proyectil de arma de fuego en la región dorso-lumbar lateral derecha, pectoral derecha y vertebral del mismo lado y subclavicular izquierda, contusiones con hematoma en la región superciliar derecha y en la región nasal, con probable fractura de los huesos cuadrados de la nariz y contusiones diseminadas por el cuerpo.

Declaraciones

En el lugar de los hechos y en ambos centros de socorro, se personaron desde los primeros momentos, el comandante Juan Serra, inspector del Cuarto Distrito; el capitán Triana, al mando de la Décima estación, y el comandante Bernardo García, ayudante del jefe de la Policía Nacional, iniciando las oportunas diligencias.

Declaró Bobadilla Palacios que en ocasión de encontrarse estacionado en la esquina de Zequeira y Consejero Arango, sintió unos gritos que eran proferidos por Petronila, a la que vió correr de la puerta de su domicilio hacio Consejero Arango, seguida por Benigno que le hacía fuego con un revólver, suicidándose en seguida.

Casada con un vigilante

Petronila era casada con el vigilante 2319, José León, que presta sus servicios en la Sección del Turismo, teniendo como fruto de dicho matrimonio tres hijas, nombradas Amelia, Aída y Mary, de 6, 5 y 3 años, respectivamente. Hasta él habían llegado noticias de dificultades domésticas con Benigno, por habérselo comunicado su esposa, por lo que determinó mudarse para de esta manera evitar un disgusto serio, toda vez que ambas familias se estimaban grandemente. Ayer se encontraba en esas gestiones, cuando le fué comunicado lo ocurrido.

Hermano del capitán

Benigno pertenecio al cuerpo de la Policía Nacional; es hermano del capitán Dámaso Montesinos, que se encuentra al mando de la Oncena estación, y del vigilante 3290, Martín Montesinos, perteneciente a la Sección de Caballería. Este declaró que el revólver utilizado por su hermano para consumar el hecho era el de reglamento, de su propiedad. Lo tomó del escaparate, donde lo había guardado mientras se encontraba descansando en su domicilio, donde ambos residían.

El revólver

Examinado el revólver utilizado por Benigno, es de reglamento; tenía disparadas tres cápsulas, una amartillada y dos intactas. Fué unido a las actuaciones.

Antecedentes

Ha podido determinarse, por las investigaciones, que Benigno se encontraba enamorado ciegamente de Petronila, a la que requería de amores y, obcecado por su negativa, determinó darle muerte y suicidarse, lo que verificó.

Con todo lo actuado se le dió cuenta al juez de Instrucción de la sección Cuarta, autoridad que dispuso la entrega de ambos cadáveres a sus respectivos familiares.

Fué maltratado un cabo de la Marina por un individuo

Al tratar de detenerlo le hizo agresión, lesionándolo. Dos detenidos procesados

Pedro López Rodríguez, de 29 años de edad, vecino de Virtudes número 93, y el cabo de la Marina de Guerra Constitucional, Roberto Osés del Pozo, destacado en la Punta, fueron asistidos en el primer centro de socorro de lesiones leves en el rostro.

Roberto Osés acusó a López Rodríguez de un delito de atentado, pues cuando lo fué a detener en la esquina de Animas y Crespo, le propinó una bofetada, viéndose en la necesidad de repeler la agresión.

Según lo actuado por la policía, Olga Pérez, de 21 años, vecina de Vapor número 5, se encontraba en el café «El Rosal», situado en Animas y Crespo, cuando de improviso se presentó López, quien dirigiéndose a ella comenzó a insultarla sin causa justificada. Al ver ella al cabo Osés le ordenó arrestara a López, quien se resistió, maltratándolo.

Presentado el acusado López ante el Juez de Instrucción de la Segunda, fué instruído de cargos y enviado al vivac.

Se lesionó en la carretera

Miguel Morales Alvarez, de 48 años, vecino de Prensa 24, fué asistido de la fractura del brazo derecho y contusiones por el cuerpo, que sufrió al resbalar y caer en la carretera de San Antonio de los Baños.

Dos procesados

Ayer fueron procesados José Marín Moreno, por daño a la salud pública, con fianza de mil pesos, y Estanislao Tanis González, por falsedad en documento oficial, con fianza de 500 pesos.

Un cojo fué el que trató de robar

Pedro Navarro Lavadiño, vecino de San Lázaro, 78, altos, dió cuenta a la Policía que encontrándose ausente de su domicilio trataron de cometer un robo, sin que lo consiguieran, a pesar de haber sido violentada la puerta de la calle.

Practicando investigaciones, supo por sus vecinas, Agueda Palmer y Walkiria Caraballo, que un sujeto mestizo, algo viejo, y cojo de una pierna, había salido de la casa, por lo que sospecha que éste pueda ser el que trató de cometer el robo.

AUTOS CIRCULADOS

Por transitar con exceso de velocidad, fueron circulados ayer por la Policía los vehículos siguientes:

Primera Estación: 31,701.
Quinta Estación: 13,382 y 57,330
Séptima Estación: 14,372; 25,086; 65,408 y 30,077.
Decima Estación: 45,461 y 66,143.
Oncena Estación: 15,001 y 25,401.

CABLEGRAMAS DE ESPAÑA

GIJON.—El vice-cónsul de Brasil, encargado del Consulado de Cuba, participó a la Secretaría de Estado que para informarse sobre Carmen González Buigas hay que dirigirse al Consulado en La Coruña.

SANTANDER.—El cónsul de Cuba, señor Andrés Able, informó a la Secretaría de Estado que Juan Tomás Ulacoi Orta está documentado y solicita recursos.

Existen indicios de que realmente Ozawa es un espía

La Secreta ratifica que usa tres nombres para despistar. Había terminado su misión

El subinspector jefe del grupo número 2 de la Policía Secreta con detectives a sus órdenes terminó anoche la primera parte de las investigaciones que se le encomendaron respecto al procesado Yukihi George Ozawa, o Reginald Osana o R. Yeintis, rindiendo informe al jefe de dicho cuerpo policíaco comandante Eugenio Menéndez. En ese informe, aparte de lo que ya conocen nuestros lectores, se apunta la posibilidad de que se está frente a un caso de espionaje. Dichos agentes dicen que si bien no se puede asegurar que se trata de un médico graduado, tienen la creencia de que lo es, pues no es posible pensar que careciendo de conocimientos en la materia haya actuado como tal, vistiendo el uniforme de la Armada Imperial del Japón, mantenido relaciones con el Ministro de ese país y concurrido a recepciones en unión de altos oficiales de esa Armada, aparte de haber ejercido en establecimientos benéficos.

Expresan, que por los detalles observados en Ozawa y su conducta misteriosa, sus contradicciones al declarar y su desenvolvimiento en centros sociales y oficiales, su viaje a Cuba no puede tener otro objeto que llenar una misión de espionaje, y que, cumplida ésta, trató de marchar del país, entablando relaciones con dos empresas navieras a las que propuso que le entregaran el pasaje a los Estados Unidos para hacerlo efectivo en la Embajada de su país en Norteamérica y al no lograrlo se refugió en el Hotel Plaza, habitación 366, bajo el nombre de R. Yeintis, esperando mejor oportunidad para salir de Cuba, frustrándose sus planes al ser arrestado por delegados del administrador de la Aduana de la Habana.

La Secreta, por medio de dicho subinspector y detectives del grupo 2, sigue estudiando el asunto.

Servicios de la Secreta

Roberto Fernández Millan, de O-Reilly y Aguacate, fué arrestado ayer por ser el mismo que con el nombre de Roberto Fernández, llamado «Lico» está reclamado por el juzgado de instrucción de la segunda sección, por lesiones graves.

Lorenzo Hom Sen, de Manglar 10, fué detenido por infracción de la Ley de Nacionalización del Trabajo. Prestó fianza de cien pesos y quedó en libertad.

Y Alejandro Charaf Eldin, sirio, de Luz 4, y Manuel Lio, chino, de Luz 7, fueron arrestados por reclamarlos el juzgado correccional de la primera sección, por carecer del carnet de Registro de Extranjero.

IMPORTANTE ENTREVISTA DEL JEFE DE LA SANIDAD CON EL DIRECTOR DE HIGIENE ESCOLAR

Además de ser un organismo consultivo y legislativo, debe, al mismo tiempo, desenvolver una campaña de divulgación para preparar al vaquero y devolver la confianza al público

Citados previamente, celebraron ayer con el doctor Zenón Zamora, Secretario de Sanidad y Beneficencia, una extensa conferencia los doctores Aníbal Herrera y Franchi de Alfaro, Director de Higiene Escolar de la Secretaría de Educación, y Aníbal Duarte Guzmán, médico del Departamento, tratando ampliamente sobre las funciones específicas de la Comisión Técnica Nacional de Leche, que según el plan en proyecto se denominará Consejo Técnico de la Leche, haciéndole entrega, además, de un memorándum contentivo de una serie de datos e informes, producto de los estudios concienzudos llevados a cabo por dichos profesionales.

La Comisión o Consejo Técnico de la Leche, a juicio de los doctores Herrera y Duarte, además de ser un organismo consultivo y legislativo, debe, esencialmente, deselvolver una activa campaña de divulgación para preparar al vaquero en cuantos asuntos debe conocer para el mejor cumplimiento de las disposiciones vigentes en favor de la pureza de la leche; basándose la campaña de divulgación en «una labor de propaganda para restablecer la confianza en el público para el consumo de la leche y sus derivados, que, especialmente entre las familias, ha disminuído en cifras importantes debido a la desconfianza que tienen de la pureza de ese artículo, siendo la causa las enconadas luchas entabladas por cuestiones comerciales entre los vaqueros y las Plantas de Pasteurizar, lo que lejos de favorecerlos, ha provocado serios perjuicios a la industria lechera en general».

Se impone, igualmente, agregaron los doctores Herrera y Duarte al doctor Zamora, la necesidad de crear una Escuela Lechera Modelo, en la que se preparen técnicos manipuladores de ese artículo, en la esperanza de que en un futuro próximo se les expidan Diplomas de capacidad a los que aprueben esos cursos y sean ellos los que figuren como responsables del estricto cumplimiento de las disposiciones vigentes.

«Aunque el desconocimiento de la Ley no justifica su incumplimiento, según lo establecido en nuestros Códigos, es desde luego plausible que el Gobierno u organismo autorizado, trate por todos los medios a su alcance de ilustrar y educar para disminuir al mínimun los infractores por incapacidad, dejando que el peso de la Ley caiga sobre el clandestino y el infractor de mala fe».

En esa forma, tanto el vaquero de leche cruda, como las Plantas de Pasteurizar, tendrán motivo para sentirse satisfechos, ya que las cantidades que abonan para el sostenimiento de la Comisión de Leche se invierten en labores que favorecen sus intereses, como lo son la campaña de divulgación y propaganda cerca del público consumidor, la labor educativa, que favorece al comerciante de buena fe, y la legislativa, que viene desenvolviendo la Comisión, estudiando el Reglamento de la Leche.

Entre los puntos propuestos por los doctores Herrera y Duarte figuran, como primordiales para poder llevar a cabo una labor de interés general, el girar visitas a las zonas lecheras, con el objeto de dictar charlas de divulgación; adquisición por la Comisión Técnica de un proyector cinematográfico, con películas alusivas, que sean expuestas en días señalados en las zonas lecheras y explicadas por los comisionados o técnicos; organizar la Escuela Lechera Modelo, de la que serán profesionales los técnicos de la Comisión; organizar Convenciones anuales y exposiciones de ganado; y, finalmente, establecer premios y menciones honoríficas para los que mejor cumplan las disposiciones vigentes.

El plan anterior propuesto por los doctores Herrera y Duarte, técnicos de la disuelta Comisión de la Leche y actualmente miembros de la Asociación Nacional de Higienistas Escolares, mereció la felicitación del doctor Zenón Zamora, a quien causó magnífica impresión el resultado de su entrevista con dichos galenos.

EL PASADO PELIGRO FILIPINO

Complejo es por la misma naturaleza de nuestra primera industria, el empeño de defenderla con tesón y ahínco en sus diversas fases de actividad y de lucha, tanto exteriores como internas.

Esto exige, no nos cansaremos de proclamarlo, una vigilancia exquisita e incesante. No basta producir en relativas condiciones ventajosas; cuando se extrae el saco del batey, empiezan precisamente las preocupaciones más serias para el hacendado. ¿Cuál ha de ser su destino hasta alcanzar una colocación remuneradora en mercados extraños, sujetos a influencias económicas y políticas que no está en nuestras manos dominar?

Recordemos lo que representó para Cuba la rivalidad del azúcar filipino, en la época en que los ultraproteccionistas gobernaban a su antojo el sistema arancelario en Norteamérica. El desplazamiento de nuestros crudos parecía entonces cosa resuelta e inevitable.

Por fortuna, los tiempos han variado y se ha llegado a un entendimiento equitativo respecto a los métodos para abastecer el mercado de los EE. UU., completándose con la ley de cuotas Jones-Costigan la tendencia beneficiosa del Tratado recíproco de 1934. Ya no miramos como competidores privilegiados a los productores del Archipiélago, y así se lo hizo saber el señor José Manuel Casanova, en reciente entrevista, al distinguido Comisionado filipino señor Villamín.

Pero esas circunstancias que apuntamos, no pueden apartarnos de la observación interesada de cuanto se relaciona con la situación legal y los avances en perspectiva del centro productor de las lejanas islas, en el gran país vecino. Y por esta realidad, ofrecen verdadero interés para nosotros las conclusiones expuestas por la Comisión de Tarifas de Washington en sus informes al Congreso Federal en vísperas de la llegada del Jefe del Gobierno filipino, señor Quezón, atraído por el móvil de tratar problemas mercantiles.

Lo que hoy mantiene la Comisión Arancelaria representa el más autorizado y valioso refuerzo para el criterio antes sustentado por los defensores del interés cubano. De allí nos dicen: «Los Estados Unidos podrán comprar azúcares de países extranjeros a precios más bajos de los que se pagan ahora por los filipinos».

Pasa de cuarenta millones de pesos lo que pagó el pueblo norteamericano por los crudos de aquella procedencia en 1935 sobre lo que le hubiera costado al precio mundial, luego es evidente que los azúcares filipinos disfrutan de una prima. Y calculando con vista de los precios existentes, el Tesoro de los EE. UU. deja de percibir entre 17 y 36 millones al año por la entrada de azúcares libres de derechos del Archipiélago. Las ventajas arancelarias cesarán para éstos en 1946, al terminar el período preparatorio para la independencia. En cambio el informe que comentamos estima fuerte y estable la posición del azúcar cubano como abastecedor natural de Norteamérica.

Una referencia a la Unión Social-Económica de Cuba, grata para nosotros, —pues indica reconocimiento de su autoridad en la materia—, contiene el trabajo muy importante de que nos habla el cable, al dar cuenta de la cita de sus datos y apreciaciones en lo que tiende a demostrar que los Estados Unidos habían adquirido grandes lotes de crudos cubanos desde 1932 al 34 con una economía de millones sobre las compras de cantidades notablemente inferiores de producción filipina.

HURTO

Valentín Fernández Fernández, de 30 años, y de Mercaderes 16, denunció en la Primera Estación que de su habitación le hurtaron un traje de casimir que aprecia en 25 pesos y una libreta del Royal Bank of Canada, sucursal de Aguacate y Muralla, donde tiene una cuenta de ahorros.

MALTRATO DE OBRAS

Mercedes Montalvo Morales, de 22 años y de Inquisidor 21, fué asistida en el primer centro de socorros de lesiones leves, que sufrió al ser maltratada de obras por Isidro Sánchez Valdés, al negarse a continuar las relaciones con éste.

LESIONADO

Al caer al pavimento, víctima de un vahido cuando transitaba por Oficios y Merced, sufrió lesiones graves Venerando Fernández Puga, de 36 años, sin que se conozca su domicilio.

Conoce la Secretaría de Justicia de la denuncia formulada por el despojo de la herencia del capitán Parada

Asegura el denunciante que las propiedades son del Estado y las están detentando en la actualidad, los particulares. Siguen llegando a ese Deparamento peticiones de indultos

El procurador José Estévez Sardiñas, que ha producido innumerables denuncias en la Secretaría de Justicia en estos últimos tiempos sobre supuestos o verdaderos delitos de geofagia, presentó ayer, una denuncia más sobre los terrenos de la hacienda cayo Espino, sita en Campechuela y Manzanillo, provincia de Oriente, con extensión de diez mil caballerías, que corresponde a los bienes del extinto capitán Parada y que fueron donados por él al Estado Cubano, para la fundación y sostenimiento de asilos, hospitales y escuelas para pobres, establecimientos benéficos éstos que no se han fundado, según asevera el denunciante, el cual fija el valor de esos terrenos en más de dos millones de pesos. Afirma Estévez Sardiñas que esos terenos vienen siendo detenados por particulares que los explotan sin pagar renta alguna ni producir cosa práctica en beneficio de los fines para los cuales se destinaron, burlándose así la voluntad del testador. La denuncia se pasará al Fiscal del Tribunal Supremo, para que actúe como es procedente en la averiguación de los hechos que se señalan.

Indultos pedidos y negados

Las siguientes peticiones de indulto fueron hechas, ayer, en la Secretaría de Justicia:

Magdalena Núñez Mascaró interesa el de su hermano Francisco de los mismos apellidos, que extingue pena de cuatro años de prisión impuesta por el Tribunal de Urgencia, por tenencia de explosivos.

Josefa Bello pide el de su hijo Orlando Valdegui Bello, que fué condenado por la Audiencia de Santa Clara y que está recluído en el Hospital de Dementes de Mazorra, por tener perturbadas sus facultades mentales.

Zoila Palma insta el de su hermano Armando Palma Méndez, al que se impuso pena de seis meses de arresto por el Tribunal de Urgencia, por asociación ilícita.

Y la Hermandad Ferroviaria de Cuba aboga por el de Jesús Martínez Moreno, que fué condenado a prisión por la Audiencia villaclareña.

La misma Audiencia informa desfavorablemente el indulto de Miguel Angel Armenteros González, condenado por robo a tres años, seis meses y veintiún días de presidio; y el de Juan Gualberto Rodríguez González, que cumple pena de cuatro años, dos meses y un día de presidio, por robo también.

Y la Secretaría de Justicia ha interesado del Tribunal de Urgencia de la Habana informe sobre Ricardo Artigas Rabelo, condenado a un año de prisión por asociación ilícita, a los efectos del indulto.

Caso curioso que estudia Justicia

El doctor Manuel Castellanos, Secretario de Justicia, estudia en estos momentos un caso curioso, sometido a su consideración por el mismo interesado, que lo es Manuel González Marínez, vecino de Palma Soriano. Este explica que hace algún tiempo fué indultado condicionalmente en proceso por homicidio, en el que se le condenó a catorce años, ocho meses y un día de reclusión gozando ya de libertad, el Juez Correccional le impuso una multa por rifero, al ser ocupada la libreta del apuntador Chacón, en la que aparecía el nombre de Manuel González, sin más identificación. Al no poder pagar la multa, tiene que cumplir los días correspondientes al montante de aquella y como está indultado condicionalmente, el Juez le niega la libertad, después de haber extinguido la pena de multa por días, alegando que el indulto condicional lo priva de la repetida libertad, y lo ha puesto a disposición de la Secretaría de Gobernación.

Un programa especial trasmitirá hoy Falange Española

Esta noche, a su hora acostumbrada de 8 a 9 y por la radioemisora CMCJ (1,110 Kc.) «Falange Española» ofrecerá una trasmisión especial con interesantes informaciones sobre la Madre Patria y selectos números de música clásica.

Así nos lo comunica el seretario de dicha colectividad, Sr. Fernando Teijeiro.

Arrolladas anoche por un auto dos señoras y una niña

Un panadero despedido le anunció al patrón que lo asesinará si no lo repone

En el primer centro de socorros fueron asistidos anoche, de graves contusiones diseminadas por el cuerpo, las señoras Silveria Mendoza Corzo, de 63 años, vecina de Tejadillo número 32, y Berta Melo Ramírez, de 19 años de edad, residente en San Ignacio, 12 y la hija de ésta, Carmen González Melo, de siete meses de edad, de igual residencia, con lesiones leves.

La señora Mendoza Corzo, que es suegra de Berta, transitaba en unión de ésta, quien, a su vez, llevaba a su hijita en brazos, por frente al Parque Luz Caballero, para dirigirse a la calle de Chacón. De improviso, le salió al encuentro el ómnibus 57219, que conducía el chofer Evelio Sánchez Bulles, de Cerro número 552, arrollándolas, debido a que ambas se asustaron y en vez de continuar su camino, retrocedieron, tropezando con el vehículo.

El chofer, según todos los testigos, al darse cuenta de la imprudencia de ambas señoras, frenó rápidamente, pero, a pesar de ello, las lesionó.

Conducido el chofer ante el Juez de Guardia, doctor Lepoldo Sánchez, quedó en libertad, por comprobarse que el hecho había ocurrido en la forma referida.

Amenazas de muerte

Andrés Pellón Martínez, propietario de la panadería situada en Monserrate número 33, dió cuenta a la policía que por convenir a su negocio dejó cesante en el empleo de panadero a Bernardo Juncosa, cuyo domicilio ignora, quien lo amenazó con producirle la muerte si no lo reponía.

Envenenada por equivocación

Hilda Díaz González, de 20 años, vecina de Acosta 111, fué asistida de graves síntomas de intoxicación, que sufrió al ingerir equivocadamente una pastilla de oxicianuro de mercurio

M.E.C.D. 2016

NOMBRAN PROFESORES PARA LA ESCUELA NORMAL DE CAMAGUEY Y DE COMERCIO DE SANTA CLARA

NO ES NECESARIO QUE SE PAGUE POR LOS CERTIFICADOS DE LOS ESTUDIOS PARCIALES

EL PRIMER LUNES DE MARZO SE ABRIRA UN CURSO SOBRE AUTOPSIAS EN EL HOSPITAL

Será para graduados universitarios y se abonará cinco pesos por concepto de matrícula. Treinta pesos cuestan los títulos. Hoy una asamblea de estudiantes veterinarios

El primer lunes de marzo inaugurará la Faculta de Medicina de la Universidad de la Habana, un curso de post-graduados sobre la técnica de las autopsias en la Sala Gordon del Hospital «Calixto García».

Solamente podrán inscribirse cincuenta graduados y se ha fijado en cinco pesos el costo de la matrícula.

Las inscripciones podrán hacerse en el decanato de Medicina de la Universidad o ante el doctor López Fernández, del Instituto de Radium del Hospital «Mercedes».

El curso estará a cargo del doctor Puente Duany y según se nos informa, las recaudaciones por concepto de matrícula han de ser dedicadas al mejoramiento de los laboratorios del citado Instituto de Radium.

Las clases durarán una hora, de diez y media a once y media de la mañana, y se ofrecerán tres veces a la semana: lunes, miércoles y viernes.

Trata de terminar hoy la Comisión de Estilo

La Comisión de Estilo que perfila el proyecto de Estatutos de la Universidad de la Habana, integrada por el ingeniero José Manuel Cadenas, presidente de la Comisión profesoral; el doctor José M. Gutiérrez, secretario del referido organismo, y el también ingeniero Monteagudo, se propone terminar su cometido en el día de hoy.

Ayer estuvo laborando la comisión por la mañana, como siempre, y el cuerpo de mecanógrafos laboró también por la tarde, apurando su trabajo de pasar en limpio el proyecto.

Ramón Miyar y el Rector Cadenas

Terminada la reunión de ayer por la mañana, el ingeniero José Manuel Cadenas despachó con el doctor Ramón Miyar, Secretario General de la Universidad, los asuntos de más urgencia que se encontraban pendientes.

Todos ellos fueron de carácter administrativo, según nos informó el doctor Ramón Miyar.

Un informe del Letrado Consultor de la Universidad

El letrado consultor de la Universidad, doctor Morell Romero, ha rendido un informe al Secretario General de la misma, doctor Ramón Miyar, consignando que no hay razón alguna para pagar cinco pesos de sellos de timbre para los certificados de estudios siempre que éstos sean parciales.

Los certificados de estudios que deben llevar un sello de cinco pesos son los totales o los que acrediten que se ha expedido título universitario.

En el primer caso, cuando se reseñan las asignaturas cursadas, el solicitante deberá abonar, además, por concepto de derechos universitarios, $2.50; y en el segundo, sólo $1.25.

Cuando esos certificados son solicitados para un uso universitario, tal como la concurrencia a oposiciones o concursos, entonces únicamente deberá adjuntársele un sello de timbre de 20 centavos y ni siquiera se abonará este último sello cuando se haya de utilizar en la tramitación de un expediente de jubilación o pensión.

Los títulos cuestan treinta pesos

De acuerdo con los preceptos legales vigentes hasta ahora en la Universidad, los graduados deben pagar, por concepto del título universitario, treinta pesos: diez en sellos de timbre y veinte por derechos de grado, de acuerdo con una disposición del Consejo Universitario, dictada antes de que la Universidad fuera clausurada.

En el curso del año 1935-1936 se pagaban por derechos de grado veinte y cinco pesos y con anterioridad al cierre de la Universidad en 1930 se abonaban por derechos de grado treinta pesos.

Hoy habrá una Asamblea de Estudiantes de Veterinaria

Para hoy, día 17, a la una de la tarde, han sido convocados los estudiantes de Veterinaria a una asamblea. Tendrá lugar en la Escuela de Medicina y se tratará en ella sobre los Estatutos de la Asociación de Alumnos de Medicina Veterinaria.

El presidente de la Comisión profesoral, ingeniero José Manuel Cadenas, ha dado órdenes para que no se pueda prolongar más allá de las cinco de la tarde, en que se dan por terminadas las actividades universitarias.

La identificación como alumnos de la Escuela de Veterinaria será requisito indispensable para poder tomar parte en la asamblea.

Así nos lo comunican los estudiantes Arturo Albareda y Gustavo Vera, presidente y secretario de la referida asociación estudiantil, los cuales ruegan la más puntual asistencia.

Jamaica invita al Profesor Howell

El doctor Luis Howell Rivero, profesor agregado de nuestra Universidad, ha sido invitado por el departamento de Ciencias y Agricultura de Jamaica, para que integre la Comisión que bojeará la hermana Antilla.

Uno de los propósitos de la expedición exploradora será la confección del catálogo de los peces de Jamaica.

En el bojeo de la Isla de Jamaica ha de tomar parte efectiva la Universidad de Harvard.

65,000 alumnos en las Escuelas Cívico-militares

Funcionan 705 planteles en toda la República. Se aumentarán hasta 1,000

Según datos estadísticos que obran en el Negociado de Cultura del Cuartel General del Ejército, más de 65.000 alumnos, (niños y adultos) están recibiendo diariamente instrucción de los maestros Rurales Cívico-militares en los más apartados rincones del territorio nacional. El teniente coronel Sosa Quesada a quien pedimos datos sobre el funcionamiento de estas escuelas, nos dijo que en estos momentos hay 705 laborando constantemente y de un modo efectivo para educar a nuestros guajiros y prepararlos para una mejor vida; mejorando su vivienda y orientando mejor su trabajo para que con menos esfuerzos, puedan obtener más y mejores frutos. Además se está trabajando por vincularlos más a la tierra a donde podrán llevar todo el confort de la ciudad con superiores ventajas y en general, alegrando la existencia de nuestros entristecidos campesinos.

Son 65.000 alumnos, nos dijo, casi analfabetos en su totalidad que ya saben firmar y contar, y muchos que ya saben leer y escriben algo, lo cual es una fecunda labor y una hermosa realidad que en tan breve tiempo se haya logrado tan alto resultado.

Nuevas Escuelas

Nos dijo además el mencionado oficial, que 295 nuevas escuelas rurales cívico-militares serán creadas inmediatamente y que el sólo anuncio de esas creaciones en los apartados lugares en que más falta hacen, ha despertado, según los expedientes debidamente informados que obran en el Negociado de Cultura, un entusiasmo extraordinario y son esperadas con singular impaciencia.

Finalmente, nos informó el doctor Sosa Quesada, de que los nuevos maestros y misioneros, después de pasar un cursillo de orientación que habrá de comenzar después del día 15 irán a ocupar los puestos que se les designen en las casitas solitarias en medio de nuestros campos, constituyendo verdaderos haces de luz y de enseñanza para la hasta ayer abandonada población campesina.

Al pisar una piedra

Al pisar una piedra en su domicilio y caer al suelo, sufrió graves contusiones María Vega Rivero, de 72 años de edad y vecina de Arango número 191.

Vive un hombre con el corazón al lado derecho

Además tiene el hígado a la izquierda. El extraño caso existe en Honduras

El extraordinario caso de un hombre que tiene el corazón a la derecha y el hígado a la izquierda, pudo ser recogido ayer por nuestro reporter en la Secretaría de Estado.

En efecto, el canciller encargado del despacho de la Legación de Cuba en Centroamérica, señor Jaime Roura del Castillo, informó a la Cancillería de ese caso por demás extraño de transposición de vísceras, comprobado en fecha reciente en un enfermo del Hospital «San Felipe», de Tegucigalpa.

A la consulta externa de dicho benéfico establecimiento—a cargo del doctor Francisco Durán Girón—se presentó el señor Felipe Andino, de 53 años de edad y natural del Municipio de San Buenaventura.

Al examinar al paciente, el médico descubrió, con la consiguiente sorpresa, que Andino tenía el corazón a la derecha y el hígado a la izquierda. La asombrosa observación fué ratificada por la radiografía.

Felipe Andino es un hombre que hasta hace poco ha estado disfrutando de una perfecta salud.

El caso ha provocado sensación en los centros científicos y la Asociación Médica de Honduras lo tratará en una de sus próximas sesiones.

Gestiones para embarcar a una religiosa

La Secretaría de Estado ha enviado un cable al Ldo. Pichardo, Encargado de la Legación de Cuba en Madrid, a fin de que haga gestiones para lograr el embarque de Sor Francisca Cortegui, religiosa cubana que se halla actualmente en aquella capital.

Estas gestiones se hacen por petición de Sor Petra Vega, Superiora del Colegio San Vicente de Paúl. Sor Francisca Cortegui es una religiosa cubana que ha pasado cerca de treinta años dedicada a prestar auxilios a los pobres.

Confiscada una casa de los Gómez Mena

Según las noticias recibidas en Estado, de índole particular, las autoridades gobiernistas de Santander, dispusieron la confiscación y remate de una casa en una finca propiedad de los herederos de Gómez Mena, radicados en la Habana, para abonar mensualidades que se debían a empleados que éstos tenían en dicha finca.

EL SECRETARIO DE EDUCACION REPONE AL DIRECTOR DE UNA ESCUELA PUBLICA EN TRINIDAD

Una comisión de cesanteados visita la Secretaría. Segundo Farías se encuentra en posesión legal de la Cátedra «B» de la Escuela Profesional de Comercio. Medallas conmemorativas

Anoche se reunió la Junta de Educación de la Habana con objeto de cumplir la resolución presidencial dictada en el recurso de alzada interpuesto por la maestra María E. Ramírez, del distrito escolar de la Habana, contra un acuerdo de la Secretaría de Educación.

Esta última dispuso su traslado para otra escuela, como resultado del expediente administrativo que se le instruyó con motivo de las diferencias que tuviera con el director del plantel donde presta servicios.

La resolución presidencial le impone sólo una amonestación.

Dispone el secretario la reposición de un maestro

El secretario de Educación, doctor Fernando Sirgo, ha dispuesto la reposición del maestro José G. Andreu, en la dirección de la escuela número 5, de Trinidad.

Dicha reposición fué recomendada por la comisión reorganizadora de la Instrucción Primaria, que viene estudiando los expedientes de los maestros y empleados de la Secretaría de Educación separados por las anteriores administraciones.

Una comisión de cesanteados

Visitó ayer el departamento, con el propósito de entrevistarse con el doctor Fernando Sirgo, una comisión de maestros y empleados cesanteados.

Su objeto era recabar del secretario de Educación que los repusiera, a la mayor brevedad, en las plazas de las que fueron separados.

Se da a conocer el profesorado de dos planteles

Dió a conocer ayer la Secretaría de Educación el personal docente que atenderá la Escuela Normal para maestros y maestras de Camagüey y la Escuela Profesional de Comercio de Santa Clara.

Con estas relaciones de nombramientos son cuatro ya las que publicamos, pues fuimos los primeros en insertar las correspondientes al Instituto de Segunda Enseñanza número 1 de la Habana y la Escuela Profesional de Comercio de la Habana.

Todos ellos forman parte de la serie de planteles oficiales que reanudarán sus actividades de un momento a otro en toda la República.

Relación del personal de la Escuela Normal para maestros y maestras de Camagüey:

Dr. Francisco Armas Hernández, profesor titular del grupo «I» (Gramática y composición, Literatura española y cubana).

Dr. Oscar de Armas Fernández, profesor titular del grupo «II» (Física, Química, Historia, Instrucción Moral y Cívica).

Dra. Adelina Bannatyne, profesora titular del grupo «V» (Estudios Pedagógicos).

Sr. Charles Schrimpf, profesor titular del grupo «VI» (Idioma francés y alemán).

Sra. Rita Pérez Alvarez, profesora titular del grupo «VII» (Idioma inglés).

Sr. Lar Suárez Hernández, profesor titular del grupo «VIII» (Dibujo Lineal y Natural, Caligrafía y Elementos de Modelado).

Dra. Caridad Rodríguez Palacios, profesora titular del grupo «IX» para hombres (Anatomía, Fisiología e Higiene, Educación física, Juegos y deportes).

Dr. Baldomero Alderich Espino, profesor titular del grupo «IX» para varones.

Srta. Ondina Montoya Basulto, profesora titular del grupo «X» (música).

Sra. Concepción González Allue, profesora titular del grupo «XI» para hembras (Trabajos manuales).

Sr. Manuel Sierra Góndora, profesor titular del grupo «XI» para varones.

Dra. Clara Olazábal, profesora auxiliar de Letras.

Dra. Cruz Rodríguez Moreno, profesora auxiliar de Ciencias.

Personal de la Escuela Profesional de Comercio de Santa Clara:

Sr. Medardo Mayor, profesor titular de la cátedra «A» (Contabilidad intermedia, intervención, fiscalización e implantación de sistema).

Sr. Manuel Valdés Hernández, profesor titular de la cátedra «B» (Teneduría de libros).

Sr. Felipe Oliva Pérez, profesor titular de la cátedra «C» (Práctica y organización de oficinas públicas y privadas).

Sr. Jorge Espino Miguélez, profesor titular de la cátedra «D» (Aritmética comercial).

Sr. Manuel Siques Iznaga, profesor titular de la cátedra «E» (Algebra y Cálculo Mercantil).

Sr. Juan Mier Febles, profesor de la cátedra «F» (Principios económicos y estadísticos).

Sr. Atanasio Fajardo Cepero, profesor titular de la cátedra «G» (Geografía comercial e Industria e historia del Comercio).

Sr. Pedro L. Fernández, profesor titular de la cátedra «H» (Composición española y Correspondencia comercial).

Sr. Evelio López Toca, profesor titular de la cátedra «I» (Práctica de aduana y Aplicación de aranceles).

Sr. Pedro J. Crespo, profesor titular de la cátedra «J» (Arte de vender y Principios de publicidad).

Sr. Juan B. Jiménez, profesor de la cátedra «K» (Legislación mercantil e industrial).

Srta. Mercedes Durand Borges, profesora titular de la cátedra «L» (Caligrafía).

Srta. Adelaida Santales, profesora titular de la cátedra «M» (Inglés).

Sr. Fausto Vilches de la Maza, profesor titular de la cátedra «N» (Taquigrafía y Mecanografía en español).

Sr. Luis Pupo Badía, profesor auxiliar de las cátedras A, B y C.

Sr. Alberto Rodríguez Marín, profesor auxiliar de las cátedras F y G.

Sr. Ambrosio Campos, profesor auxiliar de las cátedras D y E.

Sr. Leovigildo López del Río, profesor auxiliar de las cátedras F y G.

Sr. Víctor Bonachea Becalli, profesor auxiliar de la cátedra «H».

Sr. Jesús Rodríguez de la Cruz, profesor auxiliar de la cátedra M.

Sr. Santiago Rodríguez Vidal, profesor auxiliar de la cátedra N

Se encuentra en posesión legal de la cátedra «B»

Estuvo ayer en la Secretaría de Educación el señor Secundino Farías con el fin de inquirir la resolución recaída en el escrito que tiene presentado al departamento en relación con la cátedra «B», de la Escuela Profesional de Comercio de la Habana, de la que es profesor titular.

Nos manifestó que le interesaba hacer público que se encontraba en posesión legal de la cátedra B, a virtud de una resolución del secretario de Educación, de fecha 22 de abril de 1936, por la que se dejó sin efecto el acuerdo del claustro de profesores y de la junta de gobierno de la Escuela Profesional de Comercio de la Habana, por entenderse que el expediente había sido instruído informalmente y que no resultaban probados los hechos que se le imputaban.

Terminó declarándonos que tenía la firme creencia de que la comisión reorganizadora de las Escuelas Profesionales de Comercio y el secretario de Educación le harían justicia.

Distribución de libros y medallas conmemorativas

La comisión organizadora de los festejos en honor del generalísimo Máximo Gómez ha dado cuenta a la Secretaría de Educación de la forma en que hubo de distribuir las biografías de Máximo Gómez, del doctor Benigno Souza, y las medallas conmemorativas.

Los libros se remitieron con arreglo a la siguiente relación: Congreso, 200; Poder Ejecutivo, 100; Poder Judicial, 100; Bibliotecas y museos, 500; centros docentes, 100; Emigrados revolucionarios, 50; Veteranos, 200; Familiares de Máximo Gómez, 20; Ejército, 150; Marina, 50; Policía, 20; y miembros de la Comisión, 3 a cada uno.

Las medallas conmemorativas fueron distribuidas así: Veteranos, 200; Ejército, 150; Emigrados, 10; Marina, 50; Comandante Recio, presidente de la delegación que fué a Santo Domingo, 15; comisionados, 10; y funcionarios y empleados que trabajaron con la Comisión, 60.

El libro «Revolución de Cuba», del señor Bernardo Gómez Toro, que fué también distribuído por la citada Comisión, se repartió de la siguiente manera: Ejército, 150; Marina, 50; Emigrados, 50; Veteranos, 100.

El doctor Fernando Sirgo ha dispuesto el envío de un ejemplar al Presidente del Tribunal Supremo de Justicia, a cada uno de los presidentes de Audiencias, a los Secretarios y Subsecretarios del Despacho, a los directores de periódicos, a los tenientes coroneles del Ejército y a los periodistas que cubren el departamento de Educación.

Interesan que se les faciliten over-alls

Un grupo nutridísimo de alumnos de la Escuela de Artes y Oficios de la Habana se ha dirigido, por escrito, al Secretario de Educación, doctor Fernando Sirgo, rogando les faciliten over-alls y batas para las prácticas de taller y química.

La petición se la hacen en su calidad de profesor del citado plantel de enseñanza.

No han dado resultado las gestiones para el traslado de la Escuela 17

No han dado resultado aún las gestiones que vienen realizando el Superintendente de Escuelas de la Habana, el Inspector del Distrito y el Administrador escolar para el traslado de la Escuela 17, que ocupa un local inadecuado, donde muchas veces falta el agua.

La Asociación Canaria aún no se ha determinado a arrendar a la Junta de Educación la casa que tiene en los terrenos del Sanatorio, y como en la barriada no se dispone de otra cosa, el administrador escolar ha sugerido que se clausure y pase dicha escuela a funcionar en otra de las escuelas del distrito.

VA CAYENDO LA DEFENSA COMUNISTA

Los observadores creen que dentro de pocos días vendrá la caída final de los Rojos

Especial para DIARIO DE LA MARINA

LONDRES, febrero 16. (Exclusivo.) La voz se corrió hoy secretamente entre los delegados de 27 naciones reunidos en el comité de No Intervención, de que la guerra española está en vísperas de terminar. La resistencia que el gobierno de España ha opuesto a la revolución comienza a desmoronarse y los delegados creen que dentro de unos días se notará la disolución del gobierno.

La revolución militar, bajo los auspicios de la bien organizada falange española, triunfo tras triunfo militar, está hoy en vísperas de una victoria final, se dijo a sotto voce en Londres hoy.

La reunion comenzó sin incidentes. El delegado ruso Ivan Maiski, apoyado por M. Corbin, de Francia, explicó que la negativa de Portugal a permitir la supervisión de sus costas y fronteras no sería tomada en cuenta y que el bloqueo de España se llevará a cabo antes del 6 de marzo.

Los países que han sido simpatizadores de la rebelión no ofrecerán obstáculos, puesto que todos creen que cuanto se haga no impedirá la terminación de la guerra en favor de los nacionales.

Ante la expectativa de la próxima terminación de la sangrienta tragedia, reinaba optimismo entre los delegados. Ello se debe a las declaraciones semioficiales de que es evidente que el gobierno de Valencia está «in articulo mortis».

Tal creencia tiene como base los informes de cónsules y agentes ingleses y franceses de que existe descontento singular en las provincias fieles al gobierno español y de que éste carece de material bélico para continuar la contienda.

En los cabildos se dijo también que la brigada internacional que ayudó en la defensa de Madrid ha sido virtualmente extirpada. Más de 200 voluntarios son repatriados cada día y los que habían sido destacados a custodiar los ministerios en Valencia han rehusado continuar en tal servicio, prefiriendo regresar a sus países respectivos. Esta información la proporciona el diario «Daily Mail».

Como evidencia del descontento en las provincias citase la caída de Málaga sin resistencia y se asegura que Almería caerá en breve tiempo e igual forma.

La alocución del general Miaja a sus milicianos, concediendo que la situación de Madrid es desesperada, también da esperanzas a los delegados de que ésta será la última reunión del comité.

La acusación de Maisky de que varios transportes italianos cargados de tropas están llegando diariamente al sur de España fué desconocida por los delegados.

La impresión general es que esos contingentes no alterarán los resultados en expectativa. Privadamente se asegura que tanto Dino Grandi, el embajador italiano, como von Ribbentrop, el embajador nazi, repitieron sus promesas a la cancillería inglesa de que los contingentes de sus naciones respectivas serán repatriados tan pronto como se haga más evidente el triunfo de Franco.

JAEN, febrero 16. (Exclusivo.)—Oficialmente se dice que Lopera no ha sido reconquistado, como se había dicho, y que los nacionales allí sitiados intentaron romper el cerco hoy; pero tuvieron que replegarse dentro del pueblo después de un intercambio de artillería.

ALMERIA, febrero 16. (Exclusivo.) Llegó hoy el general Kleber a organizar las defensas de la ciudad ante la expectativa de un próximo ataque de las fuerzas invasoras. Varias columnas que escaparon de Málaga se han reintegrado a las defensas. Continúa la evacuación de la población civil.

EL CORONEL ACOSTA REGRESA A SU PAIS

Ha embarcado para Venezuela, vía Panamá, el coronel señor Enrique Acosta, después de cumplida la comisión oficial que trajo a nuestro país.

Consistió esa comisión, según oportunamente publicamos, en contratar determinado número de técnicos, expertos y campesinos, para que cooperen en el desarrollo de los grandes planes de fomento iniciados por el actual Presidente de Venezuela, general López Contreras.

Parte de los elementos contratados han salido ya y con el coronel Acosta embarcarán unas doscientas personas, en su mayoría campesinos, que van, con sus respectivas familias, a trabajar en las colonias agrícolas, de nueva creación, y a los cuales se les darán, al llegar, dos caballerías de tierra a cada uno, para que las cultiven.

Como nos manifestó el coronel Acosta en la entrevista que con él celebramos recién llegado a Cuba con la misión expresada, esos campesinos tendrán casa amplia e higiénica en el predio que se les asigne; recibirán una dieta para el sostenimiento propio y de la familia, hasta que sus tierras empiecen a producir; dispondrán, caso de enfermedad, de médico y medicinas y podrán mandar a sus hijos a las escuelas establecidas en las colonias.

A despedir al coronel Acosta, que residió entre nosotros más de veinticinco años y dejó aquí grandes afectos, acudieron numerosos amigos.

FUE UNA MANIFESTACION DE DUELO EL SEPELIO DEL CORONEL N. MIRABAL

En la tarde de ayer, a las cuatro, recibió cristiana sepultura en el Cementerio de Colón el cadáver del que fué miembro distinguido del Ejército Libertador de Cuba, Coronel Nicasio Mirabal Morales, de cuyo fallecimiento dimos cuenta en nuestra edición anterior.

Al acto del sepelio, que se vió concurridísimo, acudieron distintas fuerzas militares, así como las Banda Municipal y del Ejército Constitucional, para rendir los honores póstumos al difunto, de acuerdo con su jerarquía.

El duelo fué despedido por el Coronel Cosme de la Torriente, Presidente del Consejo Nacional de Veteranos, quien pronunció una sentida oración fúnebre enalteciendo los méritos del Coronel Mirabal Morales, que había actuado en Las Villas a las órdenes del Generalísimo Gómez.

Una vez más, reiteramos nuestro pésame a los familiares del mambí caído.

CELEBRADOS 3 CONCURSOS DE CAFES AL AIRE LIBRE EN LA NOCHE DEL LUNES

El lunes en la noche se celebraron los Concursos de Cafés al aire libre, organizado por el Alcalde Municipal de la Habana, doctor Beruff Mendieta, consistentes: en el café al aire libre que estuviera mejor decorado, la orquesta que mejor ejecutara una pieza americana, una cubana y una a su elección y por último, la que estuviera mejor vestida típicamente.

El jurado estaba compuesto por los señores Alfredo T. Quílez, Mario Lescano Abella, Emilio Vasconcelos, Maestros Ankermann y Zerquera y los doctores Carlos Robreños, Eduardo Le Riverand, Luis Machado y García Rodríguez.

El día primero de marzo se discernirán los premios.

Los profesores de Cornell ofrecerán sólo conferencias

Así lo acordaron ayer los profesores de Medicina en casa del Dr. J. A. Presno

En la residencia del doctor José Antonio Presno, Presidente de la Academia de Ciencias y profesor distinguidísimo de la Universidad de la Habana, tuvo efecto ayer una reunión de profesores de la facultad de Medicina de la Universidad, en la que se tomaron distintos acuerdos con relación a la próxima visita de un grupo de ilustres profesores de la Universidad de Cornell a la ciudad de la Habana.

No habrá en definitiva un cursillo para graduados, dictado por los citados profesionales, sino un ciclo de conferencias sobre varios temas médicos: ginecología, tuberculosis, cirugía, etc.

Las conferencias serán ilustradas con proyecciones y podrán concurrir a ellas tanto los médicos y estudiantes de Medicina como el público en general que lo desee, pues el acceso será completamente libre.

La organización de todo lo concerniente a este ciclo de conferencias, que durará dos semanas, estará a cargo del doctor Manuel Ampudia, secretario de la Escuela de Medicina de la Universidad de la Habana.

Participaron ayer de la reunión el propio doctor Presno y los doctores Alfredo Antonetti y Manuel Ampudia.

Los profesores de la Universidad de Cornell llegarán a la Habana en breve y de acuerdo con ellos se organizarán los cursos de intercambio entre la referida universidad y la nuestra.

SUSPENDE SU SESION DE HOY LA ACADEMIA POR LA MUERTE DEL DR. FERNANDEZ

La sesión extraordinaria que debía celebrarse en el día de hoy, miércoles, a las nueve de la noche, en la Academia de Ciencias, sita en Cuba número 84, como recepción del nuevo Académico doctor Horacio Abascal, ha sido suspendida hasta nuevo aviso, con motivo del sensible fallecimiento del doctor Francisco María Fernández, ex Presidente de dicho organismo.

La Academia de Ciencias guardará luto oficial durante tres días.

ORGANIZACIONES COMUNISTAS AMERICANAS ESTAN REUNIENDO FONDOS PARA EL GOBIERNO DE VALENCIA

NUEVA YORK, febrero 16. (AP). La guerra española «se está librando» más intensamente que nunca en muchos frentes de los Estados Unidos como resultado de la caída de Málaga y de los renovados esfuerzos del Comité de Neutralidad Internacional de Londres para impedir la participación extranjera.

Se ha organizado una conglomeración de grupos para ayudar al Gobierno comunista de España.

Los nacionalistas, por su parte, cuentan con agentes en este país, los que trabajan suprepticiamente.

El presidente de un banco, que cuenta entre sus amigos a muchos Grandes de España, es el «tesorero» de un fondo nacionalista y un conocido diplomático español es el representante de Franco en este país.

Los comunistas y socialistas rivalizan en ayudar por todos los medios al Gobierno de Valencia, política de la cual se abstienen los representantes nacionalistas por entender que una campaña abierta podría enajenar la simpatía con que cuenta la causa de Franco en los Estados Unidos.

Quemaduras graves

Al vertérsele un jarro con agua caliente, se produjo gravísimas quemaduras diseminadas por el cuerpo, la menor Emma Rosa Rivero Lugo, de 2 años de edad y vecina de San Nicláas número 58.

E.C.D. 2016

PRESENTAN AL ALCALDE RECURSOS POR PENALIDADES CONTRA EL NEGOCIADO DE PESAS Y MEDIDAS

VICHY HOPITAL
Para AFECCIONES del ESTOMAGO y del INTESTINO
Manantiales del ESTADO FRANCES
VICHY CELESTINS
AGUA DE REGIMEN DE LOS ARTRITICOS DIABETICOS HEPATICOS GOTOSOS
VICHY GRANDE GRILLE
ENFERMEDADES DEL HIGADO Y DEL APARATO BILIARIO
PASTILLAS VICHY ETAT, facilitan la digestión. Muy agradables. Las PASTILLAS con los COMPRIMIDOS y las SALES de VICHY ETAT completan el tratamiento de las AGUAS.

UN ENFRIAMIENTO OCASIONA UN CATARRO, UN CATARRO MAL CUIDADO CAUSA GRANDES ESTRAGOS.
UN FRASCO DE "GRIPPOL" TOMADO A TIEMPO CONJURA ENSEGUIDA TODOS ESTOS MALES.
"LABORATORIO BOSQUE" TEJADILLO 36. HABANA.

FARMACIA DROGUERIA "JOHNSON" DE TURNO LOS LUNES
Obispo Nº 30 TELEFONO-A-2129.

LA MAYOR 35 EDIFICIOS 700 EMPLEADOS SARRÁ DROGUERIA ABIERTA TODOS LOS DIAS TODA LA NOCHE LOS MARTES A-8026 A-3641

FARMACIAS DE TURNO HOY MIERCOLES

DESDE BAHIA A PASEO DE MARTI

Habana No. 112	A-8778
Inquisidor No. 1	A-6413
Luz y San Ignacio	M-6677
O-Reilly No. 11	
Villegas No. 33	M-4030
Cuba No. 52	A-7544

DE PASEO DE MARTI A BELASCOAIN

S. Lázaro y Campanario.	M-4486
Reina No. 107	U-4188
Escobar No. 48	U-6813
Consulado y Trocadero	M-5052
San Rafael No. 37	M-5588
Suárez y Apodaca	M-5190
Amistad y San José	A-6663
San José y Gervasio	U-3030
Tenerife y Carmen	M-5121
Neptuno y Manrique	M-4160
Neptuno No. 17	A-6566

DE BELASCOAIN A INFANTA

Cristina No. 22	
Carlos III e Infanta	U-6808
Carlos III No. 8	
Castillo y Santa Rosa	M-4655
San Rafael No. 172	U-7077
Monte No. 246	M-5086
Neptuno y Oquendo	U-6924

VEDADO

Calle 7 No. 84	F-6271
Calle 9 esquina a L	F-6161
Línea No. 156	F-4040
Calle 23 y G	F-6119

VIBORA

Jesús del Monte No. 695	I-7678
San Francisco y Buenaventura	I-7207

JESUS DEL MONTE Y SANTOS SUAREZ

J. Delgado y Lacret	I-7755
Rodríguez y Dolores	I-7613
Santos Suárez No. 10	I-7332

LUYANO

Cueto y Santa Ana	X-1111
J. Alonso e Infanzón	X-2871
Justicia y Herrera	X-1936

CERRO

Calzada del Cerro No. 895	I-7486
Palatino y Atocha	I-7719
Calzada del Cerro 527.	M-9768

NOTA.—Este grupo deberá prestar servicio público todo el día y la noche de los domingos siguientes: Enero 3; Febrero 14; Marzo 28; Mayo 9; Junio 20; Agosto 1o.; Septiembre 12; Octubre 24; Diciembre 5.

Estos turnos han sido acordados en cumplimiento de lo dispuesto en el Art. VI del Decreto-Ley 2604 de 7 de Noviembre 1934.

Aun trabajan los antillanos en la zona de Oriente

Se investiga por la Secretaría del Trabajo lo que ocurre en Manzanillo. Embarca G. Guerra

El señor Helio Medel, Secretario de la Comisión de Control de Boisas de Trabajo, ha recibido un escrito del Jefe de la Bolsa de Puerto Padre, comunicándole que todos los obreros del término están dispuestos a contribuir con un día de jornal para engrosar el fondo destinado al reembarque de los antillanos desplazados por los obreros nativos.

Por su parte, el capitán Cubría, Delegado del Trabajo en Camagüey, informó ayer estar realizando gestiones para enviar con toda rapidez cubanos nativos al central «Jagüeyal», de la propia provincia.

Se ha ordenado por la Secretaría del Trabajo se lleve a cabo una investigación en el ingenio «Estrada Palma», ubicado en Yara, Oriente, por tenerse noticias de que allí existen antillanos trabajando, no obstante haber informado la Bolsa del Trabajo de Manzanillo tener obreros nativos disponibles para sustituirlos.

El Delegado Patronal a Ginebra

Bajo la presidencia del Subsecretario del Trabajo, señor Aurelio García Guerra, fué electo el pasado domingo, en el salón de actos de la Escuela de Artes y Oficios, el Delegado Patronal a la XXIII Reunión de la Conferencia Internacional del Trabajo que se celebrará en Ginebra, Suiza, en el mes de junio próximo.

Recayó la elección en el señor Isaac Cowley Hernández, candidato de la «Asociación de Colonos de Cuba', designándose suplente al doctor Wifredo H. Brito y Mederos.

Infractores condenados

El Juez Correccional de la Primera Sección condenó ayer a 31 pesos de multa al señor Lucas Núñez, patrono, por infringir la Ley de Accidentes del Trabajo; y el Juez de la Quinta Sección condenó al señor Juan García de Dios, por igual infracción, a cincuenta pesos de multa.

CONJURADO EL CONFLICTO DEL CENTRAL «ARAUJO»

La zafra del central «Araújo», que se hubiera reducido en un 50 por 100 de su cuota al no llevar a él sus cañas los colonos libres del mismo, se hará normalmente gracias a las gestiones del Instituto del Azúcar y al desprendimiento del señor Fidel Barreto, quien accediendo a las súplicas de las clases trabajadoras y dueños del citado ingenio, dejó al arbitrio del señor José Manuel Casanova, Presidente del Instituto de Estabilización del Azúcar y distinguido senador de la República, el fijar la cantidad de arrobas de caña de las colonias «Indarra» y «María», propiedad ambas del señor Barreto, que habrán de ser molidas en el central de referencia, a fin de completar la cuota señalada por el Instituto azucarero para el mismo.

La solución de este grave problema para los dueños, empleados y obreros del central «Araújo», perjudica grandemente los intereses particulares del señor Fidel Barreto, el que ha cedido de sus colonias el azúcar necesario para moler 18,000 sacos en el central «Araújo», pero gracias a ese rasgo de desinterés del administrador de los centrales «Washington» y «Por Fuerza» tendrá más duración la zafra en la zona del «Araújo», con el consiguiente júbilo de sus empleados y obreros.

ABANDONO

Antonio García Fernández, vecino de Angeles 68, acusó a su esposa Concepción Fleites, de haber abandonado el domicilio conyugal, careciendo de motivos para ello.

CRONICA HABANERA

CUMPLEAÑOS

Hoy celebra su cumpleaños y por ello la felicitamos, la bella e interesante señorita Neche Romagosa y Díaz, perteneciente a nuestra mejor sociedad.

Tenga un día feliz.

EN EL COUNTRY

Con la animación de costumbre se celebró, el domingo último, en el Country Club de la Habana, el té bailable.

Fué una fiesta de alegría extraordinaria.

Lindísima se veía la terraza del Country, invadida de parties y más parties, cuya relación ofrecemos seguidamente.

En primer término la mesa del presidente, el señor Frederick Snare, en la que se sentaban Mr. y Mrs. R. W. Forrester, Mr. y Mrs. Adams, Mr. y Mrs. C. H. Stapleton, Mr. Stanwood, Miss Dehone y Mr. Mackensie.

Dos parejitas en otra mesa: Loló Suero y Jorge Casteleiro, Cristina Casteleiro y Pancho Miranda.

En otra mesa, el señor Raúl Valdés Fauli y Eulalia Juncadella de Valdés Fauli, Tomás Machín y Salomé Santamarina de Machín, y Antonio Santeiro y Fina Calbó de Santeiro.

La bellísima señorita Carola Panerai se encontraba de compañera con el señor Armando Acosta y los jóvenes esposos Víctor Hechavarría y Pilila Camacho de Hechavarría.

En otro party Conchita Menocal y Juan Luis Rodríguez y Patrie Mencía y el señor Eduardo Espinosa, secretario de la Legación de México.

Los jóvenes esposos Roberto Pollack y Chita Diehl de Pollack estaban con Mr. y Mrs. Jerone Keon y Mr. y mistres Schwartz.

En otro party el conocido matrimonio Néstor Mendoza y Alicia Párraga de Mendoza, y Mr. y Mrs. Walren Smadbeck.

El doctor Ricardo Morán y su bella esposa Lila Forcade de Morán tenían en su mesa al señor Edwin Alexander y Dinorah Boyez de Alexander.

Otro party de parejitas: Enriqueta Gómez Waddington y Waldo Salazar, Josefina Piedra y Mateo Molanphy, Alicia Valiente y Andrés Fernández.

En una petite table: Mr. y Mrs. Paul P. Shapiro.

Mr. y Mrs. Fray, Mr. y Mrs. H. Singer, Mr. y Mrs. E. Muy, la señorita Joan Singer y el señor Jerry Weihenmayer

Y en una mesita, la señorita Helen Thompson y el joven Carlos Martín.

Mr. y Mrs. W. Walmsley, Mrs. J. Duys, Jr., y Mr. T. Smith.

El distinguido abogado norteamericano doctor Clarence Marine, en otra mesa con su gentil esposa.

En otra, Mr. y Mrs. John A. Thompson.

Los conocidos esposos Mr. y mistres A. F. O'Keefe, la señora Nena Azpiazu y el Marqués de Avilés, Mr. y Mrs. Kent Hayes y la señorita Fifí Tarafa y Raúl Fowler.

Mr. y Mrs. Culmell, Mr. y mistres J. W. Caldwell, Mr. y Mrs. William H. Waters, Mr. y Mrs. Antonio H. Díaz, el doctor Felipe Rivero y Bebita Díaz Brigman de Rivero.

El distinguido matrimonio Septimio Sardiña y Elena de Cárdenas de Sardiña, se encontraba en otra mesa, con Andrés J. Weber y Conchita de Cárdenas de Weber, y Mr. y Mrs. Walter S. Fox.

Y por último, Mr. y Mrs. J. Brukiman y Mr. y Mrs. L. W. Herman.

DEL YACHT CLUB. — A medida que pasan los días adelantan los preparativos para la grandiosa fiesta de carnaval que tendrá efecto el sábado próximo en el «Yacht Club.»

Fiesta grande, de alicientes extraordinarios, que congregará en el prestigioso «Habana Yacht Club» cuanto vale y brilla en nuestra sociedad.

Preciosos lucirán los salones y terrazas adornados al estilo carnavalesco.

En ello han puesto a contribución su buen gusto artistas del patio que han sido designados al efecto.

La iluminación será completa.

Y completa también será la alegría que reinará durante la noche entre los bailadores.

El programa ha sido confiado a reputados conjuntos musicales entre los que se encuentra la renombrada orquesta de los hermanos Le Batard.

El pedido de mesas es grande hasta el momento.

Y ya se sabe de varias comparsas que asistirán luciendo las damas preciosos trajes.

NACIMIENTO.—Han visto colmadas sus aspiraciones en el día de ayer con el feliz advenimiento de una linda niña, primogénita, los jóvenes y distinguidos esposos Bernardo Miyares y Margarita Mendoza.

La señora de Miyares se halla recluída en la Clínica de Reyes, en el Vedado, donde la asistió el reputado ginecólogo doctor Ernesto R. de Aragón.

Al enviarle nuestra enhorabuena a los felices padres, lo hacemos también a los abuelos, el conocido matrimonio Antonio Mendoza y Cristina Kindelán.

CONFERENCIA.—A las 9 de la noche de hoy; miércoles, se celebrará en el Palacio Municipal la décimasexta de las **Conferencias sobre Habaneros Ilustres**, organizadas por el Historiador de la Ciudad, doctor Emilio Roig de Leuchsenring, a iniciativa del Alcalde, doctor Antonio Beruff Mendieta

Ocupará la tribuna esta noche el distinguido ingeniero, arquitecto, y conferenciante, señor Evelio Govantes, quien dará a conocer un interesante y valioso estudio sobre **Vicente Escobar, uno de los precursores de la pintura en Cuba**, que le servirá para ofrecernos el fruto de sus investigaciones sobre los orígenes y desenvolvimiento del arte pictórico entre nosotos.

La Banda Municipal, dirigida por el maestro Reynoso, ejecutará el siguiente concierto de música cubana:

1.—Himno Nacional. P. Figueredo.

2.—Sones de mi tierra (Poutporrit) E. Reynoso.

3.—Sobre las aguas del Bayamo (Barcarola) Lauro Fuentes Matons.

4.—Pequeño poema, Arturo Banachea.

5.—Novelita (Danza). Marín Varona.

6.—Zapateo cubano.

Para La Ronquera causada por el canto, el hablar o el fumar demasiado, úsense... PASTILLAS VICK PARA LA TOS

¡SIEMPRE ESTOY RESFRIANDOME! ASI ME PASABA A MI, HASTA QUE SUPE DE LOS MINERALES FORTALECEDORES DE QUAKER OATS.
ESTABA ANEMICO-DECAIDO. ME CONTAGIABA DE CUALQUIER ENFERMEDAD. ENTONCES UN AMIGO ME HABLO DE QUAKER OATS...
...ME DIJO QUE ERA RICO EN MINERALES COMO HIERRO Y COBRE, ADEMAS DE CONTENER LA EXCELENTE VITAMINA B. AHORA NUNCA ME ENFERMO.
M-46
● Solo cuerpos robustos, bien alimentados pueden combatir resfriados, enfermedades y nerviosidad. Por eso la dieta diaria de Quaker Oats es buena para todos. Es el mejor alimento natural para mantenernos saludables. Rico en Vitamina B, refrena la nerviosidad, el estreñimiento y resguarda la salud.
QUAKER OATS
Comiéndose día por día—Rinde salud y energía

EN EL JOCKEY CLUB.—El domingo se celebró un animado almuerzo en el aristocrático Jockey Club.

Organizado fué por el señor Raúl Perera, del Comité de la Casa del Club, y por el señor Salvador Díaz Ossa para celebrar la apertura de aquel club, tan favorecido en todos los años por la sociedad habanera.

Contábase entre los asistentes este grupo de diplomáticos:

El Excmo. señor Emilio Edwards Bello, ministro de Chile.

El Excmo. señor Ricardo Gutiérrez Lee, ministro de Colombia.

El Excmo. señor Roberto Despradel, ministro de Santo Domingo.

El Excmo. señor Luis Churión, ministro de Venezuela.

El Excmo. señor Mateo Márquez Castro, ministro del Uruguay.

El Excmo. señor Anselmo Jover Peralta, ministro del Paraguay.

El Excmo. señor Cyro de Freitas-Valle, nuevo ministro del Brasil.

El señor Luis S. Luti, encargado de Negocios del Brasil.

Los señores Edgar Fraga, secretario de la Legación del Brasil, y César Gorri, secretario de la Legación del Uruguay.

Mr. Smith y Mr. Furlong, dos antiguos sportman americanos que visitan el club por los últimos quince años.

Y, completando la relación de los asistentes, el señor Camilo Riccio, agregado comercial de Chile; el doctor Jorge García Montes, Atilio León, el secretario del Jockey Club, Rodríguez León, y los organizadores del acto, señores Raúl Perera y Salvador Díaz Ossa.

El menú, admirablemente bien servido, hacía honor al nombre de la cocina del Jockey.

Fué un acto animadísimo.

LES CAUSERIES FRANCAISES.—Monsieur Pierre Lamerle, que con tanto éxito viene ofreciendo conferencias en francés, ha escogido para la de hoy, miércoles, un tema que no puede resultar indiferente a ninguna persona: «Le mal d'Amour».

Con la elocuencia de costumbre el joven conferenciante disertará sobre ese mal de todos los países y de todas las épocas, preguntando a médicos y autores de la antigüedad y contemporáneos.

La conferencia de esta noche tendrá efecto en la residencia del doctor Alberto Recio, en Avenida de Bélgica número 7, en Almendares.

Y dará comienzo, puntualmente, a las nueve y media.

La señorita Chicha Recio, secretaria de «Les Causeries Francaises», atenderá por su teléfono FO-1047, cualquier petición que se le haga.

LOS SANTOS DE HOY.—Está de días, bajo la devoción de Santa Beatriz, festividad católica del día, la joven y bella señora Beatriz Novo de Coroales.

La otra festividad es San Julián.

Es el santo de nuestro querido amigo Julián de la Guardia, ex administrador del «Havana Post», que hoy se dedica a actividades de seguros, con gran éxito.

Otro distinguido amigo y persona muy estimada de esta casa, Julián de Ayala, ex inspector de Consulados en Europa y antiguo periodista.

Julián Hernández, Julián Alvarez, Julián Abreu.

El conocido caballero Julián S. de Aguilera y su hijo, el joven Julián Aguilera y Cuadra.

Julián Arango, Julián Alonso, Julián Cabrera, Julián Ortiz, Julián Martínez Castells.

El doctor Julián Silveira.

Y por último un amigo muy estimado, Julián Santa Cruz, antiguo empresario teatral, y hoy gerente de la acreditada mueblería que lleva su nombre, en la Calzada de Galiano.

Santa Cruz, siempre artista, antes en el teatro y hoy en el mueble, recibirá en esta fecha múltiples felicitaciones.

FEDERACION DE LA JUVENTUD CATOLICA.—Con gran brillantez se desarrollaron los actos de la Federación de la Juventud Católica Cubana, señalados para el domingo pasado.

A la misa celebrada en la capilla del colegio de La Salle, y al acto que tuvo efecto después en los salones de aquel colegio, asistió una nutridísima concurrencia, lo que demuestra el auge que ha tomado la Federación que tanto bien realiza en nuestra patria.

A la una del día se celebró el almuerzo en los jardines de «La Polar», simpático ágape que unió aún más los lazos de confraternidad entre los componentes de la Federación en todas las provincias, representadas allí por la mayoría de sus grupos.

Para el próximo domingo, la Hora Juventud Católica anuncia la celebración de su segundo aniversario.

Un acontecimiento.

DEL JARDIN «PRESIDENTE».—Gran noche fué la de ayer en el bello y elegante jardín «Presidente», recién abierto en Calzada y G, en el Vedado.

A la hora de la comida fueron numerosísimos los parties allí congregados, tanto de elementos de la Habana como de la colonia norteamericana.

Alegría inusitada reinaba en aquel simpático lugar llamado a ser uno de los más favorecidos de nuestra capital, pues además del ambiente fino que impera pueden los asistentes disfrutar del baile a cargo de una de las mejores orquestas.

Hoy, miércoles, abundarán los parties.

La hora del té se verá muy favorecida, como la de la comida.

FELICITACION.—Se la enviamos con estas líneas al doctor Pedro G. de Medina y Sobrado, joven y distinguido abogado y Registrador de la Propiedad de Pinar del Río.

El doctor Medina acaba de ser honrado por la Sociedad Nacional de la Cruz Roja, a propuesta de su presidente doctor Enrique Alonso Pujol, con el grado y condecoración de Comendador de la Orden de Honor y Mérito de tan humanitaria institución en premio a sus servicios en pro de la misma.

Enhorabuena.

SESION SUSPENDIDA. — En señal de duelo por el fallecimiento del doctor Francisco María Fernández, ex-Presidente de la Academia de Ciencias Médicas, Físicas y Naturales de la Habana, se ha suspendido la sesión extraordinaria que esta corporación anunció para la noche de hoy, en la cual haría su recepción oficial el nuevo académico doctor Horacio Abascal.

En su oportunidad daremos a conocer la nueva fecha.

(Continúa en la página CINCO)

Antes Después
Resultado obtenido con las saludables, tónicas y reconstituyentes PILDORAS ORIENTALES. Busto desarrollado, hermoseado, reconstituído. Siempre beneficiosas. En ningún caso perjudican. Las legítimas en Farmacias, patente número 3119. Gratis y bajo sobre sin membrete le enviaremos el folleto, dirigirse a ORIENTALES. Apartado 1244. HABANA

SOCIEDAD NACIONAL CUBANA DE LA CRUZ ROJA.

Anuncio de subasta.

Hasta el día 20 del presente mes de Febrero se recibirán proposiciones para el suministro de esta Institución de los siguientes efectos: Productos para la Farmacia y Medicinas, efectos de escritorio e impresos, útiles de limpieza y equipos para la Brigada Sanitaria. En la Secretaría General se suministrarán los datos a todos aquellos que lo soliciten.

Habana, Febrero 10 de 1937.—**Evelio Figarola e Infante**, Secretario General.

Edificio Social: Monserrate, entre Teniente Rey y Dragones.

13-14-16

COMUNICAN AL MUNICIPIO QUE NO PROCEDE LA EXENCION DE DERECHOS SOBRE LOS SOLARES

En este caso se refieren a los del barrio de Luyanó. El Jefe de Impuestos ordena investigar cuáles son en estos momentos, las sociedades que explotan salones de blilar

El Jefe del Departamento de Impuestos Municipales ha dispuesto que se haga una investigación en distintas sociedades que solicitaron licencias para explotar el juego de billares, tributando por la menor tarifa de libre regulación, y que no se encuentran inscriptas como sociedades, por lo que se les aumentará la cuota.

1,068 pesos recaudados por multas

La Jefatura de Despacho de la Alcaldía viene controlando la tramitación de expedientes de multas a los infractores de la Ley de Impuestos Municipales. Gracias a ellos, en sólo diez días, se han recaudado 1,068 pesos.

Extendidos los recibos a Sub-arrendadores

Por el Negociado de Control y Adresógrafo del Departamento de Impuestos han sido extendidos los recibos a múltiples Sub-arrendadores de fincas urbanas de este Municipio, entre los que figuran José Fernández, de Aguiar 109; Domingo Méndez, de Alambique 55; Jenaro Rois, de Ave. de la República 201; Federico Mejer, de Ave. de Washington número 5; Eutimio Falla Bonet, de Ave. de Italia número 1; José Somavilla de Ave. de 10 de Octubre 559; Sandalio Suárez, de Cárdenas número 36; Ramón Cossío Ramírez, de Cuba número 37; Tomás Montero, de Cuba número 20; José Pedreira, de Cuba 26; Paz Pérez Fernández, de Cuba 86.

Recursos contra pesas y medidas presentados

Han presentado recursos contra el cobro y penalidades que les ha sido impuesto por el Negociado de Pesas y Medidas los señores Lleó y Rogers, de Amargura 14 y José González y Carlos Fernández, de Compostela 62.

Piden la reposición de un médico

En un escrito firmado por más de setecientos vecinos de Casa Blanca se pide al Alcalde que sea repuesto en su cargo el médico de aquella barriada Dr. Enrique Morales del Castillo, alegando que el referido galeno es muy considerado por sus múltiples servicios a los vecinos.

Nuevas construcciones de casas

El Jefe de Urbanismo Municipal ha recibido los planos y memorias presentados para la construcción de nuevas casas en la calle Línea 49, entre B y C, Vedado, a nombre de F. San Bartolomé, Viuda de Arcos, edificio de dos plantas y por Pedro González, para construir una casa de dos plantas en la calle Patria número 16, en el Cerro.

No procede la exención de solares yermos

El Alcalde Municipal ha recibido escrito de la Secretaría de Hacinda dándole cuenta que a la firma N. Gelats y Compañía, banqueros de esta ciudad, le ha sido comunicado por aquella dependencia que no procede la exención solicitada para los solares yermos 4 y 9 de la manzana 12 de Luyanó, propiedad de esa firma, ya que la baja se produce solamente cuando fueran fabricadas algunas casas en los mismos, y por ello tiene, además, que tributar al Fondo Especial de Obras Públicas.

De los Juzgados de Primera Instancia

Sentencia de divorcio

El Juez de Primera Instancia del Este, ante el Secretario Antonio Daumy, dictó sentencia ayer declarando con lugar la demanda de divorcio establecida por Teresa Mejuto Eiroa contra Mario Garrido y Andújar, y disuelto el vínculo matrimonial existente entre ambos.

Comparecencia 39 en divorcio

En el divorcio seguido por Juan Ramón Carreño y Sánchez contra Irene Angela Ibarria y Valdés, el Juez de Primera Instancia del Este, ante el Secretario Suplente Chile, ha señalado para la celebración de la comparecencia que determina el artículo 30 de la ley de la materia, el día 2 de marzo entrante a las 9 de la mañana.

Divorcio

Con fecha de ayer, el Juez de Primera Instancia del Sur, doctor Justiz, dictó sentencia declarando con lugar la demanda de divorcio establecida por Jacob Riera y Acosta contra Juana Garciga, y, en consecuencia, disuelto el vínculo matrimonial existente entre los mencionados cónyuges; disponiendo que los hijos habidos del matrimonio queden al cuidado de la madre.

—El propio Juez del Sur dictó también ayer sentencia declarando con lugar el divorcio establecido por Esteban Grandal y Blanco contra Enriqueta de Cuadra y Pujols, dejando disuelto el vínculo matrimonial que los unía.

Subasta desierta

En la mañana de ayer, y ante el Juez de Primera Instancia del Norte, actuando de Secretario Jesús Pérez Bustamante, se celebró la subasta de dos casas situadas en la calle 2 entre 25 y A, en el Vedado, embargadas en el juicio seguido por Julio Dumas Alcocer contra Domingo Reigosa Rego, y tasadas en $16,000, habiéndose declarado desierta dicha subasta por la ausencia de postores.

Recíproco disenso

El Juez de Primera Instancia del Centro, Dr. Rubio Linares, dictó sentencia ayer ante el Secretario Piedra, declarando con lugar la demanda de divorcio por recíproco disenso establecida entre Hugo González y Díaz y Lázara Aída María Teresa Fernández Romeu, quedando, en consecuencia, disuelto el vínculo matrimonial que unía a dichos cónyuges.

Con lugar un mayor cuantía establecido por el Sr. Zenón Zamora García contra José García Vega y otros

Con fecha de ayer, el Juez de Primera Instancia del Centro, Dr. Rubio Linares, ante el Secretario Abelardo Piedra y Farias, dictó sentencia en los autos del juicio declarativo de mayor cuantía seguido por el señor Zenón Zamora García contra José García Vega, gerente de García y Zamora, Antonio Gómez Palezuelo, la sociedad «The Public Service Company of Aguada de Pasajeros» y Onésimo Zamora y García, declarando con lugar la demanda, y, por consecuencia de esa declaración nulo el juicio ejecutivo seguido por Antonio Gómez Palezuelo contra la sociedad de García y Zamora y nulas todas las actuaciones provenientes de dicha demanda, condenando a los demandados a que devuelvan a la entidad García y Zamora por medio de sus gerentes Zenón Zamora y García y José García Vega, el Acueducto de Aguada de Pasajeros con todas sus pertenencias.

Relación de los asuntos civiles turnados ayer

Pensión de veterano: José Gelabert, al Este.

Declaratoria de herederos: José Esteban Blanco y Blanco y de María Gregoria González Carbo, al Centro.

Jubilación: Amparo de la Caridad Valdés Fundora, sobre pensión de Pablo Elías Valdés y Valdés, al Norte.

Apelaciones: Oscar Luján y López, contra Severo Borrero, al Norte; Dulce María Ruiz y Manzón, contra José García, al Sur; Constancia y Carmen Llanona, contra Nicolás Silva, al Oeste; Teodoro Arce, en amparo en el desahucio de Antonio Ortiz contra Graciano González, al Centro; Castro y Noste S. en C., contra Pastor de Albear, al Este; Sociedad de Conductores y Camiones de la Habana, contra Delegación número Dos de la Hermandad Ferroviaria, al Sur; Ramón Portas y Abalo, contra Cándida Martínez, al Centro; Arturo García, contra Luis Wong y Cía., al Este; Caballín y Cía., contra Luis Wong, al Oeste; Roza Menéndez y Cía., contra Luis Wong y Cía., al de Almendares.

Recíproco disenso: Rolando Villa y Goicochea y Ofelia Peñalver y Torres, al de Almendares.

OFTAL GOTAS BOSQUE
FORMULA
Sulfato de Zinc 0.03
Adrenalina, solucion al milesimo 2.00
Solucion de Oxicianuro de Mercurio al 1 por 5,000 25.00
Precioso remedio como antiseptico, astringente, descongestivo y vaso constrictor aplicable a distintas afecciones de los ojos: irritacion, inflamacion de los parpados, conjuntivitis, pequeñas lesiones de la cornea, contra los daños de la luz intensa, etc, etc.
Una o dos gotas usadas tres veces al dia salvo otra indicacion medica, le libraran de estas molestias de la vista.
LABORATORIO DEL DR. BOSQUE
TEJADILLO 36 HABANA.

PANAMA PACIFIC LINE
HABANA A
NEW YORK - PANAMA & CALIFORNIA
$75.00 $60.00 $157.50
(IDA Y VUELTA)
BUQUES TURBO-ELECTRICOS DE 33,500 TONS.
'VIRGINIA' para NEW YORK
Febrero 18.
"VIRGINIA" para San Francisco Cal.
vía Panamá y Acapulco Febrero 26.
OBISPO 75. TELF. A-7322.

Todos los Viernes 5 p. m.
a MIAMI
Conectando con lujosísimos y rápidos trenes para todas las Ciudades del Norte
a MEXICO
vía Miami
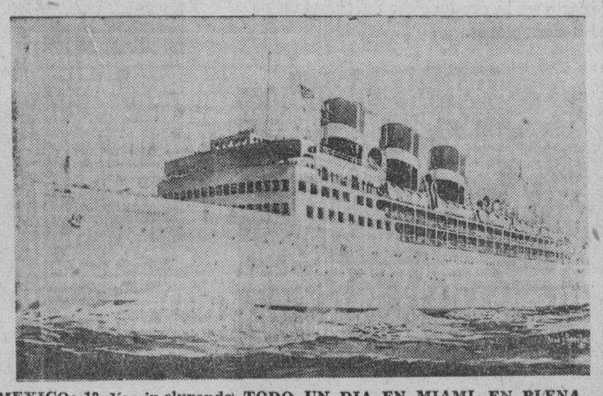
EXCURSIONES SEMANALES A MEXICO; 13 días incluyendo TODO UN DIA EN MIAMI, EN PLENA TEMPORADA
EN EL MODERNO PALACIO FLOTANTE DE LA CANADIAN NATIONAL
T. S. S. PRINCE HENRY
exclusivamente fletado por la National Tours
Para precios y reservaciones diríjanse a:
DUSSAQ CO. LTD. S. A.
PALACIO DEL CENTRO ASTURIANO Apartado 278 Telfs.: A-6540 M-6401 M-9211

EL PALUDISMO
ataca por igual a niños y adultos
...pero ahora hay un remedio *positivo* que pueden tomarlo tanto los adultos como los niños. Se llama *PALUKINA*. Es un compuesto de sabor agradable, que contiene quinina para combatir la infección de la sangre, y hierro para fortalecer todo el organismo. Así se vence la terrible enfermedad y al mismo tiempo se adquieren nuevas fuerzas defensivas para evitar que repita.
Es tan difícil protegerse contra los mosquitos propagadores del paludismo que lo mejor es tener siempre a mano *PALUKINA* y tomarla al primer síntoma de fiebre o escalofrío. *PALUKINA* es la defensa más segura. Pídala en las buenas farmacias.
PALUKINA
El Remedio Moderno Contra El Paludismo

M.E.C.D. 2016

SE ANUNCIA QUE MANANA ARRIBARAN A LA HABANA NUEVE BARCOS CON MUCHOS TURISTAS DEL NORTE

PRESTADA LA FIANZA PARA QUE DESEMBARQUEN EL SABADO LOS PLAYERS DEL N. YORK GIANTS

Trajo el «ferry» medio millón de pesos de plata acuñada. Uno de los cadetes del crucero «Getland» falleció cuando arribaban a La Habana. Será embalsamado y reembarcado

Con 118 pasajeros para la Habana y 220 pasajeros en tránsito para Veracruz, para donde saldrá esta tarde, llegó ayer la moto-nave de bandera alemana Orinoco, de la Hamburguesa Americana, uqe trajo carga general.

Procede de Hamburgo, Amberes, Southampton, Cherburgo y Lisboa.

Para la Habana llegaron el doctor Nicolás Himpel, Consuelo Montoro, Adrián García Heridez, María de la Vega de Motneagudo e hijos, Cecilio del Campo, Julián Q. Caspestany, Rafael Díaz Joglar y señora, Esteban Larrea García, Fernando Sarallir y señora, José Soler Batet, Luis Simón Hehl, Lorenzo Expósito Martínez, Aveling de la Caridad, María de la Sierra, Roberto Miranda Herrera, Lucía Viola Vior y familia, Felicidad de Diego, Clara Fernández de Diego, Luis Saiz Fernández, Encarnación Aparicio Mena e hija, Salustiano Pérez, José González Vega, Miguel Franco Díaz, José Calasanz Novell, Enrique Callejas, Sandalio González Suárez, Hortensia Fleitas, María y José González Feito, Manuel García Sánchez, Concepción García Sánchez, Rafael García Alonso, Juan J. García Allongo, Víctor M. García Allongo, Nicanor García Sánchez, Miron Esail y señora, Faustino Iglesias Alvarez, Raimundo Vázquez Díaz, Mirella y Ernesto Iglesias, José Antonio Lavín, Laura Pérez y Pérez y familia, Fausta Domenech San Miguel y familia.

Distinguidos turistas alemanes

Entre los pasajeros en tránsito figura un grupo de distinguidas personas alemanas que van en viaje de turismo a México y Guatemala. Entre ellas se encuentran la Condesa checoeslovaca Elizabeth Prefrid, Princesa de la Casa de Habsburgo y nieta del difunto Emperador de Austria-Hungría, Francisco José; la baronesa María von der Tann, el Consejero doctor Ernest Valentín y señora.

También viajan en el Orinoco el rentista inglés Robert de Ibarrola y señora, el rentista español Esteban Sahaguen Herrero, los oficiales militares mexicanos Raoul Gómez Maqueo, Rogelio Gómez, y Manuel Barajas y señora, Francisco Mancisidor, que estaban en comisión en España el torero mexicano Edmundo Zepeda Díaz y familia, y numerosos industriales y comerciantes españoles que regresan a México después de muchos años de ausencia.

Unos golfistas

Para la Habana llegaron el Teniente Coronel Francis J. Popham, el Mayor H. E. Morritt y los esposos Guy Hemsley, distinguidos golfistas ingleses que desembarcaron rápidamente, pues ayer tarde tenían que tomar parte en una justa deportiva que se celebró en el Country Club.

Agregado comercial

Mañana, en el vapor «Iroquois», llegará en compañía de su esposa, el señor René Grim Trorance, Agregado comercial de la Legación de Francia en Cuba al que se le dispensarán las cortesías de estilo.

El Presidente de la «A G W I»

En el vapor americano Florida, llegó Franklin D. Mooney, Presidente de la A G W I, o sea la poderosa asociación naviera norteamericana que integran la Ward Line, la Porto Rico Line, la Mallory Line, y la Clyde Line. Le acompaña su esposa.

También llegaron Mrs. y Mrs. J. P. Partrian, Mrs. y Mrs. Radley, y Mr. Graham, todos los cuales embarcarán en el yate Cáritas, pues se proponen hacer una excursión por las costas de Cuba. Dicho yate llegó al medio día de ayer.

El Representante general en la Habana de la A G W I, Mr. Dudley Thomas, Agente general, el señor Raoul Godoy, Jefe del personal de la Ward Line en la Habana; el señor José Causse, Jefe del Departamento de pasajeros y otros altos funcionarios de la compañía cumplimentaron a Mr. Mooney, y a sus huéspedes.

Mr. Williamson

En compañía de su esposa llegó en el Florida, Mr. Austin Williamson, Jefe del Departamento de pasajeros de la Peninsular Occidental Co., quien fué cumplimentado por el señor José M. Fernández, Agente general de la compañía en la Habana.

Vendrán periodistas de la Florida

Mr. Williamson, al ser saludado por los reporters, dijo que para el día 19 del mes de Marzo se está organizando una gran excursión de periodistas de todas las ciudades de la Florida.

Otros pasajeros llegados en el Florida fueron el señor John V. Wummenrling, Ministro de los Estados Unidos en Panamá y familia, y Mr. John H. Marvin, Vice-Cónsul de los Estados Unidos en la Habana, a quienes se les dispensaron las cortesías de estilo.

También llegaron los señores René S. Campo, Ricardo Hernández, Luis Martín y señora, Enrique Betancourt, Facundo Gutiérrez, Radamés Covan, María Bacardí, G. Fundora y familia, Josefina Marín, Carlos C. de Barreiro, Margarita Crespo, Anabella Galán y una nutrida excursión de miembros de la Cámara de Comercio de Chattanaoga.

Devuelto llegó el español Ventura Villanueva.

Otro medio millón

El ferry Joseph R. Parrot trajo ayer otra remesa de plata cubana acuñada que fué remitida a la Tesorería bajo la custodia del Ejército. Quinientos mil pesos en total.

El «Seatrain New Orleans»

El Seatrain New Orleans llegó del puerto de su nombre con wagones de carga general.

El «Transylvania»

El vapor inglés excursionista Transylvania llegó de New York y escalas con 540 excursionistas todos en tránsito.

El crucero «Gotland»

En la mañana de ayer arribó de Veracruz, su última escala, el crucero de la Marina de guerra sueca Gotland, moderna unidad naval, que está haciendo un viaje de instrucción de guardias marinas y de cortesía a distintos países de la América.

Cuando el Gotland estuvo frente al puerto hizo el saludo a la plaza, que le fué contestado por la fortaleza de La Cabaña.

Una vez a libre plática, fué visitado por los oficiales de guardia del Distrito Naval, Jefatura de la Marina y Capitanía del Puerto.

El Gotland, desplaza 5.400 toneladas brutas. Lo manda el Comandante Strolanbaeck. Su dotación es de 442 hombres entre oficiales, guardias marinas y tripulantes.

El casco no tiene blindaje, pero es tal el número de compartimientos estancos que tiene en su interior que puede considerarse casi insumergible.

Sobre cubierta posee una catapulta para lanzar los aviones por medio de aire comprimido. La operación la puede hacer en menos de 15 minutos.

Para recoger los hidroaviones, el buque tiende una gran lona que atenúa mucho la marejada y además le ofrece a los aparatos quietud suficiente para poder ser izados a bordo por medio de las grúas.

Un tercio, hacia popa, la cubierta está destinada exclusivamente a la aviación, y el resto tiene a más de la torre de mando y demás necesidades para la navegación, la artillería ofensiva y defensiva incluyendo un sistema moderno antiaéreo.

El buque es de gran andar y su artillería es bastante poderosa. Tiene asimismo lanzatorpedos que operan bajo la línea de flotación.

El comandante del Gotland, con sus oficiales, desembarcó para hacer las visitas a las autoridades de la ciudad.

Falleció un cadete

Al legar a la Habana el Gotland, se dió cuenta a la Sanidad, por el médico del crucero, que tenía dos enfermos hospitalizados, uno padeciendo de enteritis y otro de pneumonía, pero este último falleció a las once de la mañana, siendo desembarcado por la funeraria Fernández, para proceder a su embalsamamiento y devolverlo a bordo para llevárselo a su país.

El fallecido es el cadete Karl Bertil Sandsbsdl.

La bandera del crucero permaneció ayer todo el día a media asta en señal de duelo.

El «Minden»

El vapor alemán Mindem del Lloyd Norte Aleman, llegó ayer de Amberes con carga general y 4 pasajeros.

El «Prince David»

Procedente de New York, vía Cristóbal, llegó el vapor inglés Prince David, que trajo 253 excursionistas norteamericanos e ingleses.

Salidas

Salieron ayer el Johannes Molkenbur para New Orleans, los ferries Parrot y Seatrain New Orleans, este último para New York, con un cargamento de azúcar, el Cuba para Key Westa y Tampa y el Orduña para Valparaíso.

La Recaudación

La Aduana de la Habana recaudó ayer 156.240 pesos y 94 centavos.

El sábado llegarán los Gigantes

Ante el Director General Comisionado de Inmigración se depositó ayer la correspondiente fianza para que puedan desembarcar en la Habana el manager, los players y sus esposas y demás acompañantes, del Club de base ball New York Gigantes, que llegarán el sábado por el vapor Oriente, de la Ward Line. Vienen a celebrar una serie de juegos con los clubs locales. El número de personas que integran el grupo es de 75.

82 a Tiscornia

De los 188 pasajeros llegados por el vapor Orduña, 82, fueron enviados a Tiscornia, mientras llenan los requisitos de la Ley de Inmigración.

Los que embarcaron

En el Florida embarcaron ayer tarde los señores Ernesto Parces, Alfredo Lombard, Eugenio Desvernine, Israel Berhar, Alberto Almasqué, Stephen Childs, William Hillary, José y Joaquín de la Osa, Enrique Santiesteban, Concepción B. Díaz, Paul Pelletier, Juan Garán, César Tapia, Ramón Iglesias, Estrella Ramos de Porto e hijos Aguedo Díaz, Manuel Doblado Angela Arrechavaleta, y muchos turistas.

El «Evangeline»

Se espera hoy al «Evangeline» que viene de Miami.

Vendrán nueve mañana

El jueves se esperan los siguientes barcos: el Virginia, de San Francisco; el Columbia, de Europa; el Veendam, de New York; el Prince Henry, de Veracruz; el Iroquois, de Panamá; el Florida de Miami; el Club de Tampa; el Siboney, de Veracruz y el Veragua, de Cristóbal.

Los que van en el «Orinoco»

En el Orinoco se embarcarán hoy para Veracruz, Carolina y Fernando Cossío, Ma. Teresa Alvarez de Barragán e hijos; Alvaro Alvarez, Rafael de la Cruz Blanco, Pilar Román García, Francisco de la P. viuda de Fernández y familia, Angel Arriete Melchor Garruscuoga, Modesto de la Fuente, Guadalupe Loyo Reginal, G. Mitchel, Carlos Dávila y señora, Enrique Guardiola y señora, George Carey.

¡CORTE ESE Catarro!

pues puede ser peligroso para toda la familia. Aplíquese liberalmente MENTHOLATUM en el pecho, garganta y fosas nasales. Su efecto calmante ayudará a descongestionar las membranas inflamadas y facilitará la respiración libre. Cada año se venden millones de envases de MENTHOLATUM para aliviar catarros. Rechace substitutos.

MENTHOLATUM

Inauguran en Bani Sto. Domingo, una tarja que donó Cuba

En México fué conmemorado el Natalicio de Martí con varios actos muy brillantes

El señor Anselmo Díaz del Villar, Ministro de Cuba en la República Dominicana, informó a la Secretaría de Estado, que, con ocasión de la fecha del natalicio de Martí, el día 28 de enero último, se celebró en Monte-Cristi la solemne inauguración de la tarja de bronce donada por la República de Cuba con motivo del centenario del nacimiento en Bani, Santo Domingo, del Generalísimo Máximo Gómez.

Dicha tarja de bronce fué colocada, en tal fecha, en la casa de la ciudad de Monte-Cristi, en donde Martí firmó con Máximo Gómez, el manifiesto del Partido Revolucionario Cubano conocido por el «Manifiesto de Monte-Cristi», asistiendo al acto el Licenciado Víctor Garrido Secretario de Educación Pública y Bellas Artes, en representación oficial del Gobierno dominicano, quien contestó con sentidas frases de amor y simpatía hacia Cuba, el bello discurso pronunciado por el Ministro Díaz del Villar.

Celebración del Natalicio del Apóstol José Martí

El Encargado de Negocio de Cuba en México, señor García Mesa, informó a la Secretaría de Estado que el día 28 del mes próximo pasado, se celebró en ese país, solemnemente, el natalicio de nuestro Apóstol José Martí.

En el Centro Escolar «República de Cuba», se efectuaron diversos actos patrióticos, y los miembros de la Colonia cubana allí residentes depositaron una ofrenda floral en la Columna de la Independencia y en el Anfiteatro «Bolívar» de la Escuela Nacional Preparatoria, se efectuó una velada literario-musical patrocinada por el Ateneo Martí, haciendo uso de la palabra eminentes oradores, tomando parte activa distinguidos artistas mexicanos y cubanos, en honor a la memoria de nuestro inolvidable Prócer.

Concurso para un Himno de la Raza

El Ministro de Cuba en Colombia, doctor Néstor Carbonell, ha enviado a la Secretaría de Estado un folleto publicado por el Departamento de Cundinamarca, de dicha República, contentivo de las bases generales del concurso organizado por el Gobierno colombiano para dotar a los países de América de un Himno de la Raza.

El jurado calificador del referido concurso, cuyo premio consistirá en una medalla de oro y la cantidad de 1.000 pesos, para cada uno de los dos favorecidos, es decir, autor de la música y autor de la letra del Himno, está dividido en dos secciones.

Para la letra: Gregorio Reynolds, por Bolivia; Guillermo Valencia, por Colombia; Gonzalo Zaldumbide, por Ecuador; José Gálvez, por Perú; Juana de Ibarbourou, por Uruguay; Andrés Eloy Blanco, por Venezuela y Joaquín García Monje, por Costa Rica.

Para la Música: Carlos López-Buchardo, por Argentina; Héctor Villa-Lobos, por Brasil; Humberto Allende, por Chile; Antonio María Valencia, por Colombia; Carlos Chávez, por México; Narciso Garay, por Panamá y Eduardo Sánchez de Fuentes, por Cuba.

Los originales para la letra deberán ser enviados por correo aéreo, antes del último día de junio de 1937, firmados con pseudónimo, y dirigidos a la revista «Cundinamarca», Gobernación de Cundinamarca, Bogotá, Colombia. En sobre aparte debe enviarse el nombre del participante con el pseudónimo que le corresponda, y su dirección.

Una vez que se haya adoptado, por el jurado, la letra, se abrirá el concurso para la música del himno, cuyo plazo terminará el último día de diciembre de 1937.

ESCANDALO

Por haberlos sorprendido cuando reñían, fueron arrestados por el vigilante 220, Publio Peláez, de la Segunda Estación, Manuel Corona Raimundo, de 56 años y de San Pedro 6, y Francisco Rodríguez Miret, de 20 años y de Oficios 30.

PERDIDA

Eligio Reyes Vizcay, de Virtudes 120, denunció en la Cuarta Estación, que en el día de ayer, se le extravió su Cartera Dactilar y la circulación del auto 45481.

Fortifíquese!

El aceite de hígado de bacalao es notablemente beneficioso...siempre que sea *asimilable*. Con Scott los beneficios se notan más, porque el aceite es más refinado y siendo tan perfectamente emulsionado es de 4 a 5 veces más fácil de digerir.

Rehuse substitutos.

EMULSION DE SCOTT

UNGUENTO CADUM PARA LAS ERUPCIONES

Es sorprendente el ver con qué prontitud el Unguento Cadum remedia y cicatriza las erupciones de la piel. No importa cuántos remedios haya probado sin obtener beneficio, no tiene Ud. por qué desanimarse, pues el Ungüento Cadum es distinto de todos ellos. Alivia la picazón instantáneamente y empieza a hacer cicatrizar con la primera aplicación. Las enfermedades más obstinadas de la piel, como los granos, las úlceras, las erupciones, las lastimaduras, el eczema, la urticaria, las cortaduras, las picadas de insectos, las quemaduras, la picazón de las almorranas, etc., se alivian prontamente con el Ungueto Cadum.

Tenga mucho cuidado con las imitaciones.

SE REPRODUCEN Y AGRANDAN

si no los destruye de raíz

La antigua y mala costumbre de cortarse los callos, además del grave peligro de infección, hace que el callo se reproduzca aun más grande y doloroso.

Pero el nuevo y seguro método Blue-jay, de doble acción, quita el dolor al instante y en tres días extirpa el callo de raíz. Blue-jay es invisible y fácil de usar. Se adhiere firmemente con esparadrapo Wet-Pruf. Compre un paquete hoy mismo en su farmacia o botica.

BLUE-JAY
Parche Callicida
científico de Bauer & Black

SINCERA CARTA DE UN CURA

Cómo adelgazó su cintura 11½ centímetros

En esta carta de un cura hay un no sé qué de franqueza deliciosa.

«Por algún tiempo», dice la carta, «he tenido el pensamiento de escribirles a ustedes para decirles cuánto me ha aprovechado tomar ese excelente remedio, las Sales Kruschen. Cuando primero comencé a tomar Kruschen, mi peso era de 100 kilos. Después de 12 meses había bajado a 83 kilos.

«Antiguamente mi cintura media como cosa de 107 centímetros, ahora mide 95½ centímetros. Antes de tomar Kruschen, con frecuencia envidiaba la agilidad y elegancia de porte. Pero esto ahora es cuestión del pasado. Puedo hacer ejercicios físicos que nunca hubiera soñado antes hacerlos. Mi salud jamás ha sido mejor que ahora. Y puedo hacer abochornar a muchos que no tienen ni la mitad de mi edad». Rev. W. H. G.

Las seis sales que hay en Kruschen ayudan al hígado y a los riñones a expeler diariamente todas las substancias alimenticias indigestas y residuos acuosos en exceso. Luego, poco a poco, esa gordura fea desaparece.

«Las Sales Kruschen se venden en todas las farmacias y droguerías. Precio —el frasco chico, Peso 0.50— el grande, Peso 0.75. El contenido del frasco grande es dos veces y media el del frasco chico.

CRONICA HABANERA

LEONOR BARRAQUE

UN GRAN ACTO.—En el hotel Nacional tendrá efecto, el sábado próximo, a las cinco de la tarde, un gran acto al que asistirán selectas representaciones de nuestro mundo intelectual y social.

Ha sido organizado por nuestra gentil compañera Leonor Barraqué y por la Dra. María Gómez Carbonell, representante a la Cámara, con el propósito de levantar un movimiento de calor y apoyo al proyecto de ley sobre la «Protección al niño y al adolescente cubanos», que presentará la semana próxima la doctora Gómez Carbonell en la Cámara.

Las cultas y distinguidas compañeras harán uso de la palabra en aquel acto para dar a conocer los beneficiosos fines de esta ley.

Como un anticipo de todo lo que se va a tratar, la señora Barraqué trasmitirá hoy, por la Hora «El Encanto», a las nueve y media de la noche, esbozando e articulado de la ley y los cuestionarios que le han sido enviados a todas las entidades culturales, educativas y de beneficencia con el fin de que cada una exponga sus puntos de vista sobre el asunto.

Un gran éxito le deseamos en sus gestiones a la doctora Gómez Carbonell y a la señora Leonor Barraqué.

GONZALEZ MARIN.—Grande, muy grande, el éxito obtenido por el notable recitador González Marín.

El día de su debut y ayer martes ha sido numerosísimo el público que ha invadido la sala del teatro «Nacional» para admirarlo y aplaudirlo.

Para hoy miércoles, están señalados los últimos recitales.

Serán a las cinco y media y a las nueve y media p. m. con selecto programa de estrenos.

LOS QUINCE JUEVES. — La Sección de Hermanas de la M. I. Archicofradía del Santísimo Sacramento de la Catedral de la Habana celebrará este año, al igual que los anteriores, los Quince Jueves en honor a Jesús Sacramentado.

Mañana jueves será el primer ejercicio aplicándose por las piadosas intenciones de la Primera Dama de la República señora Monona Montes de Laredo Bru.

Predicará el Excmo. y Rvdo. Sr. Arzobispo de la Habana.

EN EL PUERTO. — Desde el sábado se halla surta en nuestro puerto la fragata escuela de la marina finlandesa «Suomen Joutsen».

Desde su llegada la alta oficialidad del buque ha sido constantemente agasajada.

El señor Emilio de Soto, Cónsul de Estonia, les ofreció el domingo un almuerzo en el «Habana Yacht Club».

Y antes habían asistido al Concierto de la Orquesta Filarmónica de la Habana invitados especialmente por el Director de la Orquesta Amadeo Roldán.

El lunes, entre otros actos, hubo un animadísimo cocktail party en la Barra Bacardí.

Después fué la inauguración de la exposición que ellos traen a bordo, asistiendo autoridades y prensa.

Dicha exposición estuvo abierta ayer martes y hoy, miércoles, estará abierta desde las nueve a las doce y desde las tres a las seis, debiendo solicitarse las invitaciones en el Consulado de Finlandia, Egido número 10.

Hoy a las nueve de la noche ofrecerá la oficialidad del «Suomen Youtsen» una recepción a bordo del buque.

Las invitaciones—que serán necesarias para la entrada—están repartidas entre distinguidos elementos del mundo diplomático oficial y social.

La recepción dará comienzo a las nueve de la noche.

EL TE DEL CASINO.—Muy animado y concurrido resultó el té bailable ofrecido por el Casino Español el domingo en su palacio de Prado y Animas.

Dió comienzo a las siete y se prolongó hasta las once con el concurso de la notable orquesta hermanos Le Batard.

Entre el grupo de damas recordamos a las siguientes señoras:

Anita Ruiz de la Torre de Alvarez Núñez, interesante esposa del presidente de la Comisión de la Casa del Casino.

Lolita Iturmendi de Soler, Cuca García de Díaz Granda, Isabel García de Valdivia, Piedad Maza de Fernández Veiga, Soledad G. de Llamas, Carmen Collell de Román, Clara F. de Sotelo, Graciela de la Torre de Alonso Pujol. María Juara viuda de del Río, María Isabel Ros de Argain, Adela Mira de Gutiérrez, Rosario Díaz de Calonje, Apolonia Nardo de Fernández, Elisa Reyes de Orbis, Emérita Marrero de Salas. Nena de la Vega de Fernández Veiga, Angela G. de Lorenzo, señora viuda de Rodríguez, Vda. de Arrojo, María Fuentes viuda de Alvarez, Rosa Casanova de Rodríguez, Mercedes Monteagudo viuda de Rodríguez, Dulce Briñas de Herria, María Bellas de Prado, Rosa V. de Canales, Aurora de León de Antich, Leonor G. de May.

Cira R. de Andreu.

Silvia Fernández de Castro de Barrios, Clemens Lescura de Ullastres, Elena C. de Yáñez, María de Andrial, Rosario Mas de Urioste, Rosita R. Muro de G. Facet. Fe Menéndez de Santeiro, Esther Menocal de Balsinde, Sara Nin de Linares, Sarita Linares de Sardiñas, Mercedes Cueto de Melado, Conchita Gato de del Valle, Graciella Irisarri de Riverón, Zoila R. de Carreras, Lolita Lescura de Castro, Sarita Sigarroa de González, María del Carmen Torres de Sánchez, Alicia Dosal de Allen, Carmina Hernández de Llerena, María Luisa Alvarez de Caíñas, Elvira Caballero de Baños, Virginia Sanguily de Ortiz, Aurora Bacari de Busto, Elena Moure de Casado, Rosario Martínez de Huertas, Millita García Pedrosa de Martín Alonso, Norma Chiner de Cañizares, Orfa Chiner de Hernández, Lala Raimundo de la Cerda, Estrella López de Ullastres, Amelia Fernández de Castro de Du Bouchet, Eloisa Fernández Travieso, Estrella González, Carmela Porta de González, Julita Portela de Cárdenas, Herminia Naranjo de Larcada, Ondina V. de Salabarría, Consuelo Márquez de Alvarez, Zaida Gómez de Montalvo, Eva del Riesgo de Prado, Elisa C. de Roca, Esperanza de Quesada de Alvarez Puig, Esmeralda de Piedra de Llaca, Emma Rodríguez Fuentes de Olivera. Teté Gispert de Rodríguez Bacardí.

Conchita Viñas de Roldán.

Engracia Fernández de Alvarez Guanaga, Josefina Mazas de Rodríguez Quirós, Susana de la Rionda de Montagú, Mericia Gálvez de Lamar, Consuelo V. de Lage, Adela G. Viuda de Mendizábal, Amalia Mendizábal de Moreira, Rita A. viuda de Rodríguez, María Oliva de Otero, Rosalía Duabar de Hernández, Hortensia Daubar de Martínez, Mrs. Demin, Sra. de García, Sra. de Fernández Nespral, Nena R. de Ferrer, María Paredes viuda de Santalla, Ana López de Murias, Emérita Marrero de Sala, Dora Romero de Putchara, Aurora Blanco viuda de Iglesias, Carmen Castro de Mota, Sra. de Mariño, Lolita G. de Gispert, Mericia Gálvez de Lamar, Encarnación Bergez de Ribera, Asunción Lozano de Rosell, Sra. viuda de Rosell, Avelina G. de Pérez Barros, María Martínez de Firmat, Fidela Hernández, Enriqueta Castro de Mujica, Luisa A. de Rodríguez, Julita S. viuda de Allen, Teodora de Aldecocea, Hortensia Fortún de D'Ford, Antonia Camps de Ullastres, Julia R. de González, mistres del Riesgo, María González de Tremols, Esperanza Gómez de Quiñones, Teresa de la Veda viuda de García, Violeta de Castro de Daumy, Panchita I. de Falcón, Marta de la Torre de Galletti, María Luisa Lopetegui de Suárez, Celia de la Rúa de Caso, María Rivas viuda de Bunes, Dora Bulnes de Herrero, Luisa A. de Martínez, Elisa Reyes de Orbiz, Caridad R. de González Quevedo, Lola Rodríguez de García, señora de Mazón, Sra. de Valdés, señora de Hierro.

María Teresa Echevarría de del Cerro.

Señoritas:

Cruz María Morejón.

Conchita Roldán Viñas.

Tery, Mary y Clary Villanueva.

Lelia Fernández de Castro.

Freddy Calonje Díaz, Edilia y Mary del Prado, Rosita Canales, Adelaida Arena, Purita y Violeta López Cardero, Elvirita y Sarita Valery, Elena Gómez de Molina, Milagrtos Coste, Hortensia Martínez Daubar, Andreína Hernández Daubar, Dinky Pantoja, Esther Lescura, Carmita Lorenzo, Conchita y Carmen López Rubert, Dra. Isabel Rosell, Alicia Pérez Malo, Mercy Heria, Estelita Echarte, Enida Fernández, Hortensia Lage, Rosita Rodríguez Suárez, Nely y Cloty Rodríguez, Teresita y Pilar Rivera Bergez, Lolita Soler, Lila Valdivia, Alicia Santalla, Rosita y Josefina Suárez Lopetegui, Dora Romero, Ely, Rosita y Lily Fernández Nespral, Nena y María Firmat, Mara Gil, Estrellita D'Ford, Carmita Suárez Figueras, Margot Fominaya, Julita de la Osa, Olga de Toro, Crucina Martínez, Marina Argain, Margot Blanco, Blanquita Sutter, Esperanza Bárcenas, María Antonia Abello, María y Yuya Sánchez, Margot Pérez Barros, Lolita Coste, Della Prado, Clarita García Trujillo, Carmita Lorenzo, Nena Hierro, Grace Gálvez, Amalita Cavada, Ofelia Vázquez, María Reyes, Carmita Boch, Elsa y Zoila de la Rionda, Cristina Lamar, Ofelita Garrido, Laura Moreira, Dorita Valdés de la Paz, Chiquitica Padrón, María Herminia y Nena Alvarez Fuentes, Julita, Nana, Nica y Luisa Iglesias; Estrella López, Mercy y Pilarín Gómez Ichaso, Nena Montalvo, Berta Díaz, Ligia Alvarez, Teresa García de la Vega, Virginia Sánchez Collazo, María Teresa Alonso Pujol, María Luisa Suárez Lopetegui, Solita G. Romero, Mercy Miró, Edith Sierra Casanova.

Angelita Sanz y Nona Mazón, siempre tan celebradas.

Olga Nochea, Rosita Antich.

Zoraida San Pedro, Marta Sturla, Esperanza y María Luisa G. Casariego, Dra. Cira Ortega, Nena Padrón, Cuca Rodríguez, Emilita Angulo, Sofía Hernández Bolivar, Fuenza Hernández Cuervo, Silvia González Quevedo, Cuca Díaz Ganza y Ada y Melba García Rodríguez.

Teté y Tulita Mariño, Lala Molinero, Blanca Sangenis, Chiqui Santamaría, Adelina Bannatine, HiHlda y Conchita Rodríguez, Isabel González, Olga y Mirtha Carrillo, Hilda Franchi Alfaro, Magdalena Castañeda, Marta Murias, las bellas hermanitas Gilda, Loly y Blanquita Escanaverino, Margot Sala, Dorita Mendizábal Romero, Olga May, Matilde Cristófol, Josefina y Chachita de Llamas, Pilar Fernández, Margarita y Alicia Torres, Nora Esperanza Cardero, Isabel y Consuelo Herrero, Dora Romero, Josefina Morales Alvarez, Isabel Ruiz, Elvirita Tellería, Olga del Calvo, Nené Mendizábal, Zoila Figueras, Bertica Galletti, Lucrecia Flores, María Luisa Vázquez, Mercedes Lescano, María Rodríguez, Adriana Rodríguez, Tina Farías, Hortensia Rodríguez Bravo, Carmen Estrems, Cuca Fraga, Laura Hevia, Rosalina Cavada, Iralia Miró, Marinita Díaz, Dulce María Otero, Edilia Otero, Matilde Echarte, Magdalena Caballero, Angela, Lola y Panchita Charriz, Machucha, Llacuna, Conchita Galvani, Rosario Pino, Berta Martínez, Cuca Griffoll, Neyda Martínez, Isabel del Toro, Ada Arnao, Merceditas Camporredondo, Bebita Mujica, Lucila Castro, Marta y Antonia Rodríguez, Leonor Fajo, Carmen Manzano, Eloisa y Lolita Miró, Nélida Aguiar, Leticia Alvarez, Irene Sánchez, Clarita Fernández Travieso, Nena Tamargo, Margarita Cabús, Mariteri y Choni González Anto, Susana Sánchez, Mary Hoyos, Fabiola y Esther Villa, Olga Beltrán, Josefina Fernández, Conchita López, María Cavada, Juana Hernández.

Hilda, María y Berta Fonollar.

Silvia Soler Urréchaga, Mercedes Rodríguez Monteagudo, Carmelina y Raquel Stíncer.

Margotín, Alma, Betty y Olga de Piedra, Julita Ramos, Josefina, Mercedes y Araceli del Río.

El próximo domingo 21 habrá otro té bailable en el Casino Español, de siete a once de la noche, tocando la orquesta de los hermanos Le Batard.

Y para el sábado 27 ha sido señalada la fecha para la celebración del tradicional Baile de Mamarrachos.

Bien por el Casino Español y su entusiasta Comisión de la Casa!

(Continúa en la página SIETE)

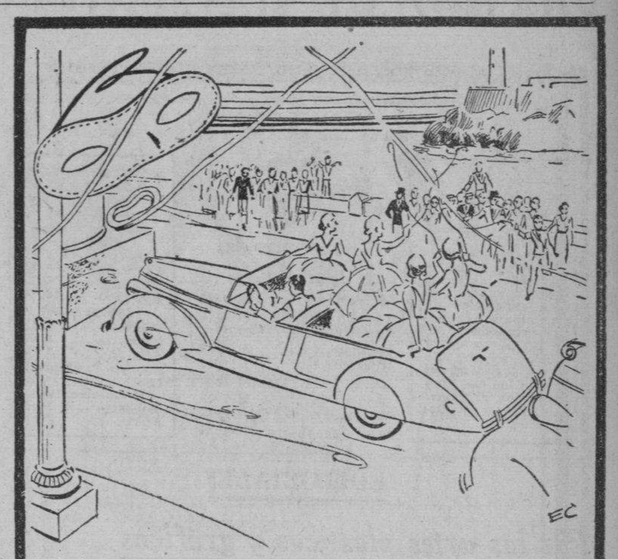

Participe en el regocijo y alegría del Carnaval

Contribuya al esplendor de las Fiestas, de los Paseos y de los Bailes, aportando a ellos, no solamente su natural belleza, sino también la exquisitez de su buen gusto personal, el fino sentido de elegancia y refinamiento que la distingue.

Nuestras extensas colecciones de Tejidos y de Adornos... la experiencia y preparación de nuestros Talleres... y, sobre todo, la economía de nuestros actuales precios, con motivo de la LIQUIDACION PRE-BALANCE, son importantes factores a considerar si usted se decide a integrar alguna comparsa, o prefiere un elegante disfraz individual.

En todo caso, considere a FIN DE SIGLO como el mejor aliado de su economía... como el más atento y eficaz colaborador en la para nosotros honrosa tarea de hacerle gratas e inolvidables las presentes Fiestas de Carnaval.

fin de Siglo

san rafael y aguila; tlfnos: m-5991-92-93

CIGARROS KOOL MENTOLADOS

POLVOS DE ABISINIA EXIBARD

Sin Opio ni Morfina

Muy eficaces contra ASMA

Catarro — Opresión

y todas afecciones espasmódicas de las vías respiratorias.

35 Años de Buen Exito. — Med. Oro y Plata.

Docteur H. FERRÉ 28, rue Richelieu PARIS

TODAS FARMACIAS

VENDEDOR ACUSADO

Tomás Varela Fernández, empleado de la Sección de Viajantes del Departamento de Contabilidad de la Roglería Sarrá, denunció en el Bureau de Investigaciones, que por dicho Departamento se le entregó a Gabino Fortés Urquiza, vecino de Contreras 162, en Matanzas, en su carácter de vendedor, distintos estados de cuentas para cobrar y que abusando de la confianza depositada en él, se apropió de 440 pesos, 78 centavos, por lo que se dió cuenta al señor Juez de Instrucción de la Sección Primera.

OTRO HURTO

Genaro Trasnago, de San Miguel 304, dueño del taller que allí está instalado, denunció que de su establecimiento le hurtaron unas correas para poleas, que aprecia en 50 pesos.

—¡QUE BIEN ESTAS! TE FELICITO ¿A QUE SE DEBE ESE CAMBIO?

—PUES CHICO ESE MILAGRO SE DEBE A LA "PEPSINA Y RUIBARBO BOSQUE" QUE ME HA CURADO LA DISPEPSIA.

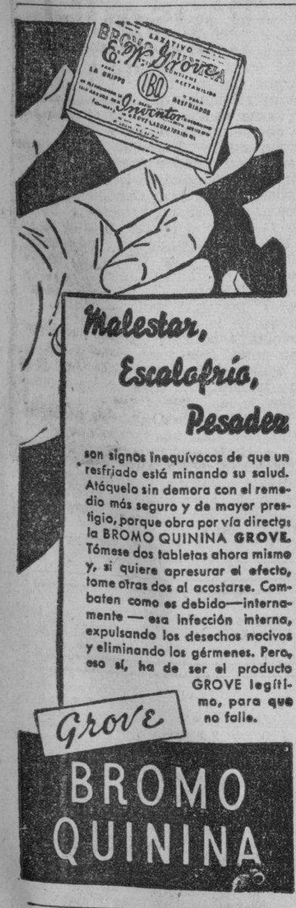

Malestar, Escalofrío, Pesadez

son signos inequívocos de que un resfriado está minando su salud. Atáquela sin demora con el remedio más seguro y de mayor prestigio, porque obra por vía directa: la BROMO QUININA GROVE. Tómese dos tabletas ahora mismo y, si quiere apresurar el efecto, tome otras dos al acostarse. Combaten como es debido—internamente — esa infección interna, expulsando los desechos nocivos y eliminando los gérmenes. Pero, eso sí, ha de ser el producto GROVE legítimo, para que no falle.

Grove BROMO QUININA

El malestar después de comer es más serio de lo que parece

Siga este consejo

Lo que más comúnmente causa ese malestar—pesadez, agruras, gases, dolor de cabeza—es el exceso de ácido en el estómago. Hay que tener mucho cuidado con lo que se tome pues si bien los calmantes a que a menudo se recurre puede que reduzcan la sensación de malestar, no eliminan la hiperacidez —que es lo peligroso. El ácido se va acumulando—y da origen a dispepsia, gastritis, catarro intestinal crónico.

Mejor es precaverse. Al menor síntoma de mala digestión tome un vaso de agua con una cucharadita de Magnesia Bisurada. El exceso de ácido queda neutralizado casi en seguida y usted siente cesar el dolor de cabeza, la pesadez, las agruras, gases y eructos. Y lo más importante es que la Magnesia Bisurada suprime el foco inicial de las complicaciones que puede traer la hiperclorhidria. La Magnesia Bisurada puede tomarse con toda confianza. Viene en polvo y en tabletas. Es agradable.

MAGNESIA BISURADA

SANATORIO Para ENFERMEDADES NERVIOSAS Y MENTALES

Director: Dr. ARMANDO DE CORDOVA

PROFESOR DE ENFERMEDADES NERVIOSAS Y MENTALES DE LA UNIVERSIDAD DE LA HABANA.

ARROYO ARENAS. KILOMETRO 17 CARRETERA CENTRAL

En una extensión de una caballería de tierra con frondosa arboleda, parques y jardines, que permiten a los enfermos la vida al aire libre.

Consultorio: Industria 122, por San Miguel. M-3400

Lunes, Miércoles y Viernes de 3 a 5 P. M.

América MODAS

COMUNICA A SU DISTINGUIDA CLIENTELA QUE ACABA DE RECIBIR LOS ULTIMOS MODELOS DE PRIMAVERA A PRECIOS ECONOMICOS

VEALOS EN PRADO 97.

E.C.D. 2016

DIARIO DE LA MARINA

(S. A.)
FUNDADO EN 1832.
(Dirigido hasta 1919 por D. Nicolás Rivero y Muñiz)
DIRECTOR: Dr. JOSE I. RIVERO
ADMINISTRADOR: D. CELSO GONZALEZ
Domicilio Social: PASEO DE MARTI, número 103
Joshúa B. Powers, Ins. 220St. 42nd. St. New York City

Editado por la Cía. DIARIO DE LA MARINA. (S. A.), cuyo programa consiste «en la defensa de los intereses generales y permanentes de la Nación cubana de los especiales de la Colonia Española establecida en la misma y de la unión y armonía entre los diversos elementos que conviven en el país». Art. 1o de los Estatutos.

Teléfonos del DIARIO

Dirección	M-3577
Administración	M-7911
Suscripciones	M-7911
Quejas	M-7911
Clasificados	M-7915
Jefe Redacción	M-1287
Redacción	M-7913
Sports	M-7912

Az. Guanabacoa X0-1584

PRECIOS DE SUSCRIPCION AL «DIARIO DE LA MARINA»

Habana y Provincias	
Mes	$ 1.20
Trimestre	3.25
Semestre	6.25
Año	12.00
Extranjero	
Trimestre	$ 4.25
Semestre	8.00
Año	15.00
Edición Dominical (Para el extranjero solamente)	
Semestre	$ 3.00
Año	5.00

EDITORIALES

Por las artes plásticas y gráficas

Como si se quisieran resarcir los daños que produce el vicio de la politiquería partidarista, se advierten ciertas tendencias y orientaciones hacia la cultura y hacia el arte. Ayer hablábamos del Instituto Panamericano y de la Asociación de Escritores y Artistas Americanos que se han fundado en Cuba y que tienen su sede en la Habana. Hoy hemos de referirnos a un proyecto de ley presentado en la Alta Cámara por el Senador, señor Ramón Vasconcelos, según el cual se organizarán exposiciones anuales de Bellas Artes, se instituirán Escuelas de Artes Plásticas en cada una de las provincias y se fomentará el ejercicio de las artes manuales y decorativas con la fundación de una Escuela Nacional de Artes Gráficas.

No han medido y ponderado bien los distintos gobernantes que han regido a la República, el valor e importancia de las artes. No se ha tenido en cuenta lo que influyen en la fina espiritualidad, en la civilización, en la depuración de la sensibilidad, en el vigor y la salud del alma y en la formación y el hondo arraigo de la ideología y de la personalidad de los pueblos. No han sabido dichos gobernantes estimular y desarrollar las aptitudes artísticas de los cubanos y sus imperativas inclinaciones hacia cuanto signifique expresión de la belleza. Posee nuestro pueblo instintivamente, una fantasía privilegiada, un agudo sentido estético y una excepcional facilidad para la captación de lo bello en sus diversas manifestaciones. Sin embargo es muy poco lo que oficialmente se ha hecho para aprovechar estas excelentes cualidades. Todas las exposiciones de arte plástico que con tan feliz éxito se han celebrado en la capital de la Isla y en otras ciudades de Cuba, han nacido de iniciativas particulares y han encontrado muy escasa protección en los organismos del Estado o del Municipio.

En cuanto a los centros docentes oficiales para la enseñanza de dichas artes, no tenemos apenas más que el de la Academia de San Alejandro, que ya en su consignación —harto mezquina— ya en la atención del Estado —rayana en la indiferencia y parcialidad— ya en en los estímulos con que alienta a los alumnos, deja mucho que desear.

En las demás provincias esta desidia artística de los Gobiernos cubanos, ha llegado a tal punto que no hay en ellos una institución oficial especialmente destinada al desarrollo y al fomento de las artes plásticas. Se ha notado también lamentablemente en Cuba un mezquino e incomprensible regateo en todo cuanto se requiere a este asunto. Otros países porfían por ayudar y excitar el arte por medio de concursos, certámenes, exposiciones y becas espléndidamente subvencionados por el Estado o por el Municipio. Aquí los artistas han tenido que valerse, en su mayor parte, por sí mismos o por la protección del público. Esplendidez derrochadora para la burocracia y para cualquier empeño político. Tacañería sórdida para los impulsos artísticos. Y es que los pintores, los escultores y los artistas, en general no sirven ni para los Comités políticos ni para las agencias electorales.

El proyecto del señor Vasconcelos es para ellos un aliento. Aumenta las escuelas de Artes Plásticas cada una con su consignación correspondiente, extiende a las demás provincias su campo, reducido a la Habana y la completa con la Escuela Nacional de Artes Gráficas que se dedicarán a algo tan necesario en Cuba, como el Dibujo de Ilustración, Decoración del Libro, Grabado calcográfico y sobre madera y estampación. De este modo se consigue unificar e integrar el arte plástico que hasta ahora andaba en Cuba casi disperso y manco.

Si en todo tiempo fué una noble y fecunda empresa lo de impelerlo y auxiliarlo lo es mucho más en estos tiempos en que hay en ciertos elementos muy especial empeño en asfixiarnos bajo el más desnudo y grosero materialismo. Cuba lleva dentro de sí demasiada espiritualidad para desprenderse de él y ascender a las cumbres donde la belleza se asienta pura y soberana.

La difícil neutralidad

BAJO la presión de Francia, que amenazaba con la libertad de acción, y siguiendo la política inglesa de ganar tiempo, la subcomisión del Comité Internacional de Neutralidad ha tomado decisiones aparentemente enérgicas. Consisten ellas en «prohibir la llegada a España de voluntarios extranjeros desde la media noche del sábado 20 de este mes» y en perfeccionar los planes «para el completo aislamiento de la guerra, incluso el estacionamiento de observadores neutrales y el bloqueo naval de la península ibérica».

¿Se trata, en efecto, de realizar ahora una acción conjunta eficaz para impedir las ramificaciones de la guerra civil española o estamos simplemente ante una nueva maniobra diplomática, análoga a las que se han verificado con anterioridad, cada vez que una potencia cualquiera ha recabado «manos libres» en esta cuestión? ¿Hasta qué punto pueden las naciones que integran el Comité de Neutralidad garantizar la no intervención de extranjeros en el conflicto español? Si pueden ¿se hallan honradamente dispuestas a hacer uso de sus poderes? Y si no pueden ¿no son, acaso, conscientes de su impotencia?

Antes de responder a estas preguntas, habría que formular otras. ¿Puede hablarse de un Comité de Neutralidad, estando en él, de una parte Rusia y Francia, vivamente interesadas en el triunfo de los comunistas en España y, de otra parte, Alemania e Italia, lógicamente empeñadas en que la hidra roja no extienda sus tentáculos por todo el viejo continente? La misma Inglaterra ¿no acaba de aumentar, de modo considerable, su presupuesto de armamentos, en la convicción de que la neutralidad respecto del caso español es un mito?

Es un simple eufemismo diplomático hablar de neutralidad cuando en tierra española se está ventilando un problema que afecta seriamente a toda la humanidad. Cabe ser neutrales frente a un conflicto entre dos pueblos cuando se discuten cuestiones de fronteras, pruritos de celoso nacionalismo, anhelos hegemónicos en colisión. Pero resulta muy difícil, si no imposible, el serlo, cuando lo que se ventila es un modo universal de ser, un problema que afecta al sentido mismo de la vida, una cuestión que, por referirse a las más puras esencias humanas, divide al mundo en dos facciones necesariamente pugnaces y excluyentes.

Esto lo saben de sobra las potencias del llamado Comité de Neutralidad. Pero la diplomacia sigue viviendo de ficciones. Todavía se brinda con champán por la paz del mundo, en el ámbito civilizado de las cancillerías, mientras en el frente los bandos antagónicos se ametrallan salvajemente. Y no es de desearse, sin embargo, que esa ficción desaparezca del todo. Algo se salva siempre detrás de las buenas maneras. La civilización no obsta a la barbarie, como lo cortés no quita lo valiente, pues, como ha dicho un gran escritor de estos tiempos, el hombre moderno no es, en el fondo, otra cosa que un «bárbaro tecnificado». Visitamos de vez en cuando al bárbaro con la casaca del diplomático, pues, en contra de lo que reza el adagio, el hábito obliga a mucho. Con las pláticas sutilísimas de las potencias, hábilmente convocadas por la Gran Bretaña, se ha conseguido hasta ahora que el incendio español no se haya propagado todavía por toda Europa. No se ha podido lograr que en territorio hispánico se libre una contienda europea; pero ya es algo esa circunscripción especial por que tanto se afana el sedicente Comité de Neutralidad.

Por lo demás, en el orden de las realidades concretas, no parece que los nuevos acuerdos adoptados resulten más eficaces que los anteriores. La negativa de Valencia, de Burgos y de Lisboa hace imposible la situación de esos «observadores neutrales»—que nunca serían enteramente neutrales—de que habla el Comité. Y en cuanto al bloqueo total de la península, sería una buena medida si se pudiese controlar el istmo, es decir, la frontera francesa. Pero ¿quién le pone los cascabeles al gato del Frente Popular?

Si España fuese una isla, el bloqueo naval resolvería el problema. Pero ¿quién le garantiza a Alemania y a Italia que, mientras sus barcos se ven impedidos de tener acceso a los puertos nacionalistas, los trenes franceses no conducirán hombres y material de guerra con destino al régimen de Valencia?

Una vez más la frase famosa de Luis XIV «ya no hay Pirineos» nos da la clave de la situación europea. Mientras a la imponente realidad geográfica de la cordillera pirenaica, no responda una análoga realidad política, el Comité Internacional de Neutralidad tendrá que conformarse con aproximaciones más o menos vagas.

MARINA

Mar, te adoro por grande, por eterno y divino.
Me fascina tu furia y me arroba tu calma.
Yo te canto porque eres el eterno camino,
porque encierra tu abismo la grandeza de un alma.

Eres mío y soy tuya. A tu hondura grandiosa,
le he confiado mis cuitas y le he dicho mi ensueño,
y he llegado a sentir ansiedad misteriosa
de perderme en tu abismo y llamarte mi dueño.

Mar, yo siento en mi espíritu el precioso tesoro
de tu hondura sin fin y misterio sonoro,
es tu espuma de nieve la divina ilusión

que corona el abismo de la fiera pasión,
mientras juegan las olas cual caprichos y antojos.
Mar, te llevo en el alma y te llevo en los ojos.

Alma FIORI

BROMAS Y VERAS

He recibido un catálogo de biblioteca y una carta de un librero que ha establecido una biblioteca «a domicilio», en la que el lector, por diez centavos de suscripción mensual, puede leer lo que quiera.

Ofrezco la idea a los negociantes en ese ramo, porque es de las más valiosas para la cultura nacional. El problema del libro en Cuba es de los más difíciles de resolver, porque resulta un artículo de lujo. En Europa, Estados Unidos y en algunos de nuestros países de América, como Chile (que está haciendo un enorme servicio a la cultura con sus ediciones clandestinas) se ha llevado a tal extremo la baratura del libro, que por diez centavos puede adquirirse cualquier obra, modestamente editada, pero tan eficaz a la difusión del saber como las más lujosas ediciones.

En Cuba no: la edición de cualquier libro cuesta al autor (ya que no hay incentivo de negocio para las casas editoriales) de treinta a cuarenta centavos por ejemplar. Y luego ha de regalarlo, dedicado y pagando el franqueo de Comunicaciones. Por tanto, ser autor en Cuba, es el más triste de los negocios y, al final, resulta que ni regalado se lee el libro. Pues como «aquí nos conocemos todos», y se ve al autor, que toma café con leche igual que cualquier otro mortal, no se le adorna con los atributos de fantasía que cobran los autores lejanos en las mentes populares. «Nadie es profeta en su tierra» y ningún refrán ha sido más ni mejor cumplido que este, en relación con los escritores de nuestro mundillo intelectual.

En tan precaria situación de lecturas, nada más necesario que las bibliotecas baratas, a domicilio, para que el leer no sea patrimonio de afortunados, y de ahí que considere la idea de mi comunicante como un gran servicio a la nación y que yo la propague como una posibilidad de buen negocio.

El librero se me queja de la mala orientación de los lectores, con un poco de amarga decepción. Me cita algunos libros que más le piden y autores predilectos: «El Caballero Audaz», «Guido Da Verona», Vidal y Planas, Carolina Invernizo, Vargas Vila, Salgari, etc.

Y, ¿qué más da? Claro está que el ideal sería otro: entre Retama y Galdós o Menéndez Pelayo; entre El Caballero Audaz y Balzac; entre Vargas Vila y Dostoiowsky, hay abismos. La elección del libro pone de manifiesto el grado de cultura del lector, y debemos informarnos con que haya deseos de leer: que el que hoy lee a Vidal y Planas llegará, con el tiempo, a sentirse hastiado y desear otros manjares de más acusado espíritu.

No vamos a pretender que la niña provinciana, que se asoma al mundo entre la floresta románticamente ingenua de sus quince años, lea con fruición y deleite «Los Heterodoxos»; lo lógico es que lea «Un grito en la noche», de Pedro Mata. Esa niña en cuanto a pintura, sabe lo suficiente para acentuarse tentadoramente la boquita; de escultura, conoce a la perfección el modo de exaltar su modelado; de música, sabe lo suficiente para atormentar a los vecinos con el piano; de literatura, lo bastante para embeleserse con las cartas del pretendiente, segundo año de Bachillerato; y de poesía, recita a las mil maravillas algunos poemas de Juan de Dios Peza. Y con esos elementos de sabiduría, las lectoras de una biblioteca ambulante o rotatoria a domicilio, tienen que vagar desde el cándido lirismo de la Invernizo al veneno sensual de Vargas Vila. Y si es un lector, y no lectora, la gama a recorrer irá de El Caballero Audaz a Retana y Felipe Trigo, no por lo que tiene este último de sociólogo y honrado novelista, sino por las pinturas de realismo asombroso (no el sano y robusto de Pereda) y enervante para la juventud primaria, que se asoma curiosa a las primeras llamadas del instinto.

Pero, al menos, leen esas juventudes. La curiosidad de leer ya es algo fundamental y la propia vida y su inteligencia les irán enseñando a seleccionar y, poco a poco, se irán haciendo criterio hasta sentir empalago por la confitería de Carolina Invernizo y estrago por la bazofia de El Caballero Audaz.

El mal único es que no haya afanes de lectura en la juventud; que se pasen los años más floridos sin desbaratar la corteza de la ignorancia. Que en el alma no se despierten inquietudes, porque esos espíritus sin desarrollo se fosilizarán imposibilitándose, en lo futuro, para toda sensación de exquisita humanidad, para todo amamiento noble y para todo sentimiento elevado.

Porque, tan cierto es que la ignorancia endurece el alma, que hasta en los sentimientos y actos más instintivos se manifiesta el grado de encallecimiento espiritual. Por ejemplo en el sentimiento de madre; y echo mano de este ejemplo porque el sentimiento maternal es un imperativo de la naturaleza que alcanza a todos los seres de la creación, desde la mujer hasta el reptil. No se puede, por tanto, dudar del sentimiento de amor al hijo.

Pues bien: una madre inculta podrá ir, desde maltratar al hijo en su afán de educarle, por desconocimiento de los modos cultos de la Pedagogía, hasta matarlo amorosamente, por ignorancia. Y, en cambio, una madre, no ya culta, sino en ese estado intermedio, de iniciación, que constituye el deleite ante Guido da Verona, el estado que nosotros llamamos «cursi», da capacidades de sensibilidad que podrán producir las lágrimas ridículas ante las páginas ñoñas de «María» o «La hija de un jornalero» y los hondos suspiros ante «La Dama de las Camelias», y hasta una pasión volcánica por Valentino, pero también dan, entre la sensiblería que nos hace sonreír, cabida a sensibilidades más nobles y firmes y vislumbres de horizontes más lejanos; y en tanto los alcanza, la «cursi» no será capaz de educar a su hijo a golpes porque el estado «cursi» es el primer grado de la cultura.

Así que el problema es hacer que el pueblo lea, y ojalá lográramos que el promedio de la cultura popular fuera el estado «cursi», pues da la casualidad de que hay cursis en los salones, en las iglesias, en las bibliotecas, en los teatros: ¡en Presidio no hay ni uno!

Así que, el caso es leer y hacer leer.

Joaquín ARISTIGUETA.

FECHAS Y ANIVERSARIOS FEBRERO 17

- Se cumple el tercer aniversario de la trágica muerte del Rey Alberto de Bélgica, ocurrida en accidente alpinista.
- En 1905 fué asesinado en Moscou el Gran Duque Sergio, tío del Czar Nicolás II.
- El año 1600 murió en la hoguera, condenado por la Inquisición, Giordano Bruno, el notable filósofo italiano.
- En 1673 murió en París, Juan Bautista Moliere, poeta y dramaturgo francés.
- En 1879 murió el Conde de Roon, Mariscal de Campo del Ejército alemán y una de las principales figuras en la guerra franco-prusiana.

EN EL PARQUE MACEO *Por Roseñada*

—¡Oh, qué fuente más bonito! ¡Cuánta agua!
—Aquí en confianza, míster: eso no es agua; es gaseosa...

Epistolario de OTEYZA

EX LIBRIS LUIS DE OTEYZA

Dr. Zenón Zamora.

La Habana.

Muy señor mío:

La costumbre de comer tuvo su origen en la más remota antigüedad. El gran historiador Salustio, refiriendo los atracones que se daba Heliogábalo, y Herodoto, llamado **el padre de la Historia**, al relatar cómo se eternizaba en la mesa aquel tirano de Siracusa, prueban que los romanos y los griegos comían ya. Y los platos y las vasijas, encontrados en los hipogeos del valle del Nilo, demuestran que los egipcios comían también. Pero, ¡hay más aún! Toscos cacharros de primitiva cocina, hallados igualmente en las cavernas de los troglodítas, revelan que éstos comían asimismo. Sí; la costumbre de comer es antiquísima.

Y casi tan antigua cual la costumbre de comer debe serlo la de agasajar a comer convidando. Desde que el hombre comió, pues que ello resulta agradable, además de lo salutífero que es—y esto lo sabe usted bien, doctor Zamora, porque su competencia le ha llevado a la Secretaría de Sanidad—, lógicamente se supone que haría participar de eso, que ameniza y reconforta, a aquellos de sus semejantes que veneraba, que quería o que le eran simpáticos por lo menos. El primer banquete-homenaje debió darse poco después de la primera comida individual.

Desde entonces, ¡los que se han dado!... ¡Y los que se dan!... ¡Y los que se darán!... Porque en esto de que, con los homenajeadores banquetes se ha pasado del uso al abuso y no se sabe a qué más se llegará, estamos conformes muchos opinantes. Para honrar a cualquiera, que maldita la honra que merece, se nos convoca en torno a una mesa, que generalmente tiene la simbólica forma de herradura; se nos da de comer siempre tarde y mal, haciéndonos introducir en el estómago defallecido manjares indigestos y, encima, se nos largan unos discursos o se nos atizan unas poesías capaces de proporcionar cólico a un avestruz. Y así un día y otro día: ¡todos los días!

Pero de lo que no se había dado nunca caso, era de que nadie se negase a aceptar este testimonio de pública admiración. Pues si alguien se negaba, era diciendo:

«no quiero, no quiero;
échemelo en el sombrero»,

como rechazaba las limosnas el pobre del clásico epigrama. Mas ¿qué hablo de negarse? Si, contrariamente, lo que a diario ocurre es que anda por ahí—ahí es el mundo en general, y las calles de la Habana, en particular—una serie de personajes, y aun personas, y hasta personillas, lanzando un par de compinches a organizarles su banquetito, cueste lo que cueste—a los demás, claro, porque tanto a ellos como a los que se lo organizan, les sale de balde—y caiga el que caiga. Y así considero admirable lo que ha hecho usted.

Usted se niega a aceptar el banquete que le estaban organizando. Y no es que se niega, con objeto de que insistan en dárselo y al cabo se lo den; no, es que se niega sencillamente, pero rotundamente a la par. ¡Es que se niega denunciando a los organizadores para que se les entregue a la Policía! Admirable, doctor Zamora; tan admirable que juzgo que se merece usted un testimonio de admiración pública. Por ejemplo, un banquete...

Sí; el banquete está indicado. ¡Se lo voy a organizar! Pero no vaya usted a meterme en la cárcel... Lo que debe usted hacer es aceptarlo. Porque, si lo acepta, se dará, ¡por fin!, un banquete verdaderamente merecido. Tenga en cuenta esto, y acéptelo.

Esperando que habrá de rendirse a razón tan convincente, me despido de usted hasta que nos encontremos en la mesa presidencial.

E. s. m

Luis de Oteyza

La Habana, 17 de Febrero de 1937.

DESDE PARIS

Por fin sabemos algo—jamás completamente la verdad—de las cifras oficiales correspondientes a lo que sería comprometido, como fuerzas humanas y como elementos materiales, en una guerra futura (a condición de que sea un futuro inmediato, porque después las cifras habrán sido duplicadas, o más).

Dado que no habría ya un solo Estado europeo que esta vez lograra sustraerse a la violencia ciclónica del conflicto, se toman en cuenta el máximum que Europa daría a la guerra como hombres, y el máximum de materiales. Y uno queda francamente derrotado ante estos números, que resultan cómicos a fuerza de ser bárbaros, de ser dementes y de estar como regidos por un genio del mal.

Imaginaos que, con los ejércitos de ultramar, que serían concentrados en tierra europea inmediatamente que el conflicto estallara, los ejércitos metropolitanos suman, en pie de guerra, la terrífica cifra de cien millones y pico de combatientes (exactamente 116.550 000). Con qué destruir nuestra civilización.

Los carros de asalto (es decir, los tanques), se elevan a la suma de 10,000.

116.000,000 DE COMBATIENTES

Los aviones de combate alcanzan la impresionante suma de 13,000.

Y el total de los presupuestos de guerra a la suma loca de doscientos millares de millones de francos. Es un vórtice de demencia, un círculo vicioso y fatal llamado a consumir todas las energías de que es aún capaz la pobre Europa.

Estas cifras corresponden a la fecha primero de enero de 1937. A la hora en que escribo estas líneas están considerablemente aumentadas, pues el rearme sigue. Rearme civil, rearme militar, rearme moral, rearme científico, rearme en el cielo, rearme en la tierra, rearme en los mares. Las conciencias se rearman: uno de los más poderosos y responsables jefes del Ejército francés, el general Gamelin, decía hace pocos días en Metz, en un banquete patriótico, estas palabras:

—¡Francia! ¡Recuerdo! ¡Esa debe ser nuestra bella y noble divisa! La hora ha sonado ya de nuevo, la hora que quiere que no pensemos sino en nuestra Francia. Ha llegado el minuto de recordar útilmente los días crueles de 1870, los días angustiosamente preparatorios de 1914, los sacrificios que tuvimos que hacer para obtener las glorias de 1918. Hoy más que nunca hay que tener presente—¡que la juventud no lo olvide!—que una patria que quiere y que debe vivir, no debe olvidar! Y que el lema de la juventud, que es el nuestro, debe ser: ¡Francia, Recuerdo!

Rearme, pues, en todas las capas del organismo Europa, en el sistema telúrico intelectual, en el fondo de los mares y en el fondo de las conciencias. Al mismo tiempo, en el periódico que previene y en el motor que gira, en el viejo que recuerda y en el joven que apenas pone el pie en la vida, en la mujer que se emancipa y en los muertos, al pie de los monumentos y de los Soldados Desconocidos, en el mármol y el bronce de los gigantescos Memoriales.

Y no obstante esta preparación minuciosa, científica y metódica en extremo, Europa parece no darse cuenta de los alcances que esa catástrofe provocaría en todos los órdenes de su vida política, intelectual y social. Europa va a comprometer 200 millares de millones de francos en un negocio pésimo, porque de antemano se sabe que los intereses financieros y comerciales que están en juego no llegan sino a 60 millares. Y todos los hombres responsables europeos saben que no sólo la guerra «no paga ya su costo», sino que va a perder el sistema colonial sobre el cual ha basado hasta hoy su prosperidad y la supremacía de su civilización.

Porque—y de esto todos los grandes europeos están seguros—el Oriente fermenta, el Oriente se despierta, el Oriente parece en estos momentos lo que debió haber parecido al mundo el continente americano respecto a España, hace un siglo y medio. Las colonias no estarán seguras desde el instante en que se dispare el primer cañonazo en las metrópolis. Y cuando la catástrofe esté consumada, entonces quedarán sobre la tierra dos extremos reunidos sobre un campo de ruinas calcinadas: quedarán el Oriente y América. Todo esto parece un mal sueño, un devaneo estúpido, una manera de hablar insensata, indigna de un hombre que maneja una pluma con cierta dignidad y con cierta responsabilidad. Sin embargo, esa es la verdad si estalla la guerra. Esa será la amarguísima realidad si se ponen en movimiento hacia la muerte los ciento y pico de millones de hombres que se dedicarían a exterminarse, exterminando al mismo tiempo el poderío europeo en sus cuatro dimensiones, en sus bases civilizadoras, en sus alcances intelectuales, en su fuerza histórica, en su creacionismo, en su esencia y en su mañana.

EDUARDO AVILEZ RAMIREZ

A TRAVES DE LA VIDA

INDIGENTES

Varios respetables judíos se me han acercado, deslumbrados por la envidia, ante la perspectiva de los indigentes, que van a tener una ciudad, para ellos solos, sin contribuciones, ni impuestos, ni derechos, ni alquileres de casas.

Ha sido una gran idea del Gobierno. Ha reproducido aquel barrio entero y poderoso de mendigos y pordioseros, que se llamó «La Corte de los Milagros» y existió en París en tiempo de Enrique IV, y era regido por el duque de Beaufort, representante de la Cofradía y miserable honorario.

La idea no es nueva, porque aquí nada es original, sino sacada de una novela de Alejandro Dumas. La fuente es pobre, pero como es la única ilustración extendida en el país, no es de extrañar que muchos literatos citen, para documentar sus escritos, lo que hacían los «Tres Mosqueteros», o decía el señor «Conde de Montecristo».

Pues se han refundido las populosas ciudades de «Las Yaguas», «Llega y Pon», Pan con Timba» y otras famosas, en una sola, con título de cantón independiente. No dice el Decreto Imperial si se incluyen «La Cueva de los Monos», «El Puente de los Suspiros», «La Media Botella» y otros lugares que gozaban de autonomía, pero es un hecho que habrá una gran ciudad, libre como Danzig, que tendrá agua y luz «gratis et amore» y tal vez servicio de teléfono, pero desde luego radio con onda corta y larga.

¿Es esto, o no, progreso? Estupendo.

Haber encontrado, no trabajo, sino capital, para los indigentes es cosa maravillosa. ¿Quién va a ser «desocupado» cuando puede tener derechos garantizados por los Secretarios? Todos se apuntarán de indigentes con carnet (por ironía) de pobre de solemnidad.

Pero piénsese qué fuerza política más formidable en una campaña electoral! Ya hay futuros Representantes y Senadores que harán respetar el derecho intangible a ser mantenidos por la otra parte, rica y ociosa, de la colectividad social.

Esto es de un rubro disfrazado, y como decía un izquierdista peninsular, no se diferencia mucho de las ideas que sustenta una buena parte de los españoles. ¿Es o no comunismo el que todo sea de todos? «Totus in totum et in qualibus partis»—que dijo Cicerón. «E pluribus unum»—que dicen los americanos, pero refiriéndose a los habitantes, mas no al dinero.

Pero hemos abusado del latín y no quiero que me digan, también como Cicerón: «Quousque tanden abutere, Catilina, paciencia nostra?»

No quiero acabar con la paciencia de nadie y menos con la de los pacientes lectores, que tienen derecho a preguntarme: —¿Qué querían los judíos que fueron a verle?

Pues esos respetables hebreos, que son ya un número inconmensurable en este país, como en todas las naciones del mundo, querían saber si yo no había oído que se pensara en darles a los israelitas un buen espacio de terreno como las carboneras de Guantánamo o la ciénaga de Zapata, para que se estableciera en el lugar una parte de ese pueblo que no tiene en el globo terráqueo, donde hay tanto terreno perdido, uno que les perteneciera, como la Abisinia o la misma Palestina, que no sé por qué ha de ser de los anglo-sajones.

A la verdad, no se explica que habiendo tantos judíos, que ellos solos podrían hacer la más formidable Cruzada, y siendo, además, riquísimos en pecunia, a esta hora no han comprado la isla de Madagascar o la misma Australia y allí se han establecido bajo la forma política que más les hubiese convenido.

Es éste un punto de interrogación que tiene mucho de admiración.

Héctor DE SAAVEDRA

Fredrik Norman propone al Gobierno de Suecia que regale el crucero "Gotland" a la Policía Mundial

PREVE LA ORGANIZACION DE FUERZAS INTERNACIONALES COMO CONSECUENCIA DE LA GUERRA ESPAÑOLA

El crucero porta-aviones **Gotland** ha sido construído a consecuencia de la loca carrera de armamentos, repugnante fenómeno que en su turno ha sido causado por esas dos grandes deficiencias de nuestra pseudo-civilización que se llaman la soberanía absoluta y el comercio internacional privado.

Mientras que el mundo carezca de un sistema para llevar a cabo una cooperación interpopular tan efectiva que desaparezca totalmente el desempleo y la competencia entre las naciones, seguirán aumentando el número de barcos de guerra y las cargas tributarias de los pueblos, seguirán la tensión y la inquietud, seguirán las revoluciones y las guerras, cuando un individuo en un país pueda comerciar libremente y a su gusto con otro nombre en otra nación distinta, no debe extrañar que resulte imposible evitar las causas de la competencia en la lucha por la vida, de los conflictos, del odio, de la guerra. Hasta que los individuos y las naciones sean obligados a sustituir la competencia por la cooperación en beneficio de todos, por medio de lo que yo llamo el comercio internacional público o por otro medio, recibirán los habaneros visitas de barcos de guerra de distintos países.

No será sino después de limitadas las soberanías y después de establecido un sistema de cooperación interpopular que vendrán a nuestro puerto unidades navales pertenecientes a la Policía Mundial, futuro instrumento de seguridad, cuya creación ya se puede preveer con motivo de la guerra española.

En los precisos momentos en que la utópica Conferencia de Paz en Buenos Aires se pronunciaba en favor del principio de no intervención, la creuta realidad española hizo indispensable la puesta en práctica del principio de intervención con la consiguiente limitación de las soberanías. La soberanía de gobiernos como el de Valencia significa matanza bárbarica, incompatible con el progreso pacífico de nuestra civilización. Para salvar ciertos elementos valiosos de esta, será según lo que hasta ahora puede ser previsto, necesario limitar las soberanías, creando la Policía Mundial en defensa de los sagrados derechos individuales y de los tesoros de nuestra cultura.

Suecia es un país avanzado. Son las naciones de este tipo las que deben dar ejemplo a las demás.

Con motivo de la entrada hoy en este puerto del crucero porta-aviones «Gotland» tengo el honor de sugerir que el gobierno de Suecia regale el buque a la Policía Mundial, puesto que este tipo de barco se presta admirablemente para cualquier servicio policíaco. Bien podrá Suecia gastarse este noble gesto, ya que con o sin el «Gotland» nunca podrá defender sus largas costas contra los eventuales ataques de enemigos como Rusia o Alemania o cualquier otra gran potencia. A mi juicio, el mejor método para Suecia de defenderse consiste precisamente en regalar a la Policía Mundial todos aquellos instrumentos de guerra que no hagan falta para el mantenimiento del orden interior. Pero no es solamente a mi patria a la que recomiendo este modo de proceder, sino a Francia, ya cercada por el fascismo, a Inglaterra, cuyos intereses económicos necesitan de la Policía Mundial, al Continente Americano, ya casi enteramente entregado al capricho de las dictaduras.

En otras palabras: propongo la formación de un bloque integrado por las repúblicas americanas, Inglaterra, Francia, Bélgica, los Países Bajos, Portugal, Polonia, Suiza, los países de la Pequeña Entente y los Escandinavos. Una vez que estos hayan unido sus fuerzas militares en la Policía Mundial, podrán con mucha tranquilidad esperar las acometidas de las fuerzas agresivas.

No quiero poner fin a este artículo sin dar mi más cordial bienvenida a la tripulación de «Gotland», cuya visita, entre otras cosas, seguramente significa el anhelo del gobierno de Estocolmo de intensificar el intercambio y la cooperación en general con Cuba.

Fredrik NORMAN.

TEOREMA

Este paralelismo de tu alma y la mía:
¿hacia dónde nos lleva...?
Busquemos horizontes de luz
donde converjan.

Yo sé que te quiero. Tú sabes que me quieres,
y sin embargo vamos empujando la vida
como a un tren sin destino,
por diferentes rieles.

¿Será posible, un día, unirse en la distancia
las almas que han vivido cual líneas paralelas...?
Empujemos la vida a la distancia,
y en explosión de besos
comprobemos este nuevo teorema.

Max VAZQUEZ

New York, 1937.

M.E.C.D. 2016

LAS AUTORIDADES DE CAMAGUEY DESEAN CONOCER LAS CAUSAS DEL ALZA EN DIVERSOS ARTICULOS

PIDEN INFORMES A COMERCIO POR SI HAY DELITO

Procederán contra todas las Compañías de Seguros que se burlen de nuestras leyes

En la Secretaría de Comercio se han recibido quejas formuladas por obreros que han sufrido accidentes del trabajo y que, al acudir a las Compañías en las cuales aparecen asegurados, han visto que éstas, mediante tácticas tortuosas y burlando las leyes vigentes, no cumplen sus obligaciones.

Parece que algunas de esas empresas procuran demorar la tramitación de los asuntos, hasta conseguir que las reclamaciones aparezcan hechas un año después de ocurrido el accidente, con lo cual el obrero pierde su derecho.

La Dirección de Seguros ha dictado las órdenes pertinentes para que se investigue todo lo relacionado con ese asunto, a fin de proceder en forma enérgica contra esas entidades.

El Alcalde de Camagüey y el alza de precio en los artículos de primera necesidad

El Ayuntamiento de Camagüey acordó en la sesión celebrada el día 19 de enero último, solicitar de la Secretaría de Comercio informes detallados acerca de las causas que han motivado el alza de precios en los artículos de primera necesidad. Ayer se recibió en Comercio, el escrito enviado por el Alcalde Municipal de Camagüey, dando cumplimiento al referido acuerdo.

Festejos, como homenaje, a los fomentadores de la industria tabacalera en Tampa

Por conducto del Subsecretario de Estado doctor Miguel Angel Campa, se ha recibido en la Secretaría de Comercio una cordial invitación que hace el Alcalde de Tampa al Secretario de Comercio, para que asista a los festejos que se efectuarán en aquella ciudad durante los días 19 y 20 del actual como homenaje a los fundadores y fomentadores de la industria tabacalera en Tampa.

Nombrado el Jefe de la Sección de Estadística de la Secretaría de Comercio

El Presidente de la República firmó ayer un decreto, dando por terminados los servicios del señor Julio Morales Gómez, como Jefe del Negociado de Estadística exterior, y nombrando en su lugar al señor José López Vilaboy. Igualmente fué designado el señor Ramón Díaz González para ocupar la plaza de Jefe de Administración Clase Sexta, Jefe de la Oficina Provincial de Comercio en Matanzas, en sustitución de señor Ricardo J. Silveira; el señor Angel Calas Santamaría, Jefe Clase Cuarta del Negociado de Patentes y Modelos Industriales de la Dirección de la Propiedad Industrial en lugar de Juan P. Echeverría y Pablo Urquiaga Barberena, para desempeñar la Jefatura del Negociado de Información Pública.

No compete a Comercio autorizar el uso de contraseñas en los Omnibus

Debido a una solicitud hecha hace días el señor Ezequiel Concepción, propietario de la empresa «Auto-Bus-Pinar», para implantar un sistema de contraseñas que equivaldrían a pasajes, que se venderían al precio de 30 por un peso, medida que, según exponía, representaba un beneficio directo para las clases pobres de Pinar del Río, y como a simple vista lo interesado por el señor Concepción no era de la competencia de la Secretaría de Comercio, el asunto fué elevado al Departamento legal para que dictaminara sobre el particular.

A este efecto, el caso fué estudiado por el Letrado Auxiliar de la Consultoría Legal de Comercio, doctor Angel Díaz Soto, el cual elevó a la Superioridad un informe, haciendo constar que a su juicio la Secretaría de Comercio no es la competente para resolver la consulta formulada por el señor Concepción, y sí la de Comunicaciones, a la que debe pasar este expediente con el informe de la Consultoría y previa notificación a la parte interesada a los efectos legales oportunos.

Funda su opinión el doctor Díaz Soto en la parte vigente sobre la materia —Decreto-Ley 800—, regulando el servicio público de transporte en ómnibus y camiones, que estatuye en la primera parte de su Artículo Quinto lo siguiente: «Artículo 5to.: La Secretaría de Comunicaciones será el único organismo oficial competente y facultado para conceder o denegar licencias de circulación para la prestación y explotación del servicio público de transporte de pasajeros y carga por ómnibus y camiones, «así como para resolver todos los casos relacionados con el mismo que se presentaren», previstos o no en el presente Decreto-Ley, debiendo acordar y poner en vigor, además, cuantos reglamentos, normas y disposiciones fueren necesarios o convenientes para su mejor ordenamiento, regulación y fiscalización».

Además, el Inciso I. del Artículo 34 del citado Decreto determina que es obligación de los porteadores de ómnibus cumplir estrictamente las tarifas fijadas en el Decreto-Ley 800 y las que fueren aprobadas por la Secretaría de Comunicaciones.

DEFUNCIONES OCURRIDAS AYER EN LA HABANA

Clotilde Salazar, negra, 70 años; Campanario 131, afección grippal.
Luis Booth de la Torriente; mestizo; 29 años; Tulipán 16; úlcera duodenal.
Hilario Suárez; mestizo; 50 años; H. Municipal; cáncer de la vejiga.
Juan Carbó Cartaya; negro; 34 años; H. Lebredo; tuberculosis pulmonar.
Elbina González; mestiza 31 años; R. Las Yaguas; tuberculosis pulmonar.
Santiago Veiga Muñiz; blanco; 34 años; C. del Cerro; bronconeumonía.
Adela Herrera Gutiérrez; blanco; 83 años; Justicia 14; aortitis.
Nicasio Marabal Morales; blanco; 79 años; Reyes 55; arterio esclerosis.
Esteban García; blanco; 53 años; H. C. García; Coma.
Viviana García; blanca; 41 años; H. C. García: insuficiencia cardíaca.
Antonio Montero; blanco; 5 años; H. Infantil; diabetes.
Cristino García; mestizo; 36 años; Oquendo 15; bronconeumonía.
Víctor de León Sardiñas; blanco; 64 años; G esquina a 25. estrangulamiento.

Trastornos circulatorios

Varices - Almorranas - Males en las piernas Edad crítica - Arterioesclerosis - Artritismo.

ENTRE las dolencias originadas por mala circulación de la sangre, es preciso citar las varices, almorranas, úlceras varicosas. En la mujer, los trastornos circulatorios se presentan en la edad crítica. La sangre se vuelve espesa, cargada de impurezas que se incrustan en las arterias, provocando: vértigos, palpitaciones, ataques congestivos, hipertensión, etc...

Tantos males pronto no serán mas que tristes recuerdos, para todos los que hagan uso del Depurativo Richelet. Bajo su acción vivificadora, la sangre se vuelve más fluida, las venas recuperan su flexibilidad, las arterias su contractilidad: la circulación se normaliza. Pronto, las úlceras se cierran, y palpitaciones y vahidos desaparecen. Esta admirable medicación triunfa igualmente de las manifestaciones externas, o internas del artritismo: enfermedades de la piel (eczema, herpes, psoriasis, forúnculos, sarpullidos, etc...); reumatismo, gota, ciática, lumbago, torticolis, etc... Además, el Depurativo Richelet renueva y fortalece la sangre; el enfermo rejuvenecido empieza nueva vida.

DEPURATIVO RICHELET

Todas Farmacias. Para informes, escribir a Laboratorio Richelet, 6 Rue de Belford. Bayonne, Francia.

Para la TOS de la familia

HAY remedios a base de drogas, que alivian la tos eficazmente . . . pero con peligro de que "resulte peor el remedio que la enfermedad".

La Miel y Alquitrán de Pino del Dr. Bell alivia la tos pronto y sin peligro. Es a base de purísima miel de abejas y alquitrán de pino, combinados con otros ingredientes para aliviar la tos de todos . . . ancianos, adultos o niños.

Producto de "LA CAMPANA"

MIEL y ALQUITRAN DE PINO DEL DR. BELL

La actividad deportiva necesita nervios tranquilos y fuertes. Solamente el atleta que ha reposado bien, logra dominar la natural excitación, y aprovechar las oportunidades que puedan presentársele en una competencia. Para lograr ese sueño confortador, turbado por la proximidad de una prueba, nada más indicado que las

Tabletas de Adalina

BAYER ¡No tiene los efectos nocivos del Bromuro!

CRONICA HABANERA

EN LOS QUINCE

Cumple en esta fecha los suspirados quince años una señorita muy gentil y muy graciosa.

Nos referimos a Charo de la Torriente y Soto, hija de los esposos Enrique de la Torriente y Carmen Soto.

Felicidades.

BIENVENIDA.—Desde el lunes se halla entre nosotros la distinguida señorita Elisa Gaye, hermana de la gentil señorita Madeleine Gaye, que reside en esta capital.

La mencionada viajera viene a pasar una temporada al lado de su tía, madame Gaye, la interesante y estimada dama.

Bienvenida.

EN EL LYCEUM. — Esta noche, a las nueve, se celebrará un interesante acto en el «Lyceum».

Los conocidos artistas Carlos Henríquez, Amelia Peláez, Eduardo Abela y Romero Arteaga ofrecerán charlas sobre pintura, refiriéndose a los cuadros que actualmente exhiben en el «Lyceum», exposición de pintura cubana actual, inaugurada la semana pasada.

ANTONIO MARTINEZ FRAGA.—Recibimos un atento B. L. M. del doctor Antonio Martínez Fraga, presidente de la Cámara de Representantes, donde nos comunica el haber tomado posesión de dicho cargo, para el que fué electo en sesión celebrada el día 4 del presente mes.

Agradecemos la atención del doctor Martínez Fraga.

EN EL PRINCIPAL DE LA COMEDIA.—Con gran éxito fué llevada anoche a la escena del «Principal de la Comedia», la preciosa y exquisita obra «Si me das un beso te digo que sí» en la que triunfa una vez más la famosa actriz argentina Paulina Singerman.

La obra gustó extraordinariamente por sus simpáticos y finos chistes y su magnífica trama.

Hoy volverá a escena en las tandas de las cinco y media y en la de las nueve y media de la noche.

Completamente lleno se vió anoche el simpático coliseo de la calle Animas.

En palcos, lunetas y butacas, tomaban asiento nuestras mejores familias que tantas simpatías sienten por la aplaudida actriz.

He aquí algunos nombres de las damas, allí reunidas

Señoras:

María Arango de Etchegoyen, Camila González Chávez viuda de Lombillo Clark, Andrea Montaño de Febles, María Romero de Vieites, Piedad Díaz de Martínez, Ana Cañas viuda de Alvarez.

Lolita Rams viuda de Gaye.

Natalia Herrera de Quintana, Nelly Pollo de Alvarez Maruri, Lolita de la Vega, Rosita Vázquez de Santeiro, Maruja Barraqué de Sánchez, Dolores Rodríguez viuda de Hidalgo Gato, señora viuda de Paniagua.

Mercedes Crusellas de Santeiro.

Esperancita de Cárdenas de Suárez.

Rosita Vázquez de Santeiro, Ana Luisa Serrano viuda de López, Rita Hernando viuda de García, Maruja Bascuas de Gasch, Consuelo Darna de Báez, Pepilla Penín de Rodríguez Fuentes, Zoila Pérez Fernández de del Valle.

Lily Morales de Coroalles.

Mrs. Adolfo Kates.

Estela Riva de Blanko, Dulce María Chacón de Salas, Evangelina Figueredo de Cubas, María Antonia Alcocer viuda de Dumas, María Linares de Angulo, Graziella Linares de Suárez, Lolita Boullón de Pérez Benitoa.

Olga Suárez de Eleizegui.

Mercedita Hidalgo Gato de Lara.

Caridad Ortega de Oterga, María Antonia Cabrera Trespelacios, Francisca Briel de García Anasuria, María del Carmen Rivero de Castro, Isolina Illas de Franca, Blanquita Fernández de Castro de Jardines.

Ana María Sánchez Crusellas de Gómez.

Guillermina Pérez Fernández, Margarita Sastre de Bonich, Nena Mir, María Isabel López Rovirosa de Ardevol, Rosita Fabar de Rodríguez Penín.

Milly Schumann.

Bebita Miyares de Juncadella.

Graziella del Monte de Argüelles.

Cristinita Franca de la Vega, Carmelina Pujol de Fernández Carcés, Lila Forcade de Morán, Betty Paz de Posada, Mercedes Bardín de Davison, Silvia Durañona de Morales, Stenie de Castro de Juliachs.

Esther Rodríguez de Begueristaín.

Mary Caballero de Ichaso, Nena Pessino de Baguer, Elsa Gallardo de Miranda, Silvia Soto Navarro de Cape, Carmela Caballero de Quesada, Luisa Moreno de Serrano, Carmen Luaces de Luaces, Rosario Prieto de Díaz.

Pilar y Josefina Lombillo Clark, Fina Bascuas, Elena Lópe, Madaleine Gaye, Clara Gamboa.

Lolita y Peggy Coroalles.

Chita Ochoa, Panchita Martínez, Eloisa y Amadita Rodríguez Gutiérrez, Nena Varona, Olga Quijano, Barbarita de Cañas, Margarita Dumas.

Esperancita Suárez.

Estelita Santeiro.

Ada Mouriño.

Ada de Blanck Gladys de Castro, Lidia Fuentes, Rosa Herrera, Esther Febles, Carmelina Muñoz, Olga Beltróns, María Carlota Méndez.

Nora Valencia.

Margarita Paniagua.

Gloria Menacho Mayita Juncadella, Graziella Fresneda, Caridad López Serrano, Bebita Lasa, María Antonia Morales, Sara San Martín.

Isabelita Galán.

Addie Machado.

Margarita Sanz Lillian Etchegoyen, Carmelina Morales, Esther y Alicia Pena, María Teresa Castillo, Graziella Gómez, Teté y Marta Cancelas.

Y Lourdes Caballero.

FELIZ ANIVERSARIO.—Cumplen hoy, un año de casados los jóvenes y estimados esposos Fernando Soto y Estrella Terrens.

Bodas de papel, por lo que se verán muy congratulados.

FIESTA DE CARNAVAL EN EL CASINO NACIONAL.—La empresa del aristocrático Gran Casino Nacional, prepara para el sábado próximo, día 20, una fiesta extraordinaria que sobrepasará en esplendor y lucimiento a cuantas se han celebrado hasta la fecha en aquellos salones.

Ha sido titulada «Baile de Carnaval».

Los salones del Casino lucirán una decoración interior espléndida, una decoración maravillosa alegórica de la fiesta que se celebra.

Y para lograr el mayor éxito de la fiesta, vienen trabajando afanosamente, el caballeroso manager social señor Cuco Morales, auxiliado por su assistant-manager, el conocido joven Arturo Goudie.

Asistirán la Reina del Carnaval y su Corte de Honor, invitadas por la empresa.

Para dar mayores facilidades a nuestras familias, será habilitada la nueva cantina anexa a la terraza, donde se colocarán multitud de mesitas, con un servicio especial.

Entre todos los concurrentes, se distribuirán toda clase de objetos propios de la fiesta que se celebra, para aumentar la algarabía y la animación.

Habrá tres premios valiosísimos, para las tres señoras o señoritas que vistan los más bellos, lujosos y elegantes trajes de carnaval.

Y serán discernidos por un jurado que integrarán distinguidas personalidades de nuestra sociedad.

Habrá dos magníficos «shows».

A las doce y media se presentará el show de costumbre que integran la pareja de bailes internacionales Northway and Danilo, la pareja de rumba Yolanda y Pablito, las cantantes mexicanas «Las dos Marías» y el joven Beby Roberts.

Y a las dos y media de la madrugada, se presentará otro show completamente distinto, que habrá de agradar a todos.

Una verdadera sorpresa.

También los muchachos de las orquestas de los Hermanos Castro y de Armando Valdespí, ejecutarán números carnavalescos de gran atracción.

Además brindará la fiesta del sábado innumerables atractivos más, que según nos dice Cuco Morales, nos irá ofreciendo en sucesivas notas.

DE VIAJE.—A bordo del «Orinoco», embarca hoy rumbo a México, donde reside, la gentil e interesante señora Pilar Romero, tras una corta estancia entre nosotros, de la que va muy complacida.

Tenga un feliz viaje.

EL GRAN BAILE DEL TEATRO NACIONAL.—Un gran baile de trajes tendrá efecto el lunes 1o. de marzo en el teatro «Nacional» organizado por el Departamento de Turismo Municipal, a nombre del Municipio habanero, para dedicar sus productos íntegros a esa obra meritísima de caridad y de amor que realiza la Corporación Nacional de Asistencia Pública.

Una fiesta grande, plena de alicientes, en la que ha puesto todo su empeño y todo su entusiasmo la caritativa esposa del Alcalde de la Habana, señora Gloria Guerra de Beruff Mendieta, la distinguida dama.

Asistirán numerosas comparsas e infinidad de señoras luciendo trajes de época, de estilo o de fantasía.

Este baile, por los detalles de suntuosidad de que aparecerá rodeado, nos recordará aquellas inolvidables fiestas de caridad celebradas en el teatro «Nacional» en épocas pasadas.

La señora de Beruff nos ruega que pidamos a cuantas personas tienen entradas en su poder se sirvan enviar su importe directamente al Departamento de Turismo del Ayuntamiento, en horas de la mañana solamente.

Grande el interés despertado en nuestro gran mundo por esta gran fiesta en perspectiva, por lo que puede asegurarse que su éxito social, artístico y económico está asegurado de antemano.

Con la bella alcaldesa de la Habana cooperan de modo entusiasta en la organización de este baile de caridad un concurso selecto de damas del gran mundo.

Con tan valiosos elementos y tratándose de una obra tan hermosa y tan digna de apoyo, ¿cómo dudar de su éxito?

SIMPATICA BODA. — Han contraído matrimonio en la Iglesia de Nuestra Señora del Carmen la encantadora y bella señorita Isabel Rodríguez y Rodríguez y el caballeroso joven José Díaz Albertini.

La enamorada y simpática pareja, cuya unión fué presenciada por una concurrencia numerosa y distinguida, fué apadrinada por la señora Amparo R. de Rodríguez, madre de la novia, y el señor José Díaz Albertini, padre del novio.

Como testigos firmaron, por ella, los señores Manuel Palacín, doctor Antonio Díaz Albertini, José Márquez y Manuel Quesada, y por el novio, los señores Raúl Rodríguez, Diego A. Roque, doctor Felipe Mencía y Dr. Blas Manuel Rocafort.

Desde «El Fénix», el jardín del gran mundo, llegó a manos de la dulce «fiancée» el precioso ramo que lució durante la ceremonia, que era un bellísimo y original modelo afectando la forma de un fino rosario de flores.

Nuestra felicitación a los nuevos cónyuges.

RIO CRISTAL. — Animadísimo, colmado de parties se vió el pasado domingo el restaurant «Río Cristal», situado, como de todos es sabido, en la magnífica carretera de Rancho Boyeros.

De cuantos aquel día se congregaron y disfrutaron del ambiente tan delicioso que allí se halla, sólo daremos por falta de espacio una pequeña relación:

En una mesa, el doctor Mario Palacio y Pilar Prieto, la señora Matilde Ferrer de Pagés, la linda señorita Matildita Pagés y el joven Mario Díaz Cruz Jr.

Los esposos Armando Castellanos y Hortensia Reyes Gavilán, a quienes acompañaban Lily Morales de Coroalles, la señorita Lolita Coroalles y nuestro compañero Mario Castellanos.

Y finalmente, el doctor Gustavo de los Reyes, su hija Silvia y el joven Luis D. Weaver.

Se ha impuesto en nuestra sociedad «Río Cristal», sin duda.

Luis DE POSADA.

Dr. HUMBERTO FAZ TABIO

Especialista en ENFERMEDADES DE NIÑOS.
CALZADA No. 90 entre PASEO y A. CONSULTAS de 3 a 5 P. M.
VEDADO Teléfono F.2679

RADIO EMERSON

Radio Emerson 1937

Modelo B- 131

6 Tubos $62.00 $12.00 entrada y $5 Mensuales

En cualquier modelo de los receptores Emerson encontrará usted lo más perfecto en pureza de sonido, calidad de tono, selectividad y alcance.

Emerson Radio and Television

Modelo S-134

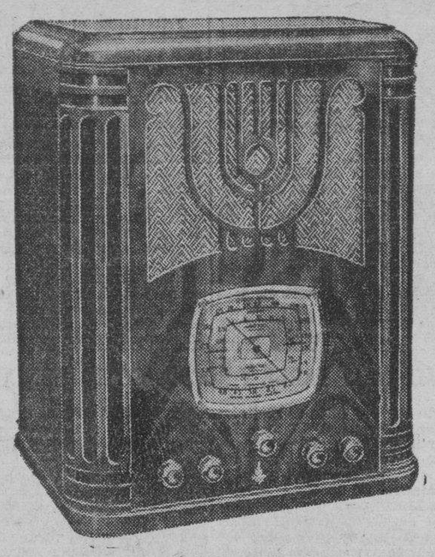

6 Tubos $99.00

$15.00 entrada y $7.00 mensuales

TODA ONDA

Modelo S-147

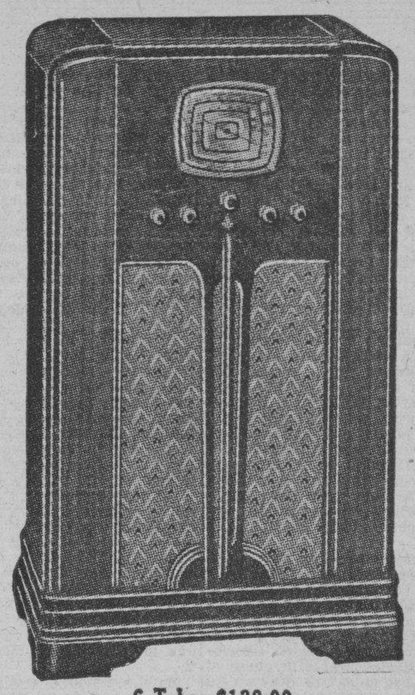

6 Tubos $128.00

$20 entrada y $9.00 mensuales

EXPOSICION Y VENTA:

R. CARRERAS Y CIA.
PRADO 115

CASA ROS Y NOVOA
Ave. de Italia 94

CASA OROZCO
Neptuno 101

LA ESTRELLA
Suárez 50

RADIO EMERSON

ECZEMA o HERPE

Para prontamente aliviar la picazón y ardor, y ayudar a la naturaleza a restaurar el bienestar de la piel, aplíquese generosamente

UNGÜENTO Resinol

DOLOR DE CINTURA

Lave los riñones de venenos y de ácidos y ponga fin a las levantadas de noche

40 CENTAVOS LO DEMUESTRA

Cuando los riñones están obstruídos, la vejiga irritada, y la eliminación es escasa y ardorosa, necesita Ud. tomar las Cápsulas MEDALLA DE ORO de Aceite de Haarlem, un estimulante eficaz e inofensivo y un diurético experimentado que siempre da los resultados apetecidos y que solo cuesta 40 centavos el frasco en cualquier farmacia moderna.

Son siempre seguras y efectivas para devolverles a los riñones y a la vejiga su actividad normal y saludable. Pruébelas y dormirá tranquilamente toda la noche. Pero insista en que le den las Cápsulas MEDALLA DE ORO, el legítimo y original de Haarlem, Holanda.

Otros de los síntomas de debilidad de los riñones e irritación de la vejiga son: el dolor de cintura —los ojos abotagados— los calambres en las piernas— las manos sudorosas.

QUEMADURAS

Al volcársele encima un jarro con chocolate caliente, sufrió quemaduras de primero y segundo grado la menor Guillermina Machín Ruiz, de 2 años y vecina de Vapor 22.

HEPATICALCINA
GRANULADO

CUATRO COLUMNAS QUE REPRESENTAN EL SOSTEN QUE CUATRO SUBSTANCIAS COMBINADAS PUEDEN PROPORCIONAR A UN ORGANISMO DEBILITADO Y ANEMICO.

EXTRACTO DE HIGADO. LECITINA DE HUEVO. PIROFOSFATO DE HIERRO. GLUCONATO DE CALCIO.

DOSIS: ADULTOS: DOS CUCHARADITAS EN LAS COMIDAS. NIÑOS: SEGUN EDAD.

"LABORATORIO BOSQUE" HABANA.

PENSION COMPLETA

DESDE $3.50 DIARIOS POR PERSONA Y SEGUN HABITACION QUE SE DESIGNE

Habitación con vista exterior, desayuno, almuerzo y comida, disfrute de las aguas y baños minerales, del Parque de los manantiales y extensos terrenos del Balneario.

Si no puede venir a los manantiales, ellos irán a su casa pidiendo el agua a su Depósito; Tacón número 4. teléfono A-7627.

$0.90 EL BOTELLON DE 20 LITROS

Sintonice los Martes, Jueves y Sábados, de 4 a 5 la hora «San Miguel de los Baños» Por la Estación C MC D (Onda larga) en 956 Klc. y C O C D (Onda corta) 6,130 Klc. de la Voz del Aire.

GRAN HOTEL DEL BALNEARIO

¿SE SIENTE USTED CANSADO?

TOMESE UNA VACACION EN EL "GRAN HOTEL DEL BALNEARIO DE SAN MIGUEL DE LOS BAÑOS" — EL PARAISO DE CUBA —

A 800 pies sobre el nivel del mar, en el centro de un valle primoroso rodeado de bellísimas montañas, con manantiales de AGUAS recomendadas por todos los médicos más afamados y comprobadas por más de dos siglos como milagrosas para la curación de las afecciones de las vías digestivas y urinarias, para la diabetes y todos los trastornos de la nutrición.

El Gran Hotel del Balneario es una magnífica construcción con 50 habitaciones confortables, Restaurant de primera clase, Baños, y Aguas Minero-Medicinales, Parques y arboledas, Juegos de salón y al aire libre, Médico Director, Farmacia, Laboratorios Clínico e Hidrológico, Gabinete Dental y todos los adelantos modernos.

Confortables Coches-Pullman que hacen diariamente el viaje desde Zulueta y Teniente Rey «Gran Hotel» a las 8 y 15 de la mañana y 1 y 45 de la tarde. $0.75 ida y $1.20 Ida y Vuelta.

DIRIJASE AL GRAN HOTEL DEL BALNEARIO. SAN MIGUEL DE LOS BAÑOS.
INFORMACION EN LA HABANA POR EL I-3324.

E.C.D. 2016

ESCENARIO y PANTALLA

NACIONAL: GONZALEZ MARIN

José González Marín nos ha traído de nuevo su espectáculo en poemas. Cada poema, un boceto cómico o dramático, con sus tipos, con su ambiente, con su escenografía de Burman, con sus ilustraciones musicales. González Marín no recita versos; los representa, los escenifica, hace con ellos una función teatral, llena de animación, de colorido, de gracia.

Mucho se ha hablado de poesía impura. Los exégetas no se han puesto de acuerdo. Pero el poeta, el verdadero poeta, está siempre de acuerdo consigo mismo, bien maneje abstracciones o realidades concretas. El poeta sabe que poesía pura es la que es, y he aquí por donde la definición de la poesía coincide con la definición agustiniana de la verdad. Un gran poeta actual, el chileno Pablo Neruda (Neftalí Reyes en el Registro Civil), ha hecho recientemente el elogio de la poesía que han dado en llamar **impura**. Toda la obra del autor de «Residencia en la tierra» es un ejemplo de cómo aun el material humano más deleznable lleva partículas de belleza en suspensión, que al poeta corresponde precipitar y concentrar.

Algo de esto realiza, en otro plano, en el plano escénico, ese poeta oral y mímico que es González Marín. Aun en la creación poética menos «realizable plásticamente», para usar la fórmula del Abate Bremond, hay finas aristas que la intuición histriónica de González Marín descubre al punto y a las cuales se agarran su voz y su gesto para la peripecia representativa. Aunque debemos decir que el artista, buen medidor de sus recursos y ganoso de la eficacia espectacular, elige preferentemente para sus programas aquellos poemas en que la línea, el color y el sonido se marcan con relieve y en que el contenido emocional —anécdota o mensaje— es susceptible de realizarse escénicamente.

Para esta traslación de lo lírico a lo dramático tiene González Marín patente de popularidad. Su arte viene del pueblo y va al pueblo. García Lorca, Alberti, José Carlos de Luna, figuran en sus programas por lo que tienen de poetas populares. Por lo demás, al romero que hay en González Marín le bastaría con ir recogiendo canciones en unos pueblos para cantarlas en otros. Cantarías y mimarlas naturalmente. El **pathos** de las canciones populares es siempre representable. Basta ver lo maravillosamente que García Lorca explotó ese filón dramático en sus obras teatrales: en «La zapatera prodigiosa», en «Yerma», en «Bodas de sangre» Y en el viejo romance de «Los peregrinitos», tal como González Marín lo recompone escénicamente, se advierte la extraordinaria fuerza comunicativa que tiene ese tipo de poesía en su desnuda sencillez.

En estos poemas, donde la poesía vive sin literatura, es donde el arte de González Marín logra su máxima eficacia. Señalemos dos ejemplos dos ejemplos, uno dramático y otro humorístico: «La encerrada», de Rafael Alberti, y «La Misa Mayor del Padre Miguelico», de José Carlos Luna.

El primero, en la versión de González Marín, tiene toda la fuerza de un drama comprimido. La pena de la niña guardada y del galán del reclamo desesperado es evocada con tal vigor, con tal esencialidad de rasgos, que la anécdota adviene categoría. Esa muchacha es la muchacha de todos los pueblos, de rostro pálido, de largas trenzas, de profundas ojeras; la virgen enrejada, que espera día y noche, verano e invierno, a su excarcelador y cuya anhelosa impaciencia se va tras el trajín lejano de un tren, tras una pisada distintamente hombruna, tras el rastro de una canción. En todo los pueblos por donde uno pasa, hay siempre una mujer así, condenada sin delito y de por vida, y dan ganas de ser el galán enlunado que le ronda la ventana y le canta.

En el segundo, González Marín nos narra el caso de un curita flamenco, que canta la Misa Mayor con ritmo de «seguidillas» gitanas. El artista saca un gran partido al poema, remedando con fuerte «vis cómica» la graciosa e inofensiva irreverencia. ¿No han hablado algunos musicólogos de las analogías que existen entre la música gregoriana y el «cante jondo»?

Todo el espectáculo de González Marín está lleno de «casos» como éstos. El mismo es ya un «caso», un caso único en el arte —y en las «artes»— de llevar la poesía al teatro. Y no se trata ahora de invitar a comparaciones inecesarias. Se trata simplemente de destacar la originalidad de su procedimiento, que consiste, no en recitar los versos con más o menos expresividad oral o mímica, sino en hacer de ellos verdaderos «ketches», que él solo —histrión proteico— se encarga de decir, hacer, pintar y orquestar.

Francisco ICHASO.

NOTAS

MAÑANA: «LAS INSACIABLES» EN EL ENCANTO

Hoy se exhibe por última vez el vigoroso drama de Henry Bernstein, «La Dicha», donde el eminente Charles Boyer, supera todos sus anteriores triunfos. Colabora con él la famosa vedette Gaby Morlay. Completa el programa el graciosísimo cartón en colores titulado «Pájaros haraganes» y la película tomada por el Laboratorio Royal de la boda Sirgo-Remos. Toda persona que lo solicite será obsequiada con un ejemplar de la novela «La Garzona», en la que ha sido basada la excelente film del mismo nombre que en breve se estrenará. Los precios de costumbre: 30 centavos de 3:20 a 6:30 y 40 centavos después. Niños a todas horas 20 centavos.

Joan Blondell y doscientas coristas tan lindas como ella, desfilarán desde mañana, ante la pantalla de este elegante teatro, en «Las Insaciables», (Gold Diggers de 1937) en que también presenta Warner Bros, la Compañía número 1, reina de esta clase de espectáculos, al simpatiquísimo Dick Powell, Glenda Farrell, Víctor Moore y el formidable bailarín Lee Dixon. Un gran espectáculo, sensacional y cómico, que proporciona gran entretenimiento y despierta intenso interés. Más belleza... más muchachas encantadoras... más ritmo bailable... más canciones... y más fascinadora atracción artística que nunca traen «Las Insaciables». Si desea usted ver un espectáculo frívolo y como dirían los franceses «bataclanesco», vea «Las Insaciables».

Shakespeare glorificado en la pantalla... 1935 nos dió «El Sueño de una Noche de Verano».... 1936 nos embriagó con «Romeo y Julieta»... y ahora, en 1937 nos deleita con «Como Gusteis», el poema más alegre que jamás se haya escrito... «Como Gusteis» tiene como principal intérprete a la excelsa Elizabeth Bergner. Mancebos bellos como Adonis; damas hermosas como pintadas por artistas; caballeros feroces de luengas y cómicas barbas; amores y odios; tragedia que emociona y comedia que deleita; eso es «Como Gusteis», excepcional film que se presenta el próximo lunes en día de gran gala.

Sí... se ha llevado a la pantalla «La Garzona», la célebre novela de Víctor Margueritte, ha sido llevada al cine y los realizadores de la película han logrado enorme éxito en fuerza de respetar la obra del novelista, entresacando el lado moral, que sobresale siempre de todas las situaciones y que ha provocado enormes reacciones cuando la aparición de la novela.

HOY: «LA DICHA» EN EL RIVIERA

Nuevamente presenta hoy la empresa de este elegante teatro, al gran favorito Charles Boyer, en la más formidable de sus creaciones, en el intenso drama de Henry Bernstein, «La Dicha». Completa el programa la magnífica producción de la Republic, titulada «La Espía 77» con Greta Nisen, Carl Diehl y Don Alvarado. Los precios para hoy: 30 centavos por la tarde y 40 por la noche. Niños tarde y noche 20 centavos y tertulia 15 centavos.

Mañana ¡una nueva opereta Warner...! ¡La productora de las grandes films musicales, presenta hoy una de sus obras espectaculares...! ¡Con las mismas rubias encantadoras, las canciones creadas para esta obra y las escenas cómicas más estupendas que se han visto en el cine...! Un triunfo monumental para todos los que han cooperado en este romance, en que lo primero es la belleza, lo segundo la alegría y lo supremo el amor... «Las Insaciables» (Gold Diggers de 1937). Son sus máximos intérpretes Dick Powell, Joan Blondell, Glenda Farrell, Víctor Moore y el formidable bailarín Lee Dixon. «Las Insaciables» fué dirigida por Lloyd Bacon y los bailables por Busby Berkeley. También se estrena la divertidísima, a la par que sentimental producción, «Pirata a la vista», con la maravillosa chiquilla Sibyl Jason, la «adorable cascarrabias» May Robson y el «viejito verde» Guy Kibbee.

El viernes, complaciendo innumerables peticiones de una inmensa cantidad de público que no pudo ver «Tres señoritas a la moderna» el próximo pasado martes, por haberse agotado las localidades, se exhibe nuevamente «Tres señoritas a la moderna», es, según los comentarios unánimes y entusiastas del público, una de las películas más lindas, exquisitas y bellas de los últimos diez años. Triunfa en ella Deanna Durbin, la sensación estelar de 1937.

El lunes, conjuntamente con «El Encanto, el poema de Shakespeare, «Como Gusteis» con la excelsa Elizabeth Bergner.

PRINCIPAL: «SI ME DAS UN BESO TE DIGO QUE SI»

El estreno de «Si me das un beso te digo que sí», efectuado anoche en el Principal de la Comedia, fué un nuevo triunfo para la genial actriz cómica argentina Paulina Singerman y para los artistas de su compañía. La obra, graciosísima e ingeniosamente desarrollada, mantuvo al público en constante hilaridad. Hay en ella chistes irresistibles, que provocan la carcajada franca y sana. Escenas con sorprendentes desenlaces, que dejan estupefacto al espectador. Y un sentido tan justo del teatro y de lo teatral, que el público se ve forzado a entregar sus aplausos al final de cada uno de los actos.

«Si me das un beso te digo que sí» fué admirablemente interpretado por Paulina Singerman, que creó una protagonista llena de vida y de gracia, llenando la escena con su personalidad vigorosa y cautivando al público.

Los demás artistas de la compañía cooperaron inteligentemente el éxito, dando una versión limpia y clara de esta comedia extraordinaria.

Hoy, habrá dos funciones en el Principal de la Comedia. Una a las 5:30 p. m.; otra a las 9:30.

«Si me das un beso te digo que sí» cubre el programa de ambas funciones.

En ella regirán los precios habituales de $1.00 la luneta; $0.75 los delanteros de balcón numerados y $0.50 los asientos de balcón sin numerar.

Mañana, en las dos funciones del día, volverá a escena la misma obra.

Las localidades para las funciones de mañana están ya a la venta en la taquilla del Principal.

«Si me das un beso te digo que sí» será trasmitida hoy por radio.

COSAS DE CINELANDIA

NOTAS Y OCURRENCIAS DE LOS ESTUDIOS

Jean Harlow

Entre la lista de gastos de la reciente producción de Mae West figura la siguiente partida: «Un gallo, dos dólares».

Durante el rodaje de la nueva producción de la notable estrella, la compañía se trasladó al pueblecito de Corona, cerca de Hollywood, para filmar varios xteriores.

En uno de ellos, Mae West, en el papel de una actriz de cine de jira por varios teatros de provincias, aparece sentada en su automóvil, que acaba de sufrir uña «panne» en un lugar enteramente desierto.

Cada vez que las cámaras se ponían en movimiento y Mae empezaba a recitar las palabras que el argumento exigía, un gallo, con una voz potente de barítono, soltaba un sonoro quiquiriquí.

—¡Corten!—gritaba cada vez Henry Hathaway, director de la producción.

Se volvía a repetir la escena y otra vez el gallo dejaba oír su potente voz en el momento más comprometedor. A la tercera tentativa, el director estacionó a un hombre a unos pasos del lugar para que asustara al gallo, pero ni aún así consiguieron hacerle callar.

Por fin, Emanuel Cohen, presidente de Major Pictures, que se hallaba en el lugar en calidad de espectador se acercó a Hathaway y exclamó:

—Compre usted el gallo, Henry, y saquémoslo de aquí, o nos va a costar más caro que todo un gallinero.

El gran director Rouben Mamoulian ha recibido una oferta para ir a ralizar en Atenas un film hablado en griego.

Durante el rodaje de «El llanero», a Gary Cooper le avisaron que había sido elegido miembro honorario de la tribu de indios Cheyenne, con el título de «Jefe Ko-Maist», que significa «El alto y hermoso mancebo», y el jefe de la tribu preguntaba si el actor asistiría a la Danza del Sol, que se celebraría en breve.

Coooper consintió de buena gana y telegrafió su aceptación al jefe del territorio de Rosebud, en el estado de Montana, que había apadrinado la elección de Cooper.

Unas horas después se enteró, por conducto del jefe Thunder Bird de los Cheyennes, que actúa de asesor técnico de De Mille en «El llanero» de lo que significa la Danza del Sol.

—Hay que bailar cuatro días seguidos con sus noches sin beber ni comer y con pocas horas de descanso—explicó Thunder Bird. Pero estoy seguro que usted aguantará. Sitting Bull, un indio sioux, lo aguantó. Era en el verano de 1875 y Sitting Bull había ido a visitar el vasto campamento de los Cheyennes en ocasión que se iba a celebrar la Danza del Sol a orillas del río Jongue, en Montana, en el mismo lugar en que De Mille está filmando la histórica matanza de Custer. Al terminar el cuarto día, el sacerdote de la tribu proclamó a Sitting Bull hijo adoptivo de los Cheyenes.

Oír esta explicación y correr al telégrafo para mandar otro mensaje al jefe de la tribu fué todo uno para Cooper. Alegando que sus obligaciones le impedirían asistir a la danza, proponía mandar a un substituto:

«Creo que Fred Astaire estará más indicado», decía el telegrama de Gary.

Alice Fay y Robert Young aparecerán con Shirley Temple en su próximo film «Stowaway».

Jean Harlow ha sido designada para completar la distribución de «La fundición», película en la que toman parte además, Wallace Beery, Spencer Tracy y James Stewart.

Fritz Lang, el gran realizador que América ha arrebatado a Europa, está dirigiendo para la United la película de gran espectáculo «Welive Ouly Once». La protagonista es la eminente «star» Sylvia Sidney.

En los estudios de la Gaumont-British, en Inglaterra, se han empezado a rodar las primeras escenas de «Las minas del rey Salomón», figurando en el reparto Cedric Hardwicke, Paul Robeson y Anna Lee.

Ha sido publicado y repartido gratuitamente por las entidades dedicadas al servicio de reclutamiento cinematográfico en Hollywood, un folleto en el que se dice que la cantidad de ofrecimientos de hombres y mujeres para trabajar en los estudios es en la actualidad unas veinte veces mayor a las demandas de extras que precisan aquéllos.

NACIONAL: TARDE Y NOCHE: GONZALEZ MARIN

Hoy serán los dos últimos recitales de González Marín en el teatro «Nacional» por la tarde: a las 5:30 y por la noche a las 9:30 con selecto programa de estrenos, los más grandes éxitos de Madrid en 1936.

González Marín para complacer innumerables peticiones en este sentido, incluirá en ambos programas los primorosos poemas: «El Piyayo», de José C. Luna; y «Feria de Abril en Jerez» de Pemán. Nuevo acto de Castilla con :Los Buhoneros», «Misa de Amores» «El Viático», «Encanto de Luna y Agua», «Romance de una enamorada», «El milagro pequeño» y «El Enfermo» y además estreno de «La Historia de Sevilla», de Serafín y Joaquín Alvarez Quintero. Precios para ambos recitales: Luneta $1.00; asientos de palco, primer y segundo piso: $0.60; tertulia 0.40 y 0.30.

Mañana el estreno de «Amor bajo el fuego» (Beloved Enemy) por Merle Oberon, la fascinante estrella que nos dió «Infamia» y «El Angel de las Tinieblas» en «Amor bajo el Fuego» una vez más el amor triunfa sobre el odio de los hombres. A una causa dedicó Brian Aherne que es el protagonista con Merle Oberon en «Amor bajo el Fuego», toda su vida, hasta verse detenido por el amor de una mujer que le hacía arrepentirse de todo y olvidar su juramento de odio. Una gran noticia a todas las damas que asistan al estreno de «Amor bajo el Fuego»: los representantes de los famosos productos de belleza «Gemey» obsequiarán a todas las señoras y señoritas que concurran al estreno de «Amor Bajo el Fuego» con un estuche en miniatura de polvo y esencia de Richad Hudnut y entre estos estuchitos habrá una tarjeta que dará derecho a un estuche de gran valor a la persona que le toque la suerte.

El día 22 «Radio Bar» y el día 25 «Wintersett», cuyo título en español es «Bajo el puente o yo vengaré a mi padre».

DESDE las 2 HOY RADIO CINE
DOS ESTRENOS - DOBLE PROGRAMA
La maravillosa película en colores naturales
"El JARDIN de ALA"
por Marlene DIETRICH y Charles BOYER
—además—
"MUJER, MARIDO y AMANTE"
con Ruth CHATTERTON y Walter HUSTON
Cartones y Revistas
PRECIOS POPULARES!
Luneta 20¢ hasta las 6½ 30¢ Despues
Primera tertulia 10¢
Segunda tertulia 10¢ por Concordia

RADIO CINE: «EL JARDIN DE ALAH»

El desierto africano con su atracción diabólica, con su fatalidad sobre los espíritus místicos, con su grandeza y su misterio, es el gran protagonista omnipresente de esta película que nos da la medida de lo que el cine ha conseguido ya en el uso de los colores.

«El Jardín de Alah» no es ya un tanteo; es la obra perfecta, definitiva del cine en colores. Los que no han visto esta soberbia producción de los Artistas Unidos, no saben hasta qué punto es tentadora e irresistible la belleza de Marlene Dietrich, que en esta película esplende como nunca.

Un tema de amor y tentación, mezclado con un grave problema de conciencia, sirve de base a esta producción, en la que Marlene Dietrich trabaja por primera vez con Charles Boyer, el amante perfecto. Basil Rathbone, otro gran actor, completa el brillante reparto de esta película, montada con un lujo superior a toda ponderación.

Con «El Jardín de Alah» se exhibe hoy en el Radio-Cine otra superproducción de altos méritos: «Mujer, marido y amante», basada en la célebre novela «Dodsworth», de Sinclair Lewis, Premio Nobel de Literatura. Interpretan esta magnífica película Ruth Chatterton, grande entre las grandes de la escena y Walter Houston, un actor de gran personalidad y fuerte vena dramática.

Revista y cartón completan este insuperable programa, que va en función continua, desde las 2 y media, a los precios de 20 cts. los mayores antes de las 6 y media y 30 centavos después de esa hora; 15 centavos los niños a todas horas; 10 centavos la tertulia de primer piso con entrada por Galiano y el mismo precio la tertulia de segundo piso, con entrada por Concordia.

El gran estreno que anuncia para fecha próxima «Radio-Cine» es «Suzy», la última monumental película hecha por Jean Harlow, la deliciosa «rubia de platino». En esta película, la adorable Jean está más apasionada y cautivadora que nunca. Como que trabaja con dos estupendos galanes: Franchot Tone y Cary Grant.

«TRES SEÑORITAS A LA MODERNA» EN EL ALKAZAR

¡Preciosa...! No recuerdo ninguna película tan linda como ésta...! ¡Estupenda...!!! Estos y otros adjetivos era la exclamación unánime y entusiasta de la inmensa cantidad de público que abarrotó ayer hasta los topes la amplia sala de este teatro, después de ver «Tres señoritas a la moderna», donde hace su debut fílmico la sensación estelar de 1937, Deanna Durbin, ídolo de los radio-fans del mundo entero. «Tres señoritas a la moderna» se exhibe nuevamente hoy y seguirá presentándose durante toda la semana, hasta el próximo martes inclusive. Ría... llore... sienta... las más diversas emociones con Deanna Durbin, Nan Grey y Bárbara Read, tres encantadores «diablitos» en la hermosa cruzada para reconquistar el cariño de su padre, «acaparado» por una «gold digger». Completa el programa la original y emocionante film de gangsters, titulada «Al margen de la ley», con John Mills y Lily Palmer. Un romance entre bandidos de automóviles... La impetuosidad de la juventud en perfecto peligro. De los brazos de la ley a los brazos de una mujer... También se exhibe el penúltimo episodio (12) de la espectacular serie «Drummond el aviador», titulado «La escuadrilla de la muerte», y el graciosísimo cartón «Diabluras Estivales». Los precios: 20 cts. de 1:30 a 6:30 y 30 cts. después. Niños a todas horas 15 y tertulia 10.

El miércoles, Simone Simon, la adorable francesita, la estrella de más atractiva personalidad en la pantalla, símbolo de juventud en la lindísima película «Dormitorio para señoritas», con la colaboración de Herbert Marshall, Ruth Chatterton y la monísima Dixie Dumbard. Su sensibilidad exquisita le permite reflejar las emociones más variadas... Simone Simon es la actriz de personalidad múltiple, de temperamento ágil y, sobre todo, de un realismo conmovedor que podemos admirar en «Dormitorio para señoritas». También se estrena la producción de la Republic, «Un tipo con suerte», con William Boyd y el episodio (último) de «Drummond el aviador», titulado «Paz en el mundo».

DAISY DE MENDOZA EN RECITAL

Becada por nuestro Gobierno, la joven soprano Daisy de Mendoza, discípula sobresaliente del conocido tenor cubano Francisco Fernández Dominicis, prepara un recital de despedida, bajo la dirección del Bureau Musical de la Habana, para el domingo 7 de marzo en el Principal de la Comedia.

El recital será en horas de la mañana. Daisy cantará, entre otras composiciones, el aria «Un bel dí vedremo» de la ópera Madame Butterfly, de Puccini y otra de La Forza del Destino, de G. Verdi.

Los precios de las localidades se han fijado en un peso la luneta y 80 y 60 cts. las butacas. Pueden obtenerse en el edificio Gómez, Morro y Genios, Departamento 205, así como llamando al F-3547.

Recital llamado a ser un éxito.

Cartel del Día

POR LOS TEATROS:

PRINCIPAL: A-6737. A las 5 y 30 y 9 y 30: «Si me das un beso, te digo que sí».
NACIONAL: A las 5 y 30 y 9 y 30: Recitales de González Marín.
MARTI: M-2724. A todas horas: «Romeo y Julieta», «Melodías de Broadway» y número de variedades.

POR LOS CINES:

ENCANTO: M-6055. A todas horas: «La dicha», comedia y revista.
ALKAZAR: A-6869. A todas horas: «Tres señoritas a la moderna», «Al margen de la ley», comedia y revista.
CAMPOAMOR: A-7054. A todas horas: «Tres señoritas a la moderna», «Conflicto» y comedias.
FAUSTO: A-6800. «La esposa de su hermano» y «El club de los suicidas».
AUDITORIUM: F-4555. «Ritmo loco» y «Carne rebelde».
PAYRET: A-7157. «La esposa de su hermano» y «La divina coqueta».
RIVIERA: F-2040. «La dicha» y «Espía 77».
TRIANON: F-2403. «El demonio es un pobre diablo» y «Cuando una mujer se empeña».
RADIO-CINE: M-1407. «El jardín de Alá» y «Mujer, marido y amante».
NEPTUNO: M-1515. «Ramona» y «Cargamento humano».
ROXY: F0-3255. «El secreto de Ana María» y «Sor Angélica».
RIVOLI: F0-1130. «Rembrandt» y «El último de los mohicanos».
REINA: M-2272. «El bruto magnífico» y «Cara de esfinge».
RIALTO: M-1831. «Rebelión» y «La canción del olvido».
LARA: M-2421. «Los escándalos del Conde» y «La edad de la inocencia».
PRADO: M-4817. «Camino de la gloria» y «Prisionero del odio».
VERDUN: A-9206. «El bruto magnífico» y «La patrulla de la frontera».
ACTUALIDADES: M-5575. «Esposa anónima» y «Jaque al Rey».
ESMERALDA: M-4080. «El primogénito» y «El robo del zorro azul».
MAJESTIC: M-4477. «La escapada fatal» y «Los nuevos gladiadores».
FLORENCIA: U-6758. «Romeo y Julieta» y «La voz que acusa».
OLIMPIC: F-6263. «Los héroes del barrio» y «El reverso de la medalla».
VEDADO: F-3128. «El titán del aire» y «El hijo de su escopeta».
TOSCA: I-3099. «Vals de champagne» y «Aquella dama sin igual».
MODERNO: X-1305. «Ayúdame a vivir» y «El caballo del pueblo».
NORMA: X-2120. «Yo vivo mi vida» y «Olimpia».
WILSON: U-5863. «Rose Marie» y «Amalia».
MAXIM: U-7049. «Melodías de arrabal» y «Luces de Buenos Aires».
INGLATERRA: M-5527. »Rose Marie» y «Amalia».
CUBA: M-9796. «Burbujas de champán» y «La muchachada de a bordo».
SALON ROJO: M-4794. «Una hora en blanco» y «Su primera escapada».
UNIVERSAL: (Egido y Monte). «El soñador» y «Los cuatreros de la pradera».
BELGICA: A-9128. «La misión secreta» y «Carne de cabaret».
VIOLETA: M-3238. «El matrimonio de Corbal» y «Ocurrió una tarde»

«TRES SEÑORITAS A LA MODERNA» EN EL CAMPOAMOR

¿Pocas?... ¡No... ninguna película ha gustado tanto como «Tres señoritas a la moderna», que ayer fué estrenada a teatro lleno y que hoy y mañana se exhibe por última vez. «Tres señoritas a la moderna», es una film deliciosa, exquisita, en la que podrá usted escuchar la voz maravilolsa de Deanna Durbin, la sensación estelar de 1937. Esta joven estrella ha sido aclamada por millones de radio-fans en el mundo entero; ahora la consagrará usted por su incomparable labor en «Tres señoritas a la moderna». Vea cómo tres lindas chiquillas (Deanna Durbin, Nan Grey y Bárbara Read) «arrebatan» a su padre, viejo, alegre y rico, de los brazos de una «caza millones» embaucadora, y cómo salen triunfantes en su gran cruzada. «Tres señoritas a la moderna» es una película que usted verá más de una vez y que recomendará con verdadero entusiasmo a todo el mundo. Completa el programa la film plena de dinamismo, emoción y acción, titulada «Conflicto» con John Wayne y Jean Roger. Los precios como siempre: 20 cts. de 1:30 a 6:30 y 30 cts. después. Niños a todas horas 15 y tertulia 10 cts.

El viernes, la estrella No. 1 de la pantalla, Bette Davis y el simpático George Brent en la lujosísima comedia social «La flecha de oro». Un marido que se niega a convertirse en un simple satélite de su mujer... Una heredera que cree que su dinero todo lo compra... Un conflicto social y un desenlace muy romántico motivan que «La flecha de oro» sea una película típicamente apropiada para exhibiciones ante los públicos más distinguidos, que encontrarán interés en su asunto divertido y cautivador. También se estrenará la chistosa producción «Contante y sonante», con Ross Alexander personificando a un tipo que vive del engaño y a quien todos creen como si siempre dijera la verdad. Colabora con él la lindísima Beverly Roberts.

Pronto: «La vida privada de Luis XIV» o «Las mujeres del rey Sol», con Dorothea Wieck y Renate Muller y la soberbia producción «Heroínas del aire», con William Gargan y Judith Barrett.

UN RECITAL DE MARIO BARRAL

Como rapsoda-actor nos presentará Pedro Boquet el próximo domingo, a las diez de la mañana, en el teatro Principal, a Mario Barral, que ofrece su primer acto público, después de triunfar ante el público y la crítica de la colonia Hispana, en Norteamérica.

El joven intérprete del verso nos ofrece un programa en el que se manifiesta bajo el doble aspecto de actor y recitador, a cuyo efecto, en la primera parte, encarnará la figura central de la alta comedia moderna de Millas Raurell, vertida al castellano por Pedro Boquet y titulada «La Sorpresa de Eva.

Después, en admirable selección de los mejores poetas, Mario Barral nos dirá versos de nuestro Hilarión Cabrissa, Joaquín Dicenta, Luis de Castro, Manuel Magallanes, Teófilo Radillo, Fabio Fiallo, Angel Guimerá, Angel de Saavedra, Manuel Machado, Amado Nervo, Federico García Lorca, Emilio Ballagas, José Santos Chocano y Luis Llorens Torres.

Ochenta centavos la luneta y sesenta el balcony son precios que rigen para esta audición poética de Mario Barral el domingo, en el Principal de la Comedia.

NACIONAL: NUEVO EXITO DE GONZALEZ MARIN

José González Marín, el notable recitador español, es un gran seleccionador de sus programas. Si magníficos han sido los del primero y segundo recitales ofrecidos, mejores aún son que ofrecerá esta tarde, a las cinco y media, y por la noche a las nueve y treinta, los últimos que ofrecerá en el teatro Nacional.

He aquí el interesante programa:

Primera parte: La Copla, de Manuel Machado; «El Piyaye», José Carlos de Luna; «Alegrías», José Carlos de Luna; «El Contrabandista», Manuel de Góngora; «Soleares», Manuel Manuel Machado; «Feria de Abril en Jerez», José María Pemán.

Segunda parte: «Los Buhoneros», Román Pérez de Ayala; «Misa de Amor», Ramón Menéndez Pidal; «El Viático», José María Pemán; «Encanto de Luna y Agua», Alejandro Casaña; «Romance de una enamorada», José María Pemán; «El milagro pequeño», Alejandro Casona; «El enfermo», Gabriel y Galán.

Tercera parte: «Canto a Sevilla», Marquina y Hernández Catá; «Comparsas de Cádiz», José Carlos de Luna; «Fandanguillos de mi jaca», Juan Pedro Domecq y Diez; «Cielo Benamor» (Canción Cristiano-Judía), Rafael Duyes; «La Historia de Sevilla», S. y J. Alvarez Quintero.

Como se ve, en este programa que el Faraón de los Decires ofrecerá hoy a las cinco y media y nueve y treinta se encuentran agrupadas infinidad de bellas poesías, muchas de ellas estrenos en la Habana, que mucho han de agradar a los que gustan de estos espectáculos esencialmente culturales.

Para estos dos últimos recitales de González Marín en el Nacional, regirán los precios de un peso la luneta numerada; 60 centavos los asientos de palcos; 40 cts. el delantero de tertulia; 30 el de Paraíso; 30 la entrada a Tertulia y 20 a la de Paraíso.

SOCIEDAD INFANTIL DE BELLAS ARTES

No disminuye el entusiasmo despertado por la reapertura de la Sociedad Infantil de Bellas Artes el domingo 7 del actual. Diariamente aumentan las inscripciones, prueba de la favorable acogida que esta entidad infantil ha tenido entre los padres de nuestras principales familias. Todo hace esperar que en breve estén cubiertas las 200 primeras inscripciones que tienen como beneficio, no pagar cuota de entrada. Los informes pueden solicitarse por el F-3547. La cuota de dos pesos mensuales da derecho a tomar dos asignaturas de las que brinda la S. I. B. A. a sus asociados, comenzando las clases el mes próximo.

Es indudable que la Sociedad Infantil de Bellas Artes colma una de las necesidades más sentidas entre nosotros.

G A C E T I L L A S

FAUSTO: «LA ESPOSA DE SU HERMANO» CON R. TAYLOR

Un grandioso programa integrado por dos magníficas producciones ofrece hoy en «Fausto» que comienza sus actividades a las 2 de la tarde. Exactamente en los turnos de 3 y 15, 6 y 20 y 10 de la noche se exhibe «La esposa de su hermano» (His Brothers Wife) por el nuevo favorito de la élite femenina: Robert Taylor, secundado esta vez por Bárbara Stanwyck y a las 2, 5:00 y 8 y 20 p. m. «El Club de los suicidas» por Robert Montgomery y Ralph Morgan. Además en todos los turnos: «El que la hace la paga» por Robert Taylor y un Noticiario Paramount. Precios de primer turno: 20 centavos entrando antes de las 6 y media y 30 centavos después.

Mañana, homenaje a Robert Taylor con 3 producciones de este nuevo ídolo del público: «La esposa de su hermano», «Lobos de Broadway» y «El que la hace la paga», y además se regalan fotografías de 8x10 de este admirado actor.

El viernes: «Arco Iris sobre el río» el gran triunfo de Bobby Green el cantante de 9 años de edad que es la admiración de todos los públicos del Mundo.

El lunes: «Amor bajo el fuego» otra vez Merle Oberon la estrella que tanto admiramos en «El Angel de las Tinieblas» e «Infamia», vuelve a presentarse más bella y admirable que nunca en el role central de «Amor bajo el fuego» producción de Samuel Goldwyn, presentada por Artistas Unidos.

El día 24: Día de fiesta Nacional, pre-estreno en Cuba «El secreto de Koenigsmarck» la célebre obra de Pierre Benoit.

El día 25: el mejor programa Paramount que se ha presentado hasta la fecha: «Mi esposa americana» por Ann Sothern y Francis Lederer y «La indeseable».

AUDITORIUM: «RITMO LOCO» Y «CARNE REBELDE»

Programa todo a petición hoy, en este aristocrático y favorito teatro. En las tandas elegantes de 5:15 y 9:45, con Revista Paramount, «Ritmo Loco», la más reciente creación musical de la popularísima pareja Fred Astaire y Ginger Rogers, los que nos deleitan nuevamente con sus maravillosas evoluciones bailables, ahora en ésta su mejor película, más originales y difíciles que nunca, admirablemente secundados por Víctor Moore, Helen Broderick y Eric Blore, tres ases de la risa. Y en los turnos de 4:00 y 8:30: La gran película que ha triunfado rotundamente en todos los corazones «Carne Rebelde», donde la exquisita Katharine Hepburn nos emociona y entusiasma con sus excepcionales cualidades cinematográficas, al lado del magnífico actor Herbert Marshall. Vea hoy, las últimas exhibiciones en el «Auditorium» de «Ritmo Loco» y «Carne Rebelde». Precios: Luneta, Tarde 30 centavos. Noche 40 centavos. Niños 20 centavos. Tertulia 10 centavos.

Mañana: Desde la 1 y 30 en gran matinée especial: Estreno en Cuba de la formidable producción de los Artistas Unidos, «Amor bajo el fuego» (Beloved Enemy) del genial Samuel Goldwyn y en la que alcanza el mayor triunfo de su brillante carrera artística, la bellísima actriz Merle Oberon, elegantísima y fascinadora, la que nos brinda su mayor esfuerzo en la pantalla, al lado del simpático Brian Aherne, Karen Morley y Henry Stephenson; exhibiéndose también «Yo no me caso» por la nueva estrella Doris Nolan; un cartón de Popeye, comedia y Revista. En las tandas elegantes de 5:15 y 9:45 «Amor bajo el fuego». A las 8:30: «Yo no me caso». El sábado: Radio presenta a Herbert Marshall, Gertrude Michael, Ann Shirley y Margot Grahame en «El viudo alegre».

NEPTUNO: MAÑANA: «CARTAS A UN IDOLO»

Hoy, se exhibe por última vez el inmortal romance fotografiado totalmente en el nuevo tecnicolor «Ramona», con Loretta Young, el nuevo galán Don Ameche y Kent Taylor. Completa el programa el espectacular y sensacional drama de gangsters, titulado: «Cargamento humano» con Claire Trevor y el actor de personalidad dinámica Brian Donlevy. Los precios como siempre: 15 centavos de 2:30 a 6:30 y 20 centavos después. Niños a cualquier hora 10 centavos.

Mañana, la más sensacional y terrífica de todas las películas de misterio. Emoción e interés supremo, trama originalísima, con un final inesperado, esto es «Cartas a un ídolo». También se exhibe la finísima y deliciosa producción «La condesa de Montecristo» con Fay Wray y Paul Lukas.

Sábado y domingo, Katharine Hepburn y Herbert Marshall en el intenso drama pasional «Carne rebelde», y Gertrude Michael en la deliciosa film «La segunda esposa».

Pronto: Shirley Temple, cautivadora como nunca en «Princesita de arrabal».

RIVOLI: HOY: «REMBRANDT»

«Rívoli», en 4ta. y 5ta. en el Reparto La Sierra, con el teléfono FO-1130.

Para hoy en las tandas de 4 y 30 y 8 y 30 está señalada la super-producción «Rembrandt» la vida del famoso artista interpretada magistralmente por Charles Laughton, con un extraordinario argumento; además, el formidable drama de terribles luchas y sacrificios titulado «El último de los mohicanos» con Randolph Scott, Bruce Cabot y Binnie Barnes.

Mañana: exhibición de la finísima producción de exquisito y simpático argumento titulada «Coronado» que interpreta Alice White y Johny Daws. Además «Vals de champagne» por Gladys Swarthour y Fred Mac Murray.

El próximo domingo: en tanda infantil a las 10 a. m. presentamos un gran programa para niños: «Guiñol» con su compañía de títeres Suric, además se exhibirán 8 cartones en colores muy graciosos. En esta tanda extraordinaria cobraremos 20 centavos niños y mayores.

TRIANON: «EL DEMONIO ES UN POBRE DIABLO» (Ultimo día)

Terminan hoy en este modernizado y popular teatro, las exhibiciones del magnífico programa doble presentado ayer con clamoroso éxito de todo orden. En las tandas elegantes de 5:15 y 9:45 con Revista y cartón en colores de Walt Disney, «El demonio es un pobre diablo», la interesantísima producción del genial Director W. S. Van Dike, en la que sobresalen de una manera notable, tres pequeñas pero formidables figuras del séptimo arte; Freddie Batholomew, Jackie Cooper y Mickey Rooney, los que actúan con la brillante cooperación de Ian Hunter, Peggy Conklin y Katharine Alexander. En los turnos de 4:00 y 8:30: «Cuando una mujer se empeña» la sensacional película por Florence Rice, Stuart Erwin y Paul Kelly. Precios: Luneta, tarde 20 centavos. Todos. Noche: Mayores 30 centavos. Niños 20 centavos. Tertulia 10 centavos.

Mañana: Gran programa doble de estreno Warner Bros: A las 5:15 y 9:45: La bellísima Kay Francis con George Brent en su más linda película «Dame tu corazón» y a las 4:00 y 8:30: «Presidiario en fuga» por June Travis y Barton McLane. El viernes: Ultimas exhibiciones a precios populares de «El jardín de Alá» la maravillosa película toda en colores de los Artistas Unidos por Marlene Dietrich y Charles Boyer y la copia nueva de la bellísima joya musical «El danubio azul». Sábado: La estrella de exótica belleza Merle Oberon en su mejor creación cinematográfica «Amor bajo el fuego». El martes: 23: Clark Gable y Marion Davies en «Las de Caín». El día 24: Universal presenta la preciosa película «Tres señoritas a la moderna».

PAYRET: «LA ESPOSA DE SU HERMANO»

Monumental programa el de hoy, en el «Payret». Se exhiben dos películas que compiten en originalidad, interés, lujo y reparto. Una de ellas es «La esposa de su hermano», film sensacional, rebosante de interés y con escenas de una enorme intensidad dramática, y la otra «La divina coqueta», una preciosa película, que nos narra la historia de una chiquilla encantadora, sobre el fondo de un episodio histórico de los Estados Unidos, bajo la presidencia del General Jackson. Los principales intérpretes de «La esposa de su hermano» son Robert Taylor, el galán de los galanes, y Bárbara Stanwyck, la distinguidísima actriz. En «La divina coqueta» hacen los principales papeles la encantadora Joan Crawford, el admirable actor Lionel Barrymore, Robert Taylor, Franchot Tone y Melvyn Douglas: un reparto super-estelar.

A todas las damas que asistan hoy al «Payret» se las obsequiará con bellas fotos de Robert Taylor.

Revista y cartón completan este programa, que va en función continua desde las 2, a los precios de 20 centavos los mayores antes de las 6 y media y 30 centavos después de esa hora; 15 centavos los niños y 10 centavos la tertulia a todas horas.

Mañana: «El demonio es un pobre diablo», película sensacional, que nos presenta un cuadro impresionante de la niñez arrabalera de Nueva York; magistral interpretación de tres muchachos geniales: Freddie Bartholomew, Jackie Cooper y Mickey Rooney.

MARTI: ESTRENO DE «LA VENGANZA DEL PERICO»

Hoy, es un día grande en el escenario «Martí». En los turnos de 5 y 30 y 10 de la noche se estrenará «La venganza del Perico» original de Antonio Castell. ¿Cómo se preparó el perico...? ¿Qué le hizo el gallo...? ¿Qué dijo el Juez...? ¿Cuál fué su fallo...? Las respuestas las encontrarán hoy en radio-escenario «Martí» viendo «La venganza del Perico», interpretada por 7 estrellas: Garrido, Piñero, Candita Quintana, Alicia Rico, Carmita Ortiz, Julio Richard y José Luis López. El acompañamiento musical a cargo del Trío Oriental, y la Orquesta de Alfredo Brito. Los shows serán trasmitidos por radio, anunciados por Raúl Vianello. Desde la 1 y 30 comienza la función de cine exhibiéndose 2 grandiosas producciones: «Romeo y Julieta» de Norma Shearer, Leslie Howard y John Barrymore. Esta soberbia cinta ocupó el primer lugar entre las 10 mejores películas seleccionadas por «ARTIC» y «Melodías de Broadway» del galán ídolo de todos los pblicos: Robert Taylor. Cartones, comedias y revistas completan el programa cinematográfico. Sólo 20 centavos vale antes de las 6 y 30 y 30 centavos después. Niños 15 centavos. Tertulia 10 centavos antes de las 6 y media y 15 centavos después. El sábado una cosa sensacional: debut de Antonio Fernández, autor de «Cuidadito Compay Gallo», presentando el Cuarteto «Siboney» con sus últimos «hits».

ROXY: HOMENAJE A LINA YEGROS

Un programa completo en español anuncian para hoy, las carteleras del popular «Cinema Roxy», de 14 y Primera en Almendares. Dos producciones de la eminente actriz española a cual más interesantes y lujosas, «El Secreto de Ana María», un film de argumento muy conmovedor y en el cual no falta el más pequeño detalle de arte y buen gusto en su presentación que es maravillosa, y la sentimental cinta «Sor Angélica», una de las películas que más han gustado desde su estreno por lo humano y trágico de su trama que llega al alma y en cuyas dos producciones hace derroche de su arte incomparable la elegante estrella española Lina Yegros, secundada admirablemente por el notable actor Ramón de Sentmenat.

Los precios como de costumbre: 15 centavos la luneta por la tarde, 20 centavos por la noche. Tertulia familiar y niños 10 centavos a todas horas.

Mañana reprisse de la interesante cinta de Edmund Lowe y Constance Cummings, «Siete pecadores», y la gran actriz niña Nova Pilbeam, en el film histórico, «Nueve días reina». El viernes Robert Taylor y Bárbara Stanwyck en «La esposa de su hermano».

(VEASE más GACETILLAS en la página DIEZ)

M.E.C.D. 2016

ES UN ARMA DE 2 FILOS

¿LA PROPAGANDA?

Bien hecha produce dinero
Defectuosa es un gasto inutil

Estudio Valls

BURO DE PUBLICIDAD

ESCOBAR 78 T M-8643 HABANA CUBA

20 AÑOS DE EXITO Y EXPERIENCIA

G A C E T I L L A S

REINA: «EL BRUTO MAGNIFICO»

Un magnífico y atractivo programa es lo que presenta hoy la empresa del céntrico super-cine de Reina y Rayo, teléfono M-2272 y M-4313. A las dos en punto se comenzará con una revista Fox Movietone y un cartón animado, le seguirá la producción de la Columbia «Cara de esfinge» con Mary Brian y Betty Compson.

«El bruto magnífico» es una historia gloriosa de los obreros de la manufactura del acero. Víctor Mc Laglen personifica en esta cinta a uno de esos hombres de acero que hacen acero, completando el reparto Binnie Barnes, William Hall y Henry Armetta.

Los precios a igual que siempre, 15 centavos la luneta hasta las seis y media y 20 centavos después, niños 10 centavos y la tertulia familiar 10 centavos a todas horas.

Mañana, el mismo programa. El viernes: «Furia».

RIALTO: «REBELION» Y «LA CANCION DEL OLVIDO»

«Rebelión», un emocionante episodio de las luchas libertarias de Irlanda, con un delicado «romance» amoroso, magistralmente combinado a la acción, y «La canción del olvido», preciosa comedia musical en la que se reveló al público ese genio infantil de la canción que es Bobby Breen, forman lo básico del gran programa que anuncia para hoy «Rialto». Los principales intérpretes de «Rebelión» son Preston Foster y Bárbara Stanwyck. El director de esta película es John Ford, el mismo que dirigió «El delator». En «La canción del olvido», además de Bobby Breen, trabaja el simpatiquísimo y bonachón Henry Armetta.

Revista y cartón completan este programa, que va en función continua desde las 2 y 15, a los precios de 15 centavos los mayores antes de las 6 y media y 20 después de esa hora; los niños 10 centavos a toda hora.

El viernes, «Furia», la película de la multitud desencadenada, ávida de venganza y el más formidable alegato que se ha producido contra la bárbara costumbre de los linchamientos, por Spencer Tracy y Sylvia Sidney, y «El reverso de la medalla» por Lionel Atwill y Ann Loring.

LARA: «LOS ESCANDALOS DEL CONDE»

Un bellísimo y muy regio programa ha combinado para hoy la empresa del elegante y favorito cine de las familias «Lara», de Prado y Virtudes, con el teléfono M-2421, en el que figuran dos regias películas.

En función continua de 2 a 11 y 30 se exhibe revista, comedia, estreno de la deliciosa, regia y extraordinaria joya «Los escándalos del Conde» con Gene Raymond y Ann Shotenr y estreno de la preciosa y original producción «La edad de la inocencia» con Irene Dunne y John Boles.

Precios: 10 centavos luneta a todas horas. Entre y salga cuando quiera.

Mañana: «Yo fuí Jack Mortimer» y «Retando a la muerte».

El domingo: «Camino de la gloria» y «Compañeros de viaje».

El domingo: «La mujer del día», «Feliz, aunque casado», comedias, etc.

PRADO: «CAMINO DE LA GLORIA»

Para hoy anuncia Prado, el estreno de una película que jamás olvidarán «El camino de la gloria», melodrama de primera clase. Emocionante, intenso, con el grupo de estrellas más espectacular que ha sido posible reunir, Fredric March, Warner Baxter, Lionel Barrymore, Gregory Ratoff, June Lang y otros. «Camino de la Gloria» merece que se reconozca, como uno de los documentos inmortales que la cinematografía ha conservado para las futuras generaciones, amenazadas por la guerra. Intenso y trágico, valiente y amargo proporciona un espectáculo memorable. Cada actuación de los artistas que toman parte es una joya. «El Camino de la gloria», no es una película de guerra, es un episodio sublime de amor y patriotismo, exhibiéndose además de esta espectacular producción, la emocionante film «Prisioneros del odio», Warner Baxter es el intérprete principal de este intenso drama que comienza poco después de la guerra civil en los Estados Unidos, un girón más de la historia de la gran nación americana, completando el programa revista, cartón, este es sin duda alguna el mejor programa que la empresa «Prado» ha combinado hasta el presente y dedica a su público, por solo 10 centavos Mañana, un programa a petición, Robert Taylor y Loretta Young en «Esposa anónima», y Shirley Temple en «La estrellita del faro», los dos favoritos del público en sus más gastadas películas.

VERDUN: «EL BRUTO MAGNIFICO»

Dos grandes producciones presenta hoy la empresa del simpático cine «Verdún», de Consulado 120, con el teléfono A-9206 comenzando la función a las dos de la tarde con la revista semanal Metro un gracioso cartón y una variedad.

Víctor Mc Laglen el admirado actor en la emocionante cinta de profundo argumento «El Bruto Magnífico» secundado por Binnie Barnes se exhibirá en los turnos preferentes y como complemento de este magnífico programa «La patrulla de la frontera» interpretada por George O-Brien.

Los precios como siempre, 15 centavos antes de las seis y media y 20 centavos después. Niños y la comodísima tertulia con butacas 10 centavos a todas horas.

Mañana programa totalmente hablado en español exhibiéndose «Sagrario» (copia nueva) y la hermusísima joya «El Calvario de una esposa».

ACTUALIDADES Y ESMERALDA: MAGNIFICOS PROGRAMAS

Grandioso programa es el que anuncia para hoy el predilecto y céntrico cine familiar «Actualidades», de Monserrate, 8 y 10, teléfono M-5575, figurando en él dos regias películas. En función corrida de 2 a 11 y 30 se exhibe revista, comedia estreno de la bella, regia y grandiosa joya «Esposa anónima» con el favorito galán Robert Taylor y Loretta Young y estreno de la magnífica, original y bella producción «Jaque al rey» con la bella actriz Mirna Loy y Spencer Trancy. Mañana: «El crimen de un aristócrata» y «Bataclán».

«Esmeralda», el elegante y a diario favorecido cine de las familias sito en Monte 242 (Cuatro Caminos) ofrece hoy en su función continua de 2 a 11 y 30 colosal programa, pues se exhibe a todas horas revista, comedia, estreno de la magnífica, original y muy interesante producción «El primogénito» con Johny Dewns y Shirley Deane y estreno del emocionante drama del Oeste «El robo del zorro azul» con Monte Blue y el perro Rin Tin Tin Jr. Mañana: «Irma la mala», «Madres del mundo» y episodio.

MAJESTIC: «LA ESCAPADA FATAL»

Nuevamente el soberbio programa confeccionado especialmente para el coquetón teatro «Majestic», de Consulado 116, teléfono M-4477, comenzando a las dos de la tarde con el siguiente monstruoso programa: «La Marcha del Tiempo No. 5», el documental en español «Entre salvajes», Edgar Kennedy en «Feliz y casado», la soberbia superproducción de un argumento intrigante, por el famoso actor Bruce Cabot, que lleva por título «Los nuevos gladiadores», con la encantadora June Travis, y como complemento la magna joya interpretada por Bruce Cabot y Grace Bradley, titulada «La escapada fatal», sensacional producción, conmovedora, grandiosa.

Los precios que rigen son: hasta las 6 y media de la tarde luneta o preferencia 10 cts., después 15 cts. luneta o preferencia. La comodísima tertulia con magníficas butacas damas y niños 5 cts., caballeros 10 cts.

Mañana: «La reina de los muelles», por Judit Allen y «El crimen de Caryl Forey», con Rin Tin Tin.

FLORENCIA: «ROMEO Y JULIETA»

Grandioso programa anuncia hoy el confortable y favorito cine familiar, «Florencia», de San Lázaro y San Francisco, con el teléf. U-6758.

En función continua de 2 a 11 y 15 se exhibe revista, estreno de la maravillosa, regia, extraordinaria joya «Romeo y Julieta», con Norma Shearer, Leslie Howard, John Barrymore y otros y estreno de la emocionante y magnífica producción «La voz que acusa», con Spencer Tracy y Virginia Bruce.

Precios: 10 cts. la luneta hasta las 6 y 30, y 15 cts. mayores y 10 cts. los niños después.

Mañana: «La segunda mujer» y «Roberta».

El viernes, sábado y domingo: «Dos pares de mellizos», con Stan Laurel y Oliver Hardy.

OLIMPIC: «LOS HEROES DEL BARRIO»

«Olimpic», en la calle de Línea y B, en el Vedado, con el teléfono F-6263, de la cadena Alvarez-Hernández.

Hoy en tandas elegantes a las 4 y 45 de la tarde y 9 y 45 de la noche revista semanal y estreno de la grandiosa y conmovedora joya toda hablada en español «Los héroes del barrio», creación formidable del gran barítono español Pedro Terol.

A las 6 y 30 y 8 y 30 se pasa por la pantalla la magnífica y emocionante cinta «El reverso de la medalla», con Lionel Atwill e Irene Harvey.

Precios: mayores 15 cts en tanda y 20 cts. por la noche. Niños y tertulia 10 cts. a todas horas.

Mañana: «Almas insurgentes» (en español) y «El robo del zorro azul».

El sábado y domingo: La extraordinaria joya en colores «Ramona», con Dolores del Río y Don Ameche.

VEDADO: «EL TITAN DEL AIRE»

«Vedado», en la calle B. entre 27 y 29, en el Vedado, con el teléfono F-3128, de la cadena Alvarez-Hernández.

Hoy a las 5 y a las 9 y 45 se exhibe el cartón «Buddy en la selva» y estreno de la sensacional y muy formidable superproducción «El titán del aire», con Pat O-Brien y Ross Alexander.

A las 6 y 30 y 8 y 30 se pasa por la pantalla la divertida y original super comedia «El hijo de su escopeta», colosal creación del popular cómico Joe E. Brown con Joan Blondell.

Precios: mayores 10 cts., niños 5 y tertulia 10 cts. en la tanda y mayores 15 y niños y tertulia 10 centavos por la noche.

Mañana: «Charlie Chan en la pista» y «Esposa anónima», con Robert Taylor.

El sábado y el domingo: regio programa con «Dame tu corazón y «El alcalde del infierno».

TOSCA: «VALS DE CHAMPAGNE»

«Tosca», en 10 de Octubre 541, entre San Francisco y Concepción, con el teléfono I-3099, de la cadena Alvarez-Hernández.

Hoy en tanda elegante a las 5 y nocturna a las 8 y 30 programa extraordinario exhibiendo revista semanal, estreno de la formidable y original cinta «Aquella dama sin igual», con Gertrude Michael y Rey Milland y pre-estreno de la grandiosa, bellísima, regia joya musical de gran argumento «Vals de champagne», por Gladys Swarthout y Fred Mac Murray.

Rigen hoy precios de primer turno a base de 20 cts. la luneta para mayores en la tanda y 30 cts. por la noche. Los niños 15 cts. y la tertulia 10 cts. a todas horas.

Mañana: «Entre esposa y secretaria» y «El reverso de la medalla».

El sábado y el domingo: «Ramona» extraordinaria joya con Dolores del Río y Don Ameche.

MODERNO: «AYUDAME A VIVIR» CON LIBERTAD LAMARQYE

A petición de innumerables familias, vuelve a la pantalla de este simpático teatro «Moderno», en sus turnos de tarde y noche, la maravillosa película argentina, titulada «Ayúdame a vivir», de Libertad Lamarque y Floren Delbene; la acompaña en el programa la producción argentina también, «El caballo del pueblo», de Irma Córdoba y Enrique Serrano; el cartón-comedia, «Mickey se muda», y una Revista Universal.

Los precios del segundo turno: 10 cts., 15 cts. y 20 cts.

Mañana: «Rebelión», de Preston Foster y Bárbara Stanwyck, y «La canción del olvido», de Bobby Breen y Henry Armetta.

El viernes, sábado y domingo: «Ramona», la producción toda en colores, por Loretta Young y Don Ameche. Los precios populares, 10 cts., 15 cts. y 20 cts.

El lunes, martes y miércoles: «Princesita de arrabal», de Shirley Temple y Frank Morgan. Precios populares, 10 cts., 15 cts. y 20 cts.

Los días 25 y 26: «El rosal bendito», de J. Martínez Casado y Gloria Morel, en español.

NORMA: «YO VIVO MI VIDA Y OLIMPIA»

Hoy, en función extraordinaria a beneficio de la gran Logia Madre Los Segadores, Convencional de la Orden Humanismo Universal, se ofrece colosal programa en el favorito y elegante cine «Norma», de Concha y Luyanó, con el teléfono X-2021.

En tanda a las 5 y nocturna a las 8 y 30 se exhibe revista, comedia, estreno de la preciosa, regia, extraordinaria joya «Yo vivo mi vida», con la bella Joan Crawford y Frank Morgan y estreno de la deliciosa, regia y original producción en español «Olimpia», con María Alba, Luana Alcañiz y José Crespo. También habrán variedades.

Mañana: comienza la tanda a las 4 y 30 y nocturna a las 8 y 30 exhibiéndose la serie completa en 12 episodios «El tesoro del pirata», con Richard Talmadge y «A sangre y fuego con los gangsters».

El sábado y el domingo: «Hijo y rival» y otras atracciones.

WILSON: «ROSE MARIE Y AMALIA»

«Wilson», Belascoaín y San Rafael, U-5863. 10 centavos de 1.30 a 6.30 y 15 centavos después. Niños, 10 centavos a todas horas.

Hoy, tarde y noche, la revista semanal (Metroton), el cartón en preciosos colores «Escándalos en la juguetería» y las super atracciones «Rose Marie», espectacular y grandiosa super producción Metro, interpretada por la encantadora Jeanette Mac Donald y Nelson Eddy, y «Amalia», regia joya argentina, toda en español, por Herminia Franco y Floren Delbene.

A las 5 p. m. «Rose Marie», por Jeanette Mac Donald y Nelson Eddy, y «Amalia», por Herminia Franco y Floren Delbene.

Mañana, «La bailarina», obra cumbre, interpretada por Joan Crawford, Clark Gable y Fred Astaire, y «La sombra del hampa», por Franchot Tone.

El viernes: «La novia indecisa», magnífica atracción especial, interpretada por Jane Wyatt y Eugene Palette, y «Aventura en el Sub Express», por Charlotte Susa.

El sábado: «Dame tu corazón», magistral super producción Warner, interpretada por Kay Francis y George Brent; y «El tigre de Bengala», sensacional producción por Barton McLane y June Travis.

MAXIM: REGIO PROGRAMA EN ESPAÑOL

Muy regio programa en español, de homenaje al malogrado rey del tango, Carlos Gardel, anuncia para hoy el predilecto y confortable cine de las familias «Maxim», sito en Bruzón y Ayestarán, con el teléfono U-7049.

En tanda elegante y función nocturna se exhibe revista, comedia y las preciosas joyas musicales «Melodías de arrabal», con Carlos Gardel e Imperio Argentina, y «Luces de Buenos Aires», con Sofía Bozán y Carlos Gardel.

Mañana: «El enemigo jurado» y «Flor de arrabal».

El viernes: homenaje a Joan Crawford, con «La divina coqueta» y «Cuando el diablo asoma».

El sábado: «Héroes del barrio», «Es mi hombre» y episodio.

INGLATERRA: «ROSE MARIE»

«Inglaterra», San Rafael y Consulado, M-5527. 10 centavos de 1.30 a 6.30 y 15 centavos después. Niños, 10 centavos a todas horas.

Hoy, tarde y noche, la revista semanal (Metroton), el cartón en preciosos colores «Escándalos en la juguetería», y las super atracciones «Rose Marie», magistral joya extraordinaria de la Metro, interpretada por Jeanette Mac Donald y Nelson Eddy, y «Amalia», magnífica producción argentina, toda en español, basada en la novela de José Mármol, interpretada por Herminia Franco y Floren Delbene.

Mañana: «La bailarina», grandiosa producción extraordinaria interpretada por Joan Crawford, Clark Gable y Fred Astaire, y «La sombra del hampa», por Franchot Tone.

El viernes: «La novia indecisa», atracción especial de la Universal, interpretada por Jane Wyatt y Eugene Palette, y «Aventuras en el Sub Express», por Charlotte Susa.

El sábado: «Dame tu corazón», magistral joya extraordinaria de la Warner, interpretada por Kay Francis, George Brent y Loretta Young, y «El tigre de Bengala», por Barton McLane y June Travis.

CUBA Y SALON ROJO: REGIOS PROGRAMAS

Muy bello y valioso es el programa que hoy tiene el simpático y confortable cine familiar «Cuba», de Suárez y Corrales, teléfono M-9796. En tanda a las 5 y nocturna a las 8.15 pasa por la pantalla revista, comedia, estreno de la preciosa, regia y original producción musical «Burbujas de champán», con Paul Cavanahg y Helen Wood, y estreno de la jocosa, colosal producción en español «La muchachada de a bordo», con Luis Sandrini. Precios: mayores 10 en la tanda y 15 por la noche. Niños, siempre 5 cts. Mañana: «Destierro de amor» y «Mujeres de hoy».

«Salón Rojo», el favorito y elegante cine de las familias, en Monte y Antón Recio, ofrece hoy en tanda y noche muy regio programa. A las 5 y a las 8.15 se exhibe revista, comedia, estreno de la sensacional, emocionante producción «Su primera escapada», con el pequeño Jackie Cooper y Joseph Calleia, y éxito de la formidable, emocionante y regia producción «Una hora en blanco», con Franchot Tone y Loretta Young. Precios: damas y niños 5 cts. y caballeros 10 en la tanda, y mayores 10 y niños 5 por la noche. Mañana: «Los tres berretines» y «Ayúdame a vivir» (ambas en español).

UNIVERSAL: «EL SOÑADOR»

Extraordinario programa anuncian las carteleras del favorecido cine «Universal», de Egido, entre Muralla y Sol, para hoy, miércoles, en que ha de verse concurridísima su confortable sala.

En función corrida de 1 a 11 se exhibirá revista, comedia, estreno de la sensacional, formidable producción «El soñador», con Emil Jannings, y la emocionante y colosal super serie en 10 episodios que se exhibirá completa, «Los cuatreros de la pradera».

Precios: damas y niños 5 cts. y caballeros 10 hasta las 6.30 y mayores 10 cts. y niños 5 por la noche. Tertulia, 5 cts. a todas horas.

Mañana: «Una hora en blanco» y «Sevilla de mis amores».

El sábado y el domingo: colosal programa con «El tigre de Bengala», «El gusano de hierro», con Joe E. Brown y episodios.

BELGICA Y VIOLETA: FORMIDABLES PELICULAS

«BELGICA».—«La misión secreta» y «Carne de cabaret».—Damas, 5 cts.

Un estreno de interés se pasa hoy en el cine de las familias: «La misión secreta», obra de mucha acción y romance, interpretada por Charles Starrett, y como complemento se estrena una copia nueva en español de la sensacional producción con Lupita Tovar y Ramón Pereda, titulada «Carne de cabaret», comedias y cartones. Las damas y los niños pagarán sólo en matinée y tanda cinco centavos. Mañana: «El negro que tenía el alma blanca» y «Madre alegría», ambas en español; por la noche presentación del famoso duetto mexicano Las dos Marías, con preciosas canciones. El sábado 20: «La mansión del terror». El domingo 21. «Fugitivos» y «El hijo del misterio». Para el día 24, grandioso programa con dos grandes estrenos y preciosas comedias por Stan Laurel y Oliver Hardy.

«VIOLETA».—«El matrimonio de Corbal».—Precios populares

Un regio estreno ofrece el cine de Monte y Rastro a su público en todos los turnos de hoy, cuyo título es «El matrimonio de Corbal», por Nils Asther, y como complemento se exhibe «Ocurrió una tarde», por Francis Lederer e Ida Lupino, cartones y comedias; los precios son populares. Mañana: «El secreto de Chan». El sábado 20 y el domingo 21: el grandioso estreno de «El camino de la gloria». El día 24, magnífico programa.

Una orquesta de setenta profesores brindará mañana en el Anfiteatro un interesante concierto de música negra

Será gratuito y equivaldrá a una glorificación de ese género musical. También se ofrecerán composiciones de los maestros Cervantes, Lecuona, Pedro Santos y Valdés

Una de las más notables atracciones dispuesta por la comisión Municipal del Turismo para esta temporada que está desarrollándose con gran éxito, ha de ser sin duda, la presentación en el Anfiteatro Nacional de la gran orquesta en que setenta profesores, y un coro de 20 voces, nos ofrecerá las impresionantes composiciones de música negra, originales de su director, señor Gilberto S. Valdés.

El notable compositor cubano señor Gilberto S. Valdés.

Este notable creador, (porque bien merece ese nombre) tiene el mérito de que su vocación musical es de una genuina estirpe negra. Su infancia, desarrollada en el pintoresco Jovellanos en perenne contacto con las emocionantes prácticas religiosas de los cabildos comarcanos, propició en él la invencible afición al arte que hoy domina. Y para expresar cumplidamente las vibraciones que arrancaba a su sensibilidad aquella música ancestral, fué que Gilberto Valdés se consagró a su estudio. Es pues, la suya una vocación musical de raíz directamente africana. Estudió con una independencia casi anárquica natural en su espíritu rebelde lo que le ha permitido mantenerse libre de mixtificadoras influencias, y crear poemas de factura netamente negra, dentro de una admirable estructura técnica.

La pobreza con que nuestro medio esclaviza al artista que no quiere adular ni mercantilizarse, le obligó largo tiempo a ajustar sus creaciones, dentro del marco pobre de piano y voz. Rita Montaner (así, sin adjetivos) interpretó cálidamente muchas de sus obras, un día logró el maestro Valdés reunir un grupo de 18 profesores al cual adaptó algunos de sus poemas, fué tal su triunfo entonces que mereció la calurosa acogida de la «Institución Hispano Cubana de Cultura». Pero aun aquel conjunto era insuficiente, hacía falta una orquesta completa; instrumentos rítmicos de pura cepa negra; voces... y para obtener todo ésto, la ayuda prestada por el Alcalde doctor Beruff Mendieta y por la Comisión Municipal de Turismo, bajo los auspicios del «Club Atenas», ha resultado decisiva.

He ahí cómo, el próximo día 18 a las nueve de la noche el pueblo de la Habana y los que nos visitan van a disfrutar el regalo espiritual de una modalidad artística dos veces importante, por la novedoso de su interpretación plena y por los indudables lazos que la unen a la verídica entraña popular.

En este Concierto que será absolutamente gratuíto, se ejecutarán, además de las obras del Profesor Gilberto Valdés, producciones selectas de Cervantes, de Lecuona y de un joven maestro de altos quilates Pedro Luis Santos Carbó, cuya vena folklórica y modernidad de factura han de recibir una adecuada consagración.

LA ATENCION AL SOCIO ES OBJETIVO ESENCIAL EN EL «CENTRO ASTUR»

Se dedica fervorosamente el Centro Asturiano, por medio de todos sus organismos auxiliares, a intensificar la mejor atención a todos los asociados.

La Sección de Asistencia Sanitaria estudia todo lo relacionado con urgentes medidas que hagan de los servicios en este sentido, el punto capital de beneficios para los socios, mejorando la parte celular del funcionamiento de la casa de salud; siendo las partes preventiva y curativa las que sirvieron de base al nacimiento de la institución, no descansará hasta ver logrados todos los objetivos que palpitan en la masa social.

La Sección de Propaganda cuida, muy celosamente, de que los socios del interior obtengan en sus residencias locales o en la Habana, cuando a ella vengan, el servicio más esmerado, sorteando obstáculos y cooperando con los Delegados en recoger todas las iniciativas ventajosas.

Instrucción, manteniendo las materias de enseñanza existentes y estudiando otras posibles ventajas de adaptación en el plantel de Jovellanos.

Recreo y Adorno, ofreciendo lucidas fiestas y actos culturales, e Inmigración, velando por los que llegan a Cuba o necesitan salir de ella.

VERBENA CARNAVALESCA EL PROXIMO SABADO EN EL DEPORTIVO ASTURIAS

Teniendo en cuenta que el viernes próximo termina el duelo declarado por la institución «Club Deportivo Asturias» —quien acaba de perder a su presidente, don José Cortés González—, el sábado se efectuará la verbena que, desde hace días, viene siendo organizada con el mayor esmero, y la cual se prolongará desde las nueve de la noche hasta las tres de la mañana, siendo amenizada por Antonio María Romeu, Belisario López, Gloria Matancera y Los Melódicos.

Entre los grandes alicientes que hallarán los bailadores, figura un premio de diez pesos en efectivo para la mejor comparsa, y cinco pesos para la pareja que lleve mejor disfraz.

A bailar, pues, el sábado al «Deportivo Asturias», situado en Estrella y Subirana. El tranvía le deja en la cuadra próxima.

BAILE DE DISFRAZ EL DIA 21 EN EL CENTRO CASTELLANO

El próximo domingo celebrarán su tercer baile de disfraz los chicos del «Hispano Habanero», en los salones y terraza del «Centro Castellano».

Los cinco mejores conjuntos de esta capital actuarán en estos hermosos bailes, y son ellos las insuperables orquestas Antonio María Romeu, Belisario López, Gloria Matancera, Quintana Melody Boys y Quinteto Español.

Una mínima pensión de 60 centavos pagarán los caballeros por servicio de guardarropía; y las damas tendrán libre entrada a los salones. Recuerde que el tranvía le deja en la puerta del palacio castellano, sito en Egido, Monte y Dragones.

SENTIDO FALLECIMIENTO

En el día de ayer falleció en la casa de salud del Centro de Dependientes el señor Miguel García Sanchiz, distinguido caballero a quien se estimaba de veras en los círculos comerciales capitalinos. Una grave dolencia, que motivó una arriesgada operación, ha llevado a la tumba a tan estimado ciudadano, cuya desaparición lloran muy queridos familiares, entre ellos su hijo, nuestro estimado amigo José García García.

El sepelio del señor García Sanchiz se efectuará hoy a las cuatro de la tarde, partiendo el cortejo fúnebre de la citada Quinta de Dependientes.

Descanse en paz y reciban su inconsolable viuda e hijo nuestro más sentido pésame.

Un proyecto de ley protegiendo a la industria esponjera

Ha sido presentado ya a la consideración de la Cámara. Crean una Comisión Mixta

Recogiendo el clamor de los esponjeros de Batabanó—del que se hizo eco oportunamente el DIARIO DE LA MARINA—para que por el Gobierno se le dispense la debida protección a la industria esponjera, el doctor Marino López Blanco, representante a la Cámara, presentó ayer a la consideración de sus compañeros la siguiente proposición de ley:

Artículo primero: Se crea una comisión técnica, con carácter temporal y hasta tanto cumpla su cometido, al objeto de que estudie y eleve al Poder Ejecutivo:

A) Las modificaciones que deban introducirse en la vigente ley de pesca para dar adecuada protección a la industria esponjera, así como también a la de los cangrejos moros, ostras y demás mariscos.

B) Un proyecto para la creación de una Estación Biológica Marítima y Campo Experimental.

Artículo segundo: Dicha comisión estará integrada por:

El profesor titular de Biología y Zoología de la Universidad Nacional.

Por el profesor de Historia Natural del Instituto de a Habana.

Por el ayudante de la Cátedra de Pesca y Piscicultura de la Escuela Forestal.

Por el jefe del Negociado de Pesca de la Secretaría de Defensa.

Por el inspector de Fauna y Caza de la Secretaría de Agricultura.

Artículo tercero: La comisión rendirá su informe en un plazo no mayor de cuarenta y cinco días contados desde la fecha en que tomen posesión sus miembros y el encargo lo ejecutarán sin retribución especial alguna.

Artículo cuarto: El Ejecutivo Nacional dictará las instrucciones que fueren necesarias para el mejor cumplimiento de lo que se dispone en esta ley y pondrá a la disposición de esta comisión todos los datos y antecedentes que solicite, así como los recursos de oficina, personal y transporte que sean necesarios para el cumplimiento de su misión, utilizando para ello aquellos con que cuente la Administración, sin necesidad de hacer nuevos gastos.

Artículo cuarto: Esta ley comenzará a regir desde el día de su publicación en la «Gaceta Oficial» de la República, derogándose cuantas leyes, decretos, órdenes militares y demás disposiciones legales se opongan a lo aquí dispuesto.

S O C I E D A D E S   E S P A Ñ O L A S

LA COLONIA ASTURIANA EN PLENO CONCURRIO AYER AL SEPELIO DE DON JOSE CORTES GONZALEZ. ASISTIERON ELEMENTOS DEL INTERIOR. PALABRAS DEL DR. CORTINA

Ayer, en horas de la mañana, recibió cristiana sepultura el cadáver del distinguido caballero y estimado comerciante e industrial de esta plaza, don José Cortés González. Representaciones de todas las clases sociales, de las instituciones comerciales, de la industria, la banca y, especialmente del giro del tabaco, al que pertenecía, y de la colonia asturiana, tomaron parte en la gran manifestación de duelo que formó el cortejo fúnebre.

Fué recibido a la entrada del cementerio, con cruz alzada y ciriales, por el Rvdo. capellán de la casa de salud «Covadonga», P. Francisco Gallol, quien ofició en el solemne responso cantado en sufragio del alma del finado en la capilla central de la necrópolis.

Entre la numerosa concurrencia que asistió al entierro recordamos a los señores ex presidentes del Centro Asturiano, Manuel Muñiz, Manuel Junco, Genaro Pedroarias, José Martínez Alvarez, Juan B. Díaz Cuervo, Sandalio Cienfuegos y Emilio Castrillón; los señores Jesús María Bouza, Manuel Fernández López, José Pérez Famoso, director del Banco Asturiano; Fernando Lobeto, presidente del Ejecutivo de esta institución; Higinio González, vicepresidente, y otros muchos miembros de la misma; don Jenaro Acevedo, presidente de la Beneficencia Asturiana; Segundo Pérez Sierra y Pedro González, Cipriano Fernández Alvaré, presidente p. s. r. del «Deportivo Asturias»; los miembros del Ejecutivo y muchos asociados; Faustino Cortina, Enrique Cima, Adolfo García, Nicasio Martínez, Amalio Rodríguez Cardín, Manuel Pérez Tárano.

Maximino García, presidente del Centro Asturiano; los vices Manuel García y Salvador Díaz, Manuel Calvo, secretario general; Francisco García Méndez, administrador de la casa de salud «Covadonga»; René Rocha, Manuel García, Lisardo Cuervo, José Acebo, Faustino Grana, José Suárez, Paulino Canto, Maximiliano Isoba, Eustaquio Alonso Forcelledo, Ramón Fernández, Benigno Pérez Norman, Francisco Arredondo Elvira, Manuel Fernández Villa, Prudencio Alvarez, José Fernández Nevares, Gregorio Alonso, Santiago Abascal, Manuel Alvarez, José Ramón González, José Ramón Gutiérrez, Antonio Méndez, Pepín Cuervo, Manuel Valle, Rafael Arias, José Lorido, Miguel Junco, Benjamín Fernández, doctor Francisco Villaverde, Bernardo Loredo, Aquilino Rodríguez, Alfredo Fernández, Francisco Inclán, Félix Menéndez, Juan Menéndez, José Toraño, Pablo Rodríguez Presno, Salvador Gumbau, Celestino Alvarez, Cándido Posada, Lucio Fuentes, comandante Heriberto Marchena, doctor Ataulfo Fernández Llano, Gerardo Caracena, Ricardo Casado, José Palacio, José González, José Ramón García, Francisco Castro Cuanda, Ramón Fonts, Salvador García, doctor José Manuel Cortina, José María Sánchez, Valeriano Fernández Viña, secretario del Casino Español; José Prendes, Antonio Sánchez, Juan Gómez Penabad, Manuel Gómez, Manuel Alonso Villanueva; representaciones de distintas sociedades y clubs asturianos, del comercio y de la industria, de Santa Clara, Remedios, Camajuaní, Placetas y otros pueblos del interior.

El doctor Cortina despidió el duelo, pronunciando una sentida oración en la que destacó las ejemplares dotes que adornaban al señor Cortés, ciudadano en el que florecían la honradez, la lealtad a los principios, el honor a la fe; del que podía decirse que era un héroe de la vida, sin perder jamás la nobleza de sus actos, la moral social del completo caballero. Habló de su actuación en las sociedades, y en nombre de los familiares dió las gracias a todos los asistentes al piadoso acto.

Reiteramos a los deudos del que fuera ejemplar ciudadano, nuestro más sentido pésame.

CON CARACTER IRREVOCABLE, SEGUN FRASE TEXTUAL, HA DIMITIDO SU CARGO DE APODERADO Y DE PRESIDENTE DE LA ASAMBLEA DEL CENTRO GALLEGO EL SR. JESUS M. BOUZA

Inesperadamente, y cuando parecía que los asuntos políticos del Centro Gallego marchaban hacia una satisfactoria solución, ha presentado su renuncia el señor Jesús María Bouza, en su calidad de presidente de la Asamblea de Apoderados y como apoderado también.

Convencidos nosotros de que huelga todo comentario, publicamos las cartas enviadas por dicho señor Bouza al licenciado Baños y al vice presidente de la Asamblea de Apoderados. Dicen así:

«Febrero 15 de 1937.

Sr. Secundino Baños.

Presidente de «Afirmación Gallega».

Ciudad.

Muy señor mío:

Habiendo faltado usted y demás miembros de Comisión al compromiso que dió lugar a que yo aceptase el cargo de Presidente de la Asamblea de Apoderados del Centro Gallego, me veo obligado a renunciar dicho cargo, así como el de Apoderado que me confirió ese partido, con carácter irrevocable.

Ruego a usted se sirva ordenar se me dé por separado de miembro de «Afirmación Gallega», así como de cualquier cargo que en la misma ostente.

Quedo de usted atentamente,

Jesús María Bouza

Febrero 15 de 1937.

Sr. Vicepresidente de la Asamblea de Apoderados del Centro Gallega.

Ciudad.

Señor:

Con esta fecha he determinado renunciar el cargo de Presidente de la Asamblea de Apoderados, para el que fuí designado en el día de ayer, así como el de Apoderado a la misma y con carácter ambos de irrevocable.

Lo que pongo en su conocimiento a los efectos oportunos.

De usted atentamente,

Jesús María Bouza»

ENTRE LAS SOCIEDADES ASTURES RADICADAS EN ESTA CAPITAL, SE DESTACA POR SUS FECUNDAS ACTIVIDADES EL «CLUB ACEBO-CANGAS DE NARCEA». DATOS CONCRETOS

El «Club Acebo» celebró junta de directiva ordinaria en los salones del Centro Asturiano, bajo la presidencia del titular señor José Rodríguez Avila, actuando de secretario el señor Fernando Collar Hernández. También se encontraban alrededor de la mesa presidencial el señor Juan Rodríguez Blanco, tesorero, y el señor Manuel Tosar, vice secretario. Los vocales, en su mayoría estaban presentes.

Abierta la sesión, se dió lectura al acta anterior, que es aprobada. El señor Rodríguez Blanco presenta el balance de Tesorería, el que muestra lo satisfactorio que es el estado actual del club. El mismo es aprobado por la junta.

El presidente da cuenta de que el señor Emilio Camiña, querido expresidente, le ha manifestado la imposibilidad de asistir a la junta esa noche. Asimismo manifiesta a la junta que en lo que va de mes y desde la toma de posesión, junto con el señor Tronco y el secretario han visitado en la «Quinta Covadonga» a varios cangueses y canguesas que se encontraban enfermos, así como a la señora de F. Campillo, habiendo sido dados de alta ya todos, excepto la última, que se encuentra en franco período de mejoría.

Se acordó enviar una calurosa felicitación dándoles las gracias a los nuevos asociados siguientes: Victorino Menéndez, Adelina Fernández de Rodríguez, señorita María Teresa Suárez, Francisco González González, José Rodríguez García, Robustiano Rodríguez Avila, Angel Fernández, Fructuoso Avila Valdés, Baldomero Menéndez Martínez y José Ramón García Rueda.

Se ratifica al señor Emilio Camiña como presidente de la Sección de Beneficencia, nombrándose vice presidente al señor Benigno Rodríguez García. Para la Sección de Propaganda se nombró presidente al señor José Tronco Valdés, y para vice al señor Sebastián Pérez.

Se acordó felicitar a todos los cronistas de Sociedades Españolas por la honrosa distinción de que han sido objeto por parte de la Cruz Roja Cubana. Se acordó nombrar varias comisiones para asuntos de menor importancia.

Después de algunos particulares de relativo interés en que tomaron parte varios señores, el presidente dió por terminada la sesión.

TERCER ACTO DE CARNAVAL EN EL C. DE DEPENDIENTES

Ha de bailarse nuevamente el domingo, día 21, en la Asociación de Dependientes, con motivo de la tercera fiesta de Carnaval, que a ese día corresponde.

Siete horas de baile en los salones más frescos de La Habana, y a los acordes de conjuntos tan brillantes como el de Antonio María Cruz, Diplomáticos de Pego, y Septeto Nacional de Piñeiro.

Fiestas de Carnaval, o lo que es lo mismo: disfraz, alegría desbordada de la serpentina; son criollo, «Compay Gallo», o «Cañaveral»; ocasión de aventura y de vida, salida de su ritmo normal. Y si el baile transcurre en un palacio como el de Paseo de Martí y América Arias, habrá que ver cómo se crece en su belleza, por el oro de una iluminación profusa, por las maravillas florales de un jardín habilísimo; como es en el escenario donde se cumple por excelencia la tradición del Carnaval habanero. Un peso costará la entrada.

CANDIDA NATALIA SIERRA

Por medio de un hermoso «recuerdo bautizo» nos comunica nuestro gran amigo Manuel Conde —jefe de oficinas de la «Colonia Española» de Camagüey, que el día 14 del presente fué bautizada en la Iglesia Catedral de dicha ciudad su nieta Cándida Natalia Sierra Conde, hija de los distinguidos esposos Carmen Conde de González y José Sierra Cano.

La nueva cristina vino al mundo en diciembre 1ro. de 1936. Sus padrinos lo fueron Laura Conde González y Francisco Sierra Cano.

Todo género de venturas deseamos a la preciosa Cándida Natalia y a sus familiares.

ROSENDO GONZALEZ OTERO

Completamente restablecido de la operación quirúrgica a que fué sometido últimamente, nos escribe el señor Rosendo González Otero, miembro destacado del partido «Renovación y Defensa Social», del Centro Gallego, quien desea hacer constar su gratitud para cuantos, en una u otra forma, se interesaron por su estado de salud.

El agradecimiento del señor González —según sus propias palabras— es mayor, si cabe, para los cronistas de sociedades españolas y para los dirigentes del partido a que pertenece.

LA GINECOLOGIA EN «LA PURISIMA CONCEPCION»

El director de la Casa de Salud La Purísima Concepción, ha recibido la carta que a continuación copiamos. Dice así:

Respetable doctor: salud y muchas felicidades le deseamos mi esposa y el que suscribe estas líneas. No encontramos frases apropiadas con qué demostrarle nuestra gratitud al inteligentísimo y gran cirujano, especialista en partos, que salvó con sus grandes conocimientos la vida a mi querida esposa y al fruto de ese alumbramiento, a mi hijita, hermosa criatura de 15 libras de peso, el día 10 del actual, de la difícil y peligrosa operación que por nombre tiene «Sinfisiotomía Subcutánea». Hacemos constar a su vez nuestra gratitud a la activa y muy inteligente Comadrona por sus servicios y buenas atenciones, lo que con ello dan realce y buena propaganda a la Asociación de Dependientes, de la que usted tan dignamente y con gran acierto es Director. Soy a sus órdenes, respetuosamente, (f.) C. ZAMORA, s. c. Cerro 525.

MOVIMIENTO DE ENFERMOS HABIDO EN «LA BENEFICA»

Ultimamente han entrado y salido en la casa de salud «La Benéfica» del Centro Gallego, los siguientes enfermos:

Entraron, Paulino López Eiriz, Ricardo Gayo Vázquez, José M. Martínez Vizoso, Antonio Murias Prieto, Gumersindo Monte Bedelle, Mario Pintado Lanuza, Francisco Ferro, José Caramés Pazos, Francisco González Rodríguez, Rogelio Pérez Ardao (de Batabanó), Francisco Espinosa Pascual y Manuel Ferreiro Pena.

Salieron: Manuel Suenguas Quintas, José Fernández Blanco, José Martínez Mariño (de Cárdenas), David Alvaredo García, Juan Villar Losada, Eladio Martínez Lorenzo (de Guantánamo), Vicente Montero Pico, Manuel Bravo Yáñez, Jesús Fernández Gómez, José Hermida Rodríguez, José Rodríguez Núñez (de Jamaica), Jesús Gesto, José Salvá Sánchez, Bartolo Muiño Souto (de Ciego de Avila), Vicente Castro Varela e Ildefonso Cudeiro Cortiñas.

ACTOS PARA HOY

A las ocho y media pasado meridiano

CENTRO ASTURIANO: Junta de las Secciones de Sanidad y Propaganda en el palacio social.

UNION DE TEVERGA, PROAZA Y QUIROS: Junta ordinaria de la Directiva en el palacio del Centro Asturiano. Para este acto cita con el máximo interés, el nuevo y activo secretario, señor José Vázquez García.

UNION PILOÑESA: Junta general extraordinaria en el Centro Asturiano, para la cual cita a todos los socios el secretario, señor Manuel Cofiño, ya que se tratará de reglamentar los derechos al panteón.

CLUB TINETENSE Y CLUB GRANDALES: Junta de Directiva en el palacio del Centro Asturiano. Citan los señores Rodríguez y Alfonso.

CENTRO DE VENDEDORES COMERCIALES: Junta de las Secciones de Propaganda y de Orden y Recreo, en sus salones de Prado 118, altos.

PARTIDO JUDICIAL DE PADRON: Junta de la Directiva en Avenida de Bélgica 127, altos. Cita el señor José M. Pérez.

FIESTAS PROXIMAS

CENTRO GALLEGO: Magna fiesta bailable el domingo por la noche en su palacio social.

CLUB DEPORTIVO ASTURIAS: Magna fiesta de Carnaval el sábado por la noche en sus terrenos de Estrella y Subirana, amenizada por Romeu, Belisario López, Gloria Matancera y Los Melódicos. La mejor comparsa será premiada con diez pesos en efectivo. El mejor disfraz, con cinco.

CENTRO DE DEPENDIENTES: Magnífico baile el domingo por la noche en su palacio de Prado y Trocadero.

CLUB HISPANO-HABANERO: Regio baile de disfraz el domingo por la noche en el Centro Castellano, amenizado por Romeu, Belisario López, Gloria Matancera, Quintana Melody Boys y Quinteto Español.

DEPORTIVO CARMELO: Gran verbena el domingo en su espléndida terraza de Línea y 18, paradero del Vedado, amenizado por excelentes conjuntos.

LICEO DE MEDINA: Gran fiesta bailable el domingo en sus amplios salones de 23 esquina a D, Vedado, amenizada por la orquesta de Emilio Parada.

ASOCIACION CANARIA: Matinée bailable el domingo en sus salones de Prado y Neptuno.

CLUB SOCIAL CELTA: Gran baile el domingo por la noche en su amplia terraza del paradero de la Víbora.

CLUB INTERROGACION: Baile de disfraz el jueves por la noche en sus salones de Primelles y Santa Teresa, Cerro.

AL TOMAR POSESION, SERA AGASAJADA LA DIRECTIVA DE «NTRA. SRA. DEL PILAR»

En las elecciones efectuadas para ocupar los cargos ejecutivos de la sociedad «Nuestra Señora del Pilar», resultó triunfante la siguiente prestigiosa candidatura: presidente, doctor Rafael Peñalver; director, doctor E. Díaz Betancourt; tesorero, doctor José M. Busto; administrador, señor Justo Corbera; secretario, doctor Domingo Romeu.

La toma de posesión será mañana, jueves, y con tal motivo se celebrará una comida en uno de los principales restaurantes de esta ciudad y al cual ha sido invitado el cronista.

Hoy se designará el lugar escogida para dicha comida.

UN ACONTECIMIENTO SERA EL BAILE DEL C. GALLEGO

Un magno acontecimiento social, de esos que dejan en el recuerdo la dulcedumbre de las gratas emociones vividas, será el baile de «El Figurín», segundo de la serie que con tanto acierto viene organizando la Sección de Orden del Centro Gallego. Está señalado para la noche del domingo próximo en todos los salones del majestuoso palacio de Galicia, que tendrá como aditamento el gran Teatro Nacional, comunicados interiormente.

La juventud, esa juventud alegre y divertida, se prepara con entusiasmo loco para invadir los embrujados salones de la opulenta casa de los gallegos, dispuesta a disfrutar de una noche de esparcimiento y de alegría desbordante.

Contribuirán a la exaltación de ese entusiasmo, además de los nuevos atractivos que se preparan, siete conjuntos musicales, los mejores los más aplaudidos que pueden reunirse en un festival, los cuales mantendrán la animación, sin solución de continuidad, hasta la madrugada. Son estos conjuntos los hermanos Martínez, hermanos Le Batard, Neno González, Ernesto Muñoz, Sexteto Cubano 1927, Septeto Terry y el tan favorecido Quinteto Tomé por los que gustan de los bailes españoles. Aunque realmente se disfruta de dos bailes con el mismo nombre, la entrada no es más que una de ochenta centavos para los caballeros, pues para las damas es gratis.

NUEVA MISIVA EN TORNO DE UNA CONDECORACION

Recibimos una carta más—que mucho nos honra—en torno a la condecoración que al redactor de esta sección ha concedido la Cruz Roja Cubana.

Esta vez se trata del Club Acebo Cangas del Narcea. Dice así:

«Sr. Cándido Posada.

DIARIO DE LA MARINA.

Muy señor mío:

En la junta de directiva celebrada el 10 del corriente se tomó el acuerdo, por unanimidad, de comunicarle por la presente la satisfacción que este club siente por la honrosa distinción de que ha sido objeto por parte de la Cruz Roja Cubana.

Al mismo tiempo quiero hacer llegar hasta usted mi felicitación particular por el mismo motivo.

Sin otro particular, queda de usted atto. y s. s.,

Fernando Collar
Secretario.»

MATINEE DE LOS CANARIOS

El pasado domingo celebró su primer matinée de Carnaval la Sección de Recreo y Adorno de la «Asociación Canaria», en sus salones sociales de Prado y Neptuno.

Un rotundo éxito resultó dicha fiesta. Desde las 2 de la tarde una gran cantidad de bellas damitas y caballeros llenaron aquellos espaciosos salones y a las 3 ya apenas cabían más personas.

La orquesta de Belisario López y el Septeto Gloria Matancera hicieron las delicias de los bailadores hasta mucho después de las 7 de la noche. A esa hora, gran número de familias se quedaron contemplando el paseo de Carnaval desde los balcones. El próximo domingo, también habrá matinéee

M.E.C.D. 2016

ITADO PARA HOY EL COMITE PARLAMENTARIO DEL CONJUNTO EN LA CAMARA DE REPRESENTANTES

SE OPONE EL DR. VERDEJA A LA CREACION DE DOS GRUPOS RADICALES QUE ABSORBAN A LOS PARTIDOS POLITICOS

Inactividad en Palacio.—No celebró sesión la Cámara de Representantes.—Declaraciones del Representante Pruneda.—Existe la impresión de que se le concederá a la minoría las posiciones que reclama para volver al hemiciclo.—Hasta la madrugada estuvo reunida la Comisión de Gobierno de la Cámara.—Loret de Mola hacia la región prócer.—La Pagaduría Central de Clases Pasivas.—Importante reunión convoca el Comité Parlamentario del Conjunto Nacional Democrático.—La protección a la maternidad.—Actividades del Partido Unión Revolucionario.—Noticias sintéticas del Congreso.—De política menuda.—Otras notas muy interesantes del movimiento político en todo el territorio de la Isla

NOTAS DE UN PALACIEGO
EN LOS PASILLOS

Esa calma de la ausencia del Jefe del Estado que por estos días los salones de Palacio están desiertos.

Ni un leve rumor, siquiera, perturba la paz silenciosa del ambiente que parece dormirse en el ensueño de los viejos cristales abandonados...

Las puertas han sido cerradas. Se apagaron las luces.

Una penumbra suave y cariciosa fluye de todas partes: del techo, de los muebles, de los rincones, de los mármoles, muy pulidos, del piso

Las butacas vacías, añoran a los clientes antiguos y puntuales.

Eostezan, de puro aburridos, los policías de guardia.

Un reloj, [illegible] en la pared va segando las horas tristemente.

En su oficina el Secretario Bringuier trabaja febril, cabe una trinchera de expedientes. Trabaja y sonríe dichoso, porque está seguro de que ningún pedigüeño de credencial ira a importunarle.

Sólo el ciudadano Bergeret se ha permitido, en este día de absoluta inactividad, ocupar sitio en un banco de los pasillos.

Espera allí a cierto congresista que le ha prometido cartas de recomendación para cualquier plaza, en cualquier departamento del Estado

El señor Bergeret, lleno de risueñas ilusiones, aguarda. El corazón le palpita de gratitud.

Imagina que va a ser incorporado a la lista civil.

Si así no ocurriera y el congresista le engañase, el señor Bergeret podrá repetir con el filósofo que el engaño halla disculpa a los ojos de Dios, como se ha visto en el caso de Santa Eufrosina, la cual vestida de hombre penetró en el monasterio de San Onofre para instruirse en la fe de Jesucristo.

Hallándose solo en su banco el señor Bergeret no tiene más remedio que permanecer callado, lo cual contraría su naturaleza comunicativa y cotorrera.

El silencio induce el espíritu a la meditación y el señor Bergeret medita así:

—Los políticos han huído de aquí para meterse en la Cámara de representantes donde, según se afirma, la nueva mesa prepara otra noche de San Bartolomé. El que escape de esa degollina puede afirmar que el Señor verdaderamente lo tuvo de sus manos... En fin, amigos: que no hay oficina pública en la que el covachuelista no ingiera a diario media libra de azogue... El consumo de tila es asombroso.

Un cuervo alimentó al profeta Elías, oculto en una roca... El cielo le envió maná, gratuitamente, a los israelitas en el desierto... Pero ¿quién les mandará los frijoles a los futuros cesantes?

Los políticos triunfadores juzgan su primera obligación social expulsar de sus cargos a los funcionarios.

No me explico que un Gobierno que a sí mismo se llama apolítico le haga el juego a los políticos removiendo las nóminas.

Si el Gobierno no se da prisa en construir la ciudad de los indigentes le estoy viendo muy preocupado para albergar a los centenares de ciudadanos que se quedarán sin empleo.

La gloria de un congresista se juzga, no por el número de leyes que ha logrado aprobar, sino por los correligionarios que ha conseguido encasillar a expensas del prójimo.

Los pueblos no pueden existir sin la política, pero cuando como en nuestro país no ha dado frutos apetecibles, hay que darle de lado a la política, al ménos por un tiempo.

Mientras todos los partidos políticos se parezcan entre sí por lo que respecta a la nómina, el público no tendrá fe en los partidos.

La victoria electoral, en Cuba, no es otra cosa, que la expulsión, en masa, de los empleados públicos.

No dudo que en otros países los partidos políticos sean necesarios, indispensables a su progreso social, económico, etc., pero en Cuba, sinceramente a los partidos militantes no les he visto la punta en 35 años de República.

Si ciertamente el Gobierno actual lo que desea es hacer administración pura, debe prescindir por mucho rato de los partidos y de los hombres que los manejan.

El céfiro fresco y juguetón colóse por el pasillo y el señor Bergeret sintiéndolo en el rostro se quedó dormido como un bienaventurado. Comenzaba a roncar cuando le despertó el ujier.

—¡Eh, amigo!—le dijo—es hora de retirarse.

Despertando el señor Bergeret preguntó:

—Pero ¿no ha venido el representante X?

—No ha venido

—¡Qué lástima, hombre! Será otro día entonces. A estos políticos hay que disculparlos si a veces nos engañan. No serían políticos si dijeran siempre la verdad...

UN PALACIEGO

Se subastarán el día 20 del actual las obras de reparación de la ruta de Camagüey hasta su aeropuerto

El Jefe del Negociado de Construcciones Civiles y Militares elevará un informe al Secretario del Ramo. Datos sobre el estado de los parques al paso de la Carretera Central

Desde hace tiempo vienen gestionando en Camagüey la reparación del camino que conduce de dicha ciudad al hermoso campo de aviación. Por la superioridad de Obras Públicas se ha dispuesto la subasta de las obras para el día 20 del actual, la que se celebrará conjuntamente en la Jefatura del Distrito y en el local de la Comisión Central Permanente de Subastas, en la Secretaría, a las diez de la mañana del expresado día. Las obras se ejecutarán en el tramo comprendido del kilómetro 5-200 al 7-200.

Cedido el anfiteatro para un Concierto

A propuesta del ingeniero Jefe de la Ciudad, se ha cedido el Anfiteatro Nacional a la Dirección de Cultura de Educación, que ofrecerá el día 24 un Concierto a cargo de la «Coral de la Habana». Esta cesión se hace mediante el pago de 30 pesos m. o.

El viaje del Secretario a la región oriental

Se han recibido noticias en la Secretaría de Obras Públicas relacionadas con el viaje del señor Presidente de la República y del Coronel Batista, a quienes acompaña el Secretario señor Casas, habiendo recibido la comitiva las más expresivas atenciones a su paso pr las distintas ciudades. La comitiva visitará, además de Santiago, a Banes, Holguín y Guantánamo. En esta última ciudad comprobarán la necesidad del saneamiento de la misma y de la ruta a Caimanera.

Buenos informes sobre la ruta a Topes de Collantes

Informes de funcionarios y de particulares llegados a Obras Públicas, dan cuenta de los servicios que está ya prestando al tránsito la ruta de Trinidad a Topes de Collantes.

La recaudación del Acueducto de Güines

La reorganización impresa por el Secretario señor José A. Casas, a la administración del Acueducto de Güines, arroja según los datos de la recaudación un aumento estimable en la misma.

Nuevo Plan de Obras

Habiéndose anulado las apropiaciones hechas por la Administración anterior para distintas obras en las seis provincias, se espera que el Secretario del Ramo, a su regreso de Oriente, disponga un nuevo plan a ejecutar.

Para rellenar las grietas en las carreteras

Se ha ofrecido a la Secretaría de Obras Públicas un nuevo procedimiento para rellenar las grietas en el pavimento de las carreteras, que ha dado excelentes resultados en las experiencias hechas.

Los Parques en la ruta Central

La Secretaría de Obras Públicas se propone recipiar los datos del estado en que se encuentran los Parques construídos al paso de la Carretera Central, en determinadas localidades, para dictar las medidas conducentes a su conservación y mejoramiento.

Se elevará un informe al señor Secretario

El Jefe del Negociado de Construcciones Civiles y Militares, elevará un informe al señor Secretario, del plan de reorganización acordado como resultado de la reunión celebrada con los arquitectos del Negociado, señores Manuel Febles Valdés, Francisco Ramírez Ovando, Alberto Broch, Mario Rdríguez Acosta, René Echarte, Benjamín de la Vega, Ricardo Morales, José Heneres, Manuel Benítez, Osvaldo Miranda, José Muñiz, Armando Pujol, Francisco Ramírez Echavarría, Fernando Hernández, Pedro Marcos, Humberto Fonts y José A. Sastre.

Entre los problemas tratados, se consideró la conveniencia de construir un edificio para Biblioteca Nacional, obra que los intelectuales cubanos vienen pidiendo desde hace mucho tiempo.

También se trató de la tramitación de los asuntos y de la mejor organización del Departamento, y del estado en que se encuentran importantes obras de carácter urgente, en distintas ciudades de la República.

QUEMADURAS

Edelmira Varela Fernández, de Sta. Rosalía letra D, fué asistida en el segundo centro de socorros de quemaduras de carácter grave, que sufrió en su domicilio, al volcársele encima un jaro de agua hirviente.

AMENAZAS

En la Quinta Estación denunció María de Jesús Viña Averhoff, de Sitios 108, que fué víctima de amenazas con un cuchillo, por parte de un individuo de la raza negra, que sólo conoce por Víctor.

El comandante del crucero finlandés con el Cor. González

La hizo una visita en la Jefatura del Estado Mayor. Se brindó por ambos países

El Comandante del Buque-Escuela Finlandés «Suoman Joutsen», Jan W. Konkola, acompañado del Cónsul de Finlandia en Cuba, Sr. Guillermo Evertz, hicieron una visita de cortesía a la Jefatura de la Marina de Guerra Constitucional, habiéndose brindado por la prosperidad de ambos países. Estas distinguidas personalidades fueron cumplimentadas por el Jefe del Puesto del Castillo de la Punta, Capitán Miguel Batet Rivas, M.N.

Una Medalla

Ha sido designado para la instrucción del expediente que determina el párrafo 30 del Artículo 563 del Reglamento General del Cuerpo, el Sub Teniente de Administración Manuel Pérez Cabrera, M.N., en virtud de escrito presentado por el Sargento de Primera de Señales, Eladio Reyes Linares, solicitando le sea concedida la Medalla «Por servicios distinguidos».

Carta de gratitud

El señor Rodolfo Ginor Domínguez Alcalde Municipal del Mariel, ha enviado una comunicación al Coronel Angel A. González, Jefe de la Marina de Guerra Constitucional dando las gracias por la cooperación prestada por los miembros de la Marina de Guerra destacados en los Puertos de Mariel, Puerto Esperanza, La Fe, Santa Lucía y Arroyos de Mantua, por lo que le ha sido posible reorganizar y hacer ingresos relativamente normales en lo que va del presente ejercicio por el concepto del impuesto a la industria sobre flote y navegación, dice así mismo que ello justifica el establecimiento de dichos impuestos y la designación del personal para la atención de ese servicio.

Cooperación valiosa

El Presidente y el Secretario del Comité Pro Obras Públicas Municipales de Manzanillo, señores Germán Viera y Angel Lara, respectivamente, han enviado al Jefe del Marina de Guerra Constitucional una comunicación agradeciendo el auxilio prestado por las fuerzas de la Marina, radicadas en el Puesto Naval de Manzanillo al mejor éxito de la verbena celebrada los días 1, 2 y 3 del actual en esa localidad, con la finalidad de recabar fondos que beneficien al saneamiento y reconstrucción de las calles del barrio sexto, haciendo saber al mismo de las gentiles que en todo momento hubieran de dispensarles el Teniente José Sánchez Herrera, Jefe de dicho Fuesto y el personal a sus órdenes.

MOVIMIENTO POLITICO

"Dieron una comida a bordo del buque-escuela finlandés".

NO CELEBRO SESION AYER LA CAMARA

Por falta de quorum no hubo sesión ayer en la Cámara de Representantes.

A la lista sólo respondieron 78 congresistas.

LOS PERIODOS DEL CONGRESO DE 3 Y 6 AÑOS

Estima Verdeja más útil para la nación que los comicios se celebren de 3 en 3 años

Mostrándose partidario de que la Constituyente se lleve a cabo cuanto antes, hizo algunas manifestaciones al repórter el doctor Santiago Verdeja, Presidente del Partido Conjunto Nacional Democrático y senador por la provincia de Matanzas.

A juicio del doctor Verdeja la solución de nuestros problemas políticos actuales y futuros está en este importante acontecimiento cívico, para el que se prepara el Congreso rápidamente.

La Constitución será el fruto consagrado de todos los factores políticos del país. Todos los partidos actuales y los que se organicen al calor de la legislación electoral para constituyentes que se está elaborando, tendrán representación y opinión en esa función cívica.

Por ello—afirmó el doctor Verdeja—me opongo completamente al proyecto anunciado de formar con las asociacianoes políticas cubanas dos grandes grupos raticales, de un lado las organizaciones derechistas, del otro, las izquierdistas.

Por el contrario—opinó el doctor Verdeja—soy partidario de que cada partido político, cada organización vaya libremente a las elecciones para Constituyente y aporte a las deliberaciones sobre nuestra carta magna sus ideas.

El propósito—que llegó a esbozarse recientemente—de formar dos grandes organizaciones totalitarias, derechas e izquierdas,—confundiría lamentablemente las opiniones enmarcándolas en una definición radical que no está ajustada a la realidad cubana; y quizá podría precipitar a nuestro país en la gravísima lucha que sostienen otros, lo que podría dar al traste con todas las intsituciones democráticas.

Con vista a la Constituyente, piensa el doctor Verdeja, en la conveniencia de establecer nuevos períodos para la elección de representantes y senadores, zanjando así no sólo la diferencia de criterio existente en la actualidad sobre la celebración del sorteo—que el doctor Verdeja considera ineludible, de acatamiento constitucional inevitable, por lo que el Senado se dispone a cumplirlo a reserva de lo que la Cámara tenga a bien acordar—, sino porque sería un acoplamiento definitivo de los períodos de ambas representaciones democráticas.

En opinión del doctor Verdeja la Constituyente podría señalar el período de tres años para los representante y el de seis para los senadores De esta manera, y teniendo en cuenta las circunstancias en que se produce esta Constituyente, coetánea al vencimiento de período de algunos congresistas, se armonizarría con la desventajadelosjue tienen que terminar a los dos años, o sea por el período corto, y los que han de mantenerse en el cargo durante cuatro y ocho años, un plazo intermedio de seis sería más conveniente para todos.

De esta manera, según el análisis que hace el doctor Verdeja de los acoplamientos apropiados, el país tendría elección cada tres años, no cada dos como viene ocurriendo con el vigente sistema. En una eleccion, la pugna de gobernadores, alcaldes, congresistas; en la otra, se agregaba a esta contienda política la lucha por la Presidencia de la República.

Que dejaría de ser un cargo excesivamente ejecutivo y centralizador al establecerse el régimen semi-parlamentario en el que coinciden hoy la mayor parte de los políticos cubanos actuantes.

Mientras el país no alcance la Constituyente, tendremos este estado de inseguridad. Existirá entonces la carrera administrativa, una de las necesidades indiscutibles de nuestra vida nacional.

Los hombres que ostentan alguna representación pública en su país en estos momentos, no pueden—materialmente — trabajar, porque todo el tiempo tienen que dedicarlo a atender a sus amigos para la casi siempre inútil búsqueda de puestos públicos. Al mantenerse la carrera administrativa dejará de existir este marathon inacabable, y los que ocupan los cargos no trabajarán, a su vez, con la perpetua zozobra de ser sustituídos en el trabajo en que ganan la vida.

Para llegar a una solución definitiva de los problemas cubanos, estima el senador Verdeja, todos tenemos que deponer nuestras personales conveniencias y sacrificar en aras del bienestar común.

Notas sintéticas del Congreso

Se dará a la minoría lo que pide

La impresión captada por el repórter en la Cámara es que se concederá a la minoría las posiciones que reclama para volver al hemiciclo.

Como es sabido, después de una reunión entre Comisionados de la Cámara y los congresistas que se ausentaron del hemiciclo, se acordó dar cuenta a los respectivos comites, cosa que ayer comenzó a realizarse por el Presidente Martínez Fraga que intervino en la entrevista.

Las posibilidades son de que se conceda a la minoría los cargos a que se considera con derecho, por reinar en estos momentos un franco espíritu de entendimiento y transacción entre los congresistas.

La solución urge — y así lo proclaman los representantes—porque así podrán celebrarse las sesiones y llegarse a acuerdos de interés común.

Solicitada, anoche, la opinión del representante nacionalista Narciso Morán, miembro de la Comisión de Gobierno, sobre este problema, manifestó que, a juicio suyo, se debe conceder a la minoría lo que solicita, y prontamente.

Lamentó que no se hubiera dado una respuesta inmediata a la petición formulada por la minoría, como se prometió.

El representante Marcos Rodríguez, integrante del block minoritario, sostiene igualmente que será complacida la solicitud de la minoría.

Nos informó este representante oriental que ayer llegó a manos del Presidente de la Cámara la comunicación oficial de la Minoría, dando cuenta de su constitución en Comité cameral, y de la elección de su directiva.

Quince cesantías de plantilla

Hasta el amanecer del martes, laboró la Comisión de Gobierno de la Cámara de Representantes. Ayer volvió a reunirse, en iguales funciones. ñ

Como anticipamos fueron dictadas quince cesantías solamente de la plantilla, entre ellas las de algunos empleados de la Secretaría de la Presidencia, designando el doctor Martínez Fraga personas de su confianza.

Toda la plantilla con cargo a material fué declarada en suspenso, sin preferencias ni selecciones, hasta que se realice, a fines de mes el movimiento general proyectado.

Loret de Mola, a Camagüey

Por carretera salió hacia Camagüey el senador conjuntista Luis Loret de Mola al objeto de concurrir en aquella ciudad a divefsos actos políticos.

El senador Loret de Mola, nos dijo al despedirse que después de veinte años era la primera oportunidad ésta que no estaba en sus colonias cañeras al comenzar la zafra, ocupado en las funciones de su alto cargo.

Veteranos y Pensionados, a la Cámara

Al no haberse celebrado sesión en los dos últimos días, no podrá realizarse el propósito de una vez dado cuenta a la Cámara con el proyecto creando la Pagaduría Central de Clases Pasivas, o sea cumplido el trámite reglamentario de primera lectura, discutirlo hoy miércoles como se anunció reiteradamente.

Ayer nos aseguró el comandante Juan G. Govea, a quien interrogamos sobre el particular, que a la sesión de la Cámara de hoy asistirían numerosos veteranos y pensionados, para solicitar de los representantes el inmediato tratamiento de esa proposición de ley, que tiende a beneficiarlos de manera efectiva.

Por su parte el autor de la Ley, el representante Marcelino Garriga, espera la oportunidad en que se dé cuenta a la Cámara de la aludida proposición, para pedir que quede sobre la mesa y solicitar para la misma la suspensión de los preceptos reglamentarios, para discutirla.

Ponencia favorable a un proyecto de protección a la maternidad

El doctor Samuel Giberga, ponente para informar a la Comisión de Seguros y Mutualidades de la Cámara de Representantees sobre la proposición de ley suscrita por el representante Marino López Blanco y otros, referente al empleo de mujeres durante las seis semanas subsiguientes al alumbramiento, y sobre otros particulares de protección a la maternidad, ha emitido informe favorable.

Este informe del doctor Giberga lo hizo suyo la Comisión referida de Seguros y Mutualidades elevándolo a dictamen, recomendando a la Cámara la aprobación de la Ley propuesta.

Por esta proposición todo obrero o empleado tiene derecho a inscribir a su esposa en la delegación provincial de Salud y Maternidad, para que a su alumbramiento perciba la cantidad de veinticinco pesos. Al establecerse el servicio de hospitalización eficiente, queda suprimida esa pensión.

La mujer percibirá lo necesario para su mantenimiento durante el período pre-natal y el subsiguiente a su alumbramiento. No podrá ser despedida por el estado de embarazo y durante la lactancia ha de facilitarsele dos medias horas al día en su trabajo, para atender a su cría, tiempo que no podrá renunciar, ni que el patrón podrá descontar.

Hoy se reúne el CND Cameral

Para las diez de la mañana de hoy ha sido convocado el Comité Parlamentario del Conjunto Nacional Democrático.

Esta convocatoria obedece a no haberse llegado a reunir este Comité el lunes por falta de quorum.

Continúan las distribuciones burocráticas

Continúan las reuniones de representantes de las distintas provincias, con el Presidente Martínez Fraga, para estudiar las distribuciones burocráticas.

Habana, Matanzas, Camagüey y Oriente han sostenido diversos cambios de impresiones ayer. Pinar del Río, ya forma parte, también, del grupo deliberante.

Los legisladores habaneros han estudiado cuidadosamente las posibilidades de distribuir las posiciones correspondientes al ramo de Sanidad—jefaturas locales, puestos dentro del Departamento—, sin romper el orden administrativo de aquella dependencia.

Así, respectivamente, cada representación va tratando con el Presidente Martínez Fraga, los problemas de su localidad. Largas horas de estudio se invierten en esta labor político-administrativa.

Actividades de «Unión Revolucionaria»

El Partido Unión Revolucionaria constituyó en el término municiual de Melena su ejecutivo local. La oficina de este Comité es General Maceo 34. Se reúnen el domingo 21, por la tarde, para constituír la vanguardia feminista del Partido; por la noche una reunión conjunta.

—En San Antonio de los Baños, constituirá esta organización su ejecutivo municipal, el viernes 19, por la noche; calle Juan Delgado, 50.

—En Guanabacoa ha quedado constituído el barrio de San Miguel de Padrón. Como Comité, el número 80 de la Calzada.

Durante los días de este mes constituirá Unión Revolucionaria numerosos comités de barrio.

Castillo llama la atención sobre familias sembradoras de tabaco que emigran

El representante José Manuel Castillo declaró ayer que no se explica la indiferencia con que ha sido visto el embarque de más de veinte familias—número que se irá aumentando progresivamente — para Venezuela, con el propósito de enseñar allí a nativos de aquel país a cultivar la planta del tabaco.

El hecho de que familias pinareñas, hijas de la región tabacalera más rica del mundo, tengan que emigrar del suelo cubano para ganar la vida en otro país revela el estado de miseria que padecen, y que han confesado al congresista que hasta ello se llegó, interesado en conocer la causa de semejante exilio.

Por otra parte, significa, a juicio del representante Castillo, una competencia a la segunda industria cubana, el fomento en gran escala de ese precioso cultivo, precisamente por hijos de este país que emigrados por la situación, se ven obligados a enseñar en otras regiones la siembra que aquí no les impidió llegar al máximo estado de miseria.

«Esta—nos declaró el señor Castillo — no tiene otra causa que la confabulación existente. En la siembra de la rica hoja, el aparcero no gana lo suficiente para vivir. He tenido oportunidad de ver a muchos viviendo bajo alcantarillas, casi desnudos.»

"No han designado aún Presidente para el Baseball".

PALACIO

En la Secretaría de la Presidencia el repórter recogió las siguientes noticias:

Decreto autorizando al industrial Ramón F. Crusellas para modificar un concurso; otro declarando sin lugar un recurso de alzada interpuesto por Manuel Quesada correspondiente a la Secretaría de Agricultura; decretos de cancelación de distintas pólizas de fianzas a diversos corredores de seguros y otros de asuntos interiores administrativo de la Secretaría de la Presidencia.

Suspendidas las visitas

El Secretario de la Presidencia doctor Bringuier manifestó que en vista de la ausencia del coronel Laredo Bru había ordenado la suspensión de todas las visitas.

Varias veces durante el día se ausentó de la mansión palatina el doctor Bringuier. En la tarde despachó con el señor Milanés y con su secretario particular señor Ramón Blanco.

El Jefe del Servicio Central de Hacienda

Fué visita del Secretario de la Presidencia el comandante Juan Govea, Jefe del Servicio Central de Hacienda.

Charlando con los reporters dijo, que el Congreso proyecta una ley creando la pagaduría central de las clases pasivas, es decir, para abonar las pensiones y jubilaciones a los veteranos y a los empleados retirados y pensionados de la Caja de Retiro Civil.

«Esta ley, dijo el comandante Govea, resuelve un serio proolema, porque con ella podrá pagarse rápidamente a estas clases además de favorecer el encauzamiento normal administrativo de estas obligaciones.

El coronel Schweyer

El Presidente de la Delegación del Consejo Nacional de Veteranos de Cárdenas coronel Guillermo Schweyer concurrió a Palacio para entrevistarse con el Secretario de la Presidencia.

El ex representante Carrillo

Visitó la mansión ejecutiva el exrepresentante conservador Justo Carrillo.

Solicitó una audiencia del Jefe del Estado.

Un Representante señala anomalías del Presupuesto

Combatirá los «adicionales de las Secretarías» en la nómina de gastos para 1938

El representante nacionalista por la Habana, Sr. Antonio Pruneda, nos envía las siguientes declaraciones:

¿.....?

Declaro estar en todo identificado con las últimas manifestaciones publicadas por el representante Marcelino Garriga en su carácter de Presidente de la Comisión de Hacienda y Presupuestos, de la que me honro en formar parte como Vicesecretario. Yo reconozco la dedicación de Garriga a las cuestiones económicas y por eso atribuyo un absoluto valor a sus juicios y me dispongo a intervenir activamente en la discusión del Proyecto de Presupuestos cuando llegue a nuestra Comisión.

¿.....?

El Presupuesto que nos rige ofrece contradicciones censurables puesto que consigna en la Relación «P», Adicionales de las Secretarías, una serie de Partidas que por su importancia no parecen dignas de olvido y que en conjunto integran la respetable suma de $2.854.761.43 (dos millones ochocientos cincuenta y cuatro mil, setecientos sesenta y un pesos, cuarenta y tres centavos), que es superior a la cantidad particularmente asignada a cada una de las Secretarías de Estado, Justicia, Gobernación, Agricultura, Comercio, Trabajo y de la Presidencia y en conjunto excede a la cifra de $1.677,900.00 (un millón, seiscientos setenta y siete mil, novecientos pesos), que integran los totales de las Secretarías de Justicia, Comercio, Trabajo y Presidencia. Esto es vicioso en la práctica administrativa y sustrae a los Secretarios el conocimiento y la resolución de los asuntos que privativamente les corresponden. Cada una de las partidas que forma esa relación adicional debe ser escrupulosamente depurada y las que merezcan subsistir deben ir a formar parte del Presupuesto de la Secretaría que le corresponda.

¿.....?

Debe ser objeto de consideración especial la regulación de las cantidades por conceptos de Imprevistos y Gastos Secretos. Actualmente una Secretaría como Educación tiene consignado para Imprevistos $40.000.00 (cuarenta mil pesos), después de tener perfectamente dotados todos sus servicios y, en cambio, la Secretaría de Gobernación tiene para Imprevistos $18,600.00 (diez y ocho mil seiscientos pesos) en distintas Partidas y $36,000.00 (treinta y seis mil pesos) para Gastos Secretos, y la de Hacienda, $15,000.00 (quince mil pesos) para Imprevistoss y $10.000.00 (diez mil pesos) para Gastos Secretos. Ahí está la irregularidad y la injusticia de la asignación. Los servicios han de ser dotados de manera regular y con equitativa imparcialidad.

¿.....?

Para esta labor de empeño patriótico y de orden económico esperamos los anteproyectos de relaciones que debe mandar al Congreso el Presidente Dr. F. Laredo Bru, a cuyo Gobierno me encuentro ligado por razones de hechos que no pueden ser negados.

Antonio PRUNEDA.

No hubo sesión ayer en la Alta Cámara

Por falta de quorum no hubo ayer sesión en la Alta Cámara.

Sólo concurrieron al hemicilo 14 senadores, por lo que el doctor Wifredo Albanés, que presidía, levantó la reunión.

En el ambiente acogedor del hemiciclo, sin embargo, estuvieron departiendo durante largo rato los senadores Miguel Suárez, Manuel Capestany y José Manuel Gutiérrez, de una parte, y los senadores Santiago Verdeja y Ramón Zaydín de otra.

Y después el grupo que formaban los tres primeros fué engrosado por el doctor Ramón Zaydín.

Esta última reunión se prolongó hasta cerca de las seis de la tarde.

¿De qué se trató en ella?....

Nada podemos decir, como no sea que fueron como un oasis en la beatífica sociedad capitolina.

FRANCIA ASPIRA A QUE DIPLOMATICAMENTE SE ARREGLE LO DE ESPAÑA

PARIS, febrero 16. (AP.)—El próximo objetivo de la política de Francia, en relación con el conflicto español consiste en provocar al arbitraje internacional entre el primer ministro Largo Caballero, del Gobierno rojo de Valencia, y el general Francisco Franco, jefe de los nacionalistas españoles, según se decía esta noche en los centros informados.

Ha sido citado a reunión el Consejo de ministros para el jueves a fin de aprobar el decreto que prohibe la salida de voluntarios de España y acordar los detalles para su aplicación.

William C. Bullitt, Embajador de los Estados Unidos, visitó al ministro de Estado Ibon Delbos esta noche. En los círculos diplomáticos se dice que la visita del Embajador tuvo por objeto conocer las medidas que se pone aplicar el Gobierno.

En los centros autorizados se dice que la realización del plan francés de mediación en el conflicto español, frecuentemente discutido, resultará ahora más difícil debido a que ha desaparecido la tensión en Europa respecto a la crisis española.

La negativa de Portugal al acuerdo del Comité de neutralidad no debe interpretarse en el sentido de que revive la tensión. Dijeron personas afectas al Gobierno que la negativa de Portugal, si persiste, «debe ser vencida».

CARTAS DE CIUDADANIA FIRMADAS AYER POR EL SECRETARIO DE ESTADO

El Secretario de Estado firmó ayer numerosas Cartas de Ciudadanía, las cuales pueden pasar a recoger los interesados en el Negociado de Ciudadanía y Migración, sito en Compostela y Acosta, antiguo Colegio de Belén.

La relación de dichas Cartas es la siguiente:

Angel José Otero Bauzamayor, Rebeca Mitrani Behar, Andrés Alvariño López, Mariano Brocate Pablo, Constantino Martínez Cuervo, Jacob J. Sommerteim Baher, Abelardo Fernández Couso, Ramón García González, Julio Andrés Perle Giel, Ramiro Capo Valcárcel, Antonio Prieto González, Juan Rodríguez Blanco, Aurelio Pavón López, Ladislao Revesz Gelencser, Antonio Veyn Prohiens, Manuel López Suárez, Avelino Fernández Santiago, Manuel García Suárez, Bartolomé Figueroa Alisea, Rafael González Alonso, Manuel García Arias.

"Amenaza el Partido Liberal de irse a la oposición si no obtiene lo que le corresponde".

Tomó posesión el Jefe de Despacho de Gobernación

El problema de la Mesa del Ayuntamiento de Cienfuegos, quedará solucionado pronto

Dijo ayer a los repórters el Secretario de Gobernación, Dr. Giménez Lanier, que a su juicio, el asunto de la Mesa del Ayuntamiento de Cienfuegos quedará solucionado satisfactoriamente para todas las partes en litigio, si en ellas predomina la buena voluntad. Como se sabe, la fórmula dada por dicho funcionario, es la de que el Concejal de más edad convoque a sesión extraordinaria a los concejales para la elección definitiva de la Mesa. Y a ese efecto dictará la resolución pertinente.

También dictará otra por la que se concedará un plazo de veinte días al Alcalde Dr. Aguilar para que introduzca en el presupuesto de esa municipalidad todas aquellas reformas y reajustes necesarios, como anticipamos ayer.

Nuevo Jefe de Despacho

En la mañana de ayer tomó posesión del cargo de Jefe de Despacho de la Secretaría de Gobernación el Dr. Francisco Giménez Hernández, que fué designado recientemente por decreto presidencial. Sustituye el doctor Giménez al Sr. Ramón Elías Ceballos, que renunció. Entre las numerosas personas que acudieron al acto de la toma de posesión anotamos al Dr. José Enrique Bringuier, Secretario de la Presidencia y amigo personal del doctor Giménez.

El personal en la Renta de Lotería

Expuso ayer, a los repórters el señor Antonio Rodríguez Gómez, Director General de la Renta de Lotería, que el movimiento de personal había terminado en ésta, por lo que no se harían más nombramientos. Terminó diciendo que son inútiles cuantas gestiones se hagan encaminadas a obtener cargos en el Departamento que rige.

Serán multados los choferes que guíen sin Cartera Dactilar

Los extranjeros que no den cuenta de su nuevo domicilio cometerán una infracción

El señor Enrique Quiñones, Director del Negociado de Registro de Extranjeros de la Secretaría de Gobernación, dispuso ayer que se remitieran a los Juzgados Correccionales de la República, las multas impuestas a todos aquellos que en contra de lo dispuesto en la ley no han informado a dicho centro los cambios de domicilio a pesar de haber obtenido o renovado su carnet, información que debieron haber hecho dentro de los sesenta días siguientes al que se cambiaran de domicilio.

La Cartera dactilar del chauffeur

El señor José A. Corona Ruiz, Director del Negociado de la Cartera Dactilar del Chauffeur, por su parte, está confeccionando la relación de los expedientes que han de ser enviados a los Juzgados Correccionales relacionados con las infracciones cometidas por aquellos que debieron haber obtenido o renovado ese documento antes del día 15 del actual, y no lo hicieron. Se estima que esos infractores suman 1,000

El citado Director expuso que hasta la fecha se han expedido 70,358 de esos documentos, lo que da un porcentaje de casi cien por ciento por estimarse que es ese el número de los chauffeurs que hay en Cuba. Finalmente informó el señor Corona, que han sido devueltos al Negociado, 3,600 carteras por otros tantos chauffeurs que no ejercerán durante el presente año natural.

Piden los Veterinamios que se les respete

Miembros del Colegio de Veterinarios visitaron ayer al doctor Giménez Lanier, solicitando de él que obtenga que en el presupuesto del próximo año económico se aumenten las plazas de esos profesionales en los Ayuntamientos, dada la necesidad de su existencia por la misión que cumplen, entre ellos de velar por la salubridad pública en cuanto a la ingestión de carne de ganado. El Secretario de Gobernación les prometió velar porque se respete a los Veterinarios en todos los Municipios de la nación.

Sucesos diversos reportados

En Unión de Reyes tomó un tóxico con ánimo de suicidarse la señora Ramona Hernández, desconociéndose las causas que la indujeron a tal determinación.

—Y en San Juan y aMrtínez pereció destrozad oal caer al suelo mientras desmochaba una palma, el vecino José Hernández, residente en el bario de Arroyo Hondo.

HERIDA DE CUIDADO UNA NIÑA DE OCHO AÑOS POR UN MUCHACHO CAZADOR

El Juez de Instrucción de Marianao, doctor Alberto García Navarro, que instruye la causa número 93 del año actual, remitió anoche al Juez de Guardia, un telegrama, donde solicita que se constituya en el Hospital Calixto García, para que tome declaración a la menor Ana Gutiérrez Crespo, de 8 años de edad, vecina de la finca «Río Cristal», en Rancho Boyeros, a fin de que informe cómo fué herida de bala en la tarde de ayer.

El doctor Leopoldo Sánchez, asistido del Secretario Fraga y del oficial Daumy, atendiendo al ruego del Juez de Marianao, concurrió al Hospital Calixto García, a fin de tomar declaración a la menor por vía de exploramiento.

La niña Ana Gutiérrez expuso al juez que ayer a las dos de la tarde se encontraba en la finca jugando con un perrito y al volver la espalda, oyó una detonación, sintiéndose después herida. Agregó que el autor del hecho lo había sido otro menor nombrado Julio, que vive en la misma finca, y al cual cazaba hurones con una escopeta de balines, estimando que se le escapara el tiro.

LA FIESTA DE ANOCHE EN LA PLAZA DE LA CATEDRAL

Un acto artístico y cultural, de esos que sirven para exaltar la cubanidad, tuvo lugar anoche en nuestra antigua Plaza de la Catedral, que es como un injerto de la Habana colonial en nuestra urbe cosmopolita de hoy.

Nutridísimo fué el público que invadió anoche la vieja plazoleta, plagada de recuerdos del ayer, para presenciar la representación de la zarzuela cubana «En un rincón de la Catedral».

Los dos actos en que se divide la obra: La Habana romántica y La gesta heroica, fueron muy aplaudidos. Resultaron verdaderos mosaicos de música vernácula, que permitieron escuchar una vez más los ritmos cautivantes de Lecuona, Roig, Anckermann, Grenet, Simons y Prats.

Este último dirigió la orquesta de cuarenta profesores que tuvo a su cargo la parte musical.

Las principales figuras de nuestro teatro tomaron parte en dicha fiesta, que estuvo bajo la dirección artística del doctor Carlos Robreño.

El acto, que resultó verdaderamente espléndido, fué organizado por la Comisión Asesora del Departamento de Turismo Municipal, a iniciativas del Alcalde de la Habana, doctor Antonio Beruff Mendieta.

En la fotografía puede verse a nuestra primera autoridad municipal, con su esposa, y el doctor Giménez Lanier, Secretario de Gobernación, entre la concurrencia.

De más está decir que fué esta representación un exponente de la cultura y el arte nuestros y sirvió para evidenciar que el pueblo sabe corresponder con entusiasmo cuando se organizan verdaderas fiestas para él.

C.D. 2016

LAS SOCIEDADES MUTUALISTAS PRESTARAN ASISTENCIA GRATUITA A CINCUENTA POBRES POR SEMANA

RECIBIERON AYER CRISTIANA SEPULTURA LOS RESTOS DEL DR. FRANCISCO M. FERNANDEZ

Concurrieron a tan piadoso acto representaciones de todas las sociedades científicas. Cuerpo Diplomático y Consular, Comercio, Industria, etc. Responso. Despedida del duelo

A las once y minutos de la mañana, en el panteón de la familia Espinosa, en la Necrópolis de Colón, recibieron ayer cristiana sepultura los restos del doctor Francisco María Fernández, ex-Secretario de Sanidad y ex-Senador de la República, fallecido repentinamente al amanecer del pasado domingo en su residencia de la ciudad de Miami, Florida.

El sepelio constituyó una verdadera demostración de las simpatías de que gozaba el distinguido médico desaparecido, pues a él concurrieron representaciones de todas las corporaciones científicas, Cuerpos Diplomático y Consular, de la Universidad Nacional, del Gobierno, del Comercio, de la Industria, etc.

Acompañaron el cadáver desde Miami hasta la Habana el hijo del extinto doctor Frank Fernández, y señora; María y Margarita Espinosa, Rogelio Espinosa y señor Virgilio Villalta.

En el muelle del Arsenal, donde atracó el vapor «Florida», cientos de personalidades esperaban la llegada de los restos del doctor Fernández, para cuyo desembarco dió todas las facilidades posibles el señor Moré, sargento de la Marina de Guerra Constitucional, partiendo el fúnebre cortejo, acto seguido, para el Cementerio de Colón.

El Capellán de la Necrópolis cantó un responso al cadáver en la Capilla Central, donde permaneció abierta, durante más de media hora, la mirilla del sarcófago, con el fin de que los concurrentes al piadoso acto, pudieran ver por última vez el rostro del doctor Fernández.

Desde la Capilla hasta el panteón, los restos del querido ex-Secretario de Sanidad fueron conducidos en hombros de sus compañeros médicos, quienes colocaron el féretro en una bóveda del panteón de don José María Espinosa, que fué su suegro.

A nombre de los familiares, del Cuerpo Médico y, especialmente, de la Academia de Ciencias de la Habana el doctor José Antonio Presno, su actual Presidente, hizo una síntesis biográfica del doctor Fernández. Su discurso lo damos a continuación:

El doctor Domingo F. Ramos, en nombre del Secretario de Sanidad, Dr. Zenón Zamora, y de los médicos y empleados del Departamento, pronunció sentidas frases, terminando con un «adiós a Panchito».

Finalmente el doctor José Luis Sardá, Grand Sire de la Orden de los Odd-Fellows de la América Latina, terminó el acto, con una sentida oración.

Descanse en paz el doctor Francisco María Fernández.

Concurrentes

Capitán Herrera, de la Policía Nacional, en representación del Presidente de la República, Coronel Laredo Brú; Capitán Arias, de la Policía Nacional, en representación del Secretario de Gobernación.

Excmo. Sr. Edwards Bello, Ministro de Chile y numerosos Miembros del Cuerpo Diplomático.

Doctores Domingo F. Ramos, Antonio de la Riva, José A. López del Valle, Delio Hernández y Gustavo Vidal, en representación del Secretario de Sanidad, doctor Zenón Zamora, y de la propia Secretaría. Doctor Miguel A. Campa Subsecretario de Estado.

Doctores José Antonio Presno, Presidente de la Academia de Ciencias; Raimundo de Castro, Secretario; Angel Arturo Aballí, Presidente del Círculo Médico de Cuba; Octavio Montoro, José Bisbé Alberni, Félix Hurtado, Luis Felipe Rodríguez Molina, Miguel Angel Branly, José Branly, Gustavo Cuervo Rubio Paz, Alcalde de Jovellanos, Antero Navarro, Hernández Cartaya, ex-Secretario de Hacienda, Ramón Cornide y el doctor Ernesto R. Aragón.

Doctores Guillermo Lagé, Pedro Barillas, Rogelio Rodríguez Barquín, Manuel J. Hernández, Camacho, Francisco Cartaya, Manuel Viamonte, Angel Gregorio y Alayo, Escasena, Julio César Portela, Gustavo Adolfo Bock, Ignacio Calvo, Emilio Romero, Horacio Abascal, José Miguel Peña, Manuel Barroso, Carlos Finlay, ex-Secretario de Sanidad; Paquito Hernández, José A. Valdés Ruiz, Alfredo Domínguez Roldán, Francisco Marín Héctor, Emilio Martínez ex-Secretario de Sanidad, Galigarcía, Armando Fernández.

Doctores José Manuel Cortina, ex-Secretario de Estado; Germán Wolter del Río, ex-Secretario de Hacienda; Hugo Roberts, Jefe del Servicio de Cuarentenas; Andrés Abello, Médico Primero del Puerto y los médicos de dicho servicio Roberto Portela, Arturo Díaz, Juan Fleites, Miguel B. Estrada y Busto; José Joaquín Chalons, Director de la Inspección General de la Secretaría del Trabajo; José Hermida Jefe de Odontología de la Secretaría de Sanidad; Reineka y Criner, en representación de la Sociedad Odontológica de Cuba; Aníbal Herrera y Franchi de Alfaro, Director de Higiene Escolar de la Secretaría de Educación; Senador Calvo Tarafa; Ignacio Rodríguez, Humberto Faz Tavío, Agustín Delgado, José Elías López Silvero, Gaspar Ruiz, Felipe Mencía.

Doctor Ignacio Pla, representante de la Cruz Roja Española en la Habana; señor César Rodríguez, Presidente de la Asociación de Reporters de la Habana (Círculo Nacional de Periodistas); ex-Coronel Rogerio Caballero, doctor Jesús María Barraqué, ex-Secretario de Justicia; Antonio Ruiz, ex-Gobernador de la Habana; ingeniero Juan Manuel Planas, ingeniero John Hernández, doctores Romaguera, Agustín Bassart, Infante, Beato, Emilio Valdés Valenzuela, Luis Rodolfo Miranda ex-Subsecreatrio de Estado; Fernando J. del Pino, J. Penichet, Escobar y Jová, Alberto Adot Rabell doctor Bermúdez.

Comandante Alberto Barreras, Luis Aizcorbe, Prisciliano Piedra, doctor Joaquín Martos, Gustavo Santana, ex-Secretario Particular del doctor Francisco María Fernández; doctor Gabriel García Galán, Manuel L. Calvé, en representación de la Logia Fe Masónica, a la que pertenecía el doctor Fernández, doctor Carlos Piñero, ex-Comandante Ramón Fonts, Profesor José María Rivas ingeniero José Caminero, Raúl Fernández, nuestro compañero José Enrique Perdomo en represntación del Capítulo «Antonio de la Piedra»; Roberto Tián, Francisco Fernández, Enrique Solís, Carlos Sedano, Paco Mestre, Hernández Alborná, Presidente del Consejo Provincial de Matanzas; señor Jesús María Bouza, Julio César González Reboull, Director de «El Crisol».

Señores Luis Rodríguez Machín, Juan Luis Tiant, Administrador del Círculo Médico de Cuba; José Pennino, Ingeniero García Bango, de la Secretaría de Obras Públicas; doctor Enrique Guiral, Alfonso L. Fors, Dr. Néstor Carbonell, doctor Humberto Cuéllar del Río, señor Cristóbal Marruz, en representación de la Sección de Vistas de Correos; señor Alberto Dulzaides, Jesús Ferrer de Couto, ingeniero Luis Echevarría, doctor Mario Mendoza.

Señores Goyito Guas, nuestro compañero Alberto Lamar, Oscar Díaz, doctor Armando Pascual, nuestro compañero Alfonso Amenábar; doctor Miguel Milián Luis García, Alfonso Rodríguez, Emilio Castro, Salvador Guedes, doctores Camaraza y Labrador, Enrique Elízaga, Armando Galis Menéndez, Administrador del Hospital de San Lázaro, doctores Capó y César Madrid, ex-capitanes Santamarina, Florindo Fernández y Villalta, doctor Maza, Pedro Oyarzum, ingeniero Rogelio Callava.

Señores Juan Rodríguez Ramírez, César Faes, Julio César Faes, Carlos Govea, Miguel Ahedo, Alfredo Hernández, Alfredo Gatell doctor Isidoro Agostini, Francisco Taillefer, doctor Antonio Iraizos, ingeniero José Egaña, Marcelino Cantero, Julio y Adolfo Fernández, primos del doctor Francisco María Fernández, Benito Aranguren, Rafael Cañizares, Angel Fernández Bellos Florentino Robreño, señoritas Eulalia Pujals, Blanquita Grace y Loló Gutiérrez, señora Micaela Oyarzabal, y un grupo numeroso de enfermeras.

Discurso del Dr. Presno

Señores:

La nueva inesperada del fallecimiento del doctor Francisco Ma. Fernández sorprendió dolorosamente a todos sus amigos y compañeros.

Hace muy poco tiempo todavía, nos manifestaba, alegre y confiado, su propósito de regresar pronto al seno de la patria, y por su aspecto lozano y su juvenil apariencia nada hacía prever tan súbito fin.

Los azares de la veleidosa política, que le hicieron alejarse en los últimos años de la práctica profesional, para la que estaba tan espléndidamente preparado por su cultura médica, su experiencia clínica y sus destacadas prendas personales, le obligaron a consagrarse de nuevo en el extranjero al ejercicio médico, con el entusiasmo y la fe que ponía siempre en todos sus empeños.

Allí prestó sus auxilios a cuantos se lo demandaron; y en el ocaso doloroso de un joven compatriota, estudiante de Medicina, que agonizaba en el Hospital después de sufrir una grave intervención quirúrgica, el doctor Francisco Ma. Fernández acudía siempre solícito, confundido con sus compañeros, a compartir las angustias y tristezas de todos.

Graduado en la Universidad de Columbia, y estableciéndose en esta capital, el doctor Francisco Ma. Fernández logró adquirir al lado de su ilustre deudo el doctor Santos Fernández, una gran competencia en la especialidad de Oftalmología que cultivaba; y de sus actividades médicas en la Prensa profesional y en las Sociedades científicas, nos deja sobre todo en las páginas de la «Crónica Médico-Quirúrgica» y de la «Revista Cubana de Oftalmología» que fundó en 1919, repetidas y valiosas pruebas. Fundó el Círculo Médico, presidió la Sociedad de Estudios Clínicos y la Academia de Ciencias de la Habana, profesando también en nuestra Universidad, la cátedra de Auxiliar de Clínica de Enfermedades de los ojos.

Fué un gran organizador de nuestros Congresos Médicos, así nacionales como extranjeros, presidiéndolos varias veces y representó a Cuba en distintos Congresos internacionales. Su ferviente labor en la organización de nuestros Congresos Nacionales se destaca brillantemente y a él acudíase siempre para asegurar el éxito de estas asambleas.

El dinamismo de su espíritu inquieto llevó esta figura prominente de nuestra clase a actuar en los más variados campos y en todos dejó huellas de su clara inteligencia, de su acendrado patriotismo y de su laboriosidad incansable, así en la política como en la Sanidad nacional y en la cultura pública.

La trascendencia de su obra en la Secretaría de Sanidad, al frente de la cual estuvo durante cinco años, es considerable y por nadie ha sido igualada; bastando sólo la creación del Instituto Finlay, la fundación del Instituto del Cáncer, de la Clínica para mujeres y del Instituto de Oftalmología en el Hospital Calixto García, del Hospital Lila Hidalgo... para perpetuar como los «Monumentum cere perennins», la memoria de este noble servidor de la República.

El doctor Francisco María Fernández alcanzó en su Patria las más altas posiciones, triunfando siempre en una ascensión continuada y progresiva y recibiendo de Academias y Gobiernos extranjeros, en justo premio, honores merecidos.

¡Qué hermosa vida, tan fecunda y utilísima, tronchada prematuramente! La Nación pierde uno de los ciudadanos que más la honraron, la clase médica cubana, una de sus más salientes figuras, su familia ejemplar, sus amigos todos un compañero irreemplazable.

En nombre de la Academia de Ciencias de la Habana, en nombre de los colegas todos, cumplo el triste deber de darle sobre su tumba al noble compañero, la postrera despedida; e interpretando los sentimientos de esta concurrencia dirijo a los inconsolables deudos del doctor Francisco María Fernández, a su viuda e hijos, a su madre y hermanos, el testimonio de nuestra sentida y profunda condolencia.

Facilidades para el reembarque de los antillanos

Conforme anunciamos, ayer embarcó para Santiago de Cuba el Subsecretario del Trabajo, señor García Guerra, celebrando una entrevista, antes de tomar el avión, con el señor Eusebio Coterillo, gerente de la empresa Naviera de Cuba, empresa que dará todas las facilidades posibles para llevar a cabo el embarque de los antillanos. A dicha entrevista, que tuvo lugar en la Secretaría de Estado, concurrió el Subsecretario, doctor Miguel Angel Campa.

En el vapor «Rápido», uno de los más veloces de la empresa, que saldrá hoy para Santiago, se llevará a cabo el primer embarque de antillanos con destino a su país. Dicho barco quedará a la disposición del Secretario del Trabajo, doctor Portuondo Domenech, que se encuentra en Santiago de Cuba desde hace días.

El Administrador de «The Royal Bank of Canada», ha abonado a la Caja de Maternidad Obrera de La Habana, el importe de las utilidades de los Bonos adquiridos por dicha Caja, de la Casa Speyer and Co., y de la Casa Morgan por valor de 75 mil pesos. El importe del cobro, deducidas las comisiones, ascendió a la suma de 1,693 pesos con 76 centavos, que ha sido abonado a la referida Caja de Maternidad.

CARCAJADAS

Una de las últimas frases del Coronel Batista, antes de embarcar para el oriente cubano, ha sido: «Merecen Oriente y Camagüey una mejor atención».

¡Ay!, pero es que aquí nadie tiene su merecido.

Eso es, al menos, lo que nos dice la experiencia, que es la distinguida autora de los días (vulgo, madre) de la Ciencia, según lo asegura la Compañía Nacional de Alimentos, muy orgullosa porque los médicos recomiendan la leche condensada «La Lechera». Con lo cual se demuestra que se puede ser muy científico, y dar la lata.

Tampoco el lunes se celebró sesión en la Cámara, por falta de quorum.

Por lo que se ve, sigue el disgusto de la Minoría.

Con gran contento de la mayoría.

Vamos que los legisladores siguen aficionados a los regalos: vidas regaladas, sueldos regalados y... a propósito de regalos, acuérdense de «El Palacio de Cristal» de Neptuno y Campanario, que tiene el mayor surtido en cubiertos, vajillas, cristalería, lámparas, etc.

Y les digo lo de las lámparas para darles luz acerca de regalos.

¡Eso es peor! Sí, porque ahora resulta que el Catedrático y Ex-Presidente doctor Grau San Martín, no lo han expulsado de su partido, sino suspendido.

Por donde resulta que el catedrático, ha sido suspendido, lo cual es peor. Porque a cualquiera le pueden expulsar de cualquier sitio, pero suspender a un catedrático, la verdad, me parece un poco fuerte.

Bueno: así él no suspenderá a los alumnos, porque ya sabe a lo que sabe un suspenso.

El domingo evité un drama en el clásico baile de Tacón.

Yo conocía los bailes clásicos «de punta», pero ahora resulta que también los hay de Tacón. Pues nada, una joven que fué a dar con un zapato a otra y le dije: ¿Tiene patente 9263?. Sí, porque los compré en la peletería «Miami» de Neptuno 90. Ah, entonces, ¡déle! Y no se rompió el tacón, lo que hubiera sido un drama.

¡Anda! También los Ministros ingleses se han aumentado el sueldo.

Cualquiera iba a decir que, andando el tiempo, nos íbamos nosotros a adelantar a Inglaterra.

No, si estos países monárquicos, son más atrasados!

Inglaterra trata de imitarnos. Por ejemplo: nosotros tenemos muchísimos «ingleses», y también hay algunos en Inglaterra. Nosotros fumamos los mejores tabacos de Vuelta Abajo («Partagás y nada más») y también Londres los fuma. La Gran Bretaña es Isla, y nosotros también. Londres es grande y nosotros tenemos «Londres Grandes», de Partagás.

¡Igualitos!

Ya ha sido iniciado el saneamiento de todos los barrios, según dice la Prensa, y es cosa de aplaudir a la Sanidad. Y conste, que este aplauso por la limpieza, no es-coba.

A mí me parece que ese saneamiento se consigue por la vía gramatical. Basta con que dejen de ser «barrios» y que sean «barríos».

Y ahora sí que es-coba.

Estamos entrando en la Primavera. Y no lo digo porque me haya salido ningún golondrino debajo del brazo, no: lo digo porque ya están acudiendo las damas a la casa «Martínez» de Muralla esquina a Villegas, en busca de los chifones y georgettes estampados, crepés corrugados etc.

Así atrae Martínez a las señoras: ¡claro!

Hay disgusto en el PUN por las cesantías y los nacionalistas van a hacer proposiciones, para que se dicten disposiciones para las reposiciones de las cesantías causantes de las indisposiciones.

Y esas son las posiciones.

Y es que en Política, como en todo, «del cuero salen las correas», y si quiere verlo, vaya a «La Casa Carmona» de O-Reilly frente al City Bank y verá cinturones finos, carteras, pitilleras, pantuflas etc. etc., de cocodrilo, becerro, cabritilla y las más finas pieles. Ah; y una caja de caudales, de uso, muy barata. Es decir; será de caudales, pero no los tiene.

¡Hombre! La Prensa había dicho que en una reunión de Grau San Martín y Justo Luis del Pozo, habían tratado de llegar a una inteligencia.

Ahora Justo Luis ha dicho, textualmente, «que no habían llegado a una inteligencia, sino que su visita fué de cortesía».

Sí, pero es que hasta para la cortesía hace falta alguna inteligencia y, la verdad, no haber llegado a una, entre los dos...

Seguramente no se les ocurrió lo más indicado, para una inteligencia: comer, que es cosa de inteligentes, con una buena preparación de aperitivo «Dubonnet Gato», que abre el apetito, rociar la comida con vino de Oporto «Constantino» que despierta la inteligencia y terminar con champán «Pommery Greno» que alegra la vida. Pregunten a la Casa Recalt en Obispo 4-½.

PERFUMES SELECTOS «DUQUESA OLGA»

Se han hallado algunos errores en la pagaduría de la Secretaría de Comercio, pero eso no tiene ninguna importancia. Unos cuantos errores... Bah: ya estamos acostumbrados a la horrores, así que, ¡ni se ocupen!

A lo que no se puede uno acostumbrar es a que un vecino tenga un radio atronador, que grita que se las pela, lleno de ruidos y hueco de sentido. ¿Por qué no probarán los vecinos, que se empeñan en darnos los conciertos, y nos desconciertan, el nuevo radio 1937 de la General Electric: Un «Colorama». Que es la última palabra en radios. Y ni una palabra más.

Tomen ustedes nota (o tomen lo que quieran, que yo no voy a pagar) de que ya no me deben llamar al teléfono que anteriorrente indicaba. Me he mudado de número porque, me llamaban tantas... Tantas cosas feas... que me dejaban mudo. Y antes que ser mudo yo, mudo el teléfono.

Ahora pueden llamarme al A-6103 y dejarme recado u orden para las «Carcajadas». O, mejor, en esta Administración, que es de toda mi confianza. No siendo cosas de comer, me las entregan todas.

JOTA ARIS.

Se proyecta la creación de nuevos dispensarios antituberculosos en las distintas localidades de la República

El Consejo Nacional de Tuberculosis no cesa en su activa campaña contra la terrible enfermedad. En breve será la inauguración de los dispensarios de Oriente y Camagüey

El Consejo Nacional de Tuberculosis, de que es director general técnico y administrativo el comandante doctor Demetrio E. Despaigne, ha activado de manera notabilísima en estos últimos días la cruzada formidable que se libra contra la terrible tuberculosis.

En los Preventorios, Dispensarios, así como en el Sanatorio «La Esperanza» y Hospital «Lebredo», ha sido enorme la labor rendida, muy particularmente en el pasado mes de enero.

Según los informes rendidos a la dirección técnica por la sección de estadística, a cargo del dotor Juan J. Castillo, Asesor Ténico del Consejo Nacional de Tuberculosis, entre los preventorios y dispensarios, así como el Sanatorio «La Esperanza» y Hospital «Lebredo», se han realizado durante el mes de enero ppdo., 51,979 trabajos, distribuídos en la siguiente forma: 3,535 los preventorios; 20,692 el sanatorio «La Esperanza» y hospital «Lebredo»; y 27,752 los dispensarios. Entre éstos figura en primer término el dispensario «Furbush» de que es director el propio doctor Castillo, con un record de 10,490 servicios en el mes; siguiéndole el «Jacobsen» con 5,023.

En los dispensarios del interior se encuentra en primer lugar el «Dr. Eugenio Albo», de Santa Clara, con 2,851 servicios; le sigue el «Dr. Antonio Rubio», de Pinar del Río—de reciente creación—con 2,732 y por último, el de Matanzas «Dr. V. A. Tomás» con 2,499. No figura entre los dispensarios el «Laennec», que por encontrarse en reformas y traslado no ha laborado durante el mes.

Se duplican las gestiones para inaugurar en breve el magnífico dispensario «Dr. F. S. Hartmann» de Santiago de Cuba, en el edificio admirable que se construye bajo la dirección de la Sección de Construcciones del Consejo, a cargo del notable Ingeniero señor Gutiérrez Prada.

Se ultiman detalles para la labor que realizará dentro de muy poco tiempo el dispensario «Federico Biosca» de Camagüey.

Y se encuentra en estudio la creación de nuevos dispensarios en distintas localidades de la República.

La compaña de divulgación y Acción Social va obteniendo un éxito lisonjero, dándose el caso en esta capital de que instituciones, fábricas y almacenes, hayan solicitado espontáneamente de la sección a cargo del eminente médico doctor Carlos J. Taboada, la celebración de actos de esa naturaleza en sus locales y ellas han sido celebradas con notabilísimo resultado.

Quince han sido las conferencias pronunciadas por el doctor Miguel A. Beato, director del dispensario «V. A. Tomás», de Matanzas en enero próximo pasado.

Y el director y médicos del dispensario «Eugenio Albo» de Santa Clara, inicia ahora una intensísima campaña de divulgación, de acuerdo con los planes y sugerencias de la dirección general técnica.

El comandane doctor Demetrio E. Despaigne, multiplica sus gestiones para que se vean coronadas por el éxito las nobles iniciativas del Consejo Nacional de Tuberculosis y está recibiendo por ello grandes y continuadas congratulaciones.

Notas de "El Encanto"

LEONOR BARRAQUE Y NUESTRA TRASMISION DE HOY

Esta noche, de 9 a 10, por las estaciones COCO, de onda corta, en 6010 kc. y CMCF, de onda larga, en 810 kc. ofrece **El Encanto** un concierto a cargo de la Orquesta de Concierto Encanto, que integran 22 notables profesores baja la dirección del maestro Amadeo Roldán. La exquisita escritora y comentarista señora Leonor Barraqué hará un paréntesis en la trasmisión para explicar brevemente las razones que han movido a distinguidas personalidades de nuestro mundo social a apoyar el gran proyecto de Ley que en la semana entrante presentará en la Cámara la doctora María Gómez Carbonell sobre «LA PROTECCION AL NIÑO Y AL ADOLESCENTE CUBANO». (Audiciones Transradio-cubana. S. A.)

HOY EN EL PALACIO MUNICIPAL

Esta noche, a las 9, en el Palacio Municipal, ofrecerá una conferencia el distinguido ingeniero, arquitecto, historiador y conferenciante Sr. Evelio Govantes, quien tratará sobre **Vicente Escobar, uno de los precursores de la pintura cubana.** Esta conferencia pertenece al ciclo que bajo el título de HABANEROS ILUSTRES ha organizado el Historiador de la Ciudad, Sr. Roig de Leuchsenring, a iniciativa del Sr. Alcalde, Dr. Antonio Beruff Mendieta. La asistencia al acto es gratuita.

DE LA HISPANOCUBANA

Los socios de la Hispanocubana que hayan presentado los cuadernos de «ULTRA» para su encuadernación pueden pasar a recogerlos a la Administración, Manzana de Gómez. Pronto se dará a conocer la fecha en que tendrá lugar la primera de las conferencias de Don Ramón Menéndez Pidal.

HOY EN EL LYCEUM

Esta noche, a las 9 p.m. tendrá efecto en el LYCEUM un interesante acto en el cual tomarán parte los señores Carlos Henríquez, Amelia Peláaez, Eduardo Abela y Romero Arciaga, quienes ofrecerán unas breves charlas sobre pintura con ocasión de la Exposición de cuadros que se está celebrando en uno de los salones del LYCEUM.

El Encanto

REDACTADA LA LEY QUE CREA EL CARNET DE ASISTENCIA PUBLICA EN LOS HOSPITALES

Para tal fin celebró ayer una conferencia el Secretario de Sanidad con altos Jefes del Departamento y los doctores Lorié y López, Representantes a la Cámara. Epidemiología

Conjuntamente con los representantes a la Cámara, doctores Lorié Bertot y Juan Francisco López, celebraron un largo cambio de impresiones ayer el Jefe de Sanidad, doctor Zenón Zamora, los Directores del ramo, doctores de la Riva y Ramos; Rogelio Rodríguez Barquín y Andrés Rivero Agüero, tratando ampliamente sobre el «Carnet de Asistencia Pública Hospitalaria».

El legislador señor López, al abandonar el Despacho del señor Secretario, dijo que ya estaba redactada la Ley que dará virtualidad a la iniciativa del doctor Zamora, magnífica por los beneficios directos que habrá de recibir la clase pobre; incluyendo la creación de Consejos Locales encargados de proveer del referido Carnet a los individuos necesitados, hasta el límite de que no siendo indigentes, sus recursos económicos sólo les alcanza para su subsistencia y la de su familia, quedando excluídos los mutualizables y los pudientes. Integrarán esos Consejos el Jefe Local de Sanidad, el Juez Municipal y el profesional médico más antiguo del Término.

Para evitar una posible burla de las medidas que se van a dictar, se establece en la Ley que los funcionarios que la burlen serán separados de sus cargos, condenándoseles a cinco años de inhabilitación para cualquier cargo público. Finalmente, se establece que las sociedades mutualistas, en general, prestarán asistencia gratuita a cincuenta enfermos pobres por lo menos, a la semana.

Las mejoras en el «Mercedes»

El doctor Zenón Zamora declaró ayer a la Prensa que estaba muy satisfecho de los resultados que el público viene obteniendo en cuanto a los procedimientos técnicos que se están introduciendo en el hospital «Nuestra Señora de las Mercedes», por iniciativa del actual Director interino, doctor Nicolás Puente Duany, —quien ha creado, entre otras cosas, la hoja clínica gráfica— moderna de que disfrutan los hospitales más avanzados del mundo y con la que se puede seguir, fácilmente, el curso de una dolencia.

También ha creado el formulario por especialidades, facilitando así el tratamiento de los enfermos y garantizando el perfecto funcionamiento de la farmacia, que con el sistema empleado podrá subsistir con sus propios recursos.

«En estos momentos, terminó diciendo el Jefe de la Sanidad, hago los arreglos necesarios para obtener el crédito indispensable para la construcción de un segundo piso que aumente la capacidad de este establecimiento benéfico, que con su organización honra a la Sanidad. Muy pronto se verá llevar a la práctica esta construcción, con los propios recursos del hospital y con el auxilio que el Estado puede y debe darle.»

Embarcan hoy dos Secretarios

En aviones del Ejército, a las 6 de la mañana de hoy, partirán para Santiago de Cuba, los Secretarios de Sanidad y Beneficencia y de Agricultura, doctor Zenón Zamora e ingeniero Amadeo López Castro, acompañados de sus respectivas esposas; el coronel Velasco y señora, el señor Cristóbal Díaz y señora y los doctores Andrés Domingo Morales del Castillo y Maximiliano Smith, quienes se unirán en la capital de Oriente al Presidente de la República y al Jefe de las Fuerzas Armadas, coroneles Laredo Bru y Fulgencio Batista, respectivamente, que recorren aquella región en visita de inspección.

Las epidemias

Hasta la una de la tarde había ayer en las seis provincias, 6,775 atacados de malaria; 138, de fiebre tifoidea, y cinco, de poliomielitis anterior aguda.

Ascenso

Por Resolución del Secretario de Sanidad, a propuesta del Superintente del Edificio, señor Enrique Mahy, fué ascendido ayer al cargo de Conserje, el señor Miguel Angel González, quien lleva prestando servicios en la Secretaría desde hace 24 años, por cuyo motivo su ascenso ha merecido la aprobación de todos los empleados.

EL CENTRO DE CAFES ELIGIO A LOS MIEMBROS DE LAS NUEVAS COMISIONES DE LA DIRECTIVA

Esta corporación entiende que el nombramiento del delegado Patronal a la Conferencia del Trabajo, corresponde a la Junta Nacional de Comercio que representa 80 instituciones

Bajo la presidencia del señor Alvarez Fernández, actuando de secretario el señor Francisco Pérez García, auxiliado por el doctor Esteban Ferrer y Fernández, y con la asistencia de los señores Antonio Gil, Teolindo Vázquez, Celestino Tosar, José Blanco, Jesús Sánchez, Victoriano Caso, Ricardo Somoza Ricardo Novoa, Gerardo Durán, Nemesio Rodríguez, Benardino Blanco, José M. Moreno, Francisco Villamil y José Cuenco, celebró la Junta Directiva del Centro de Cafés de la Habana su sesión ordinaria del mes, en su edificio social de Amargura No. 12.

Abierta la sesión se dió lectura a la convocatoria y actas de sesiones anteriores, que fueron aprobadas por unanimidad.

Seguidamente se dió cuenta del Balance Mensual de Tesorería, que rinde el señor Tesorero, con el informe de Secretaría y el movimiento de socios; todo lo que fué aprobado unánimemente por la Junta, no sin antes hacer constar la satisfacción de la directiva por la prosperidad económica y marcha administrativa de la Asociación.

Acto seguido se dió lectura a las comunicaciones cursadas en cumplimiento de auerdos anteriores, de todas las cuales la Junta se dió por enterada; dándos lectura asimismo a los informes rendidos por el abogado defensor de la colectividad y por las comisiones de hacienda y propaganda, que también fueron aprobadas por unanimidad.

Después se dió lectura a las comunicaciones recibidas, recayendo acuerdo en cada una y pasando todas a secretaría para su cumplimiento y efectos.

Acto seguido se procedió a la designación de las Comisiones de Hacienda y propaganda que habrán de actuar durante el nuevo período social quedando integradas como sigue:

Comisión de hacienda: presidente: Antonio Gil Vázquez; secretario, José Martínez Moreno; vocales, José Blanco, Jesús Sánchez y Ramón Santiago.

Comisión de propaganda: presidente, Rafael Gómez Ciruelos; secretario, Manuel Alvarez Alvarez; vocales: Gerardo Durán Chao, Jesus Fernández, Victoriano Caso Granda y Belarmino Blanco.

Asimismo se procedió a la designación de la Comisión de Auxilios Mutuos, que quedó integrada por estos señores:

Presidente, Manuel Alvarez Fernández; secretario, Manuel Alvarez Alvarez; vocales: José Martínez Moreno, Francisco Pérez García y Nemesio Rodríguez.

La Junta procedió a ratificar al señor Jesús Barcia por un nuevo período como Delegado social ante el Comité Conjunto de Detallistas y Fábricas de Tabacos y Cigarros, y al señor Antonio Gil y Vázquez como Delegado social ante la Junta Nacional de Comercio.

Continuando con la Orden del Día, se dió lectura a la comunicación remitida por el señor J. A. Thomson, administrador de la División Habana de la Compañía Cubana de Electricidad, contentiva de las Tarifas 51 y 52 puestas recientemente en vigor y las cuales fueron obtenidas gracias a las gestiones realizadas, especialmente por el Centro de Cafés de la Habana. Dichas Tarifas benefician a todos los Cafés-cantina y al comercio en general, ya que en ellas se rebaja el costo del flúido eléctrico para todos los usos comerciales. A propuesta del señor Manuel Alvarez y Fernández, la Junta acordó circular las tarifas a todos los asociados, ampliándolas con adecuadas instrucciones para optar por las mismas en cada caso y de acuerdo con el estudio que se verifique.

Se dió lectura a la ponencia presentada por el Centro de Cafés a la Junta Nacional de Comercio, relativa al nombramiento del Delegado Patronal ante la Conferencia del Trabajo, en cuyo escrito se expone la necesidad de que la Junta Nacional del Comercio como organismo adecuado, sea el que designe al Delegado Patronal que responda, precisamente, a las operaciones de la clase, ya que el mismo representa setenta u ochenta asociaciones en contraposición con la Secretaría del Trabajo donde existe un escaso número de entidades inscriptas.

La presidencia informó de las activas gestiones realizadas en unión de los Presidentes de otras entidades detallistas en el Ayuntamiento de la Habana y ante otras autoridades, radio y prensa, para evitar los propósitos decididos del Ayuntamiento de aumentar en un 25 por ciento las patentes de alcohol; que en dichas gestiones se obtuvo la más decidida cooperación de la prensa de esta capital y de populares estaciones de radio, que iniciaron inmediatamente una activa campaña para la consecución de lo que realmente significa el sentimiento del detallismo pleno.

Pidió la presidencia y obtuvo de la Junta un voto de gracias para el concejal señor Narciso María Rodríguez, «fiel defensor de los intereses detallistas», quien se había mostrado ante el Consistorio decidido opositor al proyecto de aumento y obteniendo un franco éxito.

«Abrigo la seguridad, añadió, de que dicha cuota no será aumentada y que sólo se creará un aumento para la patente de las bodegas que permanezcan abiertas después de las 7 pm.»

La presidencia siguió informando de la entrevista sostenida con el señor Alcalde para obtener una prórroga para el pago sin recargo de las patentes de alcohol, debido al exceso de recargo y de la imposibilidad de pagar el mismo que asciende al duplo; que se obtuvo la promesa de dicha autoridad de conceder unos días a tal efecto.

A propuesta del señor Manuel Alvarez Fernández, se acordó gestionar una audiencia del honorable señor Presidente de la República para tratarle del tan debatido problema de los vendedores ambulantes, que tanto daño causan al comercio detallista, especialmente al café-cantina.

Comerciantes e industriales de Alquízar esperan que la Stría. del Trabajo haga cumplir la ley

Tanto la Cámara de Comercio como el Comité para la defensa de aquella localidad hacen presentes los perjuicios que ha causado al pueblo el cierre ilegal de las fábricas de tabacos

Por la Cámara de Comerciantes e Industriales de Alquízar y el «Comité de Defensa» de dicho pueblo se nos envía para su publicación, el siguiente escrito referente a los intereses de dicha localidad.

Dice así el documento de referencia:

«Alquízar, febrero 14 de 1937.

«Después de cuatro meses largos de expectación, en espera de la resolución de un problema social planteado por el fabricante señor José L. Piedra, que trasladó para la ciudad de Guanajay la fábrica establecida en esta localidad, dejando incumplido un pacto con las autoridades de este término y un convenio de trabajo debidamente inscripto a tenor del Decreto-Ley 446, Alquízar estima conveniente en estos momentos en que la Secretaría del Trabajo se propone resolverlo definitivamente, darle la mayor publicidad posible, a propósito de una protesta del señor Piedra contra los requerimientos de apremios que le hace el Municipio de la Habana.

«La infracción de la Ley, cometida por el señor Piedra, fué denunciada a la Secretaría del Trabajo desde el día 30 de septiembre de 1936, y ratificada el día 5 de octubre del propio año, sin que la Secretaría practicara las diligencias de rigor para iniciar el expediente, dando lugar ese procedimiento a que el día 9 del propio mes de octubre cerrara la fábrica, trasladándola totalmente para Guanajay en forma improcedente.

«Seguían transcurriendo los días y las diligencias oficiales no se practicaban, como si nuestro derecho, contenido en un convenio que no estaba vencido, por ser concertado con el señor Piedra, incapacitaba a la Secretaría para ejercer sus funciones tutelares amparándolo. En ese estado el problema, el señor Secretario del Trabajo hizo pública una aclaración sobre «Pactos y convenios», en el sentido de que no existía legislación alguna que permitiera tenerse por prorrogados los términos de los pactos y convenios otorgados por tiempo determinado, por lo que resultaba imposible obligar a una de las partes a aceptar y cumplir un contrato, mayor tiempo del que fué pactado originariamente.

«En Alquízar, el señor José R. Lamadrid, hijo del señor Piedra, en representación de éste, pactó con las autoridades y otras entidades, a cambio de ciertos beneficios, mantener la fábrica en este Municipio dos años por lo menos. La fábrica fué inscripta a nombre de José R. Lamadrid, y cuatro meses después traspasada a la personalidad del señor Piedra, cuando también la Alcaldía había pasado del señor Villena al señor Valdés Posada. Inmediatamente después del traspaso, el señor Piedra convino el pacto de trabajo que aparece debidamente inscripto en la Secretaría, que no está vencido y que el señor Piedra dió por rescindido haciendo caso omiso de lo que dispone la Ley...

«Ahora la Secretaría del Trabajo está interesada en resolver el problema; el señor Piedra se ha presentado negando los fundamentos de la acusación, alegando no ser fabricante porque tiene la marca cedida. Como esta actitud del señor Piedra tiene alguna similitud con la que ha adoptado en el caso del Municipio de la Habana, creemos muy oportuno que, así como ha informado la prensa, de su protesta ante el Municipio, se le informe también a los numerosos lectores de ese popular periódico, la situación que está confrontando Alquízar, en relación con el señor José L. Piedra.

«El día 18 de los corrientes, a las nueve de la mañana concurriremos nuevamente a la Secretaría del Trabajo, donde hemos de dejar demostrado que tenemos derecho a que se resuelva el asunto de acuerdo con la reivindicación que tenemos solicitada. — **José María Fernández,** Presidente de la Cámara Comerciantes e Industriales de Alquízar; **José M. Fernández,** Delegado del «Comité de Defensa».

Solicitan operarios

Los propietarios de la fábrica de galletas «La Balear», de esta capital, han solicitado de la Secretaría del Trabajo, un maestro hornero y un maestro galletero, de nacionalidad cubana, para darles trabajo inmediatamente.

AL VIVAC

Los vigilantes 663, I Camiña y 1505, A. Dora, de la Cuarta Estación, arrestaron a Manuel Laplacé Concepción, de Marqués de la Torre 77, por encontrarse reclamado por el señor Juez Correccional de la Sección Cuarta, en Causa 2531-32, por hurto, por lo que fué remitido al Vivac a disposición de dicha autoridad.

POR UN OMNIBUS

En el Hospital Calixto García fué asistido de lesiones menos graves, Rolando Rodríguez Izquierdo, de 17 años y del barrio Isla de Pinos, que sufrió al ser alcanzado por el ómnibus 57,219 que guiaba Manuel Torres, de Cerro 532.

RECLAMADO

El teniente Israel Encinosa, de la Cuarta Estación, arrestó a Cándido Sar Llanes, de Callejón de Méndez 16, por encontrarse reclamado por el señor Juez Correccional de la Tercera Sección en causa 1264-33, por hurto.

CAIDA

Dolores Torres Fernández, de 71 años, y de Josefina 20, sufrió lesiones graves al resbalar y caer al pavimento en su domicilio.

M.E.C.D. 2016

SECCION 1

TELEFONOS:
Quejas M-7911
A. Clasificados . M-7915

DIARIO DE LA MARINA

TELEFONOS:
Dirección A-3277
Jefe Redacción . M-1287
Sección de Sports M-7912

SECCION 2

AÑO CV — EL PERIODICO MAS ANTIGUO DE CUBA — LA HABANA, MIERCOLES, 17 DE FEBRERO DE 1937 — ACOGIDO A LA FRANQUICIA POSTAL — PAGINA TRECE

LA ACTUALIDAD

Más cartas españolas

Hemos de agregar otras cartas más a las escritas por familiares y amigos de los valerosos soldados que están luchando en los diversos frentes de la España nueva y a las que los cruzados dirigen desde allí a sus padres o parientes. Cuéntanse entre ellas la que la señora Corona González envía desde Río Janeiro a su primo Don Celso González, Administrador del DIARIO DE LA MARINA, con fragmentos adjuntos de otras cartas que ella ha recibido desde España.

Todas ratifican aquel patriotismo heroico, aquella devoción ferviente por la causa de la reconquista española y aquella aversión irresistible a la peste comunista que transpiran las que hemos ido publicando en estas sección. Y confirman dichas cartas, también, la generosa y bizarra contribución que las familias gallegas han dado a la España nacionalista.

Vamos a entresacar, tal como están escritos, algunos párrafos de cada una de las cartas aludidas.

Dice la señora Corona González:

«Nuestra familia se porta a las mil maravillas en la salvación de nuestra querida España, tenemos varios héroes, luchando como voluntarios, en los diversos frentes; de Elisita está Pepito en el frente de Oviedo y Camilo en el «Crucero Baleares». De mi hermano Gerardo está el mayor que tiene 16 años en el «Crucero Canarias», estuvo preso y se salvó milagrosamente, y otro de 15 que ya estuvo en el frente de San Sebastián y en el de Huesca, el mayor se llama Luis y el otro Adolfo».

De una carta dirigida desde Burgos a la Rvda. Madre María de San Fernando, residente en Río Janeiro, por el abogado Don Amancio Blanco Díez, que ha figurado señaladamente en la política española:

«Ana María y Miguel Angel, mis dos chicos, son, como supones, los dos «Flechas» y, con sus uniformes azules, desfilan por las calles en marcha, ya iniciada hacia una España grande y libre...

«El movimiento salvador de nuestra patria prosigue su ruta gloriosa. Si a algunos resulta recorrida con lentitud, es porque no se dan cuenta de que estamos luchando no sólo con nuestros compatriotas marxistas, sino también contra toda la hez de las grandes ciudades europeas alentadas y ayudadas por Rusia y la judería universal.

«No me extraña que las noticias ahí llegadas sean, en su mayor parte, tendenciosas o falsas, teniendo en cuenta que el Comité Secreto Israelita que gobierna al pueblo judío distribuido por el mundo, es el dueño de muchos periódicos de gran circulación de tipo aparentemente burgués; pero lo cierto es que la España roja es teatro de las más horribles salvajadas mientras que en la España azul se vive dentro del máximo respeto a la vida, hacienda y creencias de todos. En manos del Gobierno nacionalista de Franco está la mayor parte de España y no tardará mucho tiempo en que lo esté toda».

De una carta de la cuñada de la señora Corona González:

«Luis (sobrino suyo) está lleno de entusiasmo defendiendo a su Dios y a su Patria.

«Madrid sigue lo mismo: se han pasado a los nuestros muchos de los que había en Madrid: algunos están presos en Valladolid; otros en los frentes; todos dicen que en Madrid no hay ni diez españoles, todos son extranjeros de la peor canalla que tiene el mundo...

«Se ensancha el corazón cuando los soldaditos llenos de entusiasmo y optimismo con alegría dicen que van a defender el honor de la mujer española, que esos esclavos de Rusia, querían mancillar, pero como con Dios nadie puede, su completa derrota es inminente, y nuestra victoria la cantarán banderas victoriosas al paso alegre de la paz y tendremos la España una, grande y libre que ambicionamos».

A bordo del vapor «Canarias», escribe el mencionado Luis, a sus padres:

«De nuestros hechos, ni una palabra os digo; si el mando las publica, os enteraréis; nuestra labor es callar y esperar a que el alto mando haga lo conveniente para la buena marcha de futuras operaciones navales...

«Algunos hombres son injustos, es verdad; pero es un hecho de que la presente y transitoria vida es un valle de lágrimas, es un constante sacrificio que hay que pasar con alegría, ímpetu, paciencia y buena voluntad, siendo más felices cuantos más contratiempos haya».

Este mismo espíritu de españolismo abnegado y devoto y de ardiente fe, unge y enciende las otras cartas que la referida señora Corona González envía a Don Celso. Son irresistible y prodigiosamente contagiosos ese fervor patriótico y esa noble dejación ante la defensa de su causa.

León ICHASO

En Boston sienten gran curiosidad por lo de España

El entusiasmo comunista por el triunfo de los rojos en la guerra civil hispana

BOSTON, febrero 16. (AP). — La guerra civil en España ha creado, al parecer, un gran interés por la historia, la literatura y el arte español.

Los funcionarios del Museo de Bellas Artes de Boston, dijeron esta noche que muchas personas muestran ahora gran interés por conocer las cosas producidas por ese pueblo durante muchos siglos.

Las galerías del Museo se han convertido en una exhibición de arte español con el objeto de satisfacer las demandas que se reciben constantemente.

Alvarez del Vayo confiesa que los comunistas son los que más entusiasmos demuestran por el triunfo del gobierno rojo

NUEVA YORK, febrero 16. (AP). —Los comunistas españoles «acusan actualmente el mayor entusiasmo en defensa de la República» contra los nacionalistas, declara el Ministro de Estado del Gobierno de Valencia, señor Alvarez del Vayo, al cuestionario que le envió por cable Roy W. Howard, Director del «New York World Telegram».

El gobierno ha demostrado «una mayor tendencia izquierdista» durante la guerra civil que el gabinete que se formó después de las elecciones de febrero de 1936, agrega del Vayo.

Añade: «Esto no presupone que de un triunfo de la España gobernista surja un estado proletario».

EL MUNDO ENTERO-DICE FRANCO-NOS DEBERA GRATITUD POR HABER LIBRADO A LA CIVILIZACION DE SU PEOR ENEMIGO: LA BARBARIE DEL COMUNISMO

PREDICEN EN LONDRES EL PROXIMO FIN DE LA RESISTENCIA ROJA EN ESPAÑA Y DAN POR SEGURO EL TRIUNFO DE FRANCO

Los informes recibidos en centros oficiales indican que la guerra se acabará más pronto de lo esperado

Basan esas suposiciones en que Rusia no puede ya prestar ayuda, por ser más difícil cada día la llegada a la España roja de armas y víveres, y en la repatriación de voluntarios

LONDRES, febrero 16. (The N. Y. Herald Tribune). — Por Jack BEALL.—Los círculos oficiales y diplomáticos de aquí están de acuerdo en que Italia y Alemania aceptaron ayer de manera definitiva, el plan de control de embarque a España, efectivo desde el 6 de marzo, no tanto por la actitud amenazadora del Embajador francés aquí, Charles Corbin, sino por estimar que con los voluntarios que han desembarcado en España últimamente, el triunfo del general Franco está asegurado.

Mientras tanto, los informes que llegan a esos mismos centros indican que el conflicto español terminará más pronto de lo que se estimaba aquí hace unos cuantos días.

De más importancia aún son las noticias que se han recibido hoy de la propia España. El Gobierno inglés ha recibido de sus agentes consulares y diplomáticos en Valencia, Barcelona y otra ciudad aún en poder del Gobierno republicano, informes que evidencian un próximo y rápido colapso en la resistencia izquierdista.

Se hace cada vez más difícil la ayuda

Uno de los principales factores es el desvanecimiento de la ayuda rusa. De acuerdo con estos informes cada vez es más difícil la llegada de cargamentos y material de guerra a puertos republicanos españoles. Las fuerzas gobiernistas tienen que depender del escaso material que puede introducirse por la frontera francesa.

De más importancia aún en el colapso de la resistencia leal es el hecho de las brigadas internacionales, que actualmente forman la base de resistencia de la República y que han sido utilizadas sin descanso en los puntos más peligrosos, están demostrando indicios de aflojamiento.

El número de hombres que están demandando repatriación, ya por estar cansados de luchar en batallas que aparentemente no tienen fin o por temer la suerte que correrán de caer en manos del enemigo, es mayor cada día. Los Consulados franceses están repatriando a tales hombres a razón de cincuenta por día.

Destruyen los pasaportes de los voluntarios

Y esto no obstante el hecho de que las autoridades republicanas al destruir los pasaportes de voluntarios tratan de hacer imposible que ellos obtengan ayuda consular. El Gobierno inglés ha recibido confirmación de un incidente ocurrido la semana pasada en Valencia cuando doscientos voluntarios extranjeros reclutados para custodiar los ministerios republicanos se unieron en negarse a servir, demandando su repatriación. De acuerdo con los informes recibidos por el Gobierno inglés, los hombres fueron confinados en sus barracas y el Cónsul General francés tuvo gran dificultad en obtener la liberación de ellos.

Ha llegado a Buenos Aires, en compañía de su esposa, el periodista español señor Pedro Massa, ganador de los premios «Mariano de Cavia» y «Luca de Tena», en los años 1934 y 1935, consistentes cada uno en cinco mil pesetas. La trágica situación porque atraviesa España ha empujado al señor Massa, como a tantos otros intelectuales, al otro lado del Océano. Massa se propone establecer una casa editorial en la capital de la Argentina.

Con fuego de ametralladoras, los nacionalistas impiden en Arganda el paso de camiones hacia Madrid

Solamente pueden cruzar por la carretera de Madrid a Valencia los correos oficiales montados en motocicletas, teniendo los convoyes que dar un rodeo de consideración

ARGANDA, febrero 16. (AP.)—Los milicianos rojos seguían esta noche en la carretera Madrid-Valencia, siendo blanco de las ametralladoras de los nacionalistas que dominan las alturas a lo largo del río Jarama.

Los correos del Gobierno, en motocicletas, se aventuran a cruzar bajo el fuego de las ametralladoras del enemigo por el puente de Arganda, sobre la carretera, a unas diez millas al sudeste de Madrid, pero el resto del tráfico está paralizado y se hace por los caminos del norte.

Los funcionarios del Gobierno dicen que la carretera, salvo que hay que dar un gran rodeo, está abierta

Los nacionalistas aseguraron el 6 de este mes que habían cortado la carretera de Madrid a Valencia, principal arteria que pone en comunicación a Madrid con la sede del Gobierno.

Camiones con paisanos de Madrid corren por la parte abierta de la carretera hasta la costa. Los ocupantes pueden oír con facilidad el fuego de la artillería.

Los refuerzos del Gobierno, mientras tanto, son trasladados a las posiciones defensivas en la región a lo largo del Jarama, haciendo cada vez más difícil el avance de los nacionalistas.

Los defensores están construyendo nuevas fortificaciones detrás de sus líneas al objeto de ofrecer una ruda resistencia a cualquier intento de los nacionalistas para cruzar la carretera.

Los obreros que trabajan en la poco usada carretera actualmente, están atentos al cielo para prevenirse contra cualquier ataque de la aviación nacionalista.

En algunos de los montes de retaguardia, los milicianos se dedican a instalar líneas telefónicas de campaña, deteniéndose en ocasiones para charlar con los sudorosos campesinos que trabajan en la construcción de fortificaciones de piedra sobre las nuevas trincheras.

La población de este pueblo ha recibido sin protesta la situación en que se halla. Excepto la presencia de los soldados por las calles, parece que ha cambiado poco el pueblo.

Los niños juegan en las calles, las mujeres tienden la ropa que han lavado, los viejos fuman en los umbrales y todo el mundo parece resignado con su suerte.

La proclama del general Miaja es un llamamiento desesperado a los milicianos para que se sacrifiquen

Los rojos, ante la inminencia de la derrota definitiva claman por el mando supremo, la depuración del Ejército, el servicio militar obligatorio y la más rígida disciplina

MADRID, febrero 16. (H.T.)—He aquí el texto de la proclama dictada por el general Miaja:

«Milicianos y madrileños ha llegado la hora en que cada uno debe ocupar su puesto para defender la capital, nuestra capital, la capital de todos los buenos españoles. Los que están tratando de capturarla no son españoles, representan la coalición extranjera carente de ideales.

«El momento es grave pero no desesperado: no debemos tener excesiva confianza. Los traidores han recibido refuerzos de sus aliados y tratan de consumar su obra cortando nuestras comunicaciones para hacer difícil alimentar al pueblo de Madrid.

«Yo les pido a todos los españoles republicanos que están conmigo que hagan este esfuerzo supremo, y traten de vencer como ya han demostrado que saben vencer.

«Yo sé hasta dónde se han sacrificado y hasta dónde son capaces de sacrificarse, ya que han pasado días de ruda prueba y lo han demostrado. Deben estar preparados en los críticos días que se avecinan no sólo a rechazar al enemigo sino para atacarlo cuando se disponga a huir.

«Yo les pido que en estos momentos tengan tan sólo una idea grabada en la mente: Madrid. Madrid que no puede ser conquistado por el fascismo». La población civil debe estar en todo momento dispuesta a saber cómo honrar a las tropas que defienden la capital contra las hordas fascistas. Yo sé que ya el abastecimiento de víveres no es normal, pero debemos hacer sacrificios para que el triunfo sea rápido. Para concluir, que el lema del Ejército sea: «Adelante, adelante» y el de la población civil: «Sacrificio, sacrificio».

La prensa madrileña aplaude tanto esta proclama de Miaja como el discurso pronunciado en Valencia por Alvarez del Vayo. El diario «Mundo Obrero» exige una purificación de la estructura militar, añadiendo: «La organización organizada por la UGT en Valencia es clara demostración de lo que demanda el pueblo español. Es necesario que el Gobierno corte de raíz la indisciplina y que los que no obedezcan sus órdenes sean encarcelados y aun ejecutados, sean quienes sean o encuéntrense donde se encuentren.

«El pueblo español exige un verdadero mando supremo, el servicio militar obligatorio y una drástica purificación del Ejército para que no se nos pueda clavar el puñal en la espalda y para que entre los jefes, especialmente los altos jefes, no se puedan infiltrar los traidores».

Dr. ROSATI
DENTISTA
O-Reilly 67 — Tel. A 9422

Hubo tranquilidad en el frente de los nacionalistas

Desde Valencia informan que fué rechazado un ataque hecho en Lopera

TALAVERA DE LA REINA, febrero 16. (AP.)—En el cuartel general nacionalista se informó hoy que excepto algún fuego de artillería en la mayoría de los sectores de Madrid, reinó tranquilidad.

Las tropas nacionalistas descansaron durante ese período de inactividad.

El Gobierno de Valencia dice que los rojos rechazaron un ataque de los nacionalistas sitiados en Lopera.

VALENCIA, febrero 16.—El Gobierno ha dado un comunicado a la prensa en que dice que los nacionalistas sitiados en Lopera, a 22 millas al noroeste de Jaén, Sur de España, fueron rechazados cuando intentaron romper el cordón de tropas establecido por el Gobierno.

El comunicado agrega que los nacionalistas no lograron sus propósitos a pesar de la ayuda de los aeroplanos, que bombardearon y ametrallaron las líneas socialistas.

Agrega que los aviadores rojos han bombardeado las concentraciones nacionalistas en Motril, a unas 50 millas al este de Málaga, en la costa sudeste del Mediterráneo.

EXIJA el Suplemento en ROTOGRABADO con esta EDICION

SORTEO EXTRAORDINARIO
Febrero 24
A Beneficio de la CRUZ ROJA
27,000 Billetes, 1830 Premios:
1er Premio: $200,000
PRECIOS ESPECIALES A REVENDEDORES
LA DICHOSA
Enviamos a vuelta de correo todo pedido que se nos haga:
COMPAÑIA CENTRAL
Obispo y Compostela — Teléf. A-6770 — Aptdo. 748
Habana.

«LA ESPAÑA DE HOY»

EL AGUA, LA NIEVE Y EL VIENTO EN LOS FRENTES DE BATALLA

Las cataratas de agua que se han abierto sobre la América del Norte y sobre casi toda Europa, no han perdonado a España. Desde hace varios días, diluvia de tal suerte sobre los frentes de batalla que los caminos, los campamentos, las trincheras, los puentes, los parapetos parece que van a desaparecer bajo los efectos de una tremenda inundación.

El viento y las tormentas de agua son de tal violencia en el Estrecho de Gibraltar que durante dos días ha quedado rota la comunicación entre España y Marruecos, así como entre el territorio peninsular y las islas Canarias. Los barcos se vieron obligados a refugiarse, como pudieron, en los puertos de Gibraltar, Ceuta, Tánger y Cádiz, y aún no se atreven a seguir viaje.

En el frente de Madrid, los soldados que están delante de la capital vienen soportando una semana de lluvias torrenciales que, a última hora, se han transformado en ventiscas violentísimas, acompañadas de un viento huracanado. La única operación que el Mando ha podido ordenar, aprovechando unas cuantas horas de calma en la tormenta, es la del envolvimiento de Aranjuez, mediante la toma de la Cuesta de la Reina y del pueblo de Ciempozuelos, donde las milicias rojas han sufrido un golpe rudísimo. Todos los demás planes militares respecto de Madrid están en suspenso. Es opinión general—y hasta se insinúa así en los periódicos—que apenas desaparezcan, o al menos se atenúen los fenómenos atmosféricos a que aludo, tendremos muy importantes y, desde luego, muy gratas sorpresas. ¿Cuáles? Nadie lo dice: y aun suponiendo que yo pudiera conocer una parte del plan militar, claro es que no lo comunicaría.

Todos los corresponsales del frente están de acuerdo en que los preparativos hechos, desde hace dos semanas, sobre el frente de Madrid, son muy grandes: contrastaba, hace unos días, la obligada calma de las líneas de vanguardia, con la actividad incesante de la retaguardia, en la cual, pese al mal tiempo, ingenieros, artilleros y transportes militares, no han dejado de trabajar ni un solo instante.

En la retaguardia de la España nacional, el optimismo es rotundo. Todos nos hallamos como envueltos en la sensación de vivir la víspera de sucesos, no diré que decisivos, pero sí transcendentales. Los rojos, que acusan una grave inquietud y un positivo desconcierto ante el secreto de los planes de Franco, han contraatacado violentísimamente en el curso de los últimos quince días, tratando de encontrar el punto débil o crítico del frente nacional: contraatacaron primeramente en las Rozas y en Majadahonda, sin lograr otra cosa que estrellarse contra los legionarios y regulares; contraatacaron después en la Ciudad Universitaria, sobre pequeñas posiciones del Parque del Oeste; llevaron más tarde su contraataque al pueblo de Villaverde; hicieron, por fin, su esfuerzo máximo, sobre el Cerro de los Angeles... En todas las partes han sido aplastados por la defensa del Ejército. El «fiasco» del Cerro de los Angeles resultó tan importante que, a partir de aquel instante, no han tenido veleidades de repetir sus maniobras inútiles de contraataque. Y apenas habían salido del estupor de esos fracasos cuando una columna nacional, preparada durante la noche, atacó la Cuesta de la Reina y Ciempozuelos, envolviendo prácticamente la ciudad de Aranjuez.

Todo esto, sin embargo, no han sido más que amagos, fintas, tanteos, rectificaciones de línea, mejoras de posición, para las tropas de Franco. La operación importante es la que se hará apenas el viento el agua y la nieve permitan mover el material y las unidades de combate. Todo el frente de Madrid es, actualmente, un inmenso fangal, donde nada ni nadie puede apenas moverse. Por supuesto, los aviones permanecen tranquilos en sus hangares, sin arriesgarse a las habituales maniobras de bombardeo y de reconocimiento.

Hoy, 28 de enero, comunican los corresponsales, que se inicia, dentro del área de la provincia de Madrid, cierta mejoría del tiempo. La nieve está reducida a la sierra, llueve menos y se amengua la violencia del viento. Es casi seguro que esta mejoría persistirá y que dentro de pocos días, los caminos, los campos y los parapetos estarán secos. Para entonces—se nos dice—tienen que prepararse los rojos. Hay corresponsal, nada fantasioso, por cierto, que escribe: —«El fruto está completamente maduro y a punto de caer».

Los generales rusos de Valencia y de Madrid se han reunido en conferencia extraordinaria a fin de estudiar con detenimiento la situación del Ejército rojo. De Barcelona llegaron el cónsul Avseenko y tres generales; de Madrid, Kleber, Chestanoff y otros dos jefes; les presidió Rosemberg, verdadero dictador de la España roja.

Informaciones dignas de crédito comunican que Kleber ve con gran intranquilidad la situación de Madrid, pese a las enormes cantidades de material que allí se han acumulado, y a la cifra, excepcionalmente alta, de milicianos que los rusos han armado y organizado. El cerco de Madrid se aprieta por instantes. Pudiera llegar una hora en que lo más temible para los rojos no sea el asalto de la ciudad por parte de las tropas de Franco, sino el rigor de un sitio tan estrecho que ni los propios milicianos, los privilegados de la hora, tengan qué llevarse a la boca.

Pronto vamos a salir de dudas, y pronto también se podrán hacer pronósticos serios sobre el desarrollo de la campaña en el centro del territorio nacional. Técnica española y técnica rusa se disponen a chocar en un encuentro de importancia suma. De antemano se puede asegurar que la técnica española será la triunfadora. La tradición gloriosa de toda la campaña, no sólo no quedará desmentida en las jornadas próximas, sino que se confirmará de un modo excepcionalmente brillante.

Manuel AZNAR

Enero 28-1937

Oficialmente se dice que la brigada internacional ha sido destruída y que su jefe, Kleber, cayó en Málaga

Sabiendo que Madrid será tomada en breve, el Generalísimo Franco ha dispuesto que se eviten los bombardeos directos en lo sucesivo, con el objeto de evitar su total destrucción

(Por Antonio de Ripoll
(Corresponsal Especial de
DIARIO DE LA MARINA

AFUERAS DE MADRID, febrero 16. (Exclusivo).—Las arrojadas embestidas de las tropas contra las turbas rojas al Sur y sudeste de Madrid, han convencido a los jefes que Madrid está ya lo suficientemente «ablandado» para el ataque final. Conocedores de que la ciudad será tomada en breve, el Generalísimo Franco ha dado órdenes de evitar los bombardeos directos de la ciudad en lo sucesivo.

«Tal vez la tercera parte de Madrid, ha sido destruída por nuestra heroica aviación —dice una orden de Salamanca. «Como dentro de muy pocos días nuestras bravas tropas entrarán en Madrid, es preferible el evitar nuevas destrucciones de edificios».

La toma de Málaga da un cariz completamente nuevo a la contienda y Franco ha dicho que las tropas que tan brillantemente se condujeron en Andalucía vendrán a cooperar en la toma de Madrid. «En tres días de acción brillante nuestras tropas ocuparon toda la provincia comunista de Málaga», dice el comunicado oficial de Salamanca, firmado por el General Franco.

«Hemos tomado una cantidad enorme de material de guerra: cañones, ametralladoras, buques de guerra, buques mercantes y millares de prisioneros. Los cobardes comunistas asesinaron a millares de paisanos en Málaga. El patriotismo que inspiró la brillante acción de Málaga deberá inspirar a las tropas que luchan en Madrid.

«En Málaga el gobierno rojo había reconcentrado todo lo mejor que tenía en material de guerra y soldados. Naturalmente, su caída en nuestras manos, con tan escasa resistencia, desmoraliza por completo al gobierno rojo. Era allí donde tenían sus principales almacenes para suplir al resto de la España que todavía dominan. Hoy Málaga, en nuestras manos, representa un puerto cercano a Ceuta, de fácil acceso a nuestros aprovisionamientos y tropas leales. La toma de Málaga es el prefacio de la toma de Madrid.

«La caída de Madrid será en breve. Será mucho antes de lo que esperábamos. Y con la caída de Madrid se desmoronará la resistencia marxista. Su debilidad y su desorden han convencido a las pocas naciones que todavía insistían en querer ayudarlos, de que es perder el tiempo el tratar de ayudar a un gobierno difunto. Francia los abandonó hace meses; ahora Rusia los ha abandonado. Ningún país quiere cuentas con un gobierno fracasado. Nuestra escuadra los tiene bloqueados en todas partes y no solamente no tienen medios de adquirir material de guerra; sino que tampoco pueden obtener alimentos, porque ni un solo vapor puede entrar en sus puertos.

«Hemos combatido y estamos combatiendo contra la anarquía y el desorden. Estamos empeñados en el renacimiento social, moral y económico de España y al suprimir el comunismo en España lo habremos hecho también en todo el mundo.

«El mundo entero nos deberá gratitud eterna por haber librado a la civilización de su peor enemigo: la barbarie del comunismo».

El manifiesto del Generalísimo fué muy bien recibido por los soldados, y sus oficiales. Ya aquí no se tiene duda que Madrid se rendirá en breve y la promesa del Generalísimo de que las tropas que conquistaron Málaga, vendrán a Madrid, hacen creer que el fin de la lucha en este sector está próximo.

Se sabe, por los prisioneros, que la llamada brigada internacional de Madrid, ha sido destruída. Su jefe, el General Kleber, cayó en Málaga, se ha dicho oficialmente aquí. Los otros oficiales se han alejado de Madrid desanimados ante las constantes derrotas a que se les ha sometido.

El Quinto Regimiento que era lo que más se parecía a un ejército entre el conglomerado de turbas que insisten en resistir, ha sido aniquilado. Hoy no se ve cohesión en la defensa. Con el final del cerco que se practica en estos días, gracias a nuestros avances por el sudeste y hasta Guadalajara, Madrid no tendrá otro remedio que rendirse, o morir de hambre.

En el norte, nuestras posiciones en el Pardo, se han extendido, y se ha dicho que hay avanzadillas en Fuencarral.

DICEN QUE EL AVION QUE ATACO A DOS BARCOS DE INGLATERRA ERA «BLANCO»

VALETTA, Malta, febrero 16. AP. Se ha manifestado extraoficialmente en esta base naval británica que el aeroplano que bombardeó a dos destroyers británicos frente a la costa de Argelia el sábado pasado llevaban claramente los colores del cuerpo aéreo de los nacionalistas españoles.

El avión, según estos informes, dejó caer cuatro bombas durante su encuentro con el «Havock» y el «Gypsy». Una de ellas cayó a 250 yardas del «Havock» y otra a estribor del «Gypsy».

UNGUENTO MONESIA
INFALIBLE PARA CURAR LLAGAS, ULCERAS, PANADIZOS, SIETE CUEROS, UÑEROS, GOLONDRINOS, TIÑA, LOBANILLOS &

En Filandia han elegido ayer un nuevo presidente

El anciano Svinhuvud ha sido sustituído en dicho cargo por Kyosti Kallio

HELSINGFORS, Finlandia, febrero 16.— (AP).—Kyiosti Kallio fué elegido presidente de este pequeño país, pero su esposa ha manifestado que no vivirá en el Palacio Presidencial.

La esposa se encuentra muy atareada atendiendo a una finca de Kallio que ha administrado por espacio de muchos años, mientras su esposo se dedicaba a la política.

Kallio, primer Ministro de Finlandia desde el 6 de Octubre de 1936, renunciará a ese puesto para tomar posesión de la primera magistratura.

Los 300 miembros del Colegio Electoral eligieron a Kallio para suceder al Presidente Pehr Evind Svinhufvud, de 75 años, en la segunda votación, después que el ex presidente Kaarlo Juho Stahlberg perdió la mayoría por un voto en la primera votación.

Tan pronto como Kallio ocupe la presidencia se formará nuevo gabinete, pero se cree que la elección de hoy no tendrá repercusiones políticas.

La composición de los cuerpos de combate en España

En la España ensangrentada se ven ejércitos de un país en guerra sin ejércitos

(Cortesía de «Il Popolo», de Milán). Por LUIGI BARZINI

—I—

TALAVERA DE LA REINA, España. (Exclusivo). — Aquí estoy: en la España ensagrentada, donde se ven ejércitos en un país en guerra y sin ejércitos.

Lo curioso de esta guerra es que no se ven soldados. Llegamos aquí con el propósito de escribir sobre aquellos soldados españoles que abundaban en las guarniciones de las ciudades peninsulares; que hacían ejercicios todas las mañanas en las plazas de armas, y que los domingos se paseaban orondos con el característico kepis alto delante y bajo detrás.

Al iniciarse el conflicto, las viejas formaciones permanentes militares de España no se alinearon ni en un bando ni en otro. No había grandes ejércitos. El comienzo de la guerra coincidió con la desintegración del Ejército regular metropolitano.

Distribuídas las armas a las turbas de los partidos revolucionarios, el Gobierno español comenzó las hostilidades con los asaltos de los cuarteles y el asesinato de los jefes y oficiales, dondequiera que pudo hacerlo. La pulverización del Ejército ha constituído el primer acto de la guerra.

TROPAS DE FORTUNA

Por esto nosotros hoy vemos en línea, de una parte y de la otra, tropas de excepciones; formaciones de la fortuna; milicias extraordinarias; organizaciones de combatimiento más o menos improvisadas y heterogéneas, que nada tienen que ver con los antiguos regimientos, de los cuales se han perdido hasta los nombres.

Entre tanto, una pequeña parte de las fuerzas armadas de la España quedaban intactas porque estaban allende los mares: en un mundo inaccesible e incontaminable por la feroz locura bolshevique. Era el Ejército colonial que Franco había organizado en Marruecos y con el cual había bencido la guerra del Riff.

Para llevar a cabo su movimiento, en el momento de la revolución, no había otro cuerpo sólido, activo con que acabar con la marea de la anarquía y de los horrores que amenazaban cubrir a toda España, que aquel núcleo ardoroso y leal de banderas y de tabores que se había batido con gloria sobre las ásperas mesetas de la altiplanicie africana. Y Franco lanzó a la reconquista de su patria ese cuerpo reducido, pero invencible que ha servido de base para la reconstrucción de un ejército cosmopolita.

He aquí el bor qué los árabes, marroquíes y legionarios del Tercio Extranjero constituyen la masa de ataque en una guerra española, exquisitamente nacionalista. Era preciso que fueran ellos, o la España inerme estaba perdida. Sin ellos, la población anti-bolshevique hubiera sido carne de cañón. Así el Africa ha suplido la primera defensa urgente de la civilización europea, en España. Estamos frente a un momento histórico extraordinario.

«ESTA ES LA GUERRA DE DIOS...»

Todo esto confiere a la guerra aspectos inesperados y extraños. En la mañana, apenas ha despuntado el alba, sobre las primeras líneas se ven tal vez hombres que parecen salir de la tierra y, con los brazos en alto, hacen gestos misteriosos y lentos. Son árabes que, antes de entrar en sus trincheras, dicen sus preces, mirando hacia el levante. Si este lugar tuviera memoria, se acordaría, sin duda, de haber visto las mismas genuflexiones hace seis o siete siglos. Los moros han acudido a defender un patrimonio de gloria española.

Un cabo marroquí, solemne en su chamarra verde, la cabeza envuelta en un turbante rojo, ha dicho:

«Esta es la guerra de Dios».

—¿Por qué? —le preguntamos.

«Porque combatimos a los enemigos de la religión y de Dios. Los que hoy son contra los cristianos, mañana lo serán contra los mahometanos si no se les extermina antes.»

Esta creencia ha producido la alianza religioso en esta gente enigmática.

El grito de sus asaltos es una inmensa, potente, interminable cantilena; un coro paboroso, monótono, altísimo, como el ruído del viento. Gritan la invocación de Alá.

—Alá—ilalá—Alá...

Oído desde lejos parece que gritasen un «Alalá» continuo. Combaten, pues, por su fe.

Pero no es raro ver oscilar en las chamarras de los marroquíes, sobre la media luna y la estrella de Mahoma, recamada de lana amarilla, un pequeño crucifijo de metal y medallas de santos. No es esto una señal de conversión o de devoción. Es una señal de reconciliación. Y, sobre todo, es un acto de prudencia al arrostrar la muerte.

Viendo cruces y símbolos sagrados sobre los pechos de los españoles, los árabes se han persuadido de que esos símbolos se llevan como protección contra las balas enemigas. Creen en la virtud mágica de los amuletos. El Dios de los cristianos hará esquivar el plomo de las cruces. ¿Por qué, si están en tierra cristiana, no hará lo mismo con ellos aunque las cruces sean portadas por los islamitas que se baten por El?

GUERREROS MARROQUIES

Los oficiales que los conducen, españoles, son objeto de una devoción profunda de parte de los árabes. Las tropas marroquíes se postran junto al cuerpo de un oficial herido, se arrodillan, besan la orla de la manta en que ha sido envuelto. Luego van hacia el fuego. Hay algo de místico, de ritual en todo lo que hacen. Estos son disciplinados, respetuosos, ordenados, humildes en medio del pueblo español, en las ciudades de la retaguardia. No se puede adivinar qué cosa esperan encontrar aquí. Sobre el campo de batalla, adquieren la consciencia de expertos en su labor. Allá están en su elemento. Tienen el instinto de la guerra porque son cazadores por naturaleza y la caza es como la guerra: requiere el mismo instinto.

Estudian los hábitos del enemigo como pudieran estudiar los hábitos de un venado. Saben cómo atacarlo; prevén lo que el otro hará, adivinan dónde han sido apostadas las ametralladoras y se disponen tácitamente en el modo más oportuno. Obedecen a sus jefes, pero a su manera. Su guardia vigila más lejos que el cañoneo y atacan, de un modo o de otro, según les aconseje su criterio.

No ha sido sólo el Marruecos español el que ha suplido estas tropas voluntarias. Muchos de ellos han venido del Marruecos francés. Se ven los tipos pálidos, tipos semíticos de la planicie del Sebú, negros del Sud, rifeños de rostro moreno, berberiscos, de cabello color de tabaco. La guerra a los «perros comunistas» es popular en todo Marruecos.

Vale la pena preguntarse qué consecuencias podrá tener sobre el pensamiento y sobre el espíritu de esta gente africana, el haber combatido en tierra europea. ¿Qué orgullo podrá despertar? ¿Qué aspiraciones podrán nacer? Es difícil contestar. Es probable que los efectos morales de la guerra no asuman en los árabes un despertamiento nacional y un antagonismo de razas. Por lo menos mientras que su mentalidad de raza permanezca tal cual es.

Ellos viven en el siglo décimo, y no razonan como nosotros. No tienen el concepto político que traspasa los umbrales de la tribu, y no aciertan a comprender la organización social que no es patriarcal. Viven como lo prescribe el Corán. Por un caballo perdido o por un corso robado hacen la guerra a la tribu vecina. La idea nacional no convive en sus mentes.

Son nómadas en su mayor parte y no tienen el concepto de la patria que empieza a nacer cuando uno se detiene en un punto a fundar hogar. Son guerreros a fuerza de combatir unos contra otros. Siguen al jefe y no al ideal. Cierto, un jefe de ideas ambiciosas capaz de organizar grandes núcleos, un hombre de acción, ingenioso, moderno, suplido de medios, podría transformar en una potencia este mundo primitivo de pastores-soldados.

(Prohibida la reproducción).

Mañana: «Los legionarios del Tercio»

PROMULGADA LA AMNISTIA

ROMA, febrero 16 (AP).—Se promulgó hoy la amnistía concedida con motivo del nacimiento del hijo del príncipe heredero; están comprendidos en ella los condenados por delitos, pero excluídos los que estén presos por actos contra la «integridad racial», aborto, espionaje, venta de narcóticos, especulación con los víveres, especuladores de valores, etc.

LLEGO GOERING

VARSOVIA, febrero 16. (AP).—Hoy llegó aesta ciudad el general Goering, al cual se le destinó una fuerte escolta de policía.

¡ACABA DE PUBLICARSE EL ULTIMO TOMO DE LA MONUMENTAL OBRA!
CODIGO CIVIL
Concordado con la LEGISLACION NACIONAL del mismo hasta la fecha de publicación de cada tomo y con la JURISPRUDENCIA desde el 20 de Abril de 1899 hasta el 24 de Diciembre de 1933. Recopilado, ordenado y anotado por el doctor
EDUARDO R. NUNEZ Y NUNEZ
Tomo X.—Capítulos III y IV del Título XV y Títulos XVI al XVIII del Libro Cuarto. DE LOS CONTRATOS, PRELACION Y PRESCRIPCION. Artículos 1874 al 1976 y Disposiciones Transitorias y Adicionales. Legislación completa sobre ACCIDENTES DEL TRABAJO y sobre toda clase de MORTORIAS HIPOTECARIAS. Jurisprudencia y Notas.—446 páginas.
Puede adquirirse la obra completa o por tomos sueltos, al precio de $4.00, en rústica; $5.00, encuadrenados en media pasta y $5.50, encuadrenados en pasta española, cada uno. Se remiten al Interior mediante giro postal.
¡EN PRENSA! ¡PRONTO APARECERA!
LEY DE ENJUICIAMIENTO CIVIL
Anotada, comentada y concordada con la LEGISLACION y la JURISPRUDENCIA desde el 20 de Abril de 1899 hasta el 31 de Diciembre de 1936 y con las SENTENCIAS de la Audiencia de la Habana en los Procedimientos en que no hay Casación, por el doctor
EDUARDO R. NUÑEZ Y NUNEZ
Esta nueva e importante obra del Juez NUÑEZ, complemento magnífico de su CODIGO CIVIL, constará de cinco tomos de unas 500 a 600 páginas de nutrida lectura que se publicarán rápidamente, pues ya está en prensa el primero. Su precio será de 4 a 5 pesos cada uno, según su extensión.
SE ADMITEN SUSCRIPCIONES DESDE AHORA. SOLICITE EN SEGUIDA SU EJEMPLAR A
JESUS MONTERO, Editor, Obispo, 127. Apartado, 2541. HABANA.

M.E.C.D. 2016

DOS BUENOS JUEGOS DE BASKET SENIOR ESTA NOCHE EN EL VEDADO T. C.

EL VIERNES PELEARAN EN EL GARDEN STEELE Y RISKO POR LA FAJA DE LOS MIDDLE-WEIGHTS

DESDE EL BULL PEN

Los Dodgers de Brooklyn se deshacen del catcher Berres, enviándolo al club Louisville.—Adquieren a Brack, un outfielder que bateó .299.—Joe Mc Carty dice que Monte Pearson será el mejor pitcher de los Yankees en la próxima season

(Por PEDRO GALIANA)

Los Dodgers deben estar muy seguros de adquirir al veterano Virgil Davis, de los Reds de Cincinnati... De otro modo no se explica que hayan cedido al Louisville al joven Ray Berres, que fué el año pasado el primer catcher del club y compañero de batería de Van Mungo... Berres no fué nunca una maravilla bateando... Pero, tiraba mejor que muchos a las bases y llevaba admirablemente a los pitchers... Por esto tenía siempre prioridad sobre Babe Phelps, que es uno de esos mastodones que no saben más que descargar el cuerpo sobre la bola botándola por sobre los stands... Casey Stengel se empeñó en enseñar a catchear a Phelps y lo envió muchas veces al line up, pero, el recibir y guiar a un pitcher no es cosa que se aprenda en dos años; por eso el muchacho fracasó... El player adquirido en la transacción de Berres es un outfielder de apellido Brack, que bateó .299 para los coroneles de Louisville, el año pasado... El batting del novel player no es gran cosa, pero Grimes, que lo guió en el Louisville el año pasado, recomendó personalmente su adquisición, seguro de que ha de triunfar en el Big Show... Tony Lazzeri será el primer player de los Yanks que reporte este año a St. Petersburgh... Cuando llegue, se encontrará con Joe McCarthy, que ya se encuentra allí desde hace días... McCarthy considera a Lazzeri el segundo second-baseman de la Liga Americana, y dice que no hay mejor hombre que él fildeando rollings... Al mismo tiempo, Marse Joe afirma que Monte Pearson, uno de sus lanzadores, tendrá una mejor campaña en 1937... Joe cree que el triunfo conquistado por Pearson sobre Hubbell en la serie mundial mejorará mucho su moral... El equipo de basket ball de la Universidad de Notre Dame mantiene en su squad unos 27 hombres, siendo éste el mayor numero de atletas que un conjunto americano ha reunido en una temporada.

Jack Medica, campeón olímpico de natación, está ahora imponiendo records por Australia... En reciente meet, Jack impuso una nueva marca de 10:34:8 para los 800 metros, rebajando en 21.2 el record de Australia... Eddie Collins, mentor de los Medias Rojas de Boston, dice que la tradición está este año a favor de los Red Sox... «Ningún favorito ha ganado el pennant de la Liga Americana desde 1931»—dice Ed. Y después explica el proceso seguido... En 1932, salieron favoritos nuevamente los Atléticos, y perdieron... Los Yanks ganaron ese pennant... En 1933 salieron favoritos los Yankees y ganaron los Senadores... En 1934 salieron favoritos los Senadores y ganaron los Tigres... En 1935 todo el mundo pensó en el Cleveland y volvió a repetir el Detroit... El año pasado se pensó en el Detroit y triunfaron los Yanks... De modo que... Collins dice que la caída de los Medias Rojas se debió a que McNair y Marcum no pudieron resistir la responsabilidad de que fueron objeto... Pero estima que este año los Yanks cargaron con «esa pena»... Jack Carter, un artista de Broadway, acaba de firmar un contrato en el cual estipula que «habrá que excusarlo el día que pelee Joe Louis»... Jack Dempsey piensa inaugurar un hotel en Miami, para «explotarlo» durante el invierno, y muchos creen que esto constituye una loca aventura del ex-campeón... Bill Tilden tiene ya 44 años, pero, aún sostiene fuertes strokes para derrotar a los más notables players del presente... Entre los sportsmens que están regateando actualmente aquí hay algunos que tienen más de 65 años... Si Gehrig falla en su record de encuentros consecutivos, tendrá muy cerca de él a Gus Suhr, primera base de los Piratas... La diferencia entre ambos es sólo de 322 games.

En estos días se ha sabido que Johnny Evers y Joe Tinker, famosos por la gran combinación de doble plays que formaron en los tiempos idos, jugaron dos temporadas completas, uno al lado del otro, sin decirse tan siquiera «Hello!»... A la pregunta lanzada recientemente por un experto: «¿Qué es lo que hace grande a un coach?», Pop Warner, famoso mentor del gridiron, ha contestado: «¡Un material de primera en su equipo!» .. Y en ello no le falta razón...

Dicen por New York que el coronel Ruppert está tan malhumorado con Henri Lou Gehrig que está dispuesto a cambiarlo al Cleveland Indians por el inicialista Hal Trosky y un pitcher como Dennis Galehouse... Hablando de la forma en que los clubs tratan a los jugadores, Dazzy Vance ha dicho: «Los propietarios ofrecen siempre menos de lo que uno espera pero, no cabe duda que a la larga siempre dan más de la que cualquiera ha pensado conseguir»... El próximo sábado habrá competencias atléticas, bajo techo, en New York, y una semana después se brindará el meeting de la UAA... Vernon Gómez dice que él podrá ser «loco», pero, no lo suficiente para pitchearle a los Yankees por $10,000... Vernon tuvo un mal año en 1936, pero, a pesar de eso su record fué de 13 victorias y sólo 6 derrotas... Su sueldo fué de $20,000 y los Yankees quieren cortarle la mitad... Desde que ingreso en el New York al presente, Vernon ha hecho más de $98,000 y no cree que deba recibir sólo $10,000 por la próxima season... Sus sueldos han ido subiendo en esta forma: 1930, $5 000; 1931, $6,500; 1932, $8,000; 1933, 12,500; 1934, $12,500; 1935, $20,000, y 1936, $20,000...

Cuando los fanáticos vean a los Giants y Cardenales en acción, en los encuentros que tienen señalados para el Stadium de «La Tropical» los días 13 y 14 de marzo, no deben esperar que esos dos grandes conjuntos les ofrezcan una exhibición de serie mundial... No debe olvidarse que ambos estarán haciendo sus ejercicios de la primavera... Pero, puede apostarse cualquier cosa que los dos ofrecerán una de las mejores exhibiciones de base ball grande que se han visto en Cuba... Los Giants emplearán a Carlo Hubbell y a Hal Schumacher en esos dos games... Los Cardenales han prometido traer a Dizzy Dean perfectamente firmado y a Lonnie Warneke... Los fans, incidentalmente, están haciendo comparaciones de los jugadores de uno y otro conjunto, y todo el mundo habla de la superioridad de cada squad... Nosotros seguimos afirmando que los Cardenales son superiores en todos los departamentos... Dick Bartell es bueno, pero, Leo Durocher juega con más limpieza y cubre más terreno... Whitehead luce superior a Stuart Martin, a la defensiva, pero, el Cardenal batea más... Johnny Mize es mejor que Sambo Leslie y McCarthy... Gutteridge se destaca más en tercera que Lou Chiozza... Y el trío de Medwick, Terry Morre y Pepper Martin es, en conjunto, superior a Jojo Moore, Jimmy Ripple y Melvin Ott.

Presentará un gran team el Villaclara para el champion senior de la gran Liga Social

Con su team junior del año pasado, reforzado con los del presente año, fabrica una buena maquinita Livio Morales que ha de dar muchos éxitos a este club

(Por Bernabé Pichardo.)

El Villa Clara Tennis Club, campeones junior de la Liga Social en la temporada pasada, ha de presentar un gran team para el senior de este circuito en la presente temporada, para lo cual sus jugadores están practicando diariamente a las órdenes del popular Livio Morales, que ha sido el director de estos muchachos en los últimos tiempos.

Mucha lucha han de dar a los clubs capitalinos los muchachos de la ciudad Marta Abreu, para lo cual desde hace dos meses, bajo la dirección personal de «Maguín' Morales celebran prácticas diarias en su floor, contando con los servicios de muchos jugadores que han de hacer al Villa Clara Tennis Club candidato de triunfo en todos los encuentros que efectúen, y que den al club que preside la señorita Olga Velasco, la championabilidad de Cuba en basket ball entre los teams que están bajo la dirección de la Liga Social.

Livio cuenta con jugadores del calibre de Alfredo Núñez, Ñico Páez, y los hermanos García para los puestos de forwards, los dos primeros de los que dieron a este club la supremacía junior de Cuba el año pasado, y los dos últimos de los que aún están frescos en la mente de los fanáticos les hazañas realizadas por ellos en la justa junior del presente año, en la cual resultaron los villaclareños los finalistas en la zona del interior, perdiendo la championabilidad a manos del Güines en serie final, tres juegos por dos.

El aro que tienen estos muchachos su mucha práctica, que les da mucho aire, y el team work que ellos tienen los capacitan para esta lucha por lo que su coach espera que le hagan ganar muchos juegos a su team.

Armando Anido será el center regular de este quinteto, y si desarrolla una forma de juego como en la temporada anterior, cuando fué el alma de este team del cual fué la principal columna para lograr supremacía junior de la Social, ha de ser un factor de suma importancia en todos los encuentros que los santaclareños celebren, quedando el novato Pando, center regular de los juniors de este año, para cubrir el puesto en cualquier momento, estimando nosotros que se notará muy poco la diferencia en el juego, cuando sea este segundo muchacho el que entre en el game.

Y para los difíciles puestos de guards cuenta Livio Morales con Cerralvo, Rafael Pérez, el «Indio» Fleites, Paez, y con otro jugador más, que también harán que esta posición, de por sí la de más responsabilidad del juego, y la que menos alabanzas recoge, estén bien defendidos los colores del Villa Clara Tennis Club.

Muchos éxitos ha de tener Morales con este conjunto, proporcionando al Villa Clara, más de un triunfo, y que hará más dura la lucha por esta contienda de los socialistas que ha de comenzar a celebrarse en la zona de la Habana para el lunes, día primero del entrante mes de marzo y de la cual se cierra la convocatoria el día 23 del presente.

Los teams Regla y Fortuna en gran game

Juegan el domingo a las tres, inaugurando una gran serie de tres encuentros

El domingo han de ofrecer en los terrenos de Regla Park, el primer encuentro de la serie de tres games que han de celebrar las novenas del Regla Base Ball Club, y el Club Fortuna, que fueron las que finalizaron en los primeros puestos de la justa de la Liga Nacional de Base ball Amateurs, comenzando a jugarse este match a las tres en punto de la tarde.

La calidad de los jugadores de estas dos novenas y la rivalidad existente desde hace varios años de pelea de ambas en el sector amateurs, aseguran desde ahora el éxito de la misma, y la gran lucha que se ha de ver en todos los encuentros que ellas efectúen.

Reguera, que tiene conjuntamente con Castillito, a su cargo la dirección del Regla, confía en el trabajo de sus muchachos para ganar esta serie de suma importancia, y nos dice que el domingo empezará pitcheando Carlos Royer, quedando Ferrer y Monje para cualquier caso de puro, y estos dos lanzadores serán los que comiencen los juegos que se celebrarán el miércoles día 24, de fiesta nacional, fecha del segundo encuentro y el domingo 28 en cuyo día se celebrará el último game de la misma.

Pero por su parte Peña, cree en un nuevo triunfo de los fortunistas, y nos dice q. con Cheché Rodríguez, Tamayo y la estrella Mayor los blanquinegros volverán a ser desde ahora los líderes de todos los teams de la temporada, para lo cual espera comenzar con buen pie la serie, colocando en el box en este primer encuentro a Agapito Mayor y dejando a cualquier eventualidad a Rodríguez y a Tamayo, los cuales a su vez abrirán, uno cada uno, los encuentros restantes de la serie.

Ya reina mucho embullo entre los fanáticos del baseball en general, por esta gran serie sobre todo entre los fortunistas y reglanos, a los cuales se verá el domingo, y demás días de juego en los cómodos terrenos de Regla Park.

El Fortuna presentará su novena a base de Felipe Ballesté de catcher Ealo, primera; Fajo, segunda; Suárez, tercera; Cubells, ss; y Castañeda; Rodríguez y Tamayo en los files, mientras que los muchachos del Regla tendrán el siguiente line up: Reguera, catcher; V. Arteaga, primera, López; segunda, V. García; tercera, Castillo ss; y A. Arteaga, D-Angelo y Echevarría en los files, lo cual servirá para demostrar a los entendidos que la lucha será brava, pues estos muchachos han sido los que dieron tantos triunfos a sus respectivos clubs en la campaña pasada, y ahora, también han de rendir su mejor esfuerzo tratando de conseguir la victoria para sus novenas.

Dos juegos le ganan al team Social

Los azucareros vencieron en el primero 3 x 2 y después dieron los nueve ceritos

El Hershey, se anotó el domingo 14, una hermosa doble victoria al vencer al club «Escuela de Comercio» campeón de la Liga Social con score de 3x2 en el primer encuentro y 6x0 en el segundo.

Viciedo dominó a su antojo a los colegiales, durante ocho innings pero un cambio en el noveno de Viego, al pasar a Quilla al center fielder y colocar a Rodríguez en el short stop, fué la causa que los campeones se salvarán de la lechada, ya que Rodríguez, cometió dos errores consecutivos lo que aprovecharon los visitantes para pisar la goma, pero de nuevo reapareció Quilla en el short stop y en una sensacional cogida terminó con las esperanzas de la Escuelas de Comercio.

De la Cruz, lo hizo bien ya que sólo Quilla, Santa Cruz y López, consiguieron batearle hits.

El segundo juego lo pitcheó A. Rodríguez y Jiménez, los que dejaron en salsa blanca a los Sociales.

Escuela de Comercio.

	V.	C.	H.	O.	A.	E.
R. Delgado, cf	4	0	1	3	0	0
J. Guerrero, lf	3	0	1	4	0	0
C. González, ss	4	0	1	1	6	1
J. Fernández, 1b	3	0	0	12	0	1
O. Ruiz, rf	3	1	0	1	0	0
A. Ruiz, 3b	3	1	0	1	2	0
R. Morales, 2b	3	0	0	1	0	1
C. Pomares, c	4	0	0	0	1	0
De la Cruz, p	4	0	1	0	2	0
Ramírez, 2b	1	0	0	1	0	0
Totales	32	2	4	24	11	3

Hershey S. C.

	V.	C.	H.	O.	A.	E.
R. Cuervo, rf	2	1	0	0	1	1
A. Romero, cf	2	0	0	2	0	1
A. Valdés, ss-cf	4	1	1	2	1	0
J. S. Cruz 3b	3	0	1	1	6	0
P. Jiménez, lf	3	0	0	0	0	0
P. Jiménez lf	3	0	0	0	0	0
J. Nápoles, 1b	3	0	0	17	1	0
M. Monrroy, c	2	0	0	1	0	0
E. Navarro, 2b	3	0	0	3	2	0
O. Viciedo, p	3	0	0	0	4	0
F. López, c	1	1	1	1	0	1
A. Rodríguez, ss	1	0	0	0	0	2
Totales	27	3	3	27	15	5

E. de Comercio . . 000 000 002—2
Hershey . . 101 000 01x—3

Segundo juego:

Escuela de Comercio

	V.	C.	H.	O.	A.	E.
R. Delgado, cf	4	0	1	4	0	0
J. Guerrero, 3b-p	4	0	4	1	0	1
C. Marrero, c	4	0	0	7	0	1
O. Ruiz, p-1b	4	0	0	1	0	0
C. González, ss	4	0	1	3	3	1
Santa Cruz 2b	1	0	0	1	1	1
R. Morales, 1b-2b	3	0	0	6	1	1
Carrera, rf	3	0	0	0	0	0
De la Cruz p.-lf	2	0	0	1	1	2
Totales	33	0	2	24	6	8

Hershey Sport Club

	V.	C.	H.	O.	A.	E.
.. Romero, cf	3	0	0	1	0	0
E. Navarro, 2b-ss	4	1	1	1	3	0
A. Valdés, ss-1b	4	1	1	8	4	1
J. S. Cruz, 3b	4	1	1	1	2	0
P. Jiménez, lf. p	4	1	1	1	3	0
J. Nápoles, 1b-2b	4	2	0	12	2	1
M. Monrroy, rf	3	0	1	1	0	0
F. López, c	4	0	2	2	0	0
A. Rodríguez, p-lf	4	0	1	0	2	0
O. Viciedo, cf	2	0	0	0	0	0
Totales	36	6	8	27	16	2

E. de Comercio . . .000 000 000—0
E. de Comercio . . .000 000 000—0

González, Corresponsal.

EL JUEGO DE FUTBOL EN CIUDAD DE MEXICO

Presenciando un juego de futbol a 2,000 metros sobre el nivel del mar, en Méjico, D. F. En el grupo figuran altos funcionarios, diplomáticos extranjeros, damas aristocráticas y oficiales del Ejército, así como una pequeña parte de la gran masa del público.

A PICO Y ESPUELAS

(Por Carlos M. del Calvo)

—Hoy función en La Caridad.
—Mañana en la Valla Modelo y en la Valla Matanzas.

Hoy celebra función la Valla La Caridad.

También habrá funciones en Artemisa (Valla de Cheo Ramos) y en la de Buena Vista.

Mañana ofrece una función soberbia la Valla Modelo, de Marianao, en la que toman parte los ases de la Capital.

En Cabaiguán, mañana como todos los jueves, habrá una función grandiosa a la que han de acudir todos los elementos de Camagüey y Las Villas.

Para el jueves 25, día de San Félix, patrón de Cabaiguán, se dará una función fenomenal, pues además de los elementos que allí se congregan, irán de esta Capital, Diego Trinidad, Benito Vega, Osmín Roques, Manuel Mesa, Antonio Campa, Eugenio Rodríguez Cartas y Adriano Delgado, y además irá a estanquear esa función el «as» de los jueces de vallas, Luis González.

Chicho Oria se ha comprometido a contestar tres peleas de veinte monedas y tres peleas de cuarenta monedas.

Mañana, jueves, en la Valla Matanzas, de la Ciudad de los dos ríos, habrá una grandiosa fiesta de caridad. De esta Capital saldrán para tomar parte en la misma Benito Vega, Diego Trinidad, Ricardo García y otros más.

El resultado de las peleas en la Valla Modelo, fué el siguiente:

Manuel Banet, de Isla de Pinos, con un indio prieto, ganó a un gallino blanco de Ismael.

Un indio de Quesada ganó a un cenizo del estanco.

Un gallino prieto de Alvarez García a un indio de Arroyito.

Un coli-blanco del estanco, ganó a un indio de Quesada.

Un cenizo de Apolonio dió las patas a un giro de Manuel Manet.

Un indio coliblanco de «Havana Post, ganó la mitad a un gallino indio de Severo Gómez.

Un gallino prieto de Juan Morales rindió a un giro del estanco.

Un cenizo de Nino mató a un indio de Maqueira.

Un canelo de Quesada desistió ante un amarillo de Humberto.

Un indio de Juan Morales dió ojo y vena a un indio de Quesada.

A continuación publicamos los records de las encerronas.

Galleros.	G.	P.	Ave.
Estanco de la Modelo	2	0	1000
Blas Lara	1	0	1000
Daniel Martínez	1	0	1000
Isidro Camus	1	0	1000
Miguel Lara	1	0	1000
Tranquilino García	1	0	1000
Leocadio Santa Cruz	13	3	812
Chinchinagua	4	2	666
Perico Valdés	2	1	666
Ricardo García	2	1	666
Arturo Sarmiento	2	1	666
José Bacallao	2	1	666
Ignacio Herrera	17	13	566
Marcelino Lasa	9	9	500
Benito Vega	4	4	500
Pablo Rodríguez	3	5	375
Polo Sánchez	1	2	333
Moisés Moreno	1	2	333
Pedro Barrizonde	1	2	333
Hipólito Alún	2	5	285
Andrés de la Torre	2	5	285
Estebita Rodríguez	3	8	272
Tutelar Ferrer	1	5	166
Manuel Manet	0	2	000
Fico Sánchez	0	5	000
Totales	76	76	

El anterior es el record de los galleros que han lidiado en las siete funciones del Club Gallístico de la Habana Ha habido tres peleas tablas que no aparecen en el mismo.

Como bien puede apreciarse, el verdadero leader es Leocadio, que ha echado muy buenos gallos de Eugenio, de Amador y de Frank Stratter.

El record de la encerrona privada de la finca del Coronel Batista, es el siguiente:

Galleros.	G.	P.	Ave.
Napoleón Duany	2	0	1000
Julito Martínez	2	0	1000
Estéban Leal	1	0	1000
Tutelar Ferrer	1	0	1000
Tomasito de la Noval	1	0	1000
Miguel Lara	2	1	666
Daniel Martínez	5	3	625
Manolo Franco	2	2	500
Ignacio Herrera	1	1	500
De Herminio Díaz	1	1	500
Moisés Moreno	1	1	500
Pablo Rodríguez	1	2	333
Leocadio Santa Cruz	1	3	250
José Bacallao	1	3	250
Benito Vega	0	1	000
Jesús Díaz	0	1	000
Juan Arroyo	0	3	000
Totales	22	22	

El estado anterior corresponde a las veintidós peleas efectuadas en las tres funciones.

El beneficio de Pablo Abella, celebrado ayer en la Valla Cuba, estuvo bastante bueno.

Se efectuó una docena de peleas, de las cuales anotamos las siguientes:

Un amarillo del beneficiado ganó a un canelo de Luis Puig.

Una gallina blanca del Sargento Martínez ganó a un indio de Ricardo García.

Un cenizo tuerto de Garay mató a un amarillo de Pablo Abela.

Un pinto del Dr. Chacho Fernández después de ciego, mató a un giro de Carvajal.

Un indio de Braña dió las patas a un pinto de Oscar Sánchez.

Un indio de Florencia Pérez dió un cielazo decisivo a un cenizo del Sargento Domingo Hernández.

Un giro de Chuchú mató a un indio de Juan Vega, el hermano de Benito.

Popularizan el fútbol en México

El juego va entrando en la afición y son muchos los que lo tienen como uno de los mejores. Se hacen esfuerzos para conseguir su verdadera nacionalización

NUEVA YORK, (N.T.)—El futbol en Méjico está todavía en su infancia; pero se ha venido popularizando allá rápidamente, y los amantes del deporte ven en él una oportunidad excelente de contacto internacional, por medio de los juegos que se celebren entre equipos mexicanos y estadunidenses. Mucho se ha hecho ya en ese sentido, y el porvenir no puede presentarse más risueño.

«En 1929, con la ayuda de un grupo de amigos estadunidenses—dice el señor W. P. Flóver en la revista **The Lamp** editada por la Standard Oil Company of New Jersey—, Reggie Root, que a la sazón prestaba sus servicios a la Universidad de Yale, fué contratado como instructor en jefe (de fotbol) por la Universidad Nacional de México. Al tomar posesión de ese puesto, se encontró Root conque los cimientos del nuevo deporte consistían allá principalmente en el latente y loable deseo que de jugar ese juego existía en muchos estudiantes. Recordábase a los que se habían distinguido en equipos estadunidenses, en aquella época en que los mexicanos Cristóbal y José Martínez Zorrilla dejaron inscrito su nombre con caracteres indelebles en los anales futbolísticos de la Universidad de Cornell. Cierto es que algunos equipos de aficionados habían jugado en aquella capital desde 1927, después del regreso de Roberto Noriega, alumno de la Universidad Nacional de México, quien asistió en Nueva Orleans a la junta celebrada allí por el Comité de Reglas de la Asociación Estadunidense de Fotboll.

«Fueron esos los elementos con que Root formó su primer partido. Unas cuantas semanas después jugaban los mexicanos su primer juego internacional, con el equipo de la Universidad del Estado de Luisiana. Entre los espectores se encontraba el presidente de la República, Emilio Portes Gil quien mandó llamar al referido instructor y le indicó la conveniencia de que se jugara una partida de futbol durante el estreno del parque «Venustiano Carranza', que es el mayor de aquel país, de los dedicados a deportes. Root satisfizo los deseos del Presidente y, llegada la ocasión, treinta mil mexicanos presenciaron el juego. Hoy son ya alrededor de sesenta los equipos que hay en el país, inclusiv elos de Guadalajara y Monterry y el de la Escuela Naval de Veracruz.

Dificultades naturales.

«El jadeo de los jugadores no es señal en Méjico de falta de condiciones físicas para los ejercicios atléticos o deportivos. Efectivamente, México es una de las tres capitales americanas que se hallan situadas a mayor altitud, siendo ésta en su caso de más de dos mil metros, cosa que no es precisamente la ás propicia para el vigoroso alientos que se requiere en tales ejercicios. Los peritos estadunidenses que han presenciado partidas de futbol en el estadio la referida Universidad Nacional, han calculado que en enrareciiento del aire reduce la agilidad de los jugadores hasta un treinta y cinco por ciento, poco más o menos, de la que normalmente se obtiene al nivel del mar.

«Esa pérdida de agilidad es particularmente manifiesta en el caso de los equipos foráneos que van a México a jugar alguna partida. Otro de los obstáculos que han impedido el desarrollo del futbol en esa capital es la circunstancia de que en los colegios de allí se dan clases hasta las seis de la tarde y aún las siete d ela noche, por lo que no les queda a los estudiantes el tiempo necesario para la práctica a horas adecuadas. Con el fin de contrarrestar en lo posible ese inconveniente se aprovecha hoy la ruda práctica el tiempo destinado a la comida y el descanso del mediodía, entre las once de la mañana y la 1.15 de la tarde. Por fortuna el clima coopera en este sentido, porque durante la temporada de futbol no llueve allí nunca.

«Por regla general los equipos mexicano son rápidos y los jugadores pesan, por término medio, unos 82 kilos. Si se les preguntara a los aficionados estadunidenses cuáles eran las características que más distinguían a los jugadores mexicanos de futbol, la mayoría de ellos dirían que el atajo y la pateadura. No se han perfeccionado todavía en la interposición y el lanzamiento del balón.

«Relativamente poco es el dinero de que ha dispuesto la Universidad Nacional para el fomento del futbol, si bien en lo moral le ha dado el mayor aliento posible. No ha comenzado aun a costearse por sí sólo ese deporte en la república, por lo que cierto número de estadunidense sresidentes en la capital y que jugaron futbol en sus años estudiantiles, han seguido sosteniendo el deporte después de agotados los primeros fondos que hubieron de destinarse para el caso. En los últimos tres años algunas de las principales empresas petroleras han tomado la iniciativa en tal sentido.

«Todos los que han contribuído, al sostenimiento del futbol en México lo han hecho de una manera absolutamente desinteresada. El representante de una de las referidas empresas ha dicho sobre el particular: «La razón principal por la cual estamos ayudando a esos jóvenes, es la que hemos llegado al convencimiento de que algún provecho sacan con ese exselénte juego. El deporte, cualquiera que sea la especialidad de que se trate, es internacional, y nosotros abogamos por su desarrollo, lo mismo en el caso del futbol queen el del beisbol, el polo, el tennis y el pugilita. Estamos seguros de que el contacto que eso trae consigo tiende a cimentar la amistad entre mexicanos y estadunidenses, yy no puede negarse la importancia que tiene el mutuo reconocimiento del verdadero espíritu deportivo como un medio eficacísimo de la sincera comprensión internacional» iaW;oa etaoin etaoi etaoni netaoninn

Dos estelares en el programa de categoría que ofrecen en el Frontón "Habana-Madrid"

Montes Menor y Carlos contra Federico y Gayarre. Un estelar más a última hora entre Sarmiento y Bernal y Federico y Gayarre. A primera hora, un partido muy interesante

Con Montes menor y Carlos en cancha en el segundo partido de esta noche en el Habana-Madrid, es natural que los fanáticos esperen un match de alta tensión nerviosa. Porque al anuncio de que esos dos muchachos han de jugar juntos defendiendo un color, tiene necesariamente que seguir la información relativa a quiénes han de ser sus contrarios y éstos no pueden ser flojos.

Por ello es que Ramiro y Comesaña han decidido que sean Federico y Gayarre los contrincantes de los dos pelotaris citados y de ese modo las fuerzas de este match quedan perfectamente equilibradas. Por mucho que sea el ataque de la pareja blanca, Gayarre se mostrará a la altura de las circunstancias y con un Federico que está mejorando mucho, el match resultará ardorosamente discutido.

Pero es que no será ese el único estelar. En el tercer turno Sarmiento sale a la cancha y ello significa también que habrá que ponerlo en contra a dos pelotaris de seguridad y eficiencia. Por ello han sido escogidos Constante y Aníbal para la difícil tarea de vencer a Huevito, sobre todo teniéndose en cuenta que la zaga blanca estará defendida por un pelotari de toque fuerte como Bernal.

A primera hora Salvador y Cubota, tendrán que jugar mucho si han de derrotar a Vega y Oscar.

Programa de la función de esta noche, que comenzará a las 8:30.

PRIMER PARTIDO. A 25 tantos. Salvador y Cubota menor, blancos, contra Vega y Oscar, azules. A sacar ambos del cuadro 14 y medio.

PRIMERA QUINIELA. A 6 tantos. Salvador, Cubota menor, Vega, Oscar, Montes menor y Federico.

SEGUNDO PARTIDO. A 30 tantos. Montes menor y Carlos, blancos, contra Federico y Gayarre, azules. A sacar ambos del cuadro 14 y medio.

SEGUNDA QUINIELA. A 6 tantos. Carlos, Gayarre, Sarmiento, Bernal, Constante y Aníbal.

TERCER PARTIDO. A 30 tantos. Sarmiento y Bernal, blancos, contra Constante y Aníbal, azules. A sacar ambos del cuadro 14 y medio.

TOPICOS FUTBOLISTICOS

Por PETER

—El IV Iberia-C. Gallego.
—Sólo un goal de ventaja.
—Crónica de los colegiales.

El once de los **alacranes** ha tenido una mala arrancada en la justa por el Campeonato Regional de 1936 a 37. Pero poco a poco va recobrando el terreno perdido, y todo hace indicar que será uno de los teams q. darán la batalla por el primer lugar en un final interesante.

El Deportivo Centro Galiego tuvo dos vueltas desastrosas. En las seis primeras salidas al field, todo lo que pudo conseguir fué un empate a cero con el Iberia. Pero ese team que sólo un punto logró llevar a su Haber en las dos primeras vueltas del Campeonato, inició su racha de triunfos el día 17 de enero, y nadie es capaz de saber cuando la acabará. A lo mejor el próximo domingo, y a lo mejor el próximo año.

Los muchachos de don Eugenio González salieron de su **slump** en aquel juego que le ganaron al Hispano 7x1. Una semana después le ganaban a la Juventud Asturiana y terminaron la tercera vuelta quitándole el invicto al Iberia, 2x1.

En el inicio de la cuarta vuelta, que es la que terminará el próximo domingo en el Campo Cerveza Polar, los gallegos empataron con el Hispano a dos goals y el domingo último volvieron a meterle el hierro a los toros de la Juventud. Y el domingo próximo les toca a los gallegos batirse nuevamente contra los leones del Iberia.

El balance de los juegos entre el Deportivo y el team leader del campeonato, es el siguiente:

Iberia, 2; Centro Gallego, 1
Iberia, 1; Centro Galego, 1.
Centro Gallego, 2; Iberia 2.

Un triunfo «per cápita' y un empate. Toda la ventaja de los gallegos consiste en que tienen un goal más 4x3. Pero como decía aquel que vió pegarle a un individuo: «Esto no se queda así». El domingo próximo se celebrará el IV Iberia-Centro Gallego y ya veremos cuáles son los comentarios que provocará. En las filas del Deportivo reina el más franco optimismo basado en algo, pues el último match de leones y alacranes fué el día que se escribió la página que van buscando los que van al templo de Himeneo. Y además, el cuadro que entrena Tapia está en la racha de empates y victorias, y nadie es capaz de creer que han de ser los «leones» con todo el poderío de su juego eficiente, los que han de detenerlo en la marcha que llevan aceleradamente hasta el primer lugar.

Pero si optimismo hay en un lugar, se advierte también en el otro. Pues la verdad es que el Iberia, como lo vemos nosotros, sabe que el cuadro galaico está peligroso, y que si se sigue entusiasmando y logra el primer lugar, va a costar luego Dios y ayuda bajarlo. Y como la verdad es que el Iberia quiere mantener a sangre y fuego la posición que ha conquistado, hará cuanto a su alcance esté por no dejarse derrotar por los gallegos.

Va a ser un gran partido. Un sensacional partido.

A continuación publicamos la reseña de la última jornada del circuito de la Liga Inter-Colegial:

Siendo las nueve y treinta de la mañana del pasado domingo comenzó el programa organizado por la Liga Inter colegial de Foot ball en honor del equipo Juvenil del vapor Champlain, jugándose a primera hora el último partido del Concurso Intercolegial entre el Plantel Concepción Arenal vs Academia Soto ganado por los Arenalistas uno por cero.

En el primer tiempo comenzó tratando los muchachos del Arenal poder meter un tanto, lográndolo por fin al tirar un penalty Enrique.

El Soto hizo bonitas combinaciones de pases pero los del Arenal no querían perder ese partido, defendiendo duramente su meta que en varias ocasiones se vió en peligro al chutar Tin del Soto.

El segundo tiempo se hicieron varios cambios en el Arenal pasando Enrique a la defensa, para poder resistir mejor el ataque del Soto, que trataban de todas maneras de poder marcar.

Terminó el juego uno por cero de Plantel Concepción Arenal que con esta victoria pasa a ocupar conjuntamente con el Unión el primer lugar del Concurso, teniendo ahora que discutirse entre ellos la copa Belón.

Alinearon: P. Concepción Arenal: Pepe, Somoza, Ibarra, Sánchez, Riveiro, Saavedra, Carriaga, Goas, Pancho, Enrique y Yañez.

Academia Soto: Parrondo, Soto, Gómez, Bartolo, Gil Carrillo Nicolás, Panchito, Tin y Soto.

El segundo partido del programa era entre los Juveniles del Vapor Champlain vs. Selección Intercolegiales ganando estos últimos cinco por uno.

En el primer tiempo jugaron bien los muchachos del Champlain aunque al empezar el juego ya se notaban un poco cansados, desarrollando varias jugadas de bonitos pases, que eran cortados por la defensa de los Intercolegiales, sobre todo el Chino que donde metía el pié se llevaba la bola.

A los siete minutos de juego Vicente anotó el primer tanto para la selección, siguiéndole después Macho que marcó el segundo tanto y cinco minutos después lograban anotar el tercero, estando los equipos al terminar el primer tiempo por cero a favor de los intercolegiales.

Comenzó el segundo tiempo logrando Manolito anotar el cuarto goal, y al pitar el árbitro penalty en la puerta de los Intercolegiales marcó Haquet del Champlain el primer goal para su equipo al enviar un fuerte chut que a Ferrer le fué imposible parar.

Faltando poco para terminar el juego Pito de un chut por el Angulo anotó el quinto goal que en vano trató de parar el portero del Champlain.

Terminó el juego con la victoria de los Intercolegiales cinco por uno viéndose que el calor tenía completamente cansados a los muchachos del Champlain, que aunque no pudieron hacer más lucieron muy bien.

Ya al terminar dieron las gracias al señor José Gutiérrez Administrador de los Jardines de la Polar, el cual hizo todo lo posible por complacer a todo el mundo.

Arbitró los juegos: El Niño.

Alinearon: Champlain: Trahiou, Haquet, (Capitán), Thoraval, Roussel, Rault, Santet, Geffroy, Soudry, Isabells, Leroux y Le Ber.

Selección Intercolegial: Ferrer, Guilneo, Gutiérrez, (Chino) Nando, Vicente, Karicato, Petisco, Manolito, Macho, Pito y Barredo.

Atlético contra los Eléctricos

Los boys de Rodríguez Knight necesitan triunfar de todos modos para sostenerse

(POR GALIANA)

La acción, en el campeonato senior de basketball, se trasladará esta noche al floor del Vedado Tennis Club Para solucionar el problema creado con motivo de los juegos de la serie femenina internacional, el presidente de la Federación, que auspicia la serie femenina, sostuvo distintas conferencias con los administradores de los terrenos del Vedado y Cubaneleco, y después de ponerse de acuerdo con ellos, anunció el traslado del campeonato, dos noches antes de tiempo, al piso del VTC.

Como resultado, hoy se ofrecerá el primer programa de la temporada senior en el remozado ground de los azules, que no abre sus puertas al público desde los encuentros de la Semana Deportiva Mientras tanto, en el Cubaneleco se darán los games de la serie femeina internacional

COMO ESTA LA SITUACION

Después de los juegos del lunes, el campeonato senior ha tomado nuevo e interesante cariz. Ahora son tres los teams empatados en el primer lugar, mientras el Cubaneleco ha ascendido a un empate en el segundo puesto con los Blanquinegros del Fortuna.

La situación de los teams, es:

	G.	P.	Ave.
VEDADO TENNIS	4	2	.667
Atlético	4	2	.667
Hispano	4	2	.667
Cubaneleco	3	3	.500
Fortuna	3	3	.500
Teléfonos	0	6	.000

COMENTARIOS Y .... PROXIMOS GAMES

Debido a este standing de los teams, la contienda luce buena para todos los conjuntos, con la posible excepción del five del Teléfonos, y muchas cosas interesantes pueden esperarse de los quintetos antes de que caigan definitivamente las cortinas de la season.

HOY: Esta noche, por ejemplo, se ofrecerán dos buenos juegos en el floor vedadista que puede variar bien la situación de los líderes. En el primer turno, a las nueve y cuarto, jugarán los Tigres del Atlético de Cuba con los eléctricos que ahora dirige Trompeta Mesa, y en el segundo turno tendremos a los azules del Vedado frente al team del Teléfonos.

CONJETURAS

Si como se espera triunfan Vedado y Atlético, los dos viejos líders del campo amateur, pasarán nuevamente solos al primer lugar, mientras el Cubaneleco desciende al penúltimo puesto y el Teléfonos se sepulta más en el sótano.

Si pierde el Atlético y gana el Vedado, entonces el Vedado irá al frente de la procesión, seguido del Hispano, que está libre, y perseguidos por el Cubaneleco y Atlético, que lucirán envueltos en un empate en el tercer puesto.

Por todo esto, esperamos buen basket en el floor azul y creemos que algo muy interesante ha de verse entre los quintetos.

Apostoli y Krieger en el "Garden"

NUEVA YORK, febrero 16. (AP).—Como un aperitivo del plato fuerte que se ofrecerá el viernes en el Madison Square Garden, el Hipódromo de New York, ofrece esta noche un match a diez rounds entre dos buenos púgiles de las 160 libras, Fred Apostoli, joven de San Francisco y Solly Krieger, veterano de New York.

Aunque perdió una disputada decisón con Ken Overlin, de Norfolk, en su debut en New York, hace algunas semanas, el joven de 23 años, Apostoli hizo una magnífica demostración.

El californiano va a encontrar un fuerte pegador en Krieger. El muchacho local ha estado boxeando desde 1928, pero se pudo en el candelero de la popularidad recientemente cuando noueó a Harry Balsamo, en siete rounds, en el mes de diciembre. En su próxima salida Krieger fué superado a los puntos por Teddy Yarosz, que fué el rey de los pesos medianos, pero luego se desquitó acabando con Bob Turner, en siete rounds.

Mientras tanto Steele y Risko terminan su intenso training para su pelea en el Garden, por el título, Freddie le ganó el título a Risko, en Seatle, el verano pasado,. Algunos de los expertos que lo han visto en el training, conceden mucho chance a Risko para ganar.

El Madison Square Garden ha anunciado que Henry Armstrong, negro de Los Angeles, que está reconocido por la Comisión de California como el Champión de los feathers-weights, hará su debut en el Este, en el Garden, contra Aldo Spoldi, peso ligero italiano, en un match en que ambos tendrá que pesar 135 libras.

VEASE más SPORTS y el resultado de los FRONTONES en la Pág. DIECISEIS

M.E.C.D. 2016

LLEGO AYER DICK BARTELL, EL SHORT STOP Y CAPITAN DE LOS GIGANTES

SE OFRECERA ESTA TARDE OTRO PROGRAMA GRATIS DE BASE BALL EN EL STADIUM TROPICAL

AMATEUR ACES!

TIPS DE AQUI Y DE ALLA!

APUNTES DEL BASKET SENIOR:

Todos los players del campeonato libre marchan acordes en que Costales es imposible de contener cuando se presenta «claro» con su famoso tiro lateral, que hace con una sola mano... El otro día, contra el Fortuna, no hubo guard que pudiese contenerle... Y eso que Pedrito Agudo daba las «instrucciones» desde las sideslines... Agudo, incidentalmente, no tiene inconveniente en afirmarle a cualquiera, «en secreto», que él es quien mejor sigue la pelota en el quinteto fortunista... Para los Tigres del Atlético el juego de esta noche es cuestión de vida o muerte... Una derrota más, y los muchachos irán a la segunda división, después de una arrancada gloriosa... En el basket hay pocos atletas que sigan la pelota como Manolo (Curly Hair) Quintela... Por eso es que muchos dicen que «tiene suerte» para conseguir las bolas perdidas... Los expertos afirman ahora que el team del Vedado Tennis es el que mejores probabilidades presenta para llevarse el campeonato... Y no se ocultan para asegurar que el Atlético ha perdido buena parte de su punch, después de lo ocurrido entre el team y Rodríguez Knight.

Los muchachos del Colegio Baldor, que tienen al incorregible Jorge Mena por líder, celebrarán el viernes un match de práctica con el quinteto del V. T. C. en el floor azul.. Y Jorge advierte a los «Marqueses» que la leña roja se impondrá en el piso... Incidentalmente, el hermano de Jorge, Perico, está enfermo después de una «obra de piratería», por lo cual Jorge le recomienda fuertes ingredientes para «volver a la vida»... El «squad» del Teléfonos comenzó el campeonato senior con catorce hombres en el terreno, y ahora sólo presenta ocho en el terreno... Los «Marqueses» dicen que «después de la resurrección de Armandito Cuervo», no habrá quien les quite el campeonato senior... Pocos players juegan con el amor propio que despliegan Raúl Girand y Perico Cardoso, del Atlético... Con la paciencia de «Guabela» Aixalá y con la inteligencia del «Mantequita» Cordal... Luis Vilita es uno de los hombres más útiles del campeonato... Aixalá, que parecía «ido totalmente» en los últimos tiempos, está jugando con bastante efectividad en sus últimas salidas...

Corratgé, del Cubaneleco, está jugando un poco agotado en los últimos días... Por eso, tal vez, está fallando con cierta frecuencia su famoso tiro debajo del aro... Shorty Gil está echando «el resto» en las últimas de basket de su carrera... Julio Fernández, el popular «Sereno», puede ser nombrado, de un momento a otro, coach de un equipo de basket de Santa Clara... Lo mismo le ocurre a Luis Moreno... Es posible que dentro de poco vaya con pito y todo para el Dependientes... Raúl Canosa dice que la Federación Atlética Intercolegial marcha viento en popa y afirma que no tiene rivales en las ligas colegiales... ¿Qué dices a esto, «Cappy»?... Pronto se sabrá el mejor team senior de la temporada de basket que acaba de finalizar.

Zenaida Castro, popular atleta del Cubaneleco, pasa por la terrible pena de haber perdido a su mamá... Dicen que Odiaga, uno de los atletas que aparecen como junior en una propaganda de la Liga Social, es senior en atletismo... Julio Navarro se ha retirado del Atlético de Cuba, pero a pesar de eso enviará un team a las competencias que se organicen... Esta tarde está citado para declarar Agapito Mayor, el pitcher del Fortuna, ante la Comisión de Investigación de la UAA... Ahora dicen que Coyula se ha arrepentido y que ya no quiere dar su aprobación al pase del A. D. C. de la Liga Social a la Unión Atlética.. Si esto ocurre, entonces habrá que alquilar balcones para oír los comentarios de Gfaupera... El Club Náutico de Marianao insiste en que aún no tiene coach de natación, aunque suena el nombre de Ramiro Valdés Daussá para ese puesto...

El nombre de Eddy López figurará en una lista de socios que presentará el Fortuna en la UAA en esta semana, lo cual significa que el popular y veloz outfielder estará en disposición de jugar del club Blanqui-negro en la season amateur, si el V. T. C. no va a la competencia.

Decidirán en una gran serie de tres games

El primer match entre el Santa Clara y el Marianao tendrá lugar mañana, jueves, día 18

Ayer por la mañana quedó decidida la forma en que ha de encontrarse al champion nacional profesional de baseball.

Después de breve reunión en las oficinas de la Comisión de baseball de la república, y con asistencia del coronel Galíndez, máximo comisionado del game en Cuba, los delegados de los clubs Santa Clara y Marianao resolvieron cómo ha de jugarse la serie final del campeonato, que terminó el domingo, marcando un empate en el primer lugar entre esas dos novenas.

UNA SERIE DE TRES

La serie será de tres matches —según el acuerdo de los delegados—El primero de estos games tendrá lugar mañana jueves en los terrenos del Stadium de la Tropical. Y los dos restantes se efectuarán el sábado y el domingo próximo.

Aun no se sabe si estos dos últimos matches se efectuarán también, en el Stadium de la Tropical. Adolfo Luque ha quedado encargado de hablar con Bill Terry, manager de los Gigantes, para ver si éste consiente en ceder el Stadium esos dos días, de tres a seis de la tarde, para celebrar los dos partidos decisivos.

Si el manager del New York no asiente, entonces los encuentros se celebrarán en Trinidad Park, en Santa Clara.

En el game de mañana comenzará pitcheando el americano Brown, por el Villaclara, y Dihigo, por el Marianao.

HOY DOBLE HEADER

Esta tarde se ofrecerá el segundo programa gratis combinado por la Cervecería La Tropical a beneficio de los fanáticos. En el primer turno jugará el equipo del club Fortuna, conquistador del ADC en el partido de ayer tarde, contra la selección de las Fuerzas Armadas. A segunda hora actuarán nuevamente las selecciones hechas de los teams Habana y Almendares.

INDICACIONES

El Habana perdió ayer su primera salida post-champion, recibiendo una lechada de manos del pitcher Bragaña. Desde luego, que perder frente a Bragaña no es cosa que deba preocupar a nadie, porque Don Ramón está pitcheando muy buena pelota y puede conquistar con facilidad a cualquier club, pero, no cabe duda que el team Rojo pudo haber presentado mejor lineup que el que puso en el field al iniciarse el encuentro.

Nosotros creemos — no tenemos la menor intención de que Joe Olivares se haga oído a nuestras indicaciones— que el club Habana podrá lucir más fuerte y con mayores probabilidades de triunfo si coloca a Regino Otero en la inicial, con Strike Valdés en segundo, Javier Pérez en tercera y Santaella en el short. Veitía puede continuar en el left field. Belito Alvarez puede encargarse del center y Santo Amaro del right.

De este modo, el trío de jardineros estará bien cubierto y el infield lucirá lo suficientemente certero para dar guerra al Almendares que ha reunido Dihigo.

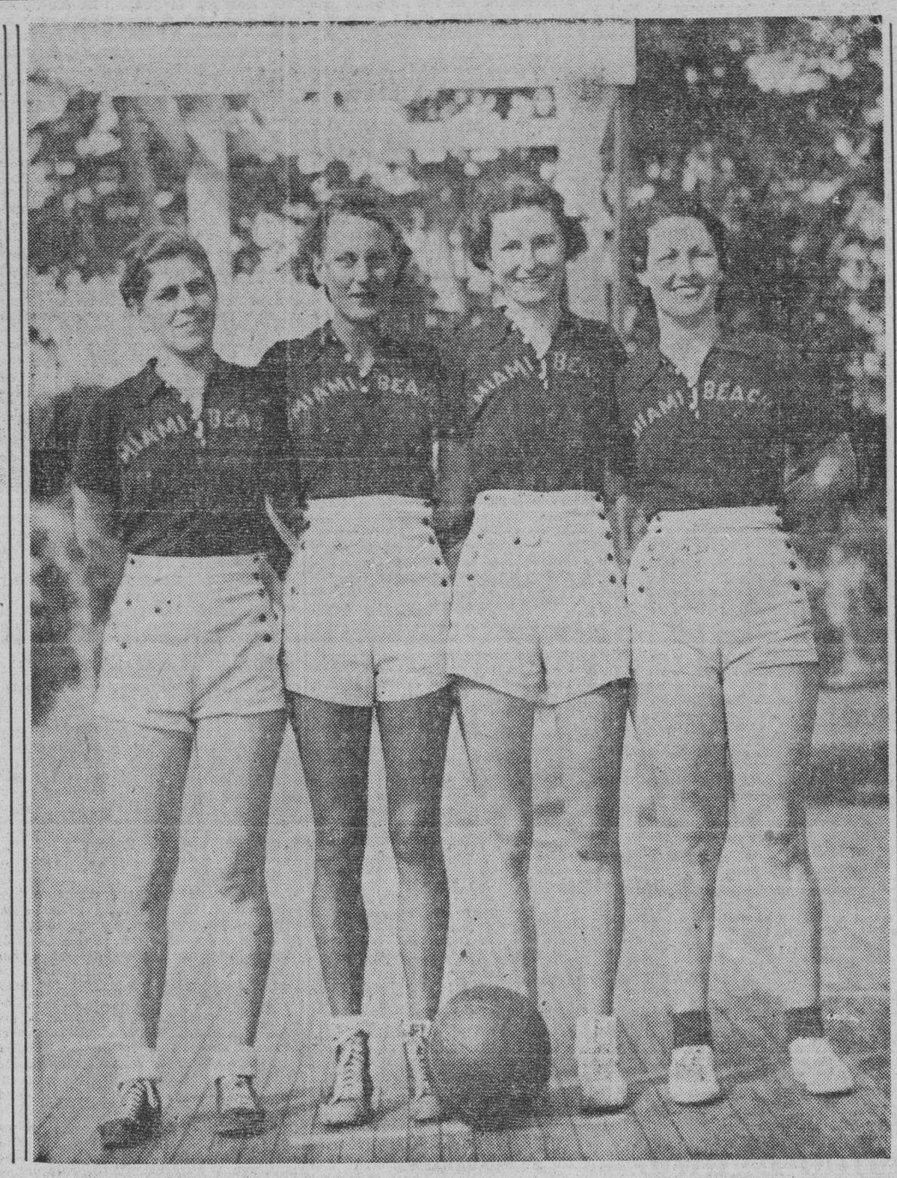

Este grupo de muchachas forma parte del famoso team femenino de basket ball del Miami Beach Club, que se encuentra en la Habana y cuyo debut tuvo lugar anoche en el floor del Cubaneleco. Las muchachas vuelven a jugar esta noche en el piso de los eléctricos.

EL FILLO DICE QUE SI; ¿QUE DIRA SANGCHILI?

Baltasar Sangchili ha comenzado a mover el interés de la gente del pugilismo. Apenas llegado, el boxeador valenciano que en un tiempo ostentó el campeonato mundial de los «bantam weights», levanta una polvareda...

Luis Parga y los representantes de la «Compañía Cubana de Boxeo» se pusieron en contacto con Sangchili para traerlo y presentarlo el día 6 de marzo. «Fillo» tiene un gran cartel en Cuba. Y lo tiene por haberse enfrentado siempre con los «leones»: «Conguito», «Babe» Arizmendi, Freddie Miller, «Indian» Quintana, Frankie Martin, Freddie Miller... Ahora, al venir Sangchili, Julián aceptó, inmediatamente, el combate. «Echeverría jamás dice que no...»

Pero, hasta el repórter, siempre atento a la noticia, llega un rumor. Ese rumor dice que Baltasar Sangchili, ya en la Habana, opone reparos a enfrentarse con «Fillo»... Nosotros no lo podemos creer. Porque si «Fillo» no dice que no ¿cómo suponer que sea Sangchili, con un gran nombre, pero que tiene la obligación de presentarse ante el público cubano frente a un hombre de indiscutible categoría, quien rehuya el encuentro con «Fillo»?

Esperamos ver a Sangchili. La hora del cierre no nos ha permitido hablarle. Pero, como es de fuente autorizada la noticia, queremos consignarla. «Fillo», ha dicho que sí... ¿qué dirá ahora Baltasar Sangchili?

Bragaña le dió la lechada al Habana

El famoso pitcher derecho dejó en cuatro hits al team que ha de presentar Olivaritos frente a los New York Gigantes. Couto le bateó dos. Tiant volvió a explotar en la lomita. El score

EL FORTUNA DERROTO AL ADC EN EL PRIMERO

(Por DOMINO)

Ayer por la tarde, ante una concurrencia que habrá llegado a unas 5 mil personas, se ofreció en los terrenos del Stadium de La Tropical, el primer programa mixto de profesionales y amateurs que ha combinado don Julio Blanco Herrera a beneficio de los fanáticos.

Cumpliendo el orden de juegos anunciado, el equipo del Club Fortuna, que fué campeón de los jugadores amateurs durante la campaña de 1936, se enfrentó en el primer team con la novena del Club A.D.C., que fué una de las más potentes de la Liga Social, y alcanzó una fácil victoria de 8 por 3, después de apoyarse en el pitching eficiente del siempre espectacular Agapito Mayor.

Los Blanqui-negros le ligaron con oportunidad a los hurlers empleados por el A.D.C., y desde el segundo inning decidieron el desafío. Por su parte Mayor, pitcheando con la efectividad de siempre, limitó el ataque de los **adeceístas** a siete hits aislados, y no permitió que se los ligasen en ningún momento.

TERMINARON FUERTE

Los Fortunistas libraron bonita batalla con A.D.C. hasta el sexto inning. Hasta esos instantes, el score marcó una anotación de 4 por 3 a favor del club, pero al llegar el séptimo se soltaron y anotaron las carreras suficientes para meter el juego en la nevera.

Motorcito Castañeda encabezó el ataque con tres hits, seguido de cerca por **Espinacas** Ealo, Suárez y el manager Cordeiro, que pegaron dos. Fajo no bateó nada, pero fildeó un horror.

Del A.D.C. se destacaron el pitcher Cabrera, que bateó bien, el shortstop Mata y el center field Justo Pérez.

GANA EL ALMENDARES

En el segundo desafío de la tarde trabajaron las selecciones del Habana y Almendares que han de enfrentarse con los New York Gigantes durante la serie internacional americana, y una vez más el team azul sacudió a los rojos, conquistando al equipo de Olivares con score de nueve por cero.

Esta lechada queda fácilmente explicada cuando se diga que por el Almendares pitcheó Bragaña, que cuando actúa frente al team rojo pone cara de pocos amigos, y fildea y pitchea cuanto hay que pitchear y fildear para ganar.

Ayer, no contento con limitar el ataque de los Rojos a cuatro hits aislados, dos de los cuales fueron del catcher Ramón Couto, fildeó un horror en el box, aceptando cuatro rollins durísimos que pudieron haber sido hits.

Le secundaron admirablemente la segunda base Abreu, que jugó estupendamente; el center field **Cando** López, que realizó una cogida primorosa, corriendo hacia delante y la primera base, Blanco, que bateó un tribey y un hit.

Dihigo fué muy aplaudido la primera vez que ocupó el bate, y el team en conjunto, jugó con la pimienta que caracteriza a los equipos azules.

Los scores fueron:

A. D. C.

	V.	C.	H.	O.	A	E
J. Pérez, cf.	3	0	1	5	0	0
J. Vázquez, lf. ..	2	0	0	0	1	1
J. Pernas, 3b. ..	4	1	1	1	3	0
A. Cobas, c.	3	2	1	3	3	1
J. López, rf.	1	0	0	1	0	0
J. M. Estévez, 1b.	1	0	0	5	0	0
R. Ruíz, 2b.	4	0	1	1	3	1
F. Mata, ss.	3	0	1	4	3	1
J. Mendizábal, p..	1	0	0	0	0	0
S. Cervantes, rf. .	2	0	0	0	0	0
O. Cabrera, 1b. ..	3	0	2	4	0	0
T. Argimón, 1b. ..	1	0	0	0	0	0
J. del Cristo, rf. ..	1	0	0	0	0	0
Totales	29	3	7	24	13	4

Fortuna.. .. .. .. 030 001 31—8
A. D. C. .. .. .. 000 201 00—3

Carreras empujadas: A. Cordeiro; Misal; Ruíz; Cabrera, 2; Rodríguez, 2; Castañeda; Suárez. Two base hits: A. Cordeiro; Pernas; Cabrera. Sacrifice hits: Mendizábal; Suárez. Bases robadas: Ealo; A. Cordeiro; Misal; Suárez. Double plays: Fajo (s.a.) Struck outs: J. Mendizábal, 1; A. L. Mayor, 5; O. Cabrera, 1. Bases por bolas: J. Mendizábal, 1; A. L. Mayor, 3; O. Cabrera, 0. Dead balls: López Mayor a J. Pérez. Wilds: López Mayor. Tiempo: 1:57. Umpires: R. Atán, home; Magriñat, bases. Anotador: Julio Fránquiz. Observaciones: Hits a Mendizábal: 12 en 7 in. y 31 v.b. Perdió Mendizábal.

ALMENDARES

	V.	C.	H.	O.	A	E
J. Abreu, 2b.	5	2	2	3	3	0
S. García, ss. ..	4	2	2	1	2	0
M. Dihigo, lf. ...	3	1	2	1	0	0
L. Salazar, rf. ..	4	0	2	0	0	0
P. Arango, 3b. ..	4	0	0	0	2	0
F. Guerra, c.	3	0	1	3	0	0
C. Blanco, 1b. ..	3	1	2	1	0	0
C. López, cf.	3	1	1	2	0	0
R. Bragaña, p. ..	4	1	2	0	4	0
A. Mirabal, lf. ..	2	0	0	1	0	0
J. M. Fernández, c.	2	0	0	0	0	0
I. Morales, cf. ..	2	0	0	2	0	0
R. García, 1b. ...	2	1	1	5	0	0
A. Rodríguez, ss..	1	0	0	2	2	0
Totales	42	9	15	27	13	0

HABANA

	V.	C.	H.	O.	A	E
A. Alvarez, cf. .	1	0	0	3	0	0
Javier Pérez, 3b. .	4	0	1	1	2	1
M. Veitía, lf.	3	0	0	3	0	0
S. Amaral, 1b. cf.	3	0	1	6	0	0
M. Abreu, rf. ...	4	0	0	4	0	0
A. Santaella, ss. .	4	0	0	1	6	0
M. Solís, 2b.	2	0	0	2	3	0
R. Couto, c.	3	0	2	0	0	0
L. Tiant, p.	0	0	0	0	0	0
R. Rossell, p. ...	3	0	0	0	2	0
F. Valdés, 2b. ...	2	0	0	1	2	0
R. Otero, 1b.	2	0	0	6	0	0
M. Rodríguez, p. .	0	0	0	0	0	0
Totales	31	0	4	27	15	1

Almendares. .. .. 140 210 100—9
Habana.. .. .. .. 000 000 000—0

Carreras empujadas: Dihigo, 2; C. López; Salazar; Bragaña, 2. Two base hits: Dihigo, 2; Salazar, 2; Bragaña; R. García. Three base hits: Blanco. Bases robadas: C. López. Double plays: Solís a Santaella a Amaro; Santaella a Valdés a Otero. Struck outs: R. Bragaña, 3; L. Tiant, 0; B. Rossell, 0; M. Rodríguez, 0. Bases por bolas: R. Bragaña, 2; L. Tiant, 0; B. Rossell, 2; M. Rodríguez 0. Dead balls: Bragaña a Amaro. Tiempo: 1:40. Umpires: Atán, home; Magriñat, bases. Anotador: Julio Fránquiz. Observaciones: Hits a L. Tiant: 5 en 1 in. y 8 v.b.; a Rossell: 10 en 6 in. y 28 v.b. Perdió Tiant.

Quieren a Virgil G. Davis

Los Dodgers de Brooklyn están tras los servicios del veterano receptor Rojo

BOLETIN:

BROOKLYN, febrero . (AP) — Los Dodgers de Brooklyn están tras los servcios de Virgil Davis, uno de los tres catchers regulares del Cincinnati Reds. El manager Grimes y el administrador Gorman han hecho proposiciones al team rojo, y se espera que una transacción cristalice antes de que la campaña de 1937 se ponga en marcha difinitivamente.

No se sabe, empero, que es lo que opina Dressen, manager del Cinci, de las proposiciones que le han hecho por el ex-receptor del San Luis.

BROOKLYN, febrero . (AP) — El campeón de batting de la Liga Americana de 1926 no es más que uno de los tantos jugadores que han de probar suerte en el campo de entrenamiento de los Dodgers en 1937.

Esta es la historia de Henie Manusch, veterano outfielder, que castigó a los pitchers de la Liga Americana durante más de una decada. Este año, Manusch vestirá el ligero uniforme de los Dodgers de Brooklyn, que tiene rara especialidad en firmar veteranos.

Henie recibió la libertad incondicional de manos de los Medias Rojas al terminarse la campaña de 1936. Su labor no había sido brillante. Y los Red Sox no estaban dispuestos a sostenerle un año más. Yawkey había pagado por él una millonada, creyendo que al contratarlo ganaba el campeonato, y al perder sufrió una desilusión.

Manusch se inició en la Liga Americana con el Detroit en 1923, logrando un average de 334 en 109 juegos. Llegó a su punto máximo en 1926, cuando superó a todos los hitters del circuito con un average de 397 y pasó a los Browns de San Luis en 1927, donde logró un average de 378.

En 1930 figuró en el team de los Senadores, continuando su bombardeo sobre los pitchers al extremo de que mantuvo un alto porcentage de 300 en tres años seguidos. En 1933 encabezó la Liga en safeties logrando un total de 221 en 150 games.

El cambio de escenario puede ayudar a Manusch en su come-back. A la mayoría de los atletas veteranos les ha dado siempre resultado, y por lo menos han podido sostenerse por un par de años. Esto no puede explicarse. Pero, se da frecuentemente en el baseball.

Observen sino el caso de Waite Hoyt, por ejemplo. Waite fué dejado en libertad por todos los clubs de la Liga Americana, que le consideraron muerto para el baseball, y sin embargo, ahora es uno de los hombres más seguros del cuerpo de pitchers del Pittsburgh.

Dutch Ruether puede presentarse como otro ejemplo entusiasta. Después que no terminaba un juego en la Liga Nacional, fué al Washington y acabó, luciendo nuevamente invencible. Con los Yanks fué a la serie mundial de 1926.

PRACTICA ESTA TARDE EL YARA EN REGLA A LAS DOS Y MEDIA P. M.

Esta tarde en los terrenos de Regla Park, comenzando a las dos y media en punto han de tener práctica los jugadores que forman la novena del Club Yara, contendiente al trapo de la Liga Nacional de Base Ball Amateurs, para la cual cita el managers de esta novena, Felo Córdova, a todos sus players.

Córdova ruega a todos la más puntual asistencia, pues esta novena ha de celebrar el sábado en los propios terrenos del Regla un importante encuentro de exhibición contra los muchachos de la Escuela de Comercio y quiere que sus jugadores se encuentren bien preparados para este game.

Así mismo Chichi Córdova, que es el que nos trae la noticia, nos dice que pongamos en conocimiento de Peter, que el Yara no terminará este año como el Habana.....

2 campeonatos en el meeting perdió Iselín

Los hermanos Pirie ganaron ayer el trofeo Cuba en las regatas celebradas. Hoy finalizan las competencias con el team races. Después se ofrecerá un banquete en el Habana Y. Club

(Por RUBEN OTERO)

¡Al fin, ha perdido Adrián Iselín II Campeón Mundial en el manejo de las estrellitas, en nuestras aguas!

Ayer terminó la serie por el Trofeo «Cuba», correspondiéndole el Campeonato a los hermanos Pirie, simpáticos yatistas de Chicago, quienes han rendido una bonita labor.

El triunfo de los Pirie tiene una resonancia muy especial en el ambiente de las flotas de los Estados Unidos, pues ganarle a Iselín es cosa verdaderamente excepcional.

Iselín últimamente era invencible en el Norte y aquí venía siendo el «coco» desde el año 35.

Sus colegas, los Shields, los Pirie, Paul Smart, John H. White, gozan de justa fama en todos los clubs náuticos americanos.

La derrota del «Ace» redunda en bien del deporte y crea mejores oportunidades en las futuras competencias.

Seguimos aún huérfanos de un Campeonato internacional. Es una lástima, porque nuestros yatistas son entusiastas y regatean de corazón.

Pero necesitan pulirse, compitiendo fuera; luchando contra una docena de ases en las diversas justas que se efectúan en los Estados Unidos.

Hoy dará fin el «meeting» velero, con el team races.

Representando a Cuba asistirán los barcos Santoy, Júpiter, Aitorito y Kurush.

Ojalá tengamos mejor suerte.

La Casa Bacardí obsequió ayer tarde a los yatistas con un «cock-tail-party», haciéndose entrega del Trófeo que lleva ese nombre a los hermanos Shields.

Como fin de fiesta, en el Habana Yacht Club tendrá efecto un regio banquete, para hacer entrega de los valiosos premios donados.

En dicho acto actuará de maestro de ceremonias el Rear Comodoro Rafael Posso.

Véase el resultado de la última regata por el Trofeo «Cuba»:

Salida: 10 y 30 a. m. Ruta 2.

		Llegada.	Total Ptos.
«Ace».	Iselin-E. White.	12:32:15	21
«Twin Stars».	Hnos. Pirie.	12:34:28	23
«Nutmeg».	Smart-Ashley	12:35:09.	20
«Kurush».	Cárdenas-Rivero.	12:39:04.	08
«Shuks».	Mr. and Mrs. White	12:40:51.	15
«Júpiter».	Carricaburu-Cabrera.	12:42:31.	11
«Delfín».	Conill-Carbonell	12:44:54.	04
«Turtle Star».	Doyle-Hoffman	12:50:54.	11

Empieza el día 21 la pelota

Se trata del Campeonato de Base Ball organizado por la Federación Atlética

El próximo domingo, día 21, en los hermosos terrenos de la Casa de Maternidad y Beneficencia, dará comienzo el Campeonato de Base Ball para menores de 15 años y con el cual se anota un éxito más, la Federación Atlética Intercolegial de Cuba.

Cuatro magníficos teams, representantes de los colegios de La Salle, Maristas, J. M. Gómez y Casa de Maternidad y Beneficencia, tendrán a su cargo la discusión del Campeonato, que incidentalmente marca un nuevo Record de inscripciones para Campeonatos de esta Categoría.

Romperán el fuego los teams de los colegios Marista y Beneficencia, jugando en segundo turno los colegios de la Salle y J. M. Gómez.

Una vistosa parada, con desfile de los 4 colegios y evoluciones por los muchachos de la Beneficencia, acompañados de su magnífica Banda, son los actos acordados para la mayor brillantez de la inauguración.

El acto está fijado para las 10 de la mañana, habiendo sido fijado en 20 centavos la entrada para el Campeonato entero.

Mañana con más tiempo, daremos amplios detalles relacionados con este Campeonato, que promete tardes interesantísimas a los aficionados del Rey de los Deportes.

DE BUEN GUSTO

VITI

CAMISAS

JOE LOUIS PELEARA EN KANSAS CITY CONTRA EL OPTIMISTA NATIE BROWN

KANSAS CITY, febrero 16. (AI). —Joe Luis, que perdió un poco de su prestigio al no poder tumbar a Bob Pastor, tratará de hacer algo a expensas de Natie Brown en el match a diez rounds que celebrarán mañana miércoles por la noche aquí Brown aguantó diez rounds al ex-bombero en 1935, y dice que podrá hacer la misma hazaña. Pero nadie cree en eso.

Frank Catto, el match-maker, espera una casa de $25.000 a $30.000. La capacidad del estadio es de 42.000. Louis recibirá el 40 por ciento y Brown el 15.

TENDRA BASKET LA SOCIAL

El Circuito de Gerardo Coyula convoca a la competencia de seniors entre sus equipos

La «Liga Social de Amateurs de Cuba» convoca por este medio a todas las entidades deportivas de la República, legalmente constituídas, para el Campeonato Senior de Basket-Ball del 1936-37, que se efectuará a tenor de las siguientes:

BASES

1.—Las inscripciones de equipos deberán formalizarse mediante:

a) Certificación firmada por el Secretario o Representante Legal de la entidad, en que conste la determinación de la misma de participar en la justa.

b) Nombramiento de un Delegado, mediante escrito al efecto;

c) Suma de diez pesos ($10.00) como cuota de inscripción del equipo y

d) Cuota de cincuenta centavos ($0.50) en la fecha que se determine, por la inscripción de cada atleta.

2.—Los atletas deberán ostentar la condición de amateurs y hallarse en aptitud de competir de acuerdo con los Estatutos y Reglamento vigentes de este Organismo, así como con los Pactos de Alianza celebrados por el mismo.

3.—Las solicitudes han de estar en poder de la Liga antes de las 6 p.m. del día 23 de febrero del año en curso. Los mismos deben presentarse en el local de la Secretaría, Lagunas 81, bajos, en esta ciudad.

4.—A las 9 p.m. del propio día del vencimiento de esta convocatoria, se reunirá la Comisión del deporte, de este Organismo, con los señores Delegados de los equipos inscriptos, con lo que se habrá constituído la Junta General. En esta reunión se determinarán particulares tales como plazo para la presentación de inscripciones de atletas y abono de la cuota individual; número de inscripción de atletas; fecha de inauguración; Terreno; orden de juegos y cuantos asuntos de carácter técnico o administrativo se relacionen con el Campeonato.

5.—La Mesa Ejecutiva de la Comisión se reserva el derecho de rechazar la inscripción de un equipo, sin que tenga que dar explicación alguna de las razones que originaran su determinación.

6.—La designación de los Oficiales que actúen en los juegos será hecha por la Mesa Ejecutiva de la Comisión.

7.—Las Reglas por las que se regirán los juegos serán las vigentes en la fecha de inauguración, aprobadas por el Comité de Reglas.

8.—La interpretación de estas bases estará a cargo de la Mesa Ejecutiva de la Comisión, a cuya autoridad se someten expresamente los equipos participantes.

9.—No se jugará partido alguno del Campeonato en piso que no sea de los denominados de «tabloncillo».

10.—Los equipos que no pertenezcan a entidades afiliadas a este Organismo, deberán depositar, al interesar la inscripción, una fianza de veinte y cinco pesos ($25.00) en efectivo, que garantizará el cumplimiento de los acuerdos durante todo el Campeonato y que les será devuelta a la terminación del mismo, si se hubieran observado todas las disposiciones.

11.—Los premios que se establecen son: Copa de Plata para el equipo ganador y medallas de oro y esmalte, oficiales de la Liga, para los miembros del equipo triunfador que hayan competido en más de la mitad del tiempo total jugado por su Club.

Habana, febrero 6 de 1937. «Liga Social de Amateurs de Cuba», Comisión de Basket Ball.

Vto. Bno.

(Fdo.) Dr. Antonio M. Pérez Abreu.
Ante mí:

Gerardo Coyula Giralt
Secretario

Dick Bartell está en la Habana desde ayer

El torpedero y capitán de los Gigantes llegó a primera hora y por la tarde jugó golf. Es el primer jugador que reporta al campo de entrenamiento. No ha firmado aún su contrato, pero, tampoco es rebelde al club

(Por PEDRO GALIANA)

Dick Bartell, el pimentoso shortstop y capitán de los New York Giants, que realizó distintas jugadas de importancia en la última serie mundial y que todos los cronistas de Manhattan tienen por el hombre que «hizo jugar» a Burguess Whitehead en la pasada season, es el primer jugador del club New York que llega a la Habana.

Bartell se encuentra en esta ciudad desde ayer por la mañana, habiendo arribado procedente de Miami, después de realizar un largo viaje desde California a la Florida, a través del Canal de Panamá.

En el Hotel Nacional

Tan pronto como pisó suelo tropical, el pequeño líder del infield de los campeones de la Liga Nacional fué directamente hacia el Hotel, escogido por Bill Terry como cuartel general de la novena. Allí lo entrevistamos en horas de la noche, tras de sorprenderle en compañía de Adolfo Luque, nuestro Havana Perfecto, y otros periodistas americanos, en uno de los salones del Hotel.

Bartell viene en compañía de su señora y de su pequeño hijo de cinco años, que fué operado en el último mes de Diciembre.

Aún no ha firmado

A preguntas nuestras respondió que todavía no ha firmado su contrato de 1937.

«Creo que Jojo Moore, Leiber y yo somos los únicos regulares que no hemos firmado todavía»—nos dijo.

«Pero, quise ser el primero en reportar a fin de jugar un poco al golf antes de comenzar la rudeza del entrenamiento.»

Bartell estuvo jugando ayer tarde distintos hoyos de golf en los links del Country Club, y admite que «por aquí tenemos excelentes courses.»

No es rebelde

Sonriente, campechano y dispuesto a entrar enseguida en materia con los «boys del cuarto poder», Bartell nos indicó enseguida que aunque no ha firmado su contrato, no está rebelde al club.

«De otro modo no hubiera venido antes que la novena»—nos dice.—«Yo le traigo el contrato firmado a Terry y enseguida iniciaré en forma debida el entrenamiento.»

«Creo que tendremos un magnífico team este año y estoy seguro que batallaremos por el pennant».

Teme a los Cardenales

«Desde luego, siempre hay que tener cuidado con los Cardenales. Esa gente de San Luis posee un poderoso team y tienen pitchers muy peligrosos, especialmente ahora que se han hecho de Lon Warneke, pero, yo creo que nuestro team es el mejor de la Liga, y estimo que debe repetir.»

«Nosotros tenemos varios jugadores jóvenes que deben encontrar este año la mejor temporada de sus carreras, y creo que nuestro pitching staff lucirá más fuerte que en 1936. Un team que tiene a Hubbell no tiene por qué sentirse vencido nunca»—dijo resumiendo.

Varios periodistas

Hablando de otras cosas, Bartell nos aseguró que «este año no tendrá películas con los jugadores del Brooklyn, a menos que ellos mismos no se busquen la bronca solos.»

Dick Bartell

El eficiente player le dice a Luque, «Pop», y está encantado de la ciudad.

«No he visto nunca el Stadium de La Tropical, pero, me han dicho que es maravilloso»—nos dijo.

Acompañan a Bartell en su estancia en el Hotel Nacional varios periodistas de New York, entre ellos Harold Parrotts, del Brooklyn Eagle y su señora, así como Garry Schumacher, popular comentarista del New York Post, y secretario del capítulo newyorkino de la Asociación de Cronistas de sports de los Estados Unidos.

Schumacher, a quien conocimos en uno de nuestros primeros viajes a New York, estuvo largo rato hablando con nosotros, y nos dijo que se encuentra desde el domingo aquí. El mismo día que llegó dió un paseo por el reparto Miramar, y vió una parte del encuentro de football que celebraban los muchachos de la Caleta de la Leña, donde ganaron el campeonato de los juveniles.

«Esos muchachos de camiseta roja no tienen mal team»—nos dijo Schumacher,—«y creo que pudieran mejorar mucho con frecuentes prácticas».

EL ATLETICO ENVIARA TEAM DE TRACK A LAS JUSTAS DE LA SEASON

El Club Atlético de Cuba enviará representación a la próxima temporada de atletismo. Según nos comunicó ayer noche el coach Julio Navarro, el club ha decidido a última hora preparar una representación, y a este efecto se apresura a citar a todos los hombres para que reporten lo más pronto posible al entrenamiento.

Navarro dice que con buen spport podrá presentar un buen team.

LA FEDERACION AMATEUR DE ESGRIMA CELEBRARA HOY SUS ELECCIONES

Hoy, de tres a seis de la tarde, se efectuarán las elecciones para designar la directiva de la Federación Nacional de Amateurs de Esgrima de la República de Cuba.

Tendrán lugar en el Colegio de Arquitectos, sito en la calle de Infanta y 23.

Será presidida la mesa electoral por el comandante Ramón Font, actuará de secretario Peter Bernal y como vocales figurarán José Antonio Suárez y Carlos Barata.

Existe verdadera animación alrededor de estas elecciones para designar la directiva de la prestigiosa institución.

LYN LARY AUN NO SABE SI ES REBELDE O SI NO LO ES; ESTA EN MIAMI

MIAMI BEACH, febrero 16 (AP)—Lyn Lary, shortstop de los Yankees vendido en el pasado invierno a los Indios del Cleveland, no estaba hoy seguro si estaba rebelde o no. El, desde luego no está satisfecho con las proposiciones q. le han hecho pero le ha hablado del asunto al secretario del presidente del Cleveland, C. G. Slapnicka.

VEASE más SPORTS y el resultado de los FRONTONES en la Pág. DIECISEIS

Venció Rogelio

Rogelio Rodríguez unido a Norberto Díaz salió airoso en el hand ball

Como prometimos, reseñaremos los juegos celebrados el lunes en la Asociación de Dependientes. Como los anteriores, estuvieron muy reñidos. Fué el primero entre Rogelio Rodríguez y Norberto Díaz, contra José Cortés y Jesús Aguiar. Rodríguez y Díaz comenzaron el partido dando cordel, y en los últimos tantos quisieron apretar y se encontraron con que las palomas se habían convertido en gavilanes. Cortés devolvía todo lo que le tiraban y atacaba con furia. Fué un partido en el que Rodríguez y Díaz se vieron con el bote lleno de agua sin darse cuenta en un partido que tenían de antemano ganado. Cortés jugó colosalmente. Pocas veces lo hemos visto jugar con la pimienta que demostró en este partido, tiró remates y le pegó duro a la pelota. Rodríguez jugó algo sorprendido ante la resistencia de sus contrarios, los cuales no dieron tregua un solo instante. Díaz jugó bastante bien, aunque no con la seguridad de otras veces. Aguiar como siempre, fuera de forma. Después de empatar en 29, Cortés pifió una pelota que le costó el partido.

El segundo juego fué entre los colosos Sergio López y Rosendo Tejeda, contra Raul Faget y Paulino Neira. Al salir a jugar López y Tejeda, el público, con la imborrable impresión del juego que celebraron el viernes, les tributó una merecida y prolongada ovación. Hubo mucho peloteo y muchas igualadas, venciendo al fin López y Tejeda. Faget tuvo un saque perfecto y estuvo muy seguro, Neira al final pifió las pelotas que decidieron el partido, parece que estaba cansado: durante la primera quincena jugó también con mucha seguridad. El score fué de 30x27.

Actuaron de intendentes Julio Romulus y Mongo Tejeda, dos promesas para nuestros deportes.

M.E.C.D. 2016

SPORTS :-: MAS SPORTS

VENCIO EL TEAM DE MIAMI AL DEL CLUB SAN CARLOS

También en el match contra el Colegio Sepúlveda vencieron las visitantes. Games para hoy

Anoche en el floor del club Cubaneleco quedó inaugurada la serie internacional de basketball entre los quintetos cubanos y el Miami Beach, comenzando estos games con una doble victoria de los visitantes, que derrotaron primeramente a las intercolegiales del Sepúlveda, 6 por 5, en 16 minutos de juego, y ampliamente en el game oficial, al San Carlos, habiendo sido de 36 por 12, la anotación final de este juego.

Mucho jugaron las discípulas de Miss Wood, que cuenta en esta ocasión con mejores jugadoras que en la excursión que el año pasado estas muchachas efectuaron por esta ciudad, y en cuyo team aún las jugadoras que ya nos visitaron anteriormente, están desarrollando mejor forma de juego que hace un año, debiéndose esto más que nada a las prácticas que en Miami ha celebrado este team antes de embarcar para Cuba, a celebrar los cinco games que tienen señalado en ésta.

Mucho público asistió a estos encuentros, habiéndose hecho la presentación entre un juego y otro, de cuatro de las competencias del quinteto All Stars Cubano femenino de basket ball de todos los tiempos, siendo éstas las señoritas Consuelo Batista y Cuca Gómez Roca y las señoras Mimí Salmón e Isabel Jiménez, no habiendo asistido Rosita Vega, que completa el quinteto de estrellas.

Mucho gustó al público el trabajo de las americanitas, sobre todo Alma Wood, que como en anterior ocasión demuestra su mal genio con bastante frecuencia, y el de Jane Mary Wilkowskí, la center de gran estatura, que desarrolló gran juego, y acumuló el mayor número de puntos de su team.

Montica Escarpenter fué como siempre, la mejor anotadora del San Carlos, mientras que en el primer encuentro y por el team del colegio Sepúlveda, Pouppé Puig y Enid Fernández eran las más distinguidas.

En este game de primera hora, en el cual jugó el segundo team de las visitantes, Catherine Sample fué la mejor de este grupo en el ataque, mientras que Margaret Jenkins era la que mejor papel hacía en la defensa.

ESTA NOCHE

Igual que anoche, hoy habrá doble juego comenzando a las nueve en punto de la noche, en el floor del Cubaneleco, jugando a primera hora el segundo team de Miami, contra el Instituto Edison, reforzado con la China Pérez y Riseria Angulo, las dos jugadoras del Villaclara Tennis Club, game que durará 16 minutos para dar oportunidad después de presenciar a los fanáticos el juego entre las telefonistas y el primer team de las visitantes, que ha de tener que trabajar mucho para poder vencer a las discípulas de Eduardo de las Casas.

Ya lo saben los fanáticos, la cita es esta noche, a las nueve en punto, en el floor del club Cubaneleco, actuando los oficiales de la Asociación Nacional de Oficiales de Basketball.

SAN CARLOS

	Fig.	Fog.	FC
M. Escarpenter, F.	3	1	2
A. Guerra, F.	0	0	0
M. Colón, G.	0	3	1
B. Otazo, C.	0	0	3
A. Gutiérrez, G.	0	0	2
A. Hernández, F.	0	0	1
N. Chacón, C.	0	0	0
O. Lanz, C.	1	0	0
	4	4	9

MIAMI

	Fig.	Fog.	FC
A. Wood, F.	1	0	1
M. Bare, F.	2	0	0
J. Wilkowskí, G.	5	3	0
M. Karworski, G.	5	0	1
E. Stanford, G.	1	1	1
B. Wood, F.	0	0	0
M. Kewnedy, G.	0	0	0
N. Birdsong, F.	0	0	0
J. Smith, C.	0	0	0
A. Murphy, G.	1	0	0
C. Sample, F.	0	0	0
M. Jenkins, G.	0	0	2
	16	4	5

RESULTADO POR HALVES

San Carlos	6	6	12
Miami	21	15	36

C. SEPULVEDA

	Fig.	Fog.	FC
R. Jaquet, F.	0	1	1
A. Moenck, F.	0	0	0
M. Confort, C.	0	0	0
P. Puig, G.	1	0	1
F. Viamonte, G.	0	0	3
M. Camejo, G.	0	0	1
E. Fernández, F.	1	0	0
	2	1	6

MIAMI

	Fig.	Fog.	FC
C. Sample, F.	2	0	2
M. Birdsong, F.	0	1	2
J. Smith, C.	0	0	0
A. Murphy, G.	0	1	0
M. Jenkins, G.	0	0	1
B. Wood, F.	0	0	2
A. Wood, F.	0	0	1
	2	2	8

NOTA: dos halfs de 8 minutos.

RESULTADO POR HALVES

Sepúlveda	3	3	5
Miami	3	3	6

Referee: R. Azcárate.
Anotador: B. Pichardo.
Cronometrista: I. Ruiz.
Umpire: M. Díaz.

Camino con el mexicano en star bout

Otro de los encuentros será entre el vaquero O-Neil y el científico Bobby Burns

Ya fueron dados de alta los luchadores que se lesionaron el pasado sábado; el Médico Oficial de la Comisión de Boxeo, asegura que estos pueden participar en el programa del día 20, porque para esa fecha sus lesiones estarán debidamente curadas. Como quiera que en la lucha no sucede lo mismo que en el Boxeo, cualquier atleta que haya sufrido una lesión que no sea de gravedad, puede actuar al cabo de algunos días, porque no estará expuesto a golpes directamente dirigidos a los lugares lesionados...

Gabino estará en buenas condiciones.

Gabino Camino, que ganó su combate del pasado sábado completamente cubierto de sangre, se encuentra ya casi bien y espera actuar en el combate estelar del sábado próximo, nada menos que frente al valiente y agresivo Bulldog mexicano, Alberto Campos, cuyas piruetas le conquistaron las simpatías de los fanáticos. Campos y Camino ofrecerán sin duda alguna, una muy interesante batalla ya que ambos tienen su fuerte en la fuerza; el corpulento y fiero mexicano, tratará de imponer su estilo al hercúleo León Hispano y éste no cejará hasta lograr su victoria.

Bobby Burns y el vaquero

Una de las peleas de mayor atracción para el programa del sábado, lo es sin duda alguna, la que sostendrán Bobby Burns, el científico luchador irlandés y Buck O-Neil, el fiero y pintoresco Vaquero de Oklahoma. O-Neil asegura que su derrota del pasado sábado se debió a un descuido de su parte, pero que espera una revancha, si logra, como espera vencer el sábado a Bobby Burns. La batalla que iniciará el programa, no puede ser más interesante: Pete Bastu, el pícaro grieguito, frente al Húngaro Al Szasz, que tan brillante actuación tuvo frente al Bulldog Campos.

Es un programa lleno de atracciones y las damas, como en las funciones anteriores, tendrán la entrada completamente gratis. Los precios que regirán para esta función son los mismos de las anteriores veladas, ya que el Promotor Joe Corona, no los alterará, cifrando en ellos el éxito de sus funciones.

Cubaneleco dividió en la Perla del Sur

Después de ganar el primer encuentro que se efectuó bajo frecuentes batazos, el team del Cubaneleco perdió el segundo con una anotación de siete por tres

El Cubaneleco hizo los días 13 y 14 del actual, una excursión a la Perla del Sur, para dar juegos de exhibición en varios deportes, entre los cuales había dos machts de baseball, con la Casa Estany, el cual se efectuó en los terrenos que el colegio Champagnat posee en esa ciudad.

En el juego de la mañana salió por la puerta grande el Cubaneleco, después de sostener un duelo de batazos, con los jugadores de la Casa Estany; habiéndose distinguido por los eléctricos Lafuente, Alfonso Rodríguez y J. L. García, que botó la pelota de línea por el center, hasta la azotea de una casa; y por la Casa Estany, Al Simmons Pérez, terrible bateador zurdo y Pedro Dibut, hijo del famoso pitcher cienfueguero.

Por la tarde, las cosas cambiaron y los cienfuegueros ganaron para dividir honores, sobresaliendo otra vez, J. L. García, por el Cubaneleco; y Al Simmons Pérez, Dibut y Ramos, por la Casa Estany.

En este juego se vió una buena exhibición de pitcding, por parte del zurdo Dimas Figueredo, joven colegial de 17 años.

En ambos juegos se destacaron por su fielding, Yero y Lafuente.

Véanse los scores:

CUBANELECO

	V.	C.	H.	O.	A.	E.
M. de la Fuente, rf.	6	1	4	5	0	0
A. Rodríguez, 3b.	5	2	4	2	1	1
J. Torres, cf.	5	0	1	1	1	0
J. L. García, lf.	5	2	3	2	0	0
R. Carcas, 2b.	6	1	1	4	1	0
J. Rodríguez, 1b.	3	0	0	6	1	1
E. González, ss.	4	2	0	2	3	1
L. Cabrer, c.	5	3	2	3	1	0
V. Gómez, p.	5	1	3	2	2	0
Totales	44	12	18	27	10	3

CASA ESTANY

	V.	C.	H.	O.	A.	E.
J. González, 2b.	3	0	0	4	1	1
C. Roses, ss.	6	3	2	1	3	1
D. Pérez, cf., 1b., lf.	4	4	3	7	0	1
P. Dibut, 3b.	5	2	4	4	4	0
A. Fábregas, lf., cf.	4	1	2	3	2	0
J. Llero, 1b., 2b.	5	0	1	2	0	1
P. A. Blanes, rf., lf.	5	0	0	2	0	0
A. Ramos, c.	5	0	2	5	0	1
A. Sust, p.	2	0	0	0	1	0
F. Delgado, rf.	3	0	1	0	0	0
F. Escalante, p	3	0	0	1	1	0
Totales	45	10	17	27	12	5

ANOTACION POR ENTRADAS

Cubaneleco	201 224 001—12
C. Estany	301 302 010—10

SUMARIO

Home runs: R. Carcas 1, D. Pérez 1, J. L. García 1, Alf. Rodríguez 1, A. Fábregas 1, B. Dibut 1. Two base hits: J. Llero 1, D. Pérez 1, M. de la Fuente 1, B. Dibut 1, P. A. Blanco 1. Carreras producidas por los bateadores: A. Dibut 4, J. Llero 1, A. Rodríguez 2, A. Fábregas 2, J. Torres 2, D. Pérez 2, L. Cabrer 1, R. Carcas 2, M. de la Fuente 1, J. L. García 1. Bases robadas: A. Rodríguez 1, M. de la Fuente 1. E. González 1. Double plays: F. Escalante a D. Pérez, J. Torres a J. Rodríguez a V. Gómez. Struckouts: V. Gómez 3, A. Sust 4, F. Escalante 0. Bases por bolas: V. Gómez 2, A. Sust 5, F. Escalante 0. Deadballs: A. Sust a J. Rodríguez, F. Escalante a J. Torres. Passedballs: A. Ramos 1, L. Cabrer 1. Wild: V. Gómez 1. Quedados en bases: Cubaneleco 11, Casa Estany 7. Tiempo: 2 horas y 57 minutos. Umpires: B. Comas, home y C. Galeta, bases. Anotador: Sisebuto Salas. Observaciones: hits a A. Suts, 14 en 5 y un octavo innings y 29 veces al bate. Lo ganoó V. Gómez. Lo perdió A. Sust.

CUBANELECO

	V.	C.	H.	O.	A.	E.
M. Lafuente rf.	4	1	1	3	0	0
J. Rodríguez, 1b.	4	1	1	9	0	0
J. Torres, cf.	2	0	1	2	1	0
J. L. García, lf.	4	1	2	2	0	0
R. Carcas, 2b.	4	0	1	5	2	0
E. Rodríguez, 3b.	3	0	0	1	1	0
E. González, ss.	4	0	2	1	2	0
L. Cabrer, c.	4	0	1	1	3	0
J. Betancourt, p.	3	0	0	0	2	0
A. Rodríguez, 3b.	1	0	0	0	1	0
E. Carreras, (a)	1	0	0	0	0	0
Totales	34	3	9	24	12	0

CASA ESTANY

	V.	C.	H.	O.	A.	E.
J. Llero, 2b.	4	0	1	5	5	0
R. Roses, ss.	5	1	1	3	3	0
D. Pérez, 1b.	3	3	2	8	0	0
P. Dibut, 3b.	4	2	3	3	1	0
A. Fábregas, lf.	4	1	2	1	1	0
A. Ramos, rf.	4	0	3	2	0	0
P. A. Blanco, cf.	4	0	2	0	1	0
E. Castro, c.	4	0	0	5	1	0
D. Figueredo, p.	4	0	2	0	1	0
Totales	36	7	16	27	13	0

ANOTACION POR ENTRADAS

Cubaneleco	102 000 000—3
C. Estany	103 010 20x—7

SUMARIO

Homeruns: D. Pérez 2, J. L. García 1, A. Fábregas 1. Three bases hits: P. Dibut 1. Carreras producidas por los bateadores: J. L. García 3, D. Pérez 2, A. Fábregas 3, A. Ramos 2. Bases robadas: M. Lafuente 1, P. Dibut 1. Double plays: E. González a J. Rodríguez, R. Roses a D. Pérez. Struckouts: J. Betancourt 1, D. Figueredo 5. Bases por bolas: J. Betancourt 2, D. Figueredo 3. Passed balls: L. Cabrer 1. Quedados en bases: Cubaneleco 7, Casa Estany 6. Tiempo: 1 hora y 50 minutos. Umpires: C. Galeto, home; Comas y Coyula, bases. Anotador: Sisebuto Salas. Observaciones: A. bateó por J. Betancourt en el noveno. Lo ganó D. Figueredo. Lo perdió J. Betancourt.

Esta noche es la función homenaje en el Frontón Jai-Alai a Emilio Eguiluz

Habrá tres partidos estelares, y en el segundo Eguiluz y Gutiérrez contra el potente trío de Elizondo, Maguregui e Ibarlucea. Habrá música selecta. Los pagos de anoche en el Jai Alai

Esta noche es la señalada para el homenaje que la Empresa del Jai Alai, le ofrece a Emilio Eguiluz, por sus relevantes servicios prestados como Intendente del mismo, por tal motivo no se cabrá hoy en el Palacio de los Gritos.

Eguiluz en su larga actuación deportiva, supo cosechar grandes aplausos y puso muy alto el nombre de Cuba ante aquellos ases hispanos de la pelota vasca. Luchó bien, con gran entusiasmo y mereció ser tratado como lo fué por la gran pluma del inolvidable Maestro Víctor Muñoz.

La figura del Ciudadano Eguiluz fué siempre de gran realce y corrección y por su trato afable es bien querido por la afición. Después apareció en el tablero pelotístico «El Charra» José M. Gutiérrez, también cubano y magnífico zaguero de enormes facultades, que triunfó decisivamente ante el público habanero y en los Frontones de México y de España.

Esta pareja de cubanos de gran renombre Eguiluz y Gutiérrez, se presentará esta noche en el partido estelar a luchar contra un trío de hispanos fuerte hasta el más allá, y que está compuesto por el gran delantero Elizondo y los colosales zagueros Maguregui e Ibarlucea. Este partido lo espera el público con ansiedad, para ver como se defiende esa gran pareja contra el formidable trío. Se caerá la valla, como aquel que dice.

Otro gran partido estelar es el tercero, entre el dinámico Egozcue que está jugando el horror y Goitia, que batallarán contra don Fernando Irigoyen y Mendizábal.

Este es otro plato fuerte de verdad, que será sin duda alguna del agrado del público.

Y en el primero reaparece el delantero cubano Vallejo menor, que es también de colorido y con gran juego, llevando de compañero a Iturriaga.

Los contrincantes de estos dos Dinmita y Gutiérrez II y Deva, que son de los buenos, los cuales darán un gran aperitivo al segundo partido.

Actuará de Intendente en el partido de Eguiluz y Gutiérrez contra el trío español el gran pelotari Salsamendi, que fué un verdadero artista de la pelota y que obtuvo muchos triunfos en el Jai Alai.

La orquesta femenina Impetlo, compuesta de muy agraciadas señoritas amenizarán el espectáculo que ha de ser bello.

Para esta función están suprimidas toda clas de pases.

Esta es la única presentación de Eguiluz.

Además se presentará en esta función el famoso cuarteto «Luna» que se ha ofrecido gentilmente.

Hoy de diez a doce y de tres a cinco, en las oficinas del Frontón se venderán las localidades que quedan de la Sección de Canchas especiales, los que deben tomarlas con antelación los que vengan con familia.

PROGRAMA DE LA FUNCION EXTRAORDINARIA DE HOY MIERCOLES A LAS 8 y 30 DE LA NOCHE

PRIMER PARTIDO a 25 tantos:— Gutiérrez II y Deva, blancos, contra Vallejo menor e Iturriaga, azules, A sacar ambos del 10

PRIMERA QUINIELA a 6 tantos:— Eguíbar, Ibarlucea, Elizondo, Maguregui, Gutiérrez y Argárate.

Unica presentación de Eguiluz

SEGUNDO PARTIDO a 30 tantos:— Eguiluz-Gutiérrez blancos, contra Elizondo, Maguregui e Ibarlucea. A sacar ambos del diez.

SEGUNDA QUINIELA a 6 tantos:— Irigoyen III, Paco, Goitia, Egozcue, Mendizábal y Salazar.

TERCER PARTIDO a 30 tantos:— Egozcue y Goitia, blancos, contra Irigoyen III y Mendizábal, azules. A sacar los primeros del cuadro diez y los segundos del nueve y medio.

ANOCHE

PRIMER PARTIDO

Martín y Goyo, blancos	23
Aguiar y Escarza, azules	25

Ganador: azules.

PRIMERA QUINIELA

1—La Paz	0	8.80
2—Gutiérrez II	6	5.60
3—Labat menor	1	4.74
4—Creus	1	8.21
5—Ochoa	1	3.24
6—Paco	2	4.10

Ganador: Gutiérrez II. Pagó:

5.60

SEGUNDO PARTIDO

Ochoa, La Paz, blancos	27
Labat menor, Paco, azuels	30

Ganador: azules.

SEGUNDA QUINIELA

1—Iturriaga	0	7.52
2—Recalde	1	3.67
3—Barrutia	1	4.27
4—Garramiola	2	9.88
5—Alvarez	6	3.51
6—Iturrino	1	6.58

Ganador: Alvarez. Pagó

3.51

TERCER PARTIDO

Recalde, Alvarez, blancos	30
Iturrino, Garramiola, azuels	21

Ganador: blancos.

SALIO EDDIE BRANICK, SECRETARIO DEL N. Y. PARA LA HABANA

NEW YORK, Febrero 16. (AP.)— La temporada de baseball de las Grandes Ligas comenzó hoy oficialmente para los clubs de la ciudad de New York cuando Eddie Brannick, secretario de los Gigantes, desapareció en dirección a la Habana, Cuba.

Reinaba una temperatura fría cuando Brannick se echó su diccionario de «inglés y español» al bolsillo y se fué hacía la estación Central para tomar el Havana Special en compañía de su esposa. El resto de los Gigantes saldrá mañana.

Brannick dice que el club no tiene un solo player rebelde, pues Jojo Moore, Bartell, Leiber y los que no han firmado aun se espera que lleven sus propios contratos a la Habana.

La única baja en la lista de los players Gigantes es el manager Bill Terry, que tiene catarro en Miami, y no estará listo para reportar a la Habana hasta dentro de una semana. Pudiera ser, empero, que Terry olvidase su situación y llegase a Cuba en esta misma semana.

En su ausencia, Pancho Snyder se encargará de la novena.

Habana-Madrid

RESULTADO OFICIAL DE LA FUNCION CELEBRADA ANOCHE

PRIMER PARTIDO
Ganadores: AZULES.
PRIMERA QUINIELA
Ganador: UNZUETA.
SEGUNDO PARTIDO
Ganadores: BLANCOS.
SEGUNDA QUINIELA
Ganador: PASCAU.
TERCER PARTIDO
Ganadores: AZULES.

EMPATARON EL GUANABACOA Y LOS MARISTAS

Jugando mucho en los finales venció el team viboreño a los guanabacoenses ayer

Los muchachos de los Maristas empataron en el primer lugar de la justa de basketball intercolegial de menores de 18 años, al vencer en la tarde de ayer a los de los Escolapios de Guanabacoa, con la anotación final de 31 por 24, match en el cual los guanabacoenses estaban arriba en el score faltando sólo cinco minutos para terminar el game, 24 por 23, quedándose en estos puntos, mientras que los discípulos de Fernagueras anotaban ocho tantos.

Estos juegos se efectuaron en el floor del Cubaneleco.

Nené Alfonso, Roberto Weiss, Armandito Lorenz, Etchegoyen y Averhoff, en general, los cinco regulares de ayer del quinteto vencedor jugaron mucho en este encuentro, mientras que Camps era de los muchachos de los Escolapios juniors que jugó como en anteriores encuentros, siendo muy buena la labor de este modesto jugador. Grau y Estradé que habían mantenido durante todos los matches anteriores un standard de juego bastante bueno, decayeron mucho en éste, siendo esto la causa principal de la pérdida de este juego.

Esta contienda se ha de decidir en un solo encuentro, y esta tarde en junta que se ha de celebrar en el colegio De la Salle, local provisional de la Federación Atlética Intercolegial, se decide e floor y día de celebración del mismo.

En el otro encuentro efectuado ayer vencieron los sallistas por el gran trabajo de los hermanos Llano en el segundo tiempo del mismo, pues en colapios de La Habana dieron gran este game los muchachos de los Esflucha y sólo por un punto fué que vencieron los discípulos de Raoul Canosa.

Veinte y cuatro por 23 terminó este encuentro, en el cual 16 de los puntos del colegio De la Salle están en la casilla de los hermanos Llano.

Hoyos, Cadrecha y Rojas fueron los mejores de los muchachos de los Escolapios en este encuentro.

E. HABANA

	Fig.	Fog.	FC
A. Hoyos, F.	3	1	2
I. Castañeda, F.	2	0	0
F. Rabeiro, C.	3	0	0
J. Cadrecha, G.	0	0	1
J. Rojas, G.	0	2	2
F. Sáncdez, F.	1	0	0
J. Dieppa, C.	1	0	0
	10	3	5

	Fig.	Fog.	FC
E. Arelano, F.	3	0	1
A. Llano, F.	4	2	2
A. Dávalos, C.	0	0	1
C. Llano, G.	3	0	1
E. P. Stabile, G.	1	0	2
J. Feuton, F.	0	0	0
J. Ribas, F.	0	0	0
	11	2	7

RESULTADO POR HALVES

E. Habana	16	7	23
La Salle	6	18	24

Referee: H. Muñoz.
Anotador: B. Pichardo.
Cronometrista: J. Fernández F.
Umpire: M. Díaz.

E. GUANABACOA

	Fig.	Fog.	FC
E. Camps, F.	6	2	1
J. Estradé, F.	2	0	1
J. Rodríguez, C.	1	1	1
F. Grau, G.	1	1	3
A. Name, G.	0	0	3
P. M. Fernández, G.	0	0	1
	10	4	10

H. MARISTAS

	Fig.	Fog.	FC
R. Weiss, F.	4	2	1
A. Lorenz, F.	3	2	0
O. Ttchegoyen, C.	2	0	1
M. Averhoff, G.	0	0	2
J. P. Alfonso, G.	3	3	2
R. Foyo, F.	0	0	0
	12	7	6

RESULTADO POR HALVES

E. Guanabacoa	10	14	24
H. Maristas	12	19	31

Referee: M. Díaz.
Anotador: B. Pichardo.
Cronometrista: J. Fernández F.
Umpire: H. Muñoz.
Jugado en el floor del club Cubaneleco.
Fecha: febrero 16 de 1937.

PERDIO CHINO ALVAREZ

TAMPA, Fla., Febrero 16. (AP.) Norment Quarles, pesando 134 libras, derrotó decisivamente esta noche al Chino Alvarez, de 132, de Tampa, en una batalla sangrienta que fué presenciada por 4.500 espectadores.

La pelea duró los diez rounds, sin que se registrase ningún knockdown.

Los golpes secos de hooks de izquierda al mentón, ganaron la pelea para Quarles.

GOLF EN EL COUNTRY CLUB DE LA HABANA

Una de las más grandes y la más representativa asamblea de golfistas que se ha reunido en muchos años en la Mesa del Golf en Cuba, tuvo lugar ayer en el Country Club de la Habana con motivo del round calificativo del Campeonato de Golf Amateur.

Campeones y sub-campeones de pasados torneos estuvieron tratando de volver a los días glorioss.

Antonio Carrillo, defendiendo su título de Campeón, se mostró en muy baja forma de juego, pero a pesar de eso, dió batalla, ganando su match.

El draw para el primer round, es:

Championship Division

O. Nodarse v. F. Argüelles.
Oscar Sánchez v. N. L. Griggs.
R. Bartell v. Raúl Menocal.
Miguel Morales v. Geo A. Rodríguez.
Dionisio Velasco v. M. I. M. Govern.
J. Z. Horter v. Guillermo Portela.
E. J. Mather v. Guy Hemsley.
E. R. Glauber v. M. A. Pollack Jr.
Yommy Cochrane v. J. I. Bruton.
J. Morritt v. M. de Armas.
Armando Larrea v. B. B. Clise.
Sheo Johnson v. Antonio Carrillo.
Santiago Estévez v. José Sabatés.
S. L. Deggle v. M. Moreland.
Juan Sabatés Jr., v. Ed. Hanlon.
Frank H. Gato v. C. H. Jennings.

División 3

Enrique Culmell v. C. H. Ford.
A. Scott v. J. Itos.
H. L. Wodward v. N. Robinson.
Sept. Sardiña v. Francisco Gato.
L. B. Ross v. Eugenio Sardiña.
F. Mendoza v. Hunter Robbins.
E. F. Meier v. P. N. Phillps.
A. J. Robertson v. Antonio Aguilera.
Alberto Mendoza v. E. Terry Smith.
Guillermo Fons v. Enrique Sardiña.
R. V. Waters v. W. B. Oliphant.
M. Rionda v. E. L. R. Mc Gough.
J. A. Ariosa v. W. I. Alexander.
Walter S. Fox v. A. w. Wolff.
J. M. Sanders v. Pedro Sánchez.
L. Golstone v. Clark Valentiner.

División 5

B. A. Sample v. C. D. Bowser.
L. Goicochea v. E. J. Rodríguez.
E. L. Mc Coll v. M. Mendoza J.
Félix Riera 6v. W. P. Taylor.

Se pagarán 44,000 pesos a la Oficina Postal de los E. U.

Altas personalidades de la Perla del Sur, visitaron el Centro de Telégrafos, ayer

El presidente del Club Rotario, doctor Sergio Herrera, estuvo ayer en la Secretaría de Comunicaciones para invitar expresamente a los señores Melanio Díaz Soto y doctor José Cabrera, secretario y subsecretario del departamento, para la sesión especial dedicada a la aviación comercial, que se celebrará el jueves 18. En dicha sesión se hará la presentación del teniente Menéndez Peláez, hablando de su vuelo «Cuba-España», el popular aviador Agustín Pará.

Esta sesión será trasmitida por la estación «La Voz del Aire», de 12 a 2 de la tarde.

Pago ordenado

El secretario de Comunicaciones, señor Melanio Díaz, ha ordenado el pago de 44,000 pesos a la Oficina Postal de los Estados Unidos de América, por el intercambio de giros postales.

Vapor varado

La Central Radiotelegráfica informó que la estación de Chaparra está en constante comunicación con el vapor danés «Orion», varado en el canal de Tunas, el cual, por el momento, no necesita auxilio.

Nuevo jefe de la Caja Postal

Por decreto presidencial ha sido nombrado para el cargo de jefe de la Sección Postal de la Caja de Ahorros, el señor Alberto Arelano.

Un elogio merecido

Acompañado del subsecretario doctor José A. Cabrera y del jefe de Inspección y Vigilancia, señor Ramón Linares, visitaron en la tarde de ayer el Centro de Telégrafos de esta capital el alcalde de Cienfuegos, doctor Armando Aguiar y otras personalidades de Perla del Sur. Después de recorrer todos los departamentos y conocer el engranaje de los servicios y la función de los diversos aparatos que, como el sistema arterial para el organismo humano, llevan la emoción a toda la República, se mostraron altamante complacidos como autoridades y como cubanos de que la Secretaría de Comunicaciones contara con una oficina donde tantas cosas reclaman la atención del visitante.

Ausente en esos momentos el jefe de dicho Centro, el doctor Aguilar quiso dejar constancia por escrito de la impresión que se llevaba y el concepto que había formado de los funcionarios y empleados del departamento que acababa de recorrer:

«Sr. Pedro Pablo Torers.
Presente.

«Distinguido señor: He tenido el alto honor de visitar y recorrer las oficinas del Centro Telegráfico a su digno cargo, y no puedo contenerme de dejar constancia de mi felicitación por la admirable labor que en él se rinde.

«Cuba estaría salvada si todos sus servidores ofrecieran el concurso de su talento cual usted le brinda.

«Al no poder personalmente saludarle, le escribo estas líneas, despidiéndome suyo, s. s.—Dr. Armando Aguilar, alcalde de Cienfuegos».

Tanto el señor Torres como los demás funcionarios y empleados del Centro de Telégrafos se muestran sumamente complacidos por haber merecido la atención de tan destacados visitantes, y agradecen profundamente la gentileza del ilustre representante de la Perla del Sur, conceptuado como inteligente, hábil y sutil maestro en el arte de organizar y dirigir.

Inspección a las tierras donadas por el Sec. de Comercio

Serán destinadas a la siembra de moreras para la industria de la seda. Muelen 151 Ingenios

El Jefe de la oficina de la seda de la Secretaría de Agricultura, después de visitar la provincia villareña, ha rendido un informe al ingeniero López Castro sobre el estado de los terrenos cedidos por el doctor Zárraga, Secretario de Comercio, para dedicarlos a la siembra de moreras.

Igualmente visitó las siembras de dicha planta en diversas partes de la región, especialmente la de la Granja Escuela, que ofrecen magnífico aspecto.

En todos los lugares por donde cruzó en su recorrido de inspección, los vecinos demostraron interés por la producción de la seda en Cuba.

Marcas solicitadas

Han solicitado marcas como ganaderos los señores Angel Pérez Quintero, Leopoldo Quesada, Ubaldo Martínez, Pilar Bastida, Francisco Guevara, Angel Espinosa, Emilio Calderín, Juan Pérez Quintero y Pablo Guiala.

Mueles 151 centrales

El pasado lunes comenzaron a moler los centrales «Limones», «Adela» y «Borjita», con los que hay un total de 151 ingenios laborando en la presente zafra, hasta ayer.

Los Frenos Profilácticos

Embarcó ayer para Pinar del Río el doctor Guichard, veterinario de la Secretaría de Agricultura, con el propósito de llevar a cabo la entrega del freno profiláctico, recientemente adquirido por el Departamento, y, a la vez, instruir al veterinario de dicho centro en el manejo del mismo.

Aclaración acerca de la aprobación de la Ley de Moratoria Hipotecaria

El señor Emilio Fernández, en su carácter de secretario de la Asociación «Crédito Territorial», nos envía una carta en torno a la visita hecha a Palacio por una comisión de financieros y con vista a las informaciones periodísticas que recogieron la entrevista de los comisionados con el Presidente de la República.

Señala en la misma que dicha comisión solicitó que fuera interrumpido el cumplimiento de la Ley de Moratoria Hipotecaria; que no se accediera a la solicitud de revaloración del precio de los solares vendidos a plazos, y que tampoco fuera aprobada la ley de alquileres. Y tras significar que el Presidente de la República manifestó que el Gobierno no tomaría ninguna acción en materia económica sin consultar a todas las partes interesadas, se refiere a las declaraciones sobre «que bajo un gobierno constitucional no se podrían dictar leyes que fueron posibles bajo un gobierno provisional y sorprendiéndose la buena fe del entonces Presidente».

Señala el Secretario de la Asociación «Crédito Territorial», que el Consejo de Secretarios conoció del proyecto, lo discutió a presencia del Jefe del Estado, que le introdujo algunas modificaciones, y que, por último, le impartió su aprobación. Agrega que más tarde el propio Consejo de Secretarios envió la Ley y sus antecedentes al Consejo de Estado para su deliberación y que este Cuerpo consultivo—siendo Presidente del mismo el que lo es hoy de la República—abrió una información pública, dando oportunidad a los acreedores para que expresaran sus puntos de vista. Tras la consiguiente deliberación y ligeras modificaciones—agrega—fué sancionada, igualmente, por el Consejo de Secretarios.

CABLES RECIBIDOS SOBRE LA SITUACION DE CUBANOS EN FRANCIA Y EN ESPAÑA

Procedentes de España y Francia, y sobre la situación de cubanos afectados por la revolución, se recibieron ayer en la Cancillería los siguientes cables.

Madrid:—El Encargado de Negocios de Cuba, Licenciado Manuel P. Pichardo, comunicó a la Secretaría de Estado que la familia Sabucedo saldrá próximamente; que la familia López Silvero propónese salir en la primera expedición; que la familia de Suárez Solís está bien y que Carlos Oyarzázal ha sido atendido.

La Coruña:—El Cónsul de Cuba, señor Eduardo Alvarez, informó que Pascual Pérez Viliares espera dinero; que José María López Sánchez, Armando Aroza Valdés y Cosme Iglesias Perez están bien e inscriptos en el Consulado.

Vigo:—El Cónsul de Cuba, señor Luis Bas Molina, solicita sea pagado el pasaje de los menores Delfín Tato.

Marsella:— El Canciller señor Francisco R. Maribona, participó a la Secretaría de Estado que llegaron los hermanos Vacas y salieron para Biarritz y que Consuelo Abella está en Perpiñán.

Una investigación sobre infracción de leyes sociales

Los hechos han ocurrido en la provincia de Santa Clara. Nombramientos en la Reserva

El Ayudante General del Ejército, coronel Julio Velasco M. M., ha ordenado al Jefe del Regimiento No. 3 «L. Vidal», en Santa Clara, que practique una amplia investigación en relación con un escrito publicado en el periódico «El País», correspondiente al 26 de enero último (edición de la tarde).

Dice el periódico «El País» que los obreros del central «Constancia» son tratados como parias, que carecen de higiene y no se les da medicinas, y que por su labor no se les da nada más que vales para las comidas. Dicen los señores Jesús Menéndez y Antonio Bonet Sola, Delegados de la Asamblea magna por sus compañeros, los trabajadores del central «Constancia», que todos los obreros son víctimas del mal trato de la empresa, que toma contra ellos toda clase de represalias cuando protestan. Dicen también los informantes en su visita al periódico «El País», que durante el tiempo de la reparación los obreros no recibieron la liquidación de sus trabajos y que la empresa pagaba con vales cambiables en la cantina por mercancías a precios exhorbitantes así como que por falta de medicinas, dos compañeros que sufrieron quemaduras, fallecieron por falta de asistencia, pues en el Central no hay ni un botiquín.

Ingenios que muelen

El capitán Sanchez M. M., Jefe de la Sección de Orden Público del Cuartel General, ha sido informado de los Cenrales que han comenzado la molienda en las últimas 24 horas: central «Adelaida», en el Término de Remedios; y «Victoria» en el término de Yaguajay, así como que actualmente están moliendo en la provincia de Oriente, 37 centrales.

Medalla concedida

Por Decreto Presidencial No. 5540 de fecha 9 del actual, se concede la medalla por servicios distinguidos, al teniente coronel (auditor) Arístides Sosa Quesada, del Cuartel General, Ayudantía; a los capitanes (auditores) Fernando del Busto, Federico León Blanco, del Cuartel General, Ayudantía; al comandante (auditor) de la Marina de Guerra Constitucional Julio Paniagua y Ricart y al comandante Carlos M. Palma Valdés, de la Reserva Militar, por haber prestado servicios al Ejército de suficiente mérito para ser premiados honoríficamente.

Nombramientos en la Reserva

Por el Negociado d ela Reserva Militar del Cuartel General, se han hecho los siguientes nombramientos: segundo teniente al señor Luis R. J. Espinosa (ingeniero); segundo teniente al doctor José Silbar y Colado (dentista); primer teniente al doctor Ricardo G. Valladares Gutiérrez (médico); primer teniente al doctor Luis B. de la Torre y Silva (médico); 2do. teniente al doctor Salvador Torralbas (farmacéutico); segundo teniente al señor José Gervais y Berea (ingeniero); segundo teniente al señor Mariano Aguirreureta y Tapia (ingeniero); primer teniente al doctor Armando José Tió y Alfonso (abogado); segundo teniente al doctor Juan B. Santos Fonseca; (farmacéutico); primer teniente al doctor Angel F. J. H., Juztiz y Medraza (médico); primer teniente al doctor Filiberto Arabit y Martínez; primer teniente al doctor Eduardo Tomeu Adán (abogado); segundo teniente al doctor Luis Albero Olivera y Roselló (dentista); segundo teniente al doctor Enrique Ruiz y Angelo (dentista) e Inspectora de la Sección Auxiliar de la Reserva Militar, a la señora Georgina López de Morales. Todos estos oficiales prestarán el juramento que previene el artículo VI del Reglamento de la Reserva Militar, ante los oficiales que se designen.

Otro nombramiento

Se nombra empleado civil temporero con el haber mensual de 85 pesos, pagadero con cargo al Capítulo II Artículo I (Personal) del presupuesto, al segundo teniente de la Reserva Militar (doctor en Medicina Veterinaria) Roberto Suárez Rey, quien prestará servicios en el Regimiento No. 3 «L. Vidal».

Caña quemada

Durante las últimas 24 horas, los Jefes de Puestos Militares no han reportado caña quemada, habiendo un total general quemado hasta el día de hoy de 3.162.802 arrobas.

Requisito importante

En relación con el uso de la medalla conmemorativa del 4 de septiembre, recientemente creada, se dispone que los que tengan la medalla «4 de septiembre» no usarán en los uniformes de servicio y diario la medalla conmemorativa, pero sí el pasador de la misma; no obstante, cuando se vista de uniforme de gala o guarnición, se llevarán ambas medallas en tamaño natural o reducido, por los que las posean.

Disertarán hoy en el Municipio sobre D. Vicente Escobar

La conferencia estará a cargo del Ing. Govantes. Inauguran una exposición

Singular brillantez ha de revestir el acto que se celebrará en el Palacio Municipal esta noche a las 9, pues además de la acostumbrada conferencia sobre «Habaneros Ilustres», correspondiente a la serie organizada por el Historiador de la Ciudad, doctor Emilio Roig de Leuchsenring, y del «Concierto de Música Cubana» por la Banda Municipal, que todos los miércoles se efectúan en el Ayuntamiento, ha de ofrecerse también, una exposición de las obras pictóricas más sobresalientes de Vicente Escobar, uno de los precursores de la pintura en Cuba, sobre el cual disertará el ingeniero señor Evelio Govantes. La figura de Escobar ha de servirle también al conferenciante para presentar el cuadro de los orígenes del arte pictórico cubano y su desenvolvimiento, durante el pasado siglo.

El programa que ejecutará la Banda Municipal, es el siguiente:

1.—Himno Nacional, P. Figueredo.
2.—Sones de mi tierra (Poutpurrí), E. Reynoso.
3.—Sobre las aguas del Bayamo (Barcarola), Lauro Fuentes Matons.
4.—Pequeño poema, Arturo Bonachea.
5.—Novelita (Danza), Marín Varona.
6.—Zapateo cubano.

Para asistir a esta conferencia, exposición de pintura y concierto no se requiere invitación, pues la entrada es completamente libre.

El Secretario de Hacienda estará de regreso de su viaje a Santiago de Cuba a fines de la presente semana

Es bastante favorable el estado de las recaudaciones estimándose que habrá superávit al cerrar el Año Fiscal. Ocupación de cuatro billetes americanos falsos de a $100

En la tarde de ayer se recibió un telegrama en la Secretaría de Hacienda, impuesto en Santiago de Cuba por el secretario Ing. señor Eduardo I. Montoulieu, informando haber llegado a la capital de la provincia de Oriente sin novedad, en la excursión presidencial, en la que va también el jefe del Ejército, coronel Fulgencio Batista.

El subsecretario de Hacienda, doctor Luis Vidal, despachó en la mañana de ayer con varios directores y otros altos jefes de la Secretaría, recibiendo también visitas.

Nos dijo el doctor Vidal que la ausencia del secretaría sería de sólo tres o cuatro días, proponiéndose estar de regreso a la capital de viernes a sábado.

Más dinero

Ayer se recibió en la Tesorería General de la República una nueva remesa de plata cubana, ascendente a 500,000 pesos. Con esta remesa son ya once millones de pesos los que se han recibido en la Tesorería de la acuñación autorizada por el Congreso.

En el transcurso de estos días se espera la llegada de una nueva remesa de certificados plata, la que será entregada a la Comisión Fiscalizadora para su canje por discos de plata, que serán guardados, puestos en circulación la nueva remesa de billetes.

Los ingresos

Según los datos facilitados por la Dirección General de Contabilidad, el día 14 se recaudaron, por todos conceptos, 228 038 pesos 42 centavos. Desde comienzo del año económico han ingresado en Tesorería 47.093,265 pesos 21 centavos.

El estado de las recaudaciones es bastante favorable. Para fines del ejercicio actual habrá un superávit apreciable sobre lo calculado por ingresos.

Papas para semilla

Desde Bauta informa el jefe del puesto militar que en dicho pueblo tienen papa para semilla las siguientes personas: Agustín Medina, para la finca «Asunción», 90 sacos; Eduardo Macías, para la finca «Sandoval», 50 sacos; José Tano, para la finca «Anafe», 70 sacos; Leopoldo Alvarez, para la finca «La Sabana», 60 sacos; José Trujillo, para la finca «El Pilón», 10 sacos, y E. Ginet, para la finca «La Ruperta», 30 sacos.

Pocos billetes americanos falsos

Entre los billetes examinados por la Sección de la Moneda, se nota poca falsificación en cuanto a esa moneda americana. En los billetes cubanos han sido encontrados 27 en la emisión de 1934, siete certificados de la denominación de 5 pesos y veinte de la denominación de un peso.

Ocuparon los inspectores cuatro billetes de los Estados Unidos, de la denominación de 1,000 pesos, correspondientes a las 1918, que resultaron todos falsos. Uno de esos ejemplares estaba tan hábilmente imitado que únicamente personas expertas en el manejo de billetes podrían descubrir su falsedad.

Hace resaltar la Sección de la Moneda que los 19 certificados plata de la denominación de un peso, ocupados en el mes de octubre próximo pasado, y que corresponden a la causa 726 de 1936, radicada en el Juzgado de Instrucción de la Sección Tercera, dieron origen al arresto de un individuo tildado de peligroso falsificador, que acaba de ser condenado a diez años de prisión por la Audiencia de la Habana.

De los billetes americanos falsos ocupados, el de cinco pesos, del Banco de Atlanta, con la letra y número de cliché K-11 y 39, de la serie 1928-B, es el que circula con más profusión entre el público, ostentando casi siempre el mismo número serial, que es el F-03401540-A.

Piden en Jamaica la repatriación los extranjeros

Exponen que al llegar los braceros que están en Cuba se agravará la situación

A la Secretaría de Estado ha remitido el Cónsul de Cuba en Kingston (Jamaica), señor Justo Cuzo, varios artículos publicados por el periódico local «The Daily Gleaner», en relación con la repatriación de los braceros antillanos que se encuentran en Cuba.

De acuerdo con dichos trabajos, se está preparando una petición para enviársela al Gobierno y al Secretario de Estado de las Colonias, especificando el sufrimiento que habrá de experimentarse con la llegada a Jamaica de tantos miles de personas, especialmente si no se proveen medios para dotarlas de empleos.

Al mismo tiempo, los peticionarios pedirán también la repatriación de todos los extranjeros para sus respectivos países de origen, no porque sean indeseables, sino para ofrecer nuevas posibilidades a los nativos que se encuentran sin trabajo.

Conferencia del Padre Laburu en la Legación de Cuba en la Santa Sede

El Ministro de Cuba en la Santa Sede, señor Nicolás Rivero y Alonso, ha informado a la Secretaría de Estado que el día 13 de enero pronunció una interesante conferencia con proyecciones cinematográficas sobre la psicología del toro de lidia, el Padre José Antonio Laburu. Dicha conferencia, que pronunció en la Legación, tuvo un gran éxito, y se pudo admirar una vez más las elocuentes dotes oratorias del Padre Laburu y sus profundos conocimientos psicológicos.

El Reverendo Padre Laburu ha sido invitado por la Sociedad Hispano Cubana de Cultura, de la Habana, para un curso de conferencias relacionadas con el estudio del «Carácter Humano».

Entrevista en el diario «Le Soir», de Bruselas

En el diario «Le Soir», de Bruselas, de enero 28 de 1937, ha sido publicada una entrevista con el Encargado de Negocios de Cuba, señor Gustavo Sotolongo, sobre la situación política en Cuba.

El pueblo de Guanabacoa se apresta a cooperar con las autoridades locales para el embellecimiento del término

Se han pavimentado cinco mil metros cuadrados de calle, invirtiéndose $5,000 pagados en parte por propietarios y por el Ayuntamiento. El Patronato se muestra activo

Recordamos haber leído un folleto acerca de la Vida Municipal de los Ayuntamientos en Cuba, obra debida a la pluma del eminente doctor Carrera Jústiz, en donde se demuestra claramente la imposibilidad en que se encuentran nuestros municipios de hacer frente por sí mismos a las obras necesarias en los distintos aspectos de la vida ciudadana.

De su presupuesto en general reducido, hay que eliminar todas las cantidades que a servicios públicos se refieren y además lo que a la Secretaría de Obras Públicas corresponde; lo que debe entregarse al Gobierno Provincial.

Quedando en su consecuencia para las obras públicas necesarias en los términos municipales de la República una cantidad irrisoria para la satisfacción de aquellas necesidades que se presentan a diario en los mismos.

Convencido de esta realidad el pueblo de Guanabacoa ha aceptado la proposición de su Alcalde doctor Rafael Rodríguez Alvarez, hecha hace ya tiempo, de cooperar con iniciativas individuales a la labor del Municipio.

Y ha sido la Asociación de Propietarios, Comerciantes, Industriales y Detallistas de la Villa la que ha aceptado el compromiso de laborar en pro de Guanabacoa, habiendo constituido en su seno el Patronato «Pro-Intereses Generales de la Villa», que preside el R. P. Modesto Galofre Rector de las Escuelas Pías de Guanabacoa y del que forman parte, amén de los miembros designados del seno de la entidad, otras personalidades entusiastas de cuanto al bienestar de la Villa se refiere.

Esta entidad ha realizado antes que ninguna otra la aspiración demostrada por las altas autoridades de la nación de buscar la ayuda del pueblo a la obra de reconstrucción nacional, que se pretende llevar a cabo en toda la República. Antes que se hablara de esta cooperación en las Villas y en otros pueblos, donde se ha constituido algo similar, ya en Guanabacoa, en silencio, se laboraba con entuisasmo en la labor de elevar el nivel de bienestar en la Villa.

¿Cuál es la labor realizada por este Comité o Patronato?

Para conocerla hemos entrevistado a uno de sus más destacados miembros, quien nos ha dicho:

Daremos datos globales, dejando para más adelante la estadística detallada de toda la labor realizada. Hasta hoy podemos decir que se han pavimentado realizando una obra digna y eficiente, las tres cuadras de Máximo Gómez entre Pepe Antonio y San Antonio; tres cuadras de la calle Desamparados comprendidas entre Adolfo Castillo y Rafael de Cárdenas; tres cuadras de la calle División comprendidas entre Maceo y Martí y se han completado ya cinco cuadras de la calle de Martí, siguiendo la labor en dicha calle para ser completada en toda su extensión.

En total se han pavimentado, a conciencia, cerca de cinco mil metros cuadrados de calle, con rajón, piedra, y roca asfáltica, quedando las calles en un estado perfecto. El costo de la obra hasta el momento ha sido de cerca de cinco mil pesos, que se han pagado en parte por los propietarios y aportando varias cantidades el Ayuntamiento, que ayuda en el arreglo de las calles en lo que está a su alcance.

Se han construído aceras en varias calles y el aspecto general de la Villa es algo muy distinto de los tiempos pasados. El polvo desaparece poco a poco y por las calles se ve la voluntad de los habitantes de un pueblo, que haciendo sacrificios, quiere mejorar y siente las ansias del progreso.

Prometemos para más adelante publicar para que todo el pueblo las conozca, las cantidades aportadas en metálico o en piedra por los propietarios de la Villa, por los Industriales y por los Omnibus. De esta manera se verá que nuestra labor ha sido de cooperación con la del señor Alcalde, una labor efectiva. Solamente nos place dar a conocer que todas estas obras se han realizado pagando el metro cuadrado al precio irrisorio, término medio, de $0.90; actualmente se ha fijado ya en un peso por metro. Verdaderos milagros hay que hacer, teniendo en cuenta que se dan a los propietarios facilidades para el pago.

Creemos que ningún propietario, que no esté en la indigencia absoluta, ha de dejar de laborar en esta gran obra que es beneficiosa para la propiedad y para que la Villa de Guanabacoa sea un atractivo para propios y extraños. Queremos que sepan los propietarios que el dinero que dan se emplea todo en beneficio del pueblo y de sí mismos. No dejen por lo tanto de laborar con entusiasmo, con fe en el porvenir para esta labor, en la seguridad de que tendremos muchos imitadores que, realizando la misma labor, contribuirán al progreso de la República.

Invitamos, terminó diciéndonos nuestro entrevistado, a las autoridades para que vean la labor realizada silenciosamente en la Villa de las Lomas por este Patronato que coopera con el señor Alcalde Municipal, para que se convenza de lo que puede hacer con voluntad tenaz y con poco dinero, un pueblo.

La Villa de Guanabacoa que antes era un pueblo abandonado es hoy un pueblo que da un ejemplo digno de ser imitado

ESPECIAL.

DOS DETENIDOS

El vigilante 2284, R. Cabrera, de la 14a. Estación, arrestó a Jorge Carbonell Alvarez, de 15 años y de Matanzas esquina a Yumurí y a Emilio Rodríguez López, de 23 años y de Habana 9, ambos en el Reparto San José, por haberlos sorprendido cuando reñían y formaban un fuerte escándalo.

M.E.C.D. 2016

Cardenenses

EL BAILE DEL TENNIS

El viernes 19

El Baile de los Corazones.
Para nueva fecha.
Suspendido fué el sábado último ese baile que para esa noche estaba señalado en el Cárdenas Tennis Club.
Está fijado de nuevo.
Para el viernes 19.
Con el mismo título, con los mismos detalles y con los mismos alicientes, viene de la Habana para amenizar ese sarao tan ansiado por el elemento que frecuenta el Tennis, la gran orquesta capitalina «Los Diplomáticos».
Será noche de placer.
De alegrías.
El recinto del Club de las Quintas, siempre coquetón vestirá sus mejores galas el viernes, para la tradicional fiesta de San Valentín, que llevará a los corazones la llama de fuego que los enciende: el amor.
Será noche de amor.
La fiesta de los corazones.

EN EL LICEO

La temporada de Carnaval

De fiesta en fiesta.
El Liceo de Cárdenas.
Con gran éxito ha abierto su temporada de Momo de 1937, que se desliza trascendentalmente entre bailes y asaltos de resonancia.
Se preparan dos fiestas.
Para el domingo 21.
Una será por la tarde, en forma de matinée infantil de 2 a 5, dedicada exclusivamente para niños.
Por la noche, asalto.
De 8 a 11 p. m.
«Juventud Artística» tiene a su cargo los bailables.
Nada mejor.
Excelente!

PRECIOSO CUADRO

Al paso.
Atrayente exhibición.
Un cuadro pictórico de gran efecto que destaca «Una Noche de Luna» y que es debido al exquisito pincel de la atrayente y sugestiva artista cardennse señorita Sarah Olazábal.
Está en «La Sección X».
En la calle Céspedes.
Cuantos pasan por esa vitrina se detienen admirados de esa obra de arte y elogian el gusto delicado de la elegante señorita Olazabal.
Yo la felicito.
Porque lo merece!

Las baskebolistas de Miami

Vienen a Cárdenas.
Cosa resuelta.
Vendrán a jugar con las nenas de Cueto, del Deportivo de Cárdenas, las alegres y elogiadas «girls» de Miami, que están al arribar a la Capital, donde ofrecerán varios juegos.
Un team magnífico.
De excelentes jugadoras.
El Ingeniero José M. Vizcaino, mi delecto amigo y entusiasta Presidente del Club Deportivo de Cárdenas, está muy animado para la visita de las chicas de Coral Gable.
Diré el día.
Que arriben a ésta.

Flores

Flores lozanas.
A escoger.
De todas clases y siempre fragantes las flores que a diario vende el acreditado «Jardín Vadillo».
Recuerde su teléfono.
El 454.

Coralia Céspedes

Un sucess social.
Y artístico a la vez.
Lo será la presentación de la genial recitadora Coralia Céspedes a la sociedad de Cárdenas el jueves 18, a las nueve de la noche en la sala del teatro «Martí».
Hay ansiedad por verla.
Y por escucharla.
Juicios encomiásticos llegan hasta aquí de la bellísima Coralia Céspedes, conceptuada como un verdadero valor del «bien decir».
Se agotan las entradas.
Para su selecto recital.
A medida que se acerca la noche del jueves aumenta la demanda de lunetas para esa fiesta a la poesía, donde la voz de Coralia Céspedes, entonará madrigales de ruiseñores con su voz de oro.
Gran noche.
Puedo asegurarlo.

Trajes elegantes

A escoger.
Hechos y a la medida.
Como siempre «El Bazar Inglés» continúa siendo la casa de los elegantes, que saben llevar parte chic.
Casa que se impone.
Que goza de fama.

Cirita Vázquez

De alta.
Ya restablecida.
Casi abandona la «Clínica Cárdenas» la linda Cirita Vázquez que fué allí operada por el doctor Juan de Rojas.
Un nuevo éxito.
Para el citado galeno.

Cárdenas Social de Febrero

Cuaderno aniversario.
Que ya se prepara.
Un número excelente ha de ser ese de la revista chic cardenense que cumple el 16 de Febrero de 1937, cuatro años de fundada.
Cuatro tomos ya.
De doce ejemplares cada uno.

Francisco González Bacallao

Aclara la Secreta hechos de sangre que ha investigado

Uno es la muerte de Pablo Araoz, y otro el homicidio de Casanueva en el Mercado

La Policía Secreta ha rendido informes últimamente en diversos procesos cuya investigación se le confió, y de los cuales pasamos a informar a nuestros lectores.

Uno es el de la muerte por imprudencia de Pablo Araoz Vicente, avecindado en Príncipe 4, el cual sin tomar las debidas precauciones, entre ellas el avisar al conductor del ómnibus 55920 de la Cooperativa de Omnibus Aliados, bajó del mismo cuando marchaba con velocidad, chocando su cuerpo contra un poste del alumbrado sito en Neptuno entre Paseo Giquel y Oquendo, produciéndole lesiones de tal gravedad que murió días después. De ahí que sea inocente del hecho el conductor Esteban Cordero Valdés, de Cerro 552.

Otro es el del homicidio de Luis Casanueva Gutiérrez, perpetrado por Francisco Ferreiro, llamado Paco, el 10 del actual. Relata el informante que en la noche de ese día llegó a la habitación de Casanueva, en el Mercado de Tacón, el citado Ferreiro, cuyas demás generales se ignoran, para vender o empeñar un revólver que llevaba, insistiendo Ferreira con Casanueva que le hiciera la operación y en vista de la negativa del último, sostuvieron una discusión, echando Casanueva a Ferreira de la habitación tras un fuerte forcejeo; intervino en la reyerta un hijo de Luis, nombrado Juan, dándose por terminada la cuestión. Pero Ferreira volvió una hora después acompañado de su amigo Francisco Crespillo Reyes, que sostuvo una discusión, también, con Casanueva, sobre la compra del arma. E inesperadamente Ferreira disparó con el revólver desde detrás de Crespillo contra Casanueva hiriéndolo de muerte. Francisco se dió a la fuga, pero Crespillo fué detenido por la Policía Nacional. Termina diciendo el informante que el agresor de Casanueva tenía por costumbre pedir dinero prestado al mismo y como se resistiera se puso de acuerdo con Crespillo para obtener el numerario, encontrándose ambos acusados en estado de embriaguez cuando consumaron el delito.

El tercer informe es sobre el proceso que por tenencia de explosivos conoce el Tribunal de Urgencia, bajo el número 37 del presente año y sin que se hayan sabido los autores. Aparece de lo investigado que el 19 del pasado enero el cartero del pueblo de Aguacate, Manuel Serrano, observó que en la valija que llevaba la correspondencia había una pieza de metal y hierro con muelles, desenvuelta, sin etiqueta que indicara su destino, por lo que la entregó al jefe de las oficinas de correos del citado pueblo José Luis Quiant, el que la remitió a la oficina central de la Habana. Posteriormente se comprobó que era una granada de mano con espoleta y aunque no se sabe quien o quienes la depositaron en el correo, es lo cierto que —termina diciendo el informante—, los empleados de la oficina de correos de Aguacate encargados de repartir la correspondencia son los responsables del hecho y de cualquiera otro que se realice en esa dependencia y que parece se ha tratado de causar alarma destruyendo la correspondencia que contenía la valija de Serrano, sin que se haya podido determinar la participación que tuviera el acusado Francisco D. Scott, aunque si tiene responsabilidad como uno de los encargados de repartir la correspondencia, por estar bajo su custodia y tener facultad para abrir las valijas en el trayecto del viaje del tren. D Scott es conductor empleado de la Secretaría de Comunicaciones, y es quien conduce las valijas hasta la Estación Terminal para su despacho a Matanzas y otras poblaciones.

HABANERAS

LA MODA ACTUAL

MODELOS DE PARIS

Una original y elegante toca de terciopelo negro, adornada con rosas, creación de Jean Patou, recientemente exhibida en París.
(Foto Luigi Díaz, París).

LA BELLEZA EN LAS FORMAS

Hay mujeres de rostro encantador, brazos de suave contorno, piernas elegantemente perfiladas, porte gracioso y distinguido que serían verdaderos modelos de hermosura, y que, sin embargo, resultan vulgares y feas porque lucen una silueta que rompe violentamente con las leyes de la armonía, anulando por completo todo el atractivo de su belleza por el exceso de grasa.

Ninguna mujer se destacará en sociedad, aún siendo bella y distinguida, si las líneas de su cuerpo no corresponden a las que dicta la estética.

Esto sólo puede lograrse con la aplicación diaria de una o dos fricciones de **Gelée-Mitza**, el prodigioso producto que en poco tiempo quema la grasa, volviendo a lucir, en aquellas partes donde se aplica, la línea esbelta que se tuvo en los primeros años de la juventud. Se vende en tiendas y droguerías o por medio de su agente J. Ciria, por el apartado 1046.

NOTAS DE PARIS

El sombrerito redondo, conocido como el de cajita de píldoras, sin el cual ninguna primavera puede hacer presentación adecuada de sus modelos, adquiere ahora ángulos muy marcados que permiten el adorno de cintas recogidas formando un ala arriba que luce a veces muy honda y otras llana, así como de dos tonos diferentes.

El sombrero con ala, que va levantado por el frente, vuelve con marcada insistencia, presentándolo mucho **Alphonsine** en modelos hechos en Toyo y que se colocan bien echados detrás de la cabeza. Así también se usan los **berets Aureola**, que irán bien con los trajes sastre y llevan por detrás dos cintas colgadas, como los de las colegialas.

Las pequeñas gorritas llamadas **Calottes**, los sombreritos que se ajustan a la cabeza, seguirán viéndose toda la primavera. La Reina Elizabeth de Inglaterra ha comprado dos modelos a **Enely Soeurs** que son dos encantos. Uno en azul claro y otro en paja marrón con mariposa de fieltro llamado **Beau Rêve** y el otro **Ma Promesse**. Estos modelos harán famosa a cualquier modiste luciéndose en el tipo joven y bonito de la Reina, así como aquellos que la Reina María hizo resaltar en otra época por su tipo individual que establecía la moda con cualquier creación que llevara.

CREMAS DE BELLEZA

Ninguna mujer puede sustraerse al bondadoso trabajo de la limpieza del cutis, que debe practicarse todas las noches antes de acostarse.

Primeramente se aplicará crema **Tokalón** en un masaje suave que se practicará desde la barba hacia la frente, en sentido ascendente, quitándola luego con un algodón seco. Después se pasará otra crema del mismo nombre que a la vez que cierra los poros hace un efecto nutritivo en los tejidos, evitando las arrugas.

Polvos, coloretes, jabones y demás productos **Tokalón** se venden en las principales tiendas y farmacias.

PRISIONERA

No me culpes a mí. Tú que un día me forjaste
estas ansias tan locas de amar y de besar...
que con el brillo claro de tus ojos serenos
dulce y mágicamente me supiste hechizar...

Tú que diste a mi boca el matiz de las fresas
y a mi carne exquisitas fragancias de embeleso...
Se ha impregnado tan fuerte el sabor de tus labios
que aún tiñen mis mejillas el rubor de aquel beso.

Tú pretendes ahora, que prosiga la marcha...
sola con tu recuerdo mi camino de abrojos...
¡Que prosiga la ruta solitaria y sin guía...!
!Yo que tuve por guía la estrella de tus ojos!

Por eso no me culpes. Mi boca en otros labios
hoy será prisionera. ¡Soy esclava de mí!
¡Prisionera del ansia! ¡Qué importan mis amores
si en cada amor que tengo yo te idolatro a ti...!

Matilde ALVAREZ FRANK.

MENU DEL DIA

Almuerzo	Comida
Cup de melón.	Grape fruit.
Tortilla de espárragos.	Sopa a la Juliana.
Filete con vegetales.	Pescado asado con legumbres.
Ensalada de remolacha.	Crepe Suzette.
Suspiros con crema.	

RECETAS DE COCINA

Pan de Maíz

Se baten bien tres tazas de azúcar con seis yemas de huevo, dos cucharadas de mantequilla y dos de manteca derretida. Luego se va alternando con tres tazas de harina de Castilla unida a tres cucharaditas de **Baking** y tres tazas de harina de maíz con tres de leche, un polvito de sal y otro anís. Cuando esté todo bien unido se agregarán las claras batidas a punto de merengue y se pone en un molde con papel engrasado al horno por espacio de una hora.

M. R. de FONTANILLS.

EN SU CASA

El menor Roberto Figueroa Ravelo, de 15 años y de Merced 108, fué asistido en el primer centro de socorros de lesiones graves, que sufrió al caerse en su domicilio.

Maniobras de un avión misterioso ayer, sobre Viena

Después de trazar sobre la ciudad una hoz y martillo, se perdió en el horizonte

VIENA,— febrero 16.— (AP).— Un gigantesco martillo y una azada hechos con humo dejó esta noche como una interrogante sobre el cielo de Viena un misterioso avión, que partió después rápidamente perseguido por los aparatos de la policía y del ejército.

Algunos dicen que se trata de una hazaña comunista, mientras en un centro que se considera bien enterado se declaró que se trata de un avión austriaco que está haciendo experimentos para demostrar la vulnerabilidad de Austria a los aviones extranjeros y la falta de vigilancia por parte de la policía.

También se dice que son experimentos que se está realizando un aparato para la dirección de los aeroplanos.

Un funcionario del Departamento de la Guerra dijo: «Conocemos el origen del avion», pero rápidamente agregó que no lo revelaría.

Seis aeroplanos de la policía y militares remontaron el aire cuando el emblema comunista apareció en el cielo, pero quedaron muy rezagados, desapareciendo el avión invasor en dirección a la frontera de Checoeslovaquia.

SUSCRIBASE Y ANUNCIESE EN EL «DIARIO DE LA MARINA»

VIBOREÑAS

Un Saludo

Lo dedico en sus días a la distinguida señora Beatriz Solares de García Miret, esposa del cumplido amigo señor Andrés García Miret, en cuyo hogar impera la linda figulina Andreíta García Solares.

Esta tarde recibirán a sus más allegadas amistades, en íntimo recibo sin carácter de fiesta.

Presente tengo a lo joven señora Beatriz Rodríguez de Rodríguez, esposa del querido ex-condiscípulo Anselmo Rodríguez Viña, impedidos de recibir a sus relaciones sociales.

La bondadosa señora Beatriz Alonso de Alvarez, esposa del señor Juan Alvarez Solano.

Muy expresivamente saludo a la venusina viboreña Beatriz Valdés Guzmán, hasta cuyo hogar irán en numerosas ofrendas las más bellas flores de Enriquito Rivero, que las seleccionará en su predilecta Casa Tosca, para la admirada amiguita Nené.

Otra gentilísima figulina, Beatriz Ceballos Benítez, la bella prometida del afortunado joven Pablito Rey Muñoz.

También celebra hoy sus días la bella señorita Silvina Barrios.

Muchas felicidades les deseo.

La Boda de Esta Noche

A las nueve se celebrará en la iglesia parroquial de Jesús del Monte la de la gentilísima y elegante señorita Aida Padilla y García y el estimado y dichoso joven Arcadio J. Avila y Vergel, y en horas de la mañana ante el doctor Lorenzo Saladrigas se efectuará su boda notarial.

Mañana daré detalla cuenta de esta boda que será presenciada por numerosas y distinguidas familias, y ahora felicito anticipadamente a Aida y Arcadio.

Ofrendas Florales

Muchas recibió la distinguida e infortunada dama Fela de León de Martorell, de sus familiares y amistades, que sin consuelo lloran.

De su esposo. el señor Andrés Martorell y Alfonso, un magnífico sudario.

Una corona, de sus hijos Lola y Emilio.

Otra, de sus hijos Hilario y Carmen.

Otra, de Loló y Enrique; otra de Merceditas; un cojín, de Silvia y Bertica; una corona, del doctor Reboredo y familia; otra, de E. Castro e hija; un cojín de Bertha Fernández; una corona, de Hernández y Graziella; una corona, de Margot, Florinda y Jorgelina; otra, de Alberú y señora; otra, de la señora viuda de Díaz Garaigorta e hijos; un cojín, de Enrique García y familia; un cojín de Vicente Fernández de la Vega y familia; de Pablo López y familia, una corona; otra corona, «A tía Fela», de Blanquita y Manolito; una gran corona, de sus nietos.

Una soberbia corona, de sus hijos América y Pepe.

Una corona, de Pinkins y Loredo; un cojín, de Hortensia Grave de Peralta; una corona, de la familia Núñez; «A Fela», de la familia Roig; una corona de Fefa y Jesús; un cojín, de la señora viuda de Tabares; una corona, de Oscar Hernández; una corona, de Félix Martín y familia; una corona, del doctor Ruano; un cojín, de J. Ruiz y familia; «A Fela», una corona de Panchita y familia; una corona, de Ruano Estrada y familia; un cojín, de Badía y familia; «A Fela», una corona, de Jorge y Angelita; una corona, «A mi hermana», de María e hijos; «A Rafaela», de la Asociación Cubana de Beneficencia.

Un cesto de preciosas flores, «A abuelita», de Silvia.

Una corona, «A Fela», de la familia de Ramos; una corona, de la familia Padial; una corona, de los alumnos del colegio «Patria»; una corona, del club Ferroviarrio; un cojín, de Virginia Leal; otros, de la familia Quintero; otro, de hijos de Jinés Gorriz; una corona, de Bernelo; una corona, de Octavio Cabrera; otra, de Susana y Eduardo; otra, de Fermina y familia; otra, de Oscar Hernández; otra, de Félix Martínez; un cojín, de Charo, Cuca y Flora; una corona, de Dulce y familia; otra, de Paz e hijos; otra, de Rita e hijos.

Club de Ferreteros

La Sección de Fiestas de este club, cuyas fiestas son prdeilectas de las figulinas viboreñas, celebrará una gran bailable el martes día 23, exclusivo para los socios y sus familiares, y se advierte que aunque no es de disfraz, pueden asistir con trajes propios de las actuales fiestas, las señoras y señoritas que así lo deseen.

La gran verbena será la noche del seis de marzo, con los mejores conjuntos musicales, y será una de las mejores fiestas de los galantes amigos que preside el señor José Fernando Feito Taladrid.

Señor Higinio L. Fernández

Me complazco en decir que tan cumplido amigo, presidente de la Sección de Fiestas del Club de Ferreteros, ya se encuentra muy mejorado de la molesta dolencia que lo obligó a permanecer recogido en su residencia de Lagueruela número dos.

Yo deseo su más rápido restablecimiento, pues nos será muy grato verlo siempre animoso, el próximo martes en su club.

En los Infantiles

Un nuevo triunfo auguro a la Directiva del estimado amigo Pepe Daviz, y secretario Pepe Regateiro, en su gran baile de mamarrachos el próximo sábado día 20, pues asistirán las figulinas que asistieron asu anterior fiesta, y ya se recordará que fueron numerosísimas.

Los Diplomáticos de Pego alternarán con el Cubano de 1932.

Teatro Tosca

En la tarde y noche serán proyectadas las cintas «Aquella Dama sin igual», por Gertrude Michael y Rey Milland, y «Vals de Champagne», por Fred Mac Murray y Gladys Sawarhour.

Mañana jueves, tarde y noche, «Entre esposa y secretaria», por Myrna Loy y el siempre sonriente Clark Gable.

Club Atlético de Jesús del Monte

Este novel club celebra esta noche un recibo bailable de nueve a doce. En su local de San Leonardo número 21.

Señorita Olga González Zunzunegui

Muchas y expresivas felicitaciones recibió en la fecha de su cumpleaños tan bella y distinguida señorita, gentilísima prometida del querido amigo, quien lo es muy cumplido y caballeroso, Eduardo Denis.

Muchos y dichosos años deseo a Olga, y que pronto me pueda comunicar con Eduardo la fecha que para ellos ha de ser muy anhelada.

Faustino Amado Medina

Tan apreciable amigo y convecino celebró en absoluta intimidad la fecha de su cumpleaños, en su residencia 10 de Octubre número 543, siendo visitado por sus allegadas amistades.

Con su esposa, mi buena amiga la señora Catalina Crespo, pudo apreciar una vez más los afectos que cuentan, obsequiándonos ellos en unión de un grupo de sus familiares con un opíparo almuerzo.

Saludable y larga vida deseo al buen amigo Amada.

Urbano del CASTILLO

PINAREÑAS

El nuevo Presidente de la Junta de Educación

Tomó posesión el sábado.

Ante una concurrencia selecta y nutrida.

Por motivos de salud y ante la imposibilidad de continuar prestando sus servicios como Presidente de la Junta de Educación de esta ciudad, presentó la renuncia de dicho cargo el señor Jorge López de Briñas, que con tanto acierto e interés desempeñó durante cerca de dos años, con el beneplácito y el aplauso general.

Para sustituirle ha sido designado el culto y prestigioso médico Carlos Hernández Mendoza, destacada figura de nuestro mundo social y económico, rico y acaudalado industrial cubano que disfruta de sinceras simpatías en el seno de la sociedad vueltabajera, por su corrección, gentileza y buenos propósitos.

Allí en el acto de la toma de posesión se encontraban los elementos más distinguidos del magisterio pinareño; los Inspectores Provinciales de Escuela; los Directores de los diferentes planteles de este término; la representación del Club Rotario, Colonia Española y demás instituciones locales, así como un público numeroso que participaba del acto.

El primero en hablar fué el Presidente saliente Jorge López de Briñas, para explicar los motivos que le impulsaban a dejar el cargo, agradeciendo las muestras de verdadero afecto que se le venía dando por sus compañeros y el pueblo de Pinar del Río en particular. Dijo que le sustituía un hombre capaz de realizar la mejor labor administrativa y educacional, porque el doctor Hernández era un elemento de indiscutible valer intelectual, bien inspirado y lleno de sinceridad. Y terminó diciendo que siempre estaría dispuesto a ofrecer su concurso en toda aquella obra que redundara en beneficio de la clase que integran los valiosos heraldos de la enseñanza pública.

Para agradecer la designación de que ha sido objeto y dar las gracias al señor López de Briñas, continuó en el uso de la palabra el nuevo Presidente. El doctor Carlos Hernández, en frases sentidas y conceptuosas, se refirió a la actuación de su antecesor y tuvo para él el elogio que su brillante proceder le hacía acreedor. Dijo que estaba seguro de su triunfo, porque le secundaban en su nobilísimo empeño empleados competentes e idóneos. Terminó cantando un himno de alabanza para los abnegados soldados de la enseñanza pública, que día tras día llevaban sobre sus rombros el pesado fardo de preparar e instruir a los ciudadanos del mañana, para que la República surgiera en el futuro con el esplendor y la brillantez que proporciona la cultura y la civilización ciudadana.

Después como resumen, dabló el Superintendente Provincial de Escuelas doctor Juan Francisco Sánchez. Este comenzó haciendo un minucioso análisis de la actuación del Presidente saliente y de la obra prometedora que ofrecía el entrante. Ambos constituían y constituyen una garantía de bien público donde quiera que figuraran sus nombres, por lo que la sustitución de López de Briñas no podía encarnar tan acertadamente como en la persona del doctor Hernández, identificado con los problemas de la enseñanza cubana de una manera tan íntima coco profunda.

El doctor Sánchez se refirió más tarde a la demostración de afecto que tanto el magisterio como el pueblo pinareño le daba al señor Briñas, y dijo que ese era el pago más grande a que podía aspirar un hombre de su grandeza moral, después de haber desempeñado un cargo tan importante durante algún tiempo. Agregó que todos lamentaban el motivo de su retirada de la Junta de Educación, pero que reconocían en él sus buenos deseos y su labor altamente provechosa.

Sobre el nuevo Presidente de esa Junta, el Superintendente Provincial de Escuelas agregó que venía a esa difícil posición un funcionario digno y valioso, que continuaría brillantemente la empresa emprendida por su antecesor en beneficio de la enseñanza nacional. También dijo que el doctor Hernández era un elemento prestigioso y de envidiable situación económica, que iba al cargo con el solo propósito de servir a Cuba, ya que ello le obligaba a abandonar sus múltiples ocupaciones personales. Y terminó haciendo votos porque la enseñanza en Cuba tuviera siempre al frente de sus instituciones a hombres de la virtudes y de la moral intachable de un Carlos Hernández y de un López de Briñas.

La concurrencia que tuvo una ovación estruendosa para los funcionarios entrante y saliete, fué obsequiada con ponche y finos dulces.

El doctor Carlos Hernández ha recibido un cúmulo de felicitaciones por su exaltación a la Presidencia de nuestra Junta de Educación.

Entre ellas la del Jefe del territorio militar pinareño, el joven teniente coronel Manuel Benítez; la del Club Rotario, de cuya poderosa entidad es miembro destacado; de la Asociación Provincial de Maestros y de otras personalidades políticas y sociales de esta provincia.

A todas, une el cronista la suya.

No por modesta y humilde, menos sincera y afectuosa.

En el hotel «Globo»

Un baile sin precedentes.
De lo más atractivo.
Celebróse el sábado 13 en el elegante salón de este lujoso hotel de la Avenida de Martí.
Organizado fué en honor del reinado de Momo, dios de la alegría y el bullicio.
Se bailó hasta altas horas de la madrugada, bajo los arpegios subyugadores de la orquesta de Rubalcaba, el gran conjunto musical pinareño.
Era un baile de disfraz.
Motivo de doble aliciente para los que a él concurrieron.
Todo el ambiente estaba saturado de belleza y simpatía.
Imperaba la alegría como diosa única y el esplendor del acto contrastaba grandemente con la brillantez y lujo impecable de algunas comparsas.
Repito que este asalto bailable de «El Globo», ha sido algo sin precedentes en la historia social pinareña.
Todo allí era digno de Momo; el bullicio, la alegría y la maravillosidad de una regia iluminación que daba al salón un color de encantador ensueño de amor.
Fué una noche inolvidable la del sábado último.
De lo más inolvidable.

Otro baile

También de carnaval.
Brillante y concurridísimo como el anterior.
Hubo de celebrarse en campo deportivo de la Colonia Española.
Al aire libre, bajo la encantadora luminosidad de la luna y de los reflejos brillantinos de la mirada de estrellas que adornaban el cielo azul en la noche de antier domingo.
Cientos de parejas invadieron el campo deportivo.
Era un verdadero derroche de belleza, de luz y de alegría.
Momo era homenajeado de una manera brillante y única por nuestra juventud bailadora, que tuvo horas de inefable gozo subyugada por el programa musical de la orquesta del «Sevilla-Biltmore», de lo más admirada en la sociedad habanera.
Imposible intentar una relación de los asistentes.
Sería una tarea inútil.
Baste decir que los directivos del Club Deportivo de la Colonia Española, se consagraron en la noche del domingo con este asalto bailable.
Lo reconozco así.
Y me place enviarles mi felicitación con ese motivo.

Guillermo Rodríguez.
Corresponsal.

GUANABACOA AL DIA

En el Liceo

El próximo sábado es el señalado por el Liceo Artístico y Literario para en su noche celebrar un baile de Carnaval en sus salones.

Baile que ha despertado mucho interés entre nuestras principales familias.

Un bello adorno carnavalesco será hecho para esa noche en los históricos salones.

En esta oportunidad en que se le rinde homenaje al Rey Momo, veremos a distinguidas damas que en antaño fueron gala de esos salones y que hoy son veneradas con el recuerdo del pasado.

Ellas irán acompañando a lindas señoritas que formarán el cuadro de honor de la fiesta.

Formándose así con los cumplidos jóvenes que asistan, las encantadoras parejas que a los ritmos del jazz band «Sevilla Biltmore» y una orquesta típica, bailarán hasta quedar en el más dulce de los éxtasis.

Rafael Fernández Dalmas

Mi distinguido compañero Rafael Fernández Dalmas, ha sido objeto de una merecida distinción por el Casino Español de esta villa.

Ha sido designado Comisionado de Prensa y Radio, adscripto a la Sección de Propaganda.

Felicito al estimado compañero y le deseo éxito en su nuevo cargo.

Fiestas religiosas

Ayer a las cuatro de la tarde fué izada en la parroquia de esta villa la bandera Nacional, con repiques de [illegible].

Que indicaba daban comienzo las [illegible] que en honor a Nuestra Señora de la Caridad se han organizado.

A las siete y treinta comenzó la novena de la venerada Patrona de Cuba, con rezo del Santo Rosario y ejercicio del novenario, cantando letrillas Marianas el Coro Parroquial de señoritas.

Mañana: quinto jueves de Jesús Sacramentado a Intención de la Asociación de la Caridad.

Día 23: después del Rosario y Novena, el mencionado coro cantará las Letanías y Salve y un Himno a la Virgen.

Día 24: a las siete y treinta de la mañana, misa de Comunión General. Harán su primera comunión varias niñas pertenecientes al Coro Infantil de la Asociación.

A las nueve, misa solemne con Ministros, por Padres Franciscanos.

Ocupará la Sagrada Cátedra el reverendo padre Modesto Galofre, rector de las Escuelas Pías. A la terminación de la misa habrá imposición de medallas.

A las cinco, rezo del Santo Rosario y terminación de la Novena y al final la procesión que llevará un corto recorrido.

Día 25: a las siete y treinta de la mañana se rezará una misa, por el eterno descanso de los asociados difuntos.

Para cuyos actos invitan el reverendo padre Tomás de Soloeta, cura párroco, y la señora María T. de la Torriente de Dechard, presidenta de la Asociación de la Caridad.

Club Cojímar

Sigue siendo el tema del día el próximo baile del club Cojímar.
Baile de Carnaval de muchos atractivos.
Es increíble el entusiasmo que reina en todos nuestros círculos sociales por esta fiesta del Rey Momo.
Los amantes de Terpsícore se están dando cita para el feudo del club Cojímar.
En la noche del sábado seis de marzo.
El jazz band de los Hermanos Palau, una orquesta típica y un septeto tienen a su cargo amenizarlo.
Durante el tiempo que dure esta fiesta bailable, funcionarán los Ferries entre el muelle de Luz y Casa Blanca y la línea de ómnibus entre este pueblo y el ultramarino barrio.
Para mayor comodidad y rapidez en el transporte de los que de la capital de la República vengan a disfrutar de tan simpático baile al club Cojímar.

Otro baile

En la noche del próximo sábado día veinte y siete.
Tiene por sede el club de Comunicaciones.
Amenizado por la orquesta típica de Ciro Llerena, «Los Caciques»; el jazz band «Happy Happy» y el septeto «Terry».
La cuota de entrada fijada para los caballeros es de sesenta centavos y las damas por invitación.
Este progresista club que tiene su feudo en el Paseo del Prado número 34 y medio, altos, se verá en esa noche favorecido por los bailadores que gustan de los buenos salones para bailar a los acordes de las mejores orquestas.
Este nuevo baile de Carnaval del club de Comunicaciones, será un éxito más para los organizadores de sus fiestas.

En el Liceo de Regla

También el Liceo de Regla, nos anuncia para la noche del sábado 27 del actual, otro baile de Carnaval.
Que también promete ser otro éxito.
Es innegable que las fiestas carnavalescas nos proporcionan lugares encantadores y simpáticos donde pasar agradable veladas disfrutando de tan magníficos bailes.
Así, pues, nuestras juventudes tienen donde escoger.
El sábado próximo no dejará nadie de divertirse, ya que tienen estos lugares que les brindan esa oportunidad.

Mejorada

Muy mejorada se encuentra de la operación a que fué sometida en la clínica Nuestra Señora de la Asociación, la distinguida señorita Hilda Carreño.

Lo que nos agrada dar a conocer para conocimiento de sus muchas amistades que tanto se están interesando por su estado de salud.

En «Carral»

El programa de esta noche en el teatro «Carral», es extraordinario.
Sabemos que las films que se proyectarán son excelentes.

Enfermo

El señor Miguel Angel Pérez, persona de nuestra mayor estimación, se encuentra enfermo desde hace varios días.
Lo lamentamos y hacemos votos por su pronto y total restablecimiento.

Su primer año

El martes último, cumplió su primer año de edad, el lindo niño Raúl Geijo Suárez, hijito de los jóvenes esposos Marieta Suárez y Javier Geijo.
Hasta el hermoso niño llegaron muchos mensajes de buenos deseos.
El cronista también desea para el nietecito del señor Raúl Suárez, mucha salud.

José R. Arango de la Maza.

RIÑA TUMULTUARIA

El vigilante 2270, José Pérez, de la Novena Estación arrestó a Antonio Gómez Mota, de 36 años y de Ayesterán 20, Gregorio Díaz Díaz, de 41 años y de Colón 33, Francisco Diéguez Longueiro, de 33 años y de la finca Misericordia, Luis Felipe Rodríguez Ross,d e 30 años y Remedios Otero y Melón. Fueron asistidos en el Hospital de Emergencias de lesiones menos graves, que se ocasionaron en una riña tumultuaria que sostenían por diferencias en la venta de un saco de carbón.

CRONICA CATOLICA

ACTOS CATOLICOS QUE SE ANUNCIAN PARA MAÑANA EN LAS DIVERSAS IGLESIAS

Jueves Eucarísticos en la Parroquia del Vedado.

Empezarán el 18 de febrero terminando el día de Corpus Christi.

Mañana: A las nueve Misa Solemne y a continuación exposición de S. D. Majestad y bendición.

Tarde:

A las cinco Exposición de S. D. M. rosario, breve ejercicio de los Quince Jueves, sermón, bendición y reserva. Los sermones estarán a cargo del M. R. P. Zacarías Minguez, vicario Provincial de los Dominicos de Cuba y del M. R. P. Pablo del Olmo Párroco del Vedado

Temas.

Misterios íntimos del amor manifestados al mundo por la religión católica.

I. Amor de Dios a Jesucristo según el misterio de la Redención.
II. Profundidades del amor de Jesucristo a los hombres.
III. Humildad de Jesucristo.
IV. Oración de Jesucristo.
V. Méritos infinitos de Jesucristo.
VI. Obsequio del amor de Jesucristo en la Eucaristía.
VII. Jesucristo sacerdote y víctima en la cruz.
VIII. Jesucristo sacerdote principal en el sacrificio de la misa.
IX. Intimidades del amor de Jesucristo en la vida de la santidad.
X. Amor de Jesucrsto a los hombres en la institución de los Sacramentos; Bautismo.
XI. Confirmación y Eucaristía.
XII. Penitencia y Extrema-Unción.
XIII. Sacramento del Orden.
XIV. Sacramento del matrimonio.
XV. Recopilación del amor de Jesucristo en las almas en la sagrada Eucaristía.

En la iglesia del Carmen

Los quince jueves con el siguiente programa: A las 7.30 de la mañana. Misa de comunión general. A las 5 y 30 de la tarde, exposición, estación, Santo Rosario, Visita a Jesús Sacramentado. sermón, cánticos, bendición y reserva.

En la iglesia de Monserrate

A las ocho y treinta de la mañana, misa y ejercicio a San Espedito.

A las cinco de la tarde exposición de S. D. M., estación, rosario, ejercicio de San Espedito, Hora Santa, bendición y rserva.

El Jubileo Circular

En la iglesia de Nuestra Señora de la Caridad el Jubileo Circular.

La misa del Sacramento a las 8 y 30 de la mañana. A continuación la exposición del Santísimo Sacramento.

A las cinco de la tarde, rosario, visita a Jesús Sacramentado, cánticos, sermón a cargo del R. P. Fausto Ramos, C. P. bendición y reserva.

Siendo la festividad del Jubileo Circular, costeada por la Muy Ilustre Archicofradía del Santísimo Sacramento en la la misma canónicamente erigida, en cumplimiento de Legados que administra es una de las fiestas reglamentarias de la misma. A sus cultos, los Hermanos de ambos sexos están obligados a asistir.

Se les ruega, pues, la asistencia con el distintivo de la Hermandad Eucarística.

En la iglesia parroquial de San Nicolás

La Archicofradía de los Jueves Eucarísticos Parroquiales, canónicamente erigidos en la iglesia parroquial de San Nicolás de Barí, celebra los siguientes cultos eucarísticos: A las ocho de la mañana, exposición del Santísimo Sacramento en el altar mayor y misa de comunión general, con Meditaciones eucarísticas de preparación de gracias para antes y después de la Sagrada Comunión.

Durante la comunión de los Coros Eucarísticos, cánticos alusivos al acto por el coro parroquial. Después de la misa la reserva.

A las cinco de la tarde, exposición de S. D. M., Santo Rosario, Hora Santa, bendición y reserva.

Asociación Eucarística Popular.

En la capilla de las Madres Reparadoras, la Asociación Eucarística Popular celebra adoración reparadora a Jesús Sacramentado de siete y treinta de la tarde a diez de la noche.

Se invita al común de los fieles.

En la iglesia de Jesús del Monte

A las tres de la tarde exposición del Santísimo Sacramento. A las 5 rosario, ejercicio de los quince jueves, sermón, bendición y reserva.

Hora Santa

Celébrase el piadoso ejercicio de la Hora Santa con toda solemnidad a las cinco de la tarde en la iglesia del Santo Angel, María Auxiliadora, Nuestra Señora de la Merced, R. R. P. P. Pasionistas de la Víbora R. P. P. Redentoristas de Luyanó, Jesús, María y José, San Nicolás de Barí, Ntra. Señora de Monserrate y Padres Carmelitas del Vedado, calle 16 y Línea.

A las siete de la noche, en San Francisco y en la iglesia parroquial del Cano.

La directiva de La Unión 27 de la Asociación Nacional de Caballeros Católicos

En las elecciones celebradas por la Unión 27 de la iglesia de San Francisco de la Ciudad de la Habana, de la Asociación Nacional de Caballeros Católicos, resultó electa la siguiente Directiva y hará regir sus destinos en el actual año de 1937.

Consiliario: R. P. Apraiz; Presidente: Joaquín Friguls Pujols; Vice: Julio Morales Gómez; Secretario: Cosme Ibargüengoitia Ojeda; Vice: José Benito Fernández; Tesorero; José González Saavedra; ;Vice: Tomás Rodríguez; Abanderado; Ricardo Zulueta Bilbao; Vice; Víctor Chávez y Fernández. Vocales: Juan Valladares, Manuel Purón, Narciso Colina Segundo M. Timiraos, Roberto Leiva, Juan Romero.

Los viernes al Cristo de Limpias en San Nicolás

El querido y estimado Párroco de San Nicolás de Bari Monseñor Juan Lobato, nos invita a los cultos que todos los viernes de Cuaresma se celebrarán en honor del milagroso Cristo de Limpias. Se ajustarán al siguiente programa:

A las ocho menos quince, misa cantada, plática y comunión general, Después de la misa, vía crucis, y adoración dèl Lignum Crucis.

Estos viernes del milagroso Cristo de Limpias son ya famosos en la iglesia de San Nicolás.

Invita a estos cultos el Párroco Monseñor Juan Lobato.

Coro infantil del Niño Jesús de Praga.

En la iglesia parroquial de Nuestra Señora del Carmen, se abre un Concurso de tiples para organizar definitivamente el coro infantil del Niño Jesús de Praga.

Los niños que aspiren a ingresar en dicho coro serán examinados por el tribunal nombrado al efecto.

Una vez aprobados, los niños gozarán de los siguientes privilegios.

1. Instrucción gratuita en la Escuela Parroquial hasta el sexto grado inclusive.
2. Serán provistos del uniforme del Colegio.

Gozarán también de otros beneficios a juicio de los directores.

Obligaciones que se requieren:

1. Asistir a los ensayos cuando el P. Director les cite.
2. Cantar en las funciones de la iglesia que determina los directores.

Notas: Para este concurso serán preferidos los niños de esta parroquia.

Perderán el derecho a los privilegios, cuando faltaren al ensayo tres veces sin causa justificada.

Dejarán de pertenecer al coro cuando perdieren la voz.

El concurso queda abierto del 1 al 28 de febrero.

Los exámenes se avisarán con tiempo.

Los niños que aspiren a pertenecer al coro se presentarán al R. P. Director de la Escuela Parroquial.

M. I. Archicofradía del Santísimo Sacramento de la Santa Iglesia Catedral.

La Sección de Hermanos de esta M. I. Archicofradía celebrará este año, al igual que en los anteriores, con la mayor solemnidad los Quince Jueves, en honor de Jesús Sacramentado, habiéndose acordado dar comienzo a los mismos el día 18 del actual. El primer jueves será a intención de la Primera Dama de la República, señora Eleonora Montes de Laredo Bru. y predicará el Exmo y Rvmo señor Arzobispo Ldo. Manuel Ruiz, y Rodríguez.

Los cultos de los Quince Jueves comenzarán a las cinco y media de la tarde y los sermones están a cargo de eminentes oradores sagrados. La parte musical será integrada por un conjunto de escogidas voces.

Se invita por este medio a todos los Cofrades del Santísimo Sacramento y al pueblo de la Habana en general a tan solemnes cultos.

Roban cien pesos a un turista al irse de su cuarto

Guardaba ese dinero en una maleta. Denunció el hecho a la Policía que investiga

Robert Hough, turista y vecino accidental del hotel «Sevilla», denunció a la Policía, que del apartamento que ocupa allí, le robaron mil pesos en efectivo que guardaba en una maleta, haciendo constar que no se explica el hecho. toda vez que su cuarto no fué violentado.

Con tal motivo el teniente Machado, Jefe de la Sección del Turismo, ha comenzado sus investigaciones para conocer quién pueda haber sido el autor del hecho.

SE DIO A LA FUGA

En la Duodécima Estación denunció el vigilante 15, de la Secretaría de Obras Públicas, que Severino Fernández Alvarez, de Juan Bruno Zayas 34, en la noche de ayer lo llamó para que condujera al centro de socorros a su criado Armando Alemán, ignorando sus demás generales, por manifestarle que este había ingerido una botella de creolina, con el ánimo de suicidarse, al que no pudo prestar auxilio, porque al notar la presencia del agente, se dió a la fuga.

CASUAL

Al resbalar y caer al pavimento, cuando bajaba la escalera de su domicilio, sufrió lesiones menos graves Dolores Cabrera Santana, de 58 años y vecina de Bruzón 29.

HURTO

Saturnino Lesma, de Lawton 81, denunció en la Duodécima Estación, que de su domicilio le hurtaron varios rollos de alambres, para la reparación de radios, que aprecia en 70 pesos.

HAGA QUE SUS VIAJES SEAN UN PLACER EFECTUANDOLOS EN LOS
"OMNIBUS DE CAMAGUEY"

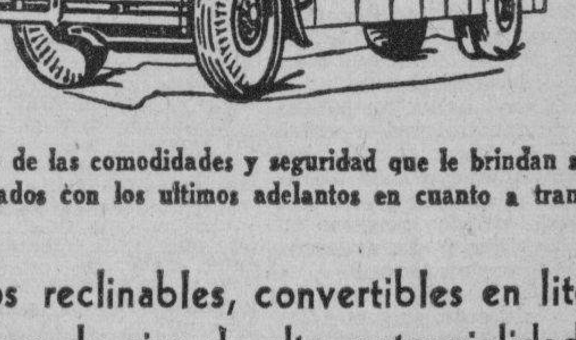

Disfrutando de las comodidades y seguridad que le brindan sus carros, equipados con los ultimos adelantos en cuanto a transporte se refiere.

Asientos reclinables, convertibles en literas.
Frenos de aire de alta potencialidad
PERSONAL EXPERTO
Ocho salidas diarias para Camagüey, Holguín y Santiago.
Dos salidas para Cienfuegos
INFORMES Y RESERVACIONES DE ASIENTOS: M-1715 4838.
SEGURIDAD -- CONFORT -- HORARIO FIJO
HOSPEDESE EN EL HOTEL PASAJE

M.E.C.D. 2016

BLANCOS CONTRA PIELES ROJAS —Kit regresa—

LUCES DE LA HISTORIA

Por J. Carroll Mansfield

TERRY y los piratas — EL MISIONERO CRISTIANO — por Milton Cariff

LAS AVENTURAS DE TOMAS GAVILAN Y EL INTREPIDO AQUILES

TITO AUDAZ Y SU ODISEA MARINA

Pasatiempos

¿QUE ERROR HAY AQUI?

Si no encuentra el error, busque la solución mañana.

SOLUCION AL PROBLEMA DE AYER: El individuo de la esquina superior derecha no tiene oreja.

SU DESTINO hoy

Por MARY BLAKE

«ACUARIO»

FEBRERO 17

Según indica su destino, el niño que nace hoy ha de tener mucho éxito siempre que cumpla sus obligaciones sea como mujer dedicada a su hogar o como hombre de carrera.

La mujer que nació en esta fecha debe evitar disgustos pensando muy bien en lo que va a decir antes de dar su opinión, particularmente cuando se trata de alguna amistad o pariente. Cultive mayor aplomo y más fe en sí misma, pues la timidez, aunque se manifieste en raras ocasiones, puede serle de mucho perjuicio sobre todo en la vida social. Si analiza su carácter detenidamente hallará que ha sido dotada de mucha simpatía y de suficiente capacidad para expresarse de un modo agradable y convincente siempre que se empeñe en hacerlo. Es muy probable que obtenga prestigio si se dedica al arte, la literatura, la pedagogía o a hacer obras de caridad. Su destino indica que será feliz en la vida de matrimonio.

El hombre que nació en esta fecha llegará a realizar sus más altas aspiraciones si se dedica a su trabajo con empeño—sea como médico, abogado, dibujante, arquitecto, actor, comerciante o escritor.

ESTADO DEL TIEMPO

Nota del mediodía del martes. Hay un temporal de setecientos cuarenta y seis milímetros de presión central sobre Carolina del Norte, afectando a la parte oriental de los Estados Unidos, al Atlántico hasta las Bermudas y llegando al sur hasta la Florida y Golfo adyacente. Existe un centro de alto barómetro sobre Tejas y porción noroeste del golfo.

Pronóstico para hoy miércoles: mitad occidental, tiempo variable, con nublados y algunas lluvias. Descenso en las temperaturas. Vientos del Noroeste al Norte, moderados a frescos.

Mitad oriental: buen tiempo con tendencia a variable en parte oeste. Iguales temperaturas. Vientos flojos, moderados, variables.

OBSERVATORIO NACIONAL

CRUCIGRAMAS

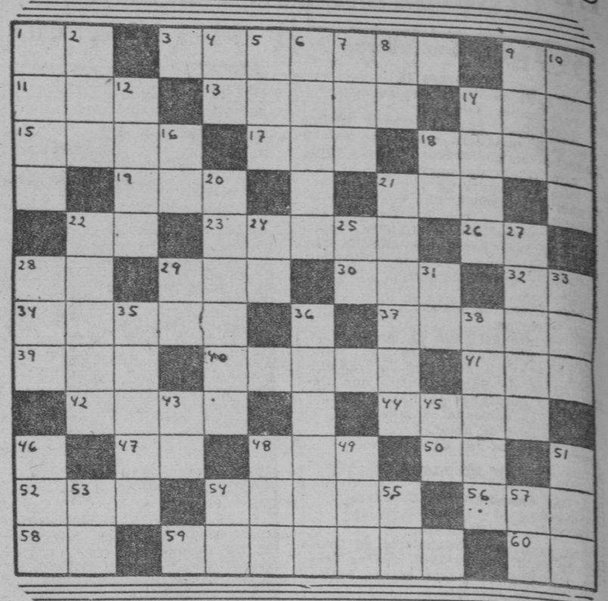

HORIZONTALES

1.—Interjección.
3.—Funcionario que da fe de los contratos y otros actos.
9.—Existe.
11.—Puerto del Perú.
13.—Echar más sal que la necesaria.
14.—Baile.
15.—Vástago o vara que brota del tallo o tronco principal.
17.—Llamada de auxilio.
18.—Valle español de los Pirineos centrales.
18.—Agarradera.
21.—Dueño.
22.—Terminación de aumentativo.
23.—Nativo.
26.—Su casa.
28.—Moneda de cobre de los romanos.
29.—Oficial del ejército turco.
30.—Tercer hijo de Adán y Eva.
32.—Sobre (en inglés).
34.—Avestruz americano.
37.—Emperador romano que sucedió a Nerón.
39.—Composición poética.
40.—Cuerpo líquido.
41.—Metal.
42.—Arma para disparar flechas.
44.—Pronombre demostrativo.
47.—Nota musical.
48.—Nombre vulgar de un mono platirrino de Colombia.
50.—Diptongo.
52.—Ciudad y puerto de Finlandia.
54.—Hermano mayor de Moisés.
56.—Río de España.
58.—Afirmación.
59.—Indio que habitaba en Cuba.
60.—Voz que se usa repetida para arrullar a los niños.

VERTICALES

1.—Fundador del imperio persa.
2.—Dios entre los mahometanos.
4.—Pronombre.
5.—Yunque pequeño de plateros.
6.—Ciudad de Bélgica.
7.—Nivel.
8.—Marchar.
9.—Jefe de tribu entre los idumeos.
10.—Río de Francia que pasa por París.
12.—Mar al Sur de Asia.
14.—Palo de la baraja.
16.—Naipe.
18.—Antes meridiano.
20.—Abertura formada por dos líneas que se cortan.
21.—Contento.
22.—Atrevida.
24.—Río de Francia.
25.—Igual al 16.
27.—Metal.
28.—Conjunto de doce meses.
29.—Preposición inseparable.
31.—Interjección.
33.—Nave.
35.—Flor.
36.—Tiempo del verbo aclarar.
38.—Partes en que se divide un todo.
43.—Cierta hiedra de la China.
45.—Apócope de adjetivo posesivo.
46.—Nivel.
48.—Novela de la Avellaneda.
49.—Hijo de Apolo y de Creusa.
51.—Papagayo grande.
53.—Prefijo que significa dos.
54.—Diptongo.
55.—Sílaba que repetida resulta el nombre que se le da un a niño pequeñito.
57.—Marchar.

A. L. G.

Solución al Crucigrama anterior

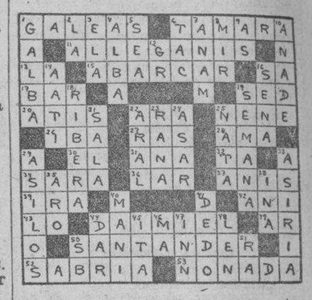

EL CUENTO DE HOY

PEQUEÑESES

Todo en este mundo tiene mayor o menor importancia según nos afecta a cada uno, personal e individualmente. Sólo así se explica que el haber cazado una perdiz le pareciera al señor Hugh Herrick un hecho extraordinario, trascendental. Lo cual es ridículo, por cierto, si se toma en cuenta que este señor era nada menos que presidente de una gran fábrica de tejidos en que trabajan miles de obreros. Sin embargo tengamos presente que la caza era su deporte favorito, que desde tiempo se jactaba de las proezas que haría cuando comenzara la temporada y por último que el día antes había llegado su suegra a hacerle la visita.

Herrick le tenía terror. Esta señora nunca se cansaba de recordarle que era el hombre más afortunado del mundo porque su hija había condescendido a ser su esposa. Jamás se le ocurrió pensar que tal vez su yerno fuera más inteligente que dichoso. Pero lo que más criticaba era ese afán que se tomaba Herrick en irse por aquellos montes hecho un Tartarín.

El primer día de la temporada la buena señora tomó la ocasión para burlarse como nunca de su yerno, quien se apareció radiante de alegría luciendo todos los atavíos habidos y por haber de cazador, incluso una escopeta flamante y costosísima. «¡Qué visión! —exclamó la suegra. No me digas que vas a cazar... ¿Tú?... Ja, ja...»

Por eso lo único en este mundo que le importaba a Herrick ese día era cazar aunque fuera una sola perdiz.

A las ocho de la mañana, paró su automóvil en un recodo, se apeó y siguió a pie por un sendero que atrasaba el bosque. De vez en cuando se detenía a escuchar creyendo que oía el revoloteo de un ave; pero nada... Por fin ya cansado y sudoroso se sentó a descansar. Al cabo de un rato reanudó la marcha, esta vez abriéndose camino por la maleza en vez de seguir por donde estaba el trillo.

Al mediodía, sin haber avistado ni siquiera un gorrión, se detuvo otra vez para descansar. Se moría le sed, pero no había donde encontrar agua. Resignado a su suerte, se comió los sandwiches que le había preparado su esposa y a eso de la una, emprendió la marcha por un trillo que conducía a una choza abandonada, al otro lado de la cual había un pantano. Después de mucho cavilar entró en la ciénaga. Al llegar a mitad del camino dió con una cerca de alambres de púa. En el momento que trataba de treparla vió dos perdices en vuelo, pero antes que pudiera desenredarse ya habían desaparecido.

Hugh Herrick, se pasó toda esa aciaga tarde chapoteando por los pántanos y yendo de un punto a otro a través de la maleza. A las cuatro ya estaba tan cansado que no podía dar un paso. ¿Por qué se le ocurriría dejar el automóvil tan lejos?—pensó. Y esas botas, ¡cómo le dolían! Y por cierto que no eran impermeables. Las zarzas y los bichos lo tenían desesperado. Y como si esto fuera poco, ahora había un viento frío y penetrante que le helaba el sudor y la humedad de la ropa.

Haciendo un supremo esfuerzo, se puso de pie y comenzó la marcha de regreso hasta el punto donde había dejado el automóvil. Ya era de noche cuando llegó. Todo el cuerpo le dolía. ¿Cómo lo recibiría su suegra?—se preguntó mientras manejaba, viéndolo llegar sin haber siquiera disparado la escopeta. Ya se imaginaba la cara que pondría. Herrick temblaba de miedo.

Instintivamente manejó despacio al acercarse a su casa a eso de las siete. Antes de legar al garage oyó un ruido extraño cerca del automóvil. De pronto un ave voló desde un arbusto, revoloteó de un modo extraño y luego, ofuscada por las luces del auto, se lanzó como un tiro estrellándose contra el vidrio de la ventanilla.

De un salto Herrick se apeó del carro y halló en el guardafango una hermosa ave. Cuando vió que era una perdiz dió un grito de alegría. Guardándosela en el bolsillo del chaquetón entró en su casa y erguido y orgulloso fué a donde estaba su suegra. Con un ademán de triunfo sacó el ave del bolsillo y la flameó como si fuera un pendón.

—¡Quién me lo iba a decir!—exclamó la señora.

Esa noche Hugh Herrick, el magnate multimillonario que amedrentaba a media Humanidad era el hombre más feliz del mundo porque ya no le tenía miedo a su suegra.

Stanley CORDELL.

CRONICA SOCIAL

Gregorio Jesús Castillero y González

Un monísimo varón que llena de entusiasmo e inyecta consoladora fe a nuestro amigo el señor Jesús Castillero, elemento de mucha valía entre de los de la Compañía que dirige el señor José Gil.

Sonríele al gracioso Goyito, una primavera en la fecha de ayer.

Y sus padres contentísimos lo besan y miman con embeleso y amor.

Para el hermoso infante cuya figura da la arrogante impresión de lo que ha de ser, van mi saludo ahora y que convertirán en besos sus amorosos padres, a quienes también deseo dichas y satisfacciones.

Citación

Para una junta extraordinaria sobre la verbena que tienen nuestras sociedades el domingo 28 en La Tropical a beneficio del Día de la Caridad Pública, se cita por este medio y con encarecimiento a los representativos de las mismas y a las damas que se han designado como líders para organizarla.

El doctor Miguel Angel Céspedes, los espera a todos en Zulueta y Apodaca, Club Atenas el miércoles 17, a las ocho de la noche.

Bodas de Cuero

Las ha cumplido y envuelto en el perfume de la idealidad venturosa y dulce amor, los esposos Rosa Quintero y Mariano Salas Aranda, administrador de la magnífica Revista Adelante.

En su morada de Hospital y Neptuno, se reunieron para celebrar sus bodas de cuero, un grupo de sus amistades preferentes.

Entre de las que se hallaban la señora del Director de la publicación, doctor Jorge Santana Fernández, Cachita Lorens de Santana, Esther Núñez de Acuña, Lazcano, el cronista galano y amigo señor Tomás Acuña Lazcano, Paula O Farril de Cuervo, Rosario Cárdenas de Quintero, doctor Josefa Belaustiguigoitia, Bertha Pardo Labarrere, Delfina Belaustiguigoitia y Delia Pedroso de Toledo.

Y las señoritas Raquel Pacheco, María del Carmen Albornoz, Salud Cisneros, Carlota y Delia Carrero, Victoria y Georgina Saavedra, Nora Santana, Luisa Quesada, Aurelia Martell, Marina Torres, Laura Sánchez, Noemí Saldaña, Aracely Padrón, Caridad Fallas, Mercedes Martell, doctora Finita Cause, Luisa Quesada, María Salas, Lulú Ramos, Anita Calderón, Pola Calderón y Gudelia Barrallarza.

Noche de Mambises

Título de las verbenas que el 23 y 24, tendrán en sus salones de 11 entre 8 y 10, la sociedad Jóvenes Amigos, del Vedado.

El Secretario señor Jesús Rodríguez, me dice que tomarán parte las orquestas La Maravilla del Siglo, con Collazo, Castillito con Engracia Páez, y los septetos Sinsontes de Oro de A. Duarte, Trovadores 1935 de Carusito y los 2do. Jóvenes del Cayo.

El Progreso de Guanabacoa

Noche China, es el título del baile que el 20 ofrece esta sociedad.

Titulado así en homenaje a la hermosa y entusiasta señora Isolina Ruiz, que la viene organizando en el Vedado, con más de 25 parejas.

Asistirán también comparsas de Unión Fraternal, Juventud Progresista Juan Gualberto Gómez y Antilla Sport Club, organizadas por Amparito de las A. Palomino, «Las Floristas», «Jóvenes de 1937» por Ana Marrero y otra por el señor Cárdenas.

Nene González con Paulina Alvarez y el septeto Bolero 1935, los amenizarán, según me informa el presidente señor Nicolás de J. Machado.

Teodoro Ramos Blanco

El artista del cincel que burila el mármol y el bronce, el escultor que construyó el monumento a Mariana Grajales, la madre de los Maceo, obra que se luce en el Vedado, fué homenajeado el jueves, en los salones de la Asociación Nacional de Emigrados Revolucionarios Cubanos.

En el programa tomaron parte el doctor Gabriel García Galán, el cubano enamorado de la democracia y el patriotismo.

Canto del Esclavo de Espadero y Preludio Ruchmaninoff, sólo de piano por el profesor Luis Mora. Jardín Azul, vals de Lecuona y ¿Por qué no vienes? por la soprano Josefina Oliva, acompañada al piano por Luis Mora.

El doctor Miguel Angel Céspedes, Presidente del club Atenas y Subsecretario de Justicia hizo el resúmen.

Un acierto de los señores Rogelio Piedrahita y Ramón Cabrera Torres, Presidente y maestro de Unión Fraternal.

El santo lugar de los gloriosos Emigrados, se vió concurridísimo de una muy estimable porción de familias, artistas y asociados de las instituciones todas.

Misa de Requiem

Por el eterno descanso de la pobre Bertha Sánchez Sterling de Quirós.

Tuvo celebración en la iglesia del Espíritu Santo, en la mañana del martes.

Acompañando a la tía que la criara desde los días primeros de su existencia, señora María Josefa Román viuda de Gavino Sterling y al esposo entristecido, señor Silverio Quirós, a los hijos afligidos y a los familiares y amigos, fueron a orar mientras el Reverendo Sacerdote elevaba sus preces al cielo, las señoras Cecilia García viuda de Genaro Laza, América Mizquiart de Guevara, Margarita viuda de la Torre, Mercedes Carrillo viuda de González, Francisca Carrillo de Fabelo, Bertha de la Torre viuda de Hernández, Zoila Piedad Castillo de Camaño de Cárdenas, Otilita Sterling de Ruibal, doctora Serafina Fernández Lucrecia Valdés de Laza, Francisca Pedro viuda de Ramírez, Dolores Quirós viuda de Fernández, Rosa López de López.

Señorita Fefita Sterling, Monina Sterling, Mercedes Leonard, Juana Garro, hermanitas Quirós, Margarita Valdés, Aida Argudín, María y Merceditas Sterling y Lolita Quirós.

Caballeros: Juan y Silverio Quirós y Sterling, el señor Mauricio Sterling jefe respetable de toda esa familia José y Antonio y René Sterling Malagamba, Mauricio y el doctor Armando Sterling Malagamba, Angel y Mario Quirós, Pastor Argudín, Moisés Espinosa, Rogelio Diago, Pastor Fiallo y Emilio Castellanos el cronista en quietud, pero que siempre está en disponibilidad para un compañero, a él debo poder dar esta reseña.

Habían más, pero no las tomó el amigo Castellanos.

En cambio me envía el nombre de la señora Dominga G. de Sterling, que por hallarse enferma no pudo asistir y por la que hace votos por su restablecimiento.

Eulalia Díaz

Estuvo de fiesta la joven y bella señora del popularísimo actor señor José Gil, Director de la Compañía de Dramas, Comedias y Sainetes cubanos

Sus amistades y sus compañeros del arte jocoso y humorístico, se congregaron en Cerrada del Paseo 14, su morada y se divirtieron hasta la media noche.

Allí Renté el imitador y característico diligente y afortunado.

La querida mamá de Eulalia y sus vecinitas, solícitas y atentas se esmeraron en cortesías con todos.

Guillermina Martínez de O Reilly

Una hermosa dama matancera celebró sus natales el miércoles la señora Guillermina Martínez, esposa del joven señor Ramón O Reilly.

También estaba de días su linda nene que lleva el mismo nombre.

Para entretener a Lilita que ya corre y come dulces, se pasó el día en Fábrica 35, residencia de sus amigos, la interesante y muy estimable señorita Otilia Pedroso, que reside en el Cerro.

Las hallé paseando por el Parque tan cuidado por los jardineros como sin instalación de luces aún, en el barrio de Luyanó.

Y Otilia galante y oportuna me presentó a Guillermina y a su esposo, y a Margarita Zenaida y Francisca e Inés Juventa. Y a los jóvenes Guillermo Romero y Jorge Netto.

Margot Estrada

Cual una flor tronchada en un tallo, cayó para no levantarse más, esta agraciada e inteligentísima señorita.

Fragante y lindo era su rostro, robusto y bien modelada su figura de mujer y de las pocas que no se vuelven adictas a las petulancias era Margot, atractiva y seductora, sabía ser fina y lograba ser querida sinceramente.

Su muerte ha sorprendido a cuantos tuvimos la suerte de haberla tratado cuando risueña y solicitada todos la preferían.

Tarde llegó a mí la noticia y ahora sólo me queda el deber de reseñar sus funerales, verificado el sábado en la tarde.

Ahijada de la señora María Josefa Michelena de Torres, destacada figura de la Asociación Cultural Femenina, su entierro fué crecido en máquinas y muchas coronas y ramos cubrieron el blanco ataúd de la malograda señorita.

El doctor Pedro González Veranes, despidió el duelo.

Y rosotros por estas líneas expresamos nuestro pésame de condolencia a los familiares y al joven Riondas, prometido que la llora amargamente por que la quiso mucho.

Alberto Coffigny Ortiz.

RAREZAS del CINE

Por el Capitán Roscoe Fawcett

GACETILLA del foto-Aficionado

Los niños en fotos

Fotos como éstas añaden encanto al álbum de la familia.

LA importancia de mantener al día un álbum de fotos fascinadoras y narrativas de los niños es innegable.

Estas fotos de más arriba son ejemplos de verdaderas fotos narrativas, las que deberían tomarse siempre para el álbum de la familia. Se tomaron en un día de cielo claro. Juanito tratando de barrer la acera y Marifita paseando con sus juguetes por el jardín. Verdaderas fotos narrativas.

Supongamos que Ud. desea tomar una foto por el estilo de sus niños. Esto es lo que hay que hacer:

Primero, trátese de evitar que el niño se "pose," porque lo más probable es que no salga en una posición natural. Déjese que haga lo que hace y sin que lo note acérquese lo más cerca posible con su cámara. Si la cámara es de cajón, la distancia no deberá ser menos de 2.60 metros. Ajústese la cámara (de cajón) a su mayor abertura y estése listo para disparar al momento que el niño tome una posición interesante, sea sin intención o intencionalmente, si es un buen actor. Asegúrese de que todo el niño se vea en la mira, o de lo contrario, puede que en la copia salga sin pies ni cabeza.

Y ésta es otra pequeña precaución: el obturador de una cámara de cajón funciona a una velocidad de 1/25 de segundo, aproximadamente. Esta velocidad no es suficiente para fijar la acción cuando se está cerca del sujeto. De modo que antes de disparar, espérese el momento cuando el niño no esté en movimiento; de lo contrario la foto saldrá emborronada.

Si la cámara es plegadiza, de fuelle, con una escala de distancias, entonces puede uno acercarse hasta dos metros del sujeto y tomar una imagen mayor. Para esto ajústese el diafragma a f.11 y en caso de que haya sombra, a f.8. Ajústese el obturador a 1/25 de segundo (Núm. 25). Búsquese el niño en la mira y dispárese.

Evítese que los rayos del sol den directamente sobre la cara del niño y se evitará que salga "guiñando" forzosamente. La luz deberá darle de un lado para conseguir sombras interesantes y que sus facciones salgan mejor sin mueca alguna que dañe la foto.

JUAN VAN GUILDER

M.E.C.D. 2016

EL MERCADO DE AZUCAR ESTA PENDIENTE DE LAS NOTICIAS DE WASHINGTON RESPECTO AL TRIBUTO

BOLSA DE LA HABANA

COTIZACIONES AL CIERRE AYER

COTIZACION OFICIAL

Bonos y Obligaciones

	Comp.	Vend.
República de Cuba:		
Speyer, 1905	104	108
Deuda Int. 1905	99¾	102
Cuatro y medio, 1909	98½	102
Morgan, 1914	102½	103⅞
Morgan, cinco y medio, 1923	104½	106
O Públicas, 5 y medio 1945	56¾	58⅜
Obligs Oro, 9 cupones	43	55
Obligs Oro, 7 cupones	37	41½
Obligs Oro, 4 cupones	36¾	40
Azúcar, 5 y medio, 1940	100½	105
Rep Cuba, Morgan (Seriados) 5½% — 1927:		
I Vence 1 julio 1936	100	—
J Vence 1 julio, 1937	100	—
Ayunt Hab 1ra Hipt	95	110
Ayunt Hab 2da Hipt	95	110
Centro Asturiano	48	—
B Territorial, Serie B	35	50
Cervecera	55	70
Cervecera Oblig no hipt	14	24
Gas	109	—
Hav Elec (Consol)	28½	30⅞
Hav Electric, Debentures Obligs no hipt	4⅛	5⅝
Edificio La Metropolitana, S A	20	—
Ladrillos	40	—
Mercados de Abasto y Consumo 1ra Hipt	68	80
Nueva Fábrica de Hielo	104½	—
Papelera Serie B	100	—
Teléfonos	92	—
Unidos	21½	—

ACCIONES

	Comp.	Vend.
Banco Territorial	8	20
B Territorial (Benef)	¼	—
Cervecera	24	40
Fec C Consolidados de Cuba, P	7¾	—
Cuba, R R	12	—
Fibras y Jarcia	40	—
Hav Elec Utilities Com, P 6 por 100	42¾	46
Hav Elec Utilities Com, P 5 por 100	12	17
Hav Elec Railway Com, preferidas	2	2¾
Hav Elec Railway Com, comunes	½	1
Jarcia, P	90	—
Jarcia, C	18	22
Licorera de Cuba	5	7½
Mercantil, La (Seguros)	70	—
Metropolitan Auto	—	—
Naviera, P	25¼	28½
Naviera, C	2	—
Nueva Fábrica de Hielo	160	200
Nueva Fábrica de Hielo, Beneficiarias	66	74
Pesca, P	20	—
Pesca, C	4½	20
Teléfono, P	53⅛	—
Teléfono, C	18	—
Unidos	3⅛	3¾
Unión Oil	3¾	4½
Casino Español, 6 por ciento	63⅛	—

ACCIONES

	Comp.	Vend.
Inter Telp and Tel	14	—
Cía Cubana de Electricidad, P, $6.00	22	32
Cuban American Sugar, preferidas	100	—
Cuban American Sugar, comunes	11½	—
Cuba Company, C	2¾	4
Nueva Papelera Cubana	110	—
Cía Litográfica, P	70	—
Auxiliar Marítima, P	4	10
Seguros La Comercial	75	—
Seguros El Comercio	100	—
Central Violeta	18	—
Guantánamo Truf	42	—
Guantánamo Cons	3½	—

COTIZACION A TERMINO

Bonos y Obligaciones

	Comp.	Vend.
República de Cuba:		
Speyer, 5 por 100	104	108
Deuda Interior	99½	102
Speyer, 4 y medio por ciento	99	102
Morgan, 5 por 100	102¾	103⅞
Morgan, 5 y medio por ciento	105	106
O Públicas, 1945	57⅛	57½
Obligs Oro, 9 cupones	43	53
Obligs Oro, 7 cupones	37¾	40
Obligs Oro, 4 cupones	37¼	37⅜
Azúcar	100½	—
Julio 1936, I Morgan	100	—
Julio 1937, J Morgan	100	—
Ayuntamiento, 1a	96	110
Ayuntamiento, 2a	96	110
Centro Asturiano	45	—
Cervecera Internacional	55	70
Cervecera Internacional, Obligs no hipt	13	25
Gas y Electricidad	109	—
Hav Elec Railway Co	28½	30¾
Hav Electric Ry Comp, Obligs no hipt	4	5½
Nueva Fábrica de Hielo	104½	—
Pap Cubana, Serie B	100	—
Cuban Telephone Co	92	—
Unidos	20	—

ACCIONES

	Comp.	Vend.
Cervecera Internacional	24	40
F C Consolidados, P	9	11
Cuba Railroad, P	13	—
H E Utilities, Prefs	43¼	46
H E Utilities, Pretes	12	—
Hav Elec Ry Co, P	1¾	3
Jarcia, P	90	100
Jarcia, C	19	—
Licorera de Cuba	4⅝	7½
Naviera, P	25½	28
Naviera, C	2¾	—
Nueva Fábrica de Hielo	120	—
Nueva Fábrica de Hielo, Beneficiarias	68	74
Teléfonos, P	53	—
Ferrocarriles Unidos	3½	4
Unión Oil Co	3½	10

«COTIZACION LIBRE»

Bonos y Obligaciones

	Comp.	Vend.
Inter Tel Convert, 4 y medio por ciento	70	—
Inter Tel, 5 por ciento, 1955	70	—
Cuba Tel Co, 7 y medio por ciento	100	—
Cuba R R, 5 por ciento, 1952	58	—
Cuba RR, 7 y medio por ciento, 1936	59¼	—
Norte de Cuba, 5 y medio por ciento, 1942	59	—
Manatí Sugar, 5 y medio, 1942	72	—
Vertientes Sugar, 7 por ciento, 1942	23	—
C Gallego, 6 por ciento, 1975	50	—
Ved Tennis, 3 por 100, 1949	6	—
Pro Arte Musical, 7 por ciento	35	70

AVISO

Por la presente se hace constar que el señor William Hurrelbrink ha dejado de prestar servicios en esta Compañía desde el día 8 del pasado mes de Enero y que no aceptamos responsabilidades derivadas de operaciones en que invoque nuestro nombre.

STEEL PRODUCTS INCORPORATED

Edificio Royal Bank of Canadá 418. — Habana.

MERCADO DE GOMA

Cierre ayer en New York:

Mayo	21.22
Julio	21.21

GACETILLA de la GACETA

Gaceta Oficial número 38, primero y segundo pliego

Martes 16 de febrero de 1937.

Secretarías del Despacho:

Justicia

1.—Decreto concediendo la dispensa del inciso segundo del artículo 45 del Código Civil para contraer matrimonio a María de las Nieves Alejandrina Hierro y García. 2.— Decreto concediendo autorización a Elena Albizu e Izquierdo para adicionar a su apellido Albizu el de Orta y suprimir el de Izquierdo. 3.—Decreto concediendo a Laura Elena Cejas e Ibañez, autorización para cambiar su apellido de Cejas por el de Domenech. 4.— Decreto concediendo autorización a Miguel Ojito para adicionar antepuesto a su apellido el de Santana; todo lo anterior en el primer pliego. 6.— Dirección de Justicia cancelando pólizas y dejando sin efecto títulos de Procurador de los señores: Enrique González Arango y Portas, Eloy Calejo y Rodríguez y Aurelio Pino y Hernández, todos del Partido Judicial de la Habana; pliego segundo.

Gobernación

1.—Decreto 575, nombrando a Francisco Pérez Girón, jefe clase tercera de la Inspección General de Prisiones. 2.—Decreto 576, aceptando la renuncia de Antonio B. Campiña, Jefe Superior del Negociado de la Cartera Dactilar y nombrando a José Corona Ruiz. 3.—Decreto 577, nombrando a Antonio B. Campiña, Jefe Clase Sexta del Departamento de la Cartera Dactilar del Chófer. 4. — Decreto 583, aceptando la renuncia de Ramón E. Ceballos Riera de Jefe de Despacha de la Secretaría y nombrando a Francisco Jiménez Hernández. 5.— Resoluciones suspendiendo acuerdos de los siguientes Ayuntamientos; Mayarí y Mariel; todo lo anterior en el primer pliego. Resolución suspendiendo acuerdo del Ayuntamiento de Güines; pliego segundo.

Hacienda

1.—Decreto 569, reduciendo la categoría de Enrique Barrios Suárez a Jefe de Cuarta Clase. 2.—Decreto 572, designando a Ricardo Ponce de la Torre y José Luis Beruff Mendieta para formar parte de la Junta que formulará las reglas para pagar las obligaciones pecuniarias del Estado. 3.—Decreto 578, autorizando la celebración de una Rifa de carácter benéfico organizada por la sociedad «Minerva» de Cienfuegos. 4.—Decreto 579, autorizando ampliación del Plan de Regalos organizado por la Compañía Nacional de Alimentos. 5. —Dirección General de Estadísticas, Resumen de las Estadísticas del Comercio Exterior de la República durante el año de 1936, cuyo total general es como sigue: Exportación: 154,805.138 e Importación, 103,215.001; todo lo anterior en el primer pliego.

Agricultura

1.—Decreto 570 y 571, declarando terminados los servicios de Juan Vila Monet, Jefe de Sexta clase del Negociado de Material y Compras y nombrando a Alejandro Fernández y Díaz. 2.—Decreto 590 ,estableciendo reglas relativas a la distribuicón de al cuota de siropes y mezclas de azúcar establecidas por el gobierno de E. U. A. para Cuba. 3—Decreto 591, aceptando la renuncia de Francisco A. Montero Beldarrain, director de la Granja Escuela de Santa Clara. 4.—Decreto 592, cesanteando a Angel Domínguez Espinosa, catedrático de la Granja Escuela de Santa Clara. 5.—Decreto 593, nombrando a Manuel Díaz Cuevas, catedrático de la Granja Escuela de Santa Clara. 6.—Direcciones de Montes, Minas y Aguas, aviso a los interesados en oponerse a autorizaciones de aprovechamientos forestales de «El Junco» Término Municipal de Manzanillo; todo lo anterior en el primer pliego. 7.—Decreto 594, nombrando a Manuel Díaz Cuevas, catedrático de la Granja Escuela de Santa Clara. 8.—Dirección de Montes, Minas y Aguas, aviso a los interesados en oponerse a autorización de aprovechamiento forestal de «La Agustina», Santa Cruz del Sur y de «La Palma», Término Municipal de Martí.

Trabajo

1.—Resoluciones 35 y 36, aprobando y cancelando pólizas garantizando las gestiones de Prudencio Alvarez y García y Guillermo E. Sánchez Muñoz, corredores de Seguros; primer pliego.

Educación.

1.—Decreto 554, nombrando a Carlos Jaime Masó y Vazquez, profesor de la Escuela Normal de Pinar del Río. 2.—Decreto 558 aceptando la renuncia de Rosalía Martínez Medina, Jefe del Registro y Archivo General. 3.— Decreto 584, disponiendo que la Escuela de Agrimensura funcione anexa al Instituto de Segunda Enseñanza de la Habana y ratificando en sus cátedras a Amadeo López Castro y Ciro Sosa y de Quesada. 4.—Nombrando los profesores Titulares en Propiedad y los Interinos del Instituto de Segunda Enseñanza de la Habana. 5.—Decreto 586, nombrando los profesores titulares en propiedad y los interinos del Instituto de Segunda Enseñanza de Matanzas. 6.—Decreto 587, nombrando los profesores titulares en propiedad e interinos del Instituto de Segunda Enseñanza de Santa Clara. 7.—Decreto 588, ratificando en su cargo a Gonzalo López, Trigo y Gabancho, profesor titular de la Escuela de Agrimensura que funcionará anexa al Instituto de Segunda Enseñanza de Camagüey. 8. Decreto 589, nombrando profesores titulares interiores del Instituto de Segunda Enseñanza de Oriente 9.—Decreto 595, nombrando el personal facultativo de la Escuela Profesional de Comercio de la Habana. 10. —Decreto 596, nombrando el personal facultativo de la Escuela profesional de Comercio de Santa Clara. 11.—Decreto 597, nombrando el personal facultativo de la Escuela Normal para Maestros y Maestras de Camagüey: todo lo anterior en el segundo pliego.

Sanidad y Beneficencia.

1.—Decreto 574, dando por terminados los servicios de Esperanza Arteaga, encargada de la oficina del Negociado de menores y ascendiendo a Eva Socarrás a ese cargo: pliego segundo.

Comunicaciones

1.—Decretos 560, 561 y 562, concediendo el uso de la franquicia telegráfica oficial al Director de la Inspección general de la secretaría de Comercio, Decano del Instituto Pan Americano de la Habana y a los inspectores de la Secretaría del Comercio; pliego segundo.

Defensa Nacional.

1.—Decreto 564, declarando subsistente pensión de Georgina Patria Pérez y Hernández, 2. —Decreto 565, extinguiendo pensión de Alfredo Julián Chávez Caneiro por acrece a sus hermanos menores. 3.—Decreto 566, concediendo pensión a Felicia Domínguez Martínez y Evelia Rita Valdés Domínguez. 4.—Decreto 567, ascendiendo a Alférez de Navío a Marciano Rigoberto Gárate Erro. 5—Decreto 568, concediendo la Orden del Mérito Naval de Cuarta Clase a Francisco García Roque. 6.—Resolución disponiendo el decomiso del Avión Stinson propiedad de Nathanniel T Schwartz; pliego primero.

Secretaría de la Presidencia

1.—Resolución declarando sin lugar recurso de alzada interpuesto por la Compañía Cubana de Electricidad contra resolución de la Secretaría del Trabajo que ordenó la reposición de Manuel Mederos Rivero. 2.—Sin lugar recurso de alzada de Avelino Fernández Suárez contra resolución de la Secretaría del Trabajo declarando insustanciable la solicitud de declaratoria de técnico del cargo de chef. 3.—Resolución declarando sin lugar alzada de Juan Francisco González y Suárez, contra acuerdo del Secretario de Comercio que desestimó al recurrente su solicitud de registro de una marca denominada «El Sol de Cuba». 4.— Sin lugar, alzada de «Laboratorio Linner S. A». contra acuerdo del Secretario de Comercio que desestimó su solicitud de registro de una marca de fábrica denominada «Flu-On». 5.—Sin lugar alzada de la «Compañía Hotelera Bristol S. A. contra resolución del Secretario del Trabajo declarando insustanciable solicitud de declaratoria de técnico del cargo de «chef de cocina». 6.—Sin lugar, recurso de alzada de «José A. Sela S. en C.,»contra resolución del Secretario del Trabajo declarando insustanciable solicitud de declaratoria de técnico del cargo de «maestro dulcero». Segundo pliego.

Poder Judicial:

Audiencias.

1.—Habana, Edicto emplazando a Felisa Gómez Gómez, María Francisca, María Pastora Bernarda Felisa Sollinde y Gómez y Antonio Prudencio Sollinde y Gómez en el Juicio Sumario Hipotecario que le sigue Aurelia Beltrán; primer pliego.

Juzgados de Primera Instancia

1.—Habana-Norte, Anunciando subasta en el procedimiento hipotecario que sigue Matilde Cárdenas y Benítez, contra José Raño y Pérez, para el 17 de marzo próximo. 2. —Habana Sur, Citación a Teodoro Rico y Arias en el juicio declarativo de Mayor cuantía sobre divorcio que le sigue Rosa Boue y Frías. 3.—Habana-Este, emplazando a Jerry Clark en el Juicio sobre divorcio que le sigue Julia Fernández Martel. 4.—Habana-Oeste, citando a Palmira Carletta en el juicio de divorcio que le sigue Rudolph Schmidt. 5—Habana-Centro, citando a María Angélica Polonia Cabrera en el juicio que le sigue Francisco Pérez Isasi. 6.— Habana-Almendares, citando a Miguel Gómez Mayo en las diligencias preparatorias de la vía ejecutiva que realiza The American Agricultura Chemical Co. 7.—Güines, citando a Jorge Miguel Hernández Sicre en el sumario hipotecario que le sigue Carlos Ponis y del Junco. 8.—Guanabacoa, inscripción de dominio de la finca «El Tamarindo». 9.—Marianao, expediente de expropiación forzosa de parte de la finca «El Recreo de las Tres Rosas». 10.—San Antonio de los Baños, declaratoria de herederos de Juan González Bethancourt. 11.—Consolación del Sur, inscripción de dominio por María de la Incera Lago. 12.—Sagua la Grande, Estado Cubano contra Alvaro Alvarez y Suárez, en cobro de pesos. 13.— Morón, Gonzalo Lezcano y Pérez, contra Juana Lezcano en juicio de divorcio. 14.—Santa Clara, José Martínez Cano, contra Pastora Risquet en resolución de contrato; primer pliego.

Juzgados Municipales.

1.—Habana-Norte, Vicente Valcárcel, contra Pedro Pablo Rabell Jr., en cobro de pesos. 2.— Habana-Este, citando a José Domínguez en cobro de pesos que le sigue la Compañía Cubana de Electricidad. 3.—Guanabacoa, Banco Cubano de Créditos S. A., contra Luis Mujica Velasco, anunciando subasta. 4—Rodas, expediente sobre accidente del trabajo de Rafael Cabrera. 5—San Fernando de Camarones, José Moreno Hernández contra Herederos de Victoria Moreno. 6—Santiago de Cuba-Sur, sentencia condenando a Egdunio Cordovi en en cobro de pesos que le sigue Crusellas y Ca. 7.—Condenando a José Ricardo González y Rafael Ricardo González, en juicio que le sigue Juan Gualberto Quiñones; primer pliego todo lo anterior. 8.—Guantánamo, Francisco Cabezas Fernández contra José Guergo en cobro de pesos. 9.—Guantánamo, José Ponfría Ortiz, contra Herminia de la Cruz en cobro de pesos; pliego segundo.

Anuncios de subastas

1.—Secretaría de Obras Públicas, Sbastau para la contratación de las obras de construcción de la Carretera de Güines a Nueva Paz, por Vegas y San Nicolás, recibiéndose los pliegos hasta el 27 de febrero: pliego primero.

APRECIACION DEL MERCADO DE AZUCAR

FEBRERO 16, 1937

	ANT.	HOY
E. Unidos, costo y flete	2.62	2.65
E. Unidos, cuota libre, contado, base LAB	2.49	2.52
E. Unidos, retenido, contado, base LAB	2.27	2.30
O. países, contado, base LAB	1.10	1.10
Cuota local, contado, base ex almacén	0.97	0.97
Todas las cuotas, zafra 1937, contado, base LAB	1.94	1.96
Tres cuotas zafra 1937, contado, base LAB	1.99	2.01
Cuota de colonos 1937, en almacén, por saco	$6.00	$6.07

COTIZACIONES DE LA BOLSA DE AZUCAR DE NEW YORK

NUEVA YORK, febrero 16. (Por el hilo directo de Luis Mendoza y Cía.)

CONTRATO 3

Anterior.	Meses.	Abre.	Máximo	Mínimo	Cierre.
2.62	Mayo	2.63	2.64	2.63	2.64
2.63	Julio	2.64	2.65	2.63	2.64
2.63	Septiembre	2.64	2.64	2.63	2.64
2.63	Noviembre	2.64	2.64	2.64	2.64
2.57	Enero	2.57	2.60	2.59	2.59
2.60	Marzo	2.60	2.60	2.59	2.59

CONTRATO 4

Anterior	Meses 1937	Abre.	Máximo	Mínimo	Cierre
113	Marzo	113	113	113	113
...	Abril	...	...	...	...
115	Mayo	115½	116	114	114½
116	Junio	...	...	...	115½
117½	Julio	118	118	117	117
118½	Agosto	118½	118½	118½	117½
118	Septiembre	119	119	117½	117½
118½	Octubre	...	...	...	117½
118½	Noviembre	...	...	...	117½
121½	Diciembre	...	...	...	120½
	1938				
127	Enero	...	...	...	...
...	Febrero	...	...	...	126½
128	Marzo	...	...	...	...
131	Mayo	129	129	129	127
...	Junio	131½	132	130½	130½
...	Julio	...	...	...	...

BOLSA DE NUEVA YORK

COTIZACIONES AL CIERRE AYER

—A	
Amerada	110½
Am Radiator	28
Adams Expr	18¾
Air Reducc	75½
Alaska Jun	14½
Alleghany	4¾
Allied Chem	233½
Allis Chal	74½
Amer Can	107½
Am Car Fou	67
Am F Pow	12¼
Amer Ice	4¼
Amer Inter	16
Amer Loco	56½
Am P Light	13⅞
Amer Smel	92¾
Amer Sugar	52¼
A C Alcohol	27
Amer T and T	180¼
Am Tobac A	95½
Am Tobac B	95⅞
Am W Works	25⅞
Am Woolen	12½
Anaconda C	56¾
Atchison	74
Atlan Coast	48⅝
Atlan Ref	34
Ass D Goods	21¾
Auburn Auto	33¾
Aviat Cor	8⅝
Amer Bank	38½
Amer Metal	63⅝
—B	
Baldwin Lo	9
Balt and Ohio	25
Bendix Avi	27⅞
Best and Co	57½
Beth Steel	87⅛
Borden Co	27
Briggs	57¼
Brook Man	46¾
Byers A M	29¼
—C	
Can Pacif	16¾
Curtiss W	20⅝
Case T Mach	169
C de Pasco	70⅝
Ches and Ohio	65¼
Chi R Islan	2¼
Chrysler	132½
Coca Cola	134⅞
Col Carbon	119⅝
Comm and Cout	3⅝
Congoleum	42¼
Con Cigar	16
Cons Gas	44⅝
Cons Oil	16⅝
Cont Can	61⅝
Cont Oil	44¾
Corn Prod	68
Coty Inc	7⅝
Cuba Co	2½
Cub Amer S	11½
C Am Sug. p	120
Cmm-l Solv	19
Chesapeake	87
C Palmolive	19⅛
Cruc Steel	68
Cons R Cuba	9⅝
—D	
Del Hudson	49⅞
Del and Lack	20⅛
Drug Inc	14⅝
Dupont	173
—E	
East Kodak	172½
El Auto Lit	43⅞
El Pow Lig	22½
Elec Bond	25¾
Erie (R R)	15⅞
—F	
Fox Film C	36¼
Frep Texas	29½
—G	
Gen A Tank	83⅜
Gen Asphalt	37½
Gen Elec	60¾
Gen Foods	43½
Gen Motors	68¼
Guantánamo S	3⅝
Gillet Saf	18⅞
Gimbel Bros	25
Gold Dust	—
Goodrichc R	42⅜
Goodyear	40⅝
Gen Bronze	13⅛
Great North	47½
—H	
Hershey, com	67⅛
Homestake	407
Houston Oil	16
Hudson Mot	21¾
—I	
Illi Cent	28
Interb R T	12⅜
Int Cement	69
Int Nickel	65¼
Inter Tel	15
Illin Glas	167½
—J	
Johns Mansv	147
—K	
Kroger Groc	24
Kresge S S	28
Kelvinator	—
Kennecot	61¾
—L	
Lamber Co	23
Ligg Myers	112
Loew-s Inc	75⅛
Loose Wiles	40¼
Lorillard	26¼
Louisv Nas	91¾
Ludlum Stl	35½
Lehman Cor	126¾
Liquid Carb	49
—M	
Macy (H R)	54¾
Montgomery	62½
Miss Pac, c	3½
Miss Pac, p	9
Min Honeyw	110
Murray Corp	19¾
—N	
N Y Central	44
Nash	27⅞
Nat-l Dist	27½
Nat-l Bisc	31⅜
Nat-l Cash	35¼
Nat-l Dairy	24¾
Nat-l P Li	12¾
North Amer	30⅞
N A Aviat-n	15⅞
Norfolk and W	—
Nort Pacif	31
—O	
Ohio Oil	19
Otis Elev	41¼
Otis Steel	20⅝
—P	
Packard Mot	11⅜
Paramount	25⅞
Pennsylvann	43
J C Penney	101
Pullman Co	70½
Proc Gamble	63⅜
Pure Oil	21½
Puerto Rico	36¼
—R	
Radio Corp	11½
Rep I Steel	34⅝
Reynolds	56⅛
Royal Dutch	—
—S	
Safeway St	43¾
Sears Roeb	89⅞
Simmons Co	52
Soc Vacuun	18⅞
St Paul, p	6
So Pacific	48⅝
South Ry	33½
Stan Brands	15½
Stand Gas	13⅝
Stan N J	73⅛
Stan Oil C	49¼
Stewart War	19
Studebaker	19
Sun Oil	73
—T	
Texas Co	54⅛
Texas Gulf	40¾
Tinken Roll	74
—U	
Union Carb	108½
U Pacific	133½
Union Oil	26¾
United Cor	7
Uni Cor, pfd	44½
Unit Fruit	83¾
U S Rubber	59⅛
U S Steel	105¾
U Aircraft	30
U S Ind Alc	40¼
—V	
Vanadium	32¼
—W	
Warner Bros	15½
W Brothers	8⅞
West Union	77½
West Elec	157
Woolworth	58

CAMBIOS

Tipos de venta en bancos de esta capital al cierre ayer:

New York, cable	1/10P.
New York, vista	1/10P.
Londres, cable	4.89¾
Londres, vista	4.89⅝
Madrid, cable	8.75
Madrid, vista	8.65
París, cable	4.67
París, vista	4.66½
Italia, cable	5.29
Italia, vista	5.28
Bélgica, cable	16.93
Bélgica, vista	16.93
Alemania, cable	40.28
Alemania, vista	40.27
Toronto, cable	⅛%P.
Toronto, vista	1/16%P.
Hong Kong, cable	30.70
Hong Kong, vista	30.60
Amsterdam, cable	54.78
Amsterdam, vista	54.73
Buenos Aires, cable	30.50
Buenos Aires, vista	30.45
Suiza, cable	22.85
Suiza, vista	22.83
Japón, cable	28.70
Japón, vista	28.60

Vea más INFORMACION MERCANTIL en la pag. 20

EL ORO Y LA PLATA

Cotizaciones ayer en la Bolsa de la Habana:

Plata contra billete americano	99¼	99½
Oro acuñado contra billete americano	156	—

MERCADO DE GRANOS

Cierre ayer en Chicago:

Avena:	
Mayo	50¼
Julio	44½
Septiembre	41⅝
Centeno:	
Mayo	112½
Julio	103⅜
Septiembre	92
Maíz:	
Mayo	109¼
Julio	104⅛
Septiembre	97⅛
Trigo:	
Mayo	135⅜
Julio	118¼
Septiembre	114¼
Trigo de Winnipeg:	
Mayo	127
Julio	122¼
Octubre	111¾
Trigo de Minneapolis:	
Mayo	141½
Julio	131⅞
Septiembre	118¾
Trigo de Kansas City:	
Mayo	127⅜
Julio	113⅝
Septiembre	110⅜

LA PLATA EN TORONTO

Cierre ayer en Toronto:

Marzo	44.37	44.70
Mayo	44.15	44.65

GODOY-SAYÁN
SEGUROS Y FIANZAS
(INSURANCE AND BONDING)
TELEFONOS: M-9866 M-9867
AGUIAR 77
HABANA, CUBA

COTIZACIONES

NUEVA YORK, febrero 16 AP.

Cotizaciones al cierre de la Bolsa de Nueva York:

Acciones: 2.221.110.

Bonos: $15.023.100.

COTIZACION DE LA PESETA

La peseta española se cotizó ayer, al cierre del mercado, a razón de 11.42 por dólar.

COTIZACION DEL FRANCO

El franco francés se cotizó ayer, al cierre del mercado, a razón de 21.41 por dólar.

COTIZACION DE LA LIBRA

La libra esterlina se cotizó ayer en el mercado local a $4.89¾.

MERCADO DE METALES

Cierre ayer en New York:

Cobre	13.45
Estaño	51.10
Manganeso	40
Nickel	35
Plomo	6.00
Zinc	6.75

GANADO

LOS PRECIOS EN PIE

Precios que pagan compradores entregado el ganado en esta capital:

	Ctvs. Libra
Vacuno, de 3¼ a	3½
Cerda, de 7 a	9
Lanar, de 3 a	3½

LOS PRECIOS DE LA CARNE

En los mataderos de esta capital rigen los siguientes precios:

	Ctvs. Kilo
Vacuno, de 11 a	12
Cerda, de 28 a	30
Lanar, de 15 a	25

MATADERO DE LUYANO

Se sacrificaron ayer en el Matadero de Luyanó:

	Cabezas
Vacuno	88
Cerdos	31
Carneros	23

MATADERO INDUSTRIAL

Se sacrificaron ayer en el Matadero Industrial:

	Cabezas
Vacuno	162
Cerdos	41
Carneros	28

CARROS ENTRADOS

Ninguno.

SACOS ENVASADOS POR LOS INGENIOS DE LA REPUBLICA

Orozco, día 14	1,271
Niágara, día 15	323
Báguanos, día 14	1,410
Merceditas, día 14	786
Merceditas, día 15	1,621
(Envasados el día 14)	
Isabel	1,850
Tánamo	3,081
Niquero	1,961
Punta Alegre	3,065
Baraguá	3,425
Algodones	2,200
Patria	416
Santo Domingo	1,607
Dos Rosas	396
Por Fuerza	1,703
Guipúzcoa	2,404
Australia	1,053
San Ignacio	10,329
España	4,157
Progreso	1,027
Cuba	5,008
Carolina	1,330
Araujo	4,009
Santa Amalia	1,507
Conchita	3,258
Soledad	2,000
Alava	2,726
Mercedes	3,200
Tinguaro	2,426
Pina	6,381
Francisco	5,300
Jaronú	4,576
Jatibonico	3,942
Siboney	1,000
Najasa	1,000
Violeta	4,710
Lugareño	3,206
Stewart	5,908
Estrella	2,836
Céspedes	3,200
Manopla	1,513
Hershey	5,098
Sofía	316
Manatí	3,220
Rosario	1,289
Rosario, día 15	935
Merceditas	2,290
Resulta	1,806
Santa Catalina	1,640
San Francisco	864
Andreíta	1,644
Santa Teresa	1,660
María Antonia	377
Corazón de Jesús	1,018
La Vega	1,242
Tuinicú	2,385
Constancia (A)	2,200
Escambray	530
Hormiguero	2,823
Constancia (E)	1,409
Perseverancia	3,000
Covadonga	1,736
Santa Isabel	1,525
Pastora	760
Santa Rosa	1,506
San José	1,234
Reforma	874
Carmita	543
Maceo	866
Santa Lucía	2,394
Delicias	6,044
Estrada Palma	820
Mabay	535
Río Cauto	1,650
Cape Cruz	858
San Germán	4,345
Salvador	465
Chaparra	4,693
Cacocum	680
Gómez Mena	4,010

MERCADO DE LONDRES

LONDRES, febrero 16.—El oro en barras se cotizó hoy a 142 chelines ½ penique, contra 142 chelines 1½ peniques el lunes. Han sido adquiridas por cuenta ignorada las £196,000 en oro en barras que había disponibles en el mercado libre de esta plaza. El dólar (cable) se cotizó a 4.89-9-16 por libra esterlina.

La Bolsa de Londres estuvo con los Kaffirs más firmes y tendencia de baja en los valores de primera clase. International Nickel se cotizó a 65½.

La plata se cotizó hoy a 20 1-16 uenique, baja de 1-16. A las 2 p. m. U.S. Steel se cotizaba a 107, American Tel. a 181¾ y General Motors a 69.

Los precios del cobre electrolítico subieron en Londres a la apertura al nuevo máximo de 13.88 c. libra (su equivalente inglés) que representa una prima de más de ¾ sobre la cotización del cobre nacional americano.

LAS OFERTAS DE LOS CRUDOS FUERON AYER AL MISMO NIVEL QUE EL DIA ANTERIOR; 3.60

Los compradores probablemente actuarían alrededor de 3.50.
Los crudos para entregas futuras experimentaron muy poco cambio en relación con el lunes. El refino estuvo igual

El mercado del crudo estuvo ayer quieto, con ofertas de 3.60c y compradores probablemente alrededor de 3.50c.

Los futuros estuvieron quietos y sin característica especial alguna, en espera de nuevos acontecimientos en Washington acerca del impuesto de elaboración. En los primeros momentos de la tarde, el Contrato número 3 estaba de 0 a 1 punto neto más alto, y el Contrato número 4 de 0 a medio punto más alto. Se vendieron en total 5,200 toneladas en el Contrato número 3 y 5,900 en el Contrato número 4.

El refinado estuvo quieto y al mismo precio.

MERCADO DE LONDRES. — El mercado de Londres cerró sostenido, con crudos de Cuba al equivalente de 1.12c lab. Cuba, y de derechos preferenciales a 1.09 y medio cts. lab. Cuba. Las cotizaciones de la Terminal fueron las siguientes.

	Cierre del 15	Cierre del 16
Marzo	6-1	6-1½
Mayo	6-1¼	6-1¾
Julio	6-1¼	6-1¾
Agosto	6-1¾	6-2
Octubre	6-1½	6-2¼
Diciembre	6-2¼	6-2½
Marzo	6-3¼	6-3½

CONSUMO EN E. U.—El consumo de azúcar en los Estados Unidos durante los pasados 50 años ha aumentado de 1.450,716 toneladas «largas», valor crudos, a 5.988.010 toneladas, o el 312 por ciento, según Lamborn and Vo., Inc., de Nueva York, quienes han emitido una gráfica describiendo los cambios en el consumo total, el consumo «per cápita» y la población desde 1886 hasta 1936.

Mientras que el consumo de azúcar en los Estados Unidos ha aumentado en un 300 por ciento, la población que ha aumentado de 57.937,540 en 1886 a 128.429,000 habitantes en 1936, refleja un aumento de solamente 122 por ciento.

La gráfica de Lamborn and Co., Inc., revela que el «record» de consumo total en los Estados Unidos fué establecido en el año 1930 (cuando se consumieron 6.123.000 toneladas), mientras que bajo la base de «per cápita» el tipo alto fué establecido en 1926, con 117.4 libras, valor crudo.

En 1936 el consumo total de azúcar fué de 5.988.000 toneladas, o 135,000 toneladas por debajo del tipo alto de 1930, mientras que el número de 104.4 libras «per cápita» para 1936 es de 13 libras por debajo del tipo alto para 1926.

INFORME DE LAMBORN.—Los señores Lamborn, Hutching, and Co., dieron ayer tarde el siguiente informe sobre el mercado de crudos:

«El mercado de crudos abrió hoy con un tono quieto. Los crudos en «primeras manos» continuaban ofrecidos a la base de 3.60 y niveles más altos y los en «segundas manos», protegidos en la Bolsa, a 5 puntos por arriba de las cotizaciones prevalecientes en el mes de septiembre de la Bolsa de Futuros de Azúcar de Nueva York. Los refinadores continuaban desinteresados por arriba de la base de 3.50.

Cotización «spot» de Willett and Gray el día 15: 3.61».

VALORES

El bono de Obras Públicas volvió a descender ayer en el mercado local. En New York también experimentó baja. Y esto último hace pensar a inteligentes observadores, en «una nueva racha especulativa», que tiene su origen en el mercado americano, con el mismo objeto de otras «rachas» anteriores: continuar la acaparación del papel a precios más bajos que los que han defendido estos últimos tiempos los tenedores locales.

Esa opinión de persona estudiosa de los negocios bursátiles, conviene con el criterio que ayer recogimos de uno de los observadores del mercado.

Pero otros observadores atribuyen la realidad de los negocios en general estos días, al temor producido por el anuncio del impuesto al azúcar elaborado en los Estados Unidos. «Si el impuesto es de medio centavo, tendríamos la posibilidad de defender la posición de nuestros azúcares; pero si al fin se determina un centavo, nuestra defensa sería más difícil, aunque no imposible». Es la opinión concreta de uno de esos observadores.

Lo cierto es que, nazca en el Norte o responda a los factores expuestos, el bono de Obras Públicas vuelve a momentos de intensa especulación, como otras veces ha ocurrido. Y así no sería extraño que por cualquier motivo o versión, la baja de estos días se trueque en alza: igual qeu otras veces...

Claro que la baja del bono de Obras Públicas produjo la de las Obligaciones Oro del Tesoro.

Por ese motivo o por otro de los expuestos arriba, fueron afectados otros valores especulativos, de los inscriptos en la Bolsa local.

De los papeles que mantuvieron la firmeza de los días anteriores, apuntamos los bonos de Morgan, Speyer, Deuda Interior, Estabilización del Azúcar, Mercado Unico, Papelera Cubana, Cuban Telephone, Consolidados de la Havana Electric y Gas y Electricidad; las Obligaciones de los Unidos, y las acciones preferidas de la Jarcia de Matanzas, Naviera, Cuban Telephone y las de la Nueva Fábrica de Hielo.

En la Cotización Oficial de la Bolsa de la Habana se operó en 50 acciones comunes de la Havana Electric Railway a medio de valor. En la Cotización a Término de la misma Bolsa se operó: en cinco lotes de mil pesos, de Obligaciones Oro del Tesoro, a 37 y tres cuartos, con siete cupones; en dos lotes, también de a mil pesos cada uno, de las de 4 cupones, a 37 y medio, y en un lote de mil pesos (de las de 4 cupones también) a 37 y tres octavos. Fuera de pizarra se operó en distintas emisiones de bonos y acciones.

Los de la Cotización Libre celebrada en la misma Bolsa, actuaron con tono irregular. Las acciones del central «Violeta» y las preferidas y comunes de la Guantánamo Sugar, fueron agregadas ayer en la pizarra de esta cotización.

LOS CANJES DE CUOTAS DE AZUCAR EN LA BOLSA

Los canjes de certificados de identidad, de las cuotas de azúcar, quedaron cotizados al cierre de ayer en la Bolsa de la Habana, a estos precios:

Libre por Mundial, de 1.35 a 1.40.

Libre por Retenido, de 20 a 22.

Retenido por Mundial, sin vendedores ni compradores.

Mundial por Local, de 10 a 12.

Después de esa cotización se reportó y apuntó en la pizarra de la Bolsa el canje de cuatro lotes de la cuota Mundial por la Local, a once de prima. Esta operación fué reportada a las 3.40, y la cotización fué a las 3.15.

ARRIBOS Y EXPORTACIONES

Arribos, Exportación, Consumo y Existencias de azúcares en los puertos de Cuba, por años naturales, sin distinción de zafras. Toneladas de 2,240 libras. Conversión de sacos a toneladas a la base de 6.8923 por libra. Embarques de refinado convertidos a su equivalente en crudos.

Semana terminada en febrero 13:

Arribos	62,934
Exportación	35,667
Consumo	44
Existencias	134,617

Total desde enero 1ro.:

Arribos	307,030
Exportación	274,915
Consumo	2,854
Existencias	—

COMPARACION CON EL AÑO ANTERIOR:

Semana terminada en febrero 15:

Arribos	93,040
Exportación	59,130
Consumo	1,155
Existencias	182,332

Total desde enero 1ro:

Arribos	315,843
Exportación	273,175
Consumo	6,175
Existencias	—

EXPORTACION:

	1937 Semana	1937 Total hasta Febrero 13	1936 Total hasta Febrero 15
N. Y., Fila., Boston y Baltimore	26,915	186,181	187,624
Nueva Orleans	5,383	36,950	38,093
Savannah	—	19,930	9,164
Galveston, Texas City & Houston	—	15,609	1,930
Norfolk y otros Ptos. Atl. y Golfo	1,025	4,627	12,120
Puertos Grandes Lagos	—	—	—
Canadá	—	—	—
Reino Unido y R. U. por órdenes	2,264	10,785	16,726
Francia	—	—	5,336
Holanda	—	—	—
Japón, China y Hong Kong	—	—	—
Otros países	80	833	2,132
	35,667	274,915	273,175

RESUMEN:

	Enero 1ro. a febrero 13 de 1937	Enero 1ro. a febrero 15 de 1936
Europa	10,835	22,212
Canadá	—	—
Varios	783	2,032
	11,618	24,244
Estados Unidos	263,297	248,931
	274,915	273,175

LAMBORN, HUTCHINGS & CO.

PRECIOS DE MIEL Y CERA

Los precios que pagan los almacenistas en esta capital por la miel y la cera, son los siguientes:

Miel:	Ctvs. Galón
En barril nuevo, de 48 a	52
Cera:	Ctvs. Libra
Oscura, a	20
Amarilla, a	25½

MERCADO DE SEDA

Cierre ayer en New York:

Marzo	189½
Mayo	190

Revista
'SEGUROS'
Léala antes de asegurarse
Aguiar 83, Habana.

Cartas de naturalización
Matrimonios, divorcios y toda clase de asuntos legales, se despachan rápidamente en el Bufete de RIVERO.
Abogado y Notario, Dr. Felipe Rivero.
CHACON No. 25. Teléfono M-1472

200 METROS
SIN COLUMNAS
vea esta nave decorada, en
AMARGURA 56
propia para todo
SE ALQUILA
CON CONTRATO

THE BOSTON SURETY Co.
S. A.
FIANZAS INTACHABLES
Administrador General: MOISES MAESTRI
Manzana de Gómez 364-366 — Teléfono M-2517.
Garantizadas sus operaciones con Bonos de la República.

M.E.C.D. 2016

SE INTOXICARON DE GRAVEDAD EN GUANTANAMO 17 PERSONAS DESPUES DE COMER EN UNA FONDA

(EN ESTA PAGINA, COLUMNA DOS)

Información Telegráfica

DEL INTERIOR DE LA ISLA

Por nuestros Corresponsales a través del hilo directo del DIARIO

PINAR DEL RIO

HERIDO GRAVE

PINAR DEL RIO, Febrero 16. DIARIO, Habana.—Al escapársele un tiro de una escopeta de caza al menor Félix Hernández, produjo heridas graves a otro niño nombrado Francisco García que estaba jugando con él. El hecho fué casual. El menor herido ingresó en el Hospital Civil, donde atenderán a su curación.—Guillermo Rodríguez, Corresponsal.

HABANA

AUMENTO DE CUOTA

SAN NICOLAS, Febrero 16. DIARIO, Habana.—Los comerciantes de este término ruegan al DIARIO, dé a conocer el interés que sienten todos en que se aumente la cuota al Central «Gómez Mena», pues de no tener aumento, terminará su zafra en la primera quincena de marzo, sumiendo en la miseria a esta zona. ((.) J. Díaz, Gonzalo Palenzuela, Dr. Julián de la Puente, Guillermo Rivero, José Fuentes, Félix Pérez, Antonio Mesa, F. Rodríguez, A. Cuadra y Héctor Blanco.

INGIRIO TINTA RAPIDA

CARABALLO, Febrero 16. DIARIO, Habana.—Con propósitos suicidas ingirió tinta rápida la joven Josefa Muñiz González, de 18 años de edad, vecina de este pueblo, siendo su estado grave. Fué asistida por el doctor Carlos Manuel del Rey. Se ignoran los motivos que la indujeron a atentar contra su existencia.

Sufrió la fractura de un brazo.—Iluminada González Rodríguez, de 13 años de edad, natural de Bainoa, sufrió la fractura del brazo derecho y contusiones diseminadas por el cuerpo, al caerse en un trasbordador de caña, perteneciente a la Hershey Corporation, en el lugar conocido por «Corojo», en aquel pueblo. Fué asistida por el Dr. del Rey, siendo su estado menos grave.—José L. González, Corresponsal.

MATANZAS

SENTIDO FALLECIMIENTO

LIMONAR, Febrero 16. DIARIO, Habana.—Profundo sentimiento causó en este pueblo la muerte del señor Víctor de León Sardiñas, padre amantísimo del bien querido Jefe Local de Comunicaciones, Sr. Miguel de León. Enviamos nuestro sentido pésame a sus familiares.—Martínez, Corresponsal.

MPORTANTE ASAMBLEA DE COLONOS

CIDRA, Febrero 16. DIARIO, Habana.—Anoche se efectuó en Santa Ana, cabecera de este término, una importante asamblea de colonos, asistiendo más de doscientas personas. Presidió e lacta el Alcalde Municipal, Pablo Hernández Montes de Oca, actuando de secretario el señor Domingo Martín Ravelo. Fué nombrada una comisión para gestionar la molienda del Central «Jesús María», de la Compañía de Hershey, cuyo Central necesita Cidra tener en producción, pues cuenta con catorce millones de arrobas de caña. Forman la comisión representativos de los colonos, los obreros ymiembros del comercio local.

Santos y Artigas.—Mañana ofrecerá una función el Circo Santos y Artigas, con un variado programa. Existe gran entusiasmo par aasistir al espectáculo.—Corresponsal.

SANTA CLARA

LOS PERJUICIOS DEL HOLLIN

SAGUA LA GRANDE, Febrero 16. DIARIO, Habana.—a prensa local y otras entidades levantan su voz, para evitar que el Central «Resulta» cada vez que empieza la zafra, ocasione a Sagua mucho daño con el hollín. Varias veces se han ofrmulado quejas a la Secretaría de Sanidad y hasta estos momentos nada se ha hecho por evitarlo. Los que más sufren son los trenes de lavado y las lavanderas. Una comisión me ha vistado para quejarse, esperando que los centros oficiales tomen nota de este asunto. Isoba. Corresponsal.

COMENZO A MOLER EL «SAN AGUSTIN»

ZULUETA, Febrero 16. DIARIO, Habana.—Esta tarde dió comienzo a la molienda el Central «San Agustín» siendo ello motivo de júbilo para esta zona. Laméntase que la baja cuota que le asignaron no le permita moler más del 48 por ciento de las cañas, confiándose en que los Poderes Públicos concedan el aumento, evitando la ruina de una extensa zona.—Martíne, Corresponsal.

CONSTITUIDA LA ASOCIACION DE EXPENDEDORES DE BILLETES

CIENFUEGOS, Febrero 16. DIARIO Habana.—Ha quedado constituída en esta ciudad, la Asociación de Expendedores de Billetes de la Lotería Nacional de la Provincia de Santa Clara. La primera Directiva electa está compuesta por los señores siguientes: Presidente, Antonio Fernández Romero; Vicepresidente, Juan Ramón Llorens; Secretario, Armando Quintero Fundora; Vicesecretario, Francisco Barreiro; Tesorero, Pablo Figueredo; Vicetesorero, Pablo González Palmero; Vocales: Santos Faría, Cándido Hernández, Andrés Morilla, Alfredo Quintero, Juan Machín, Félix Hernández, Miguel H. Sánchez, Antonio Lozada, Alberto Obregón, José A. Martínez, Rafael Riverón, José Vidal Vicente Borges Pedro Olive Gregorio Sanabria. La Asociación tiene por objeto mantener el espíritu de unión entre los expendedores, colaborando con el Director de la Renta.

En estado ruinoso las viviendas de obreros de la ciudad de Cienfuegos.—De la inspección hecha a 32 viviendas de obreros que existen en esta ciudad, por los señores Dr. Morales, director de Higiene de Previsión Social de la Secretaría del Trabajo; Alberto Quadreny, ingeniero del Departamento; Ricardo Reboull, inspector, y Capitán Fabián Martínez, que los acompañó, convinieron con el ingeniero jefe de Obras Públicas, en que dichas viviendas están en estado ruinoso y, por lo tanto, solicitar un crédito de cuatro mil pesos para reparar aquéllas. Recomendarán al administrador de este distrito fiscal vele por el cumplimiento del cobro de los alquileres de dichas viviendas, estipulado en tres pesos por cada una, con el fin de que el producto, junto con otros créditos sea aplicado a la construcción de nuevas viviendas.

Mejorando el servicio de Correos.—El Subsecretario de Comunicaciones ha atendido peticiones de este comercio cienfueguero y ha dotado estas oficinas de Correos y Telégrafos de bicicletas para los mensajeros. También ha dispuesto la apertura de varias sucursales en barrios de esta ciudad y otras mejoras.

Viene a la Habana un líder obrero.

Anteanoche salió para esa capital el conocido líder obrero Fernando Alvarez, que se propone visitar al Secretario de Obras Públicas con el fin de pedirle, en nombre de las clases trabajadoras y vecinos del barrio Paradero, el arreglo del Paseo Rafael Cabrera, que une esta ciudad con el Cementerio, y dende se encuentran establecidas numerosas industrias, además de la estación del ferrocarril.

También lleva el señor Alvarez el propósito de visitar al Director de ese DIARIO, Dr. Rivero, con el objeto de hacerle presente el agradecimiento de los cienfuegueros por sus constantes campañas en favor de las mejoras de esta ciudad y pedirle siga ayudando en el empeño de que sean atendidas las necesidades de esta ciudad.

La Carretera de Manicaragua.—Me informa el ingeniero jefe del distrito que se hallan en plena actividad los trabajos de reconstrucción de las carreteras de esta ciudad a Manicaragua y Rodas, ocupándose en ambas obras 150 hombres. Me añadió que esperaba terminar la reconstrucción en el mes de mayo.—Obdulio García, Corresponsal.

CAMAGUEY

CRUZO POR LA MADRUGADA EL TREN PRESIDENCIAL

CAMAGUEY, Febrero 16. DIARIO, Habana.—Esta madrugada pasó por esta ciudad el tren presidencial. Acudieron a saludar al Presidente y al Jefe del Ejército, el Gobernador Provincial, Pérez Lara; el Jefe del Distrito Militar, Teniente Coronel Desiderio Sánchez; el Jefe de Policía, señor Juan Díaz Socarrás; el Jefe de la Policía Especial, señor Salvador Martín. El tren estuvo solamente unos minutos en esta ciudad, continuando viaje a Santiago de Cuba.—Hernández, Corresponsal.

NUTRIDA COMISION DE VECINOS DE MORON

CAMAGUEY, Febrero 16. DIARIO, Habana.—Integrada por distinguidos elementos representativos de la ciudad de Morón, vino a esta ciudad una nutrida comisión con el propósito de entrevistarse co nel Presidente de la República, con el Coronel Batista y co nel Secretario de Agricultura, para interesar aumento de cuota para el Central «Adelaida». Ante la imposibilidad de la entrevista regresaron a Morón, después de visitar a la prensa y a las estaciones de radio.—Corresponsal.

ORIENTE

APARECIO AHORCADO

SANTIAGO DE CUBA, Febrero 16. DIARIO, Habana.—Pendiente de un tubo del cuarto de baño, apareció ahorcado Rafael Núñez, de 52 años, vecino de ocal 22, en Manzanillo. Desconócense los móviles del suicidio. La muerte databa de unas ocho horas cuando fué hallado el cadáver.

Intoxicados. — En la Casa de Socorros de Guantánamo, fueron asistidos 17 individuos de una fuerte intoxicación, por sustancias alimenticias que ingirieron en la fonda «Cecilia», propiedad de unos asiáticos.

Por la creación del Instituto.—Hoy se celebrará una gran asamblea pública, en el parque «24 de Febrero», en Guantánamo, para pedir la creación del Instituto de Segunda Enseñanza, cooperando la Cámara de Comercio de dicha poblaclón. — García, Corresponsal.

MACABRO HALLAZGO

PALMA SORIANO, Febrero 16. DIARIO, Habana.—En el barrio «Cuchillas», de este término, apareció hoy el cadáver de un hombre cuya muerte, según las investigaciones practicadas, data de unos quince días. Parece que se trata de un individuo de raza de color, que se encontraba enfermo, suponiéndose que haya fallecido de repente. No pudo ser identificado.—Ruíz Arias, Corresponsal.

SALIO UNA CARAVANA DE 32 AUTOMOVILES

HOLGUIN, Febrero 16. DIARIO, Habana.—Hoy de madrugada salieron para Santiago de Cuba, en una caravana de 32 automóviles, los representantes de todas las sociedades locales, engalanados los vehículos con banderas nacionales y letreros, los que van a participar del recibimiento en honor de los Coroneles Laredo Bru y Fulgencio Batista, con su comitiva. La comisión hará entrega de una exposición en la que se interesará del Jefe del Estado y del Jefe del Ejército, la construcción de varias obras públicas. También se entrevistará la comisión con el Secretario de Obras Públicas, ingeniero Casas, que forma parte de la comitiva presidencial.—Miguel Otero, Corresponsal.

LA LLEGADA DEL TREN PRESIDENCIAL A SAN LUIS

SAN LUIS, Oriente, Febrero 16. DIARIO, Habana.—A las diez y media llegó el tren presidencial. El pueblo acudió a dar la bienvenida al Presidente de la República, al Coronel Batista y demás acompañantes, aclamando a los ilustres viajeros, quienes desde la plataforma correspondieron a las aclamaciones del gentío, que demostró con su júbilo la confianza que tiene de que los máximos mandatarios cubanos cumplirán el ofrecimiento de mejorar el estado económico del término. Momentos después partió el convoy hacia la capital de Oriente. Meurice, Corresponsal.

AGRADABLE VISITA

Anoche tuvimos el gusto de saludar en nuestra redacción a nuestro compañero en la prensa, señor Santiago Minarola Maseguer, quien acompañado de su distinguida esposa está en esta ciudad, de paso para México, donde va a radicarse.

Agradecemos el saludo de que fué porador para el DIARIO de viejos amigos residentes en España y le reiteramos nuestros deseos de una feliz travesía, y de una grata estancia en la vecina República.

MERCADO DE PIELES

Cierre ayer en New York:	
Marzo	14.96
Junio	15.30
Septiembre	15.58
Diciembre	15.90

MERCADO DE ALGODON

Cierre ayer en New York:	
Marzo	12.56
Mayo	12.38
Julio	12.26
Octubre	11.82
Diciembre	11.78
Enero	11.78

CAMBIOS EN NEW YORK

Cierre ayer en New York:	
Libras esterlinas	4.89¾
Francos	4.65⅞
Pesetas	7½

MERCADO DE MANTECA

Cierre ayer en Chicago:	
Mayo	12.70
Julio	12.90
Granel	11.70N.

MERCADO DE LIVERPOOL

LIVERPOOL, febrero 16.—El trigo debió abrir en Liverpool de ⅛ a ⅞ más alto; abrió de ¼ a ½ más bajo, y a las 12.30 p.m. estaba de 1⅛ a 1½ más bajo.

El algodón debió abrir 2 puntos más alto y a las 12.15 p.m. estaba de 2 a 4 más alto; recibos, 46,000 pacas; Americanas, 35,500; Middlings, 7.22.

Anuncios Clasificados de Ultima Hora

PROFESIONALES

JUAN E. MORALES PEDROSO

Abogado y Notario. Manzana de Gómez 527. Teléfono A-9250. Matrimonos Notariales. Divorcios. Declaratorias de Herederos Certificados de Identidad. Hipotecas. Cásese ante Notario en su domicilio. Provéase de certificado Notarial de Identidad para Bancos, Correos, Policía, Aduanas, con costo insignificante. Divorcios corto tiempo. Declaratorias herederos Honorarios módicos pagando al recibior certificación matrimonio o nulidad, del Registro Civil o auto correspondiente. Anticipo gastos. Compra-venta de fincas. COLOCO dinero HIPOTECA. Advertencia: Exija Notarios firmen a su presencia inmediatamente los contratos que otorgue por invalidarse sin ESE REQUISITO y exponerse a penalidad, NULIDAD del contrato y PERDIDA del dinero. TRATE conmigo y ahorrará corretajes. Doy copia inmediatamente otorgada escritura.

PROCURADORES

TESTAMENTARIAS, DECLARATOrias de herederos, divorcios, asuntos judiciales. Se anticipan gastos. Se compran créditos hipotecarios. Bufete y Notaría del Dr. Galindo, Aguiar 70: M-1306.

COMPRAS

9 CASAS

SE COMPRAN DOS O TRES CASAS chicas: Habana, Marianao, Santos Suárez o Víbora. Dinero en hipoteca sobre finca urbana. Se compdan créditos hipotecarios. Luis Adán: M-1306 e I-3440.

17 MUEBLES Y PRENDAS

A-9647: COMPRO MUEBLES, ROpa, zapatos de uso, casas completas, máquinas de coser y escribir, objetos arte, todo valor. Operaciones momentáneas, reservadas. Guarde este teléfono. Pago bien. Gane dinero. Salud 16.

CAMBIOS

25 SOLARES RUSTICAS

OPORTUNIDAD

Cambio bonita y cómoda finquita, a diez minutos Centro Habana, casa mampostería, tennis, agua inagotable y otras comodidades, por casa de mediano precio en Vedado o repartos, devolviendo diferencia de precio. Telfs. M-3638 y F-4958.

Arrendamientos.

A.2 ARRENDAMIENTOS VARIOS

POR TENER QUE ATENDER OTRO negocio, se arrienda un gran restaurant, con cantina y refrescos, acreditado y en el mejor sitio de La Habana. Informes: Telf. U-6365.

MAS INFORMACION MERCANTIL

TABACO

Muy quieta ha comenzado la semana en el mercado local. Pero acorde con lo que hemos dicho estos días, se mueven los exportadores de clases bajas para Europa, especialmente Alemania.

Esos exportadores han de embarcar algunas cantidades antes de finalizar el presente mes, y sus visitas a los almacenes acaso obedezcan a que necesitan otros lotes para cumplir las órdenes que han recibido.

Los fabricantes locales de cigarrillos también se mueven estos días, pero lo hacen en los centros productores de Vuelta Abajo, donde ya han comprado algunas partidas los mercaderes de Martín Dosal e Hijos y Ramón Rodríguez, S. en C.

Todo esto confirma nuestros anuncios respecto a la realidad favorable que rodea a las clases bajas de la procedencia dicha y de Remedios. Porque los manchados y los botes de esta zona también han de ser solicitados muy pronto, especialmente por fabricantes locales.

LAS ENTRADAS DE AYER

Ninguna entrada supimos por camiones. A los patios de los ferrocarriles sólo llegaron cincuenta y cinco pacas, procedentes de Camajuaní y consignadas a la General Cigar Company of Cuba. Tabaco despalillado en los talleres que esta Compañía tiene establecidos en la mencionada localidad de Las Villas.

DE LA NUEVA COSECHA

Son muy satisfactorias las noticias que recibimos de la zona de Partido. Casi todos los grandes cosecheros han dado fin a los cortes, y otros vegueros lo sterminarán estos días.

El tabaco cortado y en proceso de curación, ofrece magníficas condiciones y ha de dar tipos de capas que satisfarán al fabricante más exigente.

Desaparecidas casi las existencias de cosechas anteriores de esta procedencia, cabe esperar un resultado favorable para la producción del presente año, de mantenerse los factores que varias veces hemos comentado.

BONOS DE CUBA

Cierre ayer en New York:

	Comp.	Vend
Speyer, 5%	103½	—
Speyer, 4½%	98½	—
Morgan, 5%	101¾	102¼
Morgan, 5½%	103¼	—
Obras Públicas	57⅝	57⅞
Cuba Railroad, 5%	58	59
Cuba Railroad, 7%	63⅜	65⅜
Cuba Northen, 7½%	59⅝	60¼
Manatí Sugar, 7½%	77	80
Inte. Tel. & Tel., 4½%	88¼	89

MERCADO DE CAFE

Cierre ayer en New York:	
Marzo	7.32
Mayo	7.43
Julio	7.49
Septiembre	7.55
Diciembre	7.59

ACCIONES DE LOS BANCOS

Cierre ayer en New York:	
Guaranty Trust	383
New York Trust	156½
Chase National Bank	62⅝
National City Bank	58⅝
Public	56¼
Manufacturers	68
Corn Exchange	75¼
Bankers Trust	82½
First National of N. Y.	2.600
Manhattan	39¼
Hannover	147¾
First Nat. of Boston	59¾
First Boston Corp.	46¼
Royal Bank of Canada	224
Irving Trust	19¾

VENTAS

48 CASAS

VENDO LA SIERRA CASA SIN EStrenar Tercera entre 8 y 10, otra 8 entre Tercera y Quinta, en Almendares, una D entre 12 y 14, todas se componen, jardín, portal, sala, saleta, tres habitaciones, otra criado, baño intercalado, comedor, cocina, garage, patio, traspatio, propietario constructor Vázquez FO-2482

CONCORDIA ENTRE GERVASIO Y Belascoaín, no plaza: $9,500, 6.62 metros, por 20.22 de fondo: sala, recibidor, 3 cuartos, saleta al fondo: 18 entre Línea y Calzada, 850 metros fabricados, a $13.00 metro, permútase por casa Habana; Cerro, 2 casitas, a $2,000; playa Cuba, Guanabo, 2 solares, 10 por 30, a $300.00; frente al Mar, a $120.00. Notaría del Dr. Pascual Alejain, edificio La Metropolitana 815. Telfs. M-9335 y F-3352.

VENDO CASA, EN ALTURAS DE Almendares, una sola planta, moderna, con 4 cuartos y demás comodidades, garage; otra, de altos y bajos, también con 4 cuartos. Informes, su dueño: A-8875.

CALZADA DE COLUMBIA Y AVENIda Consulado, esquina, mampostería, con bodega «La Loma» y tres accesorias, renta $30.00. Véndese: $3,000, con facilidades. Punto céntrico. Dueño: Telf. FO-3134.

ARMAS 30, CASITA AL FRENTE, con sala, comedor, 2 cuartos, etc; al fondo, independiente: 5 cuartos, renta $34.00. Véndese: $2,800, con facilidades. Dueño: FO-3134.

¡GANGAS! HABANA: MAGNIFICA casa, próxima a Reina, rentando 35 pesos, en $3,800; otra, dos plantas, inmediata Neptuno: $7,500; dos casitas, buena situación, a $2,000. Prado 19: M-6513.

ALMENDARES: GRAN RESIDENCIA, garage, traspatio, etc., $2,000 contado y reconocer $3,000 hipoteca moratoriada; otra, menor, garage: $2,500; otra, espaciosa, lugar magnífico: $3,500; solares, frente línea: $2.30 vara: M-6513.

SANTOS SUAREZ: CASAS CON PORtal, magníficos puntos: $4,300; garage: $1,600 y $2,500; Lawton: San Francisco, próxima Calzada: $1,700; otra, cerca tranvías, 3 cuartos: $3,000. Muchas gangas más: M-6513.

49 SOLARES

GANGA Y OPORTUNIDAD: SOLAR, lo mejor de La Habana y Vedado, calle Mazón entre Neptuno y San Miguel, frente dos calles, 13.50 por 34.60. Precio: $18.50 metro; Reina 98, 12.10 por 31.80: $38.00 metro. Marrero: M-7774 y U-6671.

TERRENO, A $1.00 VARA, VENDO terreno de esquina, llano y firme, cerca del tranvía, Columbia, 1,300 varas. Facilidades de pago. José Avila: A-8382.

51 ESTABLECIMIENTOS

NEGOCIO: SE VENDE BODEGA BIEN situada, poco alquiler, barata. Es ganga. Véame. Informes: Carmen 58, carbonería, Benea.

53 AUTOMOVILES Y ACCESORIOS

GANGA. SE VENDE AUTOMOVIL Hudson abierto, 7 pasajeros. Está en buenas condiciones. Puede verse en Línea 132, esquina a Doce, Vedado. José.

SE VENDE STUDEBAKER, SIETE plazas, en buenas condiciones, propio para turismo. Informes: Angel, garage "Belén".

54 MAQUINARIAS

VENDO MOLINOS PARA SAL Y maíz, de 6 mazas Nordid, 24 por 9; bombas Triplex, 460 galones por minuto; turbinas, inyección de condensadores 3,500 galones por minuto, a 1,800 revoluciones, nuevas; donkeys, 1, 2, 3, 4, 5 y 6 pulgadas; plantas de hielo York, 1, 2, 3, 4 y 6 toneladas; cortina Salmuera y expanción directa; pailas de cobre, tachos al vacío; máquina de vapor, 100 HP.; cepillo 4 caras, Fay; escoplos, cadenas y barrena; turbinas, 2, 3, 4, 5 y 6 pulgadas; croches, 20, 60, 150 y 300 HP.; motor de petróleo MWM., 120 HP.; americano, 75 HP.; Winches de vapor, eléctricos y a mano; coreas y poleas, diferenciales 3, 4, 6 y 10 toneladas; motor eléctrico, 150 HP. a 720 revoluciones por minuto; camión White de volteo. Manila número 12, Cerro. Hilario García: I-5619.

56 MUEBLES Y PRENDAS

VENDO JUEGO DE CUARTO, DE 3 cuerpos, moderno con butacón, juego livingroom; comedor Renacimiento, grande. Se dan por menos de la mitad de su valor, San José 87.

FAMILIA VENDE MAGNIFICO JUEgo de cuarto, caoba, moderno; lujoso juego de sala, moderno, mesa gabinete; radio RCA. Urge venta, San Miguel 97, bajos, entre Lealtad y Campanario.

60 INSTRUMENTOS DE MUSICA

$21.00: MAGNIFICO PIANO PARA estudio, con banqueta. Vendo a particular, exclusivamente. Jesús del Monte 244, esquina a Toyo, peletería «Boston».

62 OBJETOS VARIOS

SE VENDE UNA CAJA CONTADOra «National», de maniguеta, dos gavetas, con cinta y tick, Habana 81, entre Lamparilla y Obrapía.

ALQUILERES

79 HOTELES

HOTEL BIARRITZ RESIDENCIAL

Prado 99, frente al Capitolio. Para matrimonios sin niños, exclusivamente. Acabamos inaugurar el nuevo roof garden y su moderna cocina. Hermosas y ventiladas habitaciones, baño privado y closets. Ascensor día y noche. Comida a la carta. Confort y limpieza. Estricta moralidad.

82 APARTAMENTOS

SE ALQUILA UN APARTAMENTO moderno, en Jovellar 24, esquina a Hospital, en el quinto piso. Hay elevador. Dos meses en fondo. Puede verse a todas horas.

84 HABITACIONES

VEVADO 17 No. 421 ENTRE 4 Y 6, matrimonio de moralidad alquila con asistencia, amplia y ventilada habitación a matrimonio o señoras solas Teléfono F-6519.

SE ALQUILA UNA O DOS HABITAciones, con balcón a la calle, en casa de corta familia, a personas mayores, con toda asistencia, a una cuadra Neptuno y Galiano, con teléfono y agua caliente. Informan: A-7106.

A SEÑORAS: UNICO INQUILINO. Matrimonio alquila en moderna residencia, amplia, linda habitación, ventanas al portal, en el mejor lugar de la Calzada de Jesús del Monte, luz, teléfono y buen baño: $10.00. Asistencia, si necesita: I-5844.

EN PRADO 54, CASA DE FAMILIA respetable, se alquila una habitación, con todo servicio. Hay teléfono. Se sirven cantinas.

ALQUILERES

85 NAVES Y LOCALES

SE ALQUILA UNA TINTORERIA EN 15 pesos mensuales. Informarán Amistad 69, por San José. Preguntar por del Pozo, Sastrería.

87 HABANA

ESCOBAR 175 2o. PISO MODERNA clara, ventilada, sala, 2 cuartos grandes, comedorcito, baño completo, cocina de gas con calentador, la llave en los bajos. Informan Condesa 33.

SE ALQUILAN LOS HERMOSOS BAjos de Animas 110, compuestos de sala, zaguán, saleta, bonito patio en el centro, cuatro habitaciones de un lado, tres del otro, un baño de cada lado, comedor, cocina, cuarto y servicio de criados. Tran-Bus y guaguas por la puerta. Telf. F-3539.

CERCA DE SANIDAD ALQUILO: Figuras No 2 B, entre Escobar y Belascoaín, segundo piso, sala, recibidor, tres cuartos, comedor, cuarto y servicio de criados Informes Telf. U-5831 llaves en los bajos

SE ALQUILAN LOS ALTOS DE LAgunas 34, con sala, saleta, 5 cuartos y demás servicios. Informan: Campanario 24.

88 VEDADO

SE ALQUILA LA CASA RECIEN construida Línea (Ave. Wilson) No. 34, entre J e I, Vedado, con sala, saleta, comedor, cinco habitaciones, dos baños, salón de estudio, garage, dos cuartos de criados, terazas, traspatio. Informes en teléfonos F-5673 y M-9153.

21 ENTRE G. Y F.

Bajos nuevos, decorados, muy frescos: portal, sala, comedor, 3 habitaciones, baño intercalado, cuarto y servicio de criados y garage. Precio: 65 pesos. Informes: Telfs. M-2037 y F-4407 y bodega de la esquina.

VEDADO: CALLE D. NUMERO 225, entre 21 y 23, alquilo bajos modernos: sala, recibidor, 5 habitaciones, baño completo intercalado, cuarto y servicio de criados y garage. Precio: $65.00. Llaves en la misma. Informes: A-9690.

ALQUILO FRESCA Y ESPACIOSA casa, calle 21 número 313, entre B. y C., con jardín, portal, sala, comedor, cocina, baño completo, agua abundante, cuatro habitaciones, cuarto y servicio de criados y gran traspatio con frutales.

HERMOSO CHALET LUJOSAMENTE amueblado, se alquila con o sin muebles: 5 habitaciones familia, preciosos baños, patio, garage grande y cuantas comodidades necesarias. Calzada esquina a M., entrada Vedado.

VEDADO: ALQUILO MODERNO CHAlet, con o sin muebles, propio para persona de gusto, Calzada 124, entre Ocho y Diez. Informes y verse, allí mismo, de 10 a 12 a. m. y de 3 a 6 p. m.

90 MARIANAO Y SUS REPARTOS

CASAS EN LA SIERRA Y MIRAmar: 3 y 4 habitaciones, lujo y confort. La Sierra: Siete entre Ocho y Diez; y Seis entre Cinco y Siete. Miramar: Línea entre 18 y 20, frente al colegio de Las Ursulinas. Tranvías y ómnibus. Agua abundante. Informes: Siete y Cuatro, La Sierra. Telf. FO-1423.

SE ALQUILA LA MODERNA CASA de Lanuza 33, entre A. y Primera, Almendares: portal, sala, 2 cuartos, baño intercalado, hall, comedor, cocina, entrada para máquinas y mucho patio.

EN LA PARTE MAS ALTA DEL REparto Kohly, Avenida Central 9, se alquila lujoso chalet, dos plantas, 5 habitaciones, sala, comedor, biblioteca, dos baños y demás servicios Informes: FO-2438.

91 J. DEL MONTE Y LA VIBORA

SE ALQUILA CASA MODERNA VIbora con jardín, portal, sala, 2 cuartos, comedor, cocina, baño, calentador, patio, lavadero, agua abundante, guaguas esquina 2 cuadras tranvías, Lacret No. 34 C, entre Juan Bruno Zayas y Cortina, $25.00. Morro S. A. Garage A-7055. Sr. Dono

SE ALQUILAN LOS ALTOS DE JEsús del Monte 558: sala, 4 cuartos, 2 baños, comedor, patios y terreno al fondo. Ultimo precio: $45.00. Informes: FO-3307.

93 LUYANO

SE ALQUILA LA CASA DE MUNIcipio número 130, esquina a Fábrica, con sala, comedor, tres grandes cuartos, baño, cocina y patio. Telf. I-6183.

SE SOLICITAN

99 SOLICITUD DE ALQUILERES

SOLICITO UNA SALA O HABITAción en casa de familia que se preste para un gabinete dental, Lugar céntrico del Vedado. Para dar consultas de 1½ a 6¼ p.m. Para más informes: Dr. Pineda, Calle 23 No. 281 entre E y D.

103 CRIADAS Y CRIADOS

SE SOLICITA UNA MUCHACHA para limpiar por horas, en San Rafael 14 y medio departamento 503

SE SOLICITA MUCHACHA CUBAna para limpiar, ha de saber lavar y planchar bien, y tener referencias, para tratar calle 15 256 Vedado entre D y E, después de las 9 de la mañana, se prefiere de 25 a 28 años.

FAMILIA AMERICANA (3 PERSOnas) en Camagüey(necesita muchacha española para cocinar y limpiar casa de un piso. Puede venir a la Habana de vez en cuando con la familia. Teléfono FO-3220

SE SOLICITA UNA CRIADA ESPAñola, para cuartos. Tiene que tener referencias, es para los repartos. Informes: San Carlos y Peñalver, almacén de tabacos, de 9 a 11. Sueldo: $20.00.

SE SOLICITA UNA JOVEN, PARA criada de mano. Reina número 131, altos.

104 COCINERAS Y COCINEROS

SE SOLICITA UNA JOVEN ESPAñola, para cocinar y ayudar a la limpieza, en casa de corta familia: $15.00 y uniformes. Que tenga buenas referencias, San Carlos número 10, Loma de Chaple, Víbora. Telf. I-5503.

SE SOLICITA UNA BUENA COCInera, de color, no sacar comida. Sueldo: 15 pesos, Calzada número 165, altos, entre J. e I., Vedado.

SE SOLICITA COCINERA BLANCA, que ayude a la limpieza y con referencias. Sueldo: 15 pesos. Calle Seis esquina a Cinco, reparto La Sierra.

114 AGENTES VENDEDORES

AGENTES COMISIONISTAS, BIEN relacionados con oficina y depósito, aceptarían representación y distribución de cualquier producto nacional. Damos garantías personales y en metálico. Castillo y Trabanco, Apartado 1109, Habana.

SE OFRECEN

118 CRIADAS Y CRIADOS

ESPAÑOLA DE MEDIANA EDAD DEsea colocarse de criada o manejadora, está acostumbrada y es cariñosa tiene referencias, o para matrimonio entiende algo cocina, teléfono M-5122 Amistad esquina San Miguel pregunten por Rosa.

SE DESEA COLOCAR UNA MUCHAcha para limpiar por horas, del país, cumplidora. Informan teléfono U7022

SE DESEA COLOCAR UNA JOVEN española de criada de manos o de cuartos, siendo corta familia para limpiar y cocinar, tiene buenas referencias de las casas donde ha trabajado, el teléfono es M-7843.

SE OFRECE UNA JOVEN ESPAÑOla, para criada o manejadora. Sabe cumplir con su obligación y lleva tiempo en el país. Tiene referencias y duerme en la colocación. Sale a los repartos, si pagan viajes. Telf. F-6181.

DESEA COLOCARSE JOVEN BLANca del país, para limpieza o lavar, Pida referencias en teléfono U-2360 avise al mismo.

SE DESEA COLOCAR UNA JOVEN española, para criada de mano, cuartos o comedor. Tiene referencias. No se coloca menos de 15 pesos. Informes: M-3339.

SE DESEA COLOCAR UNA JOVEN española, para criada de mano o manejadora, es muy formal y cariñosa con los niños. Tiene referencias. Informes: Telf. M-4771.

SE DESEA COLOCAR UNA JOVEN española, para criada de mano o comedor. No le importa cuidar niños y hacer alguna limpieza. Tiene referencias. Telf. FF-FF6FFF2FFFFFF rencias. Telf. F-6228.

SE DESEA COLOCAR UNA JOVEN española, de criada de mano, cuartos o comedor. Tiene referencias y sabe cumplir con su obligación. Telf. F-3854.

SE DESEA COLOCAR UNA MUCHAcha, para criada de mano, sabe servir a la rusa. Tiene referencias y va a las afueras. Telf. F-4771.

SE DESEA COLOCAR UNA MUCHAcha española, para criada de mano o para niños, es formal y muy trabajadora. Tiene referencias. Telf. F-6018.

SE DESEA COLOCAR UNA JOVEN española, para criada de cuartos, sabe lavar y planchar ropa fina, desea la colocación en La Habana. No se coloca menos de 15 pesos. Telf. A-9001.

SE DESEA COLOCAR UN JOVEN JAponés, en casa particular, para criado de mano, es nonrado y práctico. Tiene referencias. Informes: Telf. M-9436, tintorería.

SE OFRECE UNA JOVEN, PARA criada de mano o manejadora. Tiene referencias: I-3257.

SE DESEA COLOCAR UNA SEÑORA joven, española, para cuartos, o para todo el trabajo de corta familia, sin pretensiones. Telf. M-4593.

SE DESEA COLOCAR UNA MUCHAcha española, de criada de mano. Tiene referencias. Telf. I-3120.

119 COCINERAS Y COCINEROS

SE OFRECE COCINERA PENINSUlar muy limpia y sabe variar, cocina española y criolla, tiene referencias, no duerme en la colocación, es de mediana edad. Informan Telf. U-1294 No menos de 15 pesos.

SE OFRECE ESPAÑOLA PARA comedor, sabe de cocina, lo mismo para cocinar y limpiar para matrimonio solo, es persona seria, acostumbrada servir con muy buenas familias F-3564

SE DESEA COLOCAR UNA JOVEN, para cocinera o criada de mano. Va a los repartos y duerme en la colocación. Informes: A-7740.

SE OFRECE SOLO PARA LA COCIna, buena cocinera y repostera, madrileña. Cocina criolla, española y toda clase de platos finos. Es limpia y dispuesta. Tiene referencias. Telf. M-1755.

SE OFRECE INMEJORABLE COCInera de color, cubana, repostera, ayuda en alguna limpieza a corta familia, criada o manejadora. Tiene referencias inmejorables M-7222

AMERICANA DE COLOR SE OFREce de cocinera-repostera, cocina a la criolla y francesa. Informan teléfono F-2154.

SE DESEA COLOCAR UNA SEÑOra joven, española, de cocinera y repostera. Sabe hacer plaza. Informan: A-6620.

SE OFRECE UNA ESPAÑOLA, PARA cocinera. Sabe cumplir con su obligación. Llamar: Telf. F-6256.

SE DESEA COLOCAR UNA ESPAñola, para cocinar y limpiar, o criada de mano. Tiene referencias y duerme en la colocación. Informes: calle Dos entre 33 y 35. Telf. F-6231.

SE DESEA COLOCAR UNA COCINEra española, de toda confianza, para corta familia, cocina comida fina a la criolla. No duerme en la colocación, ni saca comida. Informes: Telf. I-2549.

SE DESEA COLOCAR UNA SEÑORA de color, de cocinera y repostera. Tiene buenas referencias. Sueldo: 20 pesos. Informes: Animas 161-L., entre Oquendo y Soledad.

SE DESEA COLOCAR UNA BUENA cocinera, española, de mediana edad, cocina a la criolla y española y sabe de repostería. No duerme en la colocación. Telf. M-9683.

SE OFRECE UNA SEÑORA DE CONfianza, para cocinar o para todos los quehaceres de una casa, si es poca familia. Tiene referencias. Informes: I-7378, carnicería, reparto La Lira, Arroyo Ajolo.

125 CHAUFFEURS

SE OFRECE CHOFER ESPAÑOL, DE toda garantía y práctico en toda clase de máquinas. Tiene buenas referencias y sin pretensiones. Informes: Telf. M-4748.

131 OFERTAS VARIAS

MATRIMONIO DEL INTERIOR, blanco, joven, se ofrecen para criados, sirven a la rusa, zurce, lava y plancha ropa fina o cocinera repostera y experto jardinero, buenas referencias, pocas pretensiones M-5028

PROFESIONALES

1 ABOGADOS Y NOTARIOS

DIVORCIOS RAPIDOS, EN DIEZ días, económicos, pagos cómodos, con toda clase de garantía para usted, Bufete: Reina número 78, bajos, de 12 a 2 p. m. López.

DIVORCIOS

Muy rápidos, precios económicos y plazos cómodos. Matrimonios en su domicilio. Dr. Angel Fernández, Obrapía 17.

PROCURADORES

ME HAGO CARGO DE DEMANDAS, divorcios rápidos, matrimonio notarial, cartas ciudadanías, declaratoria herederos, etc. Véame. Anticipo gastos. Bufete de Alberto Cuervo, edificio La Metropolitana 342: M-2808, O-Reilly y Aguacate.

PROFESIONALES

2 DRES. en MEDICINA

DR. ALBERTO VENERO

Vías urinarias, venéreo y sífilis. Curación rápida de la impotencia. Consultas, de 10 a 12 a. m. y de 4 a 6 p. m., San Miguel número 55. Telf. A-9380.

DR. J. LYON

DE LA FACULTAD DE PARIS

Especialidad en la curación radical de las Hemorroides sin dolor, ni operación. Consultas dirias, de 1 a 3, Consulado 27, altos.

SOLICITANSE

Personas que padezcan de VARICES y ULCERAS VARICOSAS, para curarlos definitivamente. NUEVO TRATAMIENTO. Informes: Dragones 19, altos, esquina Rayo.

DR. A. LABRADOR

Especialidad enfermedades de señoras: flujos crónicos, venéreos y sífilis, corazón, riñones y pulmones. Inyecciones intravenosas. Se hacen todas clases de análisis. Consultas gratis, 8 a 11 y media. Pagas, de 3 a 5.

Angeles 3, entre Reina y Estrella. Telf. A-0801.

DR. OCTAVIO RIVERO

Asma, Tuberculosis y enfermedades pulmonares. Ex asistente del Servicio del profesor Saye, (Barcelona); jefe clínico del Dispensario Antituberculoso Municipal. Consultas: lunes, miércoles y viernes, de 12 a 2 de la tarde. Campanario 43: M-6558.

DR. FRANCISCO J. DE VELASCO

Corazón, Pulmones, Estómago, Intestinos

DR. RUBEN DE VELASCO

Corazón, pulmones, enfermedades de los niños. Consultas de 1 a 3, días laborables. Horas especiales, previo aviso. Salud 34. Telf. M-6068.

DR. ALFREDO COMAS

Especialista del Instituto del Cáncer. Enfermedades venéreas, sífilis, impotencia, afecciones de señoras, tumores del útero y pechos. Aplicaciones del Radium. Horas: de 2 a 5. Telf. M-7728. San Nicolás 70. Habana.

DR. ANTONIO PITA

ENFERMEDADES NERVIOSAS Y ENDOCRINAS

Contando con un bien montado Instituto de Fisioterapia. Tratamiento efectivo de la Neurastenia Impotencia, Enfermedades Crónicas y Glandulares, etc. etc. Novísimo método de estimulación Vago-Simpática.

No visita, ni da consulta por Correo. Consulta previamente concedida: $10.00 Consultas. de 2 a 4p. m. $2.00.

SAN LAZARO 45.

(a una cuadra de Prado y Malecón) Telf. A-9292

JOSE ALFONSO

Ex especialista del Centro Asturiano: Ojos, Garganta, Nariz y Oídos. Consultas, de 2 a 5: $3.00 Turno fijo: $5.00. Pobres: diaria, de 10 a 11 y de 5 a 6 Operaciones módicas Monte 386. Telf. M-2330

DR. J. B. RUIZ

Ex-especialista del Centro Gallego, de los Hospitales Filadelfia y New York. Especialista Vías Urinarias, Venéreo, Sífilis y trastornos sexuales. Uretroscopía y Cistoscopía. Consultas de 1 a 3. Trocadero 35.

DENTISTA

Dr. Vieta Moré

Especialidad: evitar extracciones dentarias en mal estado, dejándolas curadas. Lunes, miércoles y viernes, de 9 a 5, calle M. número 126, entre Línea y Trece, Vedado. Telf. F-4065.

GABINETE UROLOGICO ALEMAN VIAS URINARIAS

Consultas gratis, de 7 a. m. a 1 p. m. y 4.30 a 9, Jesús del Monte 135, bajos, frente Quinta de Dependientes. Tratamientos modernos con vacunas alemanas, para curar la Gonorrea en 15 días, sean crónicas o mal curadas. Garantizamos que no queden recogidas. Facilidades de pago. Impotencia y debilidad sexual, piel y sífilis.

DR. F. GARCIA CANIZARES

Graduado de las Universidades de La Habana y Madrid.

Medicina General: Piel, Venéreo y Sífilis.

Animas 53, altos. Telf. M-9467.

INSTITUTO HIGIA

VIAS URINARIAS

Consultas gratis, de 7 a. m. a 8 p. m. Calle Zanja número 2, altos, entre Galiano y Rayo: M-6605. Enfermedades venéreas, tratamientos modernos. Garantizamos su cura en pocos días: Gonorrea, sífilis, debilidad sexual e impotencia. Inyecciones Neosalvarsán. Precios módicos y facilidades de pago.

DR. ROSAL

Ex asistente al servicio del profesor L. Sayé, en Barcelona: Tuberculosis, Pulmones, Corazón, Sistema Nervioso, Medicina Interna, Electricidad Médica, Diatermia, Luz Alpina. Consulta diaria, de 4 a 6, San Miguel 117, bajos, entre Gervasio y Escobar. Telf. U-2342.

Dr. J. R. Alvarez

HERNISTA

Ex-Director de «La Benéfica», del Centro Gallego

Edificio "América" Jovellar esquina a N

Telfs. U-5400 y FO-1361

Cura radical de la Hernia, sin recurrir a operación, ni al uso permanente del braguero. Desprovista de peligro, dolor y complicaciones de todo género. El paciente puede continuar sus ocupaciones habituales

CONSULTAS, TURNO FIJO

3 OCULISTA

DR. EDUARDO FONTANILLS

MEDICO OCULISTA

Policlínica Zequeira. Consultas martes, jueves y sábados de 4 a 6. San Rafael No. 122.

4 DENTISTAS

DR. JOSE MARIA GATELL

Cirujano dentista, calle Habana 98, bajos, entre Obispo y Obrapía. Precios: una extracción sin dolor: $1.00; limpieza: $1.00; dentaduras: $10.00; Arreglos de puente y planchas, en el día. Facilidades de pago. A los forasteros les termino en 24 horas. Consultas de 8 a 8. A-8335.

PROFESIONALES

5 COMADRONAS

CONSUELO RUDA, COMADRONA

Ex interna de la casa de salud La Balear. Inyecciones intravenosas a domicilio. Consultas gratis, de 8 a. m., a 6 p. m., Belascoaín número 74, altos, esquina a Jesús Peregrino. Telf. U-5824.

7 CLINICAS

INSTITUTO HISPANO CUBANO

San Pedro 12, casi esq. a Santa Clara, (frente al Muelle) A-8766

Curación rápida de enfermedades venéreas, con los últimos descubrimientos de la ciencia. Tratamiento de la Sífilis. Masajes, inyecciones y curaciones. Análisis de sangre y orina. Consultas, de 4 a 10 p. m.

COMPRAS

9 CASAS

COMPRO CASAS EN LA HABANA Y sus barrios de cualquier precio, pago de contado en el día le contesto. No corredores, teléfono A-6836 Sr. Correa.

DESEO COMPRAR UNA CASA EN Luyanó en la Calzada o a una cuadra, 3 cuartos baño, sala, cocina, portal, techo monolítico, que no exceda de $2,000 al contado, que esté limpia. Escriba a J. A. Trillo, Teresa Blanco No. 81, entre Tres Palacios y Pastrana.

PROPIETARIOS: COMPRO CASA A precio razonable: Habana, Alturas del Río, Almendares, La Sierra o Santos Suárez. Rexach Torres, Trato directo. Cuba 62. Telf. A-7561.

COMPRO CASA HASTA $12.000 O solar para edificar, bien situados. Ver Roberto, Laboratorios Gómez Plata, Galiano y San Lázaro, de seis a siete tarde.

COMPRO CASA HABANA SANTOS Suárez Víbora, Lawton, Luyanó. Pago contado de $1.500 a $2.000; no no corredores, Labardés. Lista de Correos.

Claudio de los Reyes

Compra-venta de casas

DINERO PARA HIPOTECAS

Empedrado 35. Telf. A-7725.

COMPRA DE CASA

Compro casa en punto comercial, moderna y cuyo precio sea de cuarenta a cincuenta mil pesos. Claudio de los Reyes, Empedrado 35. De 4 a 5. Teléfono A-7725.

COMPRO CASA DE 3 CUARTOS EN Santos Suárez, Víbora o Lawton. Pago $1.000.00 contado y resto en mensualidades No trato con corredores. E. Prado Apartado 600.

COMPRO CASA ANTIGUA O MOderna, que esté situada en La Habana o Vedado. De informes a Sr. Villoría, Chacón 23, altos. Telf. M-8182.

15 MAQUINARIAS

COMPRO MOTOR ELECTRICO, 150 H. P. de baja revolución que esté en buen estado. Mario Miranda. Neptuno 18 A-8269.

17 MUEBLES Y PRENDAS

A-6853 COMPRAMOS MUEBLES TOdas clases. Radios, Pianos, objetos Plata, Oro, Bronce, Baúles, Maletas, Burós, Máquinas coser escribir. Escaparate lunas sueltas. Compramos todo. Acudo enseguida A-6853.

A-9603: Compramos

Y vendemos muebles modernos y de oficina, máquinas de escribir, sumar, calcular, coser, contadoras, joyas y todo objeto de valor «La Confianza», Suárez 7.

COMPRO TUBERIA DE 8» Y 10». Compro algunos tubos de hierro, de ocho y diez pulgadas de diámetro. También un trasbordador de caña, sin romana. A. Boucle, Obispo 59, departamento 6, Habana.

M-7084: COMPRO MUEBLES, MAQUIquinas de coser, escribir, alfombras, vajillas, pianos, lámparas, objetos de arte, libros, cuadros, porcelanas, bronces, neveras, plata, oro, antigüedades, baúles, maletas. Pago alto precio. Rapidez: M-7084.

U-3637: COMPRO MUUEBLES, MAquinas coser, escribir, libros, lámparas, burós, plata, baúles, maletas, objetos arte, vajillas, alfombras, oro, antigüedades, cuadros. Casa Varadero. Pago alto precio. Telf. U-3637.

A-9003: COMPRO MUEBLES

Compro toda clase de muebles modernos: juegos cuarto, comedor, sala, escaparate luna, máquinas coser, escribir, camas hierro, vitrinas, neveras, ropa de caballero, sillerías. Pagamos bien. Operacion rápida A-9003.

M-2680

COMPRO MUEBLES

Enseres establecimientos, baúles, maletas, máquinas coser y escribir, alfombras, objetos Arte, vajillas. Liquido casas completas. Todo lo que quiera vender. Trabajo los domingos. Voy al campo.

ORO, PLATA Y PLATINO

Compramos en joyas, objetos o monedas rotas.

BAHAMONDE Y COMPAÑIA

Amistad 94, casi esq. a San José.

A-6628: COMPRO

Muebles modernos, neveras de porcelana, objetos de Arte, máquinas de coser y escribir, muebles de oficina, radios y equipajes finos. **Pagamos más que nadie.**

"LA REGENCIA"

Suárez 8 y 10: A-6628

COMPRAMOS MUEBLES USADOS, máquinas de escribir y coser. Pagamos más que nadie. Díaz y Chao. Teléfono U-5154

ORO, PLATA Y PLATINO

Compramos en prendas de todas clases: objetos de plata, bandejas, candelabros, escribanías, cajitas, juegos de café, cubiertería, fruteros, etc. No importa que estén rotos. Esmeraldas, brillantes, zafiros y rubíes finos.

CARBALLAL Y HERMANOS

San Rafael 138, entre Gervasio y Belascoaín. Telf: U-5744. Pagamos bien y vamos a domicilio.

GANARE SU AMISTAD, SI ME LLAma para comprarle sus muebles de oficina u hogar. Comercio con usados y nuevos, a precios de humano. Alfonso: U-1455.

A-7795: COMPRO MUEBLES

Pago más que nadie. Llame y se convencerá. Dinero en mano. Vamos enseguida Máximo Gómez 85. Teléfono: A-7795. También Cambiamos y vendemos, muy barato.

M.E.C.D. 2016

COMPRAS

17 MUEBLES Y PRENDAS

COMPRO MUEBLES: M-2914

CAMBIAMOS Y VENDEMOS

Pagamos más que nadie: juegos de cuarto, sala, comedor, lámparas, neveras, objetos de Arte, máquinas coser y todo objeto de valor. «La Casa Gris», Angeles 5, entre Reina y Estrella: M-2914.

U-2530: COMPRO MUEBLES

En general: pianos, máquinas escribir, coser, objetos Arte, antigüedades, plata, vajillas, adornos oficina, libros, baúles, muebles clínicos. Casas completas. Negocio rápido «La Predilecta» U-2530. San Rafael y Oquendo, al lado del bar.

U-3322. COMPRO SILLAS INVALIDO, camas operado, championer y toda clase instrumentos médicos y de oficina. U-3322. Casa Fernández, Neptuno 161.

A-6620: COMPRO MUEBLES

Juegos de cuarto, comedor, sala, piezas sueltas, neveras, refrigeradores, máquinas de coser y escribir, muebles de oficina, radios y equipajes. Liquido casas de huéspedes. «La Moderna», Salud 3: A-6620.

A-6266: COMPRO

Vendo y cambio muebles, joyas y objetos de Arte. «La Numancia», Aguila 145: A-6266.

VIDRIERAS

M.9136

COMPRA Y VENTA

Muebles para oficinas, máquinas escribir y coser, radio de onda corta

BAULES Y MALETAS

contadoras, molinos cafés

CAFES Y FONDAS

Barberías, cajas hierro, armatostes, divisiones y mamparas. Compro casas completas, hoteles, refrigeración

OBJETOS DE ARTE

Gabinete médico, mesas operaciones, sillón inválido. Tenemos gran surtido.

Visítenos.

Salud 11: M.9136

M-1661: COMPRAMOS

Vendemos muebles modernos, joyas, máquinas escribir, coser, objetos valor. El Brillante, Aguila No. 139 teléfono M-1661.

DINERO

Sobre joyas.

En todas cantidades.

"LA PERLA"

Animas 84, casi esq. a Galiano

Telf. A 8222

M-2655

COMPRO MUEBLES

U.1488: COMPRO MUEBLES

Máquinas coser, escribir, lámparas, radios, neveras, equipajes, pianos, vajillas, objetos de Arte. Pagamos bien. Negocio rápido: U-1488.

18 UTILES DE OFICINA

PUPITRES: COMPRO Y VENDO

Máquinas de escribir, sumar y calcular mimeógrafos adresógrafos, y muebles de oficina, fluses y capas, a $2.00, Monserrate 39 y Parque de Zayas. Teléfono A-8054.

21 INSTRUMENTOS DE MUSICA

COMPRO PIANOS, DE TODAS LAS marcas, sanos y sin comején. Manuel Domínguez. Dragones frente al Teatro Martí. Teléfono M-3040.

Arrendamientos.

A.1 FINCAS RUSTICAS-URBANAS

PROXIMO A DESOCUPARSE SE arrienda una caballería de tierra muy cerca de la Habana con agua abundante de pozo y de la Zanja Real propia para vaquería o cultivos menores. Escobar 10, altos.

SE ARRIENDAN 2.000 METROS CUAdrados de terreno yermo todo cercado, muy buenas tierras para jardín o cultivo en Concepción entre General Lee y Maceo, Marianao. Informes: General Lee No. 3 y M-2863

ARRIENDO FINQUITA CON CASA en la Caretera Central, 18 kilómetros de la Habana Precio módico. Informes: Animas 153 2o piso. De 7 a 9 p.m.

REPARACIONES

42 MUEBLES Y PRENDAS

REPARACIONES DE MUEBLES

CASA «CORO»

Barnizamos toda clase muebles. Combinaciones maderas, chapas y tapicerías. Especialidad en colores. Limpieza de muebles a domicilio.

Estrella 27, entre Angeles y Aguila. Teléfono: M-2127.

REPARAMOS SUS MUEBLES, POR poco dinero, dejándolos nuevos. Casa Pardo: U-5761. Los modernizamos, barnizamos a muñeca y esmaltamos «Duco». Pinturas mimbre a vapor y neveras. Tapicería en general. Azogamos espejos. Trabajos garantizados. San Rafael núm. 130.

BARNIZAMOS A MUÑECA. TAller de Tapicería. Hacemos, reformamos y reconstruímos muebles, a módicos precios. Mueblería García Espinosa, San Rafael y Soledad: U-4424. Recuerde que esta casa es la que no cobra lujo.

VENTAS

48 CASAS

VENDO DOS CASAS CHICAS, PROpias para rentas, Picota 84, Puerta Cerrada 15, ideal para matrimonio. No corredores. Dr Ramonedad Telf. A-93111

EN REINA SE VENDE MUY BUEna propiedad demás informes su dueña. Sola No. 18 esquina a Pasaje Sur, Santos Suárez.

¡QUE NEGOCIOS! CERCA EGIDO, hermosa casa: sala, saleta, 4 cuartos, fuerte como un castillo: $3,600. El terreno lo vale. Dos plantas, monolítica: $6,300. Acosta, Lucena 21-A. U-1296.

SE VENDE ESPACIOSA CASA EN Primelles, compuesta de portal, sala, saleta, tres cuartos, comedor, cocina, baño y servicios, patio y traspatio. Informes: I-3805, García Ruíz.

VENDO CASA DE TRES PLANTAS, esquina, punto comercial. Urge venta, de vendedor a comprador. Buena inversión, poco dinero, San Miguel 47-A., altos.

VENTAS

48 CASAS

SANTA IRENE

Cerca de la Calzada regia casa sala, saleta, 4 habitaciones y con todo lo necesario, toda monolítica y varias más. José B. Fernández, Obrapía 36, M-7430 y M-1506.

MARIANAO EN $3.500.

Esquina gran edificio, con 9 departamentos con gran puntal, gran patio con su pozo en el centro, y un terreno, colindante con 1200 metros, propio para industria. José B. Fernández, Obrapía 36. M-7430 y M-1506

MARIANAO CERCA HIPODROMO

Linda casa jardín, portal, sala, 3 habitaciones, comedor, cocina y baño, además terreno colindante con 2 habitaciones independientes con todo $2.700-00. José B. Fernández, Obrapía 36. M-7430 y M-1506.

MUCHAS CASAS Y SOLARES

Tengo muchos compradores y vendedores de todos los precios y todas las medidas en la Habana y repartos. Confíeme y pronto resuelvo. José B. Fernández, Obrapía No. 36, M-7430 y M-1506.

PRECIOSA CASA MODERNISIMA, Reparto La Sierra, lugar muy céntrico inmediata a tranvías y guaguas Calzada Columbia, jardín, portal, sala, recibidor, dos saletas, 5 cuartos, lujosa baño, 1 cuarto y servicio criados, garages, jardín al fondo sin intervención. Lealtad 143 altos.

Magníficas inversiones para renta en la Habana

Galiano, tres plantas, moderna, con comercio: $18,000; San Lázaro, esquina, 4 plantas, moderna, con comercio: $25,000; Belascoaín, esquina, frente a tres calles, dos plantas y media, con comercio: $30,000; Reina, dos plantas, con comercio: $23,000; Galiano, esquina, cuatro plantas, moderna, con comercio, $50,000; Neptuno, tres plantas, moderna, con comercio: $30.000; Prado, acera sombra, tres plantas, seis viviendas: $60,000; edificio de esquina, cinco plantas, moderna, once viviendas, 350 metros de superficie: $70,000. Más informes: Quintana e Hijo, Chacón 23, altos: M-8182.

Vedado

Calle Quince, vendo edificio moderno, tres plantas, varias viviendas, de esquina, rentando $300.00. Precio $38,000. Calle 25, edificio moderno 4 viviendas, rentando $200.00. Precio: $25,000. Calle B., esquina moderna, dos plantas independientes, cinco cuartos, cada plonta: $23,000. Residencia de esquina, calle 21, dos plantas, con 6 cuartos, dos lujosos baños, garage para dos autos: $29,000. Para más informes: Quintana e Hijo, Chacón 23, altos: M-8182.

En lo mejor de Santos Suárez, vendo casa de esquina, de dos plantas, con comercio y cinco viviendas, rentando $200.00, en $18,000. Más informes: Quintana e Hijo, Chacón 23, oltos: M-8182.

VENDEMOS Y COMPRAMOS CASAS EN LA HABANA Y SUS REPARTOS. YANIZ Y PEREZ

OBISPO 65 M-6872

VENDO CASA GRANDE CON SALA, saleta, tres cuartos corridos, baño intercalado con agua caliente, comedor de 3 por 620, cuarto de criados, un cuarto alto del tamaño del comedor con servicios sanitarios, gran patio, 4.500 pesos, tiene 2000 pesos en hipoteca moratoriada con $2500 se hace elnegocio. Bella Vista No 19 entre Salvador y Esperanza. Informes Diez de Octubre No 202 teleófono X-2036. Manuel González.

DOS CASAS EN $1,200

De madera y teja, pegadas a la Quinta Castellana. Rentan 16 pesos. Tengo otra, de mampostería, con jardín, portal, sala, saleta, 3 cuartos, baño, gran traspatio, en $2,500. Informes: San José y Belascoaín, café, Sr. Alvarez.

SE VENDE UNA CASA DE MADERA: portal, sala, comedor, 2 cuartos grandes, dos chicos, cocina y baño, pintada toda de aceite, con mucha arboleda de frutales. Aproveche esta oferta: $800.00, $600.00 al contado y $200.00 a pagar en mensualidades. Calle Dolores número 5, entre Cortés y Vorbures, reparto Montejo, Arroyo Apolo, de 3 en adelante. Sr. Iglesias.

VENDO CASAS, CERCA DE REINA, de dos plantas: $15,500. Renta: 120 pesos. Otra, en $7,000. Renta $70.00. Vendo otra: $4,500. Vendo varias, muy baratas. Informan: Dragones y Amistad, José Rivero, café.

BUENAVISTA .ULTIMOS SOLARES baratos desde 200 a 350 pesos, aprovéchese pronto, casitas mampostería y madera como ganga para ver estos negocios llame FO-3119 de 1 a 5

VENTA DE CASAS: SAN MIGUEL 122, mide 445 metros, teniendo frente también por Lealtad de 10x20 Campanario 111, entre Salud y Dragones. Mide 11x33, $9.000. Manrique 90, mide 8.80x33, $8.000. Otra acabada fabricar, 2 plantas, 267 metros, $20,000. Una esquina con 415 metros.

SAN NICOLAS, 2 PLANTAS, MOdernas, 383 metros, rentando $155 $11.000. Otra cerca Reina, 2 plantas, 200 metros, $12000. Corrales, cerca Monte, con 200 metros, antigua 4500 pesos.

CALZADA REINA, 2½ PLANTAS 249 metros 2 plumas agua redimidas, $13.000, más pequeña hipotesa. Otra propio fabricar 350 metros, agua redimida: $13,000.

MAGNIFICO EDIFICIO 2 PLANTAS, esquina M 540 metros, fabricación 200 metros terreno, $26.000. Dos magníficos chalets, calle Dos, cerca 23, comedor, 6 cuartos, 2 baños, garage 2 máquinas 900 M2

LUJOSAS RESIDENCIAS ACABAdas fabricar desde $10.000. Casas viejas en la Habana. Muchos solares Vedado y Víbora para fabricar Armando Ruz, teléfono M-2943.

MARIANAO $450. VENDO CASA MAdera, pisos mosaico, portal, sala, 2 cuarto, comedor, cocina, servicios, patio grande cerca tranvía Hernández, Luisa Quijano 41, Marianao Telf. FO-7957.

Administración de BIENES

ATENCION ESPECIAL DIRECTA

JOSE F. BARRAQUE

TELEFONO: FO.1423

7 Y 4, LA SIERRA

VENTAS

48 CASAS

VENDO EN MENDOZA, SANTOS SUArez, buena casa, rodeada de los mejores colegios y parques: jardín, portal, sala, comedor, 3 cuartos, baño, cocina, patio, todo amplio: $3,200, casi un regalo. Informes, sólo a comprador. Belascoaín 641.

VEA LA PRECIOSA CASA FABRIción Max Borges, que se vende para estrenar calle 11 entre 6 y 8, Reparto Almendares. Excelente situación Visible día y noche.

MAGNIFICA OPORTUNIDAD PARA invertir modesta cantidad, vendo lo más alto Santos Suárez, casita sólida y bonita construcción con jardín, portal, sala, comedor, dos habitaciones etc. Teléfono I-6577.

SE VENDE CASA DE AZOTEA CON 9 habitaciones y 2 servicios sanitarios con 200 metros Corrales entre San Nicolás e Indio Renta $55.00. Precio $4.500.00. Informes A-6413. Inquisidor 1.

SE VENDE REPARTO MIRAMAR

calle 10 entre 5a y 3a. Aven. jardín, garage, portal, sala, comedor, vestíbulo, toilet, cuarto de criada, cocina, tres habitaciones, un baño de lujo, saleta y pantry. Informan en la misma. Precio: $11.000-00.

CALLE A ENTRE CALZADA Y Quinta, vendo casa compuesta jardín, portal, sala, saleta, cuatro cuartos bajos y uno alto y demás servicios. informan Calzada 85 entre A y Paseo.

VENTA DE CASA

Vendo para fabricar casa de 6.40 por 23 en Corrales a una cuadra de Monte, $3.500. Claudio de los Reyes. Empedrado 35. Telf. A-7725.

VENDO CASA MODERNA

En Santos Suárez frente a doble línea de tranvías con muchas comodidades. También una de madera, urge la venta, no corredores, se dan facilidades. San Bernardino y Paz, apartamento No. 1, Pedro.

ALTURAS DE ALMENDARES,

próximo Conde Rivero, vendo chalet moderno, compuesto jardín, portal, sala, vestíbulo, gabinete, comedor, toilet, pantry, cocina un cuarto y servicio criado, garage, traspatio, altos 4 cuartos grandes con closets, baño en colores y dos terrazas. Precio: $12.500. Está vacío, informan Chacón 23, altos. M-8182.

MAITIN Y ALBAREDA. CONSTRUCtores. Le ofrecen a usted gran oportunidad de adquirir casas y solares a precio de costo. Venga a ver las casas pronto. Construcción sólida, facilidades. Si no son de su agrado se la adaptamos a su gusto, Avenida 3a. y 9. Ampliación de Almendares, a una cuadra de la Iglesia. Informan en la misma

CASA QUE RENTA $220.00 EN

$18.000 situada en la Habana, próxima a San Rafael, mide una superficie de 640 metros. Urge venta antes día 15. Dueño Chacón 23, departamento 3. M-8182.

$3.000.00

Casa Reparto Almendares, citarón 6 habitaciones, 2 baños y demás comodidades. Reconocer $5,600 hipoteca Informes: de 1 a 2 y de 7 a 8 teléfono FO-3359 o cualquier hora en «Villa Maña» Arroyo Naranjo

EN LO MAS ALTO DEL VEDADO se vende casa acabada de construir, construcción de primera. Cinco cuartos y tres baños de familia. Patio español interior, garage dos máquinas. Informan 29 y D teléfono F-3312. Admito solar Vedado en parte pago.

VENDO EN $1,850, CASA DE MAMpostería: portal, sala, recibidor, 2 habitaciones, patio, San Carlos 2-C., entre Recreo y Moreno, Cerro, una cuadra Salvador. Admito parte efectivo. Alberto Cuervo, La Metropolitana 342: M-2808.

AMPLIACION DE ALMENDARES: calle Doce, Vedado, casa moderna, sala, comedor, tres cuartos, closets, buen baño, fabricación primera, preparada para altos, en dos solares, 1307 varas. Precio: $9,500. Escriba« Apartado 905, Habana.

VEDADO. SE VENDE GRAN RESIdencia calle 17 esquina de fraile, informan de 3 a 4. Línea 126, bajos, de 3 a 4.

TEODORO CARDENAL

Compro y vendo casas, solares y créditos hipotecarios. Bonos y acciones. Dinero en todas cantidades en primera hipoteca desde el 7 por 100 en adelante, para la Habana y sus barrios. La Metropolitana, 310 y 311. Exclusivamente de 9 a 12 a.m. Teléfonos A-9371 y FO-1996.

VARADERO: SE ALQUILA, VENDE o cambia por casa en La Habana o repartos, chalet con 3 cuartos, garage y demás comodidades, solar completo, centro de Varadero. Telf. F-3611.

LUGAR COMERCIAL VENDO MI casa mampostería 171 Calzada 10 de Octubre 41 me tros fondo, portal, sala, saleta, 3 cuartos, nave interior, servicios, patio, traspatio. Informes Lugareño 38 A.

SE VENDE PRECIOSA CASA MOderna y jardín en Buenavista, tiene cinco apartamentos completos rentando conjuntamente $90.00 mensuales, costó construirla $14,000. Se da en $10 000. Vea Sr Espinosa, Aguiar No. 84.

49 SOLARES

MUCHOS SOLARES Y CASAS

Tengo muchos compradores y vendedores de todos los precios y todas las medidas, en todos los repartos. Confíeme y pronto le resuelvo. José B. Fernández, Obrapía 36, M-7430 y M-1506.

VEDADO, 15X39 Y 13X30

Una calle 21 y otra calle 9 cerca de G, aceras de la brisa y fabricado por sus costados, buen precio. José B. Fernández, Obrapía 36, M-7430 y M-1506.

2 SOLARES DE BRISA

Uno de 501 varas y otro de 520 varas uno en Avenida de la Paz y otro con fondo al Estadio de La Tropical José B. Fernández, Obrapía 36, Tels. M-7430 y M-1506

GOICURIA, BRISA A $2.50

De San Mariano a Patrocinio, medidas en este Reparto de 30x40, 11 por 30, 14x25, en todas las calles y solares completos, en Juan Delgado y demás calles. José B. Fernández. Obrapía 36. M-7430 y M-1506.

Lo mejor en venta en Miramar

Séptima Avenida, esquina de fraile, dos solares contiguos, antes de la calle Dieciséis y después de Diez.

Séptima Avenida, magnífica esquina, dos solares contiguos, altos, cimentación de roca.

Al lado de la Quinta Avenida, un solar completo, muy alto, antes de la calle Veinte.

Precios de ocasión.

MIGUEL F. MARQUEZ

Empedrado 16: A-8450

ALTURAS ALMENDARES PROXImo paradero Rivero, vendo parcela de 12x24 en $1.350. Informan Chacón 23 altos. M-8182.

VENTAS

49 SOLARES

GANGAS: NICANOR DEL CAMPO,

situación inmejorable, calle 14 y 17, mide 23.58 por 23.58: $4.25 vara; calle 12 y 13, dos solares, cada uno, 11.80 por 47: $3.00 vara. Varios más Marrero, Aguiar 25: M-7774 y U-6671.

Habana: Buenos lugares para fabricar

Obrapía, en la mejor cuadra, sombra, 11 por 18 . $40.00 el M.

Obrapía, en la misma cuadra, a la sombra, 9 por 34 . . . . $35.00 el M.

Luz, buen lugar, magnífica medida, frente al tranvía . . . . $22.00 el M.

Otras casas antiguas, propias para fabricar.

MIGUEL F. MARQUEZ

Empedrado 16: A-8450

ALMENDARES AMPLIACION VENdo solar con frente a dos calles, propio dos chalecitos $1000, varios más grandes muy baratos, buenos puntos. Verlos FO-3119 de 1 a 5.

VENTA: VENDO VIBORA PROXImo al paradero, 5 casas, 14 cuartos 2 accesorias, mil metros esquina todo moderno, buenos baños 215 pesos alquiler informa Fernández. Monte 13.

LAWTON LINEA TRANVIA VENDO esquina de altos, bodega y carnicería y saloncito anexo, buena renta, $4.500 pesos otro calle Cádiz sala, saleta, tres cuartos azotea, servicios, 2,250 pesos. Monte 13. Fernández.

EN SAN IGNACIO VENDO CASA antigua en buen estado, 375 metros 11 de frente, cuartos altos, tiene 6.000 pesos en moratoria, se da barata. Monte 13, Fernández.

VENDO TRES SOLARES BARATOS Reparto Columbia, calle Miramar, entre Calzada Columbia y Núñez. varas a $1.25 vara. Informes: F-6854

ALTURAS DE ALMENDARES:

Avenida de La Paz, a $5.25 la vara. Vendo solar de 32 por 64, a $5.25 vara. También se fracciona en lotes más chicos. Informes, su dueño: Chacón 23, altos, departamento 3. Telf. FO-2188.

SE VENDE UNA ESQUINA QUE

mide 417 metros, a una cuadra de San Rafael y dos de Galiano. Trato directo con el propietario. Para informes en Zanja 143.

VENDO LOTE DE TERRENO, 100,000 o 200.000 metros, sobre el Ferrocarril de Havana Central, luz, agua y teléfono, carretera Informes viuda de Amigó, calle de Antonio San Miguel, entre Juan Delgado y Goicuría, de 8 a 12 a.m.

REPARTO MIRAMAR PROXIMO REloj y 5a Avenida, vendo solar de 23.58x53 a $4.50, rodeado de magníficas residencias. Dueño FO-2188

VENDEMOS VARIOS SOLARES BIEN SITUADOS: PRECIO TENTADOR

VEDADO:

Parcela de esquina, calle 23, a $11.00 metro.

Calle G., entre Calzada y Nueve.

Calle Baños, acera de sombra, entre Once y Trece.

Calle 21, sombra, 20 metros por 50, cerca de calle Dos.

Calle 27, próximo a esquina de fraile, 22 por 50 metros.

MIRAMAR:

Calle Doce, entre Avenidas Tercera y Quinta, acera de sombra.

Calle Ocho, entre Avenidas Quinta y Séptima, sombra.

Calle 22, entre Quinta y Séptima, sombra.

Calle 22, entre Avenidas Primera y Tercera. Ganga.

Primera Avenida, frente al gran edificio en construcción por el Casino Deportivo, dos solares de esquina y 7 de centro.

Avenida Ramón Mendoza, en punto alto y rodeado de las mejores residencias del Reparto, una esquina y dos solares contiguos.

OTROS REPARTOS:

Ensanche de La Habana, calle Montoro, 485 varas, a $6.00 vara.

La Sierra, lote de 4 solares, sombra, próximo a guaguas y tranvías.

Alturas de Almendares, sombra, Avenida Bélgica, cerca del puente.

Ampliación de Almendares, esquina de fraile, cerca del tranvía, tres solares en la calle Doce varias parcelitas.

Country Club, acera de sombra, esquina y centro, próximo a la casa de Mr. Ward, a $3.50 metro.

MENDOZA y CIA. OBISPO 63

DOS SOLARES REGALADOS, UNO en Loma Chaple en $800, otro Ensanche Habana, próximo Carlos III con 365 varas en $2.400, valen doble. Dueño directo. F-2225.

REALIZAMOS SOLARES EN LO más alto de la Habana. desde $5 mensuales. Buenas comunicaciones. Agua, luz, lugar muy saludable. Manzana Gómez 211. Teléfono A-6390 Correo apartado 86.

50 FINCAS RUSTICAS

PRECIOSA FINCA CERCA DE LA Habana casa mampostería arboleda palmar, luz, teléfono, carretera, pozo fértil, $7.000; otra más chica en 2.000 pesos José Díaz, Desagüe 1.

VENDO 60 CABALLERIAS, INMEDIAto carretera Central, buen terreno, cercada, aguadas fértiles; chalet cinco casas, 2,579 frutales paridores, 20,000 palmas. $30.000, facilidades pago Cano, Obrapía 46.

VENDO INMEDIATO CARRETERA, Vereda una caballería, fabricada, arboleda frutales, palmar, platanal, siembras, pozo, regadío, cercada, terreno colorado, $2,700, facilidades pago, Juan Miguel Fernández. Vereda Nueva.

SEDAN FORD, DOS PUERTAS, DEL 1935, como nuevo, reconstruído y garantizado. Verdadera ganga. Sólo 450 pesos, al contado. Agencia Ford de Marianao.

SEDAN AUSTIN, FUNCIONANDO perfectamente, ideal para diligencias o reparto ligero. Económico hasta lo increíble. Se vende barato. Agencia Ford de Marianao.

DILIGENCIAS FORD DEL 29 Y 30, a toda prueba y como nuevas en aspecto. Baratas y con facilidades de pago. Agencia Ford de Marianao.

AUTOMOVILES CERRADOS, DE VArias marcas, se liquidan como anuncio, a precio de rastro. Muy buenos carros, desde 40 a 150 pesos. Agencia Ford de Marianao.

LINDISIMA CUÑA FORD, CONVERtible, del 29, a toda prueba y barata, pintada de nuevo y con gomas blancas. No deje de verla. Agencia Ford de Marianao.

FORD SEDAN, DE CUATRO PUERtas, funcionando perfectamente. Se vende en $125. Es una de nuestras gangas. Agencia Ford de Marianao.

VENTAS

51 ESTABLECIMIENTOS

SE VENDE PUESTO FRUTAS REIna 74, entre Lealtad y Campanario, informan en el mismo.

VENDO BARRA EN CALLE CENtrica tiene paradero de guaguas fijo para el campo, $2.000. Un cafecito lechería en $450. Informes: Villegas y Teniente Rey, vidriera Café Alfredo.

BODEGA Y CASA EN $3.500

Valen el doble; sola esquina, mucho barrio, vivienda amplísima y moderno. Pague sobreprecio. No se deje engañar. Informes: Suárez, Belascoaín y Figuras, café, de 1 a 6.

SE VENDE UNA VIDRIERA DE TAtacos, cigarros y quincalla en la calle de San Rafael No. 139 K por no poderla atender su dueño

SE VENDE BODEGA BARATA EN esquina buen punto. Informa Laureano Ferrer, Dolores No. 16, Santos Suárez.

SE VENDE UN APARATO DE TOStar café, instalado en un local amplio, con armatostes. Alquiler barato y contrato. Se da en la tercera parte de su valor. Sr. García, Galiano 125.

BODEGA Y ESQUINA $4,500

Con amplia vivienda. cualquiera de las dos casas vale lo que se pide por todo, único establecimiento en las cuatro esquina. No se lleve de cuentos, haga negocio positivo. Informes: San José y Belascoaín, café, de 1 a 5. Alvarez.

FEDERICO PERAZA

Compro y vendo toda clase de establecimientos: casas de huéspedes, de $1,500 a $4,000, cualquier lugar de La Habana; un hotel con 50 habitaciones, elevador, baños privados, precio de situación; lechería: $600.00 a $3,000; bodegas de esquinas, de $900.00 a $4,000; hay bodega, con $500.00 contado; vidriera de tabacos: $800.00 hasta $5,000; café, uno $2,000, centro de La Habana; barras, centro de La Habana: $1,000, $2,000, $3,000 y $4,000. Informes: Reina 53, café «Especial», de a 2 a 4 p. m.

URGENTE VENDO CASA DE HUESpedes, en lo mejor de La Habana, poco alquiler y buen contrato. Monserrate 9, primer piso, de 9 a 11 a. m. Pregunte por Pilar.

VENDO MI BODEGA A BALANCE, por causas que ya se le explicarán paga $25.00 alquiler y garantizo de $25 a $30 de venta. Informan en Santos Suárez esquina a Gómez, Bodega. No corredores.

SE VENDE FERRETERIA BIEN SItuada barata, o admito sosio Informes: Sr. Gelpí, Ensenada 16, bodega, frente a Santa Ana.

VENDO CARNICERIA CON FRIGIgidaire Picadorora eléctrica, media res diaria al mostrador de contado, no tiene fiados, ni reparto a domicilio. Negocio que promete para quien lo atienda. I-7356.

MAGNIFICA OPORTUNIDAD. SE vende un tostadero de café, situado en el lugar más extratégico de la Habana Tiene magnífica venta de mostrador, con un promedio de 125 libras diarias bien vendidas, sin estar atendido como debe, está equipado con modernísimos aparatos «Rápido Ideal», último modelo, y tres molinos para café marca «Hobart» de una y dos tolbas respectivamente, pesas automáticas nuevas y un mostrador y vitrinas, depósitos para café, etc. Una gran oportunidad; lo vendo por no poderlo atender, ruego que no se presenten charlatanes ni corredores, facilidades de pago si se desean, trato serio. Diríjase a J. San Pedro, Diez de Octubre 258 «Mi tío» esquina de Toyo, frente a Luyanó.

VENDO CAFE CANTINA $1.000 O menos por enfermedad de su dueño situada en el mejor punto Marianao, libre de deudas. Llamen: FO-3119, de 1 a 5.

SOCIO PARA IMPORTANTE HOSpedaje de muchos años establecido, acepto aunque tenga poco dinero, que sea persona competente y honrada. Informes: Cuenya, café Independencia, Belascoaín y Reina.

SE VENDE UNA PANADERIA TRAbajando, con todos los enseres, paga poco alquiler, se da barata. Informan en Neptuno 224 entre Hospital y Aramburo. Ceferino Alvarez, de 3 a 5

38 BOVEDAS Y PANTEONES

MAGNIFICA OPORTUNIDAD

Cedo regio panteón, sito en la calle Central del Cementerio de Colón, cerca de la Capilla. Es todo de mármol blanco de Carrara, ornamentado con soberbia columna, en cuya base está sentada una Madre Dolorosa. Para verlo, procure al Sr. Chamizo, en el Cementerio. Para cerrar trato, vea al Sr. Pedro Hourcade, Cuba 76 y 78. Telf. I-3778.

PANTEON, CON DOS BOVEDAS, TOdo forrado de mármol, cerca Capilla, tapas de 10 centímetros de grueso, muy barato. Félix Rodríguez. Telf. F-6258.

BOVEDA CON OSARIO, TAPA MARmol italiano: $100.00. Bóveda y osario, con tapas de seis centímetros de grueso, marco y contramarco de cuatro y frente de Mármol: $230.00. Félix Rodríguez: F-6258.

PANTEON, CON DOS BOVEDAS, orilla calle, todo forrado de mármol, tapas diez centímetros de grueso, cerca Capilla: $650.00. F. Rodríguez. Telf. F-6258, calle Doce núm. 229.

53 AUTOMOVILES Y ACCESORIOS

CUÑA MODERNA 6 DISCOS COMpletamente nueva, $250, Morro 5, garage Ros Royce 7 pasajeros Doval.

SE VENDE UN CHEVROLET DEL 27, en buenas condiciones. Telf. A-9297. Preguntar por Manuel.

POR AUSENTARME URGENTE, VENdo Graham Paige del 35. cerrado. Está como de paquete, sólo caminó 20,000 kilómetros. Costó $1,800. Lo doy en $575.00. Línea 75, esquina a Dos, Vedado.

SE VENDEN DOS CHEVROLETS del 30, con facilidades de pago. Se venden muchas piezas de Marquette, muy baratas. Oquendo 2, garage. Benjamín.

GANGA: SE VENDE UN CAMION Dodge Brothers, cerrado, propio para víveres o lechería. Se da barato, por no necesitarlo, San Lázaro 364.

FORD DE CUATRO PUERTAS, EN perfectas condiciones de pintura, mecánica y gomas. Grandes facilidades de pago. Belascoaín 171.

FORD DE DOS PUERTAS, BUENO de gomas y pintura, en perfecto estado de mecánica. Damos facilidades de pago. Belascoaín 171.

GANGA: VARIOS AUTOS DE USO, de distintas marcas, al mejor postor. Belascoaín 171.

CUPE CHEVROLET, PROPIO PARA vendedor: 325 pesos y damos facilidades en el pago. Belascoaín 171.

¿POR QUE TENEMOS MAS CARROS de uso vendidos que ninguna otra casa? Sencillamente, porque nuestros carros están garantizados y los vendemos a muy bajo precio, dando facilidades en el pago. Tenemos de todas marcas y admitimos otros carros de uso como parte de pago. No deje de hacernos una visita hoy mismo. Agencia Ford de Belascoaín, (Padre Varela) 171.

VENDO UN BUICK DE LUJO, DEL 1935, 4 puertas, gomas nuevas. Tomo carro en cambio. Facilidades, Oquendo núm. 1.

BUICK DEL 1936, COMPLETAMENte nuevo, en precio de regalo. Doy facilidades. Prado núm. 7.

SE VENDE UN STUDEBAKER 1937, 11,100 kilómetros, radio, timón de lujo, maleta y reflectores. Verdadera ganga. Prado núm. 7.

PRECIOSO OLDSMOBILE 1935, CUAtro puertas. Está como nuevo. Precio de verdadera ganga, con facilidades de pago. Marina núm. 2.

VENTAS

53 AUTOMOVILES Y ACCESORIOS

VENDO MI BUICK PARTICULAR, del 34 al 35. Está nuevo completamente, a toda prueba. Ultimo precio: $600.00. Es una ganga. Línea entre Dos y Paseo, Vedado. Informes, en la bodega.

VENDO EN VERDADERA GANGA, un Studebaker 1935, radio y muchos extras, de lujo, con facilidades. Prado 7.

SE REGALA UN BUICK 1931, CUAtro puertas, 6 gomas nuevas. Facilidades. Marina número 2.

CHEVROLET 1936, DOS PUERTAS, gomas nuevas, garantizado, como nuevo. Doy facilidades. Oquendo número 1.

PROPIO PARA FAMILIA NUMEROsa, vendo Packard 7 pasajeros, completamente nuevo. Precio de ganga. Facilidades, Oquendo 1.

CHEVROLET 1934, DE DOS PUERtas, maleta, 6 ruedas, cornetas, muy lindo. Facilidades, Oquendo 1.

FORD 1935, 5 GOMAS NUEVAS Y pintura. Véalo y ofrezca. Doy facilidades.

CHRYSLER SEDAN, DE SOTO AIRflow, como nuevo, verdadera oportunidad. Vale $1,500. Se vende en mucho menos de la mitad, Agencia Ford de Marianao.

CAMION DE TONELADA Y MEDIA media del 35 V-8 cerrado, como de paquete Barato, si no busca cacharro. Informa Pichardo, Jovellar 18 entre Aramburo y Hospital.

VENDO FORD, CUÑA DEL 29; FORD del 29, dos puertas; Ford del 31, 4 puertas, gomas de paquete, en ganga, calle 23 número 455, entre Doce y Catorce. Cecilio.

¡ESTE ANUNCIO VALE 25 PESOS!

¡Esta semana solamente!

¡Gran venta especial!

¡Verdadera liquidación de carros de uso!

Chevrolet, Ford, Pontiac, Buick, etcétera.

A toda persona que nos compre un carro de uso esta semana, y le entregue este anuncio al Sr. Julio Fernández, le haremos una bonificación de $25.00 en el precio.

AGENCIA CHEVROLET

25 entre Infanta y Marina.

Telf. U1085.

Tenemos los mejores camiones Ford de uso

Con carrocerías abiertas y cerradas, de distintos tonelajes, completamente renovados, gomas nuevas. Damos grandes facilidades de pagos y vendemos incluyendo seguro a todo riesgo. Si usted desea algún camión, para cualquier clase de industria o transporte, nosotros los tenemos a más bajo precio que nadie. Vea nuestro Departamento Especial de Camiones de Uso, en Belascoaín y Peñalver, Agencia Ford Belascoaín.

VENDEMOS FORD, 31 ABIERTO, Dodge cuatro puertas 28, buena goma y mecánica Realización de todas clases de piezas para autos y camiones. Latour Zanja y Lucena.

SE VENDE ESPLENDIDO CAMION Ford de una y media toneladas. Precio de situación. Aldejandro Ramírez 23. Telf. A-7463

NECESITO DINERO: LIQUIDO VArios camiones Ford y Chevrolet. Todos listos para trabajar, con su seguro a todo riesgo. Doy facilidades de pago. Alberto Roguer, Concepción número 50-P., Víbora: U-1076.

VENDO CAMIONES, PROPIOS PAra transporte de carga, listos para trabajar en carretera. Alberto Roguer, Concepción número 50-P., Víbora: U-1076.

AUTOS DE USO

Gangas, verdaderas gangas

BUICK SEDAN, DEL 36: de cuatro puertas, completamente nuevo. Tiene radio.

FORD SEDAN, DEL 34: de cuatro puertas, en perfecto estado.

FORD CUÑA, DEL 31: cerrada, con gomas y pintura nuevas.

CHEVROLET SEDAN, DEL 32: de dos puertas. Está como nuevo.

CHEVROLET SEDAN, DEL 31: de cuatro puertas, vestidura y pintura nuevas.

FORD SEDAN, DEL 29: de dos puertas, con vestidura y pintura nuevas.

CHEVROLET SEDAN, DEL 29: de dos puertas, con vestidura y pintura nuevas.

CHEVROLET SEDAN, DEL 29: de cuatro puertas, pintura y vestidura nuevas.

FORD CUÑA, DEL 31: abierta, en muy buen estado.

PONTIAC TURISMO, DEL 30: con gomas, fuelle y vestidura nuevas.

MARQUETTE TURISMO, DEL 29: en muy buen estado, marcado.

FORD CUÑAS, DEL 29: en muy buen estado, desde 75 pesos.

BUICK SEDAN, DEL 29: de cuatro puertas, en perfecto estado.

ESSEX SEDAN, DEL 29: de cuatro puertas, en muy buen estado.

DE SOTO SEDAN, DEL 30: de cuatro puertas, en perfectas condiciones.

FORD, CAMIONES DE REPARTO, del 31: carrocerías cerradas, muy buenos.

FORD, CAMIONES DE REPARTO, del 29: carrocerías cerradas, en buen estado.

CHEVROLET, CAMIONES de reparto, del 30, 29 y 28: listos para trabajar.

CHEVROLET, CAMIONES DEL 34: en perfecto estado, gomas nuevas.

CHEVROLET, CAMIONES DEL 33: gomas nuevas, muelles auxiliares.

FORD, CAMION DEL 35: con gomas nuevas y muelles auxiliares.

Ciento cincuenta automóviles y camiones, desde $50.00 Todos listos para trabajar en el momento.

No compre sin visitar antes «El Relámpago». Después, compre donde quiera.

"El Relámpago"

CONCHA 113

Telfs. X-1987 y X-1234

VENTAS

AUTOMOVILES Y ACCESORIOS

VEA Y SE CONVENCERA, QUE ES un regalo, Chevrolet 1936, 4 puertas, completamente nuevo. Doy facilidades. Prado número 7.

PRECIOSO LINCOLN ZEPHYR, DE 4 puertas, radio 1935, garantizado, como nuevo. Facilidades. Prado número 7.

Automóviles Usados

Chrysler 1936, 4 puertas, baúl y radio.

Packard 1936, 4 puertas, modelo 120.

Chevrolet 1935, 4 puertas, baúl.

Pontiac 1935, 4 puertas, baúl.

Pontiac 1935, 2 puertas, radio.

Ford 1934, 2 puertas.

Ford 1935, 4 puertas.

Buick 1934, 4 puertas.

Ford 1929, Coupé: $160.00.

Chevrolet 1929, cuña: $150.00.

De Soto 1930, 4 puertas. Ganga.

Y muchos más.

Tomamos autos usados, como parte de contado. Damos facilidades en el pago.

Marina 64, esq. a Vapor, (frente al Torreón).

¡ATENCION! PANADEROS, CARPINteros, cafeteros. Camiones chicos de reparto, reconstruídos y asegurados. Los vendo con facilidades de pago. Alberto Roguer, Concepción 150-P., Víbora.

CHAUFFEURS: LIMPIEN EL CARter y motor de su automóvil con «MOTOR-FLUSH» (Unico en Cuba. Garage «Eureka». Concordia 149. Habana.

GANGA

Se vende barato, un automóvil Graham Paige, con muy poco uso y en perfectas condiciones. Informan en la Administración del DIARIO DE LA MARINA.

AUTOS DE USO

Sin dinero, sólo con su carro como pago inicial y el resto con facilidades, puede adquirir un carro de uso, mejor. Depósito: Subirana 60, Metropolitan Auto Co.

CAMIONES MACK

En muy buenas condiciones y baratos, así como piezas para los mismos. Subirana número 60.

HOY O NUNCA: CEDO EL CONTRAto de un camión de reparto, marca Ford, del año 1936, completamente nuevo. Lo doy por menos de la mitad de lo que tengo pago. Informes: Concepción 50-P., Víbora. Alberto Roguer: U-1076.

54 MAQUINARIAS

VENDO BOMBA POZO PROFUNDO, marca Guld, 3 pulgadas, con o sin motor. Sr. Vidal 14 y B, Lawton.

VENDESE MOTOR PRIM 20 A 25 H.P. petróleo, arranque con aire $300.00. Dos cluschs 2½ y 3½. $75 $100.00. Dinamo corriente continua 20 kw. $150.00 Poleas de 24 y 30. Metropolitana 239 de 9 a 12 y de 2 a 6.

VENDO CALDERAS DE 5, 10, 15, 25 y 40 H. P. Motor de petróleo 4 H. P. Informes: Rodríguez. Santa Catalina No. 15 Cerro. Teléfono I-6993. Habana.

SE VENDE UNA PLANTA COMPLEta con los materiales y accesorios para la elaboración de las placas de porcelana y numeración; única en Cuba. Informes: R. Lusso. Calle 25 No. 3.

SE VENDEN TRES CAROCERIAS de acero con capacidad para una y media tonelada. Informes: R. Lusso calle 25 No. 3

SE VENDE UNA FRESADORA UNIversal marca Brawn etc. Sharpe No. 1 completa de accesorios y una Prensa casi nueva. Informes: R. Lusso. Calle 25 No. 3.

ESPECIALIDADES: BOMBAS CENtrífugas hasta de 3". Motores de anillo de 3, 5 y 10 HP. Reparaciones y enrrollados. La Casa de los Motores. Egido 39, Habana.

56 MUEBLES Y PRENDAS

VENDESE NEVERA «BONSIPHON», toda de porcelana, nueva completamente. Varios muebles más. Verlos de 8 a 2. Baños 148 entre 15 y 17. No mueblistas.

JUEGO DE CUARTO COMPLETO: $30.00; último estilo, caoba: $115.00; enchapado; $65.00; comedor, Arte Moderno: $45.00; Renacimiento: $60.00; nevera: $10.00; refrigerador: $60.00. Antes del día 30, Sitios 111, entre Campanario y Lealtad.

VENDO REFRIGERADO MARCA Westinghouse de 2 puertas con un año de garantía, completamente nuevo, informa Medina, San José No. 18 teléfono M-6931

Objetos de Arte

Gran surtido en adornos propios para regalos: muebles de Boule, jarrones, lámparas, cuadros, porcelana Dresden, Sevre, Capidimon; cuadros, figuras de bronce, marfil y otros objetos más.

La Predilecta

San Rafael y Oquendo, (al lado del bar).

U.2530.

VENDO HERMOSO JUEGO DE cuarto color nogal ocho piezas, lo doy barato por ausentarme. Véalo Compostela 145 altos, tienda 2o piso

VENDO UN HERMOSO MANTON genuino español de lo mejor, fondo blanco,igual lo cambio por alhajas o muebles, puede verlo en Compostela 116.

La famosa nevera eléctrica «Apex», el maravilloso radio «Colonial» y los modelos exclusivos de muebles, especialmente enchapados, que fabricamos en nuestros talleres, no tienen competencia en precio y calidad. Grandes rebajas durante este mes, al contado y a plazos.

LA CASA "RUISANCHEZ"

Angeles y Estrella. Teléfono: M-2024 Sucursal: mueblería y joyería «La Colonial», Reina 111. Teléfono: A-3921. (En «La Colonial», se compran y cambian muebles, prefiriendo los de lujo).

VENTAS

56 MUEBLES Y PRENDAS

SE VENDE POR DESHACER LA CAsa, juego comedor renacimiento, juego de cuarto 3 cuerpos, Livingroom, frigidaire Fairbanks. Varias lámparas y otros muebles. Beolascoaín 30, altos

JUEGO DE RECIBIDOR Y SALA, tallados; sillones portal, escaparates, objetos de adorno, estatuas, de ocasión, baratísimos, casa de préstamos «La Sociedad», Suárez 34, entre Apodaca y Gloria.

SE VENDE UN HERMOSO JUEGO de sala y otro de comedor, Arte Moderno. Se dan muy baratos, Jesús María número 122, bajos, esquina a Egido.

VENDO JUEGO DE CUARTO, ULTIma novedad, 3 cuerpos, con chifforobe y butacón, livingroom: $80.00. Lealtad 122, bajos, entre Reina y Salud.

ANTIGUEDADES y OBJETOS

De Arte: crucifijos de tallas admirables, cuadros de mérito, bandejas, juegos de café, cubiertas, candelabros, escribanías, jarras, palanganas y otras cosas. Toda plata legítima. Alhajas antiguas y modernas en profusión, a precios reducidos.

CARBALLAL HERMANOS

San Rafael 138, entre Gervasio y Belascoaín. Telf. U-5744

¡AMUEBLE SU CASA!

En Neptuno y Soledad: juegos de cuartos, 2 y 3 cuerpos, comedor, sala o recibidor, en todos tamaños y piezas sueltas. El mejor mueble al precio más bajo. A plazos, con las mayores facilidades en el pago.

Vendemos para provincias, al contado. Precios de liquidación. Compramos y cambiamos, tomándolos en parte fondo. Antes de cerrar trato, visítenos o llame al Telf. U-1360.

Neptuno núm. 235, esq. a Soledad.

Compramos máquinas «Singer» Telf. U-1360

SE VENDEN: JUEGO COMEDOR, 12 piezas, caoba, combinación maderas y chapas finas, uno de cuarto, estilo misionero, lo mejor, muy baratos. Puede verlos: ebanistería Muñiz, Pocito número 57, Víbora.

BAULES Y MALETAS

En maletas de cuero finas, somos únicos. Gran surtido en baúles, escaparates, camarote, bodega, maletas de fibra y maletines de cuero, maletas de viajantes y colegio, finísimas. Compramos y cambiamos, **La Casa Inglesa,** Salud 9, esquina a Rayo. Telf. M-7179.

MUEBLES EN GANGA

Juegos de cuarto, Arte Moderno: $4.00 mensuales; comedor, caoba, último estilo: $3.00 mensuales; sala o recibidor, modernísimos: $3.00 mensuales; juego de cuarto, 3 cuerpos, caoba, últimas creaciones: $5.00 mensuales. Precios muy bajos.

"LA EMINENCIA". NEPTUNO 188

"LA NACIONAL"

Dinero por joyas y muebles

COMPRA Y VENTA

MUEBLES PARA OFICINA

Distribuidores de los muebles de acero "Steel-Age"

EQUIPAJES, BAULES Y MALETAS

Surtido completo

Registradoras "NATIONAL" con garantía mecánica

"LA NACIONAL"

Villegas 93, entre Teniente Rey y Amargura: A-9915

SALUD 11

REALIZACION 1937

Juegos cuarto: $25.00; sala: $10.00; comedor: $30.00; escaparates: $10.00; camas: $3.00; sillas: $1.00; sillones: $1.50; lámparas, radios, neveras, neveras-refrigeración

MUEBLES OFICINAS

Burós, libreros, cajas- hierro, contadoras y rejas-oficinas sillones barberos, cuña Ford.

Pianos, equipajes batidora, dulcería etc.

Visite esta casa. Gran surtido.

Esperamos su visita.

Compramos, cambiamos y vendemos.

Salud 11. M-9136.

MUEBLES A PLAZOS

Juego cuarto: $8.00 fondo; sala: $5.00 fondo; comedor: $8.00 fondo. Cambiamos muebles. Tomo en fondo. Precios sin competencia.

"LA VICTORIA", Monte 193. Telf. M-7458.

MUEBLES A PLAZOS

Y al contado. Casa Hierro, Compostela y Merced. Precio de liquidación desde los más modestos hasta los más lujosos. Tomamos muebles usados, en fondo. Vea nuestra exposición: M 1220. Alquilamos muebles.

OBJETOS ARTE

Extenso surtido. Objetos de plata y joyas

"LOS TRES HERMANOS"

Consulado núms. 94 y 96

Telf. M-3534

M.E.C.D. 2016

VENTAS

56 MUEBLES Y PRENDAS

M-9508: COMPRO TODA CLASE DE muebles: máquinas escribir, coser, archivos, burós, objetos de plata, oro, porcelanas, bronces, estatuas, juegos café, jarrones, candelabros, vajillas, alfombras, lámparas, baúles, maletas y pianos: M-9508. Armando Duvillere.

FAMILIA VENDE LUJOSO JUEGO cuarto tres cuerpos, caoba, último modelo, butacón tiradores carey $125 regio comedor renacimiento, tipo bargueño baratísimo, Living room Concordia 127 Belascoaín y Gervasio.

FAMILIA VENDE JUEGO CUARTO caoba ocho piezas tiradores modernos, butacón banqueta tapizados $120 otro $165 Sala recibidor nueve piezas todo nuevo. Dragones 100 2o. piso.

VENDO JUEGO DE CUARTO DE 3 cuerpos Arte Moderno: $25.00, otro finísimo, nchape, baratísimo; sala, y comedor, Iltimo tipo: 2 sililones y 4 sillas: $7.00, Monte 384, esquina a San Joaquín.

PARTICULARES HOY MISMO URGEme vender juego cuarto 3 cuerpos, $27; otro grande $38, sala $30, comedor $30; todo está nuevo. Escobar 9, bajos, San Lázaro y Lagunas.

VERDADERO CHANCE: JUEGO DE cuarto, tres cuerpos, butacón sin usar, elegante coqueta: $85.00; otro, chifforrobe, tres cuerpos; y camita niño, Regalo hoy, San Rafael 87-A., entre Escobar y Gervasio, al lado academia.

ANTIGUEDADES: ALGUNOS MUEbles y objetos de arte, cuadros, vajillas Rossental, jarrones de distinta porcelana, tapices, salón Auburson, 2 cómodas de carey y bronce, algunas lámparas antiguas, Ocho número 8, entre Tres y Cinco, Vedado.

SE VENDE UNA LINDA LAMPARA de Bacarat, con 16 velas; regio comedor; dormitorio de caoba, de tres cuerpos; y un living, tallado. Calle Ocho entre Tercera y Quinta, Vedado.

FAMILIAS: VENDO REGIO JUEgo de cuarto original, completamente nuevo, con butacón, y otro muy chico, nuevo también, por la mitad de su valor. Uno de comedor y otro de sala, de espejo colgado. También varias lámparas. San Rafael 143, letra E, entre Soledad y Aramburo.

MUEBLES EN GANGA

Juegos cuarto: $30.00; idem, 3 cuerpos: $40.00, sala: $15.00; comedor: $30.00; escaparates: $9.00; con lunas: $15.00; mesas correderas: $4.00; aparadores: $6.00; 6 sillas y 2 sillones: $10.00; neveras: $10.00; máquinas de coser y escribir. Se cambian y compran toda clase de muebles, pagando más que nadie.

LA PRINCESA, SAN RAFAEL 107, entre Escobar y Gervasio: U-5926

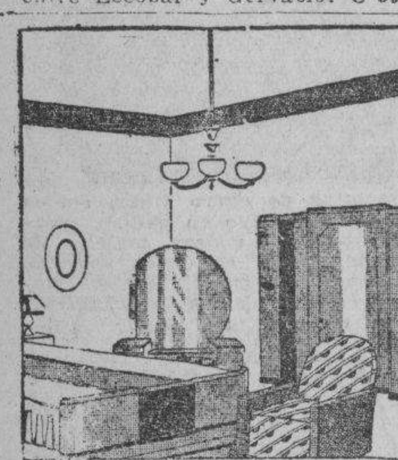

Muebles Baratos

A VERDADEROS PRECIOS DE GANGA.

Liquidación permanente de Radios| Juegos de Sala, Cuarto y Comedor.

VENGA A VERNOS EN SEGUIDA

AHORRARA DINERO, FACILIDADES DE PAGO. TOMAMOS SUS MUEBLES A CAMBIO.

"CASA LOPEZ"

BELASCOAIN 76 ENTRE JESUS PEREGRINO Y POCITO. TELEFONO: U-4541.

LAMPARAS

Nuevas y de uso, desde $0.90 hasta $100.00. Jarrones y adornos, un surtido extenso. Unicamente visitándonos. Compramos y cambiamos.

"LA CASA INGLESA"

Salud núm. 9 esq. a Rayo. Telf. M-7179.

"LA HONRADEZ"

MUEBLES MODERNOS

Nuevos y usados, se venden a plazo y contado, muy baratos.

También cambiamos y alquilamos. No compre sin visitar esta casa.

Máximo Gómez 85, entre Aguila y Amistad A-7795

56 MUEBLES Y PRENDAS

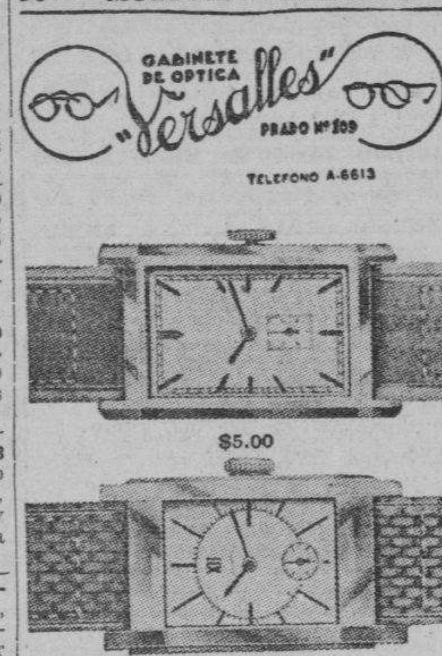

Estos preciosos modelos con máquinas garantizadas, pueden ser solicitados desde cualquier parte de la Isla, mandando 20 centavos más para franqueo, a la joyería y óptica Versalles, Prado 109. Telf. A-6613, Lorenzo del Toro.

FAMILIA VENDE LUJOSO CUARto, caoba, 3 cuerpos, butacón, tiradores, moderno: $125.00; comedor Renacimiento, estilo bargueño; livingroom: $75.00; recibidor, con espejo: $45.00; lámpara madera, Renacimiento: $25.00. Salud 54, entre Escobar y Lealtad.

NO PAGUE LUJO. VENDO JUEGOS cuarto, modernos, 8 piezas, con enchape, muy baratos; juegos de comedor, modernos y Renacimiento; de recibidor y sala, a $25.00; livingroom tapizados y con rejilla, a precios económicos, todos. Manrique número 73, entre San José y San Rafael. Telf. M-2484.

57 UTILES DE OFICINA

BOLSA DE MUEBLES OFICINA

EN CAOBA DEL PAIS, EN ESTILOS SENCILLOS Y DE LUJO. SU VISITA LE AHORRARA DINERO. ARCHIVOS Y ARMARIOS DE ACERO EN CUALQUIER MODELO. CAJAS DE SEGURIDAD TARJETEROS DE CONTROL VISIBLE «Y. AND E.»

RELOJES MARCADORES "CINCINNATI"
MAQUINAS DE ESCRIBIR "L. C. SMITH"
PORTATILES "CORONA"
MAQUINAS DE SUMAR "CORONA"

Compostela 53 y 55, entre Obispo y Obrapía. Telf. A-7744.

MAQUINAS ARCHIVOS

BUROS
CAJAS
PUPITRES

Y MATERIALES DE COLEGIO

DINERO Y JOYAS

FLUSES Y CAPAS A $2.00.

Procedentes de Subastas.

LA HISPANO CUBA

MONSERRATE 39 y Parque ZAYAS

TELEFONO A-8054

CAJA DE CAUDALES

«Mosler», tipo Banco, para joyería. Se vende en precio de ocasión. También juego cubiertos plata de Ley. Suárez número 7, bajos.

LIBROS E IMPRESOS

$0.10 LA PIEZA DE MUSICA A ESCOger: estudios, métodos, óperas, zarzuelas, baratos. También se compran libros, Sol 116, próximo a Egido, librería de Armando Turbiano.

LIBRERIA «ALBELA», CONTINUAS novedades científicas y literarias. Libros de Enseñanza Elemental y Superior. Revistas de modas, agencia exclusiva «Le Femme Chic», de París; «Chic Parisien», y todas sus publicaciones, las mejores del Mundo Pídalas en esta librería. Compra y venta de libros antiguos, con grabados preferentemente cubanos o que traten de Cuba. Belascoaín y San Rafael: U-5782, Apartado 511, Habana.

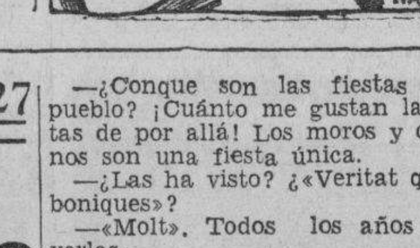

59 RADIOS

IMPORTANTE. ANTES DE COMprar radio venga y vea la realización de radios de todas marcas. Desde $5.00 entrada onda larga y corta, con garantía San Miguel 129, altos, entre Gervasio y Escobar

FAMILIA NECESITA VENDER URgentemente su magnífico radio Majestic que está en perfectas condiciones mecánicas. La damos muy barato, Misión 78, entre Aguila y Revillagigedo.

¡SENSACIONAL!

Todas las ondas.—Todos los voltajes

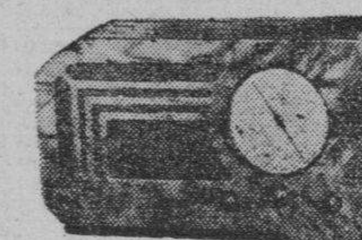

SUPERTONE

El mejor radio de onda corta.
Modelos desde $45.00
Entrada: $5.00.
$1.00 semanal $1.00
Instalación gratis.

"EL ARTE MODERNO"

San Nicolás núm. 63, casi esquina a Neptuno.

60 INSTRUMENTOS DE MUSICA

SEÑORA: NO PIDA OPINIONES, nadie desea el bien ajeno. Enseñe piano a su hijita y será feliz en el mañana. La profesión elegante, social y cautivadora. Vea éste, barato. Dragones frente al teatro «Martí».

SE VENDE UN PIANO, COMPLETAmente nuevo Se da muy barato, Monte 18, entre Aguila y Angeles

"LA PREDILECTA"

Pianos de ocasión, desde $4.00 mensuales Aquiler: desde $2.00

Tenemos los mejores pianos con garantía. Haga una visita a «La Predilecta», la casa que no cobra el lujo y da grandes facilidades de pago. San Rafael y Oquendo, al lado del bar: U-2530.

PIANOS DE GANGA POR $6.00 Y $7.00

MENSUALES, DESDE $80.00 Usted puede hacerse de un piano de las famosas marcas R. S. Howard» y «John L. Stowers»

San Rafael 29. Telf. M-1973 Habana

AFINADORES

AFINE SU PINAO POR $2.00, CON toda garantía y seguridad. Manuel Domínguez afinador-mecánico, graduado en la Escuela «Danguard», de New York, Taller de Reparaciones. Dragones entre Prado y Zulueta. Teléfono M-3040.

61 DE ANIMALES

¡URGENTE!

Necesito un toro fino Jersey de dos años y otro igual edad Holstein, también una yegua poony. Sólo acepto animales finos de raza. M-3638 y F-4958

SE VENDE CHIVO MAESTRO JOven con sus arreos y precioso carrito, para niños. Puede verse Calabazar de la Habana. Miguel Bustamante. Informes F-2838.

URGENTE SE VENDEN DOS VAcas resentinas de raza, su dueño: carretera Bejucal y Lincoln, Barrio Azul, bodega Fco. Mosquera

SE VENDE UN PERRO DE RAZA Espit con cruce de cayote, muy manso, puede verse Concordia 149, letra E, Fuente de Soda

SE VENDE UNA PRECIOSA JACA criolla, caminadora, muy fina, alazana, de siete cuartas alzada, propia para personas de gusto. Informes: Telf. M-7111.

CACATUAS PEQUEÑAS DE AUStralia (Cacatillos), valiosa cría de ejemplares adultos y canarios hamburgueses finos, distintos colores. Por necesidad de embarcarme se vende por menos de la mitad de su valor, en conjunto o por parejas Bruzón 11, entre Ayesterán y Almendares de 11 a 1 y media.

.SE VENDEN PERRITOS DE RAZA Spitz, calle Rodríguez No. 68 B, esquina a San Benigno Jesús del Monte.

VACAS Y NOVILLAS

Se venden, recentinas, Holstein y Jersey, buenas lecheras y dos toros finos, garantizados. Telf. U-1129.

IMPORTAMOS Y VENDEMOS ANImales de pura raza como caballos, asnos, cerdos de las razas Hampshire, Duroc Jersey y Poland China, y toros de las razas de leche como Holstein, Jersey, Guernsey, y Ayshire y de las razas «dual purpose» como Brown Swiss y Milking Short Horn, y también de las razas de carne como Aberdeen Angus, Short Horn y Hereford. Harper Brothers, Concha No. 11. Teléfonos X-1649 y FO-7342 Habana.

61 DE ANIMALES

PAJARERIA "EL CARDENAL"

Perros Grand Danés, Iris Terrier, Boston Terrier, Fox Terrier, Spitz, Chihuahuitas, Maltés, Dachhaunds y otros. Conejos Gigantes, paridas y próximas. Aves y huevos de las razas: Plymouth Roch, Rhode Island, Faverol, Leghorn, Catalanas, Gigantes Negros, Brahman y Minorcas. Canarios de todas clases y colores, preparados para la cría. «Magic» es la mejor alimentación de los pájaros que están criando, Zulueta 73: M-4319.

VENDO A PRECIO DE SITUACION: mulos, carros y arreos, de todas clases; caballos, mulos de monta y Pony, 4 potros sementales, 7 y media cuartas, bonito color; 40 mulos criollos, domados, de monta y carreros; carros cerrados, para lecheros; y un burro semental, criollo; una cesta de mimbre, con sus arreos, montura y una Pony. Domingo Jarro, Marina y Atarés, Jesús del Monte: X-2876.

62 OBJETOS VARIOS

REINA No. 56

Remato vidrieras de uso, una carpeta, 4 neveras, 1 pesa y varios utensilios de una casa que cerró. Urge venta. También una tarraja de ¼ a 2|a .

HERMOSA ESTATUA DE MADERA tallada, dos metros de altura, cinco luces, única en Cuba, Véala. Se vende muy barata, casa de préstamos «La Sociedad», Suárez 34, entre Apodaca y Gloria.

OBJETOS DE ARTE

Un arca magnífica, tallada por dentro y por fuera: $125.00; dos jarras finísimas de porcelana Sajonia, antigua: $60.00; un escaparate-armario, con varias espadas antiguas. Animas 45, bajos.

SE VENDE CAJA CAUDALES, COMbinación de reloj, preparada interior para casa comercio, especialmente para joyería o comercio. Reina 111 teléfono A-9921.

VIDRIERAS SE LIQUIDAN GRAN número de vidrieras mostradores varios estilos y tamaños. Vidrieras de calle, armatostes etc., a precios módicos. Lamparilla 48.

FRIGIDAIRES RECONSTRUIDOS en fábrica como nuevo, radio automóvil, contadoras Nacional, bombas, motores eléctricos. Cine Kodak, películas 16 M. motor gasolina. Vendo, compro, cambio. Teléfono A-9192. Egido 18.

SE VENDEN: UNA PAJARERA CON 4 parejas de periquitos azules, en $5.50; otra con 3 parejas de amarillos en 3 pesos; otra con 5 parejas de verdes en 3 pesos y dos peceras con pescaditos. G. 68 Vedado. Teléfono: F-3093.

VIDRIERAS CONTADORAS. MOLINOS CAFE HOBART.

Mesas de Vitrolite, sillas banquetas, mármoles, exprimidores jugo, pastelerías, caja caudales, pesas, neveras rebanadora jamón, contadoras National, enseres comercio. Compro cambio y vendo.

VIDRIERAS DE USO

Todos tamaños y formas siempre en existencia, de oportunidad Reparamos, cambiamos y construímos. Cano, Habana 116½, entre Amargura y Teniente Rey.

DINERO-HIPOTECA

63 SOLICITUDES

NECESITO, PRIMERA HIPOTECA, $3.500 al 12 por ciento, sobre fincas 1½ caballería, inmediata tranvía, carretera Rincón, buena casa mampostería, abundante arboleda, pal mar, pozo, bien cercada, Cano, Obrapía 46.

FACILITO DINERO SOBRE BOVEdas y panteones, desde 50 pesos. mucha reserva. Firmo en el día. También hipotecas, desde 300 pesos. Informes: J. Llanes, Sitios 42, esquina a San Nicolás. Telf. M-2632.

TOMO DE $5 A 6.000 PRIMERA HIpoteca sobre modernas casas alturas Almendares, que valen más de 30.000 pesos, Pagos seguros. Informan FO-3119 de 1 a 5.

64 OFERTAS

DINERO EN HIPOTECA. FACILITO partidas para la Habana y sus barrios teléfono A-7348.

PRESTO DINERO DESDE 500 PEsos en adelante en Primeras Hipotecas. No corredores, Teléfono: A-6836 Sr. Correa.

DINERO EN HIPOTECA

$ 800.00	al	12%
2,000.00	»	10%
2,000.00	»	10%
3,000.00	»	8%
5,000.00	»	8%

Sobre casas en La Habana, Vedado o repartos.

MIGUEL F. MARQUEZ

Empedrado 16: A-8450

DINERO EN HIPOTECAS

Doy 6,000 al 10 por ciento, en finca rústica, Habana y Matanzas; otros $6,000, en rústica y urbana; partidas, de $2,000 a $5,000, en urbanas. Lluria, Metropolitana 213.

DINERO PARA PRIMERA HIPOteca exclusivamente en la Habana. Trato directo interesados. José Rexach y Torres. A-7651 de 10 a 12 y 3 a 6 tarde.

DINERO: LO FACILITO EN HIPOtecas sobre la Habana y Repartos; finca rústica en carretera. Fernández Hermo, M. de Gómez, 453. Teléfono M-2758.

DOY DINERO EN HIPOTECAS, AL 7 por ciento. Operación en 24 horas. También sobre bóvedas, panteones y alquileres. Compro casas. Alberto Cuervo, edificio La Metropolitana 342: M-2808, O-Reilly y Aguacate.

DINERO-HIPOTECA

64 OFERTAS

DINERO

No pierda tiempo. Cuando necesite tomar dinero en hipoteca o pagarés, vea a M. Fernández, San Ignacio 50. Teléfono M-9272. De 2 a 5. Operación rápida y absoluta reserva.

DINERO

Doy grandes y pequeñas cantidades en primera hipoteca desde el 7 por ciento en adelante, para La Habana y sus barrios. Compro y vendo casas, solares y créditos hipotecarios. Compro y vendo Bonos y Acciones.

Julio C. Granda

Obrapía 33. Telfs. M-5921 y FO-1668

65 BONOS Y VALORES

COMPRO BONOS Y ACCIONES DEL Banco Asturiano, Compañía Cubana de Electricidad. Bonos Centro Gallego, también se pignoran, compro y vendo Bonos y Acciones de todas las Compañías cotizables y no cotizables en la Bolsa. Manuel Piñol, Obrapía No. 17.

66 GIROS Y LETRAS

CAJAS RESERVADAS

Las tenemos en nuestras bóvedas, construídas con todos los adelantos modernos y las alquilamos para guardar valores de los interesados. En esta oficina daremos todos los detalles que se deseen.

N. GELATS Y COMPAÑIA

106 Aguiar 108, esq. a Amargura.

PARA LAS DAMAS

68 MASAJISTAS

MADAME ELSA BRUNNER, MASAjista especializada en el tratamiento para reducir el peso, reformar la línea para obtener la silueta moderna, fracturas, dislocaciones, reumatismos y masajes apropiado para cada afección. Consultas: de 12 a 5 p.m. Teléfono U-1659. San Lázaro 318, bajos, ent. Escobar y Gervasio, Habana.

70 INTERES PARA LAS DAMAS

POR UN PESO SE HACE EL VEStido que quiera. Por 50 centavos, corto y entallo. Se dan clases de corte y costura, Manrique 38, casi esquina a Animas.

ROSAS Y FLORES ARTIFICIALES

Enceradas o sin encerar, perfectamente imitadas, que parecen naturales, propias para regalos. Se reciben órdenes, en M. número 126, altos, entre Línea y Trece, Vedado. Telf. F-4065.

CORTE MODERNO NACIONAL

SISTEMA MENDEZ

Hágase experta profesora por el más moderno de los sstemas. Reconocido como el más rápido y práctico para la enseñanza de corte y costura, basado en las últimas modas de París. Su autora y directora señora Méndez ofrece y garantiza la enseñanza del mismo. Se vende en «El Encanto», «La Filosofía» y Academia Central, Neptuno 81, altos. Moldes a medida, de todas clases, se contar y se entallan vestidos. Estricta moralidad. M-6461.

NO MAS CANAS: SIN TEÑIRLAS, usando brillantina concentrada «Gema». No mancha. Dos centavos sellos, muestra. D. Faget, Galiano 110, segundo piso. De venta: Sarrá, Johnson y Ten Cent.

MODISTA

Rosalía Hernández

San Rafael 152-B., bajos esq. Oquendo: U-3127

Dobladillo de ojo, a 2 cts. vara Plisados de todos tamaños bordados, festones y ojetes en colores. Forramos botones. Hacemos vestidos de alta costura y económicos.

El éxito de esta casa se debe a la calidad de sus trabajos. Tenemos mensajero

BORDADOS A MAQUINA TODA CLAse de marcas y trabajos de máquina. Clases a domicilio. Módico precio. FO-2880.

MODISTA-ZURCIDORA. ZURCIDOS semi- invisibles. Especialidad telas gruesas, trajes caballero y señora. Precios económicos. Blanco No. 1, bajos entre Malecón y San Lázaro.

SEÑORAS Y SEÑORITAS, EXISTE un medicamento exclusivamente para las mujeres. Se llama: «Gotas Metrol». Tomando las «Gotas Metrol», desaparecen los dolores y se regulariza el período menstrual. Las «Gotas Metrol» son de efecto seguro en las suspensiones de 30 a 60 días. Pidan prospectos. Depósito: Farmacia del doctor Mata. San Lázaro 402. Habana, teléfono U-6815.

SISTEMA MACHADO 1936

Academia Nacional de Corte. Sistema Machado, método 1936. El más rápido y fácil de aprender. Estudiando este valioso método en su casa ustedes aprende en dos meses con título de profesora. Se venden métodos y se dan clases grtis por correspondencia. Pida informes a la inventora, señora Francisca Machado. San Lázaro 316, Habana.

VELLOS

Extirpación definitiva de los vellos de la cara, muslos, piernas, etc. Tratamiento garantizado. Sra. Alexander, calle Tercera número 381, entre Dos y Cuatro, Vedado.

SE DAN CLASES DE CORTE, PREcios módicos. Mercaderes 33, altos

ENSEÑANZAS

75 PROFESORAS Y PROFESORES

PROFESORA AMERICANA DE WAShington College, Washington D C., de larga experiencia, con unas horas disponibles, ofrece dar clases de inglés a particulares Referencias: Telf. A-8973

ENSEÑANZAS

75 PROFESORAS Y PROFESORES

PROFESORA INGLESA (LONDRES) da clases a domicilio y en su casa. Edificio Zéndegui. Galiano y Concordia. Piso 1, apartamento 3

ESTUDIE POR CORREO OFERTA ESPECIAL

En dos meses Teneduría de libros: Curso Especial de **Treinta lecciones,** conocimiento completo del Diario, Mayor, Balances, Documentos, etc., todo lo qie se necesita para esta materia. El Curso de de $3.00 pudiéndose pagar en dos plazos. Si usted quiere conocer además la Ciencia Contable Curso de Cien Lecciones, oferta hasta el día 15. Además taquigrafía, mecanografía, inglés, aritmética, Academia «Roosevelt», apartado 185, Habana.

TAQUIGRAFIA, MECANOGRAFIA, Corte y Costura Bordado a máquina y a manos, por competente profesora. Enseñanza práctica y rápida, otorgando título Admito internas, Señora de Orfila Luz 26.

COLEGIO "RABIÑA"

La academia «Rabiña» ha organizado clases de Primera Enseñanza, contando con un buen profesorado y siguiendo los métodos pedagógicos más modernos. Cuotas moderadas. Tiene ómnibus, **Neptuno número 78, altos, esquina a Manrique. Telfs. M-7849 y A-9222.**

BAILES ULTRAMODERNOS Y CONGA

De salón y taps, enseñado por Maurice y Srta. Santander, profesores de New York, habiendo actuado en Cuba: hoteles Nacional, Presidente, Sevilla y Sans Souci. Tango parisién, rumba, son, fox, pasodoble y bailes teatrales. Enseñanza rápida y privada, a damas y caballeros. Lealtad 153, altos, entre Reina y Salud.

PROFESORA FRANCESA GRADUAda Academia de París, da clases de francés a domicilio y en su Academia. Teléfono F-2658.

PROFESORA DE PIANO

Método «Orbón». Precios módicos. Especialidad en alumnos que empiezan. Exámenes cada vez que sea necesario. Se garantiza que se enseña. Va a domicilio. Informes: Telf. I-6879

ACADEMIA "BRAVO"

NUEVOS CURSILLOS DE BACHILLERATO EN FEBRERO 1o.

Especialidad: Bachillerato Comercio, Taquigrafía, Mecanografía, Idiomas, Ortografía y Correspondencia. Ingreso: Escuelas Ingenieros, Veterinaria, Comercio, Normales Cadetes y Aviación. Clases por ex Catedráticos del Instituto de Primera Enseñanza, por doctores en Pedagogía y maestros normalistas. Cuotas: Bachillerato: $5.00 y $6.00. Aviación y Cadetes: $5.00. Servicio de ómnibus a domicilio. Pupilos, medio pupilos y externos. Neptuno 198 y 199, (dos edificios): U-2627.

BAILES MODERNOS "TOMASIN"

Profesor de moda. Signifíquese bailando Son, Fox, Tango, enseño rapidez, elegancia, seriedad, garantía. Voy a domicilio. San Nicolás 264, dos cuadras Monte.

PROFESOR DE BAILES

Precios módicos. Enseñanza rápida: Son, Fox, Tango, Blues, etc., etc. Doy clases a domicilio. Ismael Servelló, Cárdenas número 2, segundo piso.

CABALLERO

Colegio elemental, superior y comercial. Pupilos, medio pupilos y externos. San Rafael 139. Pida prospecto.

ACADEMIA "GREGG"

Taquigrafía, Mecanografía, Inglés, Comercio. Clases por correspondencia. Representación de colegios americanos al alcance de todas las fortunas. Precios razonables. Profesores: Richardson, Salmon y Cifre, Manzana de Gómez 514. Telf. A-9798.

"SAN ELOY"

Colegio y Academia. Fundado en 1907. Primera y Segunda Enseñanza, Preparatoria, Bachillerato, Comercio, Idiomas, Cultura Física, Cursos preparatorios especiales. Admitimos pupilos, medio pupilos y externos. Quinta Menocal, Samá 31, Marianao. Telf. FO-7462. Pida prospectos.

PIANO, SOLFEO, VIOLIN: $3.00. Profesora expertísima, sistema rápido y fácil. Piezas al mes, exámenes trimestrales. Especialidad en alumnos haraganes. Informes: lunes y jueves, San Rafael 73, altos. Telf. FO-3397.

76 COLEGIOS

INTERNOS: 10 PESOS ADMITIMOS niños ambos sexos todos los grados. Alimentación abundante y nutritiva. Vigilancia y moralidad. Inglés diario. Estudios comerciales. Colegio Academia Mercantil. Luz número 26.

77 ACADEMIAS

ACADEMIA DE IDIOMAS ROBERTS Malecón, 31, Teléfono M-2124. ¿Desea usted aprender Inglés? Compre el método Roberts. Se recomienda por sí sólo. Distinción. Eficiencia. Garantía. Cuarta edición: $2.00.

COLEGIO-ACADEMIA «SANTA TERESA»

Profesoras graduadas. Preparación moral y pedagógica: Taquigrafía, Mecanografía, Ortografía, Teneduría de Libros, Inglés, Francés, Alemán, Correspondencia Comercial, Aritmética, Cálculos Mercantiles, Primera y Segunda Enseñanza. Ingreso Escuelas Ingenieros, Normal, Kindergarten, Corte y Costura, Labores, Dibujo y Piano. **San Rafael número 71, entre Campanario y Lealtad: A-6874.**

ACADEMIA DE CORTE Y COSTURA, sistema «Científico Moderno». Si usted piensa cursar este arte, aprenda donde garanticen su aprendizaje. Clases a domicilio. Precios económicos. Campanario 230, altos: Telf. M-7541.

OBSEQUIO DE LA ACADEMIA DE COMERCIO

LUIS. B. CORRALES

Los que presenten quince centavos en sellos, recibirán una Aritmética Mercantil, práctica Clases: Teneduría de libros, Taquigrafía, Ortografía, Inglés, Clases de Mecanografía: $1.00 mensual, una hora diaria. Clases individuales. Lealtad 141, entre Salud y Dragones

INTERES GENERAL

PULIMENTO PARA MUEBLES

CRUZ VERDE

NO DEJA GRASA NO SE ASIENTA

COMERCIANTES PARA SUS LICENcias, impuestos, multas y recursos acuda a nuestras oficinas que serán atendidos sin demora. Consultoría Central: Director, Dr. E. Lamar. Manzana de Gómez 251 M-7499

¡SORDOS! APARATO INVISIBLE Y eficaz, tres dóllars, el par. con instrucciones completas. Pida informes: Partida Publishing Company, Apartado 843, México DF

HERNIADOS

¿Ha visto la faja Universal para hernias? Véala. Además de ser la que achica y vence todas las hernias, es cómoda y segura. López, ortopédico, Neptuno 147, Habana. Ordenes por Correo.

SORDOS

Véanos y con poco dinero adquirirá un aparato que le permitirá oir. Venga a probarlos y se encantará. Dejando su importe, se lo damos a prueba. San Rafael 138, joyería, entre Belascoaín y Gervasio.

CARBALLAL HERMANOS
U-5744

"EL CASTILLO DE FARNES"

Los productos españoles de la clase más selecta que se puede recibir hoy en Cuba, los tenemos nosotros. Si gusta de comer fabada exquisita, visítenos. Recuerde que nuestro restaurant es el preferido de quienes saben comer bien. Estamos a sus órdenes, en Monserrate y Obrapía. Telf. M-4225.

ALQUILERES

79 HOTELES

HOTEL HARDING

CRESPO NUM. 9, A DOS CUADRAS DEL PRADO. TELF. A-6735

Este hotel es absolutamente moral y sus comidas son excelentes y de primera calidad. Pueden pasar y ver sus amplias habitaciones, acabadas de pintar, y ver su equipo de colchones, sábanas, etc., todo nuevo.

DOS PERSONAS, AL MES, DESDE $46.00 CON COMIDAS

UNA PERSONA DESDE $29.00

Elevador día y noche, agua caliente y fría, siempre

Hotel "Tullerías"

Con motivo de haberse hecho cargo del restaurant «Las Tullerías», los propietarios del hotel, señores Piñón y Rodríguez, ofrecen un esmerado servicio sumamente económico, contando con personal competente, capaz de complacer a personas del más exquisito y elevado gusto. No deje de visitarlo, Monserrate 91, entre Lamparilla y Obrapía.

«CAMPOAMOR», COMPOSTELA 106, entre Luz y Sol. Todos los departamentos con baño privado, agua caliente, con o sin muebles, desde 15 pesos en adelante: A-7401.

HOTEL «BELEN». COMPOSTELA Y Acosta. (Frente al antiguo Colegio de Belén) Teléfono A-8825. Habana. Se alquilan habitaciones con balcón a la calle e interiores. Agua fría y caliente.

HOTEL "MIRAMAR"

¿Desea vivir bien y comer como en su propia casa? Separe la habitación y disfrute los paseos de Carnaval. Baños privados. Precios módicos. Malecón 1, esquina a Prado, A-9286.

HOTEL "VANDERBILT"

Lo más alto, saludable y económico, Neptuno 309, esquina a Mazón. Habitaciones de esquina, con baño privado, propias para quien convenga vivir cerca de la Universidad o de los hospitales Calixto García y Mercedes.

HOTEL SAN CARLOS

EGIDO Y MONTE

PRECIOS ECONOMICOS

Por mes, quincena, semana, con y sin comida. Habitaciones frescas. Apartamentos familiares. Buena comida. Preferido por los viajeros del interior por hallarse en el centro comercial. Próximo a Muralla y Bernaza.

Hotel Roosevelt

AMISTAD Y SAN MIGUEL

$55.00 Matrimonios con tres excelentes comidas. mensuales.

Apartamentos para familias. Todos con baño privado. Elevadores día y noche.

SUSCRIBASE Y ANUNCIESE EN EL «DIARIO DE LA MARINA»

ALQUILERES

79 HOTELES

HOTEL "IDEAL ROOM"

PRADO 93 B, (POR PASAJE)

¿Desea vivir en casa tranquila mejor que en su propia casa? Visite esta gran casa, aunque sea por curiosidad. Por dentro la mejor. Precios para matrimonios, con comida y toda asistensia desde $35.00 a $40.00. Hay apartamentos de dos habitaciones con balcón y baño a Prado. Exígense referencias de moralidad y pago.

HOTEL "ANDINO"

San Lázaro 496, esq. a M. Telf. U-2553

Unico en su clase. Moderno, céntrico, amplio, fresco, saludable, frente Universidad. Conviene para los que necesiten vivir cerca de los hospitales Calixto García o Mercedes. Habitaciones con baño privado, balcón, hermosa vista. Con tres excelentes comidas: 45 pesos, matrimonios. Una persona, desde 28 pesos. Clientela escogida. Pensión completa para huéspedes del interior. Precios sin competencia. Esmerado servicio en mesas separadas.

HOTEL NEW YORK

DRAGONES 16

Al lado Cuban Telephone 100 habitaciones, baños privados, agua caliente y elevador. El más propio para familias del interior. Máximo en comodidades pr mínimo precio. Abono diario y por mes, grandes rebajas. Los mismos dueños del hotel «Boston».

HOTEL "BELMONT"

San Rafael e Industria
Centro de todas las actividades

El elegido de las familias habaneras. Al lado de Campoamor y a media cuadra del Capitolio Nacional. Lujosísimas habitaciones con todo el confort moderno y esmeradísimo servicio. Selectas comidas, propio para matrimonios y personas de refinado gusto: M-7570.

HOTEL "PRADO"

Prado y Virtudes

Todas las habitaciones con balcón a la calle. Viajeros: $1.25, pensión completa, diario. Habitaciones para familias estables, por meses, desde $35.00 a $50.00, para dos personas. Estricta moralidad.

HOTEL VEDADO

Calle 19, esq. a M. Vedado

Residencia exceleste, que reúne excepcionales condiciones, para vivir con toda comodidad. Frecuente y fácil comunicación con la ciudad y repartos. Esmerado servicio. Comida criolla, española y americana. Telf. F-6631

THE SAVOY

F Y 15.—VEDADO TELEFONO F-6616

Situado en un lugar alto del Vedado. Con fácil y frecuente comunicación, con la Ciudad y Repartos. Rodeado de jardines, con 600 metros de hermosos portales. Las habitaciones tienen ventilación directa, teléfono, baño privado, con agua fría y caliente. Precios moderados, incluyendo tres excelentes comidas. El servicio en mesas separadas, para cada familia.

HOTEL "REGIS"

Residencia familiar, Prado esquina a Colón: M-3683. Estricta moralidad. Situada en lo más céntrico de la capital. Habitaciones y apartamentos con baño privado, agua fría y caliente y vista a la calle. Cocina de primer orden y servicio esmerado. Precios razonables.

80 CASAS DE HUESPEDES

NUEVA CASA DE HUESPEDES, habitaciones amplias con agua corriente, buena comida y rigurosa moralidad. Manrique 125 entre Reina y Salud. Altos.

SE ALQUILA EN LA AZOTEA DEL Edificio Areces, Prado 36, Una habitación con baño y todo servicio a precio reducido para 2 caballeros o matrimonio sin niños, hay elevador.

CASA DE HUESPEDES «LA ISLA», Monte 53, por Factoría, exclusivamente para personas de moralidad. Habitaciones con balcón a la calle, edificio moderno, espléndidos baños. Precios reducidos.

SANTA RITA, CASA PARA FAMIlia, restaurante, espléndida habitación, excelente comida, abonados al comedor, agua caliente. Extricta moralidad. Se exigen referencias. O-Reilly 52, por Habana.

CASA DE HUESPEDES :REINA 20. Habitaciones con balcón a la calle, con todo servicio. También un departamento con dos grandes habitaciones con todo servicio, con vista a Reina. Agua caliente. Comida inmejorable. Telf. M-6287. La dueña en el segundo piso.

DEPARTAMENTOS Y HABITACIOnes con todo servicio, balcón a la calle, agua fría y caliente, comida excelente, moralidad abosluta. Una persona, $18.00 M-1236. Nepituno 31, altos, entre Industria y Amistad.

FOLLETIN 27

LOS DOS CAMINOS

RAFAEL PEREZ Y PEREZ

De venta en la librería Wilson, Obispo 52, Telé. M-3850.

que es otra la causa. Es porque te recuerda muchas cosas queridas... ¿eh?

—Sí—contesta el rapaz sin dejar de mirarla, mientras le entrega el «polo».

—¿Y tienes ganas de volver a tu pueblo?—pregunta María Luisa después de probar el delicioso helado callejero.

—¡Que si tengo ganas, «señoreta»! Figúrese... Ahora son las fiestas allí: danzas, moros y cristianos, tracas. Tentaciones me vienen de marcharme, pero... ¡«no ya remey»! Ahora puedo ganarme «un troset de pá» y hay que sufrir.

—¿Conque son las fiestas de tu pueblo? ¡Cuánto me gustan las fiestas de por allá! Los moros y cristianos son una fiesta única. ?

—¿Las ha visto? ¿«Veritat que són boniques»?

—«Molt». Todos los años voy a verlas.

El mozalbete que ya le hubiera preguntado a María Luisa en seguida que empezó a hablar, de dónde era y no lo hizo por un sentimiento de instintiva discreción, preguntó ahora sin darse cuenta:

—¿Dónde va la «señoreta a vóreles»?

—A Alcoy.

—¡«Caram, caram»! Son las mejores de aquella «terreta».

La muchachita y el mozalbete extendieron su bilingüe conversación sobre pormenores de estas típicas fiestas levantinas; ella evocando con hechicera gracia escenas y costumbres de la lejana tierra, y él mirándola embobadito, envidiando al «chambi», porque sus labios de coral le prodigaban deliciosas caricias. Al colocar a tientas el tape de la garrafa se le vino al suelo el cucharón y, sin dejar de mirar a la paisana, sonriendo dijo el chico agachándose:

—Bendito sea el «Señor Robat».

—¡Hola! Ya sé de dónde eres, «chiquet», no lo puedes negar. De Onil

—No; soy de Ibi ya se lo quería decir a la «señoreta». Por cierto que de Onil o de Ibi puede ser también usted, «señoreta», según la copla.

—¿Y qué copla es esa, «chiquet»?

Vuelve a sonreír el muchachuelo con expresión de travesura y dice:

—Alacant, pera les barques;
Xixona, pera el raím;
y pera les chiques guapes,
Ibi, Castalla y Onil.

—Muy bien. «Moltes grasies», galante paisanito; pues ni soy de Ibi, ni le Castalla, ni de Onil. Soy... de Alcoy. O, mejor dicho, soy de Guadalveloz. Un «pupurrit», hijo mío o, lo que es igual, una pierna de aquí y otra de allá.

—¿Es de veres, señoreta»?

—De «veres»; pero ahí dentro tengo una oniiense legítima. ¿Quieres verla?

Y sin esperar a más, entró rápidamente y volvió a salir en seguida, acariciando una hermosísima y bien vestida muñeca, de las que Onil envía constantemetne a las cinco partes del mundo.

—¿Qué te parece la paisana?

—«Molt bonica»; pero me gusta mucho más el «popurrit».

—¡Qué gracioso!

—Lo que «li dic, señoreta; no men torne arrere». Me gusta mucho más el «popurrit».

La risa cristalina de María Luisa acabó de hechizar al mozalbete levantino. A esta sazón pasó por la acera Pancracio Luque, con un quitasol gris, forrado de verde, protegiendo «el hemisferio boreal» de su enorme cabeza.

—Adiós, encanto. Hay días que nace uno con suerte. «A lo mejó se le aparece la Virgen a los pastore».

La transición no puede ser más rápida y completa. De valenciana-alicantina legítima y «total», María Luisa pasa a ser andaluza castiza y cabalísima. Hasta parece que ella, que de ordinario se expresa en castellano correcto, aun cuando con el acento y la gracia de Andalucía, exagera ahora—ante el «chiquet» obsorto—el giro andaluz neta, como para subrayar, acaso sin darse cuenta, el contraste encantador.

Pancracio continúa:

—¿Me vas a convidar, cielo? ¡Anda, convídame a un helao! ¡Me va a saber a gloria, por ser helao y pör ser tuyo!

—¡Huy, qué fresco éste! Tú sí que eres un helao con quitasol. De manera que en lugar de invitarme tú, que eres un caballero, quieres que se cambien las tornas.

—Hija de mi alma, si es que no tengo ni una gorda: palabra. No tengo suelto más que el vientre...

—Pues toma papelillos para sujetártelo. Yo tampoco tengo ni una gorda. ¡Estaría bonito, hombre!

—Mira, entra y pídesela a cualquiera de las dos viejas, que deben tener muchas. Dile que es para una limosna a las ánimas benditas del Purgatorio, que también deben ser algo parientas suyas.

Reía la linda muchacha con las salidas de pie de banco del incorregible cotorrón.

Por fin, Pancracio compró su «polo» y quiso dar otro a su interlocutora ideal («el chiquillo está monologueando: ¡Está sólo!»). María Luisa no lo aceptó por parecerle ya demasado golosina.

—¡Pero qué guapísima estás, criatura! Cada vez que te veo—y gracias que pocas veces tengo esa suerte;—cada vez que de bonita me quitas la cabeza.

—Josú, hijo—rió la muchacha — cualquiera te quita a ti la cabeza. Haría falta la grúa del muelle de los ingleses. Un aparejo reá.

—¿Un «aparejo»? No creas. Con una «jáquima» grandecita hay bastante. Y adiós, que a tu vera las horas son soplos, y los helados—soplándose los dedos ya vacíos—soplos también.

Diciendo esto, le hizo una carantoña a la muñeca de Onil.

—Adiós, hombre. Dale recuerdos a Carmen. Solo una santa como ella puede aguantarte. ¡Valiente «asaúra»!

Y siguió su camino el del quitasol, y entró la de la muñeca de Onil y se fué el «chiquet» pregonando su deliciosa mercancía.

—¡Helado, cuajado, qué riquillo es!

* o *

—Pero asiéntate siquiera una miaja, mujé, que aún es temprano.

—Miá, Felisa, que tú no sabes cómo está don Ramiro endeje que tié trato con tititos los reyes cristiano de la Historia de España.

—Ya, ya m'han dicho que paece que está una mijita tocao de la rueda...

—No, mujé, no tanto. ¡Caray con la gente, que también es más desaperá...! Sino que anda componiendo un romance sobre la vía y milagros de una reina que, según parece, estaba mu desacreitaísima por amor de gente dañina, porque, hija, en tititos los tiempos ha habío males lenguas y malas intenciones, y lo que toca la envidia nunca farta arreó de esas presonas de tantísima importancia; lo cuá que yo, primero a jozá y con titita la jeta llena de barro que sentá en un trono. Y don e cencia, porque es cosita que te pasRamiro, que es decí qu ees un pozo marías, hermanita, de oírle mentá jasta cómo se llamaban los cabayos y las espadas de tititos los reyes de la cristiandá (mi memoria había e tené pa cardorse, que vi a la cocina ca cuarto de hora a buscá una cosa y aluego que entro no sé a lo que voy); pos el güen seó se ha propuesto poné las cosas en su lugar y escarbá to lo que haiga que escarbá jasta devolverle a la pobrecita seora la fama que le quitaron. Lo cuá que eso e una obra de misericordia mu regrandísima. Pero tú no sabes cómo está ese cuerpo, siempre con las narices metías en los libracos, unos libracos que se trajo del convento de Trinitarios, que güelen a meás de ratones que jasta mieo me da a mí de que los haiga metío en el despaco sin dejarme que les diera antes una pasita con estropajo y lejía, porque, hija, a lo mejó jasta chinches tienen, porque sus reverencias serán mu curiosos, pero estos libros pa mí que estaban arrinconaos en argún soberano, y así andan ellos y pa apertarnos la casa no se necesita na; pero la que toca el señ, ni se entera de que güelen, sino que titito er día encima de ellos que no sé cómo no se güelve loco con el caló tan regrandísimo que está jaciendo este verano y toas las siestas metío en aquel despacho, contra, que no sale de allí aunque le echen los cabestros en mala compaña tanto d ecabeza, se le ha puesto un genio tan erritable que quien tenga tititas las cosas en su punto y hora, asín es, hermanita, que estoy aquí y estoy en ascuas, porque si me se no llegara a jacé tarde pa la cena no iba quió pensá la tlacamondana que iba a armarme. Y a todo esto, yo sin preguntarte por Bernardo... ¡qué cabeza la mía! Si el que anda con un cojo, al año si no cojea renquea y lo que toca yo, si el señor no acaba prontito con doña Burraca, vi a acabá por jablá sola igualito que él.

—Pos Bernardo está güeno, a Dios gracias, Urbana, lo que siento es que no lo vas a podé ve, con tanto como se alegra él de echá un párrafo contigo, porque vino Gravié el de Rozalejo y se lo yevó pa las Diez Casas.

—¿Pa las Diez Casas? ¿Es que hay fiesta o romería en las Diez Casas?

—¡Ca! El suegro de Gravié que está mu malito con una úrsula der vientre, y yo no sé qué demonio querrá icirle a Bernardo que el yerno ha tenío que vení a por e. Y con e se fué pa allá. No sé cuándo gorverá, porque se llevó las dos mulas pa traerse los garbanzos de Tumbalejo, que los recogieron antier y lo que él dice: «Mal que menos, asín ya no pierdo el viaje».

—Pos si que siento no verlo, mujé,

M.E.C.D. 2016

AÑO CV

ALQUILERES

CASAS DE COMIDAS

81

PRADO 111, ENTRE TENIENTE REY y Dragones. Cantinas especiales para personas que estén bajo plan médico o que no les guste la comida rutinaria de cantina. Sazón esmeradísima. Se admiten abonados al comedor, a precios muy económicos. Pida informes: Telf. A-7905 y se convencerá.

82 APARTAMENTOS

ALQUILO NUEVO APARTAMENTO de sala, cuarto, servicio cocina y patiecito, todo independiente. Compromiso No. 7 entre Rosa Enriquez y Blanquizar, Luyanó.

SE ALQUILAN EN COMPOSTELA número 75, entre Teniente Rey y Amargura, espaciosos y frescos apartamentos y habitaciones acabadas de pintar. Llaves e informes en la misma. Propietario: Francisco Torres, edificio «Pedroso», Aguiar núm. 65.

CASA CACHEIRO
"EL GATO NEGRO"
Obispo 65, bajos

Se alquilan espléndidos apartamentos bajos, acabados de construír, propios para Compañías de Seguros, bufetes de abogados y hombres de negocio. Apresúrese a alquilar el suyo, porque se están agotando. Informan en la misma casa. Telf. A-7780. Cacheiro y Hermano.

EDIFICIO
Pedro Morales Santa Cruz
San Lázaro y N., 8 pisos

Se alquilan modernos y ventilados apartamentos con dos y cuatro habitaciones y su respectiva sala, comedor, hall, baño, cocina y servicio de criados. Tienen vista al mar y a la ciudad.

ELEVADOR DIA Y NOCHE

Informes: de 9 a 12, en el mismo edificio

EDIFICIO «ARCOS», SE ALQUILAN dos apartamentos, uno grande y otro pequeño. Informa el conserje del mismo, F. entre 19 y 21, Vedado.

SI USTED BUSCA BUENOS APARtamentos y habitaciones modernas, puntos céntricos, baratos, pase por Industria 96, Reina 14 y 19, San José 78, M. Gómez 371, M. Gómez 407, Diez de Octubre 291, Municipio y Rosa Enriquez. Los encargados le enseñarán lo mejor.

VEDADO. RESIDENCIA PRIVADA una o dos habitaciones en casa lujosa con todo servicio, excelente comida, punto i nmejorable. Teléfono: F-2809.

83 DEPARTAMENTOS

ALQUILO EN CASA FAMILIA, HERmoso departamento azotea, agua caliente, teléfono. También dos habitaciones, vista calle, a persona sola. Verlos una a cinco. Villegas 9 (altos) Media cuadra Palacio

SE ALQUILAN EN AZOTEA DE LAS casas, calle 27 número 328, entre A. y B., departamentos de dos habitaciones y una más chica, con servicios completos, entrada independiente. Llaves y otros informes. esquina A.

SE ALQUILA UN DEPARTAMENTO, dos cuartos, en azotea, vista a la calle, luz, agua, punto céntrico, en 14 pesos, Garantía, mayores. Consulado 104, esquina a Trocadero.

ALQUILO HERMOSO DEPARTAMENto independiente, en la azotea, con baño anexo, luz y teléfono. También dos habitaciones con vista calle, a persona sola. Villegas 9, altos, media cuadra de Palacio.

DEPARTAMENTO CON BAÑO Y dos habitaciones se alquila en Consulado 55 primer piso Moralidad absoluta.

SAN IGNACIO 48, DEPARTAMENTO alto, a la calle, independiente, y cómodo. También habitaciones independientes, con luz. Para informes, vea a la encargada

EN LA LOMA DEL MAZO SE ALquila un confortable apartamento de dos hermosas habitaciones y buen cuarto de baño. Con o sin asistencia, Bello panorama. Se cambian referencias. Teléfono I-3477.

84 HABITACIONES

SE ALQUILA UNA HABITACION alta a persona sola en Sitios 156, a matrimonio sin niños.

SE ALQUILAN DOS HABITACIOnes decoradas con luz y baño al lado. Si quieren amuebladas. No se dá comida. 17 419 entre 4 y 6, (altos) Para verlas por las mañanas. No molesten en los bajos.

EN ELEGANTE RESIDENCIA SE alquila habitación con todo servicio y todas las comodidades deseables. Habana No. 35 entre Chacón y Cuarteles. Teléfono M-6574.

FRESQUISIMA HABITACION, CON baño privado, balcón a la calle, muy buena comida, con toda asistencia, matrimonio $45.00, hay teléfono. Belascoaín 64 esquina Salud, altos botica.

ALQUILO UNA HABITACION CON servicio a dos personas que no cocinen en ella. Compromiso 5½ entre Rosa Enriquez y Blanquizar. Luyanó.

ALQUILO HABITACIONES, SAN LAzaro 266, esquina a Belascoaín, altos del café «Vista Alegre», con frente al parque Maceo, a familias de moralidad. Informan: U-8235 y U-1896.

ALQUILO DOS HABITACIONES AMplias y frescas, toda asistencia, agua caliente y exquisita comida. Matrimonios: $40.00. Dos compañeros, una habitación: $20.00, persona, O-Reilly 86, altos. Hay teléfono.

MURALLA 55, ALTOS, ENTRE HAbana y Compostela, alquilo una espléndida habitación con lavabo, hay balcón a la calle, luz toda la noche, teléfono y agua caliente. Moralidad.

AMPLIA HABITACION CON BAÑO privado, se da a matrimonio o compañeros si se desea. Orden y moralidad. Reina No. 111 primer piso. Campanario y Lealtad.

AMISTAD 130, ESQUINA A DRAGOnes, antiguo hotel «Perla de Cuba», se alquilan hermosas habitaciones, con baño privado, vista a la calle, propias para matrimonios sin hijos. Casa de orden.

SEÑORA EUROPEA ALQUILA UNA habitación amueblada con todo confort. Infanta 102 A entre San Rafael y San José Sra. Arenas

ALQUILO ESPLENDIDA HABITAción, 4 por 5 metros fresquísima, céntrica, balcón a la calle, solamente a hombre solo, para quien busque tranquilidad e integridad. Informes: Monte 23, altos.

SE ALQUILA EN CASA PARTICUlar, una habitación chica, fresca y con toda asistencia, agua caliente, teléfono y balcón. Neptuno 77, primer piso, altos de «La Filosofía».

ESCOBAR 166, ALTOS, ENTRE SAlud y Reina, se alquila una hermosa habitación con vista a la calle hay teléfono con comida si la desea.

HABITACIONES ALTAS, FRESCAS y en casa tranquila, se alquilan a hombres solos. Aguacate 124.

EDIFICIO "CUBA", SEIS PISOS, Empedrado número 42. Se alquilan amplias y ventiladas habitaciones, muy baratas. Elevador, lavabo, luz toda la noche. Orden y moralidad. Telf. M-5113.

ALQUILERES

85 NAVES Y LOCALES

BODEGA ALQUILO ESQUINA CON Armatoste, muy barata, vida propia gran oportunidad para establecerse sin dinero. Cañongo esquina a Zaragoza, media cuadra Calzada Cerro.

GRAN LOCAL

San Lázaro 93, entre Aguila y Blanco Informan Consulado 52, altos.

SE ALQUILA LOCAL, CON SERVIcios completos, propio para oficina o comercio, como bodega o barbería. Narciso López 2, esquina a San Pedro, frente al nuevo Malecón, desembarcadero Caballería. Telf. M-4327.

SE ALQUILA MAGNIFICO LOCAL para un buen establecimiento, en Diez de Octubre número 147, frente a Agua Dulce. Precio: $30.00. Obispo número 53: M-6917.

MONTE Y ANGELES

Por Angeles, se alquila local con tres huecos a la calle. Llave en Monte 40, relojería. Dueño: Villegas 78, ferretería.

SE ALQUILA 10 DE OCTUBRE 332 magnífico local para comercio, industria o depósito. Llave en la Panadería Informan teléfono F-4230.

O-REILLY, 15½, ESQUINA AGUIAR se alquilan dos locales propios para comercio, uno grande con altos, 3 cuartos, baño completo; otro pequeño, servicios, agua corriente. Informan: A-6783.

ALQUILO NAVE 400 METROS. General Lee 66, Santos Suárez, para Industria o comercio. Llave 3er piso Informes M-2628.

SE ALQUILA UNA PEQUEÑA NAve, Nueva del Pilar esquina a Manglar, dos cuadras del Mercado Unico. Informes: departamento 7 del msimo edificio. Telf. U-2837.

PROXIMA A DESOCUPARSE NAVE 450 metros, salón alto, balcón buena construcción, segura, propia para industria, importante bien situada. Informan Flores 5, entre Agua Dulce y Serafines. Preguntar por Joaquín.

CALZADA DE JESUS DEL MONTE 270 casa propia para establecimiento y cuatro habitaciones para vivienda con servicio y gran patio. Informes M-2863.

TENIENTE REY 27 ESQUINA A Aguiar, local propio comercio, almacén, 7 puertas ambas calles. Informa Armando Ruz, M-2943

VIBORA ALQUILO ESQUINA MOderna para establecimiento, tiene enseres y vivienda espaciosa y cómoda por lo que puedan pagar. Armas esquina a Vista Alegre.

SE ALQUILA MAGNIFICO SALON de 300 metros muy claro y ventilado propio para comercio o industrio $60.00. Amargura No. 51 entre Aguacate y Compostela, teléfono A-7769.

87 HABANA

OQUENDO 75, ESQUINA PEÑALver apartamento lujoso, sala, cuarto, cocina, baño, 18 pesos para familia seria, en contrario no pregunten. F-6922.

SE ALQUILA CONCORDIA No. 6, altos, sala, comedor, siete cuartos, baños, pantry, cocina y azotea. No se alquila para casa de huéspedes. $70.00. Dos meses en fondo. De 11 a 5, verla.

INDUSTRIA 46, TROCADERO Y COlón. Se alquila casa compuesta de: sala, comedor, tres cuartos, cocina, baño completo, agua fría y caliente y acabada de pintar $36.00. Para más informes: Sr. Aceituno de 3 a 5 p.m. Teléfono M-2092.

GLORIA 243 ESQUINA A RASTRO. Se alquila segundo piso compuesto de: sala, comedor, 2 habitaciones, baño, cocina. Informa encargado.

ALQUILO LOS ALTOS DE MANRIque 155, sala, comedor dos cuartos, baño y cocina. La llave e informes: Bernaza 23, tintorería.

ROMAY 3, BAJOS, UNA CUADRA de Monte, sala, saleta, 3 habitaciones y demás servicios A-8605, llave en el 5.

SE ALQUILAN EN $34.00, LOS ALtos de Basarrate 13: sala, comedor, tres cuartos, baño, cocina y servicio de criados, de construcción moderna. Telf. U-3053.

SE ALQUILAN EN CONDICIONES muy ventajosas, los amplios y lujosos bajos de Prado 110-A., propios para oficinas o tienda de lujo. Informes: M. Gamba, en los altos de la misma. Telf. A-8018.

ALQUILO CASA MODERNA: FRANco B., casi esquina a Desagüe: sala, saleta. tres cuartos, baño, comedor, patios y cocina. Llaves: Desagüe 55, casi esquina a Oquendo. Informes: U-1677.

ALQUILO: CRESPO 4, PRIMER PIso: sala, saleta, dos habitaciones, baño completo y cocina. Llaves en el segundo piso. Informes: San Miguel 117-A., altos.

PARQUE MACEO, A DOS CUADRAS, 27 número 7, entre Marina y Hospital, modernos altos o bajos: sala, saleta, comedor, 3 cuartos, baño intercalado, cuarto y servicio de criados: $34.00, cada piso. Llave en el número 2.

ALQUILO CASA AMPLIA Y BIEN situada, Compostela 50, entre Obispo y Obrapía, propia para establecimiento, familia o comisionista. Informes: Sr. Alderete: M-9160 y F-4562

NUEVA DEL PILAR, ESQUINA A Manglar, pequeños apartamentos de dos habitaciones, sala, comedor, etc. Informes en el mismo edificio, apartamento 7. Telf. U-2837.

ALQUILO SEGUNDO PISO, DE JOvellar número 57: sala, cuatro habitaciones, comedor al fondo, baño y cocina, en 35 pesos. Informes: Telf. F-O2891.

JOVELLAR 28, ENTRE INFANTA Y N., bajos: sala, saleta, tres habitaciones, comedor, cuarto y servicio de criados, garage, cuarto de chofer y patio. La llave en la misma. Informan: A-1112.

SE ALQUILA PISO PRINCIPAL, Virtudes 143 entre Escobar y Gervasio muy amplio y edificio moderno. Informan teléfono U-1398

LUGAREÑO 36 Y 38, ALTOS Y BAjos, sala, comedor, tres habitaciones, baño intercalado, servicio de criados, terraza. Alquiler: $34.00. Dos meses en fondo, llaves en la misma y en los bajos. Informes: FO-2904.

ALQUILO: CASA MODERNA LUCEna 9, entre Neptuno y San Miguel, (altos) sala, recibidor, 3 habitaciones, baño completo intercalado, cocina gas, calentador, comedor al fondo, cielo raso decorado, cuarto azotea con agua Llaves de 1 a 4.

SE ALQUILA: VILLEGAS 41, BAjos, entre O-Reilly y Progreso: 45 pesos, con sala, comedor, 3 habitaciones, baño y cocina. The Trust Company of Cuba, Obispo 53: M-6917.

SE ALQUILA: MALECON NUMERO 29, derecha, esquin a Crespo, en 60 pesos, con sala, recibidor, comedor, cinco habitaciones, baño, cocina, cuarto y servicio de criados. The Trust Company of Cuba, Obispo 53: M-6917.

FRATERNIDAD 36-A., ALTOS, (ANtes Santiago), frescos, modernos y espaciosos, acera sombra, sala, comedor, cuatro habitaciones, baño intercalado, cocina, servicio de criados y azotea: $33.00. Informan: FO-1058.

SE ALQUILA LA CASA, VAPOR NUmero 38, altos, centro, acabada de reconstruír, La llave en los bajos. Informes: Dr. Gastón de Cárdenas, Tejadillo 17, altos. Telf. M-1112.

SE ALQUILA MERCED 8, BAJOS, tres cuartos, sala, comedor, baño, cocina y patio. Informan F-2890.

SE ALQUILA MALOJA 207, BAJOS, sala, saleta, comedor, 3 cuartos, baño intercalado, cocina y servicio de criados. Informan M-1853.

SUSCRIBASE Y ANUNCIESE EN EL «DIARIO DE LA MARINA»

ALQUILERES

87 HABANA

AGUACATE 88 SE ALQUILA EL primer piso compuesto de sala, recibidor, cuatro cuartos, comedor, baño y servicio de criados Informes: 2o. piso.

SALUD 160, BAJOS MODERNOS, SAla, tres cuartos, comedor al fondo, servicios completos y cocina. Véase de 3 a 5. Telf. F-2635.

AMISTAD 41 UN BONITO ALTO moderno de sala, saleta, baño intercalado, comedor y tres cuartos. La llave en el establecimiento de los bajos. Informan Calle 6 No. 10 Vedado. Teléfono F12868.

SAN LAZARO 165, PRIMER PISO, entre Campanario y Perseverancia, sala, recibidor, cuatro habitaciones, baño intercalado, comedor, cocina, cuarto servicio criados, verla de 9 a 12.

ALQUILO SAN RAFAEL 153, BAJOS letra E esquina a Hospital, piso moderno. Sala, saleta, 3 habitaciones, baño intercalado moderno, cocina y patio en la bodega la enseñan. Telf. U-5215

SE ALQUILA LA CASA SUBIRANA 25 bajos, sala, recibidor, tres cuartos, baño intercalado, comedor, cocina, servicios criados. Informan: en los altos: U-4521.

SE ALQUILAN DOS ESPACIOSOS pisos con sala, saleta, comedor, cinco cuartos, cocina y servicios. Oficios 58 entre Sol y Muralla. Telf M-2248

SAN LAZARO 200, PISO BAJO, DE sala, comedor, 3 cuartos, baño y cocina. También cómodos e independientes apartamentos y habitaciones en piso alto. Para informes, vea al encargado.

SE ALQUILA UNA CASA EN HORnos entre Príncipe y 27 Letra J, con sala, comedor y tres cuartos. Informan teléfono FO-2619 La Llave al lado

EDIFICIO MENENDEZ VIRTUDES 119 A esquina Escobar alquilo primero moderno sala, comedor, tres habitaciones, baño intercalado, cocina cuarto y servicio criados Informan Gervasio y Virtudes, bodega.

SE ALQUILAN LOS BAJOS DE RAyo No. 6, entre San Rafael y San José: Sala, saleta, recibidor, cuatro habitaciones y servicios doble. Informa en la misma.

EN LA CALLE DE DIARIA Y ARROyo Matadero se alquila un local para un establecimiento Informan Reina 111, Joyería.

ALQUILO PISO ALTO Y BAJO CASA Animas 20, sala, comedor, cuatro habitaciones, baño etc Informan en la misma. Teléfono F-4878.

SE ALQUILAN LOS BAJOS DE VApor 9, compuestos de sala, saleta, 3 habitaciones y baño fino intercalado, $30.00. La llave en la bodega de enfrente Informes: Muralla 95 teléfono M-1590.

ALQUILO DOS CASAS MODERNAS, a $40.00, Espada 9, esquina a Vapor, primero y segundo pisos: 4 habitaciones, sala, comedor, baño intercalado. Llaves, bajos, Antonio. Telf. M-8403.

ALQUILO MODERNOS ALTOS, MONte 170, terraza al frente, sala, saleta, cinco habitaciones, baño intercalado, comedor al fondo, cocina y servicios de criados. Informes: Monte 170. Telf. M-3216.

CONSULADO 7, CASI ESQUINA A Prado. Excelente sexto piso, con todo el confort moderno; recibidor, sala, comedor, tres cuartos con closet, hall, baño intercalado y servicio de criados. Elevador día y noche. Informes el portero.

NEPTUNO 236, ENTRE ESPADA Y San Francisco. Magnífico tercer piso compuesto de sala, saleta, tres cuartos, baño intercalado, comedor, cocina, baño y cuarto de criados y una espléndida terraza. Hotel Royal Palm. A-7277.

ECONOMICAS

Casas de sala, saleta, comedor, dos y tres cuartos, baño intercalado, cocina, cuarto y servicio de criados, en los mejores lugares de la Ciudad:

Inquisidor núm. 11, esq a Sol	$ 30.00
Infanta 118	23.00
Marina núm. 2	15.00
Marina núm. 2	30.00
A. Ramírez núm. 4	20.00
Correa 5-D., altos	16.00
Santa Irene 94, bajos	10.00
Departamentos de dos y tres habitaciones, baño y cocina:	
Lindero 24	11.00
Sta. Irene 88	17.00
Calle 22 núm. 24, entre 17 y 19	11.00
San Bernardino 93	7.00
Amistad núm. 68 (Astor)	14.00
Doce y Veintitrés	17.00
Dragones núm. 12	10.00
Marina núm. 2, (Carreño)	10.00
San Ignacio núm. 25	6.00
San Bernardino núm. 36	11.00

Oficinas Genios esq. a Morro Telf. M-6747

88 VEDADO

ALTOS MODERNOS, VEDADO, 45 pesos, cuatro cuartos, sala, saletica, comedor, baño, servicio de criados, teléfono FO-1765.

EN $45.00 Y EN $34.00 SE ALQUIlan los modernos y frescos altos calle Diez No. 199 esquina a 21 y calle Diez No. 197, entre 19 y 21, Vedado, acabados de pintar, sala, tres habitaciones, saleta, cocina de gas, calentador, baño completo y servicio de cridos. Llaves en la misma. Informes: Francisco Torres Edificio «Pedroso», Aguiar No. 65 Telf A-7830.

SE ALQUILA BONITO Y MODERNA casa de dos plantas situación inmejorable, garage para dos máquinas, Acabada de pintar. Llave en la misma. Calle 2 No. 87 entre 9 y 11.

SE ALQUILA AMPLIA CASA, K 182, entre 19 y 21, acera sombra, jardín, portal, sala, saleta, cinco cuartos, dos baños, pantry, comedor, cocina, amplios cuartos de criados y dos servicios, patio y garage. Informan en los altos, teléfono F-6954.

25 No. 417, VEDADO. FRESCO Y amplio chalet, 6 cuartos, dos baños, garage doble y demás comodidades Informan F-5138.

CALLE 27 NUMERO 326, ENTRE A. y B., se alquilan modernos bajos, con 4 habitaciones, baño intercalado, sala, comedor y demás comodidades. Llaves, esquina A.

VEDADO: ALQUILANSE MODERNOS y confortables bajos, acera de sombra, con tres dormitorios, etc., 27 número 388, entre Cuatro y Seis. Informan, de 9 a 12 y de 2 a 6.

VEDADO: ALQUILO EN 21 NUMERO 313, entre B. y C., casa de altos y bajos, fresca y grande: sala, comedor, cocina, cuatro habitaciones, baño completo, agua abundante, cuarto de criados y gran traspatio con frutales.

LINEA 77-A., ENTRE DOS Y CUAtro: terraza cerrada, sala, recibidor, cuatro habitaciones, dos baños, comedor, pantry, cocina, dos cuartos de criados, baño de criados y garage: 75 pesos. Telfs. F-3628 y M-2222.

VENDO CASA EN ALTURAS ALmendares, una sola planta, moderna, con 4 cuartos, demás comodidades, garage. Otra de alto y bajos también 4 cuartos. Informes su dueño A-8875.

ALQUILO MODERNOS ALTOS: 23 esquina a F., Vedado: recibidor, comedor, sala, cuatro habitaciones, baño, cuarto, servicio de criados y cocina de gas.

SE ALQUILA: CALLE QUINTA NUmero 96, entre Cuatro y Seis, Vedado, en $40.00, con jardín, portal, sala, 4 habitaciones, baño, comedor, cocina, patio y servicio de criados. The Trust Company of Cuba, Obispo 53: M-6917.

SE ALQUILAN PROXIMO A DESOcuparse los bajos de Paseo No. 272 entre 27 y Zapata, sala, recibidor, 5 habitaciones, 2 baños completos intercalados, amplio comedor, espacioso pantry y cocina cuarto y servicios de criados. No tiene garage. Teoléfono F-5335.

ALQUILERES

88 VEDADO

VEDADO. 4 No. 770 ENTRE 17 Y 19, al fondo. Alquilo una habitación para hombres o matrimonios sin niños. Puede verse de 4 a 6.

EN LO MAS ALTO Y FRESCO DEL Vedado, 12 entre 17 y 19, se alquilan dos bajos compuestos de portal, sala, comedor, 4 cuartos, baño intercalado. Precios muy reajustados. Informa Erasmo, en el 172.

SE ALQUILA EN 6 ENTRE 37 Y 39, Vedado, Reparto San Antonio, una casa con sala, hall, 2 cuartos, baño completo, jardín y portal, en $15.00, garantía 2 meses. Informan en la misma con garage $18.00.

CALLE ONCE NUMERO 125, ESQUIna a L., altos modernos, con sala, comedor, gran terraza, 3 cuartos, baño completo intercalado, cocina de gas, garage cuarto y servicio criado. Informes F-2124.

SE ALQUILAN ACABADAS DE pintar y con agua abundante, altos M No. 6 entre 11 y 13, Vedado, sala, comedor, hall, 5 habitaciones, baño intercalado y servicio de criados, llaves al fondo. Informan 17 y Baños bodega. F-6220

SE ALQUILA EN $17.00 UNA CASA compuesta de sala, dos habitaciones, baño completo, en el Vedado, calle 14 casi esquina a 23, números 205 y 207. Informan en la misma y en Muralla 95. Telf. M-1590

SE ALQUILA CALLE D ENTRE CALzada y Línea, altos, con garage, 4 cuartos, sala, saleta, comedor, baño moderno, logio cuarto criados. Informan F-5726.

VEDADO: 23 ESQUINA A DOS, HERmosos altos, a la brisa, 3 terrazas, 4 cuartos, sala, comedor, saleta, hall, baño moderno, garage, cuarto de criados independiente. Acabados de pintar. Llave en los bajos: F-3199.

SE ALQUILA: 23 NUMERO 415, BAjos, modernos: sala, recibidor, 5 habitaciones, 2 closets, 2 baños, despensa, cuarto y servicios de criados, comedor al fondo, garage y terraza amplia y patio. Informan en los altos.

ALTOS MODERNOS: 17 NUMERO 226, entre F. y G., acera sombra, tres habitaciones, sala, hall, baño intercalado, comedor, cocina, cuarto y baño de criados. Telf. FO-3212.

SE SE ALQUILAN LOS BAJOS DE 19 No. 239, esquina a F., Vedado, con hermoso portal, sala, recibidor, comedor, cuatro cuartos, dos baños, garage, servicio completo de criados. Informan en los altos.

89 CERRO Y PALATINO

SE ALQUILAN LOS HERMOSOS altos de la calle Romay No. 9, entre Cádiz y Zequeira, con sala, comedor, 3 cuartos, baño y cocina. Precio $30.00. Teléfono F-3972

SE ALQUILA CASA: SALA, SALETA, tres habitaciones, baño, cocina, patio, cerca del Paradero Domínguez, Piñera 3. La llave al lado: $18.00. Informan: Zanja 69, esquina a Gervasio.

SE ALQUILA LA MODERNA CASA Velarde 20, altos, esquina Primelles, paradero de los Aliados. Precio: 18 pesos. Llaves bodega, teléfono: U-6684.

90 MARIANAO Y SUS REPARTOS

CASA CLUB, SE ALQUILA LA CASA que ocupaba el Columbus Yacht Club. Compuesta de tres plantas en las orillas del Río Almendares. Reparto Kohly. Muelle en el Río, Piscina, Floor de Hand Ball, Gimnasio, Courts de Tennis, 11,000 mts. de terreno Informan de 9 a 10 a.m. Edificio La Metropolitana 239.

MODERNA CASITA PROPIA PARA matrimonio solo $12.00. Mes adelantado mes en fondo Portal, sala, cuarto, cocina, servicio (no bañadera) y patio. Calle 3 No. 67 entre 16 y 18. Reparto Almendares FO-3394

REPARTO ALMENDARES: B. ENtre 16 y 18: tres habitaciones, baño, etc., recién pintada, frente tranvía Playa. Precio: $40.00. Llaves en la misma, Informes: Romero, calle 13 y A., Vedado.

MARIANAO: ANGUEIRAS 2, ESQUIna Santa Catalina: portal, sala, dos cuartos, cocina y servicios: 15 pesos. Verla e informes, en la misma, de 3 a 5.

AVENIDA DE LA PAZ No. 7 ALTUras de Almendares. Se alquila completamente amueblada, compuesta sala, saleta, comedor, 4 cuartos, baño, garage, demás comodidades. Informan en Ave Paz No 3, de 1 a 5 p. m.

MARIANAO GENERAL LEE ENTRE Reina y Concepción, casa moderna de sala, comedor, cocina y garage en bajos y 3 cuartos, y baño completo en altos. Llaves e informes en General Lee No. 2, esquina Reina.

SE DESEA ALQUILAR LA CASA, calle Línea número 15, entre Segunda y Tercera, frente al paradero de Jesús María, Buen Retiro, Marianao. Tranvías: Marianao-Parque Central y Marianao-Calle Aguila. Informes: Telf. FO-7486.

REPARTO MIRAMAR. CALLE 14 entre 3a. y 1a. Ave. Se alquilan tres casas terminándose de fabricar, con garage, portal, vestíbulo, toilet, living-room, comedor, terraza, pantry, cocina, cuarto de criados y de chofer con su servicio, cuatro habitaciones, dos baños, saleta y closet en las habitaciones, gran cantidad de jardín. Informan en las mismas.

REPARTO ALMENDARES. AVENIda Columbia y Miramar, al lado de «La Primera de Aguiar». Casa compuesta de sala, saleta, cuatro habitaciones, doble servicio y garage, en $30 Informes: Menéndez, FO-2636

SE ALQUILA PRECIOSA CASA EN calle B No. 47 entre 18 y Fuentes Reparto Almendares, jardín, portal, sala 3 cuartos, dos con closets, baño lujoso intercalado, hall, comedor, pantry cocina, garage, cuarto y servicio de criados. Lavadero, patio y traspatio $45. Informan teléfono A-6304. Verla, de 2 a 5.

91 J. DEL MONTE Y LA VIBORA

SE ALQUILA ACABADA DE REconstruir la hermosa casaLuis Estévez No. 84 y Juan Bruno Zayas, en 45 pesos. Informan teléf F-2135. La llave al lado.

ALQUILO PRECIOSA CASA GENEral Lee 6 entre Flores y Serrano Víbora, jardín, portal, sala, saleta tres habitaciones, baño moderno con calentador, dos patios Informes I-6570.

SE ALQUILA SAN ANASTASIO 26 C entre Milagros y Santa Catalina Informan F-4739.

ALQUILO CASA DE UNA PLANTA, con sala, comedor, 3 cuartos, 2 patiecitos y demás servicios: $18.00. Verla, de 2 a 4, Mangos 1-A., dos cuadras de la Calzada de Jesús del Monte, esquina a San Luis.

SAN JOAQUIN ESQUINA A CRISTIna: sala, comedor, dos habitaciones, baño y cocina. Precio: 25 pesos. Véase a todas horas. Informes: Obispo 53.

VIBORA

Se alquilan los altos de Milagros esquina a Párraga, compuestos de sala, recibidor y servicios para criados. Informes: José Rodríguez, «La Dichosa», Obispo y Compostela. Teléfono: M-1804.

ALQUILO MAGNIFICA CASA, VISta Alegre número 5, por J. Alonso, Víbora: portal, sala, comedor, 3 habitaciones, baño intercalado: $22.00. Llave en el número 8. Domínguez: U-1886.

VIBORA. SE ALQUILAN ESPLENdidos modernos altos, todas las comodidades. Ave. Chaple No. 6 Reparto Loma Chaple, media cuadra Calzada Llave, bajos, informes: A-6845. Manrique No. 24 1er. piso.

ALQUILERES

91 J. DEL MONTE Y LA VIBORA

EN LO MEJOR DE LA CALZADA Jesús del Monte 347 dos cuadras antes de la Iglesia, magníficos altos terraza, sala, saleta, cuatro habitaciones, baño lujoso, comedor al fondo, cuarto y servicio de criados, Verse 2 a 5. U-1428.

SAN INDALECIO 44-C

Entre San Bernardino y Santa Irene; portal, sala, saleta, 3 habitaciones, baño completo, comedor, cocina, servicio criados y patio. Informes: Teléfonos M-2037 y F-4407 Alquiler: $34.00. Llaves en la misma.

92 SANTOS SUAREZ Y MENDOZA

SE ALQUILA MAGNIFICA CASA Zapotes 53 Esquina San Julio, portalo, sala, comedor, 3 habitaciones, baño y cocina, patio y traspatio, Precio: 30 pesos, la llave al lado Teléfono I-5221 comunican con el No. 18

PRECIOSO CHALET: GERTRUDIS Y Carlos Manuel: $80.00, con jardín, portal, recibidor, gabinete, sala, hall, 5 cuartos, 2 baños y capilla; entresuelos: sala costura, comedor y cantina; altos: 2 cuartos, 2 baños, 2 cuartos de criados, cocina, despensa, repostería y lavandería; sótanos: garage para 2 máquinas. Obispo 53: M-6917.

93 LUYANO

ALQUILO, SANTA FELICIA CASI esquina a Fábrica, en $12: Apartamento completamente independiente, con todos sus servicios, buen patio y lavadero; muy limpio y cielo raso. Dueño, Guasabacoa 164, altos, casi esquina a Compromiso.

SE ALQUILA MODERNISIMA CAsa sala, comedor, tres habitaciones, servicio completo y demás comodidades, en la Calzada de Luyanó 215, altos. Informes al teléfono I-5595.

94 LAWTON-BATISTA

ALQUILO EN EL REPARTO BATISta, pasaje Córdoba número 24, entre Porvenir y Juan Delgado, casa de dos cuartos, sala, comedor y demás servicios. La llave en la misma, de 1 a 5. Informan: Telf. U-6683.

ALQUILA: CONCEPCION Y TRECE Lawton, casa moderna, portal, sala, dos habitaciones, servicios intercalados, comedor, cocina y patios. Concepción 302. $18.00.

97 GUANABACOA REGLA Y CASA BLANCA

SE ALQUILA CASA EN LA ENTRAda de Regla, Martí No. 31 que se puede poner una buena industria, compuesta de dos amplios salones, es de un promedio de 100 metros y cuatro habitaciones de 4 por 4 con sus servicios y un patio de 100 metros. Informan: «Caja de Ahorros y Banco Gallego, S.A.», teléfono A-6758.

98 ALQUILERES VARIOS

ARROYO NARANJO: SE ALQUILA amplia casa, con 4,000 metros terreno, muy cómoda y fresca, inmejorable situación. Informes: Telfs. M-6364 y F-4950.

SE SOLICITAN

99 SOLICITUD DE ALQUILERES

SE DESEA PARA UNA SEÑORITA extranjera una habitación amueblada con comida, en el Vedado Escríba a: Señorita, Apartado 1022, Habana.

SE DESEA ALQUILAR UNA CASA de cuatro cuartos con garage, en las alturas de Almendares, Columbia o Buen Retiro, se cambia por ésta. FO-1817.

101 PERDIDAS

PERDIDA. SE HA PERDIDO UNA perrita el viernes entre 9 y 10 de la mañana. Es lanudita, de color carmelita y se llama Diana. Se gratificará a la persona que la devuelva a su dueña, Margarita Reyna, en H esquina 15, Vedado.

102 AGENCIAS DE COLOCACIONES

AGENCIA "JOSEFINA" M-3339

Edificio «Gómez», Morro número 5, Tenemos criados, cocineros, choferes, cocineras, criadas y manejadoras, con buenas referencias de las mejores casas. No cobramos adelantado.

"LA HABANERA', U-1880

Servimos con referencias, criadas, Cocineras, Mensajeros de boticas, manejadoras y toda clases de servidumbres de ambos sexos. Neptuno 255 esquina a Espada. U-1880.

«AGENCIA «BEERS». ¿POR QUE LAS mejores familias acuden siempre a esta antigua y acreditada Agencia para su servidumbre: Porque consiguen siempre personal competente y escogido. También los jefes de oficinas solicitan nuestros servicios, seguros de la eficiencia del mismo. ¡Haga usted lo mismo!—16 Plaza de la Catedral. M-7730.

LA MATANCERA: A-7740

Servimos rápidamente: criadas, cocineras, choferes. Toda clase de servidumbre y empleados de ambos sexos con referencias, Sol número 111, entre Egido y Villegas.

CUBAN AMERICAN EMPLOYMENT. La casa más acreditada en el servicio de cocineros, criados, cocineras, criadas, manejadoras, choferes, camareros y oficinas, españoles, jamaiquinos y asiáticos. Consulado 142. Telf. M-1534.

103 CRIADAS Y CRIADOS

SE SOLICITA UNA CRIADA DE MAno, blanca, con referencias. D-Strampes entre Milagros y Libertad. Dr. Martínez.

SOLICITO UNA CRIADA ESPAÑOla, de mediana edad, que sepa servir mesa y tenga referencias: 15 pesos y uniformes. Calle Quince número 380, entre Dos y Cuatro, Vedado.

SE NECESITAN UN BUEN CRIADO y un chauffeur, con referencias, sueldo: 25 pesos. También necesito un ayudante, y una criada para habitaciones. $20. Informan Compostela 58, agencia.

PARA LOS QUEHACERES DE UNA corta familia se solicita una criada que duerma en la casa Gervasio 30, altos.

104 COCINERAS Y COCINEROS

SE SOLICITA UNA COCINERA QUE sea blanca y que duerma en la colocación. Sueldo doce pesos y ropa limpia. Calle Baños 256 esquina a 27.

SE SOLICITA UNA CRIADA JOven que sepa cocinar y hacer la limpieza de la casa que duerma en la casa, sueldo: 8 pesos mensuales. Informes en Zanja 38 derecha saliendo Emelina Hermida

SE SOLICITA UNA ESPAÑOLA, PAra cocinar y limpiar, en Belascoaín 95, tercer piso. Informes, de 8 a 11 y de 5 a 7.

SE SOLICITA PARA MATRIMONIO y dos niños, buena cocinera y repostera, blanca. Ha de ser muy limpia y competente, de lo contrario no se presente. Sueldo: $20 pesos. En la misma se solicita una buena criada de mano, blanca, que sepa servir la mesa a la rusa. Sueldo: $15.00. De buena presencia, no mayor de 30 años. Se exigen referencias. Dr. McNenney, calle 16 esquina a 13, reparto Almendares.

SOLICITO UNA BUENA COCINERA y repostera, blanca, para matrimonio, que sepa servir mesa. Ha de ser formal, muy limpia, tener buen carácter y traer buenas referencias. Preferible de mediana edad. Buen sueldo: Llamar de 11 a 3. Telf. F-3540

SE NECESITA PARA COCINAR A cuatro de familia y limpiar comedor, una española, no más de 30 años. No presentarse sin referencias. Calle Once número 72, altos, entre Diez y Doce, de 2 a 4.

SE SOLICITAN

104 COCINERAS Y COCINEROS

SE SOLICITA UNA CRIADA, PARA cocinar y limpiar, para corta familir, que duerma en la colocación. Sueldo: 12 pesos, Gonzalo esquina a Miguel, reparto Santa Amalia.

NECESITO COCINERAS Y CRIADAS, blancas y españolas. Tengo buenas casas para colocarlas. Agencia de Colocaciones «La Matancera», Sol 111, entre Egido y Villegas.

SE SOLICITA UNA MUCHACHA DEL país, para cocinar y hacer pequeña limpieza. Si no tiene referencias, no se presente. Calle Seis número 3, entre Cinco y Siete. Telf. FO-1028.

105 MANEJADORAS

SOLICITASE MANEJADORA LIMPIA, saludable y experta en su trabajo. Si no llena estos requisitos, no se presente. Calle 13 número 11, entre 16 y 18.

SE SOLICITA MANEJADORA BLANca, competente, para niña de 20 meses, que sepa lavar y planchar bien, que conozca bien su oficio, no mayor de 30 años. Sueldo: $15.00. En la misma, otra manejadora, para un niño de 5 años, que sepa lavar y planchar bien. Sueldo: $8.00, que sea blanca. Se exigen referencias. Dr. Mc. Nenney, 16 esquina a 13, reparto Almendares.

SE SOLICITA MUCHACHA BLANCA para manejar niñita. Sueldo: 7 pesos y uniforme. Otra para cocinar y limpiar. Teléfono F-6989.

110 LAVANDERAS-LAVANDEROS

SE SOLICITA CRIADA QUE SEPA lavar, para lavar y limpiar parte de la casa. Que duerma en la colocación, formal y con referencias, para Santos Suárez, calle D-Strampes entre Santa Catalina y Milagros. Telf. I-5929.

UN BUEN MAESTRO COCINERO repostero joven chino cocina muy bien criolla, española y francesa, siempre muy limpio same cumplir con su obligación. Tiene buenas recomendaciones. Informan teléfono U-2902. Desea colocarse casa particular.

113 OPERARIOS Y APRENDICES

SE SOLICITA UN TAPICERO PARA encargado de un departament de tapicería, tiene que saber cortar y hacer cortinas. Escribir sobre experiencia a J. G. Anuncios Clasificados DIARIO DE LA MARINA.

114 AGENTES VENDEDORES

VENDEDOR-CHOFER, SOLICITAMOS uno que sea experto en la venta diaria a cafés, bodegas y lecherías, Productos de gran consumo. Si reúne todos los requisitos indicados, lámenos al Telf. U-1756, González.

SE SOLICITAN JOVENES DE AMbos sexos para un trabajo bien retribuido San Miguel número 5. American Table Cloth Co.

SE SOLICITAN AGENTES RELAcionados en el comercio de esta ciudad y en el interior. Consultoría Central, Manzana de Gómez, 251. Teléfono M-7499.

ATRACTIVA PROPOSICION PARA hombres que deseen ganar $100 mensuales en honorable ocupación desde su casa. Pida informes The Universal Bussiness Service of Cuba apartado 1311 Habana, Cuba.

SOLICITANDOSE EN LA HABANA y todas las ciudades, pueblos y centrales de la isla, Agentes experimentados en ventas a domicilio para la venta de las maravillosas Cafeteritas eléctricas y de alcohol «SOLAC». Unicas premiadas en varias Exposiciones por su perfección científica. Gran demanda. Venta fácil. Personas activas y bien relacionadas pueden ganar mucho. Pidan detalles y condiciones enviando informes comerciales a Juan B. Cobo Martínez, Edificio Metropolitana, Departamentos 210-211, Habana.

115 OFICINISTAS

SE SOLICITA UNA MUCHACHA joven que sepa escribir inglés con algún conocimiento de taquigrafía en inglés y ayudar al algunos libros auxiliares de una casa de comercio. Escribir a J. G. Anuncios DIARIO DE LA MARINA diciendo sueldo.

116 SOCIOS

EXPERTO EN LA FABRICACION de vinos y vinagres, busca socio pequeño capital para explotar dichas industrias, de mucho rendimiento, escribir P. V. G. DIARIO DE LA MARINA. Anuncios Clasificados.

117 SOLICITUDES VARIAS

TRABAJE, NO PASE NECESIDAD. Gane $2.00 diarios. Necesitamos muchachas y jóvenes trabajo decente, en Habana y el interior de la Isla, Neptuno 269 C, entre Infanta y San Francisco.

SE SOLICITA QUIMICO QUE TENga práctica en minerales auríferos, sus tratamientos Ha de tener recomendaciones amplias en esta materia. Escriban: L. K. Apartado 151, Santa Clara.

NECESITO ENCARGADO ESPAÑOL, de respeto, para cuartería pequeña en Luyanó. Informes: M-9242, de dos y media a cuatro y media de la tarde, solamente.

SE SOLICITAN TEJEDORAS DE guantes y pañuelos, se pagan a buen precio También necesitamos bordadoras de manteles a mano. Prado 77 Telf A-7886.

¡SE SOLICITAN 500 MUCHACHAS PARA APRENDER CORTE Y COSTURA, ABSOLUTAMENTE GRATIS!

Por el sistema «Alemany». Inventora: Sra. Alemany. Directora. Srta. Delia. Aprenda Corte y Costura y hágase profesora titular. Absolutamente gratis se darán clases por espacio de OCHO CLASES, presentando este anuncio en la Central, San José 9. A primera prueba el traje le queda a su gusto. Sucursales por profesoras graduadas numerosas: Sra. De Alfonso, San Miguel 69, por Manrique; Srta. Hortensia, Atocha 6, Cerro; Sra de Orfila, Luz 26; Srta M. Luisa, Telf. U-5494; Sra. Matutina, A. Ramírez 18, frente a la quinta de Dependientes; Sra. de Cano, Carmen 17, Santiago de Cuba; Sra. de Landa, Consulado 93; Srta. Ofelia Chacón, Angeles 16, Santa. Clara; Srta. Matilde, Ayuntamiento 2, Cerro; Srta. Felicidad, Paradero Orfila, Marianao; Srta. Josefina, 23 y Baños, Vedado; Sra. Otero, San Francisco 62; Sra. Zoila, Sitios 181; Sra. Mercedes, Apodaca 71, segundo piso. Damos clases a a domicilio y cortamos moldes a medida.

FACILITAMOS TRABAJO EN CAsa: Habana e interior, buena remuneración. Escríbanos: Partida Publishing Company, Auartado 843, México DF.

SE OFRECEN

118 CRIADAS Y CRIADOS

DESEA COLOCARSE ESPAÑOLA DE mediana edad para cuartos, sabe coser un poco, magníficas recomendaciones. en la misma una cocinera. Teléfono F-6244.

DESEA COLOCARSE BUEN CRIADO de mano, lo mismo para segundo criado, camarero, jardinero, ayudante cocina, fregar máquinas, sin pretensiones; referencias de buenas casas. Teléfono M-1959.

DESEA COLOCARSE UNA JOVEN española buena criada de mano, o para habitaciones, tiene referencias de buenas casas, y no se coloca menos de 15 a 18 pesos Teléfno M-1959

SE DESEA COLOCAR UN JOVEN de color de camarero o criado de mano, Informes Telf. U-6840

SE OFRECEN

118 CRIADAS Y CRIADOS

PENINSULAR DESEA COLOCARSE con profesional o consultorio de criado o para atender la consulta, magníficas referencias M-4157

SE DESEA COLOCAR UNA JOVEN española, para criada de mano, cuartos o manejadora. Tiene referencias. No se coloca menos de 15 pesos. Informes: Lucena 9, entre San José y San Rafael: U-5788.

SE DESEA COLOCAR UNA SEÑOra española, de mediana edad, para criada de mano. Sabe cocinar y le gustan los niños. Tiene buenas referencias y es persona seria. Informan: Telf. I-6858.

SE DESEA COLOCAR UNA JOVEN española, de criada de cuartos o de mano, sabe coser. Tiene buenas referencias. Telf. U-5225.

SE OFRECE UNA CRIADA DE MAno española, sabe servir la mesa. Tiene buenas referencias. No se coloca menos de 15 pesos. Telf. M-2090.

SE DESEA COLOCAR UNA JOVEN española, para criada de mano, cuartos o manejadora. Tiene referencias. Telf. U-7063.

SE DESEA COLOCAR UNA MUCHAcha, para criada de mano. Es formal y duerme en la colocación. Tiene referencias. Informes: Santa Rosa número 29. Telf. A-3787.

SE DESEA COLOCAR UNA JOVEN española, práctica en el servicio fino de criada de mano, de cuartos y coser. Duerme en la colocación. Telf. M-4020.

SE DESEA COLOCAR UNA MUCHAcha, para criada de mano o de cuartos. Sabe algo de costura y de cocina. Telf. A-9819.

SE DESEA COLOCAR UNA ESPAÑOla, en casa de moralidad, para cuartos y coser. Corta y cose por figurín y sabe servir la mesa. Telf. A-9170.

SE DESEAN COLOCAR DOS ESPAñolas, para criadas de mano o de cuartos. Siendo juntas, no les importa ir al campo. Son formales y cumplidoras. U-5470.

SE DESEA COLOCAR UNA ESPAñola, para criada de cuartos, o para manejadora. No le importa salir al campo. Llame: Telf. A-9273.

SE DESEA COLOCAR UNA MUCHAcha española, para cuartos o comedor, Lleva tiempo en el país y sabe trabajar. Informan: Telf. F-3561.

SE DESEA COLOCAR UNA MUCHAcha española, para cuartos o comedor. Informes: F-3129.

SE DESEA COLOCAR UNA JOVEN española, para sirvienta de mano. Es persona seria y de absoluta confianza. Telf. F-4852.

SE OFRECE UNA JOVEN ESPAÑOla, para criada de mano y entiende de algo de cocina. Tiene referencias. U-6509.

SE DESEA COLOCAR SIRVIENTA de mediana edad para cuartos o lavar, tiene referencias, desea casa de moralidad Telf. U-3984

SE DESEA COLOCAR UNA JOVEN española para cuartos o comedor. Para informes llamar Telf U-5892. Preguntar por Sra. Farrer Tiene referencias.

SE COLOCA CRIADO DE MANO ESpañool, portero u otros trabajos, sirve rusa, también entiende de jardín FO-2615 Sánchez.

SE DESEA COLOCAR UNA JOVEN cubana para criada de cuartos o manejadora, teléfono F-6108.

SE OFRECE UNA CRIADA DE MAno también se coloca de manejadora, tiene buenas referencias. Informes Herrera, QuQQinta No. 119, esquina 10. Vedado, Teléfono F-3019.

DESEA COLOCARSE UNA ESPAÑOla de mediana edad para sirvienta de comedor Alejandro Ramírez No. 4 interior, al lado de la Coca Cola, todas horas.

SE DESEA COLOCAR UNA SEÑORA española para cocinar y ayudar a limpiar, duerme fuera. No menos de $15.00. Tiene referencias. En la misma otra para limpiar y coser. No menos de $15.00, duerme fuera. Teléfono I-6168.

SE DESEA COLOCAR UNA ESPAÑOla, para cuartos o comedor. Sabe cumplir con su obligación y va a cualquier punto. Tiene inmejorables referencias. Telf. A-6967.

SE DESEA COLOCAR UNA MUCHAcha de color, para criada de mano, cocina y limpia para matrimonio solo. Está acostumbrada a servir y prefiere el Vedado o La Sierra. Sueldo, menos de 15 pesos, no molesten. Telf. U-2808.

SE OFRECE UNA JOVEN ESPAÑOla, para criada de cuartos o de comedor. Es presentable, tiene buenas referencias y es cumplidora. Informan: FO-1077.

SE DESEA COLOCAR UNA ESPAñola, para criada de mano o de comedor. Sabe lavar y planchar ropa fina de señora y sabe cumplir con su obligación. Tiene referencias. Telf. M-4358.

SE DESEA COLOCAR UNA CRIADA del país, sabe también de cocinera. Informan en la zapatería «La Luna» paseo 8, F-3164.

SE DESEA COLOCAR UNA JOVEN española para criada de manos o de cuartos o manejadora. Tiene referencias, es formal y cumplidora. No le importa ir al campo. A-9722.

119 COCINERAS Y COCINEROS

UN JOVEN ASIATICO COCINERO Y repostero cocina a la criolla, española y americana y tiene buenas referencias. Informan teléfono A-9427, preguntar por Rafael Ton Acosta 35.

SE OFRECE MUCHACHA DE COlor para cocinera o criada. Sra. Rodríguez, I-3552.

COCINERA DESEA COLOCARSE UNA peninsular, cocina criolla y española, ha servido en buenas casas con referencias de las mismas, hace postres y es formal no duerme en la colocación. Informan Telf. U-7094

UN COCINERO REPOSTERO DE color de mediana edad de la república Dominicana, desea colocarse en casa particular, sea cumana o americana, tiene buenas referencias de las casas que ha trabajado y desea buena casa de moralidad. Telf. FO-2651

SE DESEA COLOCAR UNA COCINEra española, de mediana edad, para matrimonio solo o corta familia. Sabe de repostería y cumple con su obligación. Lleva muchos años en el país. Informes: Telf. M-5394.

SE DESEA COLOCAR UNA SEÑORA, de mediana edad, de cocinera, criada o manejadora. Tiene referencias y sale a los repartos, si pagan viajes. No se coloca menos de 15 pesos. Telf. A-8768.

SE DESEA COLOCAR UNA BUENA cocinera. También se coloca para criada de mano. Tiene buenas referencias. Telf. F-2275.

SE DESEA COLOCAR UNA BUENA cocinera, es de color, sabe toda clase de repostería. Tiene buenas referencias. Informan: F-3019.

SE DESEA COLOCAR UNA EXPERta cocinera. Cocina a la criolla y americana. Tiene excelentes referencias: FO-2555.

SE DESEA COLOCAR JOVEN DE color, de buena presencia, limpio, habla inglés, para cocinero, criado de mano, etc., sirve muy bien la mesa. Tiene referencias de las distintas casas donde trabajó: M-7730. Herbert.

SE DESEA COLOCAR UNA ESPAñola, para cocinar y limpiar para un matrimonio solo o corta familia. Tiene referencias y no duerme en la colocación. Telf. F-6055.

SE DESEA COLOCAR UNA MUCHAcha española, de cocinera, sabe hacer dulces. Tiene buenas referencias. Telf. M-4810.

SE DESEA COLOCAR UNA ESPAñola, para cocinar, y si es corta familia, para todo. Tiene referencias. Telf. F-6090.

SE DESEA COLOCAR UNA ESPAÑOla, para cocinar y ayudar a la limpieza. Informan: Telf. M-2183.

SE OFRECEN

119 COCINERAS Y COCINEROS

SE DESEA COLOCAR UNA ESPAÑOla, para cocinar o cocinar y limpiar. Sabe trabajar y es muy limpia. No duerme en la colocación. Informan: Telf. F-5112.

SE DESEA COLOCAR UNA SEÑORA española, de mediana edad, para cocinera. Tiene referencias y sabe cumplir con su obligación. Telf. F-6228.

SE DESEA COLOCAR UNA COCINEra española. Cocina a la criolla y a la española. Sabe hacer plaza y no le importa ayudar a todos los quehaceres. Tiene buenas referencias. En la misma, otra, para criada de mano o para cuartos. Tiene muy buenas referencias y sabe trabajar. Telf. F-3304.

SE DESEA COLOCAR BUEN COCIro y repostero, joven, chino, en casa particular. Sabe cocinar muy bien a la criolla, española y americana, pastelería y repostería. Es limpio y formal. Tiene referencias. Informes: M-4727.

SE DESEA COLOCAR UNA BUENA cocinera, tiene buenas referencias y pretende buen sueldo Informes: Herrera Quinta 110, esquina a 10, Vedado. Teléfono F-3019.

SE DESEA COLOCAR UNA JOVEN española, para criada de mano o de cuartos, o para cocinar y limpiar a corta familia. Sabe cocinar bien. Telf. A-9168.

SE OFRECE UN COCINERO Y REpostero, español, de mediana edad, sin pretensiones, para casa particular o del comercio. Tiene buenas referencias y va al campo. Informan: Telf. M-5678, Obrapía 81, bodega.

SE DESEA COLOCAR UNA JOVEN española, para cocinar y limpiar. Sabe mucho de repostería, es muy dispuesta y trabajadora. Tiene buenas referencias, las que ustedes deseen y duerme en su casa. Telf. U-6752.

SE DESEA COLOCAR UNA SEÑOra de color, de mediana edad. No le importa cocinar y limpiar y duerme en la colocación. Lo mismo para La Habana que para cualquier reparto. Informes: Lagunas número 60-C.

SE DESEA COLOCAR UNA MUCHAcha, para cocinar, entiende algo de repostería. Aspira un sueldo regular. Telf. F-5808.

SE COLOCAN UNA BUENA COCInera repostera, no le importa ir al campo. F-3164 sueldo de 15 pesos.

SE OFRECE UN BUEN COCINERO repostero chino joven cocina criolla, española y americana, tiene muchos años práctica en la cocina. Informan llamar por teléfono M-5034 con buenas referencias.

SE OFRECE COCINERA CON BUEnas referencias, hace repostería y ayuda a la limpieza. Duermo dentro o fuera, voy a repartos. Aguila 231. M-1149.

SE DESEA COLOCAR UNA COCINEra americana repostera, sabe platos americanos y criollos, tiene buenas referencias. Llame al teléfono F-6242 pregunte por la americana.

MAESTRO COCINERO REPOSTERO, cubano blanco, con referencias y sin pretensiones se ofrece a comercio en general, o casas particulares; 16 años de práctica, limpio y esmerado en mi servicio; conocedor alta cocina. Informes: teléf. M-4168, Pancho.

SE OFRECE BUEN COCINERO ESpañol, cocina criolla, española y francesa, helados repostería y pastelería limpio y económico en su trabajo, tiene referencias, es hombre solo, sale afuera. Rayo y Salud Telf. M-4503. Antonio.

SE DESEA COLOCAR UNA COCInera de color para cocinar para corta familia o un matrimonio, sueldo 15 pesos, en la misma una muchacha para limpiar por horas. Teléfono U-5339.

SE DESEA COLOCAR UN BUEN cocinero y repostero joven chino en casa particular, cocina criolla, española americana y francesa. Limpio y sabe cumplir con su obligación, es hombre solo. Informan M-4503.

COCINERO REPOSTERO JOVEN español sin pretensiones desea colocarse en casa particular, sabe hacer plaza, tiene buenas referencias. Informan Amistad 120 Telf. A-0515

COCINERO CHINO COCINA CRIOlla y española, repostero para particular. Vive en la calle Salud No. 5, altos, tiene referencias. Teléfono A-7602.

COCINERO ESPAÑOL REPOSTERO con referencias desea colocarse en casa particular comercio, salgo al interior, cocina española, criolla y americana. Teléfono A-9428.

SE DESEA COLOCAR ESPAÑOLA de cocinera, sabe de repostería, sabe hacer plaza, formal y cumplidora, tiene referencias Paula 36, M-5350.

UN COCINERO CHINO REPOSTERO sabe todas clases y especialidad en cocina criolla, española y americana; hace pan, cumple, siempre limpio, tiene referencias. Dragones 72, bajos, Laureano Eng, Telf. M-3856

124 LAVANDERAS-LAVANDEROS

SE DESEA COLOCAR UNA MUCHAcha española, de lavandera, para lavar la ropa en su casa. Tiene buenas referencias. Telfs. F-2626 y F-6347.

SE DESEA COLOCAR UNA JOVEN para lavar o planchar, en una clínica o en casa de familia. Tiene referencias. Telf. F-3164.

125 CHOFERES

DESEA COLOCARSE UN BUEN chauffeur, experto en toda clase de máquinas y mecánica, sin pretensiones, y con esmeradas referencias de buenas casas Teléfono M-1959.

SE OFRECE UN CHOFER DE COlor. Tiene referencias. Informes: M-9009.

SE DESEA COLOCAR UN CHOFER español, con garantía de la última casa que trabajó. Sabe cumplir con su obligación y maneja cualquier clase de máquina. Para informes: Telf. F-3517.

DESEA COLOCARSE UN CHOFFER mecánico cubana y de 25 años, en casa particular o en el comercio. Tiene referencias Teléfono FO-2710 de 6 a 12 y de 2 a 4.

SE DESEA COLOCAR UN CHAUFfeur español con 16 años de práctica, siempre particular, tiene rocemendaciones. M-4744.

SE OFRECE UN CHOFER MECAnico, conocedor de máquinas europeas y americanas que ha manejado. Tiene buenas referencias de donde ha trabajado. Informan: Teléfono U-5008.

DESEA COLOCARSE CHAUFFEUR del campo, de color, conoce algo mecánica. Llame Conrado, teloéfono U-9755.

131 OFERTAS VARIAS

DESEA COLOCARSE UNA SEÑORA para cuidar enfermas, prefiere de noche o en Consultorio médico. Telf. A-8605.

SE DESEA COLOCAR UN MUCHAcho cubano, para fregador de platos o trabajo análogo, formal y sin pretensiones. Tiene referencias. Informes: F-6347 y F-2626.

MATRIMONIO DEL INTERIOR blanco, joven, se ofrece para criados, sirven a la rusa, surze, lava y plancha ropa fina o cocinera repostera y experto jardinero, buens referencias pocas pretensiones. Telf. M-5928.

SE DESEA COLOCAR UN ESPAñol de limpieza, portero, sereno, elevador y cuidar entiende de jardín, tiene quien lo recomiende F-5887.

SECRETARIO JOVEN, CON MUcha experiencia, hablando inglés, francés y español, desea posición, en empresa o privado. Apartado 1171.

M.E.C.D. 2016

FEBRERO 17 DE 1937 DIARIO DE LA MARINA EJEMPLAR: 5 CENTAVOS

LIBRO BLANCO INGLES SOBRE EL GASTO DE 7,500 MILLONES EN ARMAMENTOS

UNA FRASE DE GAMBETTA

LAS Cámaras francesas han votado, recientemente, créditos considerables, enormes, para cubrir los gastos que se originarán con motivo del plan de reforzamiento de la Defensa Nacional; plan acordado por el actual Gabinete, que es, acaso, el Gabinete más radical que ha habido en esta Tercer República. Un periódico extranjero, comentando este inmenso presupuesto que, con fines militares, se ha dado el patriotismo francés, recuerda que León Gambetta—el más insigne, el más formidable «orador político» que ha tenido la actual República francesa—hubo de exclamar, en cierta ocasión crítica en que se halló la gran nación latina: «El Ejército es la suprema esperanza y el supremo pensamiento de la patria». Cuando el excelso orador emitió ese pensamiento, se irritaron determinados elementos de la política contra el tribuno, tachándolo de «militarista»; de preconizador de «la fuerza militar»; de alentar tendencias favorables a la militarización de la República». Censuras y hasta denuestos se profirieron contra el poderoso orador. El ataque procedía de algunos elementos de **«las izquierdas». No** de las grandes masas de la población, en las que era extraordinaria la popularidad de Gambetta. En lo que éste —patriota antes que todo, veía **«la seguridad del país»**—veían un peligro los aludidos elementos para lo que llamaban, enfáticamente, **«la civilidad».** Ante Gambetta, ante sus previsiones de estadista, se levantaban dos peligros. Uno el exterior, la posibilidad de una guerra extranjera. Otro, el interior, la contingencia de una convulsión doméstica, debida a los elementos disolventes que existen en toda sociedad civilizada. Gambetta, que sabía mucha Historia, recordaría que en la primera mitad del pasado siglo Diez y nueve había dicho el gran historiador **Lord Macaulay, «que no se hallaban** fuera de la civilización contemporánea, sino dentro, en sus senos profundos, los elementos que querían destruírla». El pueblo francés, con seguro instinto, siguió, en aquella época, a su inmenso «orador-patriota», y **no escatimó** recursos para la organización eficiente de la Defensa Nacional. Transcurrieron muchos años, hasta que en el año de 1914 estalló la guerra mundial. De no haber estado apercibida Francia para su defensa; de no haberse encontrado en condiciones militares para contener la invasión de que fué objeto, hubiera caído París y la nación se hubiera visto dominada en poco tiempo. Ahora, en estos nuestros días, nuevos peligros se ciernen sobre Francia, y una vez más se apercibe para la Defensa Nacional, acordando reforzarla, y para ello ha votado, imponiéndose los mayores sacrificios, los exorbitantes créditos de que esa Defensa ha menester para preservar al país de la invasión y del desmembramiento posibles.

*

Como todas las naciones del mundo se han aprovechado de la lección de la gran guerra de 1914 a 1918, todas hacen suyo el aforismo de Gambetta. Para todas ellas «el Ejército es la suprema esperanza y el supremo pensamiento». He ahí a la Rusia soviética ufanándose de poseer un ejército de millones de soldados bien armados, bien adiestrados. He ahí a la Alemania, rompiendo, a su guisa, **unilateralmente,** el Tratado de Versalles, y osa hacer esto apoyándose en su nuevo ejército. He ahí a Italia, imponiéndose en el Mediterráneo, posesionándose del gran imperio africano de Abisinia, obra **ingente** que no le hubiera sido posible realizar de no haberse dado previamente un ejército que ahora figura entre los primeros del mundo. He ahí a Inglaterra y a los Estados Unidos dedicando «cantidades astronómicas» —como ahora se dice—a sus respectivos **re-armamentos** militares, navales y aéreos. He ahí al Japón extendiéndose por todo el Asia; imponiéndose en ese continente; he ahí al Japón—imperio insular—prevaleciendo, sin contraste, en dicho continente, compitiendo con Rusia, dueña de la Siberia; compitiendo con Inglaterra, dueña del Indostán; compitiendo con Francia, dueña de la Indo China; obra gigantesca que hubiera sido irrealizable sin ese estupendo ejército japonés, vencedor de China y vencedor de Rusia. Ya no hay nadie en el mundo; ya no hay ningún verdadero hombre de Estado, que desconozca la visión profunda que tuvo el gran «orador-patriota» francés cuando dijo que el Ejército era la suprema esperanza y el supremo pensamiento. Ante el doble peligro que significan «el peligro **exterior** de una guerra», y «el peligro **interior** de una convulsión; ante el enemigo **«exógeno»,** que amenaza la integridad del territorio, y ante el enemigo **«endógeno»,** que amenaza a la sociedad, es forzoso organizar, eficientemente, los institutos encargados del augusto ministerio de la Defensa Nacional.

*

En Inglaterra se ha dicho que si sobreviniese otra guerra mundial, volvería a implantarse el servicio militar obligatorio. En los Estados Unidos la instrucción militar se da en la generalidad de los colegios. Y en todos los países se ha establecido el control del Gobierno sobre todas las fábricas de armas y pertrechos de guerra. Lo que se presencia, ahora, en el mundo de civilización occidental, es lo que el famoso estratega alemán **«Von der Goltz»** llamaba «el régimen de la Nación Armada». Es la militarización de todos los países **No** es que la civilización evolucione hacia el militarismo. Es que la lucha por la existencia, el **«struggle for life»,** lo mismo existe entre los hombres en particular que entre las clases sociales, que entre las naciones. La vida es lucha, y en toda lucha la ventaja está del lado del más fuerte, y el más fuerte es el mejor preparado. El ideal sería que no hubiera lucha. No la habría, ha dicho el **Abate de Saint Pierre,** si los hombres no tuviesen necesidad de comer. No la habría, ha dicho algún sociólogo, si las clases sociales no tuvieran necesidad de defender lo que es suyo; lo que poseen. No la habría si las naciones pobres no tuvieran necesidad de hacerse ricas, en territorios, o en otra clase de riquezas. «El sentido económico» se advierte, **manifiesto o latente,** en todos los movimientos sociales e internacionales. Para evitar que esos movimientos destruyan o debiliten la entidad nacional o la entidad social, es forzoso dar a la Defensa de los pueblos la mayor eficiencia.

Gastón MORA.

SU SANTIDAD EL PAPA DIO ALGUNOS PASOS AYER HASTA SU CAPILLA PRIVADA

CIUDAD VATICANA, febrero 16. (AP.) — El Papa Pío caminó hoy, dando media docena de pasos inciertos desde su cama a la capilla privada, pero el doctor Milani, médico de cabecera ha aconsejado al Sumo Pontífice que no sea demasiado optimista y que evite cualquier esfuerzo.

El doctor Milani declaró después que no cree que el Papa pueda volver a hacer uso normal de sus extremidades inferiores

GENERALES Y PREEMINENTES POLITICOS ITALIANOS HAN SIDO BENEFICIADOS POR LA AMNISTIA DADA POR EL DUCE

Varios delitos están excluídos de perdón alguno

Entre los favorecidos se cree que figura César Rossi, del Gran Consejo fascista

ROMA, febrero 16. (AP).—Los individuos que han tratado de asesinar al Primer Ministro Benito Mussolini, gozan esta noche de los beneficios de la amnistía que ha concedido el Príncipe de Nápoles, hijo del Príncipe heredero.

Aunque la ley niega clemencia a los reos cuyos crímenes Italia considera que no pueden ser tolerados nunca —traficantes en nárcoticos, espías, agiotistas y provocadores de abortos— ha reducido las penas para un grupo de individuos que han tratado de atentar contra el régimen y el Duce.

El más conocido de estos es probablemente Cesare Rossi, que había colaborado con el Duce en el fascismo, había pertenecido al Gran Consejo Fascista y estuvo algún tiempo al frente del bureau de la prensa Italiana.

Hace un decenio Rossi, que se hallaba desterrado en Francia, penetró en este país y fué arrestado y condenado a treinta años de prisión por supuestas actividades contra el Gobierno.

La nueva ley, dada con motivo del nacimiento de Vittorio Emanuele, Príncipe de Nápoles, reduce en cuatro años la prisión de Rossi.

Otros beneficiados se dice que son el general Luigi Capello y el general Tito Zaniboni, uno de los más conocidos héroes de la guerra mundial y ex diputado socialista. Ambos conspiraron para dar muerte al Duce y fueron arrestados el día en que iban a asesinarle, siendo condenados a treinta años de prisión. En la misma categoría se encuentra Gino Lucetti, que arrojó una bomba contra el automóvil del Primer Ministro el 11 de septiembre de 1936 y fué condenado a treinta años.

La promulgación de la ley de amnistía exceptúa específicamente de sus beneficios a un grupo de presos conocidos como «confinati di polizia» o presos políticos que nominalmente se hallan bajo la custodia policíaca. Estos presos han sido confinados en la prisión sin la formalidad de un proceso.

Probablemente el más prominente de los «confinati» es Leandro Arpinati, ex subsecretario del Interior y jefe fascista de Bolonia. Arpinati fué encarcelado en 1934, después de haber luchado con el teniente general Achille Starage, secretario del partido fascista.

Amnistía amplia en Italia

ROMA, febrero 16. (Por John Whitaker).—La amnistía concedida con ocasión del nacimiento la pasada semana del Príncipe de Nápoles, hijo del Príncipe heredero Humberto y de su esposa la Princesa María José, beneficiará a muchos miles de presos comunes, pero favorecerá a escaso número de presos políticos. Dicha amnistía es aplicable sólo a aquéllos sentenciados de acuerdo con el Código Penal, mientras que la mayoría de los presos políticos fueron juzgados por los tribunales especiales que los sentenciaron «al cofino». Durante dos días los periódicos han alabado extraordinariamente la generosidad del régimen fascista y «gran corazón del Premier Benito Mussolini». En consecuencia hay cierta sorpresa, porque no todos los sentenciados «al confino», gozan del perdón concedido a los otros presos por delitos comunes. Se tienen esperanzas de que un decreto posterior extienda la amnistía a los presos políticos y en carcelados en las Islas Lipari, o confinados en sus respectivos domicilios. Los prisioneros políticos sentenciados de acuerdo con el Código Penal generalmente reciben sentencias demasiado largas para que la actual amnistía les sirva de beneficio alguno.

Hay razones para creer que esta fe en la amnistía política depositada por gran número de italianos no será en vano. En la amnistía concedida en mil novecientos treinta y dos, celebrando el décimo aniversario del establecimiento del fascismo en Italia, se concedió el perdón a los presos condenados al «confino» mediante un decreto especial dado con posteridad pero el Buró oficial de Prensa, dijo esta noche que «por ahora no se dictará decreto especial posterior. Virginio Gayda en un artículo en «Giornale D-Italia», calificó a los condenados al «confino» como una «clase de ciudadanos perdidos por completo e incapaces de rectitud moral». Gayda recalcó también la importancia y excepciones de la amnistía las que eximen de clemencia a los que laboraron contra la patria; espías, especuladores en moneda, negociantes que trataron de encarecer el costo de la vida y culpables en el tráfico de drogas heroicas.

UNA CALLE CONVERTIDA EN RIO

Escena típica de las dificultades—algunas cómicas, como ésta; la mayor parte trágicas—que tuvieron las miles de víctimas de la reciente inundación en los Estados Unidos. Lo que parece río en la foto, es en realidad una calle de la ciudad de Louisville, donde se les dió albergue y alimento a 200.000 refugiados

Quezón pide mejor trato para su país a Estados Unidos

Desea puertas abiertas para el azúcar, aceite de coco y otros productos

WASHINGTON, febrero 16. (AP.) Manuel Luis Quezón, presidente de Filipinas, llegará la próxima semana con el objeto de hacer gestiones encaminadas a que los Estados Unidos mantengan abiertas sus puertas a los productos de Filipinas.

La ley de independencia de Filipinas dispone que las puertas arancelarias americanas se cierren al azúcar, aceite de coco y otros productos de las Filipinas cuando estas islas sean independientes en 1946.

Se espera que Quezón trate también de otros asuntos insulares y del Lejano Oriente con el presidente Roosevelt y altos funcionarios del Gobierno.

Quezon confía en que las imperfecciones y desigualdades que existen en la Ley de independencia serán corregidas.

Acompanado de su asesor militar, el Mayor General Douglas MacArtur, Jefe de Estado Mayor del Ejército, y un séquito de otras veintitrés personas Quezón llegó a Los Angeles, procedente de Manila, el 14 de febrero, y se dirigió a Nueva York antes de venir a esta capital.

Oficialmente ha sido llamado nada más que para discutir la agenda para una conferencia general económica que se celebrará más tarde, la cual recomendará al Congreso posibles cambios en la ley de independencia y en el Convenio comercial recíproco.

Sin embargo, los funcionarios americanos están preparados para participar en un cambio de impresiones acerca de la política futura de los Estados Unidos en el Oriente.

REANUDAN SUS ATAQUES LOS ARABES CONTRA LOS JUDIOS EN PALESTINA

JERUSALEN, febrero 16. (Havas.) Dos colonias judías fueron atacadas hoy por los árabes; la policía armada recorre las calles de noche, vigilando principalmente el camino de Jaffa.

Informe de Roosevelt al Congreso para asegurar la propiedad de las fincas de pequeños terratenientes

Varios Senadores norteamericanos están haciendo uso del radio ya en favor, ya en contra, del proyecto del Jefe del Estado encaminado a la reforma del Tribunal Supremo

WASHINGTON, febrero 16. (AP).—El Presidente Roosevelt ha pedido hoy al Congreso que salve el «sueño americano» de la propiedad de las fincas por los pequeños terratenientes.

Manifestando que es cada día mayor la dificultad con que tropiezan los jóvenes enérgicos para ascender la escalera tradicional desde servidores a propietarios independientes, propone que el Congreso facilite millones de dólares para ayudarles.

«La acción por los estados solos e independientemente no puede curar el mal», dice el Presidente en su informe.

«Un programa nacional bajo la dirección federal y con la ayuda de los estados, condados, comunidades e individuos, es la única solución. La mayoría de los americanos cree que nuestra forma de gobierno no prohibe que se acuda a auxiliar a los que necesitan ayuda.»

El Presidente, haciendo suyo el informe de un comité designado para esa cuestión, propone:

Primero: Que el Gobierno compre buenas fincas para venderlas a plazos liberales a personas escogidas.

Segundo: La compra por el Gobierno federal y por los estados, de cerca de 100.000.000 de acres de tierra pobre, y ayuden a las familias a otras tierras mejores.

Tercero: «Modestos préstamos» para impedir que los propietarios de pequeñas fincas se vean obligados a venderlas y para ayudar a los obreros y arrendatarios a mejorar su standard de vida.

Cuarto: Un impuesto federal que se incaute de gran parte de los beneficios en las ventas de las tierras que se hagan, deitro de los primeros tres años de compradas.

Quinto: Leyes que mejoren el sistema general de arrendamientos y provean compensación a los arrendatarios por las mejoras que realicen en las tierras

Sexto: Construcción de «lugares decentes para que vivan» los obreros del campo trashumantes.

Séptimo: Creación de una administración de seguridad agraria para que dirija el programa federal.

El presidente Jones, de la Comisión de Agricultura de la Cámara, declaró que el mensaje del Presidente, es bueno. Cree, sin embargo, que las recomendaciones del Comité deben ser ampliadas.

Tres senadores hicieron uso del radio acerca del proyecto del Presidente de reformar el Tribunal Supremo

WASHINGTON, febrero 16. (AP.).—Tres senadores democráticos hicieron uso del radio esta noche, con el fin de conquistar el apoyo público para sus respectivos criterios, acerca de las proposiciones de Roosevelt, de reformar el Tribunal Supremo.

Al mismo tiempo el senador George, de Georgia, anunció su oposición al proyecto, aumentando el número de senadores que se han pronunciado contra la proposición, a treinta. Los que han manifestado su aprobación de las medidas del Presidente, suman ahora 29.

El comandante George L. Berry, presidente de la Liga no partidarista, que se formó para apoyar a Roosevelt en la pasada campaña, dijo a los repórters que la Liga haría uso de toda su influencia en pro del proyecto. Celebrará una convención nacional en Wasington pronto, una serie de mítines seccionales y otros actos.

Los oradores de esta noche fueron el senador McAdoo, quien abogó por el programa del Presidente, por acelerar los trabajos de los tribunales y declaró que deben desecharse por indignos los cargos que se hacen en el sentido de que Roosevelt trata de formar un Supremo sumiso a las leyes del New Deal.

El senador Van Nuys, que se opone al programa de Roosevelt, dijo que si se considera conveniente reajustar el sistema de justicia, debe permitirse al pueblo que emita su opinión.

El senador Thomas aplaudió los proyectos de Roosevelt.

La subcomisión de Justcia del Senado, con el voto en contra de Borah, aprobó hoy el proyecto de Ley, que autoriza a los magistrados del Supremo para retirarse a los setenta años de edad con el sueldo que disfrutan actualmente.

Hitler ha devuelto a la Iglesia evangélica el derecho de escoger su sínodo y regirse con libertad

Los veteranos de la Gran Guerra desean la más efectiva cooperación entre las diversas naciones y que se destierre del mundo la idea tan arraigada de la necesidad de la guerra

BERLIN, febrero 16. —(AP).—El Reichsfuehrer Hitler ha puesto nuevamente los asuntos de la Iglesia evangélica en manos del electorado protestante, después de asegurar que el Comité designado por el Reich no ha logrado unir a la Iglesia evangélica, Hitler ordena que esta escoja su propio sínodo para que dirija sus actividades.

El decreto, dictado por el Fuehrer en su residencia de Berchtesgaden, cerca de Munich, declara:

«La Iglesia en lo sucesivo redactará su propia constitución y se regirá con completa libertad y de acuerdo con los deseos de los miembros de la misma.

«Faculto al ministro para los asuntos de la Iglesia al objeto de que prepare la elección de un Sínodo general y adopte las medidas necesarias.

Los protestantes se han venido negando a aceptar un plan del ministro para la designación de un solo funcionario que ocupase el lugar del Consejo de la Iglesia, que dimitió el sábado.

Los veteranos de la Guerra Mundial desean que se destierre la creencia de que la guerra es necesaria

BERLIN, febrero 15.—(AP).—Una delegación de los Estados Unidos recomendó hoy a la Comisión internacional de combatientes que «destruya la equivocada idea» de que la guerra es necesaria.

La Comisión, organizada en Roma hace tres meses para poner en contacto a los que fueron enemigos en la Guerra Mundial, dijo que los veteranos de todos los países «tienen una sagrada misión que cumplir».

J. L. McCan, perteneciente a la delegación, leyó una nota en la que declara que «la delegación americana se da cuenta de los graves problemas conque tropieza el mundo en materia de relaciones internacionales», agregando que dichos problemas no son insuperables».

«Debemos estimular todo esfuerzo para hacer más efectiva la cooperación internacional, pero sobre todo, debemos combatir la idea equivocada de que la aplicación de la fuerza —la guerra—, es necesaria para la solución de estos problemas».

El Genera Hermann Geoering, Ministro de Aire Nazi, aseguró que los hombres que han estado en el frente han conocido «el horrible infierno de la guerra mecanizada» y no la desean.

La Paz basada en «el honor y la igualdad de derechos» está al alcance de todos, dijo, si es que la generación de los veteranos de la guerra puede dejarse oír»

UN DESTRUCTOR INGLES SUFRIO GRAVES AVERIAS AL CHOCAR CON OTROS 2

MALTA, febrero 16. (AP).—Tres destróyers británicos, que resultaron averiados en una colisión en el Mediterráneo, llegaron hoy a este puerto.

Uno de ellos, el «Worcester» entró muy escorado y con importantes averías en la proa. Los daños que recibieron los otros dos —el «Active» y el «Antilope»— no son muy importantes.

Los tres barcos pertenecen a la tercera flotilla de destróyers que realiza maniobras en el Mediterráneo.

EDEN PARTE PARA GINEBRA

Acompañado de su hijo Simon (izquierda), el Ministro de Relaciones de Inglaterra, Anthony Eden, toma el tren en la Estación de Victoria, en Londres, con rumbo a Ginebra, donde asistirá a las sesiones de la Asamblea de la Liga de las Naciones.

En el próximo año financiero, la Gran Bretaña pondrá la quilla de doce barcos más para su escuadra

Aunque la fuerza aérea inglesa consta actualmente de cincuenta mil hombres, Inglaterra es vulnerable a un ataque por el aire, a causa del progreso de la aviación

LONDRES, febrero 16. (Havas).—Se consigna en el Libro Blanco que la Gran Bretaña pondrá en cala, durante el próximo año financiero, tres acorazados, siete cruceros y dos buques porta-aviones; además, se creará un nuevo batallón de tanques, se aumentarán los efectivos de las fuerzas aéreas y los aeródromos y se organizarán centros de preparación de aviadores.

Inglaterra publica un Libro Blanco

LONDRES, febrero 16. (AP.).—Un libro blanco del Gobierno hace subir el costo del programa del rearme británico durante los cinco años próximos, en 7.500 millones anunciando que el Gobierno ha ordenado la construcción de tres nuevos buques capitales y siete cruceros durante el año fiscal que comienza el primero de abril.

Sería imprudente en menos de mil quinientos millones de libras esterlinas.

La expansión de las tres armas del servicio armado de la Gran Bretaña se reseña en el Libro blanco, que pone de manifiesto la necesidad de mejorar las fuerzas aéreas.

Aunque dice que la fuerza aérea inglesa se ha elevado de 31.000 a 50 mil hombres entre 1934 y 1936, se esperan nuevos aumentos.

«Los progresos de los aeroplanos modernos —dice— han hecho que este país sea vulnerable a los ataques por el aire.»

El Libro blanco también trata de las medidas que se están tomando, con el fin de mejorar la potencia militar de la Gran Bretaña, mediante el aumento de las reservas de municiones y almacenes para una posible emergencia. El Gobierno, dice, está construyendo nuevas fábricas para la manufactura de bombas y proyectiles y, en algunos casos, está trasladando las fábricas de municiones existentes a lugares más seguros.

Otras medidas que anuncia son la creación de dos nuevas divisiones de infantería, de dos nuevos batallones de tanques y de un gran aumento del personal naval.

Desde que la Gran Bretaña se ha embarcado en su programa de rearme, dice el Libro blanco, «las condiciones no puede decirse que hayan mejorado y, por lo tanto, no habría manera de justificar que el Gobierno de Su Majestad redujera o demorase el programa.

«Es su más firme creencia que, en la forma aquí presentada, su contribución es indispensable a la paz y el pueblo de este país está en la obligación de hacer.

«No obstante deplorar la necesidad de este inmenso gasto en armamentos y otras medidas defensivas, el Gobierno de Su Maestad está convencido de que debe acometerlas.

«Se ha visto obligado a ello, en parte por el largo intervalo durante el cual se han hecho relativamente pequeñas demandas al Tesoro nacional para las fuerzas defensivas.»

FUERTES VIENTOS CAUSAN DAÑOS A LA PROPIEDAD EN LA CAROLINA DEL NORTE

WILMINGTON, North Carolina, febrero 16. (AP.)—Vientos de menos intensidad que galernas azotaron hoy la costa de Carolina, y a lo largo de la costa desde Cabo Hateras a St. Augustine, Florida, se despacharon avisos para que las pequeñas embarcaciones tomaran precauciones.

El Bureau meteorológico anuncia una perturbación que a la 1:30 de la tarde estaba sobre los Cabos de Virginia.

El viento, que en algunos momentos llegó a tener una velocidad de 30 millas, no causó daños.

La Western Union Telegraph Company, informó que varias de sus líneas fueron derribadas en las cercanías de Charleston, South Carolina, Savannah, Georgia y Jacksonville, Florida.

Nieve, heladas y lluvia dejaron sentir sus efectos en la extremidad noroeste del Estado y el mercurio descendió a 18 grados sobre cero Fahrenheit en el Condado de Watauga.

Los problemas del Paraguay siguen aún sin resolver

Al cumplirse el primer año del régimen de Franco la situación sigue igual

BUENOS AIRES, febrero 15. (AP).—El coronel Rafael Franco, que proclamó un «estado totalitario» en Paraguay después de dos días de revolución hace un año, se acerca al primer aniversario de su régimen sin haber resuelto los primeros problemas.

Héroe de la guerra del Chaco entre Bolivia y Paraguay, el coronel Franco dedicará un canto a la paz en el mensaje que dirigirá mañana al país desde la Asunción, mañana.

Franco ha calificado su gobierno de «democracia natural de los obreros y campesinos».

Después de un año en cargo, los problemas siguen siendo los mismos que existían en tiempos de su predecesor el doctor Eusebio Ayala, ahora entre los paraguayos desterrados que viven en Buenos Aires.

Paraguay ve su moneda depreciada, los aperos de labranza que utilizan los campesinos siguen siendo primitivos, y la exportación de productos agrícolas del Paraguay es pequeña.

Franco intentó estimular las exportaciones fomentando la siembra del algodón. Expropió tierras de los grandes terratenientes a cambio de bonos del gobierno y las distribuyó entre los campesinos. La producción del algodón aumentó pero no lo suficiente para alterar materialmente la situación financiera del Paraguay.

Franco también trazó los preliminares de un servicio sanitario móvil, continuó el programa de anteriores gobiernos de distribuir arados y ha intentado reducir el analfabetismo.

Paraguay continúa teniendo en su poder el territorio que ganó al final de la guerra del Chaco, durante la ofensiva en que hizo su reputación el general Franco. Ahora su política es favorecer el arreglo de la disputa territorial.

Bajo el régimen de Franco las actividades políticas independientes han sido prohibidas, y no existe señal alguna de que se permitirá la libre expresión del pensamiento.

Los paraguayos desterrados en Buenos Aires, predicen que es cuestión tiempo la revolución que ha de deponer a Franco. Ha sofocado ya varios complots sin perder, según parece, fuerza alguna.

PROHIBICION A LOS EMPLEADOS

BERNA, febrero 16 (AP).—El gobierno ha prohibido a las organizaciones de obreros y empleados del estado el unirse a los sindicatos y organizaciones comunistas.

Goering visitará al Presidente de Polonia, Moscicki

No se conocen aún a ciencia cierta los motivos de esta visita ni sus resultados

VARSOVIA, febrero 16.— (The N. Y. Herald Tribune).—El General Goering llegará aquí mañana en tránsito para los bosques de Bielowieza, donde será huésped del Presidente de Polonia, Moscicki, durante una cacería de varios días.

Al igual que en las visitas anteriores de Goering a Polonia, entre los invitados a la cacería figuran altos funcionarios y miembros del Estado Mayor de Polonia. Se creyó que también figurasía entre los cazadores varios diplomáticos extranjeros, pero a última hora se ha decidido celebrar dentro de unos días otras partida de caza a la cual asistirán los diplomáticos extranjeros.

Goering permanecerá durante un día o dos en Varsovia y se cree que mañana conferenciará con el Mariscal Smigly Ridz, líder político-militar de Polonia. Goering será también recibido por el Presidente Moscicki, pero no tendrá oportunidad de visitar al Coronel Joseph Beck, Ministro polaco de Relaciones, quien está de vacaciones en Monte Carlo con Anthony Eden, Ministro de Relaciones inglés.

Aunque no se sabe que repercusiones políticas tendrán estas conferencias una indicación de la probable naturaleza de las mismas la da la violenta campaña que la prensa semi oficial de Polonia inició hace tres semanas contra Checoslovaquia, apenas se anunció la visita de Goering aquí.

El pretexto para esta campaña es un libro escrito por Juan Sebas, Ministro checo en Rumania, titulado «Rusia y la Pequeña Entente en la Política Mundial».

Se le ha hecho ver a la opinión pública polaca que Sebas en su libro refleja el deseo del gobierno checo de formar una frontera común entre Checoslovaquia y la Unión Soviética, a expensas de Polonia, para que el ejército ruso pueda con facilidad correr a la ayuda de Checoslovaquia en caso de una agresión alemana.

Mercado de Valores

Bolsa de Berlín.

BERLIN, febrero 16.—El tono de la Bolsa hoy fué irregular en casi todos los grupos, aunque la tendencia más firme se desarrolló hacia fin de la sesión. El número de operaciones fué muy limitado. Minas y aceros declinaron fraccionalmente.

Lignots, estables; maquinarias, irregulares e inactivas. Los motores Daimlers estuvieron en demanda, ganando un punto. El grupo químico mostró actividad, ganando el Faber Insdustrie un punto. La sesión se cerró apática.

Fuertes operaciones en la Bolsa de Londres.

LONDRES, febrero 16.—El evento estelar en la sesión de la Bolsa hoy fué un fuerte número de operaciones realizadas en acciones de cobre, después de haberse publicado las noticias favorables sobre el precio y la existencia mundial de este metal. Otros grupos también demostraron fuerza, pero las ganancias fueron pequeñas. Las compras en el continente hicieron subir la «Brazilian Tractions» a 27.

Floja la Bolsa de París.

PARIS, febrero 16.—Poco interés reinó en la Bolsa hoy, continuando una tendencia irregular. En algunos valores, sin embargo, se anotaron ganancias considerables. Continuaron circulando rumores sobre la política financiera y monetaria del Gobierno, pero éstos, al parecer, no ejercieron influencia sobre el mercado y de igual modo la tendencia bajista de Wall Street. Las emisiones del Gobierno reconquistaron gran parte de las pérdidas sufridas ayer. Las eléctricas estuvieron irregulares, pero los metales demostraron firmeza desde el principio. Los carbones declinaron e igualmente los productos químicos para entre valores internacionales. Río Tinto fué centro de interés, subiendo 130 puntos.

Bolsa de Nueva York

NUEVA YORK, febrero 17.—La Bolsa continuó hoy con el mismo cansancio que ayer. Las oscilaciones en los precios fueron insignificantes siendo irregular la tendencia más definida del mercado.

Quietos los valores con excepción de los del cobre, que disfrutaron de movimiento alcista, sin que esto tuviera efecto sobre los demás grupos. Los valores en general, perdieron un promedio de cinco centésimas.

ACTUALIDAD INTERNACIONAL

La Cámara de Representantes de los Estados Unidos ha aprobado el proyecto de ley recomendado por el Presidente Roosevelt, por el cual podrá renovarse el Tribunal Supremo, mediante el retiro de los magistrados al alcanzar los 70 años de edad, con paga completa; se aduce por los que se oponen al proyecto que éste abre las puertas a la dictadura, cuando en verdad es anormal el que en una democracia representativa haya un organismo jerárquico, cuya composición no es producto de una elección popular, constituído en Colegio interpretador de la Constitución del Estado y con atribuciones de super-corporación política. Como árbitro inapelable, el Tribunal Supremo de los Estados Unidos se encuentra teóricamente fuera de los partidos políticos, por encima de las luchas partidaristas y en calidad casi de soberano de sanción pragmática. La falta de verdad de esto se encuentra evidentemente demostrada en el hecho de que el Tribunal Supremo se colocara en una posición política indiscutible frente al Presidente Roosevelt; en un caso, el de la revocación de la cláusula oro, de carácter confiscatorio, el Tribunal Supremo hizo una excepción, no se mantuvo en el mismo tono farisea, porque acaso así convenía a determinados intereses. Es innegable, además, que Charles Evans Hughes es un político republicano, que se ha distinguido como tal, y que en su puesto, no puede hacer otra cosa sino ser consecuente con los ideales y los principios que ha defendido durante toda su vida.

Ha llegado el general Goering a Varsovia; a la vez, ha sido invitado el presidente del Senado de Danzig, Greiser, a una cacería, según se declara oficialmente. La coincidencia de que las dos personalidades representativas de los regímenes interesados en la cuestión de la Ciudad Libre hayan sido invitadas a la capital polaca tiene que llamar la atención de todos, máxime cuando hace poco se consideraba que Alemania tomaría otra actitud respecto del puerto balta y Polonia, Es probable que Varsovia haya ampliado el margen de acción del Tercer Reich en la Ciudad Libre, aunque reservándose sus derechos. Polonia, por otra parte considerará una y otra vez siempre que el problema de Danzig está ligado íntimamente con la cuestión de Pomorzé.

Se ha fijado, por fin, el próximo sábado como fecha en que todas las potencias interesadas en el problema español promulgarán leyes prohibiendo la salida de voluntarios hacia España; es una válvula de escape la tal prohibición, salvando antes que nada la cuestión de prestigio. Es muy significativo que todos quieran reivindicar para sí la paternidad del proyecto que ahora ha sido aprobado.

Está combatiéndose duramente en las estribaciones de las últimas crestas que cierran la entrada en la llanura de Arganda, abierta al sur de Madrid, como un abanico; ya las tropas nacionalistas no se encuentran en un terreno como el de la Casa de Campo, «tank-proof», sino en un campo raso en donde los mecanismos pueden actuar como obraba la caballería en las guerras clásicas; los árboles de la Casa de Campo, los terraplenes del Manzanares en la parte sur de Madrid, fueron los que contuvieron la embestida contra Madrid en los primeros días de noviembre pasado; ahora, en el terreno llano, la caballería y los tanques pueden participar en el drama y las tropas actuar en la formación llamada «grupo de combate», que parece la que va a ser regular en las guerras futuras. La acción, si tenemos en cuenta principalmente los mensajes de Talavera, se ha desarrollado entre San Martín de la Vega, tomada ayer por Varela, y Arganda.

En el frente de operaciones de Madrid, la guerra se ha ido desarrollando en segmentos de cuenca hidrográfica: (1) Alberche, (2) Guadarrama, (3) Manzanares y (4) Tajuña, con el Tajo, hasta cierto momento de las operaciones, como eje del avance general. Ahora, si las tropas de Franco lograsen penetrar en los valles del Tajuña y el Henares, operando con dos columnas, como accidente este episodio de la gran batalla de Madrid, las cosas se colocarían en tal situación que sería posible pensar ya en el enlace de Medinaceli y la capital, con un movimiento de volteo sobre los pasos de Somosierra. El plan, en tales condiciones, aunque muy largo y sin tener en cuenta imponderables actuales, no parece, sin embargo, audaz; dependerá en gran parte de las tropas de que dispongan los combatientes.—J. L. M.

Los partidos japoneses de oposición combatieron ayer ante la Dieta los planes políticos del nuevo Gabinete

«No podemos reconocer el Gabinete de Hayashi—dijo el Jefe del Minseito—como una administración fuerte, capaz de hallar solución a los problemas y de conseguir un apoyo uniforme»

TOKIO, febrero 166.—(AP).— La oposición de los dos principales partidos políticos puso en peligro al gabinete del primer ministro Senjuro Hayashi.

Los representantes de los partidos Minseito y Seiyukai, que juntos tienen una mayoría en el Parlamento, censuraron por «abstracta» la política del gobierno, quien prometió continuar la preparación militar sin agresión hacia las demás naciones.

Los miembros de la Dieta, reunidos por vez primera desde el 21 de enero, cuando se produjo la crisis que provocó la caída del gobierno de Koki Hirota, escucharon el discurso de Matajiro Koisumi, jefe del Minseito, quien declaró entre otras cosas:

«No podemos reconocer el gabinete de Hayashi como una administración fuerte capaz de resolver los problemas políticos y de disfrutar de un apoyo unido».

Pidió que el gobierno en otra ocasión haga declaraciones acerca de su criterio sobre la libertad de expresión.

Etsujiro Uyehara, jefe del Seiyukai, reproduciendo manifestaciones hechas por Hayasri en una reciente interviú en la que dijo que el Emperador Hirohito es «responsable por la administración», aseguró que el gobierno no debe mezclar al trono en la política por cuanto la Constitución especifica que el Emperador es sagrado e inviolable.

«El gobierno Hayashi debe asumir toda la responsabilidad de sus actos y de su política», dijo.

Toyotaro Yuki, Ministro de Hacienda, dijo a la Cámara que es «absolutamente necesario atender a la defensa nacional en vista de la situación tanto en el interior como en el extranjero, pero que la atención a la defensa nacional y el libre juego de las actividades económicas nacionales son como las dos ruedas de un carro».

«Debemos prepararnos para aumentar los gastos y por tanto es inevitable la emisión de bonos del gobierno y el aumento de los impuestos», dijo el Ministro de Hacienda. «El Gobierno cree, sin embargo, que una considerable cantidad de los bonos del gobierno puede digerirse fácilmente, mientras que el aumento de los impuestos solamente crearía dificultades al pueblo».

Yuki señaló que el nuevo gobierno había reducido los presupuestos para 1937-38 en 269 millones de yens calculados por el gobierno de Hirota. Dijo que el plan del anterior Gabinete para el aumento de los impuestos y de los aranceles se había abandonado.

El Ministro de Hacienda se pronunció en favor de una política económica «que permita el progreso gradual y armónico de las industrias, evitando cuidadosamente los cambios radicales».

El nuevo Ministro de la Guerra, General Sugimaya, dijo al Parlamento que los presupuestos de Guerra y Marina se han reducido a un mínimo.

SUPLEMENTO DIARIO EN ROTOGRABADO

DIARIO DE LA MARINA

ACTUALIDAD NACIONAL E INTERNACIONAL

LA HABANA, MIERCOLES, 17 DE FEBRERO DE 1937

LOS RESTOS mortales del doctor Francisco M. Fernández, fallecido hace días en la Florida, después de haber sido trasladados a la Habana recibieron cristiana sepultura ayer por la mañana en la Necrópolis de Colón. Nuestras dos fotos corresponden, una, al momento en que el Dr. Presno pronunciaba una sentida oración fúnebre—tras de él, el Dr. Ramos—que escuchó la multitud sumada a la conducción de los restos; y un detalle de la manifestación en el Cementerio de Colón (Fotos D. M.)

ASPECTO del público en una de las conferencias del famoso jesuíta P. Laburu, en Buenos Aires. El P. Laburu acaba de llegar a la Habana, invitado por la Sociedad Hispano-Cubana de Cultura para ofrecer cuatro clases de carácter científico (F. A.)

JUNTO AL SR. Konrols, comandante del buque-escuela finlandés «Suoman Joutsen», llegado anteayer a nuestro puerto, aparecen el Subsecretario de Estado, Dr. Campa, el introductor de ministros Sr. Soler y Baró, el Cónsul de Finlandia Sr. Evertz, el teniente Leal—en representación del Jefe de la Marina Constitucional—, y otros altos funcionarios, que rindieron una visita de cortesía a la nave finlandesa (Foto D. M.)

COMPARSA de Novias Dogaresas, que obtuvo el primer premio en el baile del Miramar Yacht Club, celebrado el pasado sábado. EN LA OTRA FOTO: Tirolesas, otra comparsa que figuró en el baile del M. Y. C., obteniendo el segundo premio (Fotos D. M.)

GRUPO DE comensales que asistieron a la comida celebrada el lunes pasado en el Habana Yacht Club, en honor del señor Enrique J. Conill, Vicepresidente de la International Star Class Yacht Club Racing Association. EN LA OTRA FOTO: Los afortunados ganadores del Trofeo Cuba, Mrs. L. M. y John Pirie de Chicago, acompañados del Comodoro G. A. Corry y de Rafael Posso (Fotos D. M.)

ACTUALIDAD EXTRANJERA

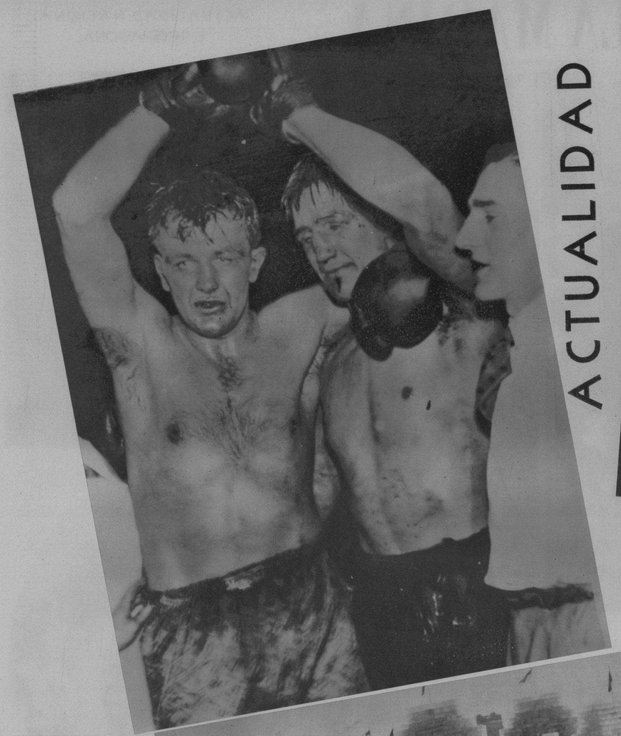

EN LONDRES se ha celebrado el encuentro de Walter Neusel (izquierda), campeón alemán, con Jack Peterson, inglés. Neusel venció por K. O. T. a los 10 rounds del encuentro, estipulado a 15 (Foto Wide)

EL FAMOSO Carnaval de Niza. Siguiendo la costumbre tradicional, Niza celebró este año, de manera fastuosa, sus fiestas de carnestolendas. Aquí aparecen pasando por una calle, estas figuras grotescas (Foto Wide)

EN SAN FRANCISCO celebróse una ceremonia para revelar el pasado bárbaro de Oceanía, en donde se castigaba al pueblo con penas atroces. Este acto llevóse a cabo en el Auditorio Cívico de San Prancisco recientemente (F W)

EL REY GUSTAVO de Suecia, visita Bélgica. Aquí aparece el viejo soberano del país nórdico, que pagó al de Bélgica, Leopoldo, su visita reciente a Suecia. Ambos soberanos aparecen a la entrada del palacio real de Bruselas (Foto Wide)

UNA VISTA del Palacio de Hielo de Minesota, construído para el Carnaval de este año, que fué inaugurado recientemente por el gobernador. Allí se celebra cada año la competencia por el campeonato de skating, en el cual actúan las estrellas norteamericanas (Foto Wide)

MISS MARJORIE Chadbourne, aparece antes de lanzarse a lo alto de las palmeras, en Palm Beach, donde está pasando la temporada de invierno (F W)

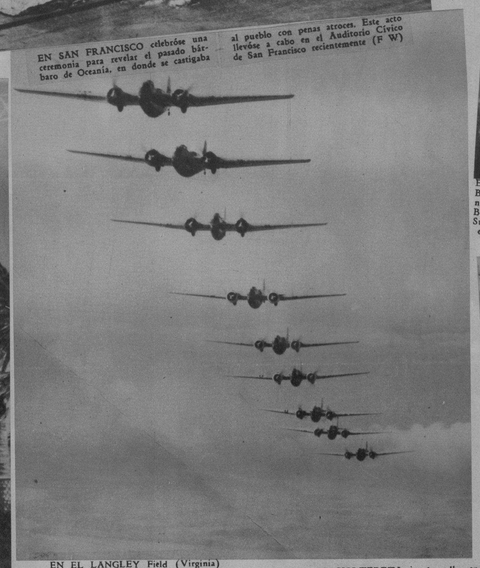

EN EL LANGLEY Field (Virginia) hicieron recientemente sus pruebas, nueve aparatos de bombardeo incorporados hace poco a las fuerzas del Ejército. Estos aparatos llevarán a cabo el primer vuelo, de Miami a Panamá, en breve (Foto Wide)

UNA VOLTERETA en la calle, en Los Angeles (California). Este coche dió la vuelta sobre la acera, hiriendo a ocho personas. El accidente ocurrió al fallar el magneto (Foto Wide)

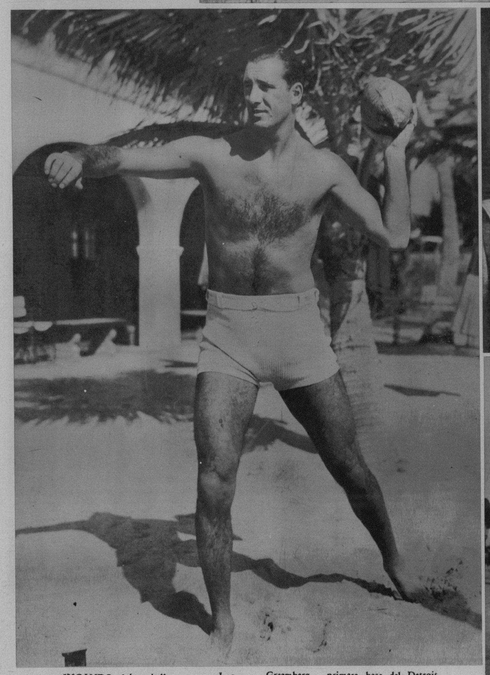

JUGANDO al base ball con cocos. Los veraneantes de Miami han hecho popular este juego. Aquí vemos a Hank Greemberg, primera base del Detroit Base Ball Club, que se está preparando para la próxima temporada (F. W.)

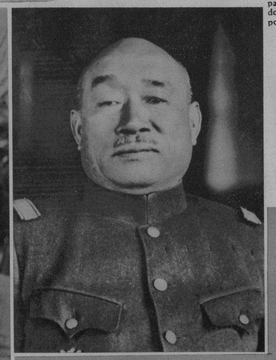

EL GENERAL Hajime Sugiyama, que ha sido nombrado Ministro de la Guerra en el nuevo Gabinete japonés. En la otra foto: Una revista a los marinos de la base naval japonesa de Yokosuka, donde se están construyendo distintos buques para la armada japonesa (Foto W.)

UN NUEVO deporte en Miami, es el [illegible]. Aquí puede verse [illegible] se juegan a diario [illegible] (Foto [illegible])

W. PARKER Lyon, curador del Museo de Arcadia (California), examina una rara colección de esculturas de indios, incorporadas recientemente a la colección de reliquias de la vida fabulosa de California (Foto Wide World)

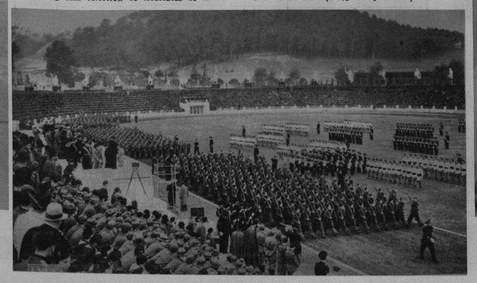

TROPAS fascistas, que fueron revistadas en Roma, por el coronel-general Herman Goering, el Ministro del Aire alemán, que visitó la Ciudad Eterna hace poco (Foto Wide)

JACK SMART, de 275 libras, y Peggy Ryan, de 61, actúan en un sensacional número para una película de Hollywood. Aquí aparecen en un ensayo (Foto Wide)

M.E.C.D. 2016

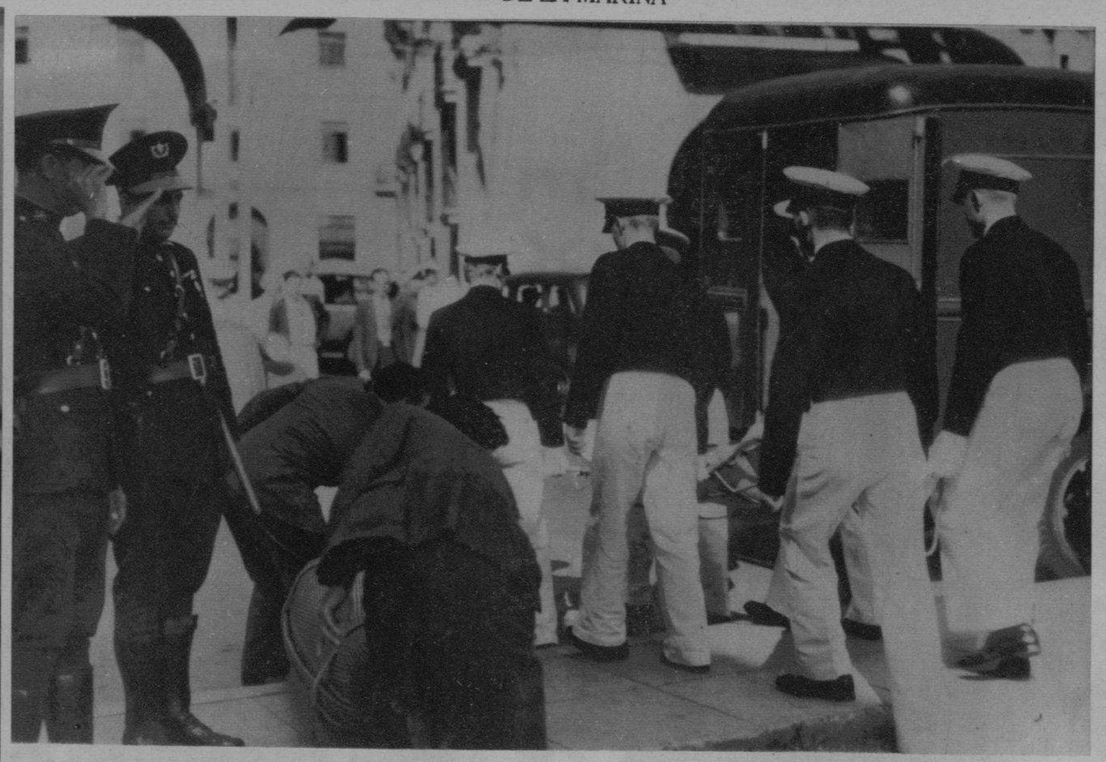

AYER POR LA MAÑANA ancló en nuestro puerto el buque de guerra sueco «Gotland», a bordo del cual falleció, horas antes de su arribo a la Habana, uno de sus tripulantes, cuyo momento de desembarcar para darle sepultura reproduce una de nuestras fotos. EN LA OTRA: el comandante del «Gotland. Sr. Strolanbaock (Fotos D. M.)

EN EL CIRCULO de Bellas Artes, se halla expuesto en la actualidad, incluído en las obras presentadas en el XIX Salón, el cuadro «Serenidad», del artista Avelino Alvarez, cuya factura clásica y su armonía de colorido han llamado profundamente la atención de los visitantes inteligentes (Foto D. M.)

Felicítese usted DE SER UNA MUJER Moderna

La ciencia ha hecho mucho por eliminar los riesgos que trae consigo el problema de la higiene femenina. En otra época, sólo se empleaban microbicidas tan peligrosos como el ácido fénico, el bicloruro de mercurio, etc. Pero, en la actualidad, toda mujer puede usar ZONITE, con la certidumbre de que el tratamiento es *absolutamente inofensivo* e *inmediatamente eficaz*. Siga usted el ejemplo de millares de damas cautas y exigentes. Use Zonite para la Higiene Femenina y como desodorante de rápida acción.

Use ZONITE para sanar más pronto garganta irritada, infecciones de la nariz, resfriados y para cicatrizar más pronto cortaduras, heridas, contusiones, quemaduras, picaduras y los efectos de plantas venenosas.

7ZS-20

Zonite el Antiséptico Seguro e Inofensivo

LA SEÑORA PURA Romo, Delegada de la Unión Americana de Mujeres, recién llegada a la Habana, hizo una visita al Departamento de Rotograbado en compañía de la distinguida escritora cubana María Canseco y de su bella hija Silvia García Canseco. También aparecen en la foto el ilustre médico mexicano doctor Ricardo Varela, adscrito al «Medical Sociall Service», de New York, y nuestro compañero Oscar Lombardo (Foto D. M.)

A LA MANERA de la gran bailarina Sally Rand, Miss M. Stanley, de Phoenix (Arizona), usó recientemente las palmas de esa región, que originaron el famoso baile de la popular artista (Foto Wide)

GRUPO de señoras y señoritas de Caibarién, que integraban el Kiosko Chino, que fué el que batió el record, obteniendo una recaudación de $424, el Día de la Caridad (Foto D. M.)

LAS TRES MADRES favorecidas con las canastillas entregadas por el Club Rotario, de Matanzas, a los nacidos el día del nacimiento del Apóstol Martí, el 28 de enero próximo pasado (Foto D. M.)

DOS DIAS de Caridad en Caibarién.—La familia Cazabón, de la mejor sociedad, en una mesa del Barrio Español, durante la Verbena

UN SUGESTIVO grupo de muchachas que figuraron en el paseo de Carnaval de Piñata, celebrado el domingo pasado, ricamente ataviadas (Foto D. M.)

Telas Inglesas "BELWARP" "PETRONIO" "FAVORITA" PIDANLAS A SU SASTRE

Sobrinos de Nazábal Muralla 70 Teléfono M-1928 Habana. Importadores de PAÑOS

Anuncios "VICTORIA" X-1139

M.E.C.D. 2016