1A SECCION 1

SERVICIO DE ASSOCIATED PRESS
Esta queda autorizada para usar nuestro servicio y noticias de información.
HILO DIRECTO CON NUEVA YORK

DIARIO DE LA MARINA

El DIARIO DE LA MARINA es el periódico más antiguo de Cuba. Fué fundado en el año mil ochocientos treinta y dos.
SERVICIOS ESPECIALES DE ESPAÑA

1A SECCION 1

AÑO CV.—NUM. 38 ACOGIDO A LA FRANQUICIA POSTAL LA HABANA, SABADO, 13 DE FEBRERO DE 1937.—SANTOS GREGORIO II, Y BENIGNO Y SANTA CATALINA DE RICCI TIEMPO PARA HOY: PROBABLEMENTE BUENO: PRECIO: 5 CENTAVOS

EL CONSISTORIO MODIFICO ANOCHE LAS TARIFAS DE LIBRE REGULACION

(COLUMNA CINCO)

50 AVIONES Y LA ESCUADRA BOMBARDEAN ALMERIA, PROXIMO OBJETIVO FRANQUISTA

NUTRIDO FUEGO SOBRE EL CAMINO QUE SIGUEN LAS COLUMNAS ROJAS

Oficialmente consignan en Málaga nueve penas de muerte, pero se asegura que pasan de ochenta las decretadas hasta hoy entre los civiles y los carabineros

BILBAO, febrero 12. (Havas.)—Comunica la estación de radio de Bilbao que 50 aviones nacionalistas se encuentran operando entre Málaga y Almería, batiendo constantemente la carretera y las poblaciones de ese frente; se añade que los buques de guerra nacionalistas también han estado batiendo las playas con sus cañones.

La población de Almería se ha movilizado para construir trincheras en los accesos de la ciudad sobre la cual viene ahora el avance de los nacionalistas.

La estación reconoce que la situación de los milicianos en el frente del río Jarama es dificilísima, pues se hace contra ellos un ataque sistemático; se reconoce que las condiciones presentes son gravísimas y que los partidos tienen que deponer sus rivalidades en favor del mando único.

Nueve guardias civiles fueron condenados a muerte, cuatro a prisión perpetua y uno a seis años por un consejo de guerra en Málaga

MALAGA, febrero 12. (AP.)—Nueve guardias civiles que prestaron servicios al «Comité de Control» de Málaga durante la ocupación socialista fueron ejecutados hoy por un pelotón de fusilamiento, horas después que el consejo de guerra los condenó a muerte.

Catorce miembros del Comité, apresados por los nacionalistas poco después de la toma de la ciudad el lunes, comparecieron ante el consejo de guerra. Cuatro fueron condenados a prisión perpetua y uno a seis años después que un sacerdote declaró que el último había salvado las vidas de algunos malagueños y había hecho todo lo posible por salvar las de otros.

El jefe militar que presidió el consejo de guerra—compuesto de tres capitanes del ejército y un capitán de la Armada—dijo que los presos, usando sus uniformes de la Guardia Civil, habían realizado muchas ejecuciones bajo el régimen socialista.

El abogado de los encartados, un joven teniente que, como los jueces, pertenecen al cuerpo jurídico del ejército fascista, informó que los cinco que no fueron condenados a muerte habían recomendado al «Comité de Control» que impidiese los «asesinatos».

Los nueve que fueron condenados a muerte apenas si hicieron el menor gesto. El que recibió la condena de seis años comenzó a llorar de alegría.

Numerosos socialistas que fueron hechos prisioneros después de la ocupación de Málaga están compareciendo ante los consejos de guerra.

800 carabineros pasados por las armas en el frente malagueño

GIBRALTAR, febrero 12. (UP.)—Se informa extraoficialmente que han sido pasados por las armas 800 carabineros que permanecieron fieles al régimen rojo de Málaga, entre esa ciudad y Estepona, por haberse resistido a pesar del plazo dado para el sometimiento, a las disposiciones de pacificación dictadas por el general Queipo de Llano.

De Málaga se comunica que los consejos de guerra dictaron hoy en esa ciudad 27 penas de muerte, cuatro cadenas perpetua, una pena de seis años de prisión y cuatro absoluciones; todos los individuos juzgados son guardias civiles, que formaban parte de los comités de orden del Frente Popular.

Bombardeo aéreo en Almería

VALENCIA, febrero 12. (UP).—Informa el gobierno que a las 7 p. m. se presentó sobre Almería una escuadrilla nacionalista de aviación bombardeando a la ciudad; hubo ocho muertos y varios heridos; los aviones arrojaron de diez a doce bombas destruyendo algunas casas.

De Alicante se informa que la aviación bombardeó al vapor «Monte Toro», que llevaba refugiados de Almería hacia Alicante; una bomba cayó sobre la cubierta, destrozando los mástiles; no hubo heridos.

Buscan a 10,000 fugitivos

GIBRALTAR, febrero 12. (Exclusivo.)—El ejército nacional que tomó a Málaga esta semana, ha emprendido la tarea ardua de extirpar los núcleos marxistas que se han refugiado en la Sierra Tejeda, como a 2,000 pies sobre el nivel del mar.

Se cree que haya sobre 10,000 milicianos desparramados por la Sierra, entre Colmenar, Olías, Borge y Alhama. El ejército trata de impedir que esos núcleos puedan unirse a los que actualmente operan en la vecindad de Alhama. Los aviones insurgentes que han volado sobre las sierras dicen haber visto núcleos en la Almijarra, al norte de Maro y de La Herradura.

Fuerzas de Granada cooperaron en la ocupación de Motril con las desembarcadas por la escuadra blanca, dijo por radio de Jerez de la Frontera el general Queipo de Llano.

60,000 choferes han adquirido su Cartera Dactilar

Pasado mañana vence el plazo para obtener ese documento.

En la Secretaría de Gobernación se informó ayer que llega a sesenta mil el número de chauffeurs de la República que han adquirido su cartera dactilar para poder manejar en el presente año, quedando solamente diez mil por obtenerla hasta el 15 del actual, o sea, pasado mañana, en que vence la prórroga concedida, como ya informamos.

El personal de la Cárcel habanera

Para tratar sobre el personal de la cárcel de la Habana, conferenció, ayer, el supervisor de ese penal, capitán Gutiérrez Velázquez, con el Director de Personal, Bienes y Cuentas, de Gobernación, doctor Mario Palacio de la Cruz.

Ausente el Secretario

No asistió ayer a su despacho el Secretario de Gobernación, doctor Manuel Giménez Lanier, quien ha estado indispuesto y había de concurrir al Consejo de Secretarios.

Dos para ser expulsados

El Negociado de Orden Público de Gobernación ha iniciado expedientes de expulsión contra los asiáticos Joaquín Yung y Luis Chiu, reos de delito contra la salud pública.

Aparecen en esta foto el Presidente de la República, Dr. Laredo Bru, y el Jefe del Ejército, coronel Batista, durante la visita que hicieron ayer a las obras del Instituto Cívico Militar, en Ceiba del Agua. Junto a ellos aparecen también el coronel Celestino Baizán, gobernador de la provincia de la Habana y el senador de la República señor Alfredo Hornedo. (Véase información en la Pág. 3)

LLEGAN AVANZADAS DE VARELA A LA TERMINAL DE TRANVIAS DE MADRID

Morata del Tajuña fué ocupada por las fuerzas de los nacionalistas, obligando a los milicianos a un repliegue más desde las posiciones de Vaciamadrid

Por ANTONIO RIPOLL

AFUERAS DE MADRID, febrero 12. (Exclusivo).—La ocupación de Vaciamadrid pone al ejército nacional en posición excelente para aislar a Madrid.

Para lograr este nuevo objetivo fué preciso cruzar el Jarama, aunque crecido, al norte de Puente Largo y en San Martín de la Vega. Las tropas que cruzaron por el Sur subieron hasta Titulcia, donde está el camino de San Martín. Avanzadillas de ese lugar ocuparon a Morata del Tajuña, a orillas del riachuelo de ese nombre, y terminal del tranvía de Madrid.

Esta operación obligó a los milicianos a retirar sus fuerzas de Vaciamadrid para proteger los pueblos al Sur. El próximo objetivo es Poveda, que una vez ocupada pondrá la carretera de Valencia, por Chinchón, en manos de los nacionales, desde el Sur de Vallecas hasta el Tajuña.

El puente sobre el riachuelo, que está entre Arganda y Soto del Porcal, fué destruído por la artillería emplazada en la loma inmediata a la dehesa de Pajares.

Este movimiento de nuestras tropas obliga al enemigo a desviar sus convoyes de Valencia, en Fuentidueña del Tajo, yendo hacia el este, hasta Estremera y de ahí a Vilches. La aviación dice que ese camino está en malas condiciones y ha bombardeado el puente sobre el Tajuña, en Perales. Los de Madrid se han hecho fuertes en el monte Valdesemoria, desde donde amenazan las posiciones nacionales en Morata.

Los emplazamientos en la Torrecilla no cesan de cañonear las posiciones enemigas al otro lado de Vaciamadrid.

Ni una sola bandera tricolor tomada a los milicianos en el Jarama.

PARIS, febrero 12. (Havas).—El enviado especial del «Petit Parisién» en España, André Salmón, en una crónica fechada en Avila, que ese periódico publicará mañana, dice que en las vidrieras de las casas de comercio de aquella ciudad se exhiben desde hace varios días los trofeos de guerra tomados por los nacionalistas a los gubernamentales en las últimas acciones, particularmente en los combates de Ciempozuelos, que tuvieron por resultado el dominio de la carretera de Valencia. Entre los trofeos figuran muchas banderas rojas que ostentan toda clase de inscripciones y no pocas la hoz y el martillo. Según Salmón, no figura entre los trofeos ni una sola bandera tricolor republicana.

También se exhiben en las vidrieras postales escritas en ruso y franqueadas en Rusia para los soldados de la Brigada Internacional, caídos en el campo de batalla.

A juicio de Salmón, la ocupación de la carretera de Valencia es uno de los hechos más importantes de toda la campaña. Dice: «Este primer éxito permite, por fin, entrever el término de la desoladora lucha fratricida».

Dice que en la confluencia de los ríos Manzanares y Jarama, la lucha fué muy encarnizada; los milicianos opusieron terrible resistencia parapetados en un grupo de construcciones rústicas llamado «Casa de Eulogio». También se luchó con rudeza en la «Casa de Román», donde nació el famoso diestro Marcial Lalanda, que hoy combate en las filas falangistas.

Fracasaron los contraataques rojos en el Jarama.

SALAMANCA, febrero 12. (Havas). El G. C. G., en un parte emitido a las 8 p. m., dice lo siguiente, en relación con la marcha de las operaciones militares:

«Ejércitos del Norte.—Divisiones V, VI y VIII y División de Avila: Fuego de cañón y fusilería, sin novedad; en nuestras líneas se han presentado diez milicianos con sus pertrechos, y también numerosos campesinos.

«En la División de Soria, atacamos las posiciones del enemigo al SE. de Renales, causándole numerosas bajas.

«En la División de Madrid, confirmamos que el ataque desatado ayer por los rojos en la Ciudad Universitaria, les ha ocasionado numerosas bajas sin ventaja efectiva alguna; vimos durante todo el día cómo en camillas evacuaban a los muertos y heridos en las primeras líneas. Nuestras unidades permitieron que esta operación se efectuara, sin hacer fuego.

«En el sector norte, aprovechándonos de la falta de atención del enemigo, efectuamos un ataque por sorpresa; nos apoderamos de una ametralladora, cuatro cajas de granadas y más de 2,000 cartuchos.

«En el sector del Jarama, nuestras fuerzas avanzaron a las primeras líneas, ocupando todos los objetivos señalados por el alto mando; los rojos intentaron reaccionar apoyándose en 27 tanques; resultado de esto fué que perdieron cinco, que quedaron en nuestras manos, con lo cual en total, son once los que han perdido en este sector; sus bajas son muy elevadas. Les tomamos tres piezas de 115, una ametralladora, municiones y material diverso.

«En el frente de Madrid, en el cur-

El general A. D. Faupel, que fué durante muchos años presidente de la Sociedad Germano-Hispana, ha sido designado por Hitler como su representante ante el Gobierno nacionalista del general Franco; ha fijado su residencia en Burgos.

ARRESTADOS EN HONDURAS LOS JEFES MILITARES Y POLITICOS DE UNA CONSPIRACION CONTRA EL GOBIERNO

TEGUCIGALPA, Honduras, febrero 12. (AP.)—Hoy se anunció oficialmente que la policía ha descubierto una vasta conspiración para derrocar al Gobierno del Presidente Tiburcio Carías Andino.

Un comunicado oficial dice que los jefes militares y civiles del supuesto complot han sido encarcelados y que el Gobierno domina por entero la situación.

Los conspiradores, agrega el comunicado, se proponían destruir los aeropuertos y cuarteles de Tegucigalpa y de otras ciudades como parte de su levantamiento.

Existe una franca pugna entre todos los grupos izquierdistas de España y se esperan fuertes luchas interiores

Los «incontrolabes» de la C.N.T. y de la F.A.I., están actuando. Alvarez del Vayo juzga más difícil ahora el problema político interior que el de la guerra civil

GIBRALTAR, Febrero 12 (AP).—Los observadores mejor enterados de los asuntos de España creen que habrá cambios radicales en la situación política existente en el caso de que cristalizaran las esperanzas del Presidente Manuel Azaña de darle al país una forma democrática y liberal de Gobierno.

El Presidente declaró recientemente que la victoria del Gobierno sería la victoria de ningún partido político, dando a entender, según parece, que el Gobierno impediría que el país se inclinara al comunismo una vez que terminara la guerra y fueran derrotados los fascistas.

Julio Alvarez del Vayo, Ministro de Estado, confirmó esto en Ginebra, diciendo que un régimen liberal y democrático era el único objetivo del Gobierno.

Acaso el Presidente se da cuenta de que sus sueños tienen pocas probabilidades de realizarse, pues agregó:

«Cuando la guerra sea ganada tendremos bastante tiempo para arreglar las dificultades inter-partidos. Se trata de un problema tan difícil que, en comparación, la guerra parece algo muy sencillo».

Este párrafo fué cuidadosamente suprimido por los censores de los deschos de los corresponsales extranjeros, pues el Gobierno está haciendo todo lo posible para dar la impresión, real o imaginaria, de que existe la mayor armonía entre los partidos del Frente Popular.

Noticias que no han pasado por la Censura y que llegan a esta ciudad parecen indicar que aumentan los rozamientos entre los partidos obreros y que los extremistas dominan a los elementos más conservadores del «Frente».

La tradicional enemistad entre la Unión General de Trabajadores y la Federación Nacional del Trabajo no ofrece ninguna señal de desaparecer. Por el contrario, los odios que se alientan en las dos grandes organizaciones obreras se han manifestado en formas de luchas en distintas partes del territorio ocupado por el Gobierno.

Uno de los más marcados ejemplos ocurrió en Fatarella, Tarragona el mes pasado, cuando los socialistas y miembros de los partidos de izquierda desarmaron a los sindicalistas y los arrojaron de la ciudad. Recientemente ha habido otros choques entre estos dos grupos en las provincias mediterráneas.

Francisco Largo Caballero hizo constar, antes de las elecciones de Febrero de 1936, que los socialistas revolucionarios de la UGT no abandonarían su objetivo de una unión de las repúblicas soviéticas ibéricas, en que estaría incluída Portugal.

Ahora el primer ministro Largo Caballero recomienda que se apoye un gobierno democrático, pero personas de su amistad dicen que considera ésto como un simple paso para su objetivo.

Su reciente llamamiento a los obreros del mundo para que se unan en un frente proletario ha sido interpretado como un paso preliminar en tal dirección.

Los comunistas, por su parte, insisten en que no abrigan la idea de establecer un régimen comunista en España.

La prensa española, sometida a una rigurosa censura, indica, sin embargo, que tratan de adoptar la forma, si no el nombre, de una verdadera administración soviética.

Cataluña es considerada ahora como un estado independiente totalmente colectivizado. Valencia pide la autonomía, con el fin de establecer un régimen análogo. El país vasco está demasiado pegado al catolicismo y al conservatismo para permitir tal innovación ahora.

La prensa sindicalista ha estado pidiendo últimamente, sin disfraces de clase alguna, «una revolución social junto con la guerra». Protestó vigorosamente cuando Vicente Uribe, ministro comunista de Agricultura, condenó la confiscación de las propiedades y productos de las pequeñas fincas por los Comités rurales sindicalistas.

Calificando a los afiliados a la CNT y a la FAI de «incontrolables» Uribe declaró: «Se obliga a los agricultores a entregar todo lo que poseen y a menos de que se allanen, sus cadáveres son hallados en las cunetas de los caminos».

En contestación, la prensa sindicalista atacó a Uribe llamándole «irresponsable» y diciendo que los sindicalistas desean continuar el programa que tienen preparado desde hace mucho tiempo.

Algunos jefes sindicalistas, sin embargo, esperan una eventual eliminación de la enemistad entre sus afiliados a la CNT y la socialista UGT, con el fin de hacer posible la formación de un partido de obreros suficiente fuerte para imponerse a los demás elementos del Frente Popular y eliminarlos.

El problema sindicalista tiene gran parecido al de los socialistas extremistas de Largo Caballero en lo que a la formación de una unión ibérica se refiere, pero difieren en que los sindicalistas quisieran establecer un grupo de pequeñas repúblicas federales.

Entre los dos grupos controlan cerca de 3.000.000 de obreros.

CAMPAÑA EN FAVOR DEL MANDO UNICO

MADRID, febrero 12. (UP.)—Los periódicos siguen haciendo una intensa campaña en favor del mando único en el frente central; sin embargo, se ha demorado toda resolución en espera de que se tomen decisiones en Valencia, por juzgarse que los cambios hay que hacerlos en el mando superior.

Se recaudarán 300,000 pesos más con las tarifas de libre regulación que aprobó anoche la Cámara Municipal

Hasta cerca de las doce y media de la noche estuvieron reunidos los concejales en sesión permanente para conocer de las modificaciones de las Tarifas de Libre Regulación que comenzarán a regir durante el próximo ejercicio fiscal. Los presidía el señor Francisco Rivero San Román.

UNA NOTABLE EDICION EN ROTOGRABADO, MAÑANA

Nuestras páginas en rotograbado de mañana, contienen, aparte la numerosa e interesante información gráfica de costumbre—nacional e internacional—, importantes colaboraciones de nuestros servicios, alusivas a la actualidad.

Entre éstas figura: «Más de mil espías invaden a Inglaterra», descripción de la lucha sorda, intensa y misteriosa desarrollada por las potencias europeas en la Gran Bretaña.

«La ciencia en busca de las edades fabulosas», es otro trabajo que detalla las experiencias de la expedición de Harward, al Afghanistán, con sus inmediatos resultados para los alumnos de esa Universidad americana, ilustrándolos con fotos exclusivas, cuyas primicias hemos adquirido para nuestros lectores.

Un magnífico trabajo sobre la infelicidad de los padres de las quíntuples Dionne, del Canadá, ¿Infelicidad? Así es efectivamente y el lector se convencerá de ello cuando conozca este trabajo.

Otro trabajo notable: «Se desbordan los ríos, mientras la sequía arrasa los campos de los Estados Unidos». Panorama de dolor de las inundaciones y la sequía recientes, la ciencia trata de explicárselo en relación con la historia meteorológica y otros detalles curiosos de la Astrología.

Además: varias colaboraciones, entre las que figuran un atractivo relato de la vida del extraño doctor Crarambault, por Rafael Marquina, y otras.

Al ponerse a discusión el dictamen de la Comisión de Hacienda y Presupuestos, juntamente con el mensaje del Alcalde Municipal, el concejal Alejo Cossio del Pino se manifestó contrario a que se aumenten las Tarifas de Libre Regulación, por considerar, dice, que ello implicaría el traslado de las industrias y comercios de este Municipio para otros. Le replicó el Presidente de la Comisión de Hacienda y Presupuestos, señor Fernando Simó.

No será aumentada la patente de Alcoholes a los cafés-cantinas

A propuesta del concejal Narciso María Rodríguez acordaron los concejales que no se altere la tarifa para la Patente de Alcoholes a los cafés-cantinas, los cuales tributarán $175.00 al año, pagaderos en trimestres. Este asunto dió lugar a fuerte debate entre distintos concejales, pero el señor Narciso María Rodríguez logró que triunfara su tesis.

Las bodegas, que ahora se denominan cantinas de bebidas y bodegas, cuando permanezcan abiertas después de las siete de la noche, pagarán $100.00 por patente de alcoholes.

Las bodegas, en lugar de bodegones y fígones, tributarán $75.00. Estarán abiertas sólo de 7 de la mañana a 7 de la noche, por Patentes de Alcoholes.

Los alquiladores de películas pagarán 500 pesos al año

Fué aprobado que los alquiladores de películas cinematográficas, con agencia o representación de casas extranjeras, pagarán $500.00 al año al Municipio. Las Bolsas Privadas pagarán $400.00; las casas de salud, clínicas o quintas con más de 15 mil asociados pagarán $200.00; los vendedores de gasolina, grasas o petróleo pagarán $500.00, por depósitos o almacenes que posean. Todas las demás tarifas fueron aprobadas tal como lo acordara la Comisión designada por el Alcalde Municipal.

Con la aprobación de las Tarifas de Libre Regulación que hicieran anoche los concejales, tendrá el Municipio un aumento en sus recaudaciones de más de 300 mil pesos al año.

(Véanse más detalles de la sesión del Consistorio en la página 3.)

El Servicio Secreto norteamericano actúa para determinar la personalidad del supuesto japonés George Ozawa

Se investiga si se trata de un megalómano, un aprovechado o un espía con doble nacionalidad. Nació en Los Angeles, de padre japonés y madre estadounidense. Será procesado

Hoy, el Juzgado de Instrucción de la Sección Cuarta, que sirve el doctor A. Zunzunegui, dictará auto de procesamiento contra Yukihi George Ozawa, como autor del delito de ejercicio ilegal de la profesión médica, señalándole fianza para gozar de libertad provisional, por cuanto no procede que se le excluya de ese beneficio. El auto será dictado ante el secretario señor Zayas, que conoce del sumario. Apenas sea procesado Ozawa se personará como su letrado defensor el doctor José Garcilaso de la Vega, el cual nos ha informado que se propone demostrar que es fantástico todo cuanto se ha dicho alrededor de la enigmática personalidad del japonés, o mejor dicho, del nipón-americano, pues se ha llegado a saber que Ozawa es hijo de japonés y norteamericana, nacido en Los Angeles, California.

El Juzgado de Instrucción de la Cuarta, ha de seguir conociendo de este proceso, que ha llegado a mover las Cancillerías, dado que si bien en los primeros momentos parecía competente el de Instrucción de Marianao, por haberse hallado instrumental médico en su domicilio del reparto Kohly, lo cierto es que las investigaciones practicadas por la Secreta dieron el lugar preciso en que el acusado ejerció actos propios de médico, como lo fué el Hospital Anglo-americano, establecido en el Vedado. Y aunque realmente existen indicios probados de que es tal profesional, como quiera que no se conoce hasta ahora que haya revalidado el título en la Universidad de la Habana, no estaba en aptitud de ejercer de médico en Cuba, como lo hizo en el citado establecimiento, según informamos ayer.

Sobre la niña Maruka Ito, hija del ministro del Japón, asistida por él, podemos añadir hoy que ingresó en el referido Hospital por tener fracturada la base del cráneo a consecuencia de un accidente, muriendo por asfixia pulmonar y como causa directa bronconeumonía, según el certificado autorizado por el doctor Sigarroa. El Hospital llamó a Ozawa porque, entendiendo que era médico y hablaba japonés, eran necesarios sus servicios para la niña Ito y otros enfermos japoneses, Maruka era vecina de la Legación japonesa, Charles R. Baughn, el otro enfermo, falleció a consecuencia de síncope cardíaco, autorizando el certificado por el doctor Carlos Deschapelles, director del referido Hospital Anglo-americano.

En la investigación que ha hecho la Policía Secreta en la Compañía de Vapores New York and Cuba Mail S. S. Company, en esta capital, se ha comprobado que Ozawa solicitó, por conducto de la Embajada japonesa en Washington, pasaje para dirigirse desde los Estados Unidos a la Habana, a donde llegó el 2 de febrero de 1935, con el nombre de Deginald Ozana, ciudadano norteamericano y doctor en Medicina, hospedándose en el Hotel Plaza. En las oficinas de la Compañía de Vapores en Washington, Ozawa u Ozana expresó que le enviaran los documentos y las cuentas que tuviera que liquidar a la Embajada, donde las pagaría, ignorándose si lo hizo.

Una vez en Cuba y ostentando la supuesta condición de Attaché de la Legación del Japón, Ozawa se abrió crédito prontamente y se relacionó con lo más florido de la colonia de su país, así como con las autoridades civiles y militares, visitando diversas dependencias del Estado y recibiendo a sus connacionales que arribaban a la Habana, tanto particulares como oficiales, vistiendo traje naval; pero lo cierto es que ese traje no era de tal oficial de la Armada nipona, pues no llevaba insignia alguna que le acreditase como tal, sino las de un club naval o sociedad privada de su país.

En las oficinas de la Policía Secreta se personó ayer la inquilina principal de la casa en que residió hasta hace pocos días el acusado Ozawa, 27 esquina a 28, Reparto Kohly, Manifestó dicha señora que Ozawa le adeuda diversas pensiones de su hospedaje y que deseaba aclarar a quién debía entregar las pertenencias de Ozawa que aún hay en la habitación que ocupaba.

Anoche, hasta horas avanzadas, estuvieron diversos miembros de la Secreta investigando el caso Ozawa junto con el doctor Israel Castellanos, Director del Gabinete Nacional de Identificación, para dejar aclarada la personalidad del acusado.

El comandante Eugenio Menéndez, Jefe de la Secreta está actuando también personalmente en el caso y, precisamente ayer se dirigió por la vía correspondientes al Servicio Secreto de Washington inquiriendo datos sobre el enigmático nipón-americano. Esos datos serán valiosísimos para rendir el informe de rigor al Juzgado de Instrucción de la Sección Cuarta. También el comandante Menéndez rendirá informe al Secretario de Gobernación a los efectos de incoar en su día el expediente de expulsión por extranjero indesable, si así procediese.

Finalmente podemos decir que hemos visitado una importante casa de comercio japonesa establecida en esta capital, donde se nos consideran el caso de Ozawa como el de un individuo afectado de megalomanía, simpático, decidor, instruído y propenso a explotar la credulidad de aquellos que le han dado oídos. No se explica de otra manera que durante dos años justos haya podido pasear por la ciudad su indumentaria de marino de una nación extranjera sin que nadie se haya ocupado de averiguar cuál era exactamente la posición oficial que ocupaba. Igualmente parece inexplicable que en hospitales, clínicas y lugares de carácter científico hayan aceptado la colaboración de un personaje sin habérsele exigido previamente las garantías naturales de sus conocimientos.

LA INJUSTA DESCALIFICACION DEL NATIVO

Los intereses afectados por el inminente reembarque de los jornaleros antillanos que se hallan en las provincias de Oriente y Camagüey, acaban de producirse, en una asamblea provincial de colonos celebrada ayer en la ciudad de Ciego de Avila, de una manera tan absurda como antipatriótica contra esa medida de higiene social dispuesta sabiamente por el actual Gobierno.

En efecto, según nos comunica por telégrafo nuestro corresponsal en aquella localidad, en la importante reunión de referencia prevaleció la tesis de que sería imposible realizar la zafra en las regiones orientales con el personal nativo que las Bolsas de Trabajo, por orden de la Secretaría del ramo, están enviando a las colonias para sustituir a los macheteros antillanos. Se prejuzga, así, la gestión del hijo del país, poniendo su capacidad de trabajo en entredicho, ya que se le supone inferior, en el corte de caña, a los braceros importados.

Esta descalificación a priori del trabajador criollo, hecha por hombres de su propia sangre, constituye un espectáculo insólito aun en un medio paradójico como el nuestro. Debido a su naturaleza escéptica y burlona, el cubano está habituado a automenospreciar sus facultades—que son, por cierto, tan relevantes o más que las de cualquier otro ciudadano del mundo—pero negarle condiciones para las faenas del cañaveral, en las que han triunfado haitianos y jamaiquinos, es ya el colmo de la desconsideración. Por falta, pues, de lógica humana, y por exceso de interés personal y porque, además, contraviene uno de los más importantes propósitos del Gobierno, es de esperar que la Asamblea Provincial de Colonos de Camagüey rectifique su criterio.

EXIJA el Suplemento en ROTOGRABADO con esta EDICION

Anuncia el General Queipo de Llano su charla en Valencia

Asegura que pronto estará ante el micrófono en esa ciudad como en Barcelona

SEVILLA, febrero 12. (Havas).—El general Queipo de Llano, hablando hoy ante el micrófono, dijo, refiriéndose a las operaciones militares en los diferentes frentes de guerra de la Península:

«En el frente de Madrid, los nacionalistas, tras de haberse posesionado de las márgenes del Jarama, se han consolidado en las cabezas de los puentes, con el fin de impedir toda comunicación entre la capital y Valencia, Madrid, de este modo ha quedado aislado; el enemigo desató un rudo ataque para sacarnos de nuestras posiciones, pero padeció un verdadero desastre; fué obligado a abadonar en nuestras líneas cinco tanques, varios cañones y muchos prisioneros.

«En el frente sur, ocupamos en el día de hoy, muchas poblaciones situadas entre Granada y Motril; nos adueñamos de mucho material de guerra enemigo, principalmente cuatro autos de turismo, uno de los cuales pertenecía al general Villalba.

«En el sector de Alcalá, nuestra artillería bombardeó las concentraciones enemigas.»

Terminó diciendo el general:

—La región de Málaga nos pertenece ahora por entero y es muy posible que próximamente podamos hablar por el micrófono desde Valencia y luego, desde Barcelona, como consecuencia de nuestra reciente victoria.

Se encuentra en La Habana el doctor Walter Buch, Presidente de la Corte Suprema del Tercer Reich alemán

Una figura preeminente de la Alemania de hoy es huésped de nuestra capital: el doctor Walter Buch, Presidente de la Corte Suprema del Nacional-Socialismo de Alemania.

Con objeto de saludarle y obtener del distinguido visitante unas declaraciones para los lectores del DIARIO, uno de nuestros repórters hubo de visitar anoche la Legación de Alemania.

El Encargado de Negocios de Alemania, señor Rudolf Müller, recibió al periodista con gentileza máxima. Y poco después nos hallábamos en presencia del doctor Walter Buch.

Alto, fuerte, tostado por el sol, con todas las características del tipo germano, el doctor Buch ofrece rápida la impresión de hombre de mundo, dotado de clara inteligencia.

Expuso el Presidente de la Corte Suprema del Nacional-Socialismo de Alemania, que se encontraba en viaje de recreo, sin ningún otro interés. Agregó que estaba encantado de la Habana y de cuanto ha podido ver hasta ahora en Cuba.

Interesó el repórter del doctor Buch que le hiciera algunas declaraciones en torno a la solución que daría su país al problema de las colonias, al de las materias primas y la contribución de Alemania a la paz mundial.

Amablemente, el doctor Buch expuso que él no militaba en política, y que, por otra parte, esas preguntas ya encontraron respuesta en el discurso pronunciado por el Führer el día 30 del pasado mes de enero, solicitando se le eximiera de hacer manifestaciones.

El doctor Buch posó para el DIARIO en foto exclusiva, en unión del señor Fuller, teniendo ambos palabras de viva simpatía para este periódico.

M.E.C.D. 2016

EN LA HACIENDA EXISTE EL PROPOSITO DE HACER UNA CENTRALIZACION EN LOS PAGOS DE PENSIONES

EL FISCAL MANTUVO LOS CARGOS CONTRA DOS ACUSADOS POR LOS ATENTADOS TERRORISTAS

PIDIO 17 ANOS PARA LA DAMA MISTERIOSA Y OCHO PARA EL ENCARTADO ALBERTO GOMEZ

Vicente Rubiera fué absuelto libremente. El lunes seguirá informando ante Urgencia el Defensor de Gómez y se cree que el juicio quede concluso para fallo. Vistas celebradas

Una sesión más celebró ayer el Tribunal de Urgencia por los atentados terroristas a «El País» y DIARIO DE LA MARINA, tocando ya casi a su fin este proceso, pues es muy posible que el próximo lunes quede concluso para fallo. De los tres encausados, Vicente Rubiera Feito ha sido exculpado de toda participación, pues el Fiscal Dr. Francisco Ponte Domínguez, retiró la acusación contra él, siendo absuelto por el Tribunal y declarándose el juicio concluso en cuanto al msmo; de los otros dos acusados Consuelo González Hernánde y Alberto Gómez Martínez se han visto libres de la petición de pena de muerte que les había venido haciendo el Fiscal, quien presentó nuevo escrito fijando la responsabilidad de dichos dos acusados con vista de las pruebas practicadas.

El doctor Ponte Domínguez, al modificar sus conclusiones elevándolas a definitivas, interesó para Consuelo González Hernández la pena de diez y siete años, cuatro meses y un día de reclusión temporal; y para Alberto Gómez Martínez, la de ocho años y dos meses de presidio mayor, con las correspondientes indemnizaciones a los perjudicados por el delito.

Les apreció las circunstancias agravantes de alevosía y astucia, porque al dejarse abandonado el vehículo provisto de una potente carga de dinamita para que explotase en determinado momento y matara de impro viso a las personas próximas a dicho lugar e hiriera a las que estuviesen en el radio de expansión del explosivo, se logró el propósito perseguido con la voluntad criminal sin riesgo alguno para el ejecutor, es decir,—sigue diciendo el Fiscal—, se actuó con alevosía; y se empleó astucia porque en el garage de la casa Avenida de Acosta 102, alquilada de exprofeso por la acusada y en la que se confeccionaron los automóviles-bombas, se prepararon éstos en forma tan disimulada que engañó a cuantas personas vieron los mismos en la vía pública y confiadamente se acercaron al dejarlo próximo al periódico «El País» antes de que explotase.

Calificó el fiscal los hechos constitutivos de un delito de tenencia de sustancias explosivas sabiendo que se destinan al atentado contra las personas y cosas, previsto y penado en el decreto-ley 292 de 15 de Junio de 1934; y también un delito de atentado contra las personas y cosas por medio de explosivos, previsto y penado en la misma legislación. Señaló a Alberto Gómez como autor por participación directa, por el primer delito, y a Consuelo González cómplice del segundo delito, que, como se ve es más grave pues el primero es sólo de tenencia, y el segundo es de atentado.

Y retiró la acusación en cuanto a Vicente Rubiera Feito, por haberse evidenciado su inocencia en los delitos de referencia. El Tribunal acordó sentencia absolutoria en cuanto a Rubiera, declaró el juicio concluso para fallo en cuanto a él y dispuso su libertad por esta causa. Fué defendido por el doctor Alejandro Llovet.

Después informó el doctor Ponte Domínguez, señalando la participación de Consuelo González y la de Alberto Gómez en cada delito por él acusado. Y a continuación comenzó su informe el defensor de Gómez, Dr. Jenaro G. Brito, que no terminó y que continuará el próximo lunes, en que puede queda rel juicio concluso para fallo con el informe del doctor Manuel Pellón, defensor de Consuelo González.

Los demás juicios, entre ellos el seguido contra Guillermo Ara y otros por el secuestro del señor Nicolás del Castaño, fué pospuesto para el lunes quince.

Dos recursos civiles resueltos

La Sala Segunda de lo Civil de la Audiencia de la Habana ha declarado sin lugar la demanda contencioso administrativa establecida por el Central Cunagua S .A., contra la Administración del Estado y en consecuencia confirma la resolución tácita dictada por el Secretario de Hacienda declarando no haber lugar a la devolución de los catorce mil ochocientos setenta y cinco pesos veinte y nueve centavos ingresados por el impuesto del dos y medio por ciento establecido por el artículo 18 de la Ley de Obras Públicas de 15 de Julio de 1925. El escrito del Central Cunagua fué presentado en seis de Junio de 1934.

—También la propia Sala declara sin lugar el recurso promovido por la Compañía Cubana de Electricidad contra la resolución presidencial de 2 de octubre de 1933 por la que suspendió el acuerdo adoptado por el Ayuntamiento de Cabezas de 6 de Julio del mismo año por el que fué aprobado el proyecto de contrato por servicios de energía eléctrica en dicho Término. Al declarar sin lugar el recurso se mantiene el Decreto Presidencial impugnado.

Uno criminal sin lugar

La Sala de lo Criminal del Supremo declara sin lugar el recurso de Emiliano Batista C[illegible]alona condenado por la Audiencia de Oriente a un año, ocho meses y veinte y un días e indemnización por lesiones graves, pues al reclamar un arado a Leonardo Rivero, como éste se opusiera provocó una discusión que degeneró en reyerta y haciendo uso del machete que llevaba le produjo varias lesiones, habiéndole quedado una cicatriz en la región frontal que lo desfigura.

CARTAS AL DIRECTOR

12 de febrero de 1937.

Señor José I. Rivero,
Director de DIARIO DE LA MARINA.
Ciudad.

Distinguido señor Rivero:

La enorme desgracia que en estos momentos aflige a una gran parte de la población de los Estados Unidos, con motivo de la inundación del río Mississippi, me trae a la mente el recuerdo de la desolación y las miserias que sufrió nuestra amada Cuba, cuando recibió la fatídica visita del ciclón del año 1926.

Claro está que no podía recordar aquella nefasta fecha sin recordar también a los países amigos que inmediatamente acudieron en nuestra ayuda, enviando dinero, alimentos, medicinas y personal médico. El primero de aquellos amigos en la necesidad fué el pueblo de los Estados Unidos, ese mismo pueblo parte del cual siente ahora hambre, frío y dolor, motivados por una gran inundación.

Yo no sé si en estos momentos de pruebas y desgracias, en que miles de ellos se encuentran sin hogar, sin lumbre y sin alimento, ellos tendrán lugar de acordarse que nos socorrieron a nosotros cuando nos hallábamos en parecidas circunstancias, pero si sé que nosotros no podemos ni debemos olvidarlos, y reconociendo lo mucho que puede hacer el periódico en un movimiento entre las personas pudientes y grandes empresas comerciales, para levantar fondos para socorrer a las víctimas americanas de la inundación, me dirijo a usted para sugerirle que lance la idea, pudiendo, desde luego, encabezar la lista de donantes con mi modesta contribución de cinco pesos.

Suyo, atento amigo y seguro servidor,

Enrique Cima Fernández.

Iniciada causa por la retención de un gran stock de café

Un informe al Secretario de Justicia sobre acaparadores de ese grano en Guantánamo

El Juez de Instrucción de la Sección Primera, doctor Rodríguez Cadavid, ha recibido por conducto de la Fiscalía de la Audiencia, una denuncia que fué elevada al señor Secretario de Justicia, y éste a su vez remitió al Fiscal del Tribunal Supremo, sobre el agio que han venido llevando a cabo los componentes del Instituto del Café.

La denuncia fué presentada a ese alto Tribunal, por el subinspector de la Policía Judicial, señor Mariano Torréns, en la que hace constar que los integrantes del citado Instituto, con el deliberado propósito de especular con el aromático grano, han venido reteniendo el stock que tenían, en un 25 por ciento de su exportación.

Una vez hecho ésto, comenzó a escasear el café en la ciudad, por lo que se dispuso se vendiera a más precio de lo estipulado, perjudicando con esa forma al pueblo consumidor.

El doctor Cadavid, con tal motivo, ha radicado la causa al número 73 del año actual por el delito de malversación, solicitando a su vez del Secretario de Agricultura, que a la mayor brevedad le remita un informe detallado de las personas que integran el Instituto del Café, para más tarde instruirlos de los cargos de que aparecen responsables.

El Juez de Instrucción de Guantánamo ha comunicado a la Secretaría de Justicia el inicio de causa criminal por coligación para alterar el precio de las cosas. Se sigue contra varios comerciantes acusados de haber acaparado la cosecha del café del pasado año, que han obtenido a bajo precio y ahora pretenden vender con excesivo sobreprecio. Señala el Juez como uno de los acusados la entidad Soler y Compañía, que tiene en su poder gran cantidad del producto, con ese objeto.

Sobre las denuncias contra funcionarios

También se tuvo ayer conocimiento en la Secretaría de Justicia que la Sala de Gobierno del Tribunal Supremo había acordado interesar de la Policía Judicial evite la publicidad de noticias contra funcionarios judiciales, ya que la divulgación de las mismas redunda en menoscabo del respeto que merecen. El acuerdo fué tomado a instancia de los Jueces Municipales y de Instrucción de Cienfuegos, que se quejaron de que por las oficinas de la Policía se habían hecho públicas denuncias anónimas contra ellos.

Sin lugar dos recursos de alzada

A propuesta del Secretario de Justicia, Dr. Manuel Castellanos, se han declarado sin lugar dos recursos de alzada establecidos por la Compañía Hotelera Hotel Bristol S. A., que solicitó el derecho a ocupar los cargos de cocinero y maitre d-hotel con extranjeros, como técnicos. Por lo tanto, dicha Compañía tendrá que utilizar cubanos en esas labores.

Pago de una expropiación

Ha informado a Justicia la Secretaría de Hacienda que procede el pago a la señora Alicia Velasco viuda de Margarit, de la suma de $11,774.85, por la expropiación del solar de la manzana 162, del reparto Buenavista, en Marianao, propiedad de aquélla, y que ha pasado al Estado cubano.

También Hacienda pide a Justicia le informe el estado del juicio de deslinde que se practica en Guantánamo sobre 319 caballerías de tierra, o sea las dos terceras partes del Realengo denunciado en 1858 por el Conde de Jaruco, hacienda que linda con la de Marcos Sánchez, propiedad de la Compañía Azucarera Corralillo, enclavado todo en el célebre Realengo 18.

Letrado de Agricultura

Ha refrendado el Secretario de Justicia el decreto presidencial por el que se designa al Dr. Horacio Díaz Pardo Letrado Consultor de la Secretaría de Agricultura.

Irregularidades en una Zona Fiscal

Justicia recibió ayer informes de las investigaciones que practican los inspectores del Fisco sobre irregularidades que aparecen cometidas en la Zona Fiscal de Victoria de las Tunas y que han dado motivo al inicio de causa criminal.

La Comunidad India, del Caney

Justicia ha recibido un documentado estudio hecho por la Sección de Bienes del Estado de la Secretaría de Hacienda, sobre la historia de los terrenos de la Comunidad India, del Caney, propiedad del Estado, cuyas tierras le pertenecen desde hace cerca de doscientos años a virtud de incautación al extinguirse la raza india en aquella zona.

La herencia de un militar

El Juez de Matanzas ha informado a Justicia que se promueve en dicho Juzgado el juicio abintestato de Francisco Godoy Martínez, vecino que fué de Génova de Zayas sin número, en Coliseo, Término de Guamacaro, y que era militar, que falleció en la finca «El Descanso», en 19 de octubre de 1934, sin que hayan aparecido herederos. Como bienes de Godoy se ha ocupado la suma de 5.000 pesos en efectivo, que está depositada en la Zona Fiscal de Matanzas, un uniforme del Ejército y otros objetos, que habrán de pasar al Estado si definitivamente no se acredita que tiene herederos.

Varias personas son acusadas de violar un pacto comercial

El perjudicado presentó la querella, reclamando 8,000 pesos. Radicada una causa

Arsenio Martínez Zayas, comerciante y vecino de la calle 15, número 197, en el Vedado, presentó ayer en el Juzgado de Instrucción de la Sección Segunda, una querella por los delitos de simulación de contrato, falsedad y estafa, contra Armando Martínez García, vecino de Monte 15; Julián Ortiz Fernández, médico, residente en Güira de Melena, y Antonia Consuelo Arjona Uribarri, residente en 23 número 450.

Hace constar el querellante que Julián Ortiz y Armando Martínez García eran propietarios del establecimiento de ropa hecha «Saratoga», establecido en Prado 121, y con fecha 22 de julio de 1927, hace 10 años, vendieron la propiedad a Desiderio Ortiz, hermano de Julián, en la suma de 32 mil pesos.

Ante el notario doctor E. Gronlier, se llevó a cabo la escritura de venta, haciéndose constar que 24 mil pesos correspondían a Julián Ortiz y los ocho mil pesos a Armando Martínez. El primero cobró todo el dinero, pero Armando Martínez recibió solamente mil pesos, aceptando cobrar el resto en plazos mensuales de 500 pesos.

Al fallecimiento de Desiderio Ortiz, que ocurrió en 22 de junio de 1936, Julián, puesto de acuerdos con los querellados se negaron a abonarle al querellante un crédito de ocho mil pesos que tenía sobre el establecimiento. Para ello, se pusieron de acuerdo cometiendo toda clase de delitos, siempre apoyados por el doctor Menéndez.

MR. CORDELL HULL ENVIA UNA EXPRESIVA CARTA AL DR. JOSE MANUEL CORTINA

Hemos recibido la siguiente carta dirigida por Mr. Cordell Hull, Secretario de Estado del gobierno de Roosevelt y Presidente de la Delegación Norteamericana a la Conferencia de la Paz de Buenos Aires, al doctor José Manuel Cortina, ex Secretario de Estado y Presidente de la Delegación Cubana:

DELEGACION DE LOS ESTADOS UNIDOS DE AMERICA

Conferencia Interamericana de Consolidación de la Paz

Buenos Aires, diciembre 24 de 1936.

Mi querido doctor Cortina:

Antes de abandonar el escenario de nuestra labor conjunta en pro de la paz en este hemisferio, permítame hacer llegar a usted esta muy sincera expresión de mi admiración y apreciación de la labor que realizó la Delegación Cubana, dirigida con tanta capacidad por usted, para conseguir que la presente Conferencia arribara a tan satisfactoria terminación. En esta expresión se unen a mí todos los otros Delegados de mi país, y puede usted estar seguro de que por largo tiempo atesoraremos el cordial y agradable recuerdo de nuestras relaciones con usted y sus colegas aquí en Buenos Aires.

Muy sinceramente de usted.

(Firmado) **Cordell Hull**

A Su Excelencia Dr. José Manuel Cortina, Presidente de la Delegación de Cuba a la Conferencia Interamericana de Consolidación de la Paz.

OBJETOS DESTINADOS A PRACTICAS DE BRUJERIA OCUPADOS POR LA POLICIA

El sargento Foch y el vigilante 2666, se personaron anoche en la casa Río sin número, en el reparto «Cañas», Arroyo Naranjo, por tener noticias que en la misma se efectuaban actos africanos.

Al practicar un registro, ocuparon cazuelas conteniendo comida, dedicadas a los santos; otras con collares, caracoles y piedras de imán; amuletos para las prácticas de brujería, tales como los «jimaguas», gallos sacrificados y altares con las Vírgenes de Regla y de los Desamparados, San Lázaro y Jesús Nazareno.

Con tal motivo fué detenido el inquilino de la casa, José Ramón Cueto Moreno, de 43 años.

Las Estrellas del Cine y AVANCE

UNA INCOGNITA SERA — HASTA HOY DIA 13 SABADO—EL ASTRO DEL FIRMAMENTO DEL CELULOIDE, QUE, CON EL NUMERO ESPECIAL DE HOY, OBSEQUIARA **AVANCE** A SUS LECTORES. BUENO ES ADVERTIR, SIN EMBARGO, QUE SE TRATA DE UNA DESTACADA FIGURA QUE, EN LA COLECCION DE «ESTRELLAS DEL CINE» DE **AVANCE** —QUE GOZA DEL UNANIME FAVOR DEL PUBLICO, HALAGADO Y AGRADECIDO CON TAN ARTISTICO REGALO—OCUPARA UN PUESTO SOBRESALIENTE.

LA INMENSA LEGION DE LOS CINEFANATICOS

Celebrará, sin duda alguna, que la figura que se ha escogido para aparecer hoy sábado sea incluida en la

en la

Colección de Estrellas del Cine

El público deberá, en todos los casos, exigir hoy a los vendedores el número especial de AVANCE, integrado por la edición habitual, el magazine de muñequitos en colores, la REVISTA ROSA y una artística fotografía, iluminada, tamaño ocho por diez, de

UN ASTRO DEL CELULOIDE

ESTE GRAN ESFUERZO EDITORIAL—LA COLECCION DE FOTOGRAFIAS EN COLORES DE LAS ESTRELLAS DEL CINE—LO REALIZA «AVANCE» EN COMBINACION CON LA «COMPAÑIA LECHERA DE CUBA», ELABORADORA DE LOS FAMOSOS HELADOS «HATUEY»

HERIDOS CUATRO DE LOS PRESOS EN EL MORRILLO, AL REÑIR EN LA CARCEL

Juan Antonio Casariego, Paulino Pérez Blanco, más conocido por «El Oriental», y J. Carrillo y Rafael Crespo, alias «Felo», sostuvieron ayer una fiera riña en la galera 18, del Castillo del Príncipe, donde se encuentran extinguiendo la condena que les fué impuesta por los sucesos de El Morrillo, en Matanzas.

En la refriega dichos individuos se ocasionaron lesiones de carácter menos grave, de las que fueron asistidos en la enfermería del penal.

La pronta intervención del capitán Gutiérrez Velázquez, supervisor de la Cárcel, evitó que la alteración del orden tuviera mayores proporciones.

Según se ha podido conocer, Rafael Crespo declaró que se había visto precisado a defenderse de la agresión de que fuera objeto por parte de Carrillo, ignorándose hasta ahora el motivo del disgusto entre ambos.

Con todo lo actuado se le dió cuenta del hecho, que no tuvo mayor trascendencia, al juez Correccional de la sección Cuarta.

HOY ES EL HOMENAJE AL DR. JOSE MANUEL CORTINA

Hoy, sábado, ofrecerá la Asociación de Escritores y Artistas Americanos un homenaje al ex Secretario de Estado doctor José Manuel Cortina. Consistirá el acto en un ponche de honor en reconocimiento a la actuación del doctor Cortina en las últimas conferencias panamericanas de Buenos Aires.

La Judicial halla al supuesto autor de un homicidio

Se le acusa de haber dado muerte a Máximo Batista en Baire. Informe al Juzgado

El jefe de la Policía Judicial, señor Julio Moreno Coll, elevó ayer al Juzgado de Instrucción de Bayamo, un extenso informe que le fué rendido por el agente A. Tijeras, en relación con la muerte del campesino Máximo Batista, ocurrida en Baire.

Explica el agente Tijeras que la persona que aparece como responsable de la muerte de Batista se llama Martín Rodríguez o Martín Vidal, diciendo que fué detenido por las autoridades al señalarlo la Judicial como único autor del homicidio.

El informante ha logrado comprobar que ambos sostenían frecuentes disputas a causa de que Batista lo había acusado en cierta ocasión del robo de varios puercos, por cuya causa fué encarcelado. Más tarde, al ser libertado, constantemente lo acosaba, hasta el punto de que hace meses lo agredió con un cuchillo, pero debido a que Martín se defendió con un machete, no tuvo trascendencia el ataque, hasta el día en que Martín Vidal lo esperó en el estrecho camino conocido por «Chupadores», y le dió de golpes que le produjeron, días después, la muerte.

El Juzgado de Instrucción de Bayamo, que conoce de la causa, ha dictado auto de procesamiento contra el citado Martín Rodríguez o Martín Vidal.

CAYO POR UN TRAGA-LUZ, LESIONANDOSE DE GRAVEDAD

En el Segundo Centro de Socorro fué asistida ayer la señora María Luisa Cervetto y Cuencas, de 42 años de edad y vecina de Escobar número 18, segundo piso, de graves contusiones diseminadas por la cabeza y cuerpo.

Dado su estado de gravedad, la señora Cervetto no pudo prestar declaración, quedando hospitalizada en la Sala de Urgencia.

Según la Policía, la señora Cervetto se hallaba ayer barriendo el cobertizo que existe en la azotea de la casa, cuando inesperadamente pisó un traga-luz, cayendo al patio.

Con lo actuado se dió cuenta al Juez de Instrucción de la Sección Segunda.

ESTAFA

Antonio Valdés Pego, de Matadero 2, denunció en la Séptima Estación, que le entregó a Antonio Rodríguez, sin que conozca sus demás generales, cinco pesos en efectivo y unos latones, para que los vendiera y que este ha desaparecido, considerándose estafado en dicha cantidad.

Roberto Meoqui fué condenado a dos meses de prisión por tenencia de explosivos con fines terroristas

Se personó ante el Tribunal Supremo el Instituto del Café para sostener la inconstitucionalidad de los impuestos que gravan al grano. Se actúa para evitar el agio de los víveres

Roberto Meoqui Lezama, el ex teniente de la Policía Nacional acusado de grave delito de tenencia de materias explosivas, con infracción de la ley de la materia del año 1894, vigente cuando se cometió en el año 1934, ha sido condenado por la Sala Tercera de lo Criminal de la Audiencia a sólo dos meses y un día de arresto, de acuerdo con la petición del Ministerio Fiscal, representado por el doctor Armando Barrientos, quien, practicadas las pruebas, modificó sus conclusiones en tal sentido, en vez de tres años, ocho meses y un día de presidio que había pedido hasta entonces. Esa leve pena por simple tenencia se le impuso por no haberse justificado en qué habían de emplearse los cartuchos de dinamita que se ocuparon en el automóvil en que transitaba por la calle de Jovellar, en esta capital, junto con otras personas ya juzgadas y a las que se impuso un mes y un día de arresto. Meoqui fué puesto en libertad por esta causa, ya que tiene cumplida sobradamente la repetida pena de dos meses y un día en prisión provisional, la cual se le abona para el cumplimiento de la condena; pero no puede ser excarcelado, porque cumple pena de seis meses con que le castigó el Tribunal de Urgencia de la Habana, por asociación ilícita. La defensa de Roberto Meoqui estuvo a cargo del doctor Rodolfo Méndez Peñate, quien estuvo muy acertado en las pruebas propuestas ante el Tribunal.

Los demás juicios orales que se celebraron en la Audiencia ayer

Contra José Valdés Parrondo, por lesiones graves, retirando el fiscal y defendiendo el doctor J. Larín; contra Pelegrín Caballero Jorge y otros, por falsedad y estafa, dándose por decaído en su derecho al acusador y manteniendo el fiscal contra aquél y retirando contra los acusados Cleto Marrero González, Rodulgo García Martínez y Ramón Otero García, que fueron defendidos por los doctores J. Izquierdo, C. Rubí y Carlos R. Menció, que también abogó por el citado Caballero Jorge; contra José y Manuel Chong, por daño a la salud pública; y contra Antonio Beleira y González, por falsificación de billetes de banco, manteniendo en todos ellos el fiscal la acusación.

El juicio contra Pedro Pablo Jiménez por homicidio

Terminó ayer tarde, en la Sala Segunda de lo Criminal de la Audiencia el juicio contra Pedro Pablo Jiménez Valdés, por homicidio del vigilante Angel Cruz Lloveras, en Trocadero 67. Terminadas las pruebas, el fiscal doctor Francisco Ponte Domínguez, y el acusador particular, doctor Manuel E. Sainz Silveira, mantuvieron en sus informes la pena de catorce años, ocho meses y un día de reclusión, con indemnización de cinco mil pesos en favor de los herederos de la víctima. Y finalmente informó el doctor Enrique Roig, quien en brillante informe, interesó la absolución por legítima defensa completa.

Importante litis entre dos entidades en el Tribunal Supremo

Contendieron ayer ante la Sala de lo Civil del Tribunal Supremo, los doctores Oscar Bonachea, del bufete Sánchez de Bustamante, y Manuel Dorta Duque, en la vista del recurso de casación establecido por el primero a nombre de la Havana Terminal Railroad Company, contra sentencia de la Sala Primera de lo Civil de la Audiencia habanera que desestimó la demanda seguida por dicha entidad contra la compañía de fianzas «La Alianza», sobre cumplimiento de una póliza de fianza que garantizaba el arrendamiento de los muelles de la Havana Terminal y la Commercial Port Docks. El doctor Bonachea pidió la revocatoria de la sentencia y el doctor Dorta Duque instó la confirmación.

Designación de jueces municipales por el Tribunal Supremo

La Sala Extraordinaria de Gobierno del Tribunal Supremo ha hecho las siguientes designaciones de jueces municipales:

Segundo suplente de La Salud—tercera clase—doctor Gilberto Alvarez Gómez; primer suplente de Bacuranao, señor Santiago Aguila Guerra; primer suplente de Mayajigua, señor Guillermo Duyos Jiménez; propietario de Yareyal, señora Ofelia Carballo de Saborit; primer suplente de Isabela de Sagua, señor Rafael Jorge de la Caridad Lubián Castellanos; segundo suplente de Meneses, señor José Manuel Aguirre Heredia; segundo suplente de Vicana, señor Edilberto Domínguez Domínguez; segundo suplente de Pilón, señor Manuel Berro Reyes; segundo suplente de Yara, señor José Vega López. Todos estos juzgados son de cuarta clase.

Un juicio por homicidio, fué suspendido ayer

La Sala Cuarta de lo Criminal de la Audiencia suspendió, ayer, hasta nuevo señalamiento, el juicio del proceso que por homicidio de Andrés Mancia se sigue a Teolio González, guarda jurado de esta capital. El acusador particular, doctor Raúl de Cárdenas, pide que se imponga a González la pena de veinticuatro años de reclusión; el fiscal, catorce años de la misma clase de pena, y el defensor, doctor Enrique Rodríguez Narezo, que se le absuelva por legítima defensa.

Personado el Instituto del Café en el recurso de inconstitucionalidad contra los impuestos que gravan el café

El Instituto de Estabilización del Café, representado por el procurador Bernabé Vega Santana y dirigido profesionalmente por el doctor Antonio Díaz Pairó, se ha personado ante el Tribunal Supremo en Pleno para combatir el recurso de inconstitucionalidad establecido por el Dr. Fausto García Rivera, del bufete García Rivera-Mantecón, a nombre de numerosos ciudadanos, contra los impuestos que gravan el café, cuya derogación interesan los recurrentes.

El repetido Instituto oportunamente solicitará que se desestime la demanda y que se declare constitucional la legislación sobre dichos impuestos.

Las últimas penas del fiscal

El fiscal de la Audiencia, en escritos de conclusiones provisionales, interesa las siguientes penas:

Cuatro años, dos meses y un día de presidio correccional para Antonio Marrero Delgado, por delito de hurto cualificado por el grave abuso de confianza. Estando empleado como sereno en el tejar «La Mayólica», en confianza en él depositada, sustrajo en distintas fechas, desde el primero de agosto de 1936 al primero de enero de este año, distintos materiales valuados en $78.50, que vendió a personas que se ignoran.

Seis meses de arresto mayor para Luis Alvarez Fernández o Pablo Bustini González (a) «Pan de Flauta» o «Eneas», por delito de hurto simple. El 24 de diciembre de 1935, en ocasión de viajar Enrique F. Eymann en la plataforma de un tranvía, en la esquina de San Rafael y Galiano, le obstruyeron el paso el procesado y dos individuos más cuya identidad se desconoce, que simularon tropezar y en el encuentro hicieron desaparecer del bolsillo de Eymann una cartera conteniendo la suma de 177 pesos en billetes de banco, que no han sido recuperados.

Dos años, once meses y once días para Juan Manuel Luna Cantero, por delito de lesiones graves; 3 años, seis meses y veintiún días para Roberto Morejón, por robo con agravante de abuso de confianza; un año, ocho meses y veintiún días para Joaquina Torres Santos, e igual pena para Juan Francisco Moro Rodríguez, por rapto, y seis meses de arresto mayor y multa de 500 pesos para Mario Chang, por tráfico de drogas.

Se personará el fiscal en varios procesos por agio

El fiscal de la Audiencia de la Habana, doctor Augusto Saladrigas, se está ocupando activamente del agio del aceite importado de las papas de semilla, de la gasolina y del café, habiendo ordenado que se pasen todos los antecedentes al juez de Instrucción de la sección Primera. En el día de hoy será nombrado un abogado fiscal para que prosiga las investigaciones.

EN LAS PAGADURIAS DONDE SE ENTREGAN LOS CHEQUES, IMPERA UN INCONCEBIBLE ABANDONO

Lo que propone el Director del Servicio Central de ese Departamento, no es asunto nuevo, pues ya se utiliza el sistema en importantes secciones públicas de E. Unidos

El Director General de la Sección del Servicio Central, Pensiones y Jubilaciones, de la Secretaría de Hacienda, señor Juan V. Govea, presentó ayer a la consideración del Consejo de Directores que preside el Secretario de las Finanzas, ingeniero señor Eduardo I. Montoulieu, un extenso y documentado informe relativo a un plan de centralización efectiva en los pagos por concepto de pensiones y jubilaciones de las clases pasivas de la nación.

Indica el señor Govea en su informe la situación de extraordinario abandono en que se encuentran las Pagadurías que tienen a su cargo el pago de las pesiones a Veteranos de la Independencia y miembros del Retiro Civil en el interior de la República, con excepción de La Habana, donde han recibido apoyo eficaz para dotarlas de espacio y mobiliario para la ejecución de sus labores. En cuanto a las oficinas que él ha inspeccionado, dice, que es difícil imaginarse cómo se encuentran.

Al elaborar su plan de centralización de la Pagaduría de Pensiones el señor Juan V. Govea, no constituye nada nuevo en materia hacendística y como ejemplo de unidades organizadas similarmente menciona en su trabajo al Bureau Federal de Investigaciones del Departamento de Justicia de Washington, con cinco millones de fichas dactilares centralizadas en la Oficina divisional que comprende clasificaciones primarias, secundarias y selectivas de las impresiones; menciona también la corporación de la «General Motors» con 360,163 accionistas a los que trimestralmente hay que pagar cheques de dividendos ascendentes a $10.000.000 en cada período, lo que indica claramente que no se trata de un ensayo, sino de una proposición estudiada y diseñada, de acuerdo con las necesidades.

Otro de los aspectos que ha tomado en consideración el señor Juan V. Govea en su informe, es el de proveer para la identificación continuada de los pensionados por medio del Gabinete de Identificación de la Pagaduría y del Registro General de Firmas de Pensionados y Jubilados, pues no ha sido una vez la que los Inspectores del Servicio Central y de la Dirección General de Contabilidad sorprenden combinaciones y fraudes en la entrega de cheques a personas que no son ni han sido nunca Veteranos de la Independencia o familiares de éstos. De aquí, que al formular un proyecto de Ley por el Consejo Nacional de Veteranos, indique la necesidad de obtener por medio de la misma, facultades para que el Servicio de Investigaciones de la Pagaduría, al quedar organizado, pueda presentar en tiempo oportuno ante los Tribunales a todos los defraudadores y especuladores de las pensiones de Veteranos o del Retiro Civil.

El proyecto de organización divisional de la Pagaduría que presenta en su informe al Director General del Servicio Central, de acuerdo con el estudio realizado y la experiencia obtenida en todos los asuntos relacionados con Veteranos, organiza la Pagaduría en la forma siguiente:

(a) Sección de Pagaduría Central de clases Pasivas.
(b) Negociado de Orperaciones Mecánicas e índice de control.
(c) Negociado de Auditoría y comprobación.
(d) Negociado de Investigaciones.

La primera de dichas secciones comprende un Pagador Central de Pensiones a Veteranos y un Pagador Central del Retiro Civil, los que tendrán todas las funciones determinadas en la Ley Orgánica del Poder Ejecutivo.

La segunda, o sea el Negociado de Operaciones Mecánicas, es unidad de extraordinaria importancia por cuanto a las funciones de recepción de comprobantes de pago, confección de cheques y el mantenimiento de la supervisión de los índices de control se centralizan en una oficina que controla la preparación, envío, sumarización y comprobación de pagos anuales ascendente a la suma de cinco millones de pesos.

La Auditoría, como se propone, tiene necesariamente que contar con la protección continuada en su comprobación interna; por eso es que al crearse la unidad de Auditores de la Pagaduría Central de clases pasivas, se está llenando una necesidad muy sentida en todos los organismos de la Hacienda, y, sobre todo, algo nuevo en los métodos de comprobación que hasta ahora tiene el Estado.

Por esta Auditoría se hará la comprobación previa de todos los pagos, lo que impedirá que se haga lo que no se puede hacer, ya que el engranaje está entrelazado de tal suerte que no puede haber interrupción maliciosa en ninguno de los procesos sucesivos de las operaciones individuales o totalitarias del organismo recaudador o pagador al cual se aplica procedimiento. Los fraudes descubiertos en los impuestos del Uno y Medio por Ciento de la Zona Fiscal de Oriente de la Habana, y los de la Aduana de la Habana, no fueron evitados precisamente por que no existía comprobación adecuada y preventiva.

La División de Investigaciones, tal vez sorprenda su creación, pero esa ha sido otra frase del trabajo de fiscalización siempre abandonada en la Hacienda de la República, la cual ha dependido exclusivamente de la competencia, incompetencia y buena fe de los inspectores encargados de fiscalizar las rentas públicas.

Con ese servicio de investigaciones se evitarán muchas anomalías, llevando ante los Tribunales a las personas que violen los preceptos establecidos por las Leyes y circulares de la Secretaría, porque el servicio tendrá a su cargo, con la cooperación de la Dirección General de Contabilidad y la Intervención General de la República, la alta inspección de todo cuanto se relacione con pensiones y jubilaciones, acabando también con los especuladores sin escrúpulo de que vienen siendo víctimas los Veteranos.

Se propone por último una plantilla de personal con un promedio mensual de gastos ascendente a 4 millones 900 pesos, incluyendo también el material, gastos de dietas y gastos de viaje, siendo como se ve, reducido, si se tiene en cuenta que las economías que producirá el sistema en la práctica amortizarán rápidamente el costo de la inversión original en equipos de trabajo, y que la eficiencia y eliminación de la duplicidad de trabajo y comodidad de la distribución y preparación de los documentos necesarios para efectuar los pagos habrá de producir la satisfacción de todas las clases pasivas que hace tiempo vienen interesándose en que se apruebe el proyecto de Ley que se encuentra en el Congreso, creando dichas oficinas en la Secretaría de Hacienda.

Se lanzó un asiático al paso de un tren, que le seccionó ambas piernas, falleciendo poco después

Tomó un veneno un individuo en un hotel y fué llevado a la Casa de Socorros, en donde falleció. Riñeron anoche un alistado y un civil. Ambos resultaron con lesiones

El Juez de Guardia, doctor René García de la Vega, asistido del Secretario Judicial señor Zayas, y del Oficial, Valdés, conoció anoche de los hechos siguientes:

Suicidio de un asiático

Un asiático, como de cuarenta años de edad, del que se desconocen las generales, se mató anoche arrojándose al paso de un tren, entre los paraderos de la Víbora y Lawton.

Aún con vida, el asiático fué conducido al Centro de Socorro de Luyanó, donde falleció. Reconocido el cadáver por el médico de guardia, doctor Tremols, le apreció múltiples traumatismos diseminados por el cuerpo, con pérdida de ambas piernas.

El alistado del Ejército Constitucional Francisco Abreus Hernández declaró a la Policía que viajando en el tren de Aguada de Pasajeros, presenció cuando el asiático se arrojó al paso del tren, cuando éste pasaba por el lugar de referencia.

En el mismo sentido declararon Leonardo Augusto Cabrera y del Rey, vecino de Lacret, 79, y Alfredo Cabrera Arritola, de Prensa número 5, maquinista y fogonero, respectivamente, del tren mencionado.

El comandante Serra, Inspector del Cuarto Distrito, y el capitán González Vitón, al mando de la Duodécima Estación, que actuaron en el hecho, dieron cuenta del mismo al Juez de Guardia, con presentación ante su autoridad de Cabrera y Arritola, que fueron puestos en libertad.

Suicidio en un hotel

Tomando veneno se suicidó anoche Joaquín Martí Laurado, natural de Sagua la Grande, de 35 años de edad y vecino de la habitación número 59 del hotel «Venus», situado en Industria número 127.

En estado preagónico fué conducido al Primer Centro de Socorro por Carlos Mariño Lecourt. En dicho establecimiento dicho individuo solicitó pluma y papel, escribiendo esta sola palabra: «Envenenado». Falleció acto seguido.

El capitán César Lavista, al mando de la Tercera Estación, se personó en el expresado centro benéfico, tomandole declaración a Marino, quien expuso que el dueño del hotel le ordenó que trasladara a Martí al centro de socorro, lo que verificó en un automóvil.

Agrego el declarante que dicho individuo desde hacía una semana ocupaba la habitación mencionada, ignorando los motivos que lo obligaron a tomar tal resolución.

El cadáver fué enviado al Necrocomio, dándose cuenta con lo actuado al Juez de Guardia.

Grave intoxicación

En el Primer Centro de Socorro fué asistida de graves síntomas de intoxicación Delia Martínez Pérez, de 22 años de edad y vecina de San Ignacio, 128, por Jesús María. Declaró que en ocasión de encontrarse de visita en la casa Vigía y Fernandina, domicilio de su amiga Fidelia Martínez, donde tenía lugar una fiesta, comió plátanos manzanos e ingirió detrás bebidas alcohólicas, ocasionándose el mal que presentaba.

Menor lesionado

Carlos García Otero, de 12 años de edad y vecino de San Miguel, 175, bajos, se produjo lesiones de carácter grave al sufrir una caída en ocasión de estar jugando con otros menores en Lucena, entre San Rafael y San Miguel.

Atentado

Candelario Piña Argudín, de 23 años de edad, vecino de Pocito, 25, fué acusado anoche de un delito de atentado por el alistado del Ejército Constitucional Manuel Pabiones Camejo, perteneciente a la Batería Montada número Dos, y destacado en la Cabaña, con motivo de haberlo agredido en ocasión de transitar por Avenida del Puerto y el fondo del Castillo de la Fuerza, debido a que ambos sostuvieron una discusión momentos antes en el Muelle de los Cocos.

El alistado Pabiones presentaba lesiones de carácter leve, y el acusado, heridas de carácter menos grave en la cabeza.

Todas las semanas embarcarán a mil obreros antillanos

Perciben alrededor de un millón de pesos los cubanos que trabajan por la zafra

En vísperas de embarcarse para Santiago de Cuba—a donde se dirige hoy por la vía aérea—solicitamos del Secretario de Trabajo Dr. Portuondo Domenech, algunas noticias sobre los progresos de su plan relativo a la repatriación de antillanos.

El Dr. Portuondo manifestó que en el Consejo de Secretarios de ayer tuvo la oportunidad de rendir un amplio informe a propósito del desarrollo del aludido plan gracias al que —y debido en gran parte a la intensa propaganda del caso—han conseguido trabajo en las tareas agrícolas de la zafra actual y durante el mes último, 25 mil cubanos en las provincias de Oriente y Camagüey.

Como estos obreros devengan un jornal más alto que el que percibían los que anteriormente desempeñaban esas labores, se pueden calcular que están percibiendo entre to dos alrededor de un millón de pesos en coldada, cantidad que va a parar a manos de trabajadores nativos.

El doctor Portuondo dijo que a ello hay que añadir la diferencia en el precio del azúcar, todo lo cual se traduce en beneficio general.

«Yo hubiera querido—continuó el Secretario—que el primer embarque de inmigrantes antillanos hubiese coincidido con la llegada a Santiago de Cuba del Presidente de la República y el Jefe el Ejército, a los cuales se prepara en dicha ciudad un brillante recibimiento.

«Pero entre el jueves y el viernes de la semana próxima tendrá efecto el primer embarque por el puerto de Santiago de Cuba, de 500 antillanos y por el de Antilla, de igual número.

«A partir de entonces saldrán del país, semanalmente, mil antillanos».

TOMO TINTA RAPIDA

Catalina López Ramos, de 15 años de edad, vecina de Misión número 90, fué asistida de graves síntomas de intoxicación, que sufrió al ingerir, con ánimo de privarse de la vida, cierta cantidad de tinta rápida.

Expuso la joven, que debido a un regaño que recibió de su tía, Georgina López, abochornada, tomó el tóxico.

Dos testigos, ante la Audiencia, acusan al sargento Rosales

Uno de ellos sostuvo un careo con un soldado que negó llevara un recado

CAMAGUEY, febrero 12. DIARIO. Habana.—En la sesión de la mañana de hoy del juicio contra el Sargento Rosales y otros por el asesinato del comerciante Andrés Piñeiro, de Majagua, fueron llamados los testigos Eduardo Rodríguez, Pedro Echemendía y Antonio Gayoso, que no comparecieron. También fué llamado y declaró el testigo Porfirio Romero Gómez, Cabo de la Policía Nacional, el que expuso que recibió el día de los hechos un aviso de personarse en el establecimiento de Piñeiro encontrando allí a Rosario Santana y otras personas, entre ellas el Sargento Rosales; que ese día dos sujetos buscaban a Piñeiro para ir de fiesta, que nada anormal vió en el pueblo ese día y cuando apareció el cadáver de Piñeiro en el monte Los Rusos se dirigió al mismo con varios más suponiendo primero que se trataba de un alzamiento comercial porque Rosario Santana se dirigió a Ciego de Avila a preguntar en el Banco el saldo de la cuenta de Piñeiro, informándosele que estaba sobregirada.

En la sesión de la tarde declararon Vicente Carballo, Cecilia Hernández, Vicente Aragón, José Gómez y Elías Sánchez, sin aportar dato alguno; Juan González, que apreció las huellas de zapatos con tacones de goma en el lugar del crimen, estimando que Piñeiro fué ahorcado por más de una persona; José Corteguera, quien expuso que jamás vió en Majagua al acusado Bonilla y no supo que viviera allí; Juan Dones, que nada dijo, como tampoco Esteban García.

Les siguió Abelardo Rico Sarmiento; este testigo expresó que vió al sargento Rosales el día del crimen, en mangas de camisa, en compañía de Piñeiro y un desconocido; que al pasar frente a él aquéllos lo saludaron no muy afectuosamente, cosa que le extrañó, y que al siguiente día fué llamado por Rosales y éste le dijo: «Usted ve, pero no ve», queriendo con esta frase intimidarlo; acusó a Rosales como autor del hecho agregando que tuvo que pedir garantías al capitán Ayudante del Puesto. Le siguió el testigo soldado Soriano, acusado de llevar determinado recado a Rico, y en careo sostenido entre ambos Soriano negó el detalle. Después declararon Francisco Aragón, Fabián Cabrera, Juan Ramos, Ulises Pérez, José Cordovés,, Aquilino Pérez, y José Piniella, todos sin importancia. También, Celestino Fernández, comerciante en Majagua, quien aseguró no recordar si los zapatos que vendió a Bonilla tenían tacones de goma y tampoco puede precisar si iba con Bonilla el corresponsal de DIARIO DE LA MARINA en Majagua; el testigo acusó al sargento Rosales y dijo que los demás son inocentes.—**Hernández Jorge**, corresponsal.

Fué arrestado un individuo al pedir candela a un agente

El policía lo reconoció en el acto como uno que estaba reclamado por los Tribunales

Los agentes de la Policía Judicial Francisco García, Guillermo David, Roldán Capaz y R. Gallardo, capturaron a varios individuos requisitoriados por los Cuerpos de Policía y otros que tenían juicios y causas pendientes en distintos Juzgados. Entre los detenidos figuran Fidencio Sosa Balay, vecino de San Francisco de Paula; Manuel Barreiro Olivera, alias «Prajo» o «Jutía», sin domicilio; Esther Cachel de Maya, vecina de Inquisidor número 11; José Luis Herrera Martínez, de Animas 121; Rosa María Lorenzo Pacheco, de Monte, 240; Florencio Mauri, del Reparto Las Yaguas y Joaquín Martí Mestre, de Zulueta, 40.

El agente F. García, capturó a Antonio González Ayala, alias «Nico», individuo que rehuía desde el año 1932 la acción de la justicia. Nico tiene pendiente una causa desde el año antes mencionado por el delito de robo, en Pinar del Río. El agente García lo arrestó en la esquina de Toyo, cuando le pidió candela para encender un cigarro.

M.E.C.D. 2016

EL DIA 24 ARRIBARAN A LA HABANA DOCE PROFESORES DE MEDICINA DE LA UNIVERSIDAD DE CORNELL

CADA SECRETARIO DEBE CONFECCIONAR UN PROGRAMA MINIMO DE SU DEPARTAMENTO

ASI LO ACORDO EL CONSEJO A PROPUESTA DEL SECRETARIO DE DEFENSA, DOCTOR JUAN J. REMOS

Un delegado de Agricultura estudiará en la Louisiana el cultivo del arroz. El 24 de Febrero se otorgará la gracia del indulto a favor de mujeres, obreros y estudiantes

Celebró sesión ordinaria ayer el Consejo de Secretarios, que comenzó a las diez y media de la mañana, terminando a la una de la tarde.

A esta hora los señores miembros del Gabinete pasaron al comedor de Palacio invitados a almorzar por el Presidente de la República.

Con excepción de los señores General Rafael Montalvo y Amadeo López, que se excusaron, todos los demás aceptaron el brindis.

Los acuerdos:

El Ministro de Justicia que actuó como Secretario del Consejo por designación del señor Presidente de la República en ausencia del de la Presidencia doctor Bringuier, entregó a los periodistas la siguiente nota:

Secretaría de Estado

—Que cualquiera de los Ministros actuantes en las Naciones vecinas, se acredite con el mismo carácter en la República del Ecuador.

—Designar al Cónsul de Cuba en Tampa, para que represente a nuestro Gobierno, con carácter honorífico, en la celebración de la Verbena del Tabaco, que tendrá efecto próximamente en esa Ciudad.

Que la Secretaría de Estado no abonará de los fondos del Tesoro más condecoraciones que las concedidas como una atención especial de la República a los extranjeros.

—Que el Ministro de Chile ha participado a la Secretaría de Estado que la Delegación Militar Cubana que actualmente toma parte en el Torneo Hípico de Viña del Mar, Chile, ha sido invitada como huésped por la Federación Nacional del Deporte Ecuestre para participar en el Congreso Hípico que se celebrará desde el veintiseis de febrero actual al seis de marzo próximo.

—Prorrogar el mandato del doctor Carlos Manuel de Céspedes como Miembro del Tribunal Permanente de Arbitraje de La Haya, por un período de seis meses.

Secretaría de Hacienda

—El Secretario dió cuenta con el problema de los inmigrantes extranjeros. El Consejo acuerda que se estudia por dicho Secretario y el del Trabajo la redacción de un Decreto elevando la fianza a dichos inmigrantes en defensa de los trabajadores cubanos.

—El Consejo conoció de la necesidad de buscar la forma de proteger de una manera efectiva nuestra industria lechera, comisionándose, al efecto, a los Secretarios de Sanidad, Comercio, Hacienda y Trabajo para que presenten en el próximo Consejo de Secretarios un proyecto a tal fin.

—El propio Secretario de Hacienda dió cuenta al Consejo de haberse enviado por su conducto al Congreso el Mensaje sobre la manutención de los presos, pidiendo las cantidades necesarias para ello.

Secretaría de Defensa Nacional

El Secretario, reiterando su proposición hecha en Consejo anterior, propuso que se preparara un programa mínimo por cada uno de los Secretarios del Despacho, para que lo hiciera suyo el actual Gobierno, cumpliéndolo con la mayor urgencia. Así se acordó.

Secretaría de Agricultura

—El Secretario dió cuenta de un informe rendido por el Delegado de la Secretaría en el Instituto Cubano de Estabilización del Café. El Consejo acuerda que se entregue copia del informe al Secretario de Justicia, a los efectos que procedan, en la investigación que se viene practicando.

—Solicitó el Secretario se autorice el nombramiento de un Delegado de su Departamento, para que trasladándose al Estado, de Louisiana, Estados Unidos de América, rinda un informe sobre el cultivo del arroz en dicho lugar, a fin de mejorar éste cultivo en Cuba, el Consejo lo acordó así.

—También se acordó que de la cantidad destinada a la provincia de Pinar del Río por el señoreaje de la plata se tomen ochenta mil pesos para la ejecución de las obras de la carretera de la capital de la Provincia hasta San Juan y Martínez, ya que es propósito del Gobierno, en fomento del turismo, establecer en dicho lugar un modelo de fábrica nacional de tabaco habano, para convertir a San Juan y Martínez en un punto de atracción y cumbre del tabaco del mundo.

Secretaría de Sanidad y Beneficencia

—El Secretario presenta al Consejo un amplio proyecto sobre organización de los indigentes para que sean trasladados a la finca «Torréns», donde se construirá un Hospital, Escuela para hijos de los indigentes, y se proporcionará los demás medios de vida a esos necesitados. Al efecto presentó unos planos para la construcción de los edificios. El Consejo acuerda aprobar íntegramente el proyecto, y felicitar al doctor Zenón Zamora, Secretario de Sanidad y Beneficencia, por su brillante iniciativa.

—El Consejo acuerda comisionar al Secretario de Justicia, para que se persone en los juicios y expedientes iniciados con motivo de la herencia de los bienes dejados por el señor José A. Bertrand Hill, en defensa de los intereses del Estado.

Secretaría del Trabajo

El Secretario dió cuenta explicando la forma como se vienen cumpliendo los acuerdos del Consejo sobre la defensa de los trabajadores cubanos en la repatriación de los antillanos. El Consejo aprobó las medidas puestas en práctica, y a propuesta del Secretario de Agricultura, por unanimidad, acordó felicitar por su práctica actuación al doctor Miguel Portundo Domenech, Secretario del Trabajo.

Secretaría de Obras Públicas

Dió cuenta el Secretario con el estudio de las obras del acueducto de Santiago de Cuba, acordando el Consejo se faculte expresamente al Honorable señor Presidente para que, adoptando cuantas medidas y determinaciones fueren convenientes a los intereses generales de la República, y tomando de los fondos del Tesoro las cantidades necesarias, procure la terminación, con la mayor urgencia de las obras del Acueducto, Alcantarillado y demás complementarias en Santiago de Cuba.

—Asímismo acordó el Consejo dejar sin efecto las apropiaciones hechas en la inversión del crédito de Ochocientos mil pesos, sobre el señoreaje de la plata, y el adicional de doscientos mil, destinados a la reparación de caminos, puentes, carreteras, etc., sin perjuicio de las obligaciones que se estimen legítimas y debidamente contraídas de las que debe dar cuenta al Consejo el Secretario de Obras Públicas.

Secretaría de Justicia

—El Secretario propuso que para celebrar la próxima festividad del veinticuatro de febrero se ejercitara la gracia del indulto, y que alcanzará a mujeres, obreros, estudiantes, y sin distingos a todas las personas presas que por equidad y justicia debieran ser indultadas. El Consejo acordó que se diera cuenta por el mencionado Secretario al señor Presidente de la República con los indultos incondicionalmente, para que sobre cada una de ellos recaigan resoluciones.

—El propio Secretario dió cuenta que el crédito para el pago de Jueces Suplentes en la República se encontraba actualmente agotado. El Consejo acuerda que el señor Presidente envíe un Mensaje al Congreso pidiendo la cantidad necesaria para dicho pago.

El Honorable señor Presidente de la República, dió cuenta al Consejo con la Ley dictada por el Congreso sobre reválida de títulos extranjeros, proponiendo que se repartieran copias entre los Secretarios para que la estudiaran y tomaran acuerdos en el próximo Consejo. Así se acordó.

El propio señor Presidente, propuso y por unanimidad se tomó el acuerdo, de hacer constar una felicitación del Consejo al Secretario de Agricultura, señor Amadeo López, por la actuación del mismo en la distribución de cuotas de sirope, lo que se ha traducido en gran beneficio para los productores cubanos.

El Consejo terminó a la una de la tarde.

NUMEROS MAGICOS

¿Conoce el pueblo de Cuba, la masa general de la población cubana, la causa única, la razón exclusiva y simple del bienestar y la alegría que ahora se echan de ver en los festejos de la presente temporada invernal?

¿Ha sido esto, por ventura, objeto de meditación entre los individuos que componen la masa general que ahora experimenta los efectos de la resucitada prosperidad cubana?

Diplomáticus, el sabio y agudo observador que publica sus crónicas en el DIARIO DE LA MARINA, trata esta materia en uno de sus últimos trabajos; y bien haríamos todos los hijos de esta tierra, y cuantos en ella tienen afincados sus afectos e intereses, si fijáramos nuestra atención, siquiera por un momento, en las ilustradas y sugerentes observaciones del historiador y el sociólogo que se encubren bajo aquel latinista apelativo.

De un simple cambio de números, dependiente de la voluntad ajena, se deriva, como **Diplomáticus** lo explica, el bienestar y la alegría de los cubanos ahora, igualmente que se derivó la miseria y la tristeza de los recientes años de la crisis. Bastó que un hombre, Mr. Herbert Hoover, decidiera cambiar la cifra 1.7 de la tarifa Fordney-McCumber, por la cifra 2.0 arancel para el azúcar cubano, e inmediatamente comenzó a producirse el hundimiento de la riqueza en este país. Y bastó que luego otro hombre, Mr. Franklin D. Roosevelt, quisiera poner 1.5 donde antes decía 2.0, y después 0.9 donde estaba escrito 1.5; bastó ese simple cambio de números, para que, por ese hecho, comenzara a restablecerse la economía nacional de los cubanos que, por lo visto, depende absolutamente de causas ajenas a su voluntad y su acción.

Reímos ahora y estamos bien, como antes caímos en la desesperación, y como mañana bien o mal, según se deduzca lo uno o lo otro, de las determinaciones que adopten en Washington en relación a los numeritos que figuran en la tarifa del azúcar.

¿Conviene a un pueblo mantener su vida y su progreso tan condicionados a las decisiones de otro pueblo? La misma patria americana, con el ejemplo y la palabra de sus hijos más representativos, ¿no nos está diciendo una y otra vez que somos nosotros mismos los llamados a cuidarnos de nuestra ventura? ¿Es que no vamos nunca a tener la responsabilidad de nuestros propios destinos? La generosidad de un buen vecino, ¿puede interpretarse en el sentido de que vaya él a descuidar sus propios asuntos, para sacrificarse por la dicha ajena?

La USEC, que ha sido la primera siempre en reconocer las ventajas de nuestra buena vecindad con los Estados Unidos, ha sido también la primera en fijar la obligación en que estamos los cubanos de aprender a valernos por nosotros mismos, sin convertirnos en parásitos de la generosidad de los demás.

El próximo día 16 llega a La Habana el crucero 'Gotland'

Tiene una tripulación de 400 hombres. Su equipo aéreo es de ocho aviones último tipo

El crucero porta-aviones sueco «Gotland», salió el día 18 de noviembre pasado de Karlskrona (Suecia) para efectuar un recorrido por el Caribe, tocando durante su viaje en las Barbadas, La Guayra, en Venezuela, Barranquilla en Colombia, Kingston en Jamaica, Veracruz en México y se espera en este puerto el día 16 del corriente mes de febrero, permaneciendo en nuestra rada hasta el día 21. Partiendo luego para Ciudad Trujillo, Port of Spain, St. Vincent y de ahí a Europa nuevamente.

El «Gotland» es un buque bastante moderno, pues fué construído por Gotaverken y botado al agua en septiembre de 1935. Sus dimensiones son las siguientes: Eslora 130 metros, Manga 154m., Calado 55 m., Desplazamiento 3775 toneladas.

Su maquinaria desarrolla 33 mil caballos de fuerza y navega a una velocidad de 27.5 nudos por hora. Está provisto de seis cañones de 15cm., 4 cañones antiaéreos de 75mm., ocho ametralladoras antiaéreas de 25mm., y 6 tubos lanza torpedos de 53mm., en montajes triples. Su equipo de aviones consta de ocho aparatos que son lanzados por una catapulta por medio de aire comprimido y se izan a bordo por medio de una grúa.

La tripulación asciende a unos 400 hombres, de los cuales 23 son oficiales.

Como dato interesante podemos mencionar que como ya indica su designación, se trata de un crucero que es a la vez buque y porta-aviones y el importante problema fué disponer el espacio en la cubierta de manera que la artillería antiaérea o el lanzamiento de los aviones pudieran hacerse simultáneamente con un mínimun de molestias, siendo resuelto en el «Gotland» en la siguiente forma: las dos terceras partes de la proa del buque están ocupadas por los armamentos, las torres de mando, dirección de tiro, puente etc, la tercera parte restante, en la popa, está enteramente destinada a la aviación. Encima de la superestructura de popa, que consta de los talleres de aviación y depósitos, se halla por lo tanto la cubierta de aviación y delante de ella la catapulta, pudiendo lanzar los aviones en pocos minutos.

La subida a bordo de los aviones por medio de la grúa situada a popa, puede efectuarse en condiciones no demasiado difíciles, también estando en marcha el crucero.

Este buque, en distintos viaje que ha realizado a puertos occidentales de Europa, ha llamado poderosamente la atención por ser el primero de un tipo de buques.

Al mando del barco viene el capitán H. H. I. Stromback, teniendo de segundo al Comandante T. Hagman y como jefe de la escuadrilla aérea el Conde O.O. R. Sparre. Además viene a bordo el Delegado Comercial teniente de navío O. H. L. Hammargren.

MALTRATO

En el cuarto centro de socorros fué asistida de lesiones leves, María Luisa Alfonso Lamas, de 21 años y de Gómez 3, que sufrió al ser maltratada de obras por su esposo, Federico Barrero de Sosa.

"HAY QUE BUSCAR PUNTOS DE INTERES EN LA VIDA: EL AMOR, EL TRABAJO, EL PORVENIR"

Palabras interesantes de Mercedes Pinto, joven y valiosa intelectual. Mañana, domingo, le ofrecerán un homenaje. Fundó en Montevideo la Casa del Estudiante

Mercedes Pinto, la valiosa intelectual canaria, que mañana será objeto de cálido homenaje, entrevistada por nuestro compañero Bedriñana.

De Mercedes Pinto dijo Edmundo Bianchi —uno de los más representativos intelectuales uruguayos— que es «escritora eximia, periodista brillante, poetisa inspirada, autora teatral aplaudida y conferencista excepcional». ¿Cabe mayor elogio? Llegaría, inclusive, a darse albergue a la suspicacia del elogio volcado sin concepto de la responsabilidad. Pero, he aquí que en esas alabanzas incurren también Juana de Ibarbourou, Concha Espina, Alfredo L. Palacios, Amanda Labarca, Joaquín Edwards Bello, Pablo Neruda... y tantos otros.

Mañana, domingo, a las 9 y media a. m., tendrá efecto en el «Teatro Principal de la Comedia», el magno homenaje que a la valiosa intelectual canaria ofrecen escritores, periodistas y amigos. Las adhesiones de las más destacadas figuras del arte que entre nosotros se encuentran, vuelven a proclamar una vez más, en tierras de América, que se sabe justipreciar la labor de esta mujer toda energía, de la que hubo de decir la gran Juana de América, «que se va como se van las reinas buenas, dejando bendiciones tras de sí...».

Mañana, pues, pondrán a contribución de la mayor brillantez de este homenaje, Paulina Singerman, Rita Montaner, Mercedes Girón, Margarita Montero, Perla de León, Maritza Alonso, Mercedes Girón Cerna, los maestros Luis Borbolla y Carlos Fernández Vila, el barítono Paco Obsegui —que, acabado de llegar de Chile, ofrecerá sugestivas tonadas suramericanas—, Pituca de Foronda, Alicia Parlá, Carlos Girón y muchos otros.

Rutas de América

Desde que salió de su bien amada tierra española, Mercedes Pinto ha recorrido Argentina, Chile, Uruguay, Bolivia, Paraguay... Rutas de nuestra América en la cual ha ido dejando jirones de su talento y el reguero de un ideal de belleza y de confraternidad.

Conferencista en el Ateneo y en la Universidad Central de Madrid, la señora Pinto dejó oír después, por los países de nuestro Continente, su palabra plena de fe y esperanza.

Uno de sus sueños convertidos en realidad, fué la fundación de la «Casa del Estudiante», en Montevideo, denominación que tendía—lográndolo— a condensar la necesidad de enseñar y aprender que existe en toda sociedad que desea progresar.

Grandes fiestas culturales tuvieron celebración, sábado tras sábado, en aquella casa acogedora, expresión de la movilización de la cultura. Por aquella tribuna, desfilaron personalidades tan eminentes como Pirandello, García Sanchiz, Gregorio Martínez Sierra, Alfonsina Storni, Carlos Sabas Ercasty, Carlos Reyles...

Fundadora de instituciones, conferencista, escritora, abordando, en fin, todas las actividades culturales, Mercedes Pinto fué un símbolo en Suramérica.

Por ello, a su partida de Montevideo, la Universidad de la capital uruguaya hubo de entregarle un Mensaje especificando que está debidamente autorizada para representar oficialmente a dicha Universidad en su jira de fines culturales.

Ventana de Colores

Eso es algo de lo mucho que podría decirse de esta mujer sembradora de estrellas.

En su homenaje, habrá de ofrecer una interesante charla bajo el tema «Ventana de Colores».

Hubimos de interrogarla en torno al título sugestivo de su disertación.

—Mi «Ventana de Colores»— respondió—es un mosaico en el cual voy ofreciendo las distintas facetas del campo de la felicidad. Hay quien mira la vida por una sola ventana, y si ésta se cierra, ya no puede ver lo grato de la existencia. ¿Por qué? Hay que buscar puntos de interés en la vida: el amor, los hijos, el trabajo, el porvenir...

—Mis postulados—agrega—son los de alta moral, sin ribetes políticos. Comprender el bien, practicarlo y ofrecerles a los demás la oportunidad de llevarlo a vías de hecho...

Tránsito

La estancia de Mercedes Pinto en la Habana ha sido un breve tránsito espiritual. Dentro de poco, abandonará nuestras costas. Va encantada de Cuba y de los cubanos. Sólo siente no haber podido desarrollar la intensa labor que hubiera sido su deseo. Otros horizontes la esperan. Mañana, en el homenaje que han de tributarle, recogerá un haz de ovaciones que habrán de emocionarla. Y luego... se irá. Se irá—repitamos las palabras de Juana de Ibarbourou—«como se van las reinas buenas, dejando bendiciones tras sí...».

UN LESIONADO

En el Hospital Reina Mercedes, fué asistido de lesiones graves Julio Albín Lames, de Animas 150, que sufrió al caerse cuando transitaba por la Avenida del Puerto.

La Cámara Municipal celebró sesión anoche para conocer de inclusiones de deudas en el próximo presupuesto

Un concejal solicitó la construcción de un parque modelo para niños. Se acordó crear cuatro plazas de veterinario en el venidero ejercicio. Subvenciones para dos asilos

Anoche celebró sesión la Cámara Municipal presidida por el señor Francisco Rivero San Román. Asistieron 20 concejales y se declaró permanente la sesión. Primeramente conocieron los ediles de los vetos del Alcalde, a los aumentos de sueldos a los químicos bacteriólogos del Hospital de Emergencias y a seis cirujanos del mismo centro benéfico. Ambos vetos fueron aceptados.

Un Parque Infantil Modelo será construído

A propuesta del concejal Nicolás Duarte Cajides se acordó incluir en el nuevo Presupuesto la construcción de un Parque Infantil en el antiguo parque Peñalver y una creche modelo en el barrio del Cerro.

Cuatro plazas de veterinarios Municipales

También se acordó incluir en el presupuesto de 1937 a 1938 cuatro plazas de Veterinarios Municipales, por ser deficiente el servicio actual en los mataderos de la municipalidad.

Más de seis mil pesos reclaman por suministros

Fué leído un escrito frmado por el señor Eugenio . Jiménez, reclamando la cantidad de 6.232 pesos 22 centavos, que dice le adeuda la administración municipal por suministros de carne y viandas al Hospital de Emergencia desde hace algunos años; pasó a la comisión de Hacienda y Presupuestos.

Subvenciones a las instituciones de ciegos

Los concejales Alfonso García y Alejo Cossio del Pino presentaron dos mociones que fueron aprobadas, subvencionando con 540 pesos anuales a la Institución Cubana de Ciegos, que está situada en «Villa Miramar», y con 300 pesos a la denominada «Luis Braille», situada en Moreno 53, Cerro. Entre el público asistente se hallaba una comisión de ciegos de ambas instituciones, los que mostraron su agradecimiento al oír aprobarse esas mociones.

Más de nueve mil pesos de aumento para los Forenses

También fué aprobada una moción suscrita por el concejal Alejo Cossío del Pino pidiendo el aumento de haberes a los médicos forenses y empleados que con ellos prestan servicios. El aumento asciende a 9.505 peso y se incluirá en el próximo presupuesto.

Aumentan el sueldo al técnico de los Rayos X

A propuesta del concejal José Castillo se acordó aumentarle el sueldo al técnico del Departamento de Rayos X del Hospital de Emergencia, a 1.200 pesos anuales.

Reclaman por expropiaciones de terrenos

Se dió cuenta de las reclamaciones que hacen por terrenos expropiados los señores siguientes: José Martínez y Martínez, 20 mil pesos; Santos Villaverde, 1.652 pesos; e Isaac L. Harris 3.340 pesos y 5 centavos. Dichas reclamaciones pasaron a la Comisión de Hacienda y Presupuestos para su estudio y dictamen.

Pagarán sesenta pesos las ventas de piezas de autos

A propuesta del concejal José Agustín Borges fué aprobada una moción modificando el epígrafe que tiene actualmente la venta de piezas de automóviles, rebajándolo de 160 pesos a sesenta para el próximo ejercicio.

380 mil pesos para las plantas de bombeo

Se conoció un escrito de la Compañía Cubana de Electricidad dando cuenta de que actualmente está consignada la cantidad de 348 mil pesos anuales para el consumo de fuerza motriz en las plantas de bombeo de agua para esta capital, y que debe consignarse la cantidad de 370 mil, que es la que se viene consumiendo, así como que debe agregarse diez mil más para el servicio del barrio de Casa Blanca.

Una casa de socorro en el barrio de Luyanó

Se acordó incluir en el nuevo presupuesto la suma de 18 mil pesos para la construcción de una casa de socorro modelo en el barrio de Luyanó. Hicieron la propuesta los concejales Francisco Agüero y Fernando Simo.

Construcción de una Creche

A propuesta de los concejales Fernando Simo y Francisco Agüero fué aprobada también una moción pidiendo se consigne en el presupuesto próximo la cantidad de 15 mil pesos para la construcción de un edificio en el reparto «La Asunción» (donde el Municipio posee una manza de terreno) e instalar en el mismo una Creche con capacidad para 50 niños.

Reclaman seis mil pesos por suministro de hielo

Se leyó una comunicación suscrita por el doctor Manuel Jiménez Lanier, a nombre de la Fábrica de Hielo «La Tropical», reclamando la suma de 6.308 pesos que le adeudan por suministro de hielo.

Más de cuatro mil pesos por suministro de medicinas

Asimismo conoció la Cámara Municipal un escrito de la firma comercial Teodoro Johnson y Compañía, reclamando la cantidad de 4.594 pesos 39 centavos, por adeudos de suministros a anteriores administraciones.

Más reclamaciones

También fué leído un escrito del señor Francisco Romay reclamando la suma de 42.856 pesos y 37 centavos, por expropiaciones de terrenos; pasó a la comisión de Hacienda y Presupuestos.

Adeudos por becados en el colegio «Piloto»

Por la señora Angela M. Piloto fué presentado un escrito reclamando la suma de 3.338 pesos 50 centavos, po radeudos de becas a niños pobres que tiene pendiente de cobro desde hace varios años.

LA STANDARD OIL TAMBIEN DICE QUE PIERDE DANDO LA GASOLINA A 27 CENTAVOS

Arístides Gallardo, apoderido de la compañía gasolinera «Standard Oil», ha enviado al Juez de Instrucción de la Primera, que radica la causa por el agio de la gasolina, un escrito en el cual informa que la compañía que representa elevó el precio de la esencia a 29 centavos, con fecha 22 de enero, hasta el día 30 del mismo mes, porque el precio anterior no cubre gastos.

Están muy adelantadas las obras del Instituto Cívico Militar en Ceiba del Agua, que se inaugurarán en agosto 10

Setecientos obreros laboran en las construcciones. El Presidente de la República fué invitado a inspeccionar los trabajos. Recorrió los terrenos con el Cor. Batista

El Presidente de la República, Dr. Federico Laredo Brú; el Jefe del Ejército Constitucional, Coronel Fulgencio Batista; el ex-Presidente Coronel Mendieta; la mayor parte de los Secretarios del Despacho; el Presidente, Secretario y miembros del Instituto Cívico Militar; senadores, representantes y un grupo de oficiales del Ejército y la Marina, acudieron ayer, diez minutos antes de las cinco de la tarde, a Ceiba del Agua, lugar donde se están levantando magníficos edificios con destino al citado Instituto.

A la hora expresada ponían pie en los terrenos donados a la institución por el senador señor Alfredo Hornedo el Jefe del Estado y el Jefe del Ejército, acompañados de sus respectivos ayudantes.

Allí les dieron la bienvenida al señor Alfredo Hornedo, el Presidente y Secretario del Instituto y un grupo de amigos, entre los que se hallaban el proyectista Comandante Antonio Bolet y su compañero de faenas de ingeniería Capitán F. G. Alonso y el proyectista señor Cristóbal Díaz y muchos más.

Estado de las obras

Mucho se ha adelantado en la construcción de los grandes edificios del citado establecimiento educacional desde el mes de septiembre. Los setecientos obreros que trabajan allí han dado un impulso magnífico a las obras. Los edificios están, en su mayoría, levantados y pronto serán una bella realidad.

Las fabricaciones comprenden un edificio de Centro Escolar, que será destinado a escuelas, laboratorios, bibliotecas, museo y auditorium.

Este último tendrá capacidad para que se sienten mil doscientos niños. Poseerá su departamento de almacén, de camerinos y estará dotado de todos los detalles y confort de un teatro moderno. La iluminación será, como la ventilación, indirecta. Tendrá, asimismo, un vestíbulo que aprovecharán oportunamente los alumnos del Centro Escolar.

La capacidad de las aulas será de mil pupitres; quinientos para niñas y la misma cantidad para niños.

Otros detalles

En la parte posterior se encuentra el hermoso polígono para ejercicios y gimnasia y, frente a éste, se está levantando un ventilado y amplio comedor con capacidad para que coman quinientos alumnos a la vez. Conectado con el edificio de comedor se encuentran los anexos, en donde se instalarán modernas cocinas, pantries, neveras y todo cuanto tenga nexo con el arte culinario.

A ambos lados del edificio citado y frente al polígono de ejercicios, se están terminando cuatro edificios de dos plantas, destinados a dormitorios para niños. Dos para niños varones, a la izquierda, y dos para hembras, a la derecha.

Cada uno de estas construcciones tendrá capacidad para albergar a doscientos cincuenta escolares.

Por otra parte los expresados dormitorios están divididos en cuatro salones y cuatro bibliotecas, que se destinarán no solamente a lugar de estudio, sino también a esparcimiento y sociedad.

Abundante agua

El Instituto Cívico Militar tendrá abundante agua. En esto no existe problema, ya que la alimentación del preciado líquido se obtendrá de un pozo criollo de cuarenta metros de profundidad por donde pasa un río de diez y seis metros de espesor de zona de agua corriente.

Además, todos los terrenos estarán cercados con piedra, cerca que da a su frente a la carretera que se está construyendo por el Gobierno de la Provincia de la Habana.

Visita al lugar

Después de la llegada del Presidente y del Jefe del Ejército, éstos, en compañía de una numerosa comitiva, se dispusieron a realizar la visita de inspección a los edificios.

El primer lugar que observaron fué el Edificio Central, desde cuya azotea, amplia y hermosa, pudieron ver las construcciones enclavadas en un área de cinco caballerías de terreno, es decir, de 621.010 metros cuadrados. Allí fué donde el Gobernador Baizán prometió al Coronel Batista que en breve seguirá la construcción de la carretera desde Ceiba del Agua hasta la villa de Alquízar, prosiguiendo así la obra, ya terminada, que comprende dos kilómetros y medio, desde el pueblo de Ceiba del Agua al Instituto.

La comitiva pasó más tarde a los terrenos del polígono llegando más tarde a lo que será Auditorium.

En el curso de este recorrido pudo enterarse el periodista que uno de los estudios que se atacarán con mayor empeño en los terrenos del Instituto será el de la sericicultura, es decir, de la fabricación de seda. Para ello se sembrarán moreras, cuyas hojas se utilizan para alimentar al gusano de seda.

Un detalle espiritual

En medio de las grandiosas edificaciones, se levanta señera, imponente, una ceiba centenaria de más de treinta metros de altura y diez de diámetro.

Este hermoso árbol iba a ser sacrificado. Sin embargo los proyectistas en vez de talarlo, lo que hubiera sido más fácil para su labor, realizaron nuevos proyectos para respetarla, y allí, grandioso, aparece este gigante de la flora cubana, enhiesto y secular sobre los edificios de gran tamaño.

También fuimos informados que el Coronel Batista en su afán de estar enterado, comisionó a uno de los más distinguidos miembros del Instituto Cívico Militar, el señor José Rivero Muñiz, para que le preparara un informe detallado relacionado con los accidentes del trabajo, con objeto de conocer quiénes tendrán derecho, en el futuro, a mandar a sus hijos al Instituto. Porque ha de saberse que para ingresar en la institución es necesario, imprescindible, expresar si el menor de que se trata es huérfano de padre o madre o solamente de uno u otro, haciendo constar las causas del fallecimiento o incapacidad y, que dicho fallecimiento o incapacidad hubiere sido ocasionada en actos de trabajo o como consecuencia del mismo.

Una frase de Batista

Poco después el Presidente de la República y el Jefe del Ejército visitaban las naves del edificio central, que comprende la biblioteca, oficinas del Director, administración, corredores, así como el comedor la cocina y sus anexos y por último los dormitorios, lugar donde se sirvió un exquisito buffet.

Cuando todos los visitantes estaban merendando, después de haber hecho un recorrido de muchos centenares de metros, los periodistas se acercaron al Coronel Batista con el objeto de que ofreciera a la prensa su opinión acerca del Instituto.

Fué breve nuestro interrogado. Dijo solamente que:

«El Instituto Cívico Militar será la Universidad de la Vida, lugar de donde los que en ella estudien saldrán mejor y más plenamente preparados para la lucha cotidiana que muchos que se hayan educado en centros superiores.»

Un grupo de más de cien obreros esperó la partida de los ilustres visitantes para vitorearlos. En esta ocasión hizo uso de la palabra un joven obrero llamado Pascual Marcos, que habló con gran acierto y dominio. Fué muy aplaudido y felicitado.

Terminado el acto, el doctor Laredo Brú y el Coronel Batista abandonaron el lugar y regresaron a la Habana, partiendo detrás de ellos la nutrida comitiva, que visitó los edificios del Instituto Cívico Militar, cuyo costo se eleva a setecientos mil pesos.

FUE BATIDA LA RECIA COLUMNA INTERNACIONAL

Huyeron con los milicianos por el río Jarama en la fuga precipitada rumbo a Madrid

Con los nacionalistas, al sudeste de MADRID, febrero 12. (AP).—Las fuerzas nacionalistas establecieron hoy un nuevo frente de diez millas a lo largo del río Jarama, al sudeste de Madrid, y al mismo tiempo han consolidado su dominio de la carretera de abastecimiento de la capital.

Barriendo por los cerros, en el terminar sur de ese frente, los nacionalistas arrojaron a los milicianos del gobierno y a la famosa columna internacional, de la margen oriental del río y ocuparon a San Martín de la Vega, en la margen opuesta. Los gobiernistas tuvieron numerosas bajas.

Desde ese punto el nuevo frente corre al norte y ligeramente al este, hasta la carretera de Madrid-Valencia que controlan los nacionalistas.

El grueso de la columna nacionalista, dicen las informaciones que se reciben del frente, están cruzando el río Jarama con el fin de hacer presión hacia el norte, sobre el costado este de Madrid. El éxito de este avance completará el sitio de la capital.

Los oficiales fascistas insisten en que el gobierno solamente dispone ahora de caminos secundarios para el abastecimiento.

Las tropas del general Franco ocuparon las alturas que dominan la confluencia de los ríos Manzanares y Jarama, y han dejado patrullas encargadas de barrer la carretera con sus ametralladoras.

Las tropas socialistas, según los informes de las autoridades militares nacionalistas, están huyendo en desorden hacia Madrid. Un oficial contó ciento diez cadáveres que dejaron los rojos en el campo.

La artillería del gobierno estuvo bombardeando intensamente a otra columna nacionalista sin conseguir desalojarla de las posiciones que conquistó en el sector de la Ciudad Universitaria, al noroeste de Madrid.

Más importante que la de Málaga es la victoria del Jarama

AVILA, febrero 12. (Por Jean d'Hopital, de la Havas).—Un alto jefe militar de los nacionalistas, hablando con nosotros hoy, nos decía:

«Aunque la noticia de la toma de Málaga por el general Queipo de Llano fué una de las señaladas de los últimos tiempos, ahora acaba de suceder algo que es más importante que eso, porque determina ya el comienzo del fin. En efecto, el seccionamiento de la carretera de Madrid a Valencia, a la altura del Jarama, es el acontecimiento más importante de todos cuantos han ocurrido en los últimos tiempos».

Considera este jefe militar que aunque la operación sobre Málaga contenga motivos de legítimo orgullo para la causa nacional, por la victoria del Jarama se ha conquistado ya un triunfo casi decisivo para el movimiento de unificación nacional.

Vuelos nacionalistas sobre Madrid

TENERIFE, febrero 12. (UP.)—La estación inalámbrica local anuncia que los aviones nacionales efectuaron varios vuelos de reconocimiento sobre Madrid, sin arrojar bombas sobre el casco urbanizado de la población, aunque sí sobre las fortificaciones avanzadas.

Las operaciones que se han realizado tras de la ocupación de la carretera de Valencia han consistido principalmente en la consolidación y fortificación de los baluartes tomados en los dos últimos días.

GESTIONARAN UN INTERCAMBIO DE PROFESORES Y ESTUDIANTES PARA ESTRECHAR RELACIONES

Son hombres de ciencia que gozan de reputación mundial. En Cornell, la primera Universidad médica de E. Unidos se tiene un elevado concepto de la enseñanza en Cuba

El día 24 de febrero arribarán a la Habana 12 profesores de la facultad de Medicina de la Universidad de Cornell, de New York.

Forman este grupo de profesores hombres de ciencia eminentes, que gozan de elevada reputación científica y ocupan puestos preeminentes en la Medicina de ambos mundos.

La visita de estos profesores de la Universidad de Cornell tiene, entre otros propóssitos, el de estudiar las posibilidades para realizar un intercambio efectivo de profesores y alumnos entre la citada Universidad y la de la Habana.

No se hace necesario exaltar la significación extraordinaria que tiene este acontecimiento para Cuba. Por primera vez, los médicos y los alumnos de la Universidad que carecen de recursos para trasladarse al extranjero, a fin de ampliar sus estudios, tendrán la oportunidad de ponerse en contacto con figuras representativas en el campo de sus disciplinas académicas.

Para la propia Universidad de la Habana, esta visita de un grupo tan nutrido de hombres de ciencia, procedentes de la primera universidad médica de los Estados Unidos, tiene la mayor significación. Por los dolorosos sucesos históricos que han ocurrido en torno de la Universidad de la Habana durante los últimos siete años, nuestro primer centro docente había perdido gran parte de la reputación que sus antecedentes científicos habían conquistado en el campo de las disciplinas que en ella se enseñan.

Por lo menos ahora nos hallamos frente a un hecho cierto. La Universidad de Cornell, considerada en el mundo como la más avanzada en descubrimientos e investigaciones de la Medicina en todas sus manifestaciones, se dispone a enviar un grupo de sus profesores más selectos a la de la Habana, dando así a entender que en Cornell, como en los Estados Unidos, se tiene aún un muy elevado concepto de la enseñanza de la medicina en Cuba.

La visita tendrá la doble ventaja de poner en contacto a los estudiantes que carecen de recursos con los hombres representativos más eminentes de la ciencia médica, y de permitir a los alumnos y profesionales en ejercicio apreciar el esfuerzo de los profesores cubanos para cumplir con sus deberes profesionales. Se brindará a la opinión pública la ocasión de comparar métodos de enseñanza y a la Universidad de la Habana la de confirmar los suyos o de mejorarlos, como lo apunta la Ley Docente que permite ahora su reapertura.

La Universidad de la Habana y el Gobierno mismo aprovecharán esta oportunidad para brindar a huéspedes tan distinguidos nuevas demostraciones de la hospitalidad nacional. Mucho más cuando en los planes que se han hecho públicos por la Escuela de Medicina de la Universidad de la Habana se hace saber que, en el intercambio que se proyecta, los profesores de la Universidad de la Habana tendrán cada año la oportunidad de ser huéspedes de la Universidad de Cornell, en Nueva York, y de compartir con nuestros visitantes de ahora el campo de la Medicina en aquella gran metrópoli.

UN OBSEQUIO DE LOS REFUGIADOS AL DR. PICHARDO

Le regalaron un reloj de oro. Los Reyes Magos obsequiaron a los niños

El licenciado Manuel S. Pichardo, Encargado de Negocios, A. I., de la Embajada de Cuba en Madrid, informó a la Secretaría de Estado de los actos celebrados en la Misión Diplomática a su cargo con ocasión de la festividad de los Reyes Magos, el día 6 de enero. En un acto simpático y conmovedor, se ofrecieron libros y juguetes al centenar de niños que se encuentra refugiado en los edificios de la Embajada de Cuba.

El ilustre escritor y poeta don Carlos Caamaño, uno de los asilados, leyó una muy inspirada y oportuna poesía dedicada a los festejados. Tres jóvenes cubanos, con típicas indumentarias, caracterizaron admirablemente a los Reyes Magos.

El Secretario de la Embajada, señor Estalella, puso a contribución de los festejos sus conocimientos artísticos y su fervor patriótico y humanitario, y el Canciller, señor Saavedra, leyó un tierno mensaje firmado por todos los niños, expresando al Encargado de Negocios el agradecimiento de ellos y el de sus padres. El licenciado Pichardo hizo uso de la palabra en homenaje a la paz. Por último, se dió lectura a una carta del insigne académico, novelista y poeta don Ricardo León, agradeciendo en los términos más elocuentes y emocionados la extraordinaria hospitalidad de la Embajada cubana y de su actual jefe, el licenciado Pichardo.

Con anterioridad a los hechos objeto de esta información, los asilados al amparo de la bandera neutral de Cuba, habían obsequiado al licenciado Pichardo con un valioso reloj de platino montado sobre cristal de roca y rodeado de brillantes, con la siguiente inscripción: «A Pichardo. Sus compatriotas y amigos. Eterna gratitud. Cuba, España, Haití. Madrid, 1o., 1, 1937». Este obsequio fué entregado a su destinatario por una comisión de señoras, portadoras, además, de un efusivo mensaje de gratitud. El licenciado Pichardo correspondió a tan delicado gesto con palabras inspiradas en el más alto concepto de la humanidad y del deber.

QUEMADURAS

En el cuarto centro de socorros fué asistido de quemaduras de carácter menos graves, Ramona Verdazco Pérez, de 24 años y de Zapotes 38, que sufrió en su domicilio, al volcársele encima un jarro de café hirviente.

Han sido autorizadas diez comparsas para que salgan esta noche luciendo sus atavíos por el Paseo del Prado

Confían sus organizadores que quede muy lucido en la noche de hoy ese pintoresco desfile. Se llaman las inscriptas: «Los Marqueses», «Los Mambises», «Serranas»

El Jefe de Gobernación Municipal ha autorizado las siguientes diez comparsas para esta noche;

LOS MARQUESES: Saldrán de Fernandina 84, 20 parejas, director Francisco Ramírez, vecino de Fernandina 84, pantalón blanco y negro chaqueta de frac negro, bombín y bastón, las mujeres de bata largas de cola de distintos colores, tipo princesa y las cabezas adornadas todas, con patos negros.

LOS MAMBISES: Saldrán de San Lázaro entre Buenaventura y Dolores, Víbora, 75 parejas, director Armando Palma Barroso de Aguila 200 bajos, los hombres irán vestidos de guayabera y pantalón crudo, pañuelo al cuello azul, machete de madera y jolongo cruzado y polainas de yaguas. Las mujeres irán con batas largas escocesas de distintos colores y sombreros colgados a las espaldas y pañuelo en la cabeza. También llevarán dos carretas tiradas por bueyes y un carro representando un bohío y un grupo de jinetes criollos, zapatos negros todos.

LOS COMPONEDORES: Saldrán de Soledad entre San Rafael y San Miguel 80 parejas, director Alfredo Mora, vecino de San Francisco 28, entre San José y San Rafael, los hombres irán de camisa azul y pantalón blanco zapatos blancos, sombreros blancos y bolsas colgando de color blanco. Las mujeres irán de blusas blancas y sayas azul, corpiño azul, zapatos blancos, en la cabeza pañuelos de distintos colores y collares de fantasía.

LOS MODERNISTAS: Saldrán de Aguila entre Puerta Cerrada y Alcantarillado, 25 parejas, Director Pedro Madrazo, vecino de Aguila 256, los hombres irán de indio bravo y las mujeres a la moderna con vestidos azul y blanco, peinadas a la moda y con redecillas.

LOS COLOMBIANOS MODERNOS: Saldrán de Crespo entre Virtudes y Animas, 40 parejas, director Antonio Fernández Soler, vecino de Virtudes 10 los hombres irán de blusa blanca y pantalones de damasco negro, con botones dorados y zapatillas doradas. Las mujeres irán de blusa blanca y sayas negras de damasco con flores doradas, zapatillas doradas y flores doradas y pañuelo en la cabeza de color de oro.

LAS BOLLERAS: Saldrán de Maloja entre Gervasio y División, 30 parejas, director Ricardo Campos Sánchez, vecino de Estrella 131, los hombres irán de pantalón blanco, guayabera escocesa de distintos colores, sombrero de jipi y zapatillas de distintos colores, las mujeres irán de blusa y sayas escocesas de distintos colores, collares de fantasía, pulsos de fantasía, pañuelo en la cabeza, argollas grandes, un platico simulado en la cabeza y zapatillas de distintos colores.

LOS GUARACHEROS: Saldrán de Zanja entre Lealtad y Escobar, parque de Dragones, 25 parejas, director Félix Brozart, vecino de San Rafael 87, los hombres irán de pantalones y zapatos blancos camisas de sedas de colores, sombreros de jipi, las mujeres irán con batas de seda y chales de colores.

LA CERRANA: Director Jorge Alberto Benavides, vecino de Davis letra A, reparto Las Cañas, entre Colón y Prensa, veinte parejas saldrán de Davis letra A. Los hombres irán vestidos de húngaros, camisas azul de cretona, saya de cretona estampada en rojo y negro, pañuelo a la cabeza de distintos colores, dos trenzas colgantes, collares colgantes, al cuello, aretes pulsos de colores, zapatillas forradas de distintos colores, las sayas llevan su largo hasta el tobillo y medias largas carmelitas.

LOS GUAJIROS: 25 parejas director Lázaro Marrero, vecino de Peñalver 69 bajos, saldrán del mismo sitio los hombres, irán vestidos de pantalón de franela blanco, zapatos negros, guayabera cruda, pañuelos rojos y azules al cuello, sombrero de jipi Una carroza tirada por dos jinetes de bueyes.

LOS CRIOLLOS: Director Ramón Cárdenas, vecino de calle Viondi s .n, Managua y Reparto Mantilla saldrán del mismo sitio, se componen de diez parejas, los hombres irán vestidos de camisa de babucha y pantalón abombachado con tela de cretona color rojo con florones, las mujeres irán de blusa y saya de la misma tela.

MENORES ACUSADOS

El vigilante 353, José Triana, de la Octava Estación, arrestó a los menores Gerardo Herrera Soler, de 12 años y vecino de San Rafael entre Gervasio y Belascoaín y a Felix Capetillo Rojas, de 14 años y de Zanja 72, por haberlos sorprendido cuando hurtaban frutas en K entre 9 y 11, Vedado. Dichos menores fueron entregados a sus representantes legales.

M.E.C.D. 2016

NO EXISTE DISPOSICION ALGUNA QUE OBLIGUE AL CHOFER DE ALQUILER A ASEGURAR SU AUTOMOVIL

Un cereal nutritivo, al alcance de todas las familias.

Si, señora; parece increíble, pero es cierto: cada paquete grande de Crema de Trigo rinde más de cincuenta porciones. . . . Mas no juzgue el valor de un cereal por el tamaño del paquete: ¡júzguelo por la nutrición que proporciona!

La Crema de Trigo (*Cream of Wheat*) es uno de los alimentos que producen más energía. Está hecho con el "corazón" del trigo, la parte más substanciosa, digestible y tierna del cereal.

Miles de madres prefieren a otros cereales la Crema de Trigo porque notan que al servírsela diariamente a sus niños, les ayuda a aumentar de peso y contribuye a que estén más contentos. Además, la Crema de Trigo no produce salpullido. Es el alimento ideal para todas épocas del año.

Recuerde usted que la Crema de Trigo ha recibido la más decidida aprobación de parte de famosos especialistas de niños. . . . ¡Y sus hijos merecen que usted les dé este alimento superior por lo agradable, sano y nutritivo!

CREMA DE TRIGO (CREAM OF WHEAT)

FARMACIA DROGUERIA DE "JOHNSON" DE TURNO LOS LUNES
Obispo No. 30 TELEFONO-A-2129.

LA MAYOR 35 EDIFICIOS 700 EMPLEADOS
SARRÁ DROGUERIA
ABIERTA TODOS LOS DIAS TODA LA NOCHE LOS MARTES
A-8026 A-3641

FARMACIAS DE TURNO HOY
SABADO

DESDE BAHIA A PASEO DE MARTI.

Plácido 4, esq. a Obispo . M-2142
Paula 53 . . . . M-5462
Acosta y Compostela . . M-5040
Merced esq. a Picota . . M-9047
Muralla y San Ignacio . M-4710
Prado 104 . . . . M-8883
San Ignacio 16, Plaza de la Catedral M-4266

DE PASEO DE MARTE A BELASCOAIN.

Galiano No. 129 . . . . . M-6866
Crespo 16 . . . .
Esperanza 57 . . . . . . M-4034
Zanja 115 . . . . U-6712
Campanario y Condesa . M-4516
Campanario y Animas . M-4540
Monte 128 . . . . M-8076
Belascoaín 19 . . . . . U-6855
Belascoaín 121 . . . . . M-4659
Belascoaín y Nueva del Pilar M-6657
Aguila 42 . . . . M-4184
Gervasio y Maloja . . . M-5545
Aguila y Alcantarilla . . M-4427
Salud y Lealtad M-5440
San José y Lealtad . . M-4756
Industria y Neptuno . . M-4684
Neptuno y Perseverancia M-3202
Industria 54 . . . . . M-9222

DE BELASCOAIN A INFANTA

Infanta 99 . . . . U-5556
Infanta y San Rafael . . U-6890
San Lázaro 275 . . . . U-6822
Infanta y Sardiñas . . . U-8080
S. Rafael y Aramburo . U-6902
Hospital y Jovellar . . U-6630
Monte y Matadero M-4795
Monte 404 . . . . M-1573
Oquendo y Sitios U-6405
Reina 89 . . . . M-2300

VEDADO

Línea 20 . . . . F-6224
Quinta 20 . . . . F-5872
12 y 21 . . . . F-6172
23 entre 2 y 4 . . . . . F-6130
26 entre 27 y 29 . . . . F-6164
Zapata entre A y B . . F-6065
23 esquina I F-6111

VIBORA

10 de Octubre y Estrada Palma I-7715
10 de Octubre y Avenida Acosta I-3555
Dolores 15, Lawton . . . I-3058
Santa Catalina 61 . . . . X-2317

JESUS DEL MONTE Y SANTOS SUAREZ

10 de Octubre 130 . . . . M-5303
10 de Octubre 267 . . . . I-7795
10 de Octubre y Princesa . I-4444
J. B. Zayas y Lacret . . I-6767
Juan Delgado y Libertad I-3636

LUYANO

Municipio y Luco . . . X-1192
Caserío de Luyanó (Serafín Romeu) X-2187
Luyanó 121 . . . . . . X-7452
Luyanó y Manuel Pruna . X-3068

CERRO

Agua Dulce 10 . . . . . M-5026
Calzada del Cerro 615 . I-7272
Calzada del Cero 891 . . I-7342
Florencia y San Quintín . I-7483
Moreno 40 . . . . I-7410

NOTA— Este grupo deberá prestar servicio público en el día y la noche de los domingos siguientes: Enero 24; Marzo 7; Abril 18; Mayo 30; Julio 11; Agosto 22; Octubre 3; Noviembre 13; Diciembre 25.

Estos turnos han sido acordados en cumplimiento de lo dispuesto en el artículo VI del Decreto-Ley 2604 de 7 de Noviembre de 1936.

CRONICA HABANERA

LA GRAN FIESTA DE ESTA NOCHE

Un acontecimiento social, en todos sus aspectos, será la gran fiesta de esta noche en el prestigioso Miramar Yacht Club.

Trátase del primer baile de la temporada de Carnaval para el que reina una extraordinaria animación y un embullo grandísimo en nuestra sociedad.

Dará comienzo a las nueve y media de la noche.

Preciosos lucirán los salones y terrazas bajo una grandiosa iluminación.

El adorno en todos lugares será algo exquisito, de gran originalidad, a tono con el carácter carnavalesco de la fiesta.

Las terrazas llevarán finísimas estilizaciones debidas al pincel de Ravelo y de Ovidio García, los exquisitos artistas.

Y el salón estará decorado en motivos clásicos de carnaval, como Pierrots, Colombinas, Arlequines, etc.

Una magnífica orquesta, la de los hermanos Le Batard, y dos notables septetos alternarán en la música.

Y habrá dos precios: uno para la mejor comparsa y otro para el mejor traje.

A las doce en punto se iniciará ante el jurado el desfile que será un espectáculo grandioso e interesante.

Un acontecimiento, lo repetimos.

INTERESANTE ACTO.—Como habíamos anunciado, ayer tarde tuvo efecto en los salones del Centro de Estudios del Instituto Nacional de Previsión y Reformas Sociales, el ponche de honor que ofrecía la Asociación de Escritores y Artistas Americanos al doctor José Manuel Cortina.

Fué un acto lucidísimo, que congregó una selecta representación de nuestra intelectualidad.

Se inició el programa con breves palabras del doctor Antonio Iraizóz, quien ofreció el acto a nombre de la institución.

Después habló el licenciado Alfonso Cravioto, Excmo. señor embajador de México, sobre la personalidad del doctor Cortina.

El ilustre homenajeado subió a la tribuna entre aplausos de la concurrencia, reseñando la labor de la Conferencia de Buenos Aires, con referencia al acuerdo relativo a la asociación y a la importancia que el mismo reviste para nuestra República y para la América.

Fué un acto magnífico, por el que tenemos que felicitar a los organizadores, figuras tan prestigiosas como el doctor Gonzalo Aróstegui, Diego Vicente Tejera y Pastor del Río, elementos entusiastas de la Asociación de Escritores y Artistas Americanos.

HOGAR FELIZ.—El hogar de los jóvenes esposos José F. Selma y Nena García de la Arena, se ha visto alegrado con el nacimiento de un hermoso niño.

La señora de Selma fué atendida por el prestigioso ginecólogo doctor José de Cubas Serrate.

Al felicitar a los padres lo hacemos también al abuelo, el querido amigo Arturo García Vega.

BODA NOTARIAL.—Recientemente han contraído matrimonio ante el conocido notario Rafael Gaytán, la interesante señorita María L. Monjo y el señor Guillermo Martínez, miembro de la Marina de Guerra Constitucional.

Fueron testigos de la novia, el señor Mario Fraga y el capitán de la Marina de Guerra, Manuel Río Duarte; y por el novio, el comandante Manuel G. Galiba y el señor Leonardo Fuentes.

FEDERACION DE LA JUVENTUD CATOLICA.—Los actos de mañana.

En conmemoración del noveno aniversario de la Federación de la Juventud Católica Cubana, se celebrará mañana, domingo, en el colegio de La Salle, en el Vedado, una serie de interesantes actos.

A las 9.15 a. m., misa rezada en la capilla del colegio, oficiando el reverendo padre Fray Pablo de Lete, director de la Federación.

A las 10 a. m., acto solemne en el salón del colegio, prestando su cooperación artística la eminente soprano señorita Margarita Barroso y la notable pianista señorita Luz Alvarez. Harán uso de la palabra los presidentes entrante y saliente, señor Gustavo Riera, Jr., y Julio Morales Gómez.

A las 12.30 p. m., tendrá efecto un almuerzo en los jardines de la cervecería «La Polar».

Los cubiertos pueden adquirirse por mediación de los presidentes de grupos federados.

NACIMIENTO.—En días pasados ha nacido una linda niña, hija del doctor José Luis Cardona Cooper, que vino a Cuba como secretario de la Embajada de Costa Rica, y de su bella esposa Ana Zaida Mesa.

La linda recién nacida es nieta del actual encargado de Negocios de Cuba en la mencionada nación hermana, y de su esposa Zaida Montañés.

Enhorabuena.

PEPE GASCH.—Ha regresado de su viaje de compras a los Estados Unidos el querido amigo Pepe Gasch, gerente de «La Filosofía».

Reciba nuestra afectuosa bienvenida.

(Continúa en la página CINCO)

CUANDO sienta que llega un catarro ataquelo pronto con PENETRO El Balsamo penetrante

Use Pastillas PENETRO Para la Tos

Intacto el fondo de pensiones del Consejo Educativo

Hasta ahora no paga pensión alguna. Tiene $11,486.16 en efectivo, según lo informa

En una de las últimas sesiones celebradas por el Consejo Corporativo de Educación, Sanidad y Beneficencia, se acordó, en relación con lo dispuesto en el segundo párrafo del artículo XII de la Ley de 28 de agosto de 1936, (publicada en la edición ordinaria número 52 de la Gaceta Oficial del día 31 de agosto de ese año), dar a conocer lo siguiente: «Ningún empleado de los del Consejo Corporativo de Educación, Sanidad y Beneficencia, y de las Instituciones por el mismo centralizadas y que son el Consejo Nacional de Tuberculosis, la Corporación Nacional de Asistencia Pública, el Instituto Cívico y el Servicio Técnico de Salubridad de Cuba, tiene aún derecho a percibir pensión, en virtud de lo prevenido en el tercer párrafo de las Disposiciones Transitorias de la Ley, y, por tanto, actualmente no se paga pensión alguna.»

El fondo de Pensiones

«El fondo lo constituyen las siguientes fuentes de ingreso: el 25% del primer sueldo del empleado recién nombrado; el 6% del total del haber mensual de todos aquellos que prestaren sus servicios a las Instituciones citadas; el total de los descuentos que se hagan por faltas injustificadas de asistencia; el total de los haberes dejados de percibir por el disfrute de licencias con medio sueldo o sin sueldo. (Artículo X de la Ley).

«El resultado de los descuentos efectuados a los empleados de las Instituciones, hasta el treinta y uno de diciembre de 1936, que constituye el Fondo de pensiones al cuidado del Tesorero del Consejo Corporativo, y que se encuentra depositado en cuenta de ahorros con The Royal Bank of Canada, (sucursal de Galiano), es como sigue:

Instituto Cívico Militar, $1,542.35; Consejo Nacional de Tuberculosis, $8,472.91; Corporación Nacional de Asistencia Pública, $417.63; Servicio Técnico de Salubridad, $457.35; Consejo Corporativo de Educación, Sanidad y Beneficencia, $595.92. Todo lo cual hace un total general de $11,486.16.

LOS POBRES DE SANTIAGO DE CUBA PIDEN SE RESTABLEZCA ALLI EL DESAYUNO ESCOLAR

Suscrita por numerosas firmas de vecinos pobres de Santiago de Cuba, nos acaba de llegar una copia de la comunicación dirigida por los mismos al señor secretario de Educación, pidiéndole ordene el restablecimiento del desayuno escolar en aquella población.

Según los solicitantes, la suspensión de ese servicio humanitario afecta a cerca de tres mil hogares pobres, que pasan en la actualidad por la angustia de enviar los niños al colegio sin haberse desayunado.

Es de esperar que el doctor Sirgo, que tan eficiente labor está rindiendo al frente de la Secretaría de Educación, actúe para remediar esa necesidad que tanto preocupa a las clases pobres de Oriente.

UN REPRESENTANTE JUDIO CRITICA LA ADMINISTRACION INGLESA EN LA PALESTINA

LONDRES, febrero 12. (AP).— La administración británica de la Palestina se criticó hoy con dureza en la primera reunión celebrada en Londres por la Real Comisión, mientras centenares de judíos esperaban en el exterior a que se les autorizara para entrar.

Un compromiso en Palestina, entre los árabes y los judíos, es «perfectamente imposible», dijo Vladimir Jabotinsky, representante hebreo, a la Comisión que trata de arbitrar las diferencias entre las dos razas.

Aseguró que la Gran Bretaña no quiere cumplir las promesas que hizo a los judíos, por lo que debe renunciar al mandato en una forma que no cause daños a la seguridad de los judíos que confiaron en los ingleses y fueron a Palestina.

PERDIDA

En la Décima Tercera Estación, denunció Manuel Hernández Aneiro, de 30 años y vecino de Rita 5, que del auto que maneja, número 45,095, hubo de extraviársele un encerado, color rojo oscuro, que aprecia en 30 pesos.

así como el filtro purifica el agua
EL JARABE DE RABANO YODADO
DE GRIMAULT Y Cía
purificará vuestra sangre, quitándole todas las impurezas que contiene.
Evitará a vuestros hijos las varias erupciones del cútis, de la cabeza y del rostro.
Es soberano en:
EL RAQUITISMO
EL LINFATISMO
Siempre bien tolerado, es el
DEPURATIVO IDEAL
DE LOS NIÑOS Y DE LOS ADULTOS
De venta en todas las Farmacias

¡Es muy digno de su fama!

Cuando se le pregunta al médico por el notable

BISMÁGEN

y aconseja imperativamente ¡tómelo!, él habla sabiamente.
Cuando miles de inteligentes personas que usaron este admirable patente moderno contra enfermedades del

ESTOMAGO,
afecciones concomitantes al
hígado y VESICULA,
úlcera gástrica o duodenal, COLITIS o Intestinos

lo elogian con fervor, es porque una feliz experiencia les ha enseñado que "Bismágen" constituye el remedio más eficaz que se ha producido contra aquellas dolencias, y tales elogios merecen el honor de ser creídos.
AVISO: Recuerde que las IMITACIONES, aparentemente baratas, resultan caras... ¡y peligrosas! Rechácelas. Y desconfíe de los que intenten vendérselas.
No importa que la enfermedad de Ud. se haya mostrado rebelde a "otros" remedios; aún en casos singularmente obstinados la prodigiosa acción sanativa de "Bismágen" vence al mal de manera rotunda.
¡"Tómelo"! Pronto aprenderá usted que Bismágen es realmente digno de su fama:
Ensaye con un frasco del maravilloso patente Bismágen y bendecirá la hora en que decidió tomarlo.

PONEN AL COBRO RECIBOS POR RECTIFICACIONES DE RENTAS EN FINCAS URBANAS

El Negociado de Adresógrafo y Control de Impuestos Municipales, han puesto al cobro los siguientes recibos por rectificaciones de fincas urbanas, que podrán ser pagadas sin recargo alguno durante treinta días.

Angel y Joaquín Ponce, Avenida de Simón Bolívar número 80.
Francisco Alvarez Rocabert, Avenida de Simón Bolívar número 82.
Justa de los Dolores Rodríguez Mena, Avenida de Simón Bolívar número 86.
Andrea Giquel, Avenida de Simón Bolívar número 91.
Rogelio Giquel Vilat, Avenida de Simón Bolívar número 93.
Silvia Carmona Sabatés, Avenida de Simón Bolívar número 127.
Ramón Abadín y García, Avenida de Simón Bolívar número 128.
Archicofradía del Santísimo Sacramento, Avenida de Simón Bolívar número 155.
Sociedad B. Naturales de Cataluña, América Arias número 23.
Sociedad de Beneficencia, América Arias número 42.
María Ana Rig Lajas, América Arias número 46.
José Brey y Pena, Acosta número 18.
Josefa González Galbán, A. María Lazcano número 68.
Juan Santana Rodríguez, A. María Lazcano número 71.
Herederos de J. de la Vega, A. María Lazcano número 91, 93, y 95.
Paulina Fontanills, Antonio María Lazcano número 130
Andrés Sánchez Ardiach, Antonio María Lazcano número 146.
María Josefa Galarraga, Antonio María Lazcano número 193.
Amada Ana Rodríguez Acosta, Avenida de Washington número 6.
Inés Goyri de Balaguer, Avenida de Bélgica número 2 y 2 A (Monserrate).
Rosalía Bachiller, Avenida de Bélgica (Monserrate) número 3.
Dolores Ampudia, Avenida de Bélgica (Monserrate) número 15 y 17.
Elvira Ardavín Ruiz, Avenida de Bélgica (Monserrate) número 439.
Luis Angulo Fernández, Apodaca número 73.
Mercedes D. Hamel, Aramburo número 4.
F. G. Hamel, Aramburo, número 6.
María J. Galarraga, Aramburo número 20.
Heriberto Lobo y Senior, Aramburo número 23.
Jesús María Trillo, Aramburo número 23 C.
Nicolás Almeida, Aramburo número 24 y 26.
Francisco Canedo, Aramburo número 25.
Ramón González Rojo, Aramburo número 31.
José Rodríguez, Aramburo número 39.
Francisca N. viuda de Díaz, Aramburo número 41.
María Teresa Martínez, Aramburo número 42.
Angel Martínez Rodríguez, Avenida de la República número 225.
Francisco Mata, Aramburo número 47 y medio.
José Tarje, Apodaca número 55.
Francisco Mestre Guasch, Aramburo número 51 y medio.
Alicia Fonta la Freyre, Aramburo 53.
Manuel Pereira Mato, Aramburo número 55.
Calixto Salazar Sánchez, Apodaca número 24.
Urbano Fernández, Aramburo número 61.
Rosa J. Arencibia, A. María Lazcano número 1 C.
Enrique A. Artega, A. María Lazcano número 16.
José Campanería Valdés, A. María Lazcano número 23.
Inés Ponce Orta, Antonio María Lazcano número 43.
Rosa María Espinosa, A. María Lazcano número 31 B.
José Ortas, A. María Lazcano número 56.
María Dolores Balbas del Pino de Zárraga, A. María Lazcano número 60.
Benito Mantecón, Apodaca número 70.
Ofelia Alvarez Jordán, Avenida de la República sin número.
María Bango, Avenida de la República sin número.
José Gómez Mena, Avenida de la República, sin número letra B.
Gonzalo Casals López, Avenida de Bélgica (Monserrate) número 123.
Caja de Ahorros y Banco Gallego S. A., Avenida de Simón Bolívar número 74.
Zona Urbana F. Gutiérez.
J. H. Cairo, Antón Recio número 7.
Joaquina M. Betancourt, Avenida de la República número 328, entre Aramburo y General Andrade.
Felipe Pérez Carasa, Apodaca número 42.
Clotilde Laurel Baceiro, Apodaca número 57 y 59.
Leovigildo Capiano, Apodaca número66.
José Puig, Apodaca número 68.
Enrique Andino, Avenida de la República número 488.
María Teresa E. Martínez, Avenida de la República número 49.
Bárbara Curbelo, Avenida de la República sin número.
Enrique López Silvero, Avenida de la República número 222.
Angela Mtilde Rodríguez Fernández, Avenida de la República número 328.
Juana Rodríguez viuda de Ajuria, Avenida de la República números 344, 346 y 346 A.
Antonio Gonzalo Pérez, Avenida de la República número 354 y 356.
María del Pilar Abreu Rodríguez, Avenida de la República número 362.
Roberto Codoy Martínez, Avenida de la República número 38.
Lorenzo Miguel Tejeiro, Avenida de la República número 394.
Santiago Puente, Avenida de la República número 400.
Angela Lucina de la Campa, Avenida de la República número 301, entre Espada y Hospital.
Angela Lucina de la Campa Agredo, Avenida de la República número 299, entre Espada y Hospital.
Josefa B. viuda de Hernández, y otros, Avenida de la República número 303 y 305.
Antonio Rocha, Avenida 10 de Octubre número 21.
Diego Fernández Fernández, Avenida 10 de Octubre número 95.
Ramiro Castellanos Villageliú, Avenida de la República número 308.
Benigno Sousa Rodríguez, Avenida de la República número 316.
María Mora Campa, Avenida de la República número 202 y 204.
María Ruiz y Olivares viuda de Carvajal, Avenida de la República número 212, 214 y 216.
Pedro Bochs Alemany, Avenida de la República número 215.
Enrique Rodríguez, Avenida de la República número 219 B.
Secundino Baños, Acosta número 38.
Rosa Herrera de la Rosa, Avenida de la República número 220.
José Alvarez Guanache, Avenida de la República número 221 C.
Ramón Amor Rodríguez, Avenida de la República número 221.
D. Angel L. Martínez Rodríguez, Avenida de la República número 227.
Antonio F. Barreras, Avenida de la República número 241.
María B. Angel, Avenida de la República número 276.
Carmen Rodríguez Maceda, Avenida de la República número 292.
Felipe Calvo Adego, Avenida de la República número 186.
Liboria Pérez Palacios, Avenida de la República número 190.
Rosendo Collazo, Avenida de la República número 258 y Avenida Maceo número 249, 250, 254, 256 y 258.
Ricardo Martínez, Avenida de la República número 192.
Francisco Hernández Rodríguez, Avenida de la República número 195.
Andrés Castellá Abreu, Avenida de la República número 200.
Ricardo Martínez Martínez, Avenida de la República número 185.
Abel Hernández, Avenida de la República número 163.
Angel Martínez Rodríguez, Avenida de la República número 187.
Alfonso Gómez Mena, Avenida Presidente Wilson sin número, entre I y H.
Facundo Llerandi, Avenida de la República número 173.
Santiago Bárcena, Avenida de la República número 177.
Fausto Palacios, Avenida de la República número 71.
Isabel Bobadilla, Avenida de la República número 92.
Sarah de los R. Gavilán, Avenida de la República número 93.

¡PRECIO REDUCIDO!
Ahora solo 10c el tubo pequeño
PASTA DENTIFRICA PHILLIPS
la única pasta dentífrica que contiene más de 75% de Leche de Magnesia

666 Domina el PALUDISMO en tres días. CATARROS en un día.
Líquido - tabletas Salve Ungüento Gotas para la nariz
Tónico y Laxante

Italian Line
La lujosa moto-nave "SATURNIA"
SALDRA EL 15 DE FEBRERO (MEDIO DIA) vía New York
para AZORES, LISBOA, GIBRALTAR, ALGER, PALERMO, NAPOLES, PATRAS y TRIESTE.
A. BONA & C.
Tel M-8087 Habana. Empedrado 4 (al lado de la Catedral)

EVACUADA ASI UNA CONSULTA DEL GREMIO DE CHAUFFEURS A LA SECRETARIA DE COMERCIO

Aprobó la Comisión de Proyectos de la Junta Nacional de Comercio, la moción del «Centro de Cafés» relativa a la designación del delegado a la Conferencia de Ginebra

Con motivo de una consulta formulada recientemente ante la Secretaría de Comercio, por el Abogado del Gremio de Chauffeurs, doctor Alberto A. González Parra, investigando si existe alguna Ley, Decreto u otra disposición legal que obligue al chauffeur que maneja automóvil de alquiler a tener asegurado el vehículo, el Letrado de la Consultoría Legal de esta dependencia, doctor Angel Díaz Soto, emitió ayer un dictamen sobre el particular, que ha sido elevado para su consideración al Jefe Superior del Departamento.

El doctor Díaz Soto dice en su informe que no existe ninguna disposición legal que obligue al chofer de alquiler a asegurar su vehículo para responder de la responsabilidad civil subsidiaria a que pudiera dar lugar por lesiones corporales o muerte o por daño a la propiedad ajena en el desempeño de su oficio, pues el Decreto-Ley 800 de 4 de abril de 1936, solamente establece tal obligación para los porteadores de camiones y de ómnibus en sus distintas clases.

Fué aprobada la Moción del Centro de Cafés, sobre la elección del Delegado Patronal a la Conferencia del Trabajo

Ayer, tarde, y en la Secretaría de Comercio, se reunió la Comisión Permanente de Proyectos de la Junta Nacional de Comercio, con el propósito de conocer la moción que acaba de presentar ante ese organismo, el Centro de Cafés de la Habana, relativa a que sea la Secretaría de Comercio la que designe el Delegado Patronal a la Conferencia Internacional del Trabajo, que se efectúa anualmente en Ginebra, en lugar de la Secretaría del Trabajo a la que solamente corresponde nombrar el Delegado Obrero.

La referida moción fué aprobada por unanimidad acordándose elevarla al Ejecutivo de la Junta Nacional de Comercio, que se reunirá el próximo día 18 del actual en los salones del Centro de Detallistas.

Tomó posesión ayer el nuevo Jefe de la Consultoría Legal de Comercio

En la mañana de ayer, tomó posesión del cargo de Jefe de la Consultoría Legal de la Secretaría de Comercio, el doctor Antonio S. Pino, designado recientemente por el Presidente de la República, a propuesta del Secretario para desempeñar dicho puesto.

El doctor Pino sustituye al doctor Juan Espinosa y Espinosa, que acaba de ser designado Letrado Consultor del Departamento de Crisis y Consultas de la Secretaría del Trabajo.

Noticias sintéticas de Comercio

—Embarcó ayer rumbo a Pinar del Río, el empleado de la Dirección de Comercio señor Ramiro López que va a sostener la acusación formulada contra el comerciante de aquella ciudad, señor Quintiliano Pacheco, en el juicio número 5937 por infracción del Decreto 1123.

El Administrador de la Aduana de Baracoa, se ha dirigido a la Secretaría de Comercio, comunicando que durante el pasado mes de enero aquella aduana recaudó $3,734.93.

Según ha informado a la Secretaría de Comercio el Presidente de la Compañía Farmacéutica Caimito S. A., dicha entidad obtuvo por concepto de utilidades el pasado año la suma de $104.04.

Marcas y Patentes

Relación de marcas, nombres, rótulos, lemas y patentes, que han sido presentadas en la Secretaría de Comercio.

«Mi Mundo», (Marca).—Para distinguir tabacos, presentado por Lorenzo S. Ruiz, a nombre de Francisco Solaun y González, domiciliado en Bejucal, Habana.

Dunhill, (Marca). Para distinguir tabacos, Presentado por Lorenzo S. Ruiz, a nombre de Francisco Solaun y González, establecido en Bejucal.

«Yestamin». (Marca). Presentado por Enrique Azpeitia. Para distinguir productos químicos y medicinales, y preparaciones farmacéuticos de todas clases. Domiciliado en la Habana.

«Fenalgin». (Marca). Para distinguir productos químicos y farmacéuticos y preparaciones farmacécticas de todas clases. Presentado por Enrique Azpeitia y Barnet, vecino de la Habana.

«Zas». (Marca). Para distinguir productos químicos y farmacéuticos y preparaciones medicinales de todas clases. Presentado por Enrique Azpeitia Barnet, domiciliado en la Habana.

Roosevelt trata de obtener votos para su proyecto

Su viejo aliado Norris, dijo que votaría por la ley como último recurso

WASHINGTON, febrero 12. (AP). —El Presidente Roosevelt no logró convencer hoy a su viejo aliado independiente el senador Norris de Nebraska, de que la designación de nuevos magistrados para el Supremo es el mejor medio de vencer la oposición del Tribunal a la aprobación de nuevas leyes del New Deal.

El último de la serie de senadores que fueron llamados a la Casa Blanca, durante el día, Norris dijo a los periodistas después de su entrevista que apoyaría las proposiciones del Presidente únicamente como último recurso. Agregó que ve «peligros» en la proyectada ley, porque autoriza al Jefe del Ejecutivo a crear un nuevo Tribunal Supremo de la noche a la mañana.

Norris estuvo de acuerdo con el Presidente en que una enmienda constitucional tardaría mucho tiempo en ponerse en vigor.

Como solución, Norris es partidario de que el Congreso dicte una ley en virtud de la cual una simple mayoría no baste para que el Tribunal declare inconstitucionales las leyes. Dijo que su propio Estado tiene una ley que exige que cinco de los siete magistrados del Estado deben votar la inconstitucionalidad de una ley para que tenga validez el fallo.

Dando a conocer sus objeciones a la autorización al Presidente para que aumente el número de magistrados a quince, Norris dijo:

«Ya vendrán otros congresistas, después que yo me muera, y lo volverán a aumentar, hasta que tengamos un Tribunal Supremo tan grande como el Congreso. Entonces tendremos necesidad de construirles otro palacio para alojarlos. El nuevo tribunal, con quince magistrados, puede ser tan malo como éste».

También trató el Presidente de sus proyectos de reorganización con los senadores demócratas Pittman, Wagner, McAdoo y Districh. Este y Wagner no hicieron declaraciones a la salida de la Casa Blanca; McAdoo retiró su aprobación de la reforma y Pittman dijo que es partidario de una reforma que haga efectiva la justicia.

Los enemigos de la medida dicen contar con treinta y dos votos seguros.

Más de $200,000 producirán las Fiestas de Caridad

Se editará un folleto con relación de todos los actos benéficos que se celebraron

Ha terminado la labor del conteo de las alcancías que se utilizaron en con motivo de la «Fiesta de Caridad», alcanzando la suma de $6,892.88, que será unida a la obtenida por el Comité Provincial de la Habana que preside la Sra. Caridad González de García Pedroso.

También las distinguidas señoras Rafaela Vázquez de Sosa de Quesada y Gloria Pascual de Nin, máximas organizadoras de la Función Extraordinaria ofrecida en el Frontón Jai-Alai, han rendido su liquidación que arrojó la suma de $1,471.65, haciéndose notar que esta fiesta no ha ocasionado gasto alguno a la Corporación Nacional de Asistencia Pública, pues a la labor entusiasta rendida por tan distinguidas damas se unió la cooperación efectiva y valiosa de los señores Eliseo Argüelles, presidente de la Empresa del Frontón; Capetillo, administrador, los pelotaris todos que con el popular Eguiluz cubrieron el programa de la fiesta y el laborioso sargento de la Marina, Vilches, que dirigió con indiscutible acierto la iluminación y el adorno que lucía el Palacio de los Gritos en esa noche inolvidable.

Las señoras de Sosa de Quesada, de Nin y la presidenta del Comité Central Organizador señora Mercedes Carballal de Remos, testimonian públicamente su agradecimiento a los citados señores y a todos cuantos de una forma u otra cooperaron al éxito de la citada función.

El Comité está ultimando otras liquidaciones correspondientes a los juegos de base-ball, foot-ball, Función de Niños en el «Nacional», baile en el «Fortuna», fiesta de Sans Souci, etc. para ir dando a la publicidad el montante de cada recaudación; aparte del propósito de publicar un folleto contentivo de todo cuanto se refiere a la iniciación, organización, desenvolvimiento y apoteosis de la «Fiesta de Caridad».

Más de setenta y tres mil pesos

La Sra. Mónica Fajardo, esposa del teniente coronel Gómez Gómez, Jefe del Distrito Provincial de Santa Clara ha entregado a la señora del Dr. Remos un check por la respetable suma de $73,286.31 ascendencia del resultado de su magnífica organización en aquella provincia.

Es una cantidad que habla mucho en favor de las organizadoras de la «Fiesta de Caridad» en Santa Clara y de los sentimientos humanitarios de los residentes en esa provincia.

Exito en Matanzas

También la estimada dama Violeta S. de Pérez Arocha, presidenta provincial de Matanzas, ha entregado ya la suma de $16,345.28 como resultado de los actos festivos y cuestación pública ofrecidos para engrosar los fondos que la Corporación Nacional de Asistencia Pública dedica a los asilos, creches y hospitales.

Algo sorprendente

A juzgar por los envíos anteriores y teniendo en cuenta que aún faltan por ultimar sus liquidaciones las provincias de Santiago de Cuba, Que es un éxito sin precedentes. Camagüey, Pinar del Río y la Habana se puede calcular que la «Fiesta de Caridad» habrá de rendir unos doscientos mil pesos.

HURTO

Domingo Barada Gregori, de 31 años y vecino de calle C número 6, denunció en la Novena Estación, que de su domicilio le hurtaron ropas y otros objetos que aprecia en $45.00.

SANATORIO Para ENFERMEDADES NERVIOSAS Y MENTALES
Director: Dr. ARMANDO DE CORDOVA
PROFESOR DE ENFERMEDADES NERVIOSAS Y MENTALES DE LA UNIVERSIDAD DE LA HABANA.
ARROYO ARENAS, KILOMETRO 17 CARRETERA CENTRAL
En una extensión de una caballería de tierra con frondosa arboleda, parques y jardines, que permiten a los enfermos la vida al aire libre.
Consultorio: Industria 122, por San Miguel. M-3400
Lunes, Miércoles y Viernes de 3 a 5 P. M.

HE AQUI EL Remedio Seguro PARA RESFRIADOS
● Esa nariz enrojecida destruye su belleza; y ese catarro ataca su salud... ¡Sus amigos la mirarán con recelo! Y en cuanto Ud. estornude, los ahuyentará. Evite ese bochorno — y proteja su salud tomando BROMO QUININA GROVE. Dos tabletas al acostarse y dos por la mañana libran de desechos y gérmenes, dominan la fiebre y vencen el resfriado. Además, tonifica contra nuevos ataques.
Grove
BROMO QUININA

SOCIEDAD NACIONAL CUBANA DE LA CRUZ ROJA.

Anuncio de subasta.

Hasta el día 20 del presente mes de Febrero se recibirán proposiciones para el suministro de esta Institución de los siguientes efectos: Productos para la Farmacia y Medicinas, efectos de escritorio e impresos, útiles de limpieza y equipos para la Brigada Sanitaria. En la Secretaría General se suministrarán los datos a todos aquellos que lo soliciten.

Habana, Febrero 10 de 1937.—**Evelio Figarola e Infante, Secretario General.**

Edificio Social: Monserrate, entre Teniente Rey y Dragones.

13-14-16

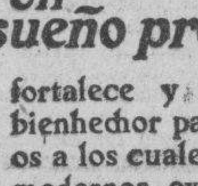
Un sueño profundo
fortalece y conforta, es bienhechor para los nervios a los cuales los tiempos modernos exigen grandes esfuerzos. Un sueño sano, así como el evitar el insomnio se consigue con las
Tabletas de Adalina
BAYER
¡No tiene los efectos nocivos del Bromuro!

Sigue alejándose el grave peligro de la inundación

La cresta de la crecida del Mississippi se acercó anoche a Helena, Arkansas

MEMPHIS, Tennessee, febrero 12. (AP).—La cresta de la inundación del río Mississippi se acercó esta noche a Helena, Arkansas, alcanzando una altura de 60.25 pies, pero la línea de diques resiste la presión de las aguas y no se espera ningún nuevo peligro.

La cresta, al pasar por Chickasaw Bluffs, que defienden al barrio comercial, estableció un record, alcanzando tres pies por encima del nivel de 1913 y mucho más con relación al de 1927.

«No hay ningún punto crítico», dijo el teniente coronel Eugene Raybolds, Ingeniero del Distrito. «Los diques de todo el Distrito continúan en perfecto estado».

Mientras la cresta de la inundación se acerca a Helena, las aguas acusaron un descenso de tres décimas de pie en Memphis. Las aguas siguen echando a las familias de sus casas en distintas secciones de Arkansas, Mississippi y Louisiana. Ha causado la inundación 460 muertos y pérdidas que se calculan en 250,000,000 de dólares.

Más de un millón de personas carecen de hogar en los valles del Ohío y Mississippi.

La Cruz Roja anuncia que las suscripciones en pro de los damnificados se acerca a $500,000,000.

Aunque el sistema de diques del Gobierno en el Mississippi, se mantienen intactos, millares de acres de tierra están inundados.

Declaraciones de Estigarribia en la capital brasileña

El hombre de las trincheras se inutiliza para trabajar en nada que sea provechoso

RIO JANEIRO, febrero 12. (AP). —Después de su llegada a esta capital, el general José Félix Estigarribia, que fué comandante del ejército paraguayo durante la guerra del Chaco, dijo a los periodistas que los esfuerzos que hacen los neutrales para lograr la solución definitiva de la disputa territorial entre Bolivia y Paraguay, fracasarán probablemente mientras permanezcan en el Poder sus actuales gobiernos.

Dijo que se trata de gobiernos beligerantes, productos de la guerra. Y que tanto el régimen provisional del coronel Rafael Franco en Paraguay como del coronel David Toro en Bolivia, son resultado de revoluciones.

Estigarribia, que ha estado viviendo fuera de Paraguay, varios meses, opina que los problemas internacionales no pueden solucionarse con guerras.

«Las trincheras dan a los hombres una nueva concepción de la vida y después jamás pueden habituarse a trabajar en el campo o a sentarse a una mesa y producir algo».

Agregó que el régimen de Paraguay, es «simplemente una dictadura militar» y que no ha podido hacer otra cosa en pro de Paraguay que deponer al Presidente Eusebio Ayala.

M.E.C.D. 2016

DISPONE EL ALCALDE QUE A PARTIR DE MAÑANA NO SE FIJE LIMITACION A LOS PASEOS DE CARNAVAL

DISPONEN LA VIA DE APREMIO CONTRA LOS INDUSTRIALES POR LA PATENTE DE ALCOHOLES

Se comenzará a pagar a los empleados municipales, el día primero de Marzo. El Centro de Detallistas protesta ante el Alcalde contra el aumento e nla patente de alcoholes

El Contador Municipal ha celebrado un cambio de impresiones con el Jefe del Departamento de Impuestos, Jefe de la Sección de Apremios, Jefe del Negociado de Impuesto Territorial y Jefe de Adresógrafo y Control, durante el cual se acordó proceder por la vía de apremio contra los contribuyentes morosos por Industria, Comercio y Patentes de Alcoholes, utilizando para esa obra a los vigilantes del Cuerpo de la Policía Nacional que prestan servicios como agentes de Apremio del Municipio.

Se dispuso igualmente cursar los expedientes de los grandes edificios durante los días que restan de febrero y todo el mes de marzo, a fin de expedir enseguida los recibos pertinentes conforme a la renta aplicada por la Junta de Amillaramiento. Espera el Contador Municipal que con los nuevos ingresos podrán liquidarse en marzo distintos adeudos pendientes y los haberes de los empleados.

269 mil pesos recaudados por fincas urbanas

Las taquillas recaudadoras del Ayuntamiento han cobrado durante los diez días de bonificación a los contribuyentes del tercer trimestre por fincas urbanas $269,177.01. Ese ingreso, comparado con el del segundo trimestre del propio ejercicio arroja un aumento de $10,731.30.

Pagarán hoy $49,667.21 a los bonistas del acueducto

Ayer se cursaron las órdenes oportunas para que se liquide el cupón correspondiente al sorteo número 188 del Empréstito y su ampliación sobre el acueducto de Albear. Suma $49,667.21.

Acumulan dinero para la Policía Nacional

Ha comenzado la acumulación del dinero para liquidar al Cuerpo de la Policía Nacional los cien mil pesos con que contribuye el Municipio a los gastos de esa institución de seguridad pública. Los espera entregar el día 25.

Cobran los empleados el día primero

El Contador Municipal dijo ayer a los reporters que, a pesar de los múltiples pagos realizados en estos días y el próximo de cien mil pesos a la Policía Nacional, se proponían comenzar a liquidar los haberes de los empleados a partir del día primero de marzo

Protesta el Centro de Detallistas

Ayer concurrieron al ayuntamiento entrevistándose con el Jefe de Despacho de la Alcaldía, doctor Antonio Lancís, miembro también de la Comisión que estudió las modificaciones a las Tarifas de Libre Regulación, el señor Lucio Fuentes, presidente de la Asociación Nacional de Detallistas de Víveres, acompañado del presidente del Centro de Cafés de la Habana y otros comerciantes que pertenecen a esa institución mercantil, exponiéndole que consideran injustificado el aumento que se pretende hacer en las cuotas por Patentes de Alcoholes, la que motivaría en lo adelante un serio perjuicio a la propia administración municipal, ya que infinidad de comerciantes dedicados a ese giro se verían en la necesidad de liquidar sus negocios.

Saldrán esta noche las comparsas por Prado

El Departamento de Turismo Municipal y el Jefe de Gobernación, de acuerdo con el Alcalde y con el capitán de tránsito de la Policía Nacional, han dispuesto que las comparsas desfilen, esta noche desde las nueve y media, partiendo desde el Parque Maceo, pasando frente a la tribuna del Jurado frente al Capitolio Nacional, disolviéndose en la Plaza de la Fraternidad.

Los paseos de Carnaval sin limitación

Ha acordado la Comisión Asesora del Departamento de Turismo Municipal que los paseos de Carnaval sigan efectuándose a partir de las 6 de la tarde, con el mismo itinerario y sin limitación de hora para su terminación. Esta última disposición ha sido tomada a causa de las múltiples solicitudes hechas por distintas personas.

Se inaugurarán hoy los bailes públicos en los parques

Auspiciados por el Departamento de Turismo Municipal, hoy comenzarán los bailes públicos, desde las diez de la noche, en los Parques Maceo, Tulipán, Felipe Poey, en Luyanó; Jesús María y Fraternidad, con dos brillantes orquestas cada uno. Estarán esos lugares iluminados. La fiesta será gratis.

El Alcalde invita al pueblo de la Habana para que acuda a estos bailes.

LE PIDIO AL CAJERO DE LA ADUANA QUE ALTERASE LAS CIFRAS DE LA RECAUDACION

El señor Carlos Tristá Vargas, cajero de la Aduana de la Habana, ha remitido una denuncia al secretario de Hacienda, adjuntándole una carta que desde Guantánamo le remitió Juan Pérez Ortiz, quien le propone en la misiva, que altere diariamente los terminales de la recaudación de dicha dependencia aduanal.

Según parece, dicho sujeto es un «banquero» de terminales de aquella localidad, que desea estafar a los «puntos», para cuyo fin trataba de tener como cómplice al señor Tristá.

El secretario de Hacienda, inmediatamente envió la denuncia al juez de Instrucción de la Primera, para que radique la causa correspondiente.

Un RESFRIADO DESCUIDADO SE TRANSFORMA PRONTO EN TUBERCULOSIS PULMONAR

CATARROS, TOS, GRIPPE. SE CURAN RADICALMENTE -con el-

JARABE MARGARIS

Michel Delalande, 37 Avenue Marceau, PARIS (16me)

Los Radios y Refrigeradores

CROSLEY

son mundialmente reconocidos por su excelencia. Se solicitan vendedores activos, de buena presencia y bien relacionados, para venderlos en la Habana.

CARIBBEAN TRADING COMPANY LTD.

Ed. Bacardí, número 317. Tel. M-3600.

CRONICA HABANERA

CUMPLEAÑOS

Hoy celebra su cumpleaños la bella y muy graciosa señorita Georgina Pelegrín y Hernández, hija del conocido hacendado Pedro Pelegrín, y de su distinguida esposa Edesa Hernández.

Para celebrar tan fausto acontecimiento tendrá una fiesta el próximo lunes, a las nueve y media de la noche en su residencia de la Víbora, amenizada por los Hermanos Martínez.

POSTRER TRIBUTO.—En la tarde de ayer se efectuó en el cementerio de Colón el sepelio de la distinguida dama Georgina Giquel de Silva, dama muy querida y muy bien relacionada en la sociedad habanera.

La grave enfermedad que la obligó repentinamente a venir a la Habana desde su residencia de Varadero, tuvo fatal desenlace en la noche del jueves, sin que nada pudiera hacer la ciencia por salvar tan preciada vida.

Dejó de existir la señora de Silva tras una vida ejemplar de madre, esposa e hija, santificando el hogar con sus virtudes.

El acto del sepelio fué una sentidísima manifestación de duelo, asistiendo un nutrido acompañamiento en el que la sociedad habanera está dignamente representada.

Llegue nuestro pésame hasta el coronel Eugenio Silva, hasta la señora Dolores Echevarría viuda de Giquel y hasta los infortunados hijos Eugenio, Olga, Ofelia, Jorge y Otilia.

Paz a sus restos.

LA FIESTA DE CARIDAD EN SANTA CLARA.—La Fiesta de Caridad fué un caudal de generosidades en la bella provincia de Santa Clara, en justa correspondencia a los esfuerzos de la señora Mónica Fajardo de Gómez, presidenta del Comité Provincial formado por distinguidas damas de aquella sociedad y del teniente coronel Gómez Gómez, jefe militar de la provincia.

Setenta y tres mil doscientos ochenta y seis pesos treinta y un centavos ($73,286.31) es el total recaudado en las Villas.

Extraordinaria recaudación, que habla muy alto del desprendimiento de sus habitantes y de los trabajos realizados por el Comité Provincial, así como la eficaz colaboración del teniente coronel Gómez Gómez, que con tantas simpatías cuenta allí por su actuación y su gentileza.

Sean estas líneas expresión de nuestra enhorabuena y lleven a la provincia de Santa Clara el mensaje de gratitud de los niños desvalidos, de los viejecitos abandonados y de los enfermos míseros, que forman la caravana del dolor.

LAS PROXIMAS BODAS.—Numerosas las bodas que se anuncian para este mes de febrero.

El próximo miércoles 17, a las nueve de la noche, tendrá celebración, en la parroquia de Jesús del Monte, una simpática ceremonia nupcial.

Son los contrayentes la bellísima señorita Aída Padilla y el señor Arcadio J. Avila, joven correcto y caballeroso.

La gentil y simpática pareja será apadrinada por la señora Amelia Vegel viuda de Avila, madre del novio, y el padre de la novia, señor Pedro Padilla.

Los testigos:

Por parte de la encantadora Aída firmarán los señores José García, Francisco Padilla, doctor Rafael Ceguera y Juan A. Avila; y por el novio, los señores Pedro G. Medivere, Luis González del Real, José Garriga Catalá y Francisco Ruiz.

El ramo que lucirá durante la ceremonia la elegante flancée, será uno de los modelos más lindos de «El Clavel», el gran jardín de las novias, creación inimitable de los hermanos Armand.

Otra boda del capítulo de febrero.

Se verificará también el miércoles 17, a las seis y media de la tarde, en la iglesia de San Juan de Letrán, y serán contrayentes la encantadora señorita Olga Nochea García y el estimado joven Julio Puncet Rodríguez.

Han sido designados padrinos de este simpático enlace la señora Jacinta R. viuda de Puncet, madre del novio, y el señor Isidro Recio.

Como testigos firmarán, por ella, los doctores Antonio Cueto, Juan Canal, Víctor M. Cardenal y Armando Cepero, representante a la Cámara, nuestro querido compañero en el periodismo, Manuel Martínez Amores.

Y por el novio, los doctores Manuel Viamontes, Félix Hurtado, Joaquín Baralt y Luis Viamontes y el ingeniero Manuel Copado.

Tanto el adorno floral de la iglesia, que será bellísimo, como el ramo que lucirá durante la ceremonia la gentil desposada, serán creaciones bellísimas de «El Clavel», el gran jardín de las novias, y, como todos los trabajos encomendados a los hermanos Armand, serán un prodigio de arte y de buen gusto.

(Continúa en la página SIETE)

UNA VALIOSA

OPINION CIENTIFICA

CUYA LECTURA RECOMIENDA

K-LISTO KILOWATT

"Su Sirviente Eléctrico"

"La adaptación automática e inconsciente de la pupila nos permite ver con relativa facilidad, aunque con mayor esfuerzo, por deficiente que sea la luz, pero lo lamentable es que nos resignemos a ello sin considerar que con sólo mejorar la luz podríamos ver mejor y sin fatiga para la vista."

Dr. EDWARD JACKSON.

El anterior párrafo, reproducido de un artículo publicado por el Dr. Jackson, uno de los oftalmólogos más famosos de Norteamérica, en la revista AMERICAN JOURNAL OF OPHTHALMOLOGY, de Septiembre 1936, resume la trascendencia que a juicio de tan eminente científico, tiene la buena luz para la conservación de la vista humana.

Las modernas Lámparas I. E. S. diseñadas científicamente por la Illuminating Engineering Society (Sociedad de Ingenieros de Iluminación, E. U. A.) cumplen fielmente su importante misión al proyectar una abundante intensidad de luz para leer, coser, etc., y reflejarla a la vez indirectamente hacia el techo y paredes para iluminación general.

Insístase en la etiqueta ilustrada para obtener la legítima Lámpara I. E. S.

Cía. Cubana de Electricidad

A las Ordenes del Público

Hasta los nuevos modelos en

Vestidos de Seda para sus niñas

tienen un precio muy módico en nuestra

LIQUIDACION PRE-BALANCE

Observe la elegancia de líneas... la novedad de los estilos... la vistosidad de los adornos... Y, sobre todo, la economía de los precios:

Izquierda: *Modelito de seda con adornos de plisado alrededor del cuello y trencilla de seda. Colores verde y rojo. Tallas: de 7 a 10 años, ahora* **3.25**

Centro: *Precioso modelo para jovencita, con adornos de encaje, detalles contrastantes y fruncidos en la blusa. Colores: pastel, coral y verde. Tallas de 12 a 16 años* **4.75**

Derecha: *Vestido de seda con el cuello blanco y detalles contrastantes. Colores: verde, azul pastel y coral. Tallas de 3 a 6 años* **1.75**

Tan baratos como éstos, presentamos muchísimos otros modelos no sólo en seda, sino también en piqué. Visite con sus hijos el segundo piso. Seguimos regalando globos a toda persona que realice una compra, cualquiera que sea.

fin de Siglo

san rafael y aguila, tlfnos: m-5991-92-93

Conocerá la Audiencia de un caso de allanamiento de morada cometido por agentes del machadato en el año 1934

El Fiscal ha pedido para los acusados más de doscientos días de arresto. El Supremo ha desestimado variós recursos en causa radicada por infidelidad en custodia de presos

Para José Vizcaíno pide el Fiscal de la Audiencia, 180 días de encarcelamiento por allanamiento de morada sin violencia, y 30 días de arresto por maltrato de obras. En unión de los procesados ya condenados en esta causa, Clemente Carreras y Carreras y Carlos Téllez Sánchez, y otros procesados rebeldes, en 19 de junio de 1932 penetraron en la casa de Ulloa y Recreo, en el Reparto Aldecoa, domicilio de Jacinto González Blanco, bajo el pretexto de que conspiraban contra el Gobierno. Ya en el interior de la casa, maltrataron de obra al González y practicaron un registro, ocupando papeles, lo que dió lugar a otro procedimiento e imina en que se ventilaron hechos distintos a los de la presente causa.

Para Guillermo Huguet y López solicita el representante del Ministerio Público, 4 años, 6 meses y 11 días de prisión correccional, por el delito de lesiones graves, con agravante de uso de arma prohibida.

El 4 de noviembre último, cuando Rafael Balmaseda transitaba por el Paseo del Prado, el procesado, que momentos antes había reñido con él, le agredió con una navaja barbera ocasionándole lesiones en la mano izquierda de las que tardó en sanar 60 días, quedándole como defecto permanente la pérdida de los movimientos de casi todos los dedos de la expresada mano.

Igualmente pide el Fiscal 4 meses y 1 día de arresto para Elisa Díaz Ochandorena, por delito de hurto. En horas de la madrugada del 3 de enero, cuando Ervin Rosengarten se encontraba dormido en una habitación de la posada de Neptuno y Consulado, la procesada le sustrajo la suma de 77 pesos en billetes de banco de los Estados Unidos, desapareciendo con ellos y siendo detenida días después, sin recuperar cantidad alguna.

Finalmente pide el Fiscal multa de 500 pesos para Francisco Miranda Mirián, por tentativa de robo; 1 año 8 meses y 21 días para Pedro García Alfonso, por lesiones, y la misma pena para Marcelino Martínez Rivero, por delito de rapto.

Recursos declarados sin lugar

Por la Sala de lo Criminal del Tribunal Supremo ha sido declarado sin lugar el recurso de casación establecido por el procesado Martín Gutiérrez León, que fué condenado por la Audiencia de Santa Clara, a la pena de seis meses y un día de prisión por delito de fabricación clandestina de alcoholes.

También confirmó el Supremo la sentencia contra Pedro Ochandorena Monterrey, condenado por la Audiencia de Pinar del Río, a cuatro años nueve meses y once días de prisión correccional, por abusos con agravante de reincidencia.

Y, también, se declara sin lugar el recurso de Carlos Mola León, vecino y comerciante de La Unión, que fué condenado por la Sala Tercera de lo Criminal de la Audiencia de la Habana, como traficante de drogas, a 4 meses y 10 días de arresto y multa de 500 pesos.

Un recurso con lugar

Finalmente la expresada Sala del Supremo declara con lugar el recurso de Santiago Cabrera Marcaida y sin lugar el del procesado Carlos Toledo, que fueron condenados por la Audiencia de Santa Clara, por delito de infidelidad en la custodia de presos, cometido por imprudencia temeraria, a 4 meses y un día de arresto mayor. En segunda sentencia el Tribunal absuelve a Santiago Cabrera y condena a Carlos Toledo a la misma pena impuesta por la Audiencia. Según los hechos probados, los procesados Toledo y Cabrera Marcaida eran Alcaide y escolta, respectivamente, de la cárcel de Cienfuegos, y el día primero de enero de 1936, Toledo ordenó a Cabrera que condujera al preso Filiberto Zerquera, alias «Biquiriquí», que cumplía 4 meses de arresto impuestos por el Tribunal de Urgencia, al «Hotel Canarias» y le permitiera permanecer en una habitación durante quince o veinte minutos, haciéndolo así el Cabrera, pero al transcurrir dicho término, como tocara a la puerta sin obtener respuesta, fué abierta la misma por el dueño de la fonda, dándose cuenta de que el preso se había fugado, no pudiendo ingresarlo de nuevo en el penal y sin que volvieran a encontrarlo.

El cañonero "Xauen" y el "Artabro" que habían de ir al Amazonas fueron hundidos por los rojos en Málaga

Alvarez del Vayo manifestó que el Gobierno marxista había tomado la firme determinación de seguir resistiendo, y dijo también que se había establecido el nuevo frente de Almería

VALENCIA, febrero 12. (The New York Herald Tribune).—Un control militar más efectivo y unido a la terca determinación de continuar la lucha sin el más leve desaliento, son al parecer, los resultados de la pérdida de Málaga.

Tales propósitos fueron revelados en un comunicado oficial hecho público hoy por el ministro de Relaciones, señor Julio Alvarez del Vayo, en su calidad de comisario de la Guerra.

Alvarez del Vayo apeló a todos para que renunciasen a sus luchas internas y recordaran que «por encima del partido y del sindicato se halla la guerra». Dijo Alvarez del Vayo que la resistencia de Madrid no obedecía a un milagro, y aseguró que lo logrado en Madrid podría repetirse en otras partes.

También habló de «la incesante llegada de miles y miles de alemanes e italianos en los últimos días», lo que, según él, contribuyó a la caída de Málaga.

«Ahora se ha revelado aquí que hace quince días los nacionalistas desembarcaron numerosas tropas en Estepona, al noreste de Gibraltar, cuyas fuerzas inmediatamente fueron distribuídas a lo largo del frente. El jueves se comenzó a sentir la presión de estas tropas, particularmente en Alora, a 18 millas al norte de Málaga, en el sector de Marbella.

Entre el sábado y el día de la ocupación, los rojos trataron por todos los medios de salvar su material de guerra y otras provisiones y destruir las que no podían ser salvadas. El cañonero gobiernista «Xauen», y «El Artabro», barco construído hace dos años para una expedición científica al Amazonas, fueron hundidos en el puerto de Málaga para evitar que cayesen en mayos del enemigo. Los depósitos de gasolina y de petróleo fueron incendiados.

Durante el sábado y domingo la carretera de Málaga a Almería estaba congestionada de vehículos de todas clases cargados de refugiados. Almería es ahora un hormiguero humano, pero las autoridades están dando pasos para distribuir a los refugiados entre las ciudades vecinas.

El gobernador de Almería ha ordenado la entrega de todas las armas, salvo por los milicianos, los que tendrán que partir inmediatamente al frente. La nueva línea de defensa ha sido establecida, esperándose rechazar allí el esperado avance del enemigo.

M.E.C.D. 2016

DIARIO DE LA MARINA

(S. A.)
FUNDADO EN 1832.
(Dirigido hasta 1919 por D. Nicolás Rivero y Muñiz)
DIRECTOR: Dr. JOSE I. RIVERO — ADMINISTRADOR: D. CELSO GONZALEZ
Domicilio Social: PASEO DE MARTI, número 103
Joshúa B. Powers, Ins. 220St. 42nd. St. New York City

Editado por la Cía. DIARIO DE LA MARINA. (S. A.), cuyo programa consiste «en la defensa de los intereses generales y permanentes de la Nación cubana de los especiales de la Colonia Española establecida en la misma y de la unión y armonía entre los diversos elementos que conviven en el país». Art. 1o de los Estatutos.

Teléfonos del DIARIO

Dirección	M-3577
Administración	M-7911
Suscripciones	M-7911
Quejas	M-7911
Clasificados	M-7915
Jefe Redacción.	M-1287
Redacción	M-7913
Sports	M-7912
Ag. Guanabacoa	X0-1584

PRECIOS DE SUSCRIPCION AL «DIARIO DE LA MARINA»

Habana y Provincias	
Mes	$ 1.20
Trimestre	3.25
Semestre	6.25
Año	12.00
Extranjero	
Trimestre	$ 4.25
Semestre	8.00
Año	15.00
Edición Dominical (Para el extranjero solamente)	
Semestre	$ 3.00
Año	6.00

EDITORIALES

La reducción de los gastos públicos

COMO habrán visto nuestros lectores en la nota informativa publicada al respecto, el próximo presupuesto será menor que el actual en unos diez millones de pesos.

Esa rebaja era de esperar, porque para nivelar, teóricamente al menos, el vigente, hubo que acudir al expediente de la última emisión de plata; pero, además, porque determinadas rentas del Estado distan mucho de estar produciendo lo que se calculó.

La aminoración del presupuesto se impone, y pudiéramos darnos por satisfechos si sólo llegase a la cantidad anunciada, lo cual dependerá en definitiva de la marcha de las recaudaciones fiscales durante los meses que faltan para la terminación del corriente ejercicio económico.

Como hemos manifestado en otra oportunidad, es de todo punto imposible aumentar la circulación de plata para obtener de ella el beneficio que el derecho de señoreaje proporciona al Estado, pues los perjuicios que acarrearía serían demasiados grandes para que el Gobierno se lance a provocarlos.

De ahí que, con sentido de su responsabilidad, vaya resueltamente a la disminución de los gastos públicos, aunque necesariamente le obligará a amortizar plazas y rebajar categorías en la burocracia, cosa dolorosa que impone imperativamente la realidad financiera. Ahora bien, no debe perderse de vista que esas economías pudieran ser insuficientes, y tal vez lo serán si con la premura que las circunstancias vienen aconsejando, o más exactamente exigiendo, no se hace desaparecer el gravísimo peligro representado por la baja en las recaudaciones.

Estamos indicando al decir esto, que para garantizar positivamente el equilibrio del presupuesto, según plausiblemente se desea, hay que proceder primero, sin pérdida de tiempo, a eliminar las causas determinantes —enunciadas ya por nosotros— de la merma en algunas rentas fiscales; poque sin sin ésto seguiremos bajo la amenaza, cada día más cierta, de que los ingresos ordinarios no alcancen el próximo año económico para cubrir las obligaciones del Estado, como en el presente viene ocurriendo a pesar del extraordinario proveniente de la acuñación de plata.

Conviene advertir que probablemente el remedio no ha de estar tanto en las economías propuestas para el venidero ejercicio, como en el radical saneamiento de aquellas reparticiones de la Administración de las cuales depende, en gran parte, que lleguen a lo calculado y aun lo sobrepasen, las recaudaciones fiscales. En otros términos: importa más impedir las mermas imputables al peculado, siquiera a falta de celo o de preparación adecuada del personal de esas reparticiones, que sacrificar a los buenos funcionarios y empleados públicos, a riesgo de que se conviertan en malos y se desquicie más la máquina administrativa.

La experiencia hace tener por funestas las consecuencias de una poda en el frondoso árbol de la burocracia, porque difícilmente se cortarán las ramas parasitarias. No menos temor inspira una rebaja de categorías y por lo tanto de sueldos, porque fatalmente daría por resultado el incremento del fraude en sus múltiples formas. Concretando, diremos que nos parece muy bien que el Gobierno se enfrente con la realidad financiera y vaya a la reducción del presupuesto para el próximo año económico; pero para asegurar el buen éxito tiene que cuidarse de hacer una selección escrupulosa en los servidores del Estado, que tienen a su cargo recaudar fondos públicos o vigilar las recaudaciones.

El cine docente y educativo

Uno de los grandes beneficios que trajo consigo la pantalla cinematográfica fué la eficacia con que su poderosa objetividad puede contribuir a la enseñanza y a la educación.

La pedagogía moderna exige—y con harta razón—que se busquen los sistemas que, con fuerza más gráfica, sensibilicen los conocimientos que se han de transmitir a los alumnos. Todos ellos entran por los sentidos.

Pero aquéllos que se pongan ante nuestros ojos, aquéllos que aun no siendo objetos corpóreos, se materialicen, quedan más vigorosa, más estable y más claramente grabados en la mente. En ésta no hay procedimiento que supere al de la pantalla.

Es necesario, por lo tanto, que los Estados faciliten celosamente su empleo y su aplicación para todos los fines instructivos y educativos. No se ha aprovechado mucho en este campo, la cinematografía. Se ha usado casi exclusivamente para películas imaginativas; para dramas y comedias de mayor o menor valor artísticos y para pasatiempos más o menos humorísticos e ingeniosos. Aun en aquellas obras de cine cuyo argumento está basado sobre algún hecho de la historia, se ha abusado frecuentemente de la fantasía para desfigurar la realidad.

No es este un reproche al arte cinematográfico. A pesar de sus defectos, aun en ese mismo aspecto cumple un fin estético transcendental y puede llenar una misión eficazmente educativa. Pero ello no debe impedir que se aprovechen sus muchas y muy valiosas ventajas para enseñar y educar.

Hay para este propósito establecido, desde el año 1935, un convenio internacional de intercambio de películas. Cuba figura entre los países que lo suscribieron. Para contribuir a este convenio, de indudable y palpable importancia se acaba de dictar un decreto en que se señalan las «films» que se consideren como educativas con franquicia de derechos de Aduanas e impuestos. Medida es esta para la cual no se pueden regatear alabanzas. Son demasiado transcendentales los servicios que esa clase de películas puede prestar a la enseñanza de la niñez y a la cultura cubana para que no se les abran de par en par las puertas aduaneras y las del fisco. No hay dinero con que se pueda recompensar ese aporte de la cinematografía a la labor docente y educativa. Para enseñanzas como la de Geografía de Cuba, la de Agricultura, las de las Ciencias Naturales y Físicas; para dar a conocer el desarrollo de las industrias cubanas, ¿qué medio se puede emplear que supere en fuerza instructiva al de la pantalla cinematográfica? En cuanto a la historia, ¿cómo referir con fuerza más sugestiva sus más importantes hazañas y sus hechos más culminantes? ¿Cómo exhibir mejor a sus más insignes caudillos, a los más celosos apóstoles de su Revolución y de su Independencia, a sus hombres más insignes en letras, en ciencias y en el arte? ¿Cómo exponer con mayor viveza y exactitud sus cuadros, sus estatutos y sus monumentos arquitectónicos de mayor valor? ¿Dónde aprender con más facilidad y exactitud su arqueología? ¿Cómo vulgarizar con más eficacia no solamente para los cubanos, sino también para los de fuera, las incomparables bellezas naturales que encierra esta Isla?

Claro está que la exención citada es, única y exclusivamente, para las películas docentes y educativas. Ya lo consigna bien explícitamente el aludido Decreto. Como concreta también los lugares—los centros oficiales de enseñanza y sus anexos—en donde podrán exhibirse las películas escogidas para este fin.

De este modo son la enseñanza y la educación, las únicas que se benefician con la mencionada franquicia de Aduana y de impuestos. De este modo se excluye de esta medida todo fin utilitario e industrial.

Una visita del acorazado alemán "Schleswig-Holstein" en Cuba

Su viaje a los distintos países extranjero; datos de interés sobre el acorazado.

El acorazado alemán «Schleswig-Holstein» que lleva el nombre de una de las provincias más hermosas del Norte de Alemania, con su capital de Kiel, y sede de la marina de guerra alemana, salió del puerto de Wilhelmshaven (Alemania) el día 12 de octubre de 1936 para emprender su viaje a la América del Sur y América Central. Se trata de un viaje de instrucción de los aspirantes a oficiales, que se encuentran a bordo del mismo.

El día 18 de agosto de 1905 fué empezada la construcción de este acorazado en los astilleros «Germania» en Kiel y el día 17 de diciembre de 1906 fué botado al agua. El día 6 de julio de 1908 fué puesto en servicio, incorporándose a la segunda escuadra de barcos de línea, a la cual perteneció durante nueve años. Con sus 13.200 toneladas de desplazamiento y perteneciendo a la todavía tradicional segunda escuadra este buque tomó parte en la famosa batalla de Skagerrak, durante la cual recibió un fuerte granadazo en su parte superior de un buque de guerra inglés, lo que causó la muerte de tres marineros alemanes, hiriendo a otros siete de gravedad.

Después de un servicio de apenas diez años, y todavía en plena guerra, este acorazado fué puesto fuera de servicio en septiembre de 1917, por haberse considerado que su tipo ya no era ventajoso para las batallas al lado de los demás buques modernos de guerra alemanes y enemigos.

Después de la guerra fué reconstruído completamente para ser puesto en servicio nuevamente en el año 1926, pero esta vez como buque almirante de la flota de guerra alemana, limitada de acuerdo con el Tratado de Versalles.

Por fin, en el año 1936, después de una actividad apenas de diez años, fué destinado a su actual servicio como buque de escuela de la marina de guerra alemana.

De los datos más interesantes sobre este acorazado alemán, cabe mencionar los siguientes:

La tripulación consta de 31 oficiales y su comandante, así como de 785 sub-oficiales y marineros, entre los cuales hay como 170 cadetes.

Sus dimensiones son: 13.200 toneladas de desplazamiento. 128 metros (420 pies) de longitud, 23 metros de ancho y 8.5 metros (28 pies) de calado. Su armamento consiste en 4 cañones de 28 centímetros (en dos torres dobles), 10 cañones de 15 centímetros en forma de batería, 4 de 8.8 centímetros en su cubierta superior y 4 ametralladoras. Su velocidad es de 18 millas náuticas.

El comandante del acorazado «Schleswig-Holstein» es el capitán de navío Gunther Krause, ex-comandante de submarinos durante la guerra mundial, y que tiene tras sí una brillante carrera. Durante los años de 1925-1927 fué oficial de navegación del crucero «Hamburg» en su viaje alrededor del mundo y después primer oficial del acorazado «Hessen», asumiendo después la jefatura del Buró de la Marina de Guerra alemana en Stettin, Alemania.

El recorrido del acorazado «Schleswig-Holstein» en su viaje actual es el siguiente: Puerto de salida: Wilhelmshaven (Alemania), de ahí procedió a Las Palmas (Islas Canarias), Porto Praia (Cabo Verde), Pernambuco y Pará (Brasil), Bridgetown (Barbados), Puerto Cabello (Venezuela), Puerto Colombia (Colombia), Puerto Limón (Costa Rica), Cap Haitien (Haití), desde donde vendrá al puerto de la Habana. El viaje de regreso desde Cuba será realizado por la vía de Hamilton (Bermudas), Horta (Azores), Cobh (Queenstown, Irlanda) y finalizará en Alemania el día 20 de abril del presente año.

La visita del acorazado «Schleswig-Holstein» a Cuba durará desde el día 19 de febrero hasta el 2 de marzo. Según el itinerario propuesto antes de salir desde Alemania, el «Schleswig-Holstein» hará su aparición en nuestro puerto en la mañana del día 19 de febrero, pasando por frente al Morro a las nueve y quince minutos.

Al Margen de la Historia

LA VOCACION CONTRARIADA

ES un hecho curioso, y que se presta a serias consideraciones, que casi todos los grandes hombres lo han sido contra la voluntad de sus padres.

Cuando un padre se empeña en contrariar las aficiones de su hijo, y éste se obstina en seguir su vocación esta rebeldía contra la autoridad paterna suele ser el primer escalón para llegar a la fama.

Son innumerables los ejemplos que podrían citarse en apoyo de esta teoría.

Mariano José de Larra—«Fígaro»—el escritor que, al atentar contra su vida, dejó en las letras españolas un vacío que nadie ha podido llenar, era destinado por su madre a la medicina, carrera que sólo siguió hasta el tercer año. En vista de su poca afición a aquella clase de estudios, se le obligó a que los cambiase por los de derecho; pero los abandonó también al terminar el primer curso, y se dedicó de lleno al periodismo, a la literatura dramática y a la política. En estos terrenos, y muy especialmente en el primero, adquirió un nombre que, con toda seguridad, no hubiera conquistado nunca en la medicina. Cuando dejó de existir no contaba más que veintiocho años de edad, y su fama había trascendido a toda Europa.

Un caso parecido fué el de José Zorrilla. Su padre, hombre de carácter rígido e intransigente, le envió a la Universidad de Toledo a estudiar leyes; el futuro autor de «Don Juan Tenorio», abandonó el estudio, se negó a los exámenes y se consagró por entero a leer las obras de Víctor Hugo, Dumas y Espronceda. Sus profesores, justamente indignados, lo enviaron a casa de sus padres, y por el camino se escapó, montó sobre un caballo que vió pastando en el campo y se presentó en Valladolid, llegando después a la Corte. Su éxito fué inmenso. Y murió, si no rico, por lo menos disfrutando de una posición desahogada y cargado de laureles.

Lo mismo que de los literatos puede decirse de los hombres de ciencia. Los que han seguido sus inclinaciones contra la voluntad paterna han sido los que más han descollado. Por una singular coincidencia, los padres de los grandes naturalistas han querido dedicar siempre a sus hijos a la carrera eclesiástica. Tal vez la única excepción la constituye Federico Cuvier, a quien pretendían hacerlo relojero.

El célebre Linneo contrarió grandemente al autor de sus días negándose a ser pastor protestante para dedicarse al estudio de la naturaleza, y el caso se repitió con Darwin, autor precisamente de las teorías científicas que más indignan a los teólogos.

Pero el caso más notable de este género es el de Esteban Geoffroy Saint Hilaire, uno de los zoólogos más eminentes del siglo XIX. Por seguir las recomendaciones de sus padres, no sólo estudió la carrera eclesiástica sino que llegó a obtener, antes de terminarla, una canongía en Ctampes.

A pesar de tan brillante porvenir, el joven Geoffroy prefirió la modesta ocupación de subguarda del museo de historia natural, en el que, con el tiempo, llegó a ser uno de sus más ilustres profesores.

David Livingstone, el célebre explorador y misionero escocés, fué una y otra cosa arrastrado por su vocación. Su padre quería hacer de él un tejedor y le tuvo mucho tiempo de aprendiz en este oficio. El muchacho, cuando volvía a casa, rendido por el trabajo, en vez de acostarse, se encerraba en su cuarto, y, a la luz de una bujía, estudiaba en los libros de viajes y de ciencia.

Citaremos, para concluír, a Joaquín Murat, el gran general de la caballería napoleónica. Murat era un simple seminarista. Dirigíase un día a su pueblo natal con su severo traje negro, cuando se encontró una compañía de reclutas que iban a la guerra. El brillo de los uniformes le entusiasmó. Sentó plaza y fué soldado, pero soldado de aquellos que llevaba en la mochila, no sólo el bastón de mariscal, sino también el cetro de rey. Joaquín Murat, convertido en cuñado del emperador Napoleón, ciñó la corona real de Nápoles, y estuvo a punto de sentarse en el trono de San Fernando, cuando José I hizo gestiones cerca de su hermano para cambiar de reíno.

José Sánchez-ARCILLA

RARO MENSAJE

Hubo el verano pasado en Columbus Ohio, un calor que pocas veces se registró. El termómetro marcó una temperatura de 39 grados; pero con calor o sin él, la sociedad no podía paralizar su trabajo. Los hombres de negocios languidecían en sus oficinas, los empleados de las casas comerciales atendían a clientes cada vez más abrumados, mientras las patrullas policiales, en sus automóviles y motocicletas, recorrían las calles bajo un sol de fuego. De pronto el aparato de radiotelefonía de que se hallan provistos transmitió un mensaje, al parecer alarmado, en las oficinas centrales de la policía. «Alerta todos los guardias, alerta todos los guardias», decía. ¿Un homicidio? ¿Un asalto? ¿Un robo? La duda duró poco. Los ansiosos oídos de los agentes uniformados escucharon el siguiente mensaje: «Todos los agentes en automóviles con aparatos de radiotelefonía pueden desabrochar sus sacos».

EN LA ESCUELA — *Por Roseñada*

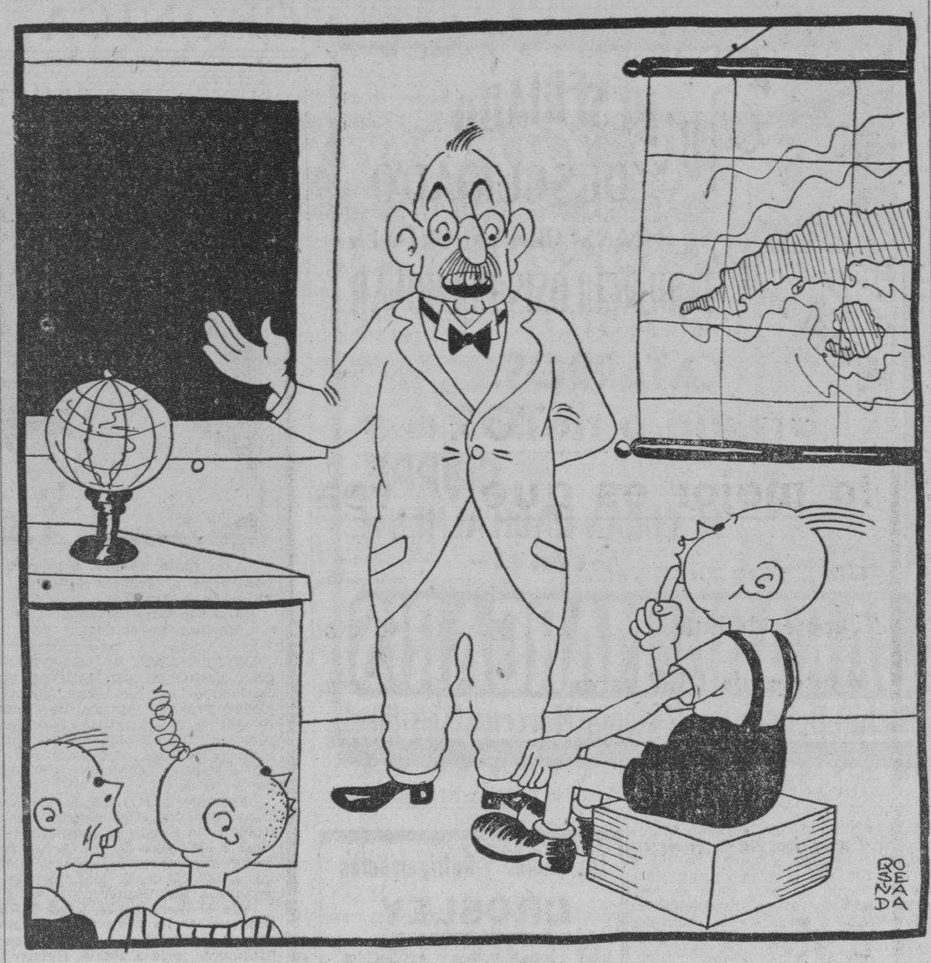

—¿Cuál es la ciudad de Cuba que tiene más población?
—Pues le diré, señor Maestro: hasta ahora era La Habana, pero como dicen que van a crear la Ciudad de los Indigentes...

Epistolario de OTEYZA

Sra. Hortensia Gelabert.

La Habana.

Querida y admirada amiga:

Enterado de que se encuentra usted entre nosotros, me apresuro a felicitarla de todo corazón. Acaso resulte algo raro esto que le digo, pues parece que un español da la bienvenida en Cuba a una cubana. Pero es que no felicito a usted tanto por haber llegado aquí como por haber salido de España.

Esto es lo que merece sinceras felicitaciones, entusiastas plácemes y sonoras albricias. Triste cosa, ¿verdad? Pero, desgraciadamente, ¡tan cierta! Usted lo sabe bien, porque ha tenido que pasar muchos días de temor con interminables noches de pesadilla, durante su estancia postrera en Madrid, y, después, las horas de infinita angustia hasta llegar al puerto y conseguir embarcarse... Así comprende cómo he de congratularme, al verla libre de tantos y tamaños horrores.

Y, sobre todo, al ver que escapó de la muerte. ¡Constituye un caso de suerte inaudita! Usted, una mujer bella, una artista ilustre... Allá, donde todo el que se distinguía por algo, ha sido victimado en esa miserable rasadura al más bajo nivel, que no le hayan arrancado la vida, a usted que se distingue por tantas cosas, es prodigioso. Como que empiezo a creer en los milagros... En los suaves y dulces milagros, desde luego.

Sin embargo, no quedo en el arrobador éxtasis que embelesa a los felices espectadores de un milagro así. Me alegro infinito—vengo diciéndoselo y diciéndoselo continuaré incansable—de que se halle usted sana y salva, sin haber experimentado más que esas pérdidas de posición y de fortuna, que nada significan, porque se pueden reparar, si con aquellas otras, que son imposibles de reparar, se comparan. Pero al tiempo mismo experimento una gran tristeza, una pesadumbre agobiadora, un bochorno trastornante, teniendo que manifestar júbilo tal ante una extranjera, que, en las condiciones de usted, salió de mi patria.

Pero dejemos ya lo que yo siento, para pasar a lo que ha de sentir usted. Una felicidad muy grande, claro. Vive usted, y, lo que para usted es más, vive su hijo, libertados ambos de las mismas garras de la Muerte. Otra vida, que es también muy necesaria a la suya, la de su glorioso esposo, está en riesgo; pero si se salvaron dos puede pensarse que se salve una tercera. Piénselo, Hortensia, para que no vacile su esperanza. Esa esperanza que, en todo lo demás, es firmísima.

Ya usted aquí, el triunfo es seguro. ¿Cómo no va a serlo en su propia tierra, si en tierra, no diré extraña, pero sí distinta, lo fué?... En Cuba reverdecerá los lauros que en España cosechó. Leyendo, en la interviú que le ha hecho a usted—muy bien, por cierto—mi compañero Bedriñana, con sus recuerdos de los teatros españoles, sus proyectos para los teatros cubanos, he tenido la visión clara del éxito que va a conseguir. Será usted aquí tan aplaudida como lo fué allá.

Y cuando esos aplausos escuche, recuerde usted los otros aplausos. ¡Aquellos que le prodigaron los públicos españoles! Para que, trayendo a su memoria la España magnífica donde vivió gozosos años, olvide esa España espantable en que ha agonizado los últimos meses. Este es el deseo ferviente de un buen español.

No tengo que decir a usted cuánto la admiro y la quiero, ¡porque ya lo sabe! Me despido, pues, sin más, reiterándome suyo devotamente.

B. s. d.

Luis de Oteyza

La Habana, 13 de Febrero de 1937.

PARISINAS

De todas las artistas españolas dramáticas, líricas o coreográficas que por acá vinieron, ninguna causó tanta impresión —aparte la Argentina, de gloriosa memoria— ni fué tan popular entre la gente del pueblo como Raquel Meller.

En el Casino de París, en el Alkazar, en la Scala... en todos los grandes **Musics Halls** donde la gentilísima creadora del **Relicario** cantó o canta, las ovaciones con que el público la saluda son formidables —y perdónese el adjetivo— y eso que para la mayor parte de los espectadores las canciones de la gentilísima artista son incomprensibles pues canta en español.

Pero es tan consumado su arte, son tan expresivos sus gestos, es su acento tan sincero que el público se siente subyugado. Y eso que el repertorio con que nos regala no tiene nada de común con las chocarreras canciones de Mistinquette o las **amabilidades artísticas** de Maurice Chevalier.

De todas las canciones que Raquel nos trajo y cuyas palabras y música resuenan en el corazón como ecos de la Patria ausente la «Violetera», la dulce y mimosa «Violetera» es la preferida de este París de mis amores, adorador de flores, de canto, de luz y de belleza. La «Violetera» cántanla los moros tararéanla los viejos y no hay **Menegilda** ni **Midenette** parisiense, ni obrero, ni empleado, ni pobre, ni rico que la ignore y las notas dulcísimas y la letra exquisita de la canción entonadas por pechos parisinos son algo así como un tributo espontáneo rendido al arte magnífico de nuestra España.

LA RADIO Y LA POLICIA

En los Estados Unidos existen automóviles de policía con radioequipos emisores y receptores y estaciones policiales trasmisoras en las ciudades más importantes. En Alemania, Gran Bretaña y otros países europeos el sistema se difunde rápidamente. En Londres hay unos 500 automóviles patrulleros dotados de radioequipos que están en comunicación constante con la estación emisora central de la policía, instalada en Growe-Park. En París se ha iniciado últimamente un movimiento análogo.

Pero como en París a las cosas más serias y graves se les encuentra siempre un algo grotesco, hete aquí que a un poetastro de Montmartre, fabricante de romances a la gruesa, se le ocurrió parodiar la «Violetera» y nos sirvió una **Cacahuetera** con que a todo momento y a toda hora nos obsequian los cantos callejeros.

Cántase esta parodia en todos los bares de Charone a Belleville y la Chapelle y la entonan con su acento gutural... porque para la mayor parte del populacho francés todos los españoles no somos más que eso: **vendedores de cacahuetes.**

Bien es verdad que la inmensa mayoría de los que por acá vinieron, no hacen nada para desmentir tan penosa impresión.

Por eso hay que bendecir y agradecer a la gentilísima Raquel, porque con sus canciones logró lo que ni políticos ni diplomáticos lograron: el que París rinda pleitesía al arte español.

Alejandro G. ALVAREZ.

A un amigo de la Cultura Francesa en Marianao:

Gracias por su amable carta...; pero olvidó usted indicarme su dirección. En cuanto la conozca, le daré cuantos detalles desea acerca de esos autores. Repito las gracias.

LA POLICIA MUNDIAL

Algunos días después del lamentable combate del Hotel Nacional fuí a Washington para solicitar, en el interés de la paz, **no la intervención**, como lo hicieron varios cubanos que hoy se hacen pasar por patriotas, sino la ayuda del Gobierno de los EE. UU.

Hablé con míster Duggan, ahora jefe de la División Latino-Americana. Describiéndole a Cuba como una nación enferma que necesitaba asistencia de su vecino para curarse, logré que me comprendieran bien en la Cancillería.

Mi actuación concordaba con lo que actualmente se llama la política del Buen Vecino, política decididamente pacifista.

En España no se ha restablecido la paz todavía por la razón de que nadie ha solicitado, en la forma apropiada, la ayuda de los países vecinos. España, enferma y desangrada, necesita ayuda y nadie se la brinda.

Nadie ha hecho un esfuerzo para conseguir que en España se conviva pacíficamente. Sin embargo, de aquí a algún tiempo, todos los españoles se verán obligados por fuerzas mayores, hambre o lo que sea, a respetar el derecho individual de los que opinan y sienten de modo distinto. Quiere decir que los españoles, por fuerza mayor, tendrán que practicar ellos también la política del Buen Vecino entre sí. Esta fuerza mayor no ha aparecido todavía en el caso de España.

A mi juicio es la obligación del mundo llamado civilizado crear una fuerza y desarmar por la misma a los españoles en lugar de armarlos. En mi opinión debía existir un cuerpo policíaco mundial capaz de mantener los derechos individuales donde quiera que fueren violados.

El Gobierno de la Gran Bretaña acaba de declarar, con motivo de la situación española y del último discurso del Canciller Hitler, que vería con agrado la aparición de proposiciones para el restablecimiento del equilibrio internacional y social en el mundo por lo cual me he decidido a exponer mis ideas, pero sin formular proposiciones. Creo que corresponde precisamente al gobierno de Londres proponer la creación de la Policía Mundial, compuesta por las fuerzas terrestres, marítimas y aéreas necesarias para imponer respeto aún a los gobiernos más poderosos.

¿Qué es preferible, la paz o la soberanía absoluta?

¿Por qué entonces no limitar la soberanía en favor de la paz?

¿Por qué no obligar por medio de una policía mundial a Stalin a respetar la vida y el derecho individual de los rusos, a Roosevelt a respetar el oro de los demás, a Hitler a respetar a los judíos, a Mussolini a respetar a los abisinios, y a los españoles a respetarse mutuamente?

El gobierno de Londres no sería el único partidario de la idea de crear una fuerza policíaca mundial. Con Londres estaría el Estado Mayor del Ejército Francés que desde hace años aboga por la realización de esta idea como único modo de salvar la independencia de una Francia ya debilitada por la continua reducción del número de nacimientos. Con Londres estarían las naciones pequeñas, temerosas siempre de ser víctimas del capricho de algún dictador, ansioso de fama. Con Londres estarían todos los hombres de buena voluntad, amigos de una evolución pacífica. Por lo mismo, es posible ahora crear la policía mundial.

Hace falta que Inglaterra y los Estados Unidos se decidan para que la gran mayoría de los Estados soberanos se concierten y acuerden entre sí, soberana y voluntariamente, aquellas limitaciones de su propia soberanía que son necesarias para garantizar el Derecho Individual, el orden internacional y la seguridad de cada nación. Tal acuerdo obligaría necesariamente a la mayor parte de nuestro mundo anárquico a practicar la política del Buen Vecino.

Si al terminarse la guerra española el mundo quedara convencido de la necesidad de crear una fuerza protectora de la seguridad nacional y del derecho individual, no habrían muerto en balde los españoles.

La policía mundial ofrece grandes ventajas, pero inconvenientes también. Nunca podrá garantizar la paz. A lo sumo serviría para crear un nuevo tipo de guerra (por lo cual yo, como pacifista, no quiero firmar la proposición), una guerra entre sus partidarios y sus opositores; ante la amenaza contínua de la barbarie parece actualmente necesaria la creación de una fuerza capaz de salvar los elementos de nuestra civilización, que merecen ser salvados.

Entre dos riesgos hay que escoger el menor. Con la existencia de una bien organizada policía mundial se hacen menos probables y más difíciles las guerras. Para abolirlas completamente no veo sino un medio: la puesta en práctica del Comercio Internacional Público, recomendado en mis libros. El temor, expresado por algunos estadistas, de que la policía mundial en el momento de tener que entrar en acción se dividiría en tantas fracciones como hay naciones, no está justificado por los hechos recientes. En la cuestión de Etiopía hubo unidad de criterio, pero de nada sirvió por la inexistencia de fuerzas mundialmente compuestas y organizadas.

Una vez creada la policía mundial, podrán los gobiernos pensar seriamente en una reducción substancial de sus presupuestos militares, aligerando las cargas tributarias de los pueblos.

¿Y quien sería el jefe de la policía mundial?

Pues el Presidente de la Junta de Estrategas Pacifistas, la cual decidirá lo que es justo y lo que es injusto en cualquiera controversia donde un gobierno sea una de las partes en pugna. Esta junta, cuyas decisiones serán tomadas por pacifistas, vendría a sustituir la fracasada Sociedad de las Naciones, cuyas resoluciones siempre han sido dictadas por políticos.

Tal es mi idea según la cual controversias como el juicio de los trotzkistas, la confiscación del oro por Roosevelt, la conquista de Etiopía y la guerra civil en España serían sometidas a la consideración de la Junta Vigilante de Estrategas Pacifistas cuyas sentencias respaldaría la policía mundial.

La Habana 1 de febrero de 1937.

Fredrik NORMAN

BROMAS Y VERAS

Esto de dar a los barberos un curso de ciertas asignaturas relacionadas con enfermedades de la piel y de la sangre, después de aquella otra idea de examinarlos, ya va exigiendo que se les otorgue título de Doctores en Ciencias, que les vendría al pelo.

Bueno: que el de la ocurrencia no tiene pelo de tonto, eso se le ve por encima del pelo de la ropa. Y no se trata de una tomadura de pelo, porque no es la autoridad sanitaria, sino los barberos quienes se quedan con los bucles.

Yo recuerdo que ya, antes de ahora, examinaron a los barberos. Los primeros exámenes fueron en la peluquería del señor Mas, quien actuó de Presidente del Tribunal. Concurrieron más de treinta barberos. Mejor dicho, treinta y Mas. Y, según la prensa, hicieron unos exámenes brillantes de pelado y de afeitado; y eso que el Jurado no se dejó dar «jabón».

Ambas innovaciones han caído muy bien en el público. Quien más, quien menos, lo piensa antes de meterse en una barbería, por el tiempo que se pierde en ella. Todos hemos deseado que se nos sirva pronto y si pudiéramos pelarnos nosotros mismos, no nos volverían a ver el pelo en una barbería. Y si disponemos de barberos de carrera, se nos servirá corriendo, que es el ideal. Así que está muy bien tener barberos de carrera y no de oficio, como los abogados.

Lo curioso fué que el Tribunal de aquellos exámenes, antes de constituirse, fué examinado por los que iban a examinarse. Si la buena costumbre se extiende a Universidades e Institutos, ya estoy viendo yo a muchos profesores pidiendo a los alumnos que les «soplen» la asignatura. ¡La de suspensos que iban a dar los muchachos!

Lo que no se ha publicado es el programa de las asignaturas que van a cursar los barberos. Ni si los inevitables exámenes habrán de ser orales o escritos, además de los prácticos. Ni si entre las asignaturas se ha incluído la de dibujo, muy necesaria; primero: porque los barberos acostumbran a meterse en dibujos, sin ser dibujantes, mientras pelan. Y segundo: que se pasan la vida haciendo rayas y lo natural es que aprendan a dibujar.

Porque no se crea que ser barbero es tan fácil, ni que lo puede ser cualquiera. La importancia barberil data de muy antiguo. La mayor parte de la gente ignora que las Ciencias y la Barbería estuvieron tan unidas como las hermanas siamesas, según lo demuestran las barras que aún tienen como «muestra» en las puertas, sin saber ya, ni gente ni barberos, lo que significan, y que de antiguo figuraban unidas a la bacía aquella famosa que sirvió para que Don Quijote la tomara por el yelmo de Mambrino. La mayor parte del público, y de los propios barberos, han olvidado que los colores eran cuatro, siempre fijos y no que ahora los ponen a capricho. Eran: el azul obscuro, el blanco, el rojo y el amarillo, que simbolizaban todos los menesteres científicos de los albéitares, que comprendían altos menesteres científicos.

Cada color anunciaba: el azul, las sanguijuelas; el rojo, las sangrías; el amarillo, sacar muelas, y el blanco, color del jabón, el afeitado. Que un buen fígaro clásico había de saber sangrar aplicar sanguijuelas, extraer un colmillo y raspar, con igual donaire.

Claro que parte de esas asignaturas ya no las necesitan los barberos porque, para sanguijuelas, allí está la Policlínica, que harto chupa; como sacamuelas, ahí están los «dientes» que hablan hasta echar los dientes; para sangrías, ya las hacen los hacendistas inventando impuestos; y sólo queda el hábito de dar «jabón» para los barberos, que hábilmente inquieren las ideas del que está en la silla de operaciones, para hablarle a tono, en tanto le descañona, sin duda para «dormirle» como medida anestésica.

Lo que me sorprende es que no hayan incluído, en la profesión del barbero las asignaturas de Corte y Costura. Una profesión, que está obligada a ilustrar los pelados con grandes piezas oratorias, ha de ser enciclopédica. Recuérdese que hay ocasiones en que el barbero es el guía espiritual de algún político, como aquel Ministro de la zarzuela «Ruido de campanas». Así ocurre que, en tanto el senador, o el representante se deja teñir el pelo, oye las sugerencias del barbero y sale de la barbería como los calamares, en su tinta, y con la idea de una ley de reformas sociales.

Por ejemplo, yo sé de una alta autoridad pasada que quiso establecer ciertas medidas con respecto al colonaje de la caña y el barbero, pesimista, le dijo:

—Es inútil, porque lo malo está en que Cuba es una isla a la intemperie.

El gran hombre público no se había fijado en ese detalle y desistió, pensando que no se puede nada contra la Naturaleza.

Así, además de todos esos conocimientos que van a exigir a los barberos, yo propongo las de Corte y Costura; la del corte para el pelo, y la de costura para que aprendan a hilvanar una conversación y por si se les ocurre hacer algún costurón, con la navaja, al cliente, como a veces ocurre.

Así que me parece muy bien que, ya de una vez, se establezca la Universidad barberil. Así, en lo sucesivo, no se podrá decir que son barberos de brocha gorda.

Joaquín ARISTIGUETA

NO HAY ADIOS

No creo en la distancia, ni tampoco en el tiempo,
aunque los constatemos sobre la realidad;
no creo en el olvido si es producto de ellos.
pues quien niega la causa, su efecto ha de negar.

No creo en la distancia, ni tampoco en el tiempo,
mientras haya afecciones con un sello vital,
mientras haya mujeres que quieran, y haya hombres
que sepan que **querer** es querer de verdad.

Tengo fe... ¿y eso basta? ¡Tengo fe y soy romántico!
Presiento que no existe nada más que un amor,
que viste muchas formas y dice muchos cantos.
que una vez sin saber ni por qué lo encontramos
y después... ¡y después ya jamás dice adiós!

José Raúl LOPEZ GOLDARAS.

M.E.C.D. 2016

EN EL "ORDUÑA" PARTIRAN PARA VENEZUELA 200 AGRICULTORES CUBANOS PARA FOMENTAR COLONIAS

EL GOBIERNO DE CARACAS LES OFRECE TIERRAS, APEROS DE LABRANZA Y AMPLIOS RECURSOS

A causa del temporal que ha encontrado en su camino, el «Orduña» no llegará hasta el lunes. Créese suceda igual al «Orinoco». Curiosa proposición al cajero de la Aduana

El «Orduña» no llegará hasta el lunes por la tarde

Los señores Dussaq y Compañía, consignatarios en la Habana de la Mala Real Inglesa, recibieron ayer tarde un radiograma del capitán del trasatlántico inglés Orduña, informándoles que debido al mal tiempo, no llegaría a la Habana hasta el lunes, a las cinco de la tarde, sin que hubiera novedad a bordo.

El Orduña procede de Liverpool, vía Coruña. En dicho buque llegará el doctor Menéndez Pidal.

El «Orinoco»

También el señor Luis Clasing, consignatario en la Habana de la Hamburguesa Americana, espera que la moto nave Orinoco llegue el lunes próximo procedente de Hamburgo, vía Portugal, pero se estima que el buque pueda haber sufrido también demora por mal tiempo, lo que no se sabe a ciencia cierta pues no se ha recibido ningún mensaje de su capitán.

Una nieta del difunto Emperador Francisco José

Don Luis Clasing ha recibido una carta particular, en la que se le anuncia que en el Orinoco viaja la Condesa Elizabeth Seafried, Princesa de Baviera, y nieta del difunto Emperador de Austria, Francisco José.

Otros pasajeros de dicho vapor Orinoco son la Baronesa María von-der Tann, de la nobleza alemana y el señor Ricardo Prost, Director de una de las más importantes agencias de publicidad de Alemania.

200 agricultores cubanos van a Venezuela

Contratados por el Gobierno de Venezuela, que les facilitará tierras de labor, aperos y lo necesario para sostenerse mientras recogen la primera cosecha, embarcarán en el vapor Orduña para dicha república hermana doscientos ciudadanos cubanos, que son expertos en la siembra de tabaco, caña y otros productos y muchos de los cuales van con sus familias.

Se asegura que el Comisionado de Inmigración de Venezuela, de cuya llegada a la Habana dimos oportuna cuenta, continuará enviando a su país agricultores cubanos, pues Venezuela desea fomentar campos de cultivos.

El excursionista «New York»

El lunes llegará de New York y escalas el vapor alemán New York, de la Hamburguesa Americana, que trae un gran número de excursionistas, entre ellos el Jefe del Departamento de pasajeros de la Hamburguesa en Centro América, señor G. Hansen y señora, y el señor Sinier, quien por cincuenta años ha representado a la propia Compañía en Curazao.

La Recaudación

La Aduana de la Habana recaudó ayer 79.363 pesos y 51 centavos.

Denuncia del Cajero de la Aduana

El señor Carlos Tristá García, Cajero de la Aduana de la Habana, recibió ayer una carta por correo que firma J. Pérez Ortiz, que aparece ser el dueño de la vidriera «La Nueva», de Guantánamo, Oriente, por cuya misiva y mediante el ofrecimiento de cinco pesos diarios Pérez le propone el «negocio» de alterar diariamente las recaudaciones de la Aduana, para establecer un juego de terminales en dicha ciudad.

El señor Tristá García dió cuenta al Director Administrador de la Aduana, doctor Alfredo Botet, quien dió órdenes al Jefe de los especiales señor Jesús Figarola, que levantara la corerspondiente acta, en la que el Cajero señor García y el sub-Cajero señor José Nogueira, produjeran la correspondiente denuncia al Juez de Instrucción de la Sección Primera, para si dicha autoridad judicial entiende que Pérez ha cometido el delito de Infracción del Código Postal, y dos de Soborno y de Infracción de la Ley de Lotería, en grado de tentativa.

La denuncia fué elevada al señor Juez.

El cierre de los Contraidos

El doctor Alfredo Botet, implantando las medidas reorganizadoras en la tramitación aduanal, para el más rápido despacho de documentos, ha dispuesto ayer que el cierre de los Contraídos se haga a las doce y treinta del medio día, para conocer con tiempo y fijeza la labor del departamento correspondiente.

—El doctor Botet resolvió favorablemente una petición que le hizo la Asociación o Gremio de tarjadores del puerto de la Habana, quien pidió la designación de un hombre más en determinadas tarjas, petición que está amparada por las Ordenanzas.

Oro y Plata

El Orizaba lleva para New York, embarcadas en México, 101 barras de oro, y 463 barras de plata, y además otras 185 barras de plata con valor de 92.014 pesos 90 centavos, que van con destino a Londres.

El «Seatrain Havana»

El ferry Seatrain Havana llegó de New Orleans con carga general.

El «Metapan»

Con ocho pasajeros para la Habana, y carga de frutas y 30 pasajeros en tránsito para New Orleans, llegó ayer tarde el vapor americano Metapan, de la Flota Blanca.

Salidas

Salieron ayer el Prince Henry para Miami; los ferries Joseph R. Parrot, para Port Everglades, y Seatrain Havana, para New York; el Britain, el Kungsholm y el Duchess of Richmond, para New York; el Cuba, para Key West y Tampa.

El «Oriente»

El turbo eléctrico Oriente, de la New York and Cuba Mail S. S. Co., llegará hoy de New York, con 1842 toneladas de carga general y 346 pasajeros, de ellos 111 lexcursionistas que retornarán en el propio barco a New York el domingo en la madrugada.

En el Oriente llegarán la señora M. de Fano, esposa del Director Asisting Manager de la Ward Line en New York señor Manuel Fano; un grupo de amigos del señor Cabau, Presidente de la Ward Line y que son: S. Reading E. Bright, y Edna Lays; Mr. N. Marritt, H. W. Harris, Katherine Wolf, Ralph Stemas, E. V. Castillo Robans, P. P. Castillo Duany, V. Delia y señora, Abbatemenci y señora, John Linsdele y familia, Mrs. C. H. Bend y señora; C. R. Beck y señora, doctor W. R. Leowe, S. Victor y señora, Juan M. Casanova, C. E. de Lamar, Irene Carpenter doctor J. G. Cien y familia, John Dempsey, Leandro Valdés, Elisa del Valle, M. Vargas.

El «Yucatán»

En viaje regular desde New York a Progreso y Veracruz vía Habana, salió el jueves en la tarde el vapor correo americano Yucatán, que trae carga y 124 pasajeros para Veracruz y 18 pasajeros con destino a la Habana.

El «Champlain»

Hoy es esperado de New York y escalas el avpor francés Champlain, que trae 715 excursionistas, entre ellos el Gobernador de Rhode Island, James G. Connolly y señora, Ludlow S. Fowler, Procurador de la ciudad de New York, y señora; John W. Cox, abogado de Chicago, James Carstairs, banquero y señora, doctor Ernest Springer y señora.

Tendrán que apagar el reflector

Se ha dado cuenta a la apitanía del Puerto de las quejas producidas por varios capitanes de barcos, los que alegan que les ha sido imposible abordar el puerto durante la noche, debido a que e aplica con objeto de contribuir a las luminarias de los edificios públicos de la Habana, durante los festejos invernales, el potente reflector instalado en la Fortaleza de la Cabaña, y cuyo reflector impide ver lo suficiente para enfilar el canal de entrada.

Se cree que se remediará el mal haciendo que se desvíe o se apague el reflector cuando entr un buque, restituyendo luego esa luz, pues resulta de buen gusto iluminar las siluetas de la Cabaña y el Morro durante la noche y como complemento de las luminarias generales de la ciudad.

Falleció un pasajero en el «Oriente»

Por radiograma recibido del capitán del turbo eléctrico Oriente, que llegará en la mañana de hoy de New York, se sabe que durante la travesía falleció de una enfermedad orgánica del corazón, el turista Charles Bond, Jr., cuyo cadáver ser embalsamado y devuelto a New York.

El «Cefalu»

De New Orleans llegó el vapor hondureño Cefalu, que trajo carga y 3 pasajeros para la Habana, y carga y 56 turistas en tránsito.

Para la Habana llegaron por este barco: Mr. James Carlin y señora y el estudiante cubano René Castellanos.

El «Evangeline»

Consignado a la Ward Line, llegó el vapor americano Evangeline, que trajo 159 pasajeros, en su mayoría turistas americanos que pasarán varios días en la Habana.

También llegaron los señores Victor Schueg el abogado de Cleveland Ray Alexander y señora, el banquero de Reaneck, Virginia, Ralph Gunn, el doctor Peter Kerlin, el periodista John Micks y el banquero Malcolm Owens.

Pasajeros del «Prince Henry»

Entre los 17 pasajeros que trajo para la Habana, procedente de Veracruz, el vapor inglés Prince Henry, anotamos al boxeador español Baltasar Belenguer, María Valladares, Angel González y señora, el artista americano Charles Reader, y señora; Sira Delgado, y otros.

El «Joseph R. Parrot»

El ferry Joseph R. Parrot llegó de Port Everglades con carga general.

El «Lafayette»

En viaje de excursión por las Antillas, llegó el trasatlántico francés Lafayette, que trajo 55 pasajeros para la Habana, y 512 excursionistas.

Entre los pasajeros llegados para la Habana en este barco anotamos a Armando Ferrer y familia, Lester Martín y señora, Jack Nitove y señora, y 12 pelotaris españoles que estaban jugando en Venezuela y ahora actuarán en la Habana.

Los llegados son Angel Areito, Isidoro Badiola, Antonio Barnotabona, Cándido Echevarría, Melchor Guruceaga, Indalecio Larranaga, José Munagani Ramón Orcaiztegui y señora, Eustaquio Rémenteria, Marcial Uria, y Armando Ferrer.

Entre los turistas de este barco Bernknopf y señora, el artista Harris figuran el Magistrado Gustavo Ashburn y señora, el publicista Frank Bliss, el artista Laurence Ellinger, el periodista Samuel Friedman, el editor Jerome Karpf y señora, el banquero Clayton Purdy y señora, la artista Norman Wagrne.

Rusia teme al espectro de la guerra con Japón

Un General moscovita dice que los japoneses quieren apoderarse de su territorio

MOSCU, febrero 12. (AP).—El general Vassily Constantinovich Bluecher, comandante del ejército soviético del Extremo Oriente, declaró hoy que los documentos oficiales japoneses muestran que el Japón se propone declarar la guerra al Soviet para apoderarse de su territorio.

Sus cargos fueron telegrafiados al periódico «Izvestia», desde el cuartel general en Khabarovsk, con motivo de la conmemoración del décimo quinto aniversario de la batalla de Volochaevka y la derrota de los «intervencionistas» japoneses.

El general Bluecher menciona una referencia de un libro de Koki Hirota, ex primer ministro japonés, en apoyo de su tesis de que la conquista de la Manchuria, fué una preparación estratégica de la guerra con la Unión Soviética.

El ejército del Extremo Oriente y la flota del Pacífico están dispuestas a «hacer una digna resistencia», termina diciendo el general Bluecher.

COMPRE EN LA FABRICA Y GANARA EL 50%

La Luisita

MONTE 121 esquina á Angeles

Telf. A 8107 · HABANA

Créalo o no lo crea
lo mejor es que lo vea

Hules para mesa, yarda, ...	20 cts.
Tapetes de hule	40 cts.
Manteles de 1.1/2 yarda	42 cts.
Juegos de mantel desde	65 cts.
Juegos de mantel granité bordado.	2.60
Tapetes para mesa seda alta fantasía	3.00

Esta es una lotería. . .
..lo demás es bobería

¡Qué Baile!

Estaba completamente lleno. Abundaban los disfraces bonitos. Y en los trajes que más se distinguían por su chic,

se reconocían LAS TELAS y los ADORNOS adquiridos en el

Bazar Iglés

Galiano y San Miguel

DESPABILE LA BILIS DE SU HIGADO . . .
SIN USAR CALOMEL
y saltará de su cama sintiéndose "como un cañón"

El hígado debe derramar todos los días en su estómago un litro de jugo biliar. Si ese jugo biliar no corre libremente no se digieren los alimentos. Se pudren en el vientre. Los gases hinchan el estómago. Se pone usted estreñido. Se siente todo envenenado, amargado y deprimido. La vida es un martirio.

Sales, aceites minerales, laxantes o purgantes fuertes no valen la pena. Una mera evacuación del vientre no tocará la causa. Nada hay mejor que las famosas Pildoritas Carters para el Hígado para acción segura. Hacen correr libremente ese litro de jugo biliar y se siente usted "como un cañón". No hacen daño, son suaves y sin embargo, son maravillosas para que el jugo biliar corra libremente. Pida las Pildoritas Carters para el Hígado por su nombre. Rehuse todas las demás. Precio 30 cts. Agentes Exclusivos Para Cuba—Adolfo Kates & Hijo, Aguacate 120, Habana.

Furwaengler fué aclamado por el pueblo de Berlín

Es el primer director de la Orquesta Filarmónica y el ídolo de los alemanes

BERLIN, febrero 12. (The N. Y. Herald Tribune).—Un auditorio repleto de público, virtualmente ignoró aquí anoche la presencia conjunta ring y del doctor José Goebbels, de Hitler, del coronel Hermann Goe. aplaudiendo frenéticamente a otro, ofreciéndose así un espectáculo casi único en la historia del III Reich.

El hombre que recibió el aplauso y homenaje del público fué Wilhelm Furwaengler, primer director de la Orquesta Filarmónica de Berlín e ídolo del público musical de esta capital, quien se presentaba por primera vez este año para dirigir un programa especial a beneficio de los fondos del Socorro Invernal. El coronel Goering, dictador económico del Reich, fué el primero en entrar en el palco oficial y su llegada suscitó una leve y cortés demostración de interés, a pesar de que Goering es uno de los hombres más populares en el partido Nazi. Pocos minutos después entraron Hitler y el ministro de Propaganda Goebbels, acompañados de varios ayudantes, recibiendo también una tibia demostración de interés.

Pero pocos momentos después, cuando Furwaengler se presentó en escena, el auditorio, de un salto, se puso en pie y una verdadera tempestad de aplausos estremeció el amplio local. Al parecer todo el mundo aplaudía como jamás había aplaudido antes y por lo menos la mitad de los presentes gritaron a toda voz.

En los ojos de muchas personas había lágrimas. Furwaengler, repetidas veces, reconoció el tributo con ligeras inclinaciones de cabeza, y volviéndose hacia el palco de Hitler hizo un breve saludo nazi. El programa de Furwaengler estaba compuesto de la obertura de Freischuetz, de Weber la cuarta sinfonía de Brahms y la séptima sinfonía de Beethoven.

Finalizado el programa, Furwaengler tuvo que salir catorce veces a escena antes de que el público lo dejase ir. Al abandonar Hitler el palco, unos cuantos ciudadanos hicieron el saludo nazi, pero el noventa por ciento de los presentes estaba demasiado ocupado rindiéndole homenaje al maestro para prestarle atención a cualquiera otra persona y cuando Furwaengler volvió a salir a escena, en medio de la salida del Canciller, aun aquellos que estaban saludando a Hitler interrumpieron el saludo para aplaudir al músico. La salida de Goering y Goebbels casi pasó inadvertida por el público.

Otras altas personalidades presentes allí y que también fueron ignoradas por el público, fueron el barón von Neurath, ministro alemán de Relaciones; Wilhelm Frick, ministro del Interior, y Alfred Rosemberg, líder nazi, amén de los embajadores de Francia, Inglaterra, Argentina, Brasil Chile Polonia Italia y Rusia.

Las sensacionales salvas de aplausos de anoche fueron en parte homenaje a Furwaengler como director de orquesta y parte de admiración hacia su valerosa lucha en favor de la integridad musical en Alemania, lucha que en una ocasión lo obligó a abandonar la dirección de la Orquesta Filarmónica y de la Opera. Fué Goering quien más defendí a Furwaengler y Goebbels y Rosemverü quienes trataron de desplazarlo. Los aplausos de anoche deben haber hecho dudar a Goebbels y Rosemberg de que ellos podrán «coordinar la música» como han logrado hacer con todas las otras actividades culturales en el Tercer Reich. La agencia oficial de noticias, al dar su informe sobre los diplomáticos que concurrieron al concierto, omitió, intencionalmente, el nombre del Embajador ruso en Berlín.

IMPRUDENCIA

El menor Eduardo Fiusa Niebla, de 6 años y vecino de Ayestarán 9, sufrió lesiones menos graves, al ser alcanzado en esquina de Maloja e Infanta, por el auto que guiaba Vicente Miguel Martínez, de 31 años y de Línea 121, Vedado, estimándose el hecho por imprudencia del menor.

MALTRATO

María Luisa Alfonso y Lamas, de 21 años y vecina de Gómez 3, Víbora, fué asistida en el Cuarto Centro de Socorro de lesiones leves, que sufrió al ser maltratada de obras por su esposo Federico Marrero de Sosa, de 31 años, el que constantemente la maltrata.

HAGA QUE SUS VIAJES SEAN UN PLACER EFECTUANDOLOS EN LOS

"OMNIBUS DE CAMAGUEY"

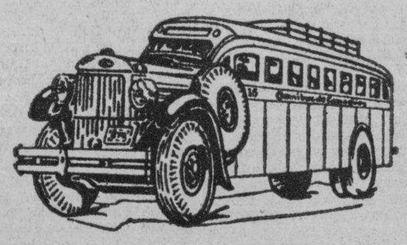

Disfrutando de las comodidades y seguridad que le brindan sus carros, equipados con los últimos adelantos en cuanto a transporte se refiere.

Asientos reclinables, convertibles en literas.
Frenos de aire de alta potencialidad
PERSONAL EXPERTO

Ocho salidas diarias para Camagüey, Holguín y Santiago.
Dos salidas para Cienfuegos

INFORMES Y RESERVACIONES DE ASIENTOS: M-1715-4838.

SEGURIDAD -- CONFORT -- HORARIO FIJO

HOSPEDESE EN EL HOTEL PASAJE

CRONICA HABANERA

LAS SEÑORITAS BETANCOURT

Con gusto traemos a nuestra sección el retrato de las lindísimas señoritas Jane y Esther Betancourt, hijas del Cónsul de Cuba que presta servicios en Nueva York.

Las señoritas Betancourt se hallan de temporada en la Habana. Reciban un saludo.

DE PRO-ARTE MUSICAL.—De gran acontecimiento artístico puede calificarse la presentación en la Sociedad Pro-Arte Musical de Guiomar Novaes, la gran artista, considerada como la primera pianista del mundo.

Sus conciertos, señalados para los días 8 y 10 de febrero, fueron verdaderos éxitos.

La Orquesta Filarmónica de la Habana, que dirige el maestro Amadeo Roldán, ha tenido la gentileza de invitar a los socios de Pro-Arte al concierto que ofrecerá mañana, domingo, a las 10 de la mañana, con un programa interesantísimo.

Para el domingo 21, a las 10 de la mañana, anuncia su primer concierto en el «Auditorium» la Orquesta Sinfónica de la Habana, dirigida por el maestro Gonzalo Roig, al que podrán asistir los miembros de Pro-Arte Musical presentando el recibo correspondiente.

Para el mes de marzo, una de las grandes atracciones de la temporada: los recitales del bailarín japonés Yeichi Nimura y su bella compañera Lisan Kay.

En abril, el cellista Hubert; en mayo, el violinista Bolognini y el ballet «El Lago de los Cisnes», dirigido por Yavorsky, donde actuarán como solistas Alicia Martínez, alumna eminente de este curso, y un notable bailarín ruso contratado al efecto.

Algo verdaderamente extraordinario resultará este ballet que será ofrecido exclusivamente a los socios de Pro-Arte.

LA «VERBENA CRIOLLA».—A pesar de la inclemencia del tiempo se mantiene abierto el parque «Verbena Criolla», instalado en los terrenos de Prado y Malecón, para corresponder a los deseos del público que se muestra ansioso de contemplar la preciosa obra que allí se ha realizado bajo la dirección técnica del ingeniero René Echarte y pasar unas horas de grata expansión disfrutando de los múltiples espectáculos y atracciones instalados por sugerencia de los comisionados del Turismo Municipal.

Además—y es uno de los alicientes más formidables de la «Verbena Criolla»—todas las noches las orquestas de Romeu y la «Sonora Matancera», instaladas en el amplio «floor» de baile, ejecutan las piezas más en boga, de las que gratuitamente disfrutan cuantos concurren al parque.

Los niños tienen también sus atractivos en los aparatos mecánicos instalados, y solamente pagan media entrada.

La entrada vale 20 centavos de lunes a viernes y 40 centavos los sábados y domingos, con derecho a disfrutar del baile y de las exhibiciones de los Pabellones Provinciales.

El cabaret «Lucumí», es el punto de reunión de nuestra mejor sociedad, y funciona todas las noches, a partir de las diez.

En la semana próxima se inicia, además, un vasto programa de festejos gratis, completamente, para todos cuantos concurran al parque, donde han sido totalmente prohibidas las rifas, cuestaciones, ventas, etc.

Las cantinas, el lunch, helados, café, tabacos etc. a precios populares.

Es lo acordado.

EN LA ACADEMIA DE ARTES Y LETRAS.—El domingo próximo, a las diez de la mañana se efectuará en la Academia Nacional de Artes y Letras un interesante acto.

Para el mismo se ha combinado un magnífico programa que damos a conocer a continuación.

Helo aquí:

I Himno Nacional.
II Solo de guitarra por la señorita Marianela Bonet.
III «La Décima», disertación por el académico de la Sección de Literatura, doctor Antonio Iraizóz.

La entrada es libre. No se necesita invitación.

LA FUNCION DE MAÑANA.—Reina gran interés en nuestra sociedad para la función de mañana, a las 9 a. m., en el teatro «Fausto», a beneficio del pabellón que la Alianza Nacional Feminista se propone levantar en el balneario de San Miguel de los Baños.

Distinguidas damas patrocinan esta función para la que se ha combinado el siguiente programa:

1 Números de piano por la señora Rosa Borrell de Palma.
2 Número cómico por el señor Alberto Garrido, el admirable «negrito» del «Martí».
3 Canto y guitarra por la señorita Elvira de Vera.
4 Recitaciones por el señor Emilio Masó.
5 Números de bailes por las alumnas de Modestín Morales.
6 Canciones, por la señorita Zoraida Marrero, acompañada al piano por la señora Rosa Borrell de Palma.
7 Canciones, por el barítono Paulino Rosete, acompañado al piano por la señora Elisa Lecuona.
8 Rifas de regalos gentilmente dedicados a las afiliadas y simpatizadores de la Alianca Nacional Feminista, por la «Casa Quintana», «Fin de Siglo», «Sección X», «Los Reyes Magos», «Armada», «Siré», «Crusellas» y la señorita L. Argüelles.
9 La película «Saludo al amor», por Bárbara Stanwick.

EL ACONTECIMIENTO DE ESTA NOCHE.—Una gran fiesta tendrá efecto esta noche en el aristocrático Gran Casino Nacional.

Fiesta de gran lucimiento y brillantez, para la cual vestirá sus mejores galas el bello centro de recreo, punto de cita de nuestro gran mundo.

Se celebra allí la fiesta de «Saint Valentine's» y en su organización ha trabajado afanosamente el caballeroso y atento manager social, señor Cuco Morales, auxiliado en todo momento por el conocido joven Arturo Goudie, asistant manager.

El decorado del salón-comedor ha de constituir una agradable sorpresa.

Ya que se trata de la fiesta de Cupido, se verán en las columnas grandes corazones rojos con simbólicas frases en distintos idiomas, completándose el adorno con multitud de pequeños corazones.

La iluminación adoptará un tono de luz maravilloso.

Dos veces en la noche, como es de ritual, se presentará el aplaudido show del Casino.

Toman parte en él la pareja de bailes internacionales Northway and Danilo, que se ha ganado las simpatías de nuestro público elegante por sus lindos bailes.

También «Las Dos Marías», aplaudidas cancioneras mexicanas; la pareja de rumba Yolanda y Pablito, la cantante Hilda Salazar y el joven cantante Benniy Robert.

Además ejecutarán números en el show los muchachos de la orquesta de los hermanos Castro, que amenizan el baile alternando con el «Conjunto del Ritmo», de Armando Valdespí.

Las mesas pueden reservarse por los teléfonos FO-7420 y FO-7075, habiendo hasta la fecha numerosas separaciones.

Y el precio del cubierto para la comida es de dos pesos cincuenta centavos, sirviéndose un menú exquisito.

La fiesta de esta noche en el Casino brindará tema elegante a nuestra crónica, pues han de asistir a ella los más destacados elementos habaneros y de la colonia norteamericana.

Será un verdadero succés.

El jueves último se vió el Casino pleno de animación.

Podemos asegurar que ha sido una de las noches de más concurrencia, pues nuestras familias reconocen que es el sitio de más elegancia y donde se pasan las más gratas horas en un ambiente de refinamiento y distinción.

Imposible ofrecer la reseña por el poco espacio de que disponemos hoy.

(Continúa en la página NUEVE)

El gobierno de Bélgica ha solicitado que se busque en esta República a un individuo de nacionalidad turca, que desapareció de Bruselas misteriosamente.

Y un estimado periódico habanero, da la noticia bajo el siguiente sugestivo epígrafe:

"Se busca en la Habana a un perdido".

¿No es esto un contrasentido?
¡Por Dios y todos los santos,
que resulta divertido
eso de haber decidido
buscar uno, donde hay tantos!

• • •

Perderse, es cosa fácil en esta vida.

Unos se pierden por falta de dirección, otros por malos negocios y otros por desdenes de mujer...

Si usted busca dónde comprar artículos de calidad superior a ínfimo precio, no se pierda; vaya a

LOS PRECIOS FIJOS
REINA AGUILA ESTRELLA

TAPETES

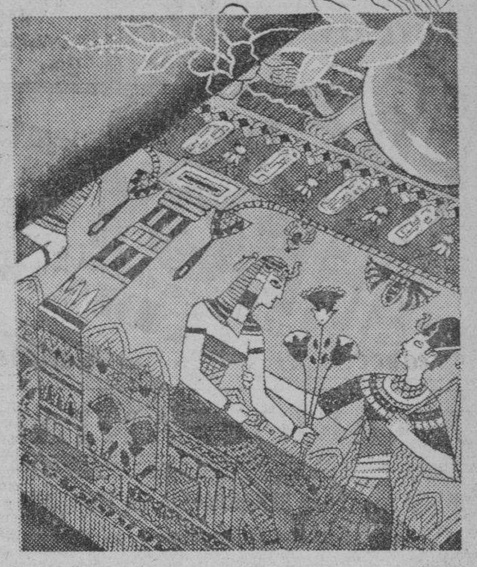

VENGA Y ADMIRE LA BELLA Y EXTENSA COLECCION DE TAPETES ITALIANOS QUE ACABAMOS DE PONER A LA VENTA... LAS MAS ORIGINALES FANTASIAS DE DISEÑOS Y COLORES A PRECIOS QUE NO SE REPETIRAN

TAPETES ORIENTALES DE FIBRA

130x130	3.75
150x150	4.50
150x200	5.50

TAPETES DE YUTE, dibujos de novedad

130x130	3.20
150x150	4.00
150x200	4.95
170x250	6.00
150x300	7.00

TAPETES DE TERCIOPELO ESTAMPADO

130x130	5.50
150x150	7.50
170x170	9.00

TAPETES DE TERCIOPELO DE SEDA ESTAMPADO

130x130	9.00
160x160	11.50
160x200	15.00

TAPETES DE TERCIOPELO DE LANA
azul, verde, rojo, oro y colores enteros

125x125	9.00
140x140	11.00
170x170	15.00
170x200	17.00
170x250	19.00

OFERTA ESPECIAL
TAPETES DE YUTE

150x150	2.00

LOS PRECIOS FIJOS
REINA AGUILA ESTRELLA

Seis muertos al caer un aeroplano sobre un mercado

El avión del Ejército de Alemania se incendió junto a la jaula de cinco leones

BERLIN, febrero 12. (AP).—Seis personas perdieron hoy, la vida cuando un aeroplano trimotor del Ejército separado de un aerodromo cercano por una cortina de nieve, cayó en un mercado de Berlín y se incendió cerca de una jaula de leones de un circo.

Cinco de las víctimas volaban en el avión y la sexta fué el conductor de un tranvía, electrocutado por un cable cargado de corriente que rompió el avión al caer.

Por espacio de una hora reinó el pánico en el mercado, confundiéndose los ruidos de los quince leones que se hallaban en la jaula con los gritos de los pasaeros del tranvía y de los transeúntes.

El aeroplano cayó a media milla del nuevo cuartel del regimiento Hermann Wilhelm Goering, y a corta distancia del Parque Schiller que hubiera ofrecido un lugar seguro para el aterrizaje de haberlo podido hacer el piloto.

El avión, que se dirigía de Stargard a Jueterbog, se había separado varias millas de su ruta. Los residentes de la sección de Tiergaden lo vieron rastreando por encima de las casas como si buscara sitio donde aterrizar pocos minutos antes del accidente.

Piloteaban el avión los tenientes Schultze y Hajok, según anunció el Ministerio del Aire. Los demás ocupantes eran un ingeniero y dos cabos.

QUITESE LOS CALLOS PARA SIEMPRE

Es Muy fácil y sencillo

Ahora ya puede Ud. abandonar la antigua costumbre de cortarse los callos corriendo el riesgo de una grave infección y provocando que se reproduzcan más grandes y dolorosos.

Use el método Blue-jay de doble acción: quita el dolor al instante y en tres días extirpa el callo de raíz. Blue-jay es fácil de usar y no se pega a las medias. Se adhiere firmemente con esparadrapo Wet-Pruf. Compre lo hoy mismo en su farmacia.

BLUE-JAY
Parche Callicida
científico de Bauer & Black

HEPATICALCINA
GRANULADO

EXTRACTO de HIGADO. LECITINA de HUEVO. PROPOFOSFATO de HIERRO. GLUCONATO de CALCIO.

CUATRO COLUMNAS QUE REPRESENTAN EL SOSTEN QUE CUATRO SUBSTANCIAS COMBINADAS PUEDEN PROPORCIONAR A UN ORGANISMO DEBILITADO Y ANEMICO.

DOSIS: ADULTOS: DOS CUCHARADITAS EN LAS COMIDAS. NIÑOS: SEGUN EDAD.

"LABORATORIO BOSQUE" HABANA.

PERSONALIDADES DEL ISLAM SE REUNIRAN EN LA MECA, EN IMPORTANTE CONGRESO

JERUSALEN, febrero 12. (Havas). Esta tarde salió para La Meca el Gran Muftí, Mohamed Amine Hussein, con el fin de asistir al Congreso de personalidades del mundo islamita; el Muftí se hace acompañar en este viaje del director general de las obrapías árabes de la Palestina, y, según parece, el congreso que se celebrará tratará de resolver todos los problemas urgentes que preocupan al Islam, tanto en el orden político, como en el social y económico.

Los mahometanos de la Palestina tienen esperanzas de que en la referida reunión se consideren los problemas políticos de esta región en relación principalmente con los he-

U.F.C.D. 2016

ENCANTO RIVIERA
HOY
20th Century Fox presenta a
SIMONE SIMON
Herbert MARSHALL y Ruth CHATTERTON
en
"Dormitorio para Señoritas"
Ademas en ALKAZAR
"La PROCESION de los DOLARES"
30¢ 40¢

HOY ALKAZAR
INTERNATIONAL Films presenta a
Maurice
CHEVALIER en
"El AMANTE VAGABUNDO"
y John WAYNE y Jean ROGERS
"CONFLICTO"
y Ep. 11 de "DRUMMOND el AVIADOR"
20¢ 15¢ 10¢ 30¢

CAMPOAMOR
HOY
INTERNATIONAL Films presenta a
KARLOFF en
"El HOMBRE que TROCO su MENTE"
y
Sybil JASON - Guy Kibbee - May Robson en
"PIRATA a la VISTA"
20¢ 15¢ 10¢ 30¢

LUNES ENCANTO RIVIERA
Charles BOYER
en el intenso drama de Henry BERNSTEIN
LA DICHA

ALKAZAR MARTES CAMPOAMOR
DEANNA DURBIN
La SENSACION ESTELAR de 1937
"TRES SEÑORITAS A LA MODERNA" -3 SMART GIRLS-
Una pelicula que UD. APLAUDIRA...
y VERA mas de una VEZ!

ESCENARIO y PANTALLA

RIVIERA: «TRES SEÑORITAS A LA MODERNA»

Hollywood ha hecho un fino hallazgo en la personita de Deanna Durbin. Deanna cantaba en una hora de radio de Eddie Cantor. Los fanáticos de la antena conocían su voz nítida, una voz con frescura de quince años, pero emitida ya con adulta sabiduría. Mas del otro lado del micrófono había un rostro lleno de coquetería y de gracia, que pedía a gritos la televisión. ¡Ahí es nada lo que se estaban perdiendo los radiofanáticos! El cine lo comprendió así y ya la pantalla está multiplicando los mohines de Deanna Durbin, como las antenas habían multiplicado antes su voz primaveral.

«Tres señoritas a la moderna», **preestrenada** ayer en el «Riviera», es la primera película de Deanna Durbin llegada a la Habana. La presentación de la nueva «estrella» ha sido hecha en marco adecuado. No se ha elegido ese melodrama «standard» que los «estudios» tienen siempre a mano para casos como éste. Tampoco se ha confeccionado un idilio meloso, como para probar la precocidad erótica de la artista adolescente. Se ha compuesto, con ingenio feliz y sostenido, una ligera trama de comedia, en la que toda la misión de la «debutante» consiste en desbaratar el matrimonio de su padre con una «gold-digger» disfrazada de actriz, usando, además de los trucos que le dictan su fantasía y su intuición, su propia voz, que en cierta ocasión le sirve para amansar a ciertos policías que, celosos de su autoridad, pretendían hacer fracasar su maniobra.

Se presenta además Deanna Durbin en la deliciosa compañía de otras dos actrices muy jóvenes, muy bellas y de muy fino don histriónico. Se llaman Nan Grey y Bárbara Reed. Apunte sus nombres el lector y vigílelas, pues no tardarán en llegar al «estrellato», como ha llegado ya, desde su primera prueba, Deanna Durbin.

La película está salpicada de donaires y realizada con buen ritmo cinematográfico. Acaso se demora, a ratos, la acción, con perjuicio de la sobriedad y premura que deben regir el proceso «fílmico»; pero, en general, toda ella resulta grata de ver y de oir.

La presentación de Deanna Durbin se realiza en las secuencias iniciales de un modo original y eficaz. Primero escuchamos su voz, una voz hecha de claridades, una voz «fotogénica», para decirlo con un epíteto que, desde la existencia del cine sonoro, nos parece igualmente aplicable a la imagen y al sonido. Esta voz nos prepara el clima necesario para que surja en él la figura de la cantatriz, rebosante de juvenilia. Luego, un grácil velero, con tres sirenas novicias a bordo. Una de ellas, adosada al bauprés con euritmia escultórica, parece regir el ritmo de la nave. Ulises redivivo no hubiera resistido al encanto.

Desde el punto de vista fílmico, éste es el mejor pasaje de la película. Pero hay otros también felizmente logrados.

Gustará—está gustando ya—Deanna Durbin y gustará esta primera película suya, que además de estar bien hecha, es clasificable dentro de las «taquilleras».

Francisco ICHASO

RADIO CINE: «LA TRAGEDIA DE MAYERLING»

Charles Boyer, es hoy uno de los grandes favoritos del cinema. Tiene una apuesta y viril figura, es elegante, es buen actor y tiene cierto aire de hombre mundano, sabio en todas las exquisiteces de la vida y del amor, que resultan extremadamente interesantes para el público.

En «La tragedia de Mayerling», Charles Boyer hace uno de los mejores papeles de su carrera artística. Encarna al Archiduque Rodolfo, aquel atractivo personaje de la corte de Francisco José, hijo del emperador, pero enemistado con él y amigo y hasta camarada de los que conspiraban contra la dinastía opresora de los Hapsburgo. Al fin, el Archiduque tuvo un trágico destino. En el castillo de Mayerling, un doble suicidio remató la historia de su apasionado idilio con la bella e ingenua baronesita de Vetsera.

Este drama, que conmovió al mundo, ha sido llevado magistralmente a la pantalla, con el concurso de Charles Boyer y de Danielle Barrieux. Véalo hoy en el «Radio-Cine» juntamente con otra pelicula de ambiente vienés «El Danubio Azul», deliciosamente interpretada por Joseph Schildkraut y Dorothy Bouchier, con la cooperación de la famosa orquesta de zíngaros de Rohdes.

Este programa, que se completa con Noticiario Metrotone y Cartón, va en función continua desde las 2 y media, a los precios de 20 centavos los mayores antes de las 6 y media y 30 después de esa hora; los niños 15 centavos a toda hora; la tertulia de primer piso, con entrada por Galiano 10 centavos y la tertulia de segundo piso, con entrada por Concordia, el mismo precio.

El lunes, el sensacional cinedrama «Hijo y rival», soberbiamente interpretado por Edward Arnold, Francis Farmer y Joel McCrea y «reprisse» de la divertida comedia musical por Eddie Cantor «Torero a la fuerza».

El miércoles: «El jardín de Alah», la mejor película en colores que se ha filmado hasta la fecha e interpretada por Marlene Dietrich y Charles Boyer; y «Mujer, marido y amante», por Walter Houston y Ruth Chatterton.

NACIONAL: «ARCO IRIS SOBRE EL RIO» CON BOBBY BREN

«Arco Iris sobre el Río», la película que ha llenado todos los teatros del mundo y que en los Estados Unidos obtuvo el éxito más rotundo y clamoroso del año ha triunfado también en el teatro «Nacional», donde vuelve a exhibirse hoy, hasta el domingo, exactamente en los turnos de 1:55; 5:00; 6:45 y 10 de la noche.

Cuando vea «Arco Iris sobre el Río», preste atención a Bobby Breen cuando canta, entre sus nueve números musicales, dos que se titulan «Raimbow on the River» y «Waitin for the Sun», magníficas interpretaciones de este cantante que sólo cuenta 9 años de edad y es la admiración de todos los públicos del mundo. Actúan además con Bobby Breen, Charles Butterworth, May Robson y Louise Beavers (la «Mammy» negra de «Imitación de la vida».

Completan el programa R. K. O. Radio de hoy en el «Nacional», «En busca de horizontes», por Heather Angel, George O-Brien y Ralph Forbes, que sólo se exhibe a las 3:25 y 8 y 30 p.m., y el cartón «Los Misterios de Neptuno».

Precios: 30 ctvs. entrando antes de las 6 y media, y 40 ctvs. después. Niños a todas horas, 20 ctvs. Tertulia 10. Advertencia: en el turno de la tarde después de la exhibición de «En busca de horizontes» se exhibe dos veces seguidas la película de Bobby Breen.

El lunes: Primer recital de González Marín, en soberbios programas de tres actos enteramente escenificados y musicalizados. Las localidades ya están a la venta y pueden separarlas por los teléfonos M-4646 y A-6700. Precios: Luneta $1.00, asientos de Palco, 0.60; tertulia 30 y 40 centavos.

El jueves: «Amor bajo el fuego», por Merle Oberón, la maravillosa estrella que nos deleitó en «Infamia» y «El ángel de las tinieblas» que se supera a si misma en este intenso drama de amor y guerra.

El día 22: «Radio Bar», totalmente hablada y cantada en español.

El día 25: La película que conmovió el alma frívola de Broadway: «Wintersett», cuyo título en español definitivamente será, «Bajo el puente o Yo vengaré a mi padre».

DESDE las 2
HOY RADIO CINE
R.K.O. RADIO presenta
La Tragedia de Mayerling
con Charles BOYER y Danielle DARRIEUX
DANUBIO AZUL
Joseph SCHILDKRAUT
- COPIA NUEVA -
Antes de 6½ 20 30 Despues

NOTAS

TRIUNFA SIMONE SIMON EN EL ENCANTO

Su sensibilidad exquisita le permite reflejar las más variadas emociones. Simone Simón es la actriz de personalidad múltiple, de temperamento ágil, y, sobre todo, de un realismo conmovedor que podemos admirar en la encantadora film «Dormitorio para Señoritas», que hoy presenta nuevamente la empresa de este aristocrático teatro, en Sábado Elegante. Completa el programa la despampanante comedia de Buster Keaton, titulada «Vaya un bombero», el simpatiquísimo cartón «Lobo solapado», la preciosa Variedad musical en tecnicolor «Jardín monasterico» y el Noticiario Fox que se ha adelantado una semana y se exhibe ahora simultáneamente con el «Roxy», de New York. Los precios como siempre: 30 ctvs. de 3:30 a 6:30 y 40 ctvs. después. Niños a todas horas, 20 centavos.

El lunes, el vigoroso drama de Henry Bernstein, «La Dicha», donde el gran favorito Charles Boyer, realiza su más formidable creación. Colabora con él la famosa «vedette» Gaby Morley. Una de las escenas de mayor emoción de esta sensacional película, es cuando Charles Boyer, acusado de atentar contra la vida de una famosa actriz, ídolo de Francia y defendido por ella en el juicio, declara: «Rechazo el perdón de una Clara Stuart por rica que sea, no podría sufrir el perdón de esa princesa de galantería, de esa explotadora de la estupidez humana... ¡Enviarme a presidio, a la guillotina si así lo preferís!... Tenéis ocasión de vengaros, aprovecharla...». Pálido de rabia el acusado asume el papel del fiscal acusador (¡qué contraste!) contra su defensora (la ofendida) y logra obtener que lo condenen!... También se exhibirá la película tomada por el Laboratorio Royal, de la suntuosa boda Sirgo-Remos, y entre el público se regalará la comentadísima novela de Victor Margueritte «La Garzona», en cuyo tema se ha inspirado la excelente film del mismo nombre que en breve se estrenará en este teatro.

CHEVALIER EN «EL AMANTE VAGABUNDO» EN EL ALKAZAR

Chiquita, pero muy chiquita, resultará hoy la sala de este teatro (el más popular de la Habana) por estrenarse la magnífica producción «El amante vagabundo», nada menos que con Maurice Chevalier, el ídolo del mundo. ¡Cautivador, simpático, sugestivo! Esto es Maurice Chevalier, amando a una dulcísima trigueña (Margaret Lockwood) y a una rubia que se las trae (Betty Stockfield). Chevalier hace un contrato, ¡pero qué contrato! ¡Asómbrese! Se compromete, y lo firma, a no ver a cierta jovencita de la cual está perdidamente enamorado, y por supuesto, bien correspondido, nada menos que por espacio de dos años. Si usted es entendido en amores, ¿qué cree usted que pasaría con un tal contrato, teniendo la joven otro pretendiente...y rico? También se estrena la gran película de aventuras, plena de acción, dinamismo y emoción titulada «Conflicto», con John Wayne y Jean Roger, y el episodio número 11 de «Drummond el Aviador», titulado «El Dragón lo manda». Completa el programa el graciosísimo cartón, titulado «Cantador Altino» y el Noticiario Universal con vistas exclusivas de la inundación de los Estados Unidos. Los precios como siempre: 20 ctvs. de 1:30 a 6:30 y 30 ctvs. después. Niños a todas horas 15, y Tertulia 10 centavos.

El martes en día de gran gala, el máximo acontecimiento cinematográfico del año. ¡Deana Durbin, la sensación estelar de 1937, en una de las peliculas más lindas de todos los tiempos: «Tres señoritas a la moderna». Le cabe el honor de haber producido esta película, a la Universal, la Compañía que nos ha dado las inolvidables films «Sublime obsesión», «Lo eterno», «Parece que fué ayer» y «Magnolia». La joven estrella, Deanna Durbin, ha sido aclamada por millones de radioescuchas en el continente americano; ahora la consagrará usted por su incomparable labor en «Tres señoritas a la moderna».

PRINCIPAL: «ANOCHE ME CASE CON USTED, DOCTOR»

«Anoche me casé con usted, doctor», la famosa comedia de Ferenc Molnar, que alcanzó un éxito magnífico en las dos funciones de homenaje a Paulina Singerman, se representará hoy por primera vez, en el Principal de la Comedia, a los precioh habituales de la temporada: luneta, $1.00; delantero de balcón numerado, 0.75; y asiento de balcón sin numerar, 0.50.

Esta bella obra irá en la tanda Vermouth de las 5 y 30 y en la función nocturna de las 9 y 30.

En su elogio nos limitaremos a decir que la critica de la Habana la ha juzgado en términos favorabilísimos y que el público le tributó aplausos entusiastas en las funciones nocturnas de ayer y anteayer.

Paulina Singerman hace en ella una de sus creaciones más aplaudidas. Mañana se ofrecerán tres funciones: a las 3 p.m., a las 5 y media y a las 10. «Anoche me casé con usted, doctor», cubrirá el programa de las 3 funciones.

El homenaje a Paulina Singerman señala el principio de las últimas semanas de su actuación en Cuba.

Con ese motivo se anuncia para el martes próximo el estreno de «Si me das un beso te digo que sí», comedia deliciosa que aguarda con verdadera curiosidad el público de la Habana.

Este será el último estreno de Paulina Singerman en esta capital.

«Si me das un beso, te digo que sí» es una obra alegre, divertida, fina e intencionada. Paulina tiene en ella un gran papel que la ha valido ovaciones en todas partes.

UN EXTRAORDINARIO PROGRAMA EN EL CAMPOAMOR

A teatro lleno continúa exhibiéndose la excelente producción «El hombre que trocó su mente», donde el mago del misterio, Boris Karloff realiza su más fascinante role, con sus ideas fantásticas, con sus aún más fantásticos instrumentos, con su astucia diabólica, con crueldad y desprecio por las vidas humanas. El único hombre en el mundo que ha solventado el enigma de la juventud eterna... este es, Boris Karloff. También se estrena la divertidísima producción de la Warner, «Pirata a la vista», con May Robson, Sybil Jason y Guy Kibbee. Los precios, como siempre: 20 ctvs. de 1:30 a 6:30; y 30 ctvs. después. Niños a todas horas, 15 centavos; y Tertulia, 10 ctvs.

Mañana, como todos los domingos, formidable Matinée desde la una.

El martes, en día de gran gala, conjuntamente con los teatros «Alkázar» y «Riviera», la sensación estelar de 1937, Deanna Durbin, de quien Eddie Cantor ha dicho :«tiene más voz, más personalidad y más arte que media docena de las más famosas estrellas de la pantalla»... Una película especialmente dedicada a las divorciadas, que aún aman a sus ex-maridos; a los divorciados.. que piensan volver a casarse; a los matrimonios con hijos que deben medir muy bien sus pasos antes de separarse... y a los hijos que deben luchar por la felicidad de sus padres. «Tres señoritas a la moderna», le hará reír, le hará llorar, le entusiasmará, le conmoverá y sentirá deseos locos de aplaudir cuando oiga la voz maravillosa de Deanna Durbin, ídolo de los radio-fans del mundo entero!

Pronto: la humorística y chistosa super-comedia de la Warner, «Contante y sonante», con Ross Alexander, personificando a uno de esos tipos que viven del engaño, y a quien todos creen como si siempre dijera la verdad. Colaboran con él, Beverly Roberts y Joseph Caugthon. También se exhibe la lujosísima producción social titulada «La Flecha de Oro», por la estrella núm. 1 de la pantalla, Bette Davis y el favorito George Brent.

HOY: «DORMITORIO PARA SEÑORITAS» EN EL RIVIERA

Hoy vestirá sus mejores galas este teatro, para presentar nuevamente a la estrella de personalidad más atractiva de la pantalla, Simone Simón, en la lindísima super-joya «Dormitorio para señoritas». Colaboran con ella Herbert Marshall y Ruth Chatterton. «Dormitorio para señoritas» es un canto al primer amor de la juventud. La sensibilidad exquisita de Simone Simón le permite reflejar las emociones más variadas. Simone Simón es la actriz de personalidad múltiple, de temperamento ágil, y sobre todo, de un realismo conmovedor que podemos admirar en esta encantadora film. También se estrena la divertidísima y chistosa super-comedia «La Procesión de los Dollars», con Roger Pryor, Leslie Hyams y el hombre de las rrr, Herman Bing. Completa el programa el graciosísimo cartón «Cantador Alpino» y la despampanante comedia «Tacones contentos». Los precios para hoy: 30 ctvs., por la tarde y 40 por la noche. Niños, tarde y noche, 20 ctvs. y tertulia 15 centavos.

El lunes, en día de gran gala, el vigoroso drama, basado en el libro famoso de Henry Bernstein, «La Dicha», donde el favorito Charles Boyer realiza la mejor labor de su brillante carrera. También se exhibirá la película tomada de la suntuosa boda Sirgo-Remos, por el Laboratorio Royal, y entre el público se repartirán novelas de «La Garzona», en cuyo argumento ha sido basada la soberbia film del mismo nombre que en breve se estrenará.

El martes, nuevamente, una de las películas más lindas de todos los tiempos: «Tres señoritas a la moderna», donde hace su debut la sensación estelar de 1937, Deanna Durbin. Los elogios que nosotros podamos tributar a esta película, los omitimos pues ya el distinguido público que concurrió el próximo pasado viernes, en su pre-estreno, la consagró con el tributo de sus aplausos.

ALKAZAR
MAÑANA A LAS 10 DE LA MAÑANA
LA FIESTA DE LOS CARTONES
LOS 17 MEJORES CARTONES DE 1936 •
SELECCIONADOS POR LOS CARICATURISTAS
ROSEÑADA, DEL "DIARIO DE LA MARINA";
SILVIO, DE "AVANCE"; ALONSO, DE "CINEMA";
HERCAR, DE "EL PAIS" Y VERGARA, DE •
"EL MUNDO"
¡WALT DISNEY, CHARLES MINTS Y
MAX FLEISCHERS, EN COMPETENCIA!
VENGA A DESCACHIFOLLARSE DE RISA!
LUNETA 30¢ — NIÑOS 20¢
¡MUCHOS REGALOS!

COSAS DE CINELANDIA

COMO VIVE Y SE CARACTERIZA JEAN HERSHOLT

La mayor debilidad de Jean Hersholt, excelente actor de carácter, son los calcetines. Con todos los pares que tiene, podría ponerse una calcetinería.

Es uno de los primeros coleccionistas de monedas y sellos de correo, habiendo escrito ya tres libros sobre estas materias en que se le considera autoridad mundial.

Jean Hersholt, posee un tomo original de Shakespeare del año 1865 que vale 2,500 dólares y una copia de la primera edición impresa de las obras de Carlos Dickens. Todavía se dedica a la pintura, habiendo sido expuestas sus obras en Copenhague —su ciudad natal— y en Los Angeles.

En cierta ocasión un amigo le preguntó qué es lo que haría, de abandonar su profesión de actor. A lo que replicó con la mayor sencillez:

—Pondría una tienda con todas las cosas raras que poseo, dedicándome a la venta de estampillas filatélicas y libros raros. Especialmente de primeras ediciones, que son mi debilidad.

El excelente actor de carácter está casado y tiene un hijo de dieciocho años que se dedica al teatro. Cuando se presentó su compañía en Los Angeles, sus padres salían para Europa en viaje de recreo. Durante su estancia en Paris se publicaron algunos elogios hechos por él, a quien le encanta la hermosa ciudad del Sena. Jean Hersholt no había estado en Paris desde 1889, cuando la Exposición Universal. Era entonces muy joven y hablaba el francés mucho mejor que ahora.

Entre los recuerdos gratos que guarda de su vida, figura una colección de retratos autografiados por Lon Chaney, con quien comenzó su carrera cinematográfica. Ambos se interesaban profundamente por el arte del maquillaje, y realizaron algunos experimentos notables.

Pero el actor danés apenas se maquilla cuando se enfrenta con la cámara. El, ante todo, es un gran transformista. En opinión suya, el corte de pelo y el cambio de expresión, son los principales elementos de sus caracterizaciones. Nunca usa peluca para sus disfraces. Sus triunfos se deben a la manera que tiene de disponerse el cabello y alterar su fisonomía.

Para su papel de alemán, dueño de la cervecería «Carne», se abrió simplemente la raya en medio, levantando el pelo a los costados y dejándose crecer el bigote. Para la

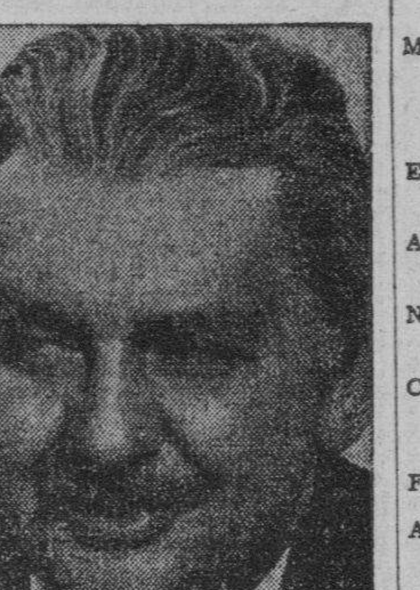

JEAN HERSHOLT, uno de los más notables actores de carácter del cine norteamericano.

parte de «Senf», en «Grand Hotel», continuó el efecto de la raya, pero alisando el cabello sobre los costados y usando el bigote más corto.

Para su caracterización en «La Ultima Sinfonía», se encaneció el pelo, rizándolo un poco.

Uno de los personajes más famosos fué el que encarnó en «Codicia», para cuya película se engomó el pelo y se afeitó el mostacho. El traje y un cigarro habano, hicieron el resto.

«El pelo —declara Jean Hersholt— puede alborotarse para cambiar la forma entera de la cabeza. A veces basta encanecer un solo mechón, resultando también de gran efecto cortarlo al rape en ciertas partes. Esto y otros cambios menores, quizás acolchando un poco los trajes y el adoptar determinada expresión facial, altera por completo el aspecto del individuo. Realmente se necesita muy poco maquillaje.»

Vive en América desde hace veintitrés años, habiendo tomado parte en trescientas veintisiete películas desde que hizo su debut en la pantalla.

Su gran creación, interpretando el doctor Dafoe en la película de las gemelas Dione, que ha tenido una resonancia mundial, ha contribuído a aumentar su popularidad, que hoy se extiende por encima de todos los demás actores de carácter del cinema actual.

ANTE EL DEBUT DEL LUNES EN EL NACIONAL

La bien ganada admiración que tiene para González Marín nuestro público que tuvo la oportunidad de aplaudirlo en su viaje anterior, ha de tener dentro de dos días una ratificación amplia y sincera cuando nuevamente suponga un éxito, de antemano descontado, la extraordinaria concurrencia de un público numeroso que asistirá a su presentación en el Nacional para seguir con interés el magnífico programa escogido. El público que esta vez concurra a las audiciones ya no irá a oír al «Faraón de los Decires» en censor más o menos severo. Esta vez, cuando el auditorio llene la amplia sala del Nacional, será por convencimiento de que fué a ponerse en comunicación espiritual con un gran comediante que ha llevado a los últimos límites una manifestación de arte. Sabe que González Marín, es una voz que se alza, que cobra vuelo, al influjo de las creaciones que otros espíritus selectos concibieron. Y este público no saldrá, al terminar los recitales defraudado, sino, por el contrario, satisfecho, plenamente ganado, sin poder olvidar más aquella vez que le hiciera imaginar otros horizontes presentidos o dejados de ver. En la Contaduría del Nacional o por teléfono A-6700, se reservan las entradas para este primer recital, y la empresa nos encarga trasmitir al lector el aviso de que estos encargos, dada la gran demanda de entradas, sólo se reservarán hasta el lunes por la mañana día del primer recital. Mañana ampliaremos algunos detalles finales con respecto al programa de la presentación de González Marín.

G A C E T I L L A S

FAUSTO: «EL JARDIN DE ALA». 20 Y 30 CTS.

Vuelve a exhibirse hoy en el teatro «Fausto», la película del éxito, que no es otra que «El Jardín de Alá» producción Selznick Internacional, distribuída por Artistas Unidos, toda en tecnicolor, y con el siguiente reparto: Marlene Dietrich, Charles Boyer, Joseph Shilkraut y C. Aubrey Smith, acompañada en todos los turnos por «El rival de Mickey», cartón de Mickey Mouse en colores, «La marcha del Tiempo número 9 y Noticiario Paramount. Horas exactas en que se exhibe «El Jardín de Alá»: A las 2:30, 4:30, 6:30, y 10 y 10 de la noche, a los siguientes precios: Luneta 20 centavos entrando antes de las 6 y media y 30 centavos después.

Mañana: colosal Matinée a la 1 p. m. «Acusada» por Dolores del Río y Douglas Fairbanks, «El Jardín de Alá» por Marlene Dietrich y Charles Boyer. Episodio número 3 de la serie «La mano que aprieta» por Jack Mulhall. «El rival de Mickey» por Mickey Mouse y «La marcha del Tiempo número 9».

El lunes: «La esposa de mi hermano» por el nuevo ídolo: Robert Taylor y Bárbara Stanwyck y «El Club de los Suicidas» por Robert Montgomery.

El día 19 «Arco Iris sobre el Río» por Bobby Breen.

El día 22: «Amor bajo el fuego» Merle Oberon.

El día 24: Pre-estreno de «El secreto de Koenigsnarck».

El día 26: «El mejor programa Paramount de estreno en Cuba que se ha exhibido hasta la fecha: «Mi esposa americana» por Francis Lederer y «La indeseable» por una nueva estrella de la Paramount.

AUDITORIUM: «EL DEMONIO ES UN POBRE DIABLO» (Exito)

Hoy, en sábado elegante, continuarán en este aristocrático teatro, las exhibiciones de «El demonio es un pobre diablo» (The Devil is a Sissy) la brillante realización cinematográfica, de tres pequeñas pero glorlosas estrellas del séptimo arte: Freddie Bartholomew, Jackie Cooper y Mickey Rooney. La labor que llevan a cabo, estas grandes figuras del cinema, ha sido aclamada mundialmente, ya que el éxito de «El demonio es un pobre diablo» ha sido completo, rotundo, donde quiera que se haya efectuado su exhibición. Parte principalísima de este triunfo, lo tiene el inmenso Director de obras maestras W. S. Van Dyke, el que ha dirigido a cada uno de los astros, de una manera plena, encajándolo en su papel más apropiado. También actúan Ian Hunter, Peggy Conklin y Katharine Alexander. Hoy se exhibe en nuestros turnos preferentes de 5 y 15 y 9:45, con Revista y cartón en colores. E las tandas de 4:00 y 8:30: «Cuando una mujer se empeña» de Florence Rice y Stuart Erwin. Precios: Luneta tarde 30 centavos. Noche 40 centavos. Niños 20 centavos. Tertulia 10 centavos.

Mañana la mejor matinée de la Habana con «El demonio es un pobre diablo», «Cuando una mujer se empeña», comedia musical en colores, cartón en colores, episodio y revista. A las 5:15 y 9:45: «El demonio es un pobre diablo». A las 8:30: «Cuando una mujer se empeña». El lunes: Bobby Breen en su último éxito «Arco Iris sobre el Río» y George O-Brien y Heather Angel en «El buscador de horizontes».

El miércoles: «Ritmo loco» y «Carne rebelde». El jueves: Merle Oberón la bella estrella en «Amor bajo el fuego», gran producción de Samuel Goldwyn.

NEPTUNO: HOY: «HIJO Y RIVAL»

Un padre y un hijo frente a frente... por el amor de una mujer... Es el tema profundamente humano y trágico que se desarrolla en el gran drama de Artistas Unidos «Hijo y rival», formidablemente interpretado por Edward Arnold, Joel McCrea y Frances Farmer. También se estrena la magnífica producción de la Republic, titulada: «Pies inquietos» con Eddie Nugent, Marian Marsh y Ben Lyon, el episodio núm. 8 de «Drummond el Aviador», titulado: «El signo en el espacio» y el Noticiario Fox, con los últimos acontecimientos mundiales. Los precios como siempre: 15 centavos de 2:30 a 6:30 y 20 centavos después. Niños a todas horas 10 centavos.

Mañana, desde la una, la mejor Matinée de la Habana... ¡Venga tempranito...!

El lunes, nuevamente, dos grandes triunfos de la Internacional Film de Cuba, Nova Pilbeam, cientos de actores y miles de extras en la gloriosa cinta «Nueve días de reina» y la extraordinaria film de misterio «Siete pecadores» con Edmund Lowe y Constance Cummings.

El martes, el inmortal romance, totalmente en tecnicolor, «Ramona» con Loretta Young, el nuevo galán Don Ameche y Kent Taylor, y la deliciosa super-joya «Esposa Anónima» con Robert Taylor y Loretta Young.

El jueves: «Cartas a un ídolo», terrífica film, y la deliciosa super-comedia: «La condesa de Montecristo» con Fay Wray y Paul Lukas.

PAYRET: «LA ESPOSA DE SU HERMANO»

El público ha dado en llamar a Robert Taylor «el sustituto de Valentino». Y, en efecto, tiene este simpático y bien parecido actor, todos aquellos rasgos de la personalidad que hicieron del llorado Rodolfo el novio ideal de todas las mujeres del mundo.

Una de las mejores interpretaciones de Robert Taylor es la que realiza en «La esposa de su hermano», estupenda super-producción de la Metro, que ayer llevó público numerosísimo al «Payret». Es obra de original e intenso argumento y Robert Taylor tiene en ella como compañera a una encantadora y talentosa artista Bárbara Stanwyck.

Con «La esposa de su hermano» se exhibe hoy en el «Payret» otra gran película «Robin Hood de El Dorado», un vigoroso episodio de la conquista de California, lleno de dramatismo y de emoción y magistralmente interpretado por Warner Baxter.

Noticiario Fox y cartón completan este programa, que va en función continua desde las 2, a los precios de 20 centavos los mayores antes de las 6 y media y 30 centavos después de esa hora; 15 centavos los niños y 10 centavos la tertulia, a toda hora.

Mañana: Gran matinée a la 1, con «La esposa de su hermano» y «Un par de gitanos», la graciosa producción de Stan Laurel y Oliver Hardy.

El martes: «La divina coqueta», por Joan Crawford y Robert Taylor.

Cartel del Día

POR LOS TEATROS:

PRINCIPAL: A-6737. A las 5 y 30 y 9 y 30: «Anoche me casé con usted, doctor».

MARTI: M-2724. A todas horas: «Los nuevos gladiadores», «El último salteador» y números de variedades.

POR LOS CINES:

ENCANTO: M-6055. A todas horas: «Dormitorio para señoritas», comedia y revista.

ALKAZAR: A-6869. A todas horas: «El amante vagabundo», «Conflicto» y comedias.

NACIONAL: A-6700. A todas horas: «Arco iris sobre el río», «En busca de horizontes» y comedias.

CAMPOAMOR: A-7054. A todas horas: «Pirata a la vista», «El hombre que trocó su mente» y comedias.

FAUSTO: A-6800. «El jardín de Alá» y comedias.

AUDITORIUM: F-4555. «El demonio es un pobre diablo» y «Cuando una mujer se empeña».

PAYRET: A-7157. «La esposa de su hermano» y «Robin Hood del Dorado».

RIVIERA: F-2040. «Dormitorio para señoritas» y «La procesión de los dollars».

TRIANON: F-2403. «Arco iris sobre el río» y «En busca de horizontes».

RADIO-CINE: M-1407. «La tragedia de Mayerling» y «Danubio azul».

NEPTUNO: M-1515. «Hijo y rival» y «Pies inquietos».

ROXY: F0-3255. «Princesita de arrabal» y «Tenía que suceder».

RIVOLI: F0-1130. «El que la hace la paga», «El acorazado misterioso» y «La provincianita».

REINA: M-2272. «Hijo y rival» y «El enemigo jurado».

RIALTO: M-1831. «Los héroes del barrio» y «El misterio de la capa española».

LARA: M-2421. «Capitán Blood» y «Condenado al infierno».

PRADO: M-4817. «Una hora en blanco» y «Entre esposa y secretaria».

VERDUN: A-9206. «Dos pares de meilizoss» y «Estudiantina».

ACTUALIDADES: M-5575. «La canción del olvido» y «Ojos que matan».

ESMERALDA: M-4080. «Los escándalos del Conde» y «Maniquíes de carne».

MAJESTIC: M-4477. «Carne rebelde» y «Canta y no llores».

FLORENCIA: U-6758. «Los pecados de los hombres» y «El primogénito».

OLIMPIC: F-6263. «Los pecados de los hombres» y «Mis bodas».

VEDADO: F-3128. «La dominadora» y «Cara de esfinge».

TOSCA: I-3099. «Dos pares de mellizos» y «El matrimonio de Corbal».

MODERNO: X-1305. «La dominadora» y «El hombre que sabía demasiado».

NORMA: X-2120. «El gusano de hierro» y «Así son las novias».

NACIONAL TRIANON
HOY
30 y 40¢
Bobby BREEN
Un nuevo triunfo de R.K.O. RADIO
"ARCO IRIS SOBRE el RIO"
The RAINBOW on the RIVER
con May ROBSON
NACIONAL AUDITORIUM
Jueves 18
"AMOR bajo el FUEGO"
con Merle OBERON

WILSON: U-5863. «Las de Caín» y «Prisionero en fuga».

MAXIM: U-7049. «Mujer, marido y amante», «La vie parisién» y episodio.

INGLATERRA: M-5527. «Las de Caín» y «Prisionero en fuga».

CUBA: M-9796. «Máter Nostra» y «La princesa se divierte».

SALON ROJO: M-4794. «Máter Nostra» y «La mansión del terror».

UNIVERSAL: (Egido y Monte). «La divina coqueta», «Ojos que matan» y episodios.

BELGICA: A-9128. «Me divorcio por Chan».

VIOLETA: M-3238. «Me divorcio por amor» y «El crimen del Gran Hotel».

TRIANON: «EXITO DE «ARCO IRIS SOBRE EL RIO»

La famosa novela de C. Jamison «Toinette-S Philip», ha sido llevada a la pantalla por la R. K. O. Radio, con el título de «Arco Iris sobre el Río» (Rainbow on the River), alcanzando con ésto uno de sus más grandes triunfos en la industria cinematográfica, ya que ha llenado todos los teatros donde quiera que se ha exhibido y en los Estados Unidos, por ejemplo en New York, sus records de entrada en el famoso Radio City (Music Hall) han sobrepasado los obtenidos allí por «Top Hat» y «Las 4 hermanitas» El mayor aliciente que ofrece «Arco Iris sobre el Río» es la ya gigante personalidad de su principal estrella: el prodigioso pequeño cantante y actor, Bobby Breen, el que ejecuta, como él solo sabe hacerlo, nueve preciosos números musicales, los que llevados por su exquisita y dulce voz, se nos hacen más elocuentes. May Robsos, Louise Beavers, Alan Mowbray, Charles Butterworth y Benita Hume desempeñan los otros roles de «Arco Iris sobre el Río» la que pasa por la pantalla en las tandas elegantes de 5:15 y 9:45, con Revista y cartón en colores. En los turnos de 4:00 y 8:30: «El buscador de Horizontes» de George O-Brien, Heather Angel y Ralph Forbes.

Precios: Luneta, tarde 30 centavos. Noche 40 centavos. Niños 20 centavos. Tertulia: Mayores 15 centavos. Niños 10 centavos.

Mañana: Gran matinée a la 1:30 con «Arco Iris sobre el Río», «El buscador de Horizontes, comedia, cartón en colores, revista. A las 5:15 y 9:45: «Arco Iris sobre el Río». A las 8:30: «El buscador de horizontes». El martes con regalo de fotos de Robert Taylor se exhiben: «La esposa de su hermano» y «La bailarina».

El martes: «Cuando una mujer se empeña» y «El demonio es un pobre diablo».

HOY
Desde las 2
PAYRET
METRO presenta a
ROBERT
TAYLOR
LA ESPOSA de su HERMANO"
con Barbara STANWYCK
Ademas
ROBIN HOOD del DORADO con WARNER
Comedias - Cartones
Revista
20¢ hasta las 6½ Despues 30¢

MARTI: ESTA NOCHE PRESENTACION DE LAS REINAS

Esta noche hay una gran función de gala en el escenario «Martí». Hoy serán presentadas al público habanero las triunfadoras del concurso de belleza. Ellas son: Nena Alvarez de la Noval (Habana); Zoila Padrón, (Pinar del Río); Clara Alpízar, (Matanzas); Nora Aldonza, (Santa Clara); Floralba del Castillo (Camagüey) y Olga Portuondo, (Santiago de Cuba).

Las mismas serán presentadas por Raul Vianello, anunciador oficial y las triunfadoras usarán el micrófono para saludar al público de sus respectivas provincias. Esto se ofrecerá en el show de las 10 de la noche, ofreciéndose también «La derrota de Compay Gallo» de Castell, interpretado por Garrido, Piñero, Alicia Rico y Candita Quintana conjuntamente con el Trío Oriental. La función comenzará a la 1 y 30, exhibiéndose: «Los nuevos gladiadores» de Bruce Cabot y «El último salteador» de Harry Carey y Hoot Gibson. Cartones, comedias y revistas completan el programa. En los shows de 3 y 5 y 30, la sensación de 1937: «La Derrota de Compay Gallo», el Trío Oriental y el Dúo Misterio. Acompaña la Orquesta de Alfredo Brito. Sólo 20 centavos vale antes de las 6 y media y 30 centavos después. Niños 15 centavos. Tertulia 10 centavos antes de las 6 y media y 15 centavos después. Mañana gran tanda infantil a las 10 de la mañana.

ROXY: «PRINCESITA DE ARRABAL»

Una formidable matinée a las 3 anuncian para hoy, las carteleras del flamante «Cinema Roxy» de 14 y Primera en Almendares, que comenzará con una interesante Revista Fox, el lindísimo cartón en colores: «Tres monitos formales», y el episodio número 5 de la colosal super-serie: «Drummond el aviador», las más emocionante aventuras aéreas que se han visto en la pantalla. A continuación se exhibirá un film de argumento muy movido e interesante, «Tenía que suceder», por la elegante Rosalind Russell y el simpático George Raft, y por último la segunda exhibición de la más bella producción 20th Century Fox, «Princesita de Arrabal», interpretada por la única e inimitable Shirley Temple que canta, baila, ríe y llora en este precioso film con su gracia cautivadora.

Frank Morgan, el actor a quien no se olvida una vez que se le ha visto, desempeña el papel de abuelo que Shirley se cuida de corregir.

Mañana, colosal matinée a la 1:30 con «Princesita de Arrabal», la divertidísima cinta de Jane Withers, «Ginger», el episodio 5 de la superserie «Drummond el aviador», un gracioso cartón en colores, y el episodio 8 de la colosal serie, «El Jinete milagroso», titulado: «Guerra a muerte». El lunes, un magnífico estreno en español, el maravilloso film «Cifesa» «Los héroes del barrio», con Pedro Terol.

REINA: «HIJO Y RIVAL» Y «EL ENEMIGO JURADO»

Cualquiera de las 2 producciones que desfilarán hoy, por la pantalla gigante del super-cine «Reina», situado en Reina y Rayo, teléfonos M-2272 y M-4313, serviría de base de programa, pero la empresa siempre, atenta a sus asiduos concurrentes trata de ofrecerle siempre el mejor programa de la Habana.

«Enemigo Jurado» es un drama espeluznante, interpretado por un reparto de estrellas de conocido mérito artístico como Joseph Calleia, Robert Young, Florence Rice y Lewis Stone, lleva al espectador hasta la absorción completa de su interés, haciéndole vivir un drama intenso y sublime.

Los Artistas Unidos presentan a Joel McCrea, Edward Arnold y France Farmer, en la gran producción: «Hijo y rival».

El cartón animado: «La ruta del Oeste y la revista Paramount, donde se puede ver uno de los últimos bombardeos a Madrid, son lo que completan el programa.

Los precios son a base de 15 centavos la luneta hasta las 6 y 30 y 20 centavos después, niños 10 centavos y la tertulia familiar 10 centavos.

Mañana, estupenda Matinée. El reverso de la medalla» y «El Calvario de una esposa».

(VEASE más GACETILLAS en la página DIEZ)

M.E.C.D. 2016

ORQUESTA FILARMONICA

76 Profesores — Director: Amadeo Roldán

PROGRAMA

I

* La Noche de Navidad — Rimsky-Korsakoff
(Fragmentos de la ópera)
* El Poema del Extasis — A. Scriabine

II

El Pájaro de Fuego — Strawinsky
(Suite del Ballet)
1812, Obertura Solemne — Tschaikowsky

* (1ª audición)

HORA 10.30 a. m.
LUNETA 0.80 - BALCON 0-50 y 0.20
AUDICIONES
SHERWIN WILLIAMS

FEBRERO 14 DOMINGO

Teatro AUDITORIUM

De los Juzgados de Primera Instancia

Pensionado José Lauzurica y Castañeda

El señor Juez de Primera Instancia de Almendares, doctor Zaldívar Cordero, ante el Secretario Hermógenes Giménez, dictó auto ayer concediendo a favor de José Lauzurica y Castañeda una pensión ascendente a 300 pesos anuales, en su condición de soldado del Ejército Libertador.

Señalada la Subasta de un Chalet en la Calle 25 en el Vedado

En el juicio hipotecario seguido por Manuel Martínez Prieto, contra Felipe, Antonio, Carmen y José Perera y otros, el señor Juez de Primera Instancia de Almendares, doctor Zaldívar, dictó providencia ayer disponiendo sacar a pública subasta por primera vez y término de veinte días, el inmueble embargado, consistente en un chalet de dos plantas, situado en la calle 25 esquina a Paseo, tasado en 25,000 pesos, habiendo señalado para el acto del remate el próximo día 16 de marzo, a las 9 de la mañana.

Sentencia de Divorcio

Con fecha de ayer el señor Juez de Primera Instancia del Centro, doctor Rubio Linares, dictó sentencia ante el Secretario Piedra, declarando con lugar la demanda de divorcio establecida por Jorge Pérez de Alderete y Agüero contra Magdalena Salinas y Martínez y en consecuencia disuelto el vínculo matrimonial existente entre ambos cónyugues.

Algunas Noticias de la Secretaría a Cargo de Gabriel Lafuente Hernández

—En el mayor cuantía seguido por la Compañía Destiladora «El Infierno» S. A., contra Nueva Empresa de Omnibus de la Habana, se ha dispuesto requerir al Procurador de la demandada para que designe el domicilio de la misma a los efectos de hacer efectiva la sentencia dictada.

—En el menor cuantía seguido por The American Agricultural Chemical Company, contra Federico Peñarredonda y Central Andorra S. A. la Audiencia de la Habana confirmó la sentencia del Juez de Primera Instancia del Centro que condenó a los demandados a pagar a la actora la suma reclamada.

—En el juicio de divorcio por recíproco disenso establecido entre Felipe Silva Ruiz y Carmen Lorenza Menéndez, se ha señalado el día 13 de los corrientes, a las 9 a. m., para la celebración que determina la Ley.

—El divorcio seguido por Francisco Hernández Miyares, contra Blanca Quintana Roselló, el señor Juez de Primera Instancia del Centro dictó sentencia declarando con lugar el divorcio.

—En el divorcio seguido por José Víctor Pérez Cabrera, contra Emilia Patricia B. y Pairo, se ha señalado el término de 20 días para practicar las pruebas admitidas a la parte actora.

—El señor Juez de Primera Instancia del Oeste, ante el Secretario Daumy, dictó sentencia declarando con lugar la demanda de divorcio establecida por Alberto Treviño Stable contra Efigencia Caridad Sauler y en su consecuencia disuelto el vínculo matrimonial existente entre ambos cónyugues.

Primera Instancia del Norte.— Secretaría a Cargo de Fabio Gárate y Brú

—En el juicio de menor cuantía seguido por Alfonso López Anyaumat, contra la Sociedad Anónima Centro Benéfico, se ha dispuesto que por medio de la Gaceta Oficial se requiera al Representante de la Sociedad demandada para que dentro de cinco días, designe bienes libres para embargarlos y además para que constituya nueva representación por haber cesado el procurador Ricardo Pascual.

—En el juicio ejecutivo seguido por María Elena Núñez contra Eugenio Aiguesvives, se ha dispuesto que el perito nombrado practique la tasación de los bienes embargados.

—En el procedimiento hipotecario seguido por Eva Rodríguez Adán, contra Rafael Pérez Entralgo, se ha dispuesto requerir al deudor para que dentro de treinta días pague la suma de treinta pesos importe de intereses devengados.

—En el juicio ejecutivo seguido por Santiago Bartolomé contra Rimblas y Compañía, se ha tenido por hecha la excursión de bienes de la Sociedad demandada.

—En el juicio de divorcio seguido por José Manuel Lamas contra Amelia García se dispone dar traslado a la señora García del incidente promovido por el señor Lamas.

—En el juicio de divorcio seguido por Dolores Martínez Díaz contra Aurelio Martínez Echave se dispone que el demandado conteste a la demanda dentro de diez días.

Relación de Asuntos Civiles Turnados Durante el Día de Ayer

Exhortos.—De Pinar del Río, en incidente por Pedro M. Santiago, al Oeste.

De Matanzas en divorcio por Luisa María Estrella Peñate contra Juan Santiago Eckelsen, al Sur.

Pensión de Veterano.—José Dolores González González, al Sur; Crescencio García Angarica, al Oeste; María del Pino Socorro y Martínez y su hijo Estanislao Ramírez y Socorro, sobre pensión de su esposo Santos Ramírze Acosta, al Este.

Jubilación.—José Néstor Acosta y Martínez, al Oeste.

Prevención de Abintestato.— Miguel Llobet y Llobet, al Norte.

Declaratoria de Herederos.— Andrés Avelino Aguirre, al Oeste.

Recíproco Disenso.—Fernando Sergovia y Marcona y Juana María Marrero, al Norte; Walfredo Rivera y Ule y Braulia García Palma, al Oeste.

Divorcios.—Estrella María Valentina Fernández y Durán contra Rogelio Luis Eduardo Rey y Tur, al Sur; Joaquín Alcántara y Pirio, contra José María Espantoso, al Centro.

Mayor Cuantía por pesos.— Manuel Arenas Arenas, contra Francisco Martínez González y Francisco Martínez Juan, al Oeste.

Francisco Baños Vilar

En la mañana de hoy ingresará en la clínica «Las Baleares», para ser sometido a una operación quirúrgica, nuestro distinguido amigo y compañero, el señor Francisco Baños Vilar, Secretario del Juzgado de Primera Instancia del Oeste. Hacemos votos por el feliz resultado de la operación y su pronto restablecimiento.

Dos sentencias de divorcios

El Juez de Primera Instancia del Centro, doctor Rubio Linares dictó ayer dos sentencias de divorcio ante el Secretario Abelardo Piedra. La primera corresponde al juicio establecido por Rafael Peña y de la Rosa contra Isabel M. Ramona Alvarez Morales, cuya demanda fué declarada con lugar y en consecuencia disuelto el vínculo matrimonial; y la segunda se refiere a la demanda establecida por Matías Martínez Valdés, contra Modesta Juana de la Caridad Expósito y Alvarez, igualmente declarada con lugar y en consecuencia disuelto el vínculo existente.

Confirmada una sentencia

En la apelación establecida contra la sentencia dictada por el Juez Municipal del Norte en el juicio de desahucio seguido por Onelia Gallo contra José García, el Juez de Primera Instancia del Centro, doctor Rubio Linares, ante el Secretario Piedra, dictó sentencia confirmando en todas sus partes la del tribunal inferior que declaró con lugar la demanda condenando al demandado a que dentro del término legal desaloje la planta alta de la casa situada en Aguila 179.

Con lugar un menor cuantía

El Juez de Primera Instancia del Norte, doctor Nodarse, ante el Secretario Jesús Pérez Bustamante y en los autos del juicio declarativo de menor cuantía establecido por Pedro Bauza Rivas contra Dolores Barrera Lázaro, sus herederos, sucesores o causahabientes y herencia yacente, dictó sentencia con fecha de ayer por la que declara con lugar la demanda y en consecuencia condena al demandado a que en el acto de y pague al actor la suma de 810 pesos, importe de las responsavilidades reclamadas.

Relación de los asuntos civiles turnados ayer

Exhortos: De Manzanillo, en hipotecario, por Abelardo Medina contra Emiliano Gutiérrez de la Lana, al Norte.

De Camagüey, en lo seguido por Vicente García conrta Luis Delgado Ferreiro, al Centro.

De Cárdenas, en incidente, por Francisco Nieto Hernández, al Sur.

De Cárdenas, en incidente, por Francisco Nieto Hernández, al Centro.

De Ciego de Avila, en demencia de José Ruas Rego, al Norte.

De Artemisa ,en carta orden sobre apelación de The Royal Bank of Canada contra Braulio C. Sánchez, al Oeste.

De Pinar del Río en abintestato de Crescencio Espinosa, al Este.

De Colón, en divorcio por Marcos José Blanco contra Blanca Rosa Benítez y Rodríguez, al de Almendares.

De Colón, en menor cuantía, por Jesé N. Nieto contra Carlos La Rosa, sus herederos etc. al Sur.

De Sagua la Grande, en tutela del menor Manuel Arcos al Oeste.

De Santiago de Cuba, en divorcio por Sinforiano Cuesta Jiménez contra Eleodora Simón y Gil, al Norte.

De Cárdenas en pensión de Concepción Hernández, como viuda de Jos R. Blanco y Gómez, al Este.

Inscripción de nacimiento. — Domingo Morales y Martínez, al Centro; Santiago Suárez, al Sur; María Castro, al Norte; Olga Alvarez, al Oeste; Manuel Duarte Pila, al de Almendares; Celestino Moredas, al Este; Nieves Martínez, al Centro; Sira Fundora, al Oeste; Jacinta Araceli Comejo, al Norte; Olga García al Sur; Diosdedo Israel Pastor, al Este.

Demencias.— Alejo Alfonso, al Oeste; Jesús Izquierdo, al de Almendares; Rafael Ortega, al Centro; Clara Calvo, al de Almendares; Francisco Rosa Galloso, al Norte; Francisco Valdés Herrera, al Oeste; Manuel Larrañaga, al Este; Genoveva Valcárcel, al Centro.

Apelaciones.— María Luisa Valdés, contra Conrado Thondike, al Sur; Luis González del Real contra Francisco Hierro y otros, al Norte; Cía. Internacional de Maquinarias Mercantiles de Delaware, contra Enrique Diez, al Oeste; Manuel Urrutia contra Cooperativa de ómnibus Aliados, al Centro; Horacio Hernández contra Vicente Martínez, al Este.

Pensión de veterano: Nicolás Rojo y Rodríguez, al Norte

Aprobación de cuenta divisoria.— Aprobación de la cuenta divisoria de los bienes dejados por María Agermanda Serra y Medraza, al Este.

Prevención de abintestato: Manuel Alvarez Valcárcel, al Sur.

Menor cuantía por pesos.—Pedro B. García, contra José Rodríguez López, al Este; Francisco Taquechel y Mirabal contra Eloísa Navarro, por pesos, al Norte.

Mayor cuantía por pesos.—Suero y Cía. S .en C. contra Rosa Soto y Fernández y otros por pesos al Oeste. Banco de Préstamos S. A. contra Roberto Salmón, al de Almendares.

Recíproco disenso: Angélica González y Armando Martínez González, al Este.

Divorcios: José M. Soto Mazan, contra Plácida Rodríguez y Domínguez, al Sur: Isela Layva y Hernández, contra Germán Fermín González Hernández, al Norte; Manuel Campos Meced contra Camila Campos y Pacios, al Este.

SALIO PARA MEXICO UNA DELEGACION DEL COMITE DE RELACIONES CULTURALES

WASHINGTON, febrero 12. (AP). El doctor Hubert Herring, director ejecutivo del Comité de Relaciones Culturales con la América Latina, y diecinueve conferencistas se dirigen hoy a Ciudad México para asistir a la sesión invernal del Seminario anual de Estudios Interamericanos.

Figuran en la expedición el doctor Herbert Joseph Spinden, curador de arte primitivo y prehistórico del Museo de Brooklyn, y el doctor Enrique Lozada, ex secretario de la Legación de Bolivia, quien pronunciará dos conferencias acerca de la etnología y progresos económicos de la civilización india de Bolivia y Alto Perú.

LESIONADO EN ARTES Y OFICIOS

En el Segundo Centro de Socorro fué asistido de lesiones graves, el menor Luis Ferrer, de Jesús María 87, que sufrió de modo casual, en la Escuela de Arte y Oficios.

CRONICA HABANERA

EN EL CINE RIVIERA

La producción estrenada ayer en «Riviera», el siempre favorecido cine del Vedado, es una verdadera joya cinematográfica.

Se trata de «Tres señoritas a la moderna», en la que hace su debut cinematográfico la exquisita y bella actriz Deanne Durbin, poseedora de una deliciosa voz, que cautivó, desde ésta, su primera presentación, a la concurrencia.

Con ella colaboran Binnie Barnes, Alice Brady y otros.

Esta producción volverá a exhibirse el martes próximo, en otro día de gala.

Hoy se exhibe en «Riviera» la lindísima cinta «Dormitorio para señoritas», por Simone Simon, Herbert Marshall y Ruth Chatterton.

Y en las tandas de las cuatro y quince y ocho y media, «La procesión de los dólares», por Leila Hyams y Roger Pryor.

Entre las señoras que asistieron ayer al estreno de «Tres señoritas a la moderna», se encontraban las siguientes:

La Marquesa de Villalta.

Mirta Martínez Ibor de del Monte. Célida del Monte de del Monte. María Vivancos viuda de Gómez Mena, Andrea Hernández de Barreras, Mercedes de Lasa, Pilar Reboul de Fernández, Carlota Ponce de León viuda de Zaldo, Pilar Bolet viuda de Ponce de León.

Blanca Broch de Albertini.

Carlotica Zaldo de Mendoza.

Ada Espinosa de García Bango, Gloria Castella de Barrios, Zoila Soto de Urruela, Luz Suárez de González del Valle, María Isabel Suárez de Sánchez, Elisa de la Torre de Montoro, Zeida Cabrera viuda de la Torre, Angelina de Embil.

María Albarrán de Presno.

Cristina Fernández de Castellví.

Ketty Betancourt de Martínez, María Franca de Rodríguez, Lourdes López Gobel de Méndez Capote, Guillermina Pérez Fernández, Zoila Pérez Fernández de del Valle, Isabel P. viuda de Galán, Estela B. de Cañal, María Pagliery de Salazar.

Manana Aguilera de Freyre.

Alicia Nadal de Menocal.

Chicha Sánchez viuda de Sánchez, Edilia Figueroa de González Cabrera, María Morales de Stincer, Gloria Ariosa de Almagro, Cuca Ariosa viuda de Arango, María Vianello de Gutiérrez, Serafina de Cárdenas de Antigas, Carolina Parellada viuda de Zanón, Mercedes Ravelo de Lutz.

Lolita Montalvo de Castillo Pockorny.

Mercedita Montalvo de Velasco, María Luisa de la Torriente de Sandoval, Mina Cowley de Rodríguez Morini, María Romero de Vieites.

Alicia Herrera, María Teresa Mendoza de Deschapelles, Evelyn Salazar de Mendoza, Terina Losa de Diago, Georgina Menocal de Sardiña.

Cristina Kindelán de Arango.

Estela Menocal de Lobo, Lilia de la Carrera de Estefani, Betty Paz de Posada, Irmenia Martín de Robau, Marion Grinda de Basarrate, Milly Mendoza de Ferrer, Faustina García.

Julia Sanguily de Falla.

Mercedes Menocal de Hernández.

Moraima del Pico de Portela, Chiquitica Azpiazu de Tarafa, Carmen Gómez Mena de Arenas, Toña Ruano de Falla, Nesi Romagosa de Rodríguez Franca, Mimita Betancourt de Villiers, Isolina Cano de Henares.

Micaela Freyre de Argüelles.

Silvia Menocal de Adriaensens.

Doctora Lar Juárez de Medina, Carmen Soto Navarro de Sánchez, Dinorah Boyez de Alexander, Julieta Bevacqua de Surís, Emma Martí de Nápoles, Rosita Maresma de del Cristo, Carmen Cerra de Fernández Villasuso.

Juanita Fabián de Mayorkas.

Raquel Sánchez Montoulieu de Hevia, María Isabel López Rovirosa de Ardévol, Nena Pessino de Baguer, Esperanza Lamillar de Guiral, Marta Castro de Castro.

Lidia Pla de Osuna.

Clara Sampedro de Barraqué, María Antonia Carrión de Botet, Graciela Simpson de Armstrong, Ana Simpson de Rocamora, Tina Hidalgo Gato de Solís.

Conchita de Cárdenas de Weber.

Elena Menocal de Massaguer.

Hilda Sarrá de Méjer, Lola del Peso de Berg, Gloria Montalvo de García Ordóñez, Amparito Alvarez Agüero de Cuesta, Carmen López Castro de Ramos, Nena Ferrer de Bethart, Luly Bustillo de Armstrong, Y Silvia Martínez de Portela.

Señoritas:

Gina Arango, Oria Albarrán, Seida Portal, Aidita Muñoz, Josefina y Lourdes Hurtado de Mendoza, Margot Lora Betancourt, Rosa María de Zaldo, Adriana Maduro.

Corita Sánchez Agramonte.

Hortensita Colás.

Elena y Alicia de Solo, Graciella Guiral, Zenaida Mont-Ros, Laura de Solo, Ada Bosch, Mercy Poblet, Gloria Barrios, Elisita Montoro.

Adelaida Gutiérrez.

Loló Suero.

Gloria y Josefina Loredo, Isa Heydrich, Olga Wilryex, Berta Martí, Beba Andino, Loloíta Meza, Magda Urruela, Carmelina Muñoz, Addie Machado, Isabelita Galán.

Lilita Montalvo.

Berta Gutiérrez.

América Tabío, Ruth Alonso, Mirta Aguirre, María Antonieta Quintana, Noemí Booth, Marta Castro, Mingtoy Texidor, Silvia González Cabrera, Poupée y María Elena Venero.

Cusa Moré.

Gina Chomat, Lolita Coroalles, Gisela García Espinosa, Alicia y Ada Dopico; Regina Pando, Raquel Stincer, Cristina y Josefina Zanón.

Mercedes Alvarez Pedroso.

Kika y Mimí Sánchez.

Flora María Lamar.

Rosita, Margarita y Enita Raynerí; Peggy Smith, Alicia Menocal, Teresita Boada, Carmelina Solís, Rosita Párraga.

Cristina Casteleiro.

Ofelia Freyre.

Fina Bascuas, Antolina de Cárdenas, Graciela Pino.

OPERADA.—Ha sido operada de amígdalas con gran éxito, la gentil señora Rosa Elena Ortiz de Mesa, que se encuentra completamente erstablecida.

Practicó dicha operación el reputado especialista doctor Cándido B. Toledo Osés, una de nuestras más famosas glorias de la cirugía cubana.

Reciba nuestra felicitación.

YOLANDA SIMPSON. — Colmada de halagos, de congratulaciones.

Así se vió ayer con motivo de estar de días, la adorable señorita Yolanda Simpson, hija del distinguido matrimonio Charles Simpson y Blanca Urbach.

Para ella hubieron en todos momentos flores y felicitaciones innumerables.

Felicidades.

SANTOS DE HOY.—En la festividad del día celebran su santo los Benignos.

Sea nuestra primer saludo para un eminente cirujano y caballero de amplia cultura altamente estimado en esta casa, el doctor Benigno Souza.

Es el santo de su hijo Benny, joven estudiante de ingeniería que cursa su carrera en el Norte.

El doctor Benigno Fernández.

Benigno Morales Milanés.

Los conocidos jóvenes Benigno Diago y Benny Argüelles.

Y nuestro antiguo compañero Benigno Díaz.

Otra festividad del día es Santa Catalina de Ricci, bajo cuya advocación celebra su santo la señora Catalina Pol, distinguida esposa del capitán médico lel Ejército Constitucional, doctor Manuel González Alvarez, el notable cirujano.

Igualmente está de días en esta fecha, la gentil dama Violeta Díaz de Villegas de del Castillo.

LA FIESTA DE LOS CARTONES. Mañana, a las diez de la mañana, tendrá lugar en el teatro «Alkázar» esta función que han organizado los caricaturistas Silvio, Alonso, Hercar, Vergara y Roseñada.

Se exhibirán los 17 mejores cartones de 1936, todos los cuales son en colores.

Habrán valiosos regalos para la concurrencia.

También, para la gente menuda, se repartirán tres mil ejemplares de la revista infantil «Paquín».

Mañana, a no dudarlo, no se cabrá en el «Alkázar».

LA JUNTA DE AYER.—Ayer tarde, en el salón de actos del Ayuntamiento, tuvo efecto la importante junta convocada por la bella dama Gloria Guerra de Beruff Mendieta, gentilísima esposa del popular Alcalde de la Habana, para tratar del gran baile que a beneficio de la Corporación Nacional de Asistencia Pública tendrá celebración el día primero del próximo mes de marzo en el teatro «Nacional», organizado por el Departamento de Turismo del Municipo habanero.

La señora de Beruff Mendieta, que atendía a todos los presentes con su habitual amabilidad, presidió aquel acto que se vió favorecido con la presencia de un concurso selecto de la buena sociedad habanera.

El Presidente de la Asociación de la Prensa de Cuba, nuestro querido compañero Luis S. Varona, cronista social de «El Crisol», hizo uso de la palabra en nombre de la señora del Alcalde para exponer el motivo de la junta y dar las gracias a las damas presentes por su entusiasta cooperación.

Se acordó que el baile, como dejamos dicho, fuera el lunes primero de marzo, a las nueve de la noche, en el gran teatro «Nacional», y se designaron distintas comisiones para la mejor organización de esta magna fiesta que está llamada a revestir los caracteres de grandioso acontecimiento social no solamente por la alta representación de las personas que la están organizando, sino también por los muchos y poderosos alicientes de que aparecerá rodeada.

Con esta fiesta grandiosa, de la que día a día iremos dando nuevos detalles, quiere el Alcalde de la Habana, doctor Antonio Beruff Mendieta, contribuir a la obra meritísima de caridad y de amor que realiza la Corporación Nacional de Asistencia Pública.

Entre las damas concurrentes a la junta fueron distribuídas las entradas del baile para iniciar su venta a partir del día de hoy.

Valen dos pesos y pueden solicitarse en el Departamento de Turismo del Municipio (teléfono A-7261), en El Encanto» o de cualquiera de las señoras encargadas de venderlas.

Entre las señoras concurrentes a la animada junta de ayer, anotamos estos nombres:

En primer término, la bella Alcaldesa de la Habana, señora Gloria Guerra de Beruff Mendieta, líder entusiasta de este gran baile de caridad.

La Marquesa de Tiedra.

La Cndesa de Romero.

Emma Cabrera de Giménez Lanier, gentil esposa del señor Secretario de Gobernación.

Lala Carreño de Sampedro.

María Montalvo de Soto Navarro, María Teresa Herrera de Fontanals, Conchita Bouza de López Blanco, Mercedes Fernández Blanco de Anrich, Valeria Marcos de Ascanio, Concepción Núñez de Galvani, Silvia Durañona de Morales.

María Romero de Vieites.

Tulita Bosque de Baguer.

Nicolasa Zabala de Llerandi, Lolita Boullón de Pérez Benitoa, Herminia Nevares de Hernández, Carmela Gato de Cruz, Candita Calás de Martínez Bandujo, Carmelina Tarafa de Montalvo, Pilar Reboul de Fernández, Nena Frau de Aponte, María del Pilar C. viuda de Muñiz e Isabel B. de González Mora.

Fefa Goizueta de Argüelles.

Luisa Cobián de Otaolaurruchi, Hortensia Roig de Biosca, Mercedes Hernández de Jústiz, Margot Valdés Infante de Padilla y María Teresa Cagigal de Recio.

Nena Garcini de Hierro.

Rafaela Vázquez, la bella esposa del teniente coronel Sosa de Quesada.

Nena Méndez de Villada, María Ramírez de Romero, Margot Andreu de Arce, Gloria Pascual de Nin, Carmela Berenguer viuda de Abascal.

María López de Pérez.

Blanca Causa de Cobián, María E. Pichardo de Gutiérrez, Carmen Mota de García Leal, María Tavira de Galindo, Angeles Lleó viuda de Urrutia, Josefina Alvarez de Urrutia Lleó, María Pujadas viuda de Tamayo, Caridad Hernández Calzadilla de Morán, Victoria Martínez de Suárez, Nena V. de Lamuño, Mercedes Guerrero viuda de Morán, Erlinda Corvo de Usatorres.

Señoritas:

Carmelina Argüelles, Dora Causa, Elsa Díaz Biart, Rosa Amelia Rodríguez Cáceres, Margarita Galvani, Virginia y Olga Arenas, Rosalba de los Riveros y García, María del Carmen Leal, Isabel Pareja, Antoñica Galarza, Lola Urrutia Lleó, Amelia Gómez de la Maza, Estrella Romero Miñoso, Aurora Pestana Morales, Asia Acosta, Graziella Jústiz, Hilda Juliach y Carmela Suáre Llata.

En representación de la crónica estaban los compañeros Miguel Baguer, Armando Castellanos, Luis S. Varona y este cronista.

LA TEMPORADA DE PAULINA SINGERMAN. — Se aproxima a su término la brillantísima temporada cómica de la genial actriz Paulina Singerman en el «Princopal de la Comedia».

Su homenaje, celebrado el jueves y repetido anoche, marca el principio de las últimas semanas de su actuación habanera.

La sala del «Principal» volvió a presentar ayer el mismo aspecto elegante y suntuoso del jueves. Lleno el teatro de bote en bote. Osupados los palcos y lunetas por lo más selecto de nuestra sociedad. Y ese público, habitualmente severo y parco en el aplauso, tuvo para Paulina Singerman cálidas ovaciones y pruebas inequívocas de admiración y simpatía.

Para hoy se anuncian dos funciones en el «Principal de laComedia». Una a las 5 y media y otra a las 9 y media. En ambas se representará «Anoche me casé con usted, doctor», el gran éxito de anoche.

Para estas funciones regirán los precios de siempre, a base de $1.00 por luneta.

EN EL AUDITORIUM.—Ayer se estrenó en el elegante teatro «Auditorium», la preciosa producción «El demonio es un pobre diablo» de interesante argumento, que interpretan Freddie Bartholomew, Jackie Cooper y Mickey Rooney con Ian Hunter y Peggy Conklyn.

Esta cinta gustó mucho, a la concurrencia.

En las tandas de las cuatro y ocho y media se exhibió «Cuando una mujer se empeña», por Florence Rice y Paul Kelly.

Hoy se repite este programa.

Entre las señoras que asistieron ayer, se encontraban las siguientes:

Crucita Maytorena de Luti, esposa del Encargado de Negocios de Argentina.

Oria Varela viuda de Albarrán, Carmen Aróstegui de Longa, Baby Kindelán de Maciá, Mercy del Monte de Maciá, Guillermina S. viuda de Rasco.

Consuelo Lamar de Mendoza.

Dulce María Blanco de Cárdenas, Bebita Díaz Brigman de Rivero, Lily Morales de Coralles, María Esperanza Lasa de Montalvo, Cristina Plasencia de Rodríguez Lamult.

Estelita Alonso de Nodarse.

Minita Argüelles viuda de Hill.

Carmela Sampedro de Argelles.

Guillermina Rasco de Rasco, Margarita Villalonga de Fernández Ruenes, Bebé Solar de Bassin, Margot Jorge de Gutiérrez de Célis, Adolfina Fernández de Grave de Peralta, Lolita Morera de García Alonso, María Teresa Rodríguez de Ruiz.

Cusa Macías de Cortina.

María Esperanza Montalvo de Lobo.

Gloria Ruiz de Cárdenas, Carmela Caballero de Quesada, Matilde Iglesias de Casanova, Loreto Dorrbécquer de Molina, Matilde Dorrbécquer de Pérez.

Rita María Gómez Colón de Colli.

Lucía Larrea de Aixalá. Petite Ssnard de Pina, Conchita Montoto de Cerra, Josefina Fumagalli de Fernández Bisquet, Raquel Rigol de Galbis, Enriquetica González Langwith de O-Farrill.

María Antonia Mazón de Castro, Carmela Ferdomo de Roca, María Isabel Luengo de Díaz, Graziella Piedra de Pomar.

Señoritas:

Lolita y Peggy Coroalles, María Luisa de Cárdenas, Hortensia Montalvo, Gloria Rasco, Carola Olavarría.

Josefina y Hortensia de Cárdenas.

Elena Castellanos.

María Julia Casanova, María Quintero, Lidia y Celita Rayneri, Margarita de la Guardia, Ofelia Rodríguez, Chiquitica Paradela.

Carmelina y Nenita Villa.

Olga Rodríguez Plasencia.

Lidia y Graziella Morera, Cuca Carrillo, Lourdes Caballero, María Pérez Díaz, María Eugenia y Lourdes Betancourt, Cristina Giménez, Nena y Alicia Ramírez.

Luis DE POSADA.

RADIO EMERSON

Radio Emerson 1937

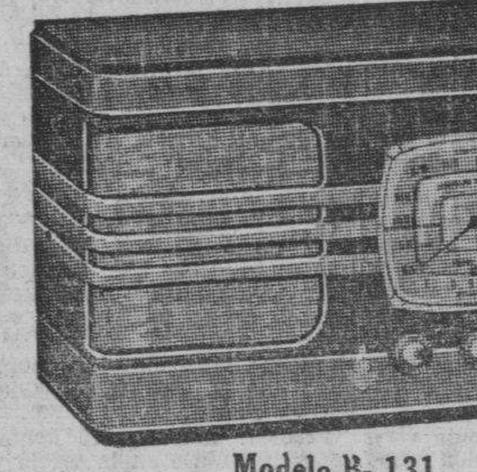

Modelo B- 131

6 Tubos $62.00 $12.00 entrada y $5 Mensuales

Emerson Radio and Television

En cualquier modelo de los receptores Emerson encontrará usted lo más perfecto en pureza de sonido, calidad de tono, selectividad y alcance.

Modelo S-134

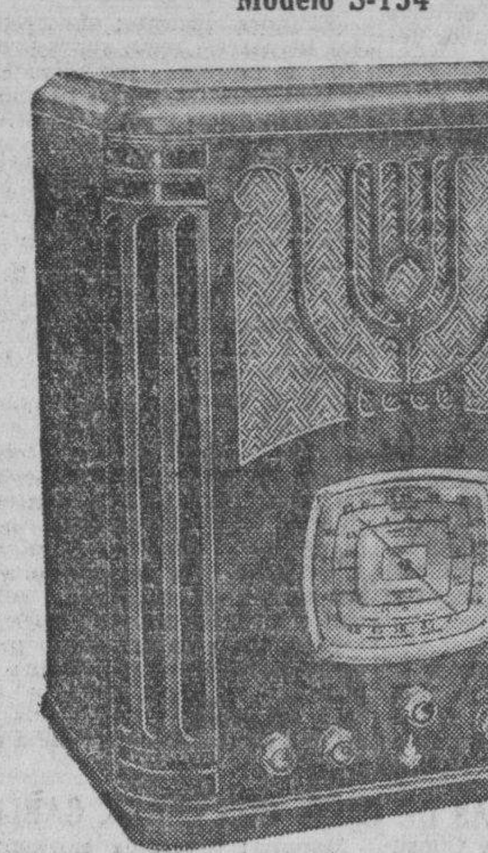

6 Tubos $99.00

$15.00 entrada y $7.00 mensuales

TODA ONDA

Modelo S-147

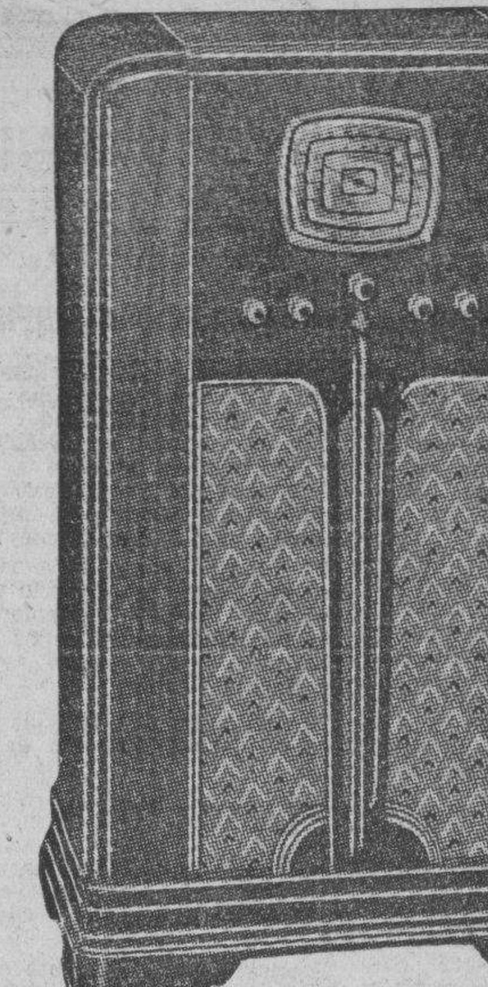

6 Tubos $128.00

$20 entrada y $9.00 mensuales

R. CARRERAS Y CIA. PRADO 115

CASA ROS y NOVOA — Ave. de Italia 94
CASA OROZCO — Neptuno 101
LA ESTRELLA — Suárez 50

RADIO EMERSON

FIRMO EL SECRETARIO DE ESTADO NUMEROSAS CARTAS DE LOS NUEVOS CIUDADANOS

El Secretario de Estado, general Montalvo, firmó ayer numerosas cartas de ciudadanía, cuya relación ofrecemos seguidamente.

Los interesados deben recogerlas personalmente en el Negociado de Ciudadanía y Migración, sito en Compostela y Acosta, antiguo colegio de Belén.

He aquí dicha relación:

Amador Osoro Fernández, Manuel Porrúa Figueroa, Isaac Salomón Beckford, Blas Hernández Santana, Emeterio García Ruisánchez, María C. López Añel, José Granda Fernández, Raimundo Calvo Navarro, Carlos López Rodríguez, José Fernández Vega, Eusebio Fernández Franco, Angel López Vázquez, Teresa de la Mata Matachana, José Antonio Gil Tirado, Emilia Bonamuza Puig, Feliciano Casas Díaz, Pascual Varcárcel Gómez, Agapito Torreira Iglesias, Daniel Tejeiro Braña, Valentín Salvador Ferrer Escribuela, Cándido Villamañan Barros José Castro Fernández, José Cideres López, Manuel Camino Torres, Antonio Santovenia Carreras, José Manuel Blanco Fernández, José Seara Núñez, Manuel Fernández Alvarez, Manuel Béjar San Miguel, Antonio Vidal Troncoso, Manuel Arango Menéndez, Bernardo Alvarez Díaz, Lam Too Fun, José Carro del Río.

DESAPARICION

En la Sexta Estación, denunció Juana Soroa, de Príncipe 2, que desde el día de ayer falta de su domicilio, su menor hijo, Servando Gómez Soroa, de 16 años y que teme le haya ocurrido alguna desgracia.

CASUAL

En el Primer Centro de Socorro, fué asistido de lesiones graves, el menor Pablo Oramas Roque, de 4 años, vecino de Picota 98, que sufrió al caerse sobre una silla en su domicilio.

OFTAL GOTAS

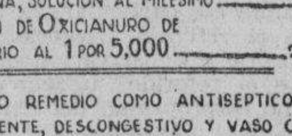

BOSQUE

FORMULA

Sulfato de Zinc 0.03
Adrenalina, solucion al milesimo 2.00
Solucion de Oxicianuro de Hidrargirio al 1 por 5,000 .... 25.00

Precioso remedio como antiseptico, astringente, descongestivo y vaso constrictor aplicable a distintas afecciones de los ojos: irritacion, inflamacion de los parpados, conjuntivitis, pequeñas lesiones de la cornea, contra los daños de la luz intensa, etc. etc.

Una o dos gotas usadas tres veces al dia salvo otra indicacion medica, le libraran de estas molestias de la vista.

LABORATORIO DEL DR. BOSQUE
TEJADILLO 36 HABANA.

Conferencia de Luciano Franco sobre Pushkin

Explicó la influencia del poeta en la obra literaria de su época

La Sociedad de Estudios Afrocubanos que preside el doctor Fernando Ortiz celebró anoche una gran velada en homenaje al poeta de color Alejandro Pushkin, con motivo de cumplirse el primer centenario de su trágica muerte.

Los salones del Club Atenas fueron cedidos para dicho homenaje y se vieron colmados de numeroso y selecto público.

La parte musical estuvo a cargo de las señoritas Cadenas, quienes ejecutaron en ruso y español, sobre letra de Pushkin, algunas obras de Tchaikowsky y Rachmaninoff, con gran éxito. La señorita Gleser recitó en español y en ruso algunas poesías del gran poeta eslavo.

Constituyó el principal número del homenaje una interesante disertación de José Luciano Franco, con el título de «Pushkin, el gran poeta mulato». Hizo el conferenciante un análisis completo, total, de la vida y las obras de Pushkin. Señaló las vicisitudes de su vida en el exilio, perseguido por el Zar Alejandro I, los desórdenes de su inquieta existencia y la influencia que tuvo sobre la literatura de su país, en Gogol y Lermotov, sobre todo. Estudió sus obras principales: Reislan y Ludmila, Eugenio Oneguin, Poltava, El Negro de Pedro el Grande y las odas La Aldea y La Libertad, que fueron verdaderas protestas contra la tiranía zarista.

Afirmó el conferenciante que Pushkin no se inspiró en Shakespeare para escribir su drama «Boris Godunov», sino en Lope de Vega, con cuya lectura estaba familiarizado. Apuntó Franco la influencia de Pushkin sobre los principales músicos de inspiración nacionalista de Rusia: Glenka, Rimsky Korsakoff, Tchaikowsky y otros que musicalizaron las principales creaciones del poeta.

Hizo destacar Franco la participación que tuvo la nodriza de Pushkin en la formación del alma del poeta, y cómo éste realizó con el idioma ruso lo que Dante con el italiano. Sin Pushkin, poeta, novelista, periodista, crítico, no hubiera existido la moderna literatura rusa. El fué quien rompió con la Rusia medioeval y valiéndose de su genio introdujo en las letras de su país los gérmenes que las convirtieron en una de las más ricas e interesantes del mundo.

Afirmó por último que la sangre negra que el poeta llevaba en sus venas produjeron el fenómeno de que en la literatura eslava penetrara el potencial de energía fecunda, alegre y reídora, que como un mensaje de la ardiente Africa aportó el inmortal Pushkin al futuro de Rusia.

Lleno de interés y amenidad este valioso ensayo de José Luciano Franco, quien fué muy aplaudido al terminar su disertación.

DEFUNCIONES OCURRIDAS AYER EN LA HABANA

Joaquín Cintra Cedeño, mestizo, 90 años, Romay 46, Senilidad.

Dolores Font Rodríguez, blanca, 85 años, San Antonio 1, 1. Bronconeumonía.

Estrella Rodríguez, blanca, 28 años, Regla y Remedios, Septicemia puerperal.

Mariana Peláez, negra, 96 años, Zaldo 36. Arterio esclerosis.

Gilberto Martínez, blanca, 12 años, Hospital Las Animas, Fiebre tifoidea.

Evarista Marquetti, mestiza, 60 años Hospital C. García. Asistolia.

Bienvenido Zayas, negro, 55 años, Instituto del Cáncer. Cáncer de la laringe.

Adolfina Rodríguez, blanca, 62 años, Santa Irene 76. Pleuroneumonía

Carmen Roque Rodríguez, blanca, 45 años, calle 4, 246, Grippe.

Amalia Montero, negra, 54 años, San Miguel 276 Síncope cardíaco.

Antonio P. Seijas Llanes, blanco, 56 años, Baños 242, Vedado. Caquexia.

Georgina L. Giquel Echeverría, blanca 52 años, 21 y G, Vedado, Septicemia.

Rosa M. Díaz, blanca, 41 años, Serrano entre Correa y Encarnación. Insuficiencia cardíaca.

INTOXICACION

Edelmira Suárez García, de 15 años y de Perkins 22, fué asistida en el Centro de Socorro de Luyanó, de una grave intoxicación, que sufrió al ingerir equivocadamente, cierta cantidad de iodo.

RIÑA

El vigilante 2675, J. Llerena, arrestó a Lorenzo Vázquez Laureiro, de 32 años y de Egido 83 y Alfredo Spencer, de 18 años y de O Farrill 3, por haberlos sorprendido cuando en Egido y Merced reñían y escandalizaban.

CONSEJO NACIONAL DE TUBERCULOSIS

CONVOCATORIA

El «Consejo Nacional de Tuberculosis» cumpliendo acuerdo de su sesión del día 6 de Febrero en curso, convoca a los señores arquitectos para el concurso de ante-proyectos y proyectos para la construcción del Sanatorio Nacional para Tuberculosos, en Trinidad, Provincia de Santa Clara. El plazo será de treinta días hábiles, que comenzará a contarse el 15 de Febrero de 1937 y terminará el 22 de Marzo a las doce de la noche, de acuerdo con las bases y condiciones aprobadas en la sesión del día 16 de Enero último.

Se hace saber: 1. Que la Secretaría del Consejo, señala todos los días hábiles de 8 a. m. a 1 p. m. para el recibo de la documentación correspondiente, con excepción del día 22 de Marzo, que se recibirá de 8 a. m. a 12 p. m. 2. Que por el Secretario se entregará a los concursantes, un folleto contentivo de las bases, y una copia del plano topográfico.

Habana, Febrero 8 de 1937.

Vto. Bno.

Dr. Maximiliano A. Smith.
Presidente.

Dr. Gonzalo Andux
Secretario.
11-12-13.

M.E.C.D. 2016

GACETILLAS

RIVOLI: TRES PELICULAS DE ROBERT TAYLOR

Para hoy, anuncia el cómodo y concurrido cine «Rivoli», situado en 4 esquina a 5ta. en la Sierra, una función a base de películas interpretadas por el ídolo de las mujeres del mundo: Robert Taylor.

En las acostumbradas tandas de 4 y media y 8 y media, se exhibirán las citadas tres películas, cuyos títulos son: «El que la hace la paga»; «El Acorazado misterioso» y «La provincianita» en que actúa Robert Taylor con la bellísima ingenua Janet Gaynor. Los precios para estas tandas serán: 15 centavos por la tarde y 20 por la noche. Los niños a todas horas 10 centavos.

Mañana: a petición de las distinguidas familias de estos repartos se celebrará una grandiosa y formidable tanda infantil a la que no debe faltar un solo niño. Es un colosal homenaje al marinero Popeye, el hombre de la voz ronca y los sopapos fenomenales.

Esta gran tanda infantil dará comienzo a las 10 de la mañana y costará la entrada sólo 10 centavos, grandes y chicos, y en ella se exhibirán 17 cartones.

Por la tarde de 2 a 7, estupenda matinée: Un noticiario Fox, un gracioso cartón, la variedad titulada: «Velocidad», el episodio 11 de la formidable serie «Las aventuras de Frank Merriwel», titulado «El salto en el vacío», la preciosa cinta de gran argumento que se titula «Herencia de muerte» y estreno de la gran joya «Vals de Champagne», que protagoniza Fred McMurray y Gladys Swarthout.

En las tandas: Cartón, variedad, «Herencia de muerte» y «Vals de Champagne».

RIALTO: «LOS HEROES DEL BARRIO» (EXITO)

Risas y lágrimas, comedia y drama, prosa y poesía, canto, baile, pantomimas, variedad constante, interés que no decae: tal «Los héroes del barrio», la estupenda película española distribuída por la Cifesa, que se exhibe en el «Rialto», con gran éxito. Una película en que actúa una magnífica compañía infantil y que el barítono Pedro Terol hace las delicias del público con su bella voz y su exquisito arte.

«Los héroes del barrio», con «El misterio de la capa española», una producción de mucha acción y apasionante intriga, interpretada por Helen Twelvetrees y Donald Cook, se exhiben hoy en el «Rialto» en función continua desde las 2 y 15, a los precios de 15 centavos los mayores antes de las 6 y media y 20 centavos después, y los niños 10 centavos a toda hora. Completa el programa un Noticiario de la Fox.

Mañana, formidable matinée, con «Los héroes del barrio», una gran película para los niños.

El lunes: «La escapada fatal», por Bruce Cabot y Lewis Stone y «El último salteador».

El miércoles: «Rebelión» por Preston Foster y Bárbara Stanwyck y «La Canción del olvido» por Bobby Breen.

PRADO: «CAPITAN BLOOD» Y «CONDENADO AL INFIERNO»

El elegante y concurrido teatro «Prado», anuncia para hoy, sábado en sus acostumbrada matinée de 2:00, Tandas de 5:00 y 8:15, dos emocionante y extraordinarias producciones Warner por solo 10 centavos, luneta o Preferencias, exhibiendo en primer lugar una película real, humana a la vez que interesante: «Condenados al infierno» por el gran actor Donald Woods, y nuevamente la pareja más interesante del cine en la versión fílmica de la novela más famosa de Rafael Sabatini: «El capitán Blood», Errol Flyn y Olivia de Haviland, están considerado por la crítica como la pareja más interesante a la vez que representan sus roles perfectos en la más emocionante producción de aventura hecha hasta la fecha: «El capitán Blood». Completando el programa una variedad musical. Mañana: Matinée a la 1:30, «Peligrosa» por Bette Davis y Franchot Tone y «Contra el imperio del Crimen» por James Cagney.

El lunes: «Pobre niña rica» por Shirley Temple y «Soldado profesional» por Freddie Bartholomew. El martes: ¡Oh Marietta!» por Jeanette McDonald y «Su última escapada», por Jackie Cooper.

El miércoles, una película que jamás olvidarán: «Camino de la gloria».

LARA: «UNA HORA EN BLANCO». 10 CTS.

Grandioso resulta el programa que para hoy, sábado ha combinado la empresa del predilecto y confortable cine familiar «Lara», de Prado y Virtudes, con el teléfono M-2421, para hacer las delicias de sus muchos favorecedores, los que día a día llenan la cómoda sala de este popular cine de la calle de Prado.

En función continua de 2 a 11 y 30 de la noche se exhibe revista, comedia, estreno de la grandiosa, regia y formidable producción de intenso argumento con Loretta Young y Franchot Tone y estreno de la preciosa, regia y extraordinaria joya: «Entre esposa y secretaria» con Mirna Loy, Jean Harlow y Clark Gable.

Precios: luneta 10 centavos a todas horas, entre y salga cuando quiera.

Mañana: «Una hora en blanco», «Encadenada» con Joan Crawford y otras.

El lunes: «Justicia redentora» con Fred McMurray y «La Princesa Olga» con Carole Lombard y Fred Mc Murray.

VERDUN: «DOS PARES DE MELLIZOS»

Un colosal programa en el simpático teatro «Verdún» de Consulado, 120, con el teléfono A-9206, comenzando la función a las dos de la tarde, como sigue. Un noticiero, un cartón, una variedad, la interesante producción de Hugh Herbert, que lleva por título: «Estudiantina», y la simpatiquísima producción de Cliver Harding y Stan Laurel, titulada: «Dos pares de mellizos» una película que lo mantendrán en constantes risas, por su argumento chispeantes, graciosa por la actuación de sus intérpretes los mejores cómicos de la época. Los precios que rigen son hasta las seis y media de la tarde, luneta 15 centavos, después 20 centavos luneta. Los niños y la comodísima tertulia con magníficas lunetas 10 centavos a todas horas.

Mañana, un maravilloso programa que da comienzo a la una de la tarde con dos monumentos cinematográficos, cartón, comedia y continuación de la gran serie de episodios.

ACTUALIDADES Y ESMERALDA: FORMIDABLES PELICULAS

Dos formidable películas forman el programa combinado para hoy por el siempre concurirdo y confortable cine familiar, «Actualidades», de Monserrate 8 y 10. En función corrida de 2 a 11 y 30, se exhibe revista, comedia, estreno de la grandiosa, conmovedora joya musical, «La canción del olvido», con el pequeño niño, tenor de 8 años Bobby Breen y Henry Armetta y estreno de la muy emocionante y formidable producción: «Ojos que matan» con Virginia Bruce y Edmund Lowe. Mañana: «Adversidad», Delirio de grandeza», comedias, etc.

Muy bellísimo y regio es el programa que a sus asiduos anuncia hoy, sábado, el favorito y elegante cine familiar, «Esmeralda», sito en Monte 242. (Cuatros Caminos) de 2 a 11 y 30, se pasa por la pantalla revista, comedia, estreno de la deliciosa, regia y original producción «Los escándalos del conde» con Ann Sothen y Gene Raymond y estreno de la magnífica y bella producción «Maniquíes de carne» con Minna Gambell.

Mañana: «María Estuardo, Reina de Escocia», «El curandero» episodio, comedias, etc.

MAJESTIC: «CARNE REBELDE» CON KATHERINE HEPBURN

El célebre Al Jolson, la Orquesta Cab. Callaway, la incomparable Katherine Hepburn, y Hebert Marshall en dos monumentos cinematográficos en el teatro «Majestic» de Consulado 116, con el teléfono M-4477, comenzando la regia función a las dos de la tarde como sigue: Una revista Fox, la soberbia super-producción titulada «Canta y no llores» por el famoso actor de la pantalla Al Jolson y la orquesta Cab. Callaway y como complemento la estupenda joya, interpretada por la genial actriz Katherine Hepburn, y el insuperable actor Hebert Marshall titulada «Carne rebelde» compendio cinematográfico maravilloso, drama intenso, escenas sublimes llenas de romance y de belleza, obra sensacional y emotiva. Los precios que rigen son: Hasta las seis y media de la tarde luneta o preferencia 15 centavos, después 20 centavos luneta o preferencia. Los niños y la comodísima tertulia con magníficas butacas 10 centavos a todas horas.

Mañana: Un monumental programa comenzando a la 1 de la tarde. «Canta y no llores» y «Carne rebelde».

FLORENCIA: «LOS PECADOS DE LOS HOMBRES»

El elegante y favorito cine familiar Florencia», de San Lázaro y San Francisco, con el Telf. U-6758, anuncia para hoy muy grandioso programa, en el que figura el regio estreno de la extraordinaria producción «Los pecados de los hombres».

Hoy en función continua comenzando a las 2 de la tarde hasta las 11 y 30 de la noche pasa por su pantalla gigante revista, precioso cartón, regio estreno de la formidable, regia, extraordinaria super-producción de intenso argumento «Los pecados de los hombres» con Jean Hersholt y Don Ameche y estreno de la preciosa, original y muy magnífica cinta «El primogénito» con Shirley Deane y Johny Douns.

Precios: mayores 15 centavos hasta las 6 y 30 y 20 centavos después. Los niños 10 centavos a todas horas.

Mañana: otro grandioso programa con «El secreto de Chan», «Los pecados de los hombres» y otras.

El día 24: «Carne rebelde» con Katherine Hepburn.

OLIMPIC: «LOS PECADOS DE LOS HOMBRES»

«Olimpic», en Línea y B, en el Vedado, con el teléfono F-6263, de la cadena Alvarez-Hernández.

Hoy, en tandas elegantes a las 4 y 45 y 9 y 45 revista semanal y estreno de la grandiosa, formidable, intensa super-producción de gran argumento «Los pecados de los hombres» con Jean Hersholt y Don Ameche.

A las 6 y 30 y 8 y 30 se exhibirá la preciosa, regia y original cinta «Mis bodas» con Claire Trevor y Ken Taylor.

Precios: 15 centavos mayores en la tanda y 20 centavos por la noche. Los niños y la tertulia pagarán 10 centavos a todas horas.

Mañana: grandiosa matinée a la 1 con revista, comedia, el drama del Oeste «Dinamita oculta» y la jocosísima super comedia «Dos pares de mellizos» con Stan Laurel y Oliver Hardy. En las tandas elegantes se exhibirá «Dos pares de mellizos» y «Cuando el diablo asoma».

VEDADO: «LA DOMINADORA» CON ROSALIND RUSSELL

«Vedado», en la calle B, entre 27 y 29, en el Vedado, con el teléfono F-3128, de la cadena Alvarez-Hernández.

Para hoy ha combinado este confortable cine del Vedado un grandioso programa, pues a las 5 y a las 9 y 45 se exhibe revista, el cartón «A puñetazo limpio»» por Popeye y gran estreno de la bella, regia y extraordinaria joya «La dominadora» con Rosalind y John Boles.

A las 6 y 30 y 8 y 30 se exhibirá el cartón «Conejitos», la chistosa comedia «Entre vulgos» y estreno de la magnífica, original producción «Cara de esfinge» con Betty Compson y Mary Brian.

Precios: mayores 15 centavos en la tanda y 20 centavos por la noche. Los niños y la tertulia 10 centavos a todas horas.

Mañana: gran matinée a la 1, con comedia, cartones, «La dominadora» y «Dinamita oculta». En tandas elegantes: «La dominadora» y otras.

TOSCA: «DOS PARES DE MELLIZOS»

«Tosca», en 10 de octubre 541, entre San Francisco y Concepción, en la Víbora, con el teléfono I-3099, de la cadena Alvarez-Hernández.

Hoy, grandioso programa en tanda elegante a las 5 y nocturna a las 8 y 30, pasándose por la pantalla gigante de este favorito cine viboreño, revista, la comedia «Fantasma a bordo», estreno de la magnífica y grandiosa producción «El matrimonio de Corbal» con Nils Asther y Hazel Terry y estreno de la jocosísima y colosal super-comedia «Dos pares de mellizos» la última y mejor creación de los ases de la risa Stan Laurel y Oliver Hardy (El gordo y el flaco.)

Precios: mayores 15 centavos en la tanda y 20 centavos por la noche. Los niños y la tertulia 10 centavos a todas horas.

Mañana: gran matinée a la, tanda a las 5 y nocturna a las 8 y 30 con «Dos pares d emellizos», episodio de la serie «Drumond el aviador» y otras atracciones.

MODERNO: «LA DOMINADORA» CON ROSALIND RUSSELL

El simpático teatro «Moderno» de Jesús del Monte, cuyo teléfono es el X-1305, ofrece hoy en todos sus turnos, un selecto programa de estrenos. El poderoso drama de gran sensación, titulado, «La dominadora», de Rosalind Russell, John Boles, y el estreno International, titulado, «El hombre que sabía demasiado», de Peter Lorre, Nova Pilbean, un cartón, «La mosca enamorada», y un «Noticiario Fox Moviotone». Los precios son los del segundo turno, 10 centavos, 15 centavos y 20 centavos.

Mañana: en matinee, tanda y noche, soberbio programa, «La dominadora», de Rosalind Russell, John Boles; «Nueve días reina», de Nova Pilbean, John Mills, «El caballero fantasma», episodio 12, Buck Jones, Comedias, cartones y revistas.

El lunes: «Amalia», de Floren Delbene, Herminia Franco, producción argentina, y a petición nuevamente, «Puerto Nuevo», de Pepe Arias, Sofía Bozán.

Martes, regio pre-estreno Artistas Unidos. «El jardín de Alá», de Charles Boyer, Marlene Dietrich.

El miércoles: a incesante solicitud, «Ayúdame a vivir», de Libertad Lamarque, Floren Delbene.

NORMA: «EL GUSANO DE HIERRO»

González y Gradaille, los afortunados empresarios del confortable y elegante cine de las familias «Norma», en Concha y Luyanó, teléfono X-2021, han combinado para hoy un grandioso y original programa que mucho público llevará a su cómoda sala en tanda y noche.

A las 5 de la tarde en tanda elegante y a las 8 y 30 en función nocturna se pasa por la pantalla gigante de este favorito cine, revista, el precioso cartón «Las explotadoras de 1849, la comedia en colores «El relevo del guardia» con Sybil Jason, estreno de la preciosa, magnífica y colosal producción «Así son las novias» con Anita Louise y Ross Alexander y estreno de la jocosísima y original super-comedia «El gusano de hierro» el último gran éxito del popular cómico Joe E. Brown con Guy Kibbe y Dick Foran.

Precios: mayores 10 centavos niños y tertulia 5 en la tanda y mayores 15 centavos y niños 5 y tertulia 10 por la noche.

Mañana: otro colosal programa con «El gusano de hierro» y otras atracciones.

WILSON: «LAS DE CAIN» CON CLARK GABLE

«Wilson», en Belascoaín y San Rafael, teléfono M-5863, 15 centavos de 1 y 30 a 6 y 30 y 20 centavos después. Los niños 10 centavos a todas horas.

Hoy, matinée, tarde y noche la revista semanal, un precioso cartón y las grandes super-atracciones «Las de Caín» extraordinaria super-producción Warner, genialmente interpretada por Clark Gable y Marion Davies y «Presidiarios en fuga», atracción suprema interpretada por Craig Reynold y June Travis.

A las 5 p. m. «Las de Caín» con Clark Gable y «Presidiarios en fuga».

Mañana: programa extraordinario.

El lunes entrante: «Los pecados de los hombres», regia super-producción Fox, interpretada por Jean Hersholt, y Don Ameche, y «La patrulla de la frontera» por George O-Brien.

El martes próximo, a petición y por última vez, «Ayúdame a vivir», la producción cumbre de Libertad Lamarque, toda en español.

Próximos estrenos, «La bailarina» por Joan Crawford, y Clark Gable «La novia indecisa» por Eugene Pallete, y «Dame tu corazón» por Kay Francis.

MAXIM: «MUJER, MARIDO Y AMANTE»

Extraordinario programa anuncian para hoy sábado las carteleras del favorito y elegante cine de las familias «Maxim», en Bruzón y Ayestarán, con el teléfono U-7049, figuran en el mismo muchas y valiosas atracciones, que harán registrar grandioso lleno.

En función continua, comenzando a la 1 y 30 de la tarde se exhibirá revista, comedia, estreno de la maravillosa, conmovedora, extraordinaria joya cinematográfica «Mujer, marido y amante» con Ruth Chatterton y Walter Huston, estreno de la bella, magnífica y original producción «La vie parisien» con Neil Hamilton y Conchita Montenegro y el episodio 6 de la emocionante super-serie «El caballero fantasma» con el popular cow boy Buck Jones.

Mañana: otro grandioso programa con «María Estuardo, Reina de Escocia», «Lunáticos de capa y espada,» «El centauro de Cayena» y episodio 1 de la serie «Drumond el aviador».

INGLATERRA: «LAS DE CAIN» CON CLARK GABLE

«Inglaterra», San Rafael y Consulado, teléfono M-5527, 15 centavos de 1 y 30 a 6 y 30 y 20 centavos después. Los niños 10 centavos a todas horas.

Hoy, matinée, tarde y noche, la revista semanal, un precioso cartón y las grandes super-atracciones «Las de Caín», extraordinaria super-producción Warner, genialmente interpretada por Clark Gable y Marion Davies y «Presidiarios en fuga» atracción suprema interpretada por Craig Reynold y June Travis.

A las 5 p. m. «Las de Caín» con Clark Gable y «Presidiarios en fuga».

Mañana: programa extraordinario.

El lunes entrante, «Los pecados de los padres» por Jean Hersholt, Don Ameche; y «La patrulla de la frontera» por George O-Brien.

El martes próximo, «por última vez, a petición «Ayúdame a vivir» la producción cumbre argentina, por la encantadora Libertad Lamarque.

Próximos estreno, «La bailarina» por Joan Crawford, y Clark Gable; «La novia indecisa» por Eugene Pallette, «Dame tu corazón» por Kay Francis, y «La dominadora» por Jhon Boles.

CUBA Y SALON ROJO: «MATER NOSTRA»

Hoy sábado anuncian un grandioso programa las carteleras del predilecto y confortable cine familiar «Cuba», de Suárez y Corrales, teléfono M-9796. En tanda a las 5 y nocturna a las 8 y 15 se exhibe revista, comedia, estreno de la bella, original, regia cinta «La princesa se divierte» con Evein Laye y estreno de la conmovedora, regia joya cinematográfica en español «Mater Nostra» genial creación de Esperanza Iris. Precios: mayores 10 en la tanda y 15 centavos por la noche. Niños 5 centavos a todas horas. Mañana: «Mi vida o la tuya», «Mater Nostra» y otras.

Otro grandioso programa es el que ofrece a sus asiduos el elegante y favorito cine de las familas «Salón Rojo», de Monte y Antón Recio. En tanda a las 5 y nocturna a las 8 y 15 se exhibe revista, comedia, estreno de la sensacional y emocionante producción «La mansión del terror» con John Darrow y estreno de grandioso drama en español «Mater Nostra» con Esperanza Iris. Precios: mayores 10 centavos en tanda y 15 centavos por la noche. Niños 5 centavos siempre. Mañana: «La sombra siniestra», «Mater Nostra» y comedias.

UNIVERSAL: «LA DIVINA COQUETA» CON ROBERT TAYLOR

Muy grandioso es el programa que a precios populares anuncia hoy el confortable y popular cine «Universal», de Egido entre Muralla y Sol, en cuyo programa figuran muchas y valiosas atracciones.

En función continua siempre de 1 a 11 se exhibe revista, comedia, estreno de la grandiosa, regia, extraordinaria super-joya cinematográfica «La divina coqueta» con la bella Joan Crawford, el galán de moda Robert Taylor y otros, estreno de la emocionante y formidable producción «Ojos que matan» con Edmund Lowe y Virginia Bruce y los episodios 3 y 4 de la emocionante superserie «La mano que aprieta».

Mañana: programa especial con «La divina coqueta», episodio 11 de «El caballero fantasma», comedias y otras atracciones.

El lunes: estreno en Cuba del drama del Oeste «Valiente hasta el fin» y «Una noche tremebunda».

BELGICA Y VIOLETA: «ME DIVORCIO POR AMOR»

BELGICA. «ME DIVORCIO POR AMOR». DAMAS Y NIÑOS 5 CTS.

Maravilloso estreno anuncia para hoy sábado el cine de las familias al precio de 5 centavos damas y niños en la matinée y tanda, en todos sus turnos se estrena la interesante y divina producción por Warner Baxter y Myrna Loy «Me divorcio por amor» y como complemento se pasa «El secreto de Chan» por Warner Olan, comedia y cartones. Mañana: «Me divorcio por amor» y «Compañeros de viaje», comedias y cartones. El lunes, «El pirata Drake». El martes 16, «El matrimonio de Corbal». El sábado 20: «La mansión del terror». El domingo 21: «Fugitivos». Marzo 2, «El día de la risa».

VIOLETA. «ME DIVORCIO POR AMOR», POR WARNER BAXTER Y MIRNA LOY.

Precios populares

Gran estreno ofrece hoy la empresa de este simpático y concurrido cine por las familias en todos sus turnos se estrena «Me divorcio por amor» y como complemento se pasa «El crimen del Gran Hotel» por Víctor McLaglen y Edmund Lowe, comedias y cartones. Mañana: «Me divorcio por amor» y «La mujer ama el peligro», comedias de estrenos y cartones en colores, los precios son populares, el lunes «El hombre de los milagros», el martes, «Mujeres de hoy» en español. El 20 y 21 «El camino de la gloria».

Comprobada que es falsa una denuncia que fué presentada

Se dijo a la Hacienda que unos terrenos en La Habana antigua, eran del Estado

El Jefe de la Sección de Bienes del Estado de la Secretaría de Hacienda, recibió en estos días varias denuncias sobre propiedades del Estado que estaban disfrutando particulares, para lo cual ha solicitado del Jefe del Negociado de Agrimensura y Conservación de Títulos, le informe acerca de los antecedientes que consten en dicho Negociado relativos a la manzana de terreno formada por las calles de Obispo, San Ignacio, O-Reilly y Mercaderes, cuyas manzanas, según las referidas denuncias, son propiedad del Estado.

Aclarando ese particular, ya ha informado el referido Negociado de Agrimensura y Conservación de Bienes que el referido terreno hace tiempo no es propiedad del Estado.

Solicita autorización

El Secretario de Trabajo ha dirigido un escrito al de Hacienda interesando una autorización especial para poder extender boletas de pasaje con destino a la concentración de extranjeros que serán reembarcados a los puertos de procedencia y que han sido sustituídos en las labores de campo por nativos.

Funda dicha petición a virtud de reciente Decreto, por el cual se exigen determinados requisitos para poder ser extendidas dichas boletas de pasaje que abona el Estado y que por economías se han restringido al consumo imprescindible de funcionarios y empleados que a virtud de servicios tienen que embarcar para el interior de la República.

Como el Secretario de Trabajo está llevando a cabo una labor de desplazamiento de elemento extranjero por nativos y éstos tienen que ser llevados a los lugares destinados a campos de concentración para su embarque al país de origen, espera poder tener una autorización especial para poder usar las boletas de pasaje en cantidad suficiente para las atenciones mencionadas.

El Secretario de Hacienda ha pasado a estudio de la Consultoría el referido escrito, para su más pronta resolución.

Inscripción de terreno

El Administrador del Distrito Fiscal de Remedios, ha remitido a la Sección de Bienes del Estado, certificación de la inscripción en el Registro de la Propiedad, de los terrenos a favor del Estado que ocupa la casa-cuartel de la Guardia Rural, en el poblado de Ariosa, así como también copia del plano de la referida casa.

Comenzó la molienda

El Administrador del Distrito Fiscal de Remedios ha comunicado a la Dirección del Servicio Central de la Secretaría de Hacienda, que el Central «Narcisa», situado en Yaguajay, comenzó su molienda.

LOS JUBILADOS HARAN HOY UNA VISITA A LA CAMARA

En la mañana de hoy, a las diez, se entrevistarán con el Sr. Presidente de la Cámara de Representantes los miembros de la «Federación Nacional de Jubilados Civiles», a fin de gestionar el establecimiento de una Pagaduría Central y otras medidas de defensa de sus intereses.

Para esa reunión, que tendrá lugar en el Capitolio, invita a todos los asociados el Presidente de dicha colectividad, Sr. Camilo García Sierra.

TOMARON POSESION AYER LOS NUEVOS DIRECTIVOS DE «UNION DE TEVERGA»

De acuerdo con lo anunciado, en la noche de ayer tomaron posesión los nuevos dirigentes de la simpática institución asturiana «Unión de Teverga, Proaza y Quirós». Por tal motivo los elementos nativos de los tres pueblos que representa dicha entidad se congregaron en el Centro Asturiano, donde confraternizaron ampliamente.

Cumplidos los trámites reglamentarios, en los que intervino con su acostumbrada pericia el secretario saliente señor Misael Miranda, tomó posesión la nueva junta de gobierno, en la que figuran reelectos varios estimados señores, entre ellos el presidente general. Y como es de suponer, hubo discursos de alto sentido colectivo.

Al terminar la sesión, la concurrencia fué espléndidamente obsequiada con bocaditos, ponche y tabacos.

He aquí la Directiva que durante el presente año regirá los destinos de «Unión de Teverga, Proaza y Quirós»: presidente, Juan Lana; vice primero, Rodrigo Alonso; vice segundo, José Alonso Fernández; tesorero, José García; vice, Nazario Alvarez; secretario, José García; vocales: Faustino García, César Feliciate, Isidro Fernández, Maximino Díaz, Sandulfo Arias, Ramón Lana, José Alonso, Aurelio García, Alvaro Díaz, Avelino Alvarez, Vicente Alvarez, Alfredo de Albuerne, Santiago Alvarez, Fermín Lorenzo, José Alvarez, José Tuñón, Belarmino Alvarez, Mateo García y los vocales natos Francisco García, Inocencio García, José Alvarez y José María Fernández.

EL CINEMA Y SUS ARTISTAS

Procedimiento para convertirse en «estrella» de cine. Un poco de inteligencia y un buen agente de publicidad bastan.

Por Sheila GRAHAM

HOLLYWOOD, enero de 1937.— Uno de los problemas más fáciles de resolver es el de hacerse artista de cine siempre y cuando se llenen ciertos requisitos. Todo lo que se requiere es poseer un poco de inteligencia y otro de ingeniosidad, y ponerse en manos de un buen agente de publicidad. Si además se posee un poco de talento, el «estrellato» no estará lejano.

El caso de Marsha Hunt, artista de la empresa «Paramount» es un ejemplo que viene a pelo. El verdadero nombre de Marsha es Betty. (En inglés Betty, sobrenombre de Isabel, es común, mientras que Marsha es exótico). Marsha, o Betty Hunt, era «maniquí viviente» en Nueva York, ciudad donde se ganaba la vida con dicha profesión y donde conoció un día a dos de los fotógrafos favoritos de Hollywood, que la aconsejaron abandonar su profesión y probar su suerte en el cine.

Al llegar a Hollywood llevaron a Veight, que es uno de los más repu. Veight, que es uon de los más reputados agentes de publicidad de California. Voight empezó por cambiarla de nombre, para darla el necesario exoticismo. Luego la hizo vestir y calzar en la tienda más de moda. Hecho esto, anunció a los periódicos que Miss Marsha Hunt, distinguida joven de la sociedad neoyorquina que se dedicaba a hacer de «maniquí viviente» por diversión, había llegado a Hollywood, pero que, no obstante algunas propuestas que se le habían formulado, se negaba en absoluto a ingresar al cine.

TRUCOS DE OFICIO

Naturalmente, Voight tuvo buen cuidado de incluir en su «noticia» una halagadora descripción de su nueva cliente y las señas de la casa donde ésta habitaba. A poco de aparecer en algunos periódicos, (que no se cuidaron de confirmar la «noticia») la novedad en cuestión, el tío de la chica comenzó a recibir llamadas telefónicas de los «buscadores de artistas» de los estudios.

En Hollywood, donde el cine está considerado como el jefe del universo, causó sensación la noticia de que alguien se negara a ser artista de la pantalla. Por consiguiente esta curiosidad se convirtió en gran publicidad para la candidata, a quien comenzaron a asediar los estudios.

Poco después la ex-maniquí viviente firmaba contrato como principiante en el cine, con el bonito sueldo de 25 dólares por semana. Actualmente la joven ha hecho carrera y cobra sus 1,500 dólares todos los sábados.

Uno de los trucos que se emplean con más éxito para lograr que se abran las puertas de los estudios es el emplear acento inglés, que los norteamericanos de Hollywood consideran «chic» e indispensable para los papeles «de sociedad». Se cuenta el caso de un actor llamado Robert Cummings, que en su vida ha estado en Inglaterra ni a mil kilómetros de ella, que logró, a poco de terminar sus estudios en la Academia de Arte Teatral de Nueva York, ingresar al teatro neoyorquino gracias a su falso acento inglés.

Del teatro pasó a Hollywood pero se encontró con que en ese momento no necesitaban galanes jóvenes con acento inglés. Por lo tanto, poniendo a prueba su talento vocal, se presentó a otro estudio, donde lo contrataron para el rodaje de una película de vaqueros, dado su «perfecto acento» de Texas.

EL CASO DE SCOTT

Hace algunos años, un joven alto y de buena presencia fué a visitar a Brenn y Orsatti firma que entonces era nueva y se dedicaba al negocio de agentes cinematográficos. Los negocios no iban muy bien, ya que casi nadie conocía la firma, y tanto Brenn como Orsatti se alegraron de que les llegara un «cliente».

Le llevaron, pues, de estudio en estudio, tratando de interesar a los directores. En algunos estudios tomaron una escena de prueba, en otros no. Como estas gestiones no tuvieran éxito, Brenn y Orsatti recorrieron al expediente de cambiar al cliente de nombre, y volvieron a llevarle a los estudios, con igual resultado negativo.

Un día en medio de una calma chicha en la oficina de los agentes cinematográficos sonó el teléfono. Era el director del personal de la compañía Paramount:

—Me ha gustado la prueba que tomaron de Rándolph Scott —dijo— Envíenmelo.

Rándolph Scott? Rándolph Scott? Aquí no le conocemos.

—Cómo que no le conocen ustedes? Si ustedes mismos le trajeron a que me viera la semana pasada! Envíenlo a mi despacho, que le quiero ofrecer un contrato.

Sólo entonces se dieron cuenta los agentes de que se trataba del cliente de los cien nombres. Actualmente, Rándolph Scott está ganando la linda suma de 1,000 dólares semanales.

Derechos reservados a DIARIO DE LA MARINA por North American Newspaper Alliance.

POR HURTO

El vigilante 1386 Eulogio Pineda, de la Primera Estación, arrestó a Tomás García Díaz, de 17 años y de Santa Clara 20, por haberle ocupado un saco conteniendo ropas de vestir y otros objetos, sin poder justificar su procedencia.

SOCIEDADES ESPAÑOLAS

PODRAN REINGRESAR EN EL CENTRO GALLEGO AQUELLOS SOCIOS QUE PASEN DE CINCUENTA AÑOS, DEBIDO A UN DEMOCRATICO ACUERDO DE LA ASAMBLEA DE APODERADOS

En la última reunión de la Asamblea de Apoderados del Centro Gallego se tomó un acuerdo importantísimo que interesa mucho conocer a los asociados.

Se trata de eximir de la edad para reingresar en la institución con los mismos derechos, a los socios que, habiendo llevado como tales más de veinte años consecutivos, hayan causado baja por falta de pago, siempre que al solicitar el reingreso, cualquiera que sea la edad que tengan, acrediten con certificado médico expedido por el director de «La Benéfica» que se hallan en buen estado de salud, y que justifiquen de manera fehaciente que carecen de recursos.

Es decir, que para los que reúnan tales requisitos, se ha borrado el límite de la edad de cincuenta años que se oponía al reingreso.

EL MAGNO BAILE DE MAÑANA

Mañana domingo, los regios y vastísimos salones del Centro Gallego y el Teatro Nacional serán insuficientes para contener holgadamente la enorme muchedumbre que se prepara para asistir al baile cumbre del año donde «O Antroido» tendrá la más ruidosa apoteosis.

Nos lo hace creer así los preparativos que por todas partes se advierten. Dondequiera que hay dos jóvenes juntos, el tema obligado de la conversación es este singular festival que seguramente ha de dejar muy chicos a los que más resonancia hasta ahora hayan logrado.

Con el fin de que los concurrentes sepan a qué atenerse, la sección de Orden advierte que el baile del Centro Gallego y el del Teatro Nacional son uno solo, cuya comunicación entre sí se establecerá interiormente a las doce de la noche, empezando en el palacio a las nueve como de costumbre; que siendo uno solo el baile, una sola es también la entrada que los caballeros podrán adquirir en las taquillas por ochenta centavos, siendo gratis para las damas; que las máscaras de ambos sexos están obligadas a levantar el antifaz cuando para ello sean requeridas por la Comisión nombrada a ese efecto.

Del mismo modo advierte la sección de orden que los conjuntos musicales son los siete ya anunciados, o sean Hermanos Martínez, Hermanos Le Batard, Neno González, Ernesto Muñoz, Sexteto Cubano 1937, Septeto Terry y el Quinteto Tomé.

EL GRAN BAILE DE HOY EN EL DEPORTIVO ASTURIAS. ACTUARAN 3 CONJUNTOS

Hoy sábado, celebrará el segundo baile de la temporada de carnaval el Deportivo Asturias, en su palacete de Estrella y Subirana.

Para esta noche tienen preparadas grandes sorpresas los chicos que comanda Jesús Mier Campillo. Un magnífico decorado y una gran iluminación en todos los salones con los mejores conjuntos, hacen del Deportivo Asturias el lugar de cita para esta noche, de la juventud habanera.

El popular Belisario López, Gloria Matancera y los Melódicos, amenizarán este acto único por su brillantez.

Las damitas pueden solicitar su invitación en la secretaría del club. Recuerde que el tranvía le deja a una cuadra del club.

EL HOMENAJE A P. NORMAN SE CELEBRARA MAÑANA, 14

Se acerca el día señalado por la comisión organizadora del homenaje al señor Benigno Norman, que preside el señor Juan Gómez, vicepresidente del Club Luarqués de la Habana y popular figura de la colonia asturiana, para que todos los asociados de este club puedan testimoniar a su presidente señor Pérez Norman, la absoluta simpatía que a él los une, y los amigos personales del mismo, para darle una prueba de su sincera amistad.

El lugar de cita es el hotel Los Angeles, el domingo 14 del corriente, a las 12 m. Allí estarán reunidos los más significados miembros del club Luarqués, y los innumerables amigos del homenajeado.

Aún pueden hacerse reservaciones para este banquete en los siguientes lugares: secretaría del club, O.Reilly 95; «Metropol», Galiano y Neptuno; «La Revoltosa», Galiano 115; Admon. de la Quinta Covadonga y Cantina del Centro Asturiano.

FIESTA DE CARNAVAL EN EL PALACIO CASTELLANO

Mañana, domingo, celebrarán los muchachos del Hispano Habanero su segundo baile de disfraz, en los salones y terrazas del Centro Castellano, de Egido, Monte y Dragones.

Grandes comparsas se preparan para invadir los salones de este Centro en el segundo baile carnavalesco que durará de 9 de la noche a 5 de la mañana; estos bailes serán amenizados por Antonio M. Romeu, Belisario López, Sexteto Gloria Matancera, jazz band Quintana Melody Boys y un quinteto español.

Una pequeña pensión de 80 centavos se cobrará a los caballeros; las damitas no necesitan invitación. No olvide que el tranvía le deja en la puerta del palacio.

DE «UNION BARCALESA»

En reunión celebrada recientemente por el Comité gestor y delegado de barrio de la candidatura número 1, se tomaron importantes acuerdos relacionados con las elecciones que tendrán efecto el próximo lunes, día 15.

Los asociados han respondido espontáneamente al llamamiento que al comité les ha dirigido y por ello se encuentra plenamente satisfecho de todos aquellos que calorizan la candidatura número 1. También desea expresar su satisfacción por la afanosa labor que han rendido los delegados en los pocos días que llevan laborando y aún más de las múltiples adhesiones que está recibiendo.

Con estos datos, el triunfo de la candidatura número 1 está asegurado y, por tanto, el futuro presidente de Unión Barcalesa, lo es el señor José Abelenda. A votar, pues por la candidatura número 1.

BAILE DE LOS LUNES

Todos los lunes de esta temporada carnavalesca se ofrecerán fiestas bailables, absolutamente gratis, en los amplios salones de la novel institución «Roxy», sociedad de recreo y sport que se ha instalado en el suntuoso palacio de Zulueta 37, entre Corrales y Apodaca.

Estas fiestas tendrán por objeto dar a conocer a los elementos bailadores los salones del Club Roxy, y, tanto las damitas como los caballeros tendrán acceso a dichas fiestas, con solo presentarse a la comisión de recibo.

La orquesta insuperable de Belisario López y el septeto Gloria Matancera actuarán todos los lunes de carnaval en estas fiestas de la nueva sociedad «Roxy» y muy pronto su palacio, será el lugar de cita de los amantes de Terpsícore.

DEL «CLUB ESPAÑOL»

En la noche de mañana, y en sus propios salones de la calle 17 esquina a 6, ofrecerá el Club Español de Almendares, una brillante fiesta bailable, la que será amenizada por la orquesta «Lafertè», con su cantante Barroso, y el Septeto 1935.

Dicho baile comenzará a las nueve de la noche y se prolongará hasta las tres de la mañana. A divertirse, pues, mañana al Club Español de Almendares.

JUNTA TRANSFERIDA POR EL C. ALLANDES

Debido a que en la noche de hoy celebra baile el «Centro Asturiano», se dificulta la celebración de la junta de Directiva anunciada por el «Club Allandés», ya que se debería efectuar en los salones de dicha institución.

Por tal motivo queda transferido el mencionado acto. Oportunamente se dirá la nueva fecha.

LA COLONIA GALAICA IRA MAÑANA AL RECITAL DEL ARTISTA VAZQUEZ RABADE

Mañana tendrá efecto en el Teatro Nacional, a las 10 de la mañana, el tan esperado debut del recitador galaico Raimundo Vázquez Rábade, «brujo de la palabra». Para este recital ha confeccionado el joven y formidable artista un excelente programa, en que se incluyen poesías de autores castellanos y gallegos, algunas de ellas interpretadas por vez primera. Para reflejar la personalidad de Raimundo Vázquez nada mejor que el juicio que acerca de él hubo de emitir el insigne Unamuno: «Alma de artista, decires misteriosos, genial recitador».

Mañana a las 10, la colonia gallega se congregará en el teatro Nacional.

2 ACTOS PROXIMOS EN EL «CASINO ESPAÑOL»

Anuncia el prestigioso Casino Español de la Habana, la celebración del segundo te bailable de la temporada para el próximo domingo, 14, en su palacio de Prado y Animas.

Será de 7 a 11 p. m. amenizando por la orquesta de los Hermanos Le Batard.

Organizada la fiesta por la Comisión de la Casa, que preside el señor José Alvarez Núñez, la cual labora con empeño asimismo, en la organización del tradicional baile de Mamarrachos, que tendrá efecto el sábado 27 del que cursa, a las 10 pm. tocando la referida orquesta de los Hermanos Le Batard y el popular septeto Matancero.

Habrá en este baile varios simpáticos concursos con premios donados por la comisión de la Casa: para la mejor comparsa, para los mejores trajes de Mamarrachos de damas y caballeros, de tango, de vals, de son, y de fox.

ESTA NOCHE, BAILE EN EL PALACIO ASTURIANO

Hoy, sábado es la fecha inaugural de la temporada bailable carnavalesca en el Centro Asturiano, y la sección de recreo y adorno ha comenzado ya la tarea de adornar simbólicamente el interior del Palacio Social.

Los conjuntos musicales ya seleccionados son de los que hacen a los pies «irse solos danzando». Los más famosos «hits» musicales, del patio e importados, harán las delicias de los bailadores. La concurrencia de familias ha de ser nutrida, pues saben que podrán tranquilamente disfrutar de la expansión que brindan a estos bailes del Centro Asturiano, natural continuación de aquellos que lo hicieron famoso.

NUEVOS MANDATARIOS DE «HIJAS DE GALICIA»

De acuerdo con lo prometido, ofrecemos la relación íntegra de los nuevos dirigentes de Hijas de Galicia y los cuales tomaron posesión recientemente:

José Castro Molina, presidente general; Jaime Domínguez Rodríguez, vice primero; Francisco Almoina Chao, vice segundo; Antonio Bouso, secretario general, en uso de licencia; Eleuterio Neira Campos, vice; Cándido Méndez Alvarez, tesorero general; José Rodríguez Gómez, vice.

Vocales efectivos: Dámaso Pérez Valenzuela, Manuel Palmeiro, Vicente Barro, José A. Yáñez, Tomás Domínguez, Albino Matalobos, Andrés Bargueiras, Juan Jartín, Miguel Fariñas, Florindo Blanco, Manuel Pérez, Francisco Folgueiras, Enrique de Lago, Gumersindo Iglesias, José Couce, José Abella, Jesús Gómez, Avelino Rodríguez, Flora García de Mosteiro, Concepción Chao, Elena Armada, Josefina de Celis, Josefina Alvarez Gómez, Milagros Balseiro, Georgina Cabo, Magdalena Pérez, Odilia Gallego, María Bouso, Nieves Gómez, Benita Abiñoa, María de la Luz Salto, Manuela García, Angelina Rodríguez, Margarita Román, Manuela Pedreira y Margarita Fernández.

Vocales suplentes: José González Baleato, Manuel Ulla, Juan Martínez Vivero, Antonio Rodríguez Dorado, José Brey Remesar, José Gómez Sánchez, José González Freire, José González Gómez, Enrique García Fraguela, Generoso Pérez, María Orta Cornet, Carmen Granda López, Angela Hernández Cuéllar, Anabel Orta Cornet, Nieves Hervón, Herminia Blas, Adamina Castro y María Antonia Balado.

GRAN MATINEE MAÑANA EN EL CTRO. MONTAÑES

Todos los buenos bailadores se han dado cita para concurrir mañana por la tarde a la grandiosa matinée de carnaval que se celebrará en los salones del Centro Montañés, situados en Prado y Neptuno, siendo la entrada a los salones por la calle Prado.

Riveiro con Joseíto Fernández y la popular Sonora Matancera harán las delicias de los bailadores.

Las damitas podrán asistir absolutamente gratis, no siendo necesaria invitación alguna. Los caballeros pagarán una cuota de cuarenta centavos por entrada, con derecho a guardarropía.

SR. BENIGNO V. CASARES

Con motivo de la festividad de hoy, está de días nuestro estimado amigo Benigno V. Casares, quien labora con insuperable celo y competencia en el departamento de circulación de DIARIO DE LA MARINA.

Por tal motivo, recibirá cálidas felicitaciones, a las que se ha hecho acreedor por su indiscutible hombría de bien.

Reciba el amigo Casares nuestro saludo en tan señalado día.

ACTOS PARA HOY

CENTRO ASTURIANO: Gran baile carnavalesco desde las 10 de la noche en su palacio de San Rafael y Monserrate. Actuarán los Hermanos Martínez, Marcelino González y el Septeto Nacional de Piñeiro.

CLUB DEPORTIVO ASTURIAS: Baile de disfraz desde las nueve de la noche en sus terrenos de Estrella y Subirana, amenizado por Belisario López, Gloria Matancera y Los Melódicos.

SALONES DE LA ARTISTICA GALLEGA: Magnífico baile carnavalesco desde las nueve de la noche, amenizado por la orquesta Riveiro con su cantante Joseíto Fernández. El septeto Gloria de Cuba y el Quinteto de Tomé. Dichos salones se hallan en Zulueta casi esquina a Gloria.

CLUB «CASINO IDEAL»: Magnífico baile de carnaval desde las nueve de la noche en el roof garden del hotel «Moderno», sito en Aguila y Dragones, amenizado por la orquesta femenina «Ensueño» y el septeto Cuba.

CLUB ALLANDES: Junta de Directiva a las ocho de la noche en el Centro Asturiano.

FIESTAS PARA MAÑANA

CENTRO GALLEGO: Magnífico baile en el Centro y en el Teatro Nacional conjuntamente, amenizado por los Hnos. Martínez, Hnos. Le Batard, Neno González, Ernesto Muñoz, Sexteto Cubano 1927, Septeto Terry y el Quinteto Tomé.

CENTRO DE DEPENDIENTES: baile de carnaval desde las 10 de la noche en su palacio de Prado y Trocadero, amenizado por los mejores conjuntos capitalinos.

CLUB LUARQUES DE LA HABANA: Banquete-homenaje al señor Pérez Norman, a las doce del día, en el hotel «Los Angeles», situado en Aguila, 119.

CLUB ESPAÑOL DE ALMENDARES: Hermosa fiesta bailable por la noche en sus propios salones de 17 esquina a 6, amenizada por excelentes conjuntos.

CLUB SOCIAL CELTA: Gran verbena desde las 9 en su amplia terraza del paradero de la Víbora.

LICEO DE MEDINA: Regia fiesta bailable por la noche en sus salones de la calle 23 esquina a G. Vedado, amenizada por la orquesta de Emilio Parada.

ASOCIACION CANARIA: Brillante matinée desde las 2 p. m. en sus amplios salones de Prado y Neptuno, amenizada por Belisario López y la Gloria Matancera.

CENTRO MONTAÑES: Matinée en los salones de Prado y Neptuno. Estará amenizada por la orquesta de Riveiro y la Sonora Matancera.

CENTRO CASTELLANO: Organizado por el Club Hispano Habanero se celebrará un gran baile por la noche amenizado por Belisario López, Romeu, Quintana Melody Boys, Gloria Matancera y un Quinteto español.

CASINO ESPAÑOL: Te bailable en su palacete de Prado y Animas.

TEATRO NACIONAL: Recital del artista galaico Raimundo Vázquez Rábade, a las diez de la mañana. Este acto lo patrocina el Centro Gallego.

CLUB DEPORTIVO CARMELO: Regio baile por la noche, en su espléndida terraza de Línea y 18, paradero de tranvías del Vedado.

BAILE CUMBRE MAÑANA POR LA NOCHE EN EL PALACIO DEL CENTRO DEPENDIENTES

El gran baile del domingo reverdecerá en la Asociación de Dependientes el viejo laurel de sus triunfos carnavalescos. En los magníficos salones de su palacio ofrecerá esta institución con las orquestas de Antonio Mª. Cruz, Septeto Nacional, de Piñeiro, y Diplomáticos de Pego, el segundo baile de la presente temporada de carnaval; baile de pensión que, como todos los que celebra esta casa, será motivo de verdadera atracción en la noche del próximo día 14.

A la belleza propia de los salones versallescos del palacio de Prado y Trocadero, se ha de sumar el domingo 14 al que una iluminación profusa y un espléndido adorno floral suponen en festivales de este carácter.

Cruz, Piñeiro, Pego, directores de conjuntos y consagrados intérpretes afortunados de la música popular cubana, harán las delicias de los bailadores en la noche del domingo durante el baile de referencia.

El presidente de la sección de recreo y adorno, doctor Benito Larén, asistido, con muy valiosa colaboración, por el vicepresidente señor Ricardo Villalonga y por el secretario, señor Bellavista, labora intensamente dirigiendo la organización de la presente temporada de carnaval en Dependientes. Y el baile del domingo 14 será una prueba de este valioso esfuerzo.

EL PLANTEL CERVANTES SIGUE SIENDO ORGULLO DEL CENTRO CASTELLANO

Reiniciado el curso escolar 1936-1937, después de las tradicionales vacaciones de Navidad, volvieron los numerosos alumnos del plantel educacional «Cervantes» a proseguir los estudios, tanto de las clases diurnas como de las nocturnas, habiendo rendido a la Sección de Instrucción un brillante informe el señor director del plantel Dr. Francisco Vega Núñez, poniendo de manifiesto los resultados de los exámenes practicados al finalizar el pasado mes de enero, acusando un notorio adelanto en el plan educacional puesto en vigor.

Grandes elogios recibieron la exposición de trabajos que comprende hermosas láminas de dibujo.

La sección de instrucción, ha prometido publicar la lista de los alumnos que han sobresalido en los diferentes cursos, para estimular más aún a cuantos acuden a las aulas.

SIGUE LOGRANDO EXITOS «NTRA. SRA. DEL PILAR»

De la atención que brinda a sus asociados la conocida institución clínica Nuestra Señora del Pilar, dan fe constantemente quienes han estado recluídos en su clínica de Belascoaín y Nueva del Pilar.

En esta casa se halla el señor Luis Brunet, quien fué asistido durante varios días por el especialista en vías respiratorias doctor Carlos Valido, y el cual no tiene frases para elogiar el comportamiento de todos los que por una u otra causa intervinieron en su curación. Esto, desde luego, habla muy alto de la mencionada entidad.

HERMOSA VERBENA HOY EN LA «ARTISTICA GALLEGA»

Entre la juventud bailadora capitalina no se habla más que de la gran verbena que se efectuará hoy por la noche en los salones de la Agrupación Artística Gallega, situada en Zulueta 46, altos. Dicho local lucirá un bello adorno; además actuarán la orquesta Riveiro con su cantante Joseíto Fernández; el septeto Gloria de Cuba y el quinteto de Tomé.

Como de costumbre, las damitas tendrán entrada gratis. Los caballeros pagarán cuarenta centavos. No se cabrá hoy, seguramente, en la Agrupación Artíctica Gallega.

M.E.C.D. 2016

CONFORME ANUNCIAMOS, HOY SE REUNIRAN LA MESA DE LA CAMARA, LOS LIDERES Y LA MINORIA

EN CUANTO TERMINE LA REORGANIZACION QUE EFECTUA EL P. R. C. REGRESARA A CUBA EL DOCTOR GRAU SAN MARTIN

Se cree probable una solución en el pleito camagüeyano

Los congresistas de Camagüey se reunirán el domingo para tratar nuevamente ese asunto

Los congresistas camagüeyanos han insistido, totalmente, de las reiteradas gestiones realizadas para una coordinación de pareceres alrededor de los puestos a distribuir en la región agramontina, por lo que a la vía que venían utilizando respecta. No habiéndose llegado a un acuerdo, a pesar de las tentativas realizadas, ayer tarde se efectuó en el despacho del Presidente de la Cámara una reunión de la mayoría de los referidos legisladores, y allí pareció iniciarse la solución definitiva de la dificultad camagueyana.

Una solución semejante a la que fué aplicada por el doctor Martínez Fraga, en la distribución de posiciones administrativas para la provincia de Santa Clara, parece iniciarse, y culminará — según nuestras noticias — en un entendimiento, para lo cual se ha convocado a la totalidad de la reresentación congresional camagüeyana para mañana domingo.

En la Provincia existen unas setecientas posiciones burocráticas, y de ahí que se haya complicado de tal manera la distribución entre tan diversos factores políticos.

La pugna entre algunos congresistas que se mantienen partidarios de que la distribución proporcional se haga por partidos,—en cuyo caso se dice que el señor del Cristo arguye que él tiene ese carácter en la Provincia—, y los que se muestran conformes en que sea individualmente realizado, ha sido una de las razones por las cuales no se ha llegado a un arreglo convincente en el problema.

Las representaciones de otras provincias ya han coordinado sus intereses frente a las distribuciones de puestos, y los congresistas camagüeyanos desean finalizar sus dificultades.

"Se ha concedido un último plazo a la Havana Electric para quitar los "elevados".

Notas sintéticas del Congreso

Reunión con la minoría cameral, a las 10 de la mañana

A las 10 de la mañana de hoy se reúnen en el Capitolio los miembros de la Comisión designada por la Cámara para que realice gestiones cerca de los representantes que adoptaron el acuerdo de abandonar el hemiciclo, que son los integrantes del grupo minoritario.

Por haberse suspendido la reunión de igual naturaleza convocada para el jueves, se ha hecho esta nueva citación, que entraña el cumplimiento de un acuerdo de la Cámara.

Trabaja la Comisión de Gobierno

La Comisión de Gobierno de la Cámara de Representantes ha continuado sus reuniones estos días, en el despacho de numerosos asuntos pendientes de su conocimiento y resolución.

Anoche permaneció en sus labores hasta altas horas.

Se reúnen los orientales en la Cámara

Los congresistas orientales, integrantes en la Cámara del grupo mayoritario, intentaron en la mañana de ayer efectuar una reunión para acordar sus puntos de vista en relación con las compensaciones burocráticas en aquella provincia.

La reunión ha quedado convocada para esta noche, en el salón de sesiones del Comité Parlamentario del CND, aunque, de no estar listas las relaciones de puestos y coordinaciones a esa hora, se llevará a cabo el cambio de impresiones en cualquier otro momento.

Los congresistas de otras provincias, como la Habana y Pinar del Río, celebrarán diversos cambios de impresiones para acordar las proporciones burocráticas, igualmente.

Los Militares de Febrero

En la finca «El Sitio» se efectuó ayer el anunciado almuerzo con que los «Militares de Febrero de 1917» celebraron el vigésimo aniversario en asamblea conmemorativa.

Pro mantenimiento del Instituto de Sancti Spíritus

En el despacho del representante villaclareño doctor José Ferrer Morejón se reunió la comisión Pro Mantenimiento del Instituto de Segunda Enseñanza de Sancti Spíritus.

Integran esta comisión los doctores Dulce María Brizuela Castellanos y Luis Leorza Juzgado, y la señorita Paulina Sánchez Rosete, quienes actúan bajo la dirección del representante Ferrer Morejón.

Alegan en apoyo de su petición que el término municipal de Sancti Spíritus cuenta con noventa mil habitantes y que el mantenimiento del Instituto beneficiaría, también, a los términos de Cabaiguán, Placetas, Trinidad y Jatibonico; que aquella localidad ha contado con instituto en época de la Colonia; y que en junio de 1936 contaba el centro docente el segundo lugar en la República en relación al número de alumnos matriculados.

Finalmente, y siendo el local del Instituto amplio y adecuado, contando con material científico y mobiliario suficientes, los profesores se comprometen a pagar el alquiler del local, agua, luz y demás gastos, siempre que el Gobierno mantenga el material escolar y la plantilla.

El representante Ferrer Morejón confía en que, habida cuenta de las razones expuestas, se logrará éxito en las gestiones que se realizan para el mantenimiento del Instituto expresado.

Pagaduría de Clases Pasivas

En la Cámara circulan ya las copias del proyecto de ley presentado a la misma por el representante Marcelino Garriga, creando la sección de Pagaduría Central de Clases Pasivas, dentro de la Dirección General del Servicio Central, Pensiones y Jubilaciones de la Secretaría de Hacienda.

El proyecto detalla todos los particulares del funcionamiento de la Sección propuesta.

Modificando la orden de amparo

A la Cámara se ha presentado una proposición de ley relativa a la aplicación de la orden 362 de 1900, llamada generalmente de amparo, por la que se modifica el artículo 4 de la misma.

Para evitar que la citada orden sea fuente de injusticias, se modifican los preceptos en el sentido de que «en los casos en que el perturbado o despojado fundase su derecho en un título no inscripto en el Registro de la Propiedad o en un documento privado, el juez o Tribunal no condenará en costas al perturbante o despojante».

HAN QUEDADO RESUELTOS AYER LOS INCIDENTES ENTRE LEGISLADORES

PARECE QUE SURGE UNA SOLUCION EN EL PROBLEMA BUROCRATICO DE CAMAGUEY

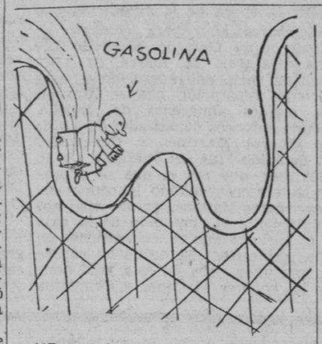

"Bravo Acosta pide al C.N.D. que se defina".

Esta noche se reúnen los congresistas orientales para coordinar sus aspiraciones.—Declaraciones del Dr. Remos: no existe conflicto entre los congresistas y el Gabinete; el Coronel Batista comparte la opinión del General Montalvo.—El Representante Abril Dumois y el «sorteo».—Hoy llegará Mr. Caffery.—Gestiones en favor de la carretera de Sola a Camagüey.—Los legisladores de esta provincia parece que llegarán a un acuerdo.—Visitas a Palacio.—Las audiencias concedidas para hoy.—Continúa su labor la Comisión de Gobierno de la Cámara.—Borroto defiende a los líderes del CND.—Aumento de sueldo para los auxiliares y mensajeros de Telégrafos.—Convalidación de exámenes.—Se quiere modificar la orden sobre el amparo.—Los espirituanos y su Instituto.—Balneario medicinal gratuito para el pueblo pedirá Ituarte.—Noticias sintéticas del Congreso.—De política menuda.—Y otras notas sobre el movimiento político

MOVIMIENTO POLITICO

TOPICOS Y COMENTARIOS

Cada día es mayor el clamor público, la ansiedad general, recogida por las voces más responsables, señalando la necesidad de ir cuanto antes a la verificación de una Asamblea Constituyente, pero preguntémonos con sinceridad ¿qué se hace en efecto por los organismos llamados a viabilizar el propósito—por el Congreso, por ejemplo—en ese sentido? Que sepamos, nada.

Terminado por el Senado el proyecto de Constitución casi al filo de la fecha indicada para realizar el trabajo, se esperaba que la «comisión de los diez», es decir, la comisión especial que rindió aquella tarea, comenzaría a cumplir el nuevo encargo de confeccionar la legislación electoral consiguiente. Pero los días han transcurrido y, lo más grave aún, los días siguen transcurriendo sin que en los pasillos y salones de la Alta Cámara se advierta la más ligera noticia de que algún senador trabaja a ese fin. Todo es desgano, impresión desvaída, cuadro desolado en que la inercia como una droga soporífera, invade los más entusiastas y laboriosos espíritus.

¿A qué obedece esta actitud? Analizando en conjunto el caso, se nos ocurre pensar que esa falta de integración, de coordinación en la faena de seguir ofreciendo al país las medidas que se estiman indispensables para llegar a la Constituyente, descansa en que no ha sido trazado el rumbo práctico, que no se ha marcado el derrotero en definitiva, con sus escalas intermedias, con sus accidentes, derivas y enfilamientos en el camino por el cual ha de desenvolverse el proceso a la Constituyente. A que falta plan integral, que es como si dijéramos, usando términos vulgares, «esto hay que hacerlo así y en tal fecha», «después se hará tal cosa», «luego se hará esto», y «más tarde tal otra». Fechas, números, signos, escalones con rótulos, como si fueran denominaciones convencionales de etapas de trayecto. Plan y plano del proceso que se necesitan para realizar—para iniciar—algo efectivo.

Todavía revuelan en el ambiente, acogidas con singular beneplácito, las palabras del general Rafael Montalvo. ¿Por qué el Congreso no se da prisa en responder a ellas con actos, con hechos, con acción firme e inteligente, dirigida a lograr tan bellos propósitos?

La opinión pública se encuentra en la mejor disposición. Un aura de serenidad y confianza orea los espíritus y los días que corren parecen precursores de un ajustamiento ardoroso de voluntades para la definitiva unidad de la gran familia cubana. Hacia la Constituyente se vuelven los ojos esperanzados «del pueblo en función de ciudadanía» para darse su ley fundamental, ¿por qué la Comisión Especial no inicia sus reuniones, no da señales auténticas de vida, de afán de trabajo, organizando sus sesiones en las que al estudio de la legislación electoral y la regulación del Censo, se unan otras voces que quieran aportar ideas y conocimientos a la más completa y eficiente realización de la jornada?

* * *

Según todas las noticias, la Cámara de Representantes se dispone llevar a debate, el miércoles, o en una de las sesiones de la siguiente semana, el proyecto de ley aprobado por el Senado, que regula el «sorteo» de los períodos electivos, que trata de la renovación del Congreso.

Con uno de los más significados líderes del block mayoritario hablamos ayer, y de él recibimos la impresión de que aun cuando el proyecto ha tenido y tiene impugnadores—cuestión de intereses en unos casos, de interpretación de textos y preceptos legales en otros—no por ello dejará de contar con la mayoría de los votos para ser aprobado.

Uno de los inconvenientes que ofrece el sorteo, caso de realizarse en seguida, es que convierte en «candidatos», automáticamente, a los que resulten por dos años. Esto es poco grato para los presuntos y téngase en cuenta lo que ello significa. Pero alguien ha sugerido la fórmula de aprobar el sorteo ahora y dejar la designación de las personas para una fecha que tendrá lugar poco antes del término que la ley señale para las postulaciones de candidatos con destino a los comicios de los cuales saldrán los nuevos representantes que tomarán posesión el primer lunes de abril de 1938. Decimos que se estudia la fórmula. No sabemos cómo quedará concretada en definitiva y si resulta hacedera.

PALACIO

GRAU SAN MARTIN VENDRA A CUBA CUANDO EL P.R.C. HAYA SIDO REORGANIZADO

Anoche tuvimos oportunidad de charlar breves instantes con la señora Conchita Castanedo de López, líder del partido Revolucionario Cubano (Auténticos).

Según nos informó, la mencionada colectividad política está realizando desde hace días su labor reorganizativa, habiendo ya terminado algunos barrios de la capital, así como algunos términos. Estima que para dentro de veinte días se habrá concluído la labor de reorganización de todo el partido y, por tanto, designado su comité máximo dirigente.

Preguntada la señora Castanedo de López sobre el regreso del doctor Ramón Grau San Martín, ex presidente de la República y figura preeminente del partido Revolucionario Cubano, nos dijo que en cuanto finalice la reorganización el doctor Gran San Martín volverá a Cuba, poniéndose al frente del mismo.

No le concedió importancia la señora Castanedo al detalle de estar inscripto como partido provincial en la Habana el P. R. C., y sugirió la posibilidad de que cambiara de nombre el partido, pues el propósito del doctor Grau es agrupar a todos los elementos de las demás organizaciones en la orientación política que señale.

«El nombre poco importa—nos dijo—lo esencial es Grau».

Terminó diciéndonos que de doce a una de la tarde se trasmite, los domingos, por la estación «C.M.B.S.», por la Hora de Radio Futuro, la propaganda y doctrinas de los auténticos.

LAS AUDIENCIAS CONCEDIDAS PARA HOY

Por la Secretaría de la Presidencia se ha facilitado la siguiente nota oficial conteniendo los nombres de las personas que recibirá el Presidente en audiencia en el día de hoy:

11 a. m.: Senador Wilfredo Albanés y una comisión integrada por Mario Muro, Francisco Frexes y Andrés Domínguez. Ingeniero José Cadenas, Presidente de la Comisión del Profesorado Universitario, y doctor Rodolfo Méndez Peñate.

Una sola audiencia concedió ayer el Jefe del Estado, fué para una comisión del poblado de Sola, integrada por Agustín Romero, Roland Watthes, Charles Buff, José Fernández, Pedro Gaytán y Rafael Amador.

El señor Watthes informó haberse interesado con el Presidente de la República que se restituya el crédito de 30 mil pesos concedido para la construcción de una carretera del poblado de Sola a Camagüey.

«Con esta ayuda del Estado se beneficiarán los intereses naranjeros que ofrecen contribuir con diez centavos por cada millar de naranjas que cosechen y dedicar dicha cantidad a la conservación del referido camino».

«Esta zona, la más bella de esos lugares, dijo el señor Watthes, comprende treinta caballerías de tierra que producen treinta millones de naranjas, por lo que la contribución sería de unos tres mil pesos anuales».

Hoy quedará terminado el movimiento de personal

Cuando abandonaba Palacio el Secretario de Agricultura, doctor Amadeo López, informó que hoy quedaría terminado el movimiento del personal de su Departamento.

El Presidente y el Instituto Cívico Militar

Se informó en Palacio que el coronel Laredo Bru hizo en la tarde de ayer una visita de inspección a las obras que se están realizando en Ceiba del Agua, donde quedará instalado el Instituto Cívico Militar.

También se dijo que el Presidente asistió a la coronación de la Reina del Carnaval, llevada a efecto en el Casino Deportivo.

Un gran balneario en San Diego de los Baños

El senador Aurelio Ituarte informó en Palacio que se propone presentar en el alto cuerpo colegislador una proposición de ley creando un gran balneario en San Diego de los Baños, a fin de ofrecerle al pueblo estas aguas medicinales gratuitamente.

A favor de los colonos del central «Limones»

El congresista José Manuel Castillo dijo en Palacio que presentaría a la Cámara una proposición de ley condonando los adeudos de los colonos cubanos del central «Limones».

En representación del Presidente

El Presidente de la República designó en la tarde de ayer al capitán ayudante Ignacio Herrera para que lo represente en el sepelio de la señora Georgina Giquel, esposa del ex coronel Eugenio Silva.

La llegada de Mr. Jefferson Caffery

El coronel Laredo Bru designó a su ayudante de campo, teniente José López Alfonso, para que concurra hoy a darle, en su nombre, la bienvenida al Embajador de los Estados Unidos en Cuba, Su Excelencia Jefferson Caffery, que regresa de una breve estancia en su país.

El Secretario de Comercio

Informó en la mansión palatina el Secretario de Comercio, señor Raúl Zárraga, que por encargo del Presidente de la República estaba realizando un estudio a fin de fijar, por medio de un decreto, los precios de los artículos de primera necesidad para evitar, en lo posible, la alteración de los mismos.

El congresista Ismael Pintado

Concurrió ayer a Palacio el congresista del CND Ismael Pintado. Dijo que se propone presentar en la Cámara estas tres proposiciones de ley: Concediendo pensiones a las viudas y mutilados del Machadato. Creando dos nuevos hospitales para el tratamiento de la lepra, uno en las Villas, para atender los enfermos de ese mal de las provincias centrales; otro en Oriente, para esta región y Camagüey, y mejorar el hospital de El Rincón, para los enfermos de la Habana y Pinar del Río. La última, creando un hospital de enfermedades intertropicales.

Asuntos camagüeyanos

En un extremo de la sala de recibo del segundo piso, volvió a reunirse la representación congresional camagüeyana con objeto de finiquitar el problema creado por el reparto de los cargos burocráticos correspondientes a esa provincia.

Uno de los asistentes informó que la ausencia del senador Ernesto Rosell impidió que en dicha reunión se tomase el último acuerdo y quedara terminado el incidente.

La congresista Herminia Rodríguez dijo:

«Hemos perdido toda la mañana en ardientes discursos patrióticos. Todos pensando en la Patria y total nada; la ausencia de un miembro que representa un partido, hizo inútil tanta elocuencia.

«Yo estaba emocionada; creí que la fibra patriótica había servido para serenar nuestro ánimo, procurando darle fin a un asunto que no tenía trazas de terminarse. Pero, ¡qué le vamos a hacer! Volveré a concurrir a la próxima junta».

Visitas al Secretario de la Presidencia

Fueron visita del Secretario de la Presidencia los congresistas Marino López Blanco, Octavio Pedraza, Gonzalo del Cristo, Luis Loret de Mola, Simeón Ferro, Aurelio Ituarte y Juan J. Pino.

El doctor Wolter del Río

En asuntos de su profesión de abogado visitó al doctor Bringuier, Secretario de la Presidente, el doctor Germán Wolter del Río, ex Secretario de Hacienda.

Visitaron al Presidente

Visitaron ayer al Presidente de la República los señores Horacio y Rogelio Díaz Pardo; y los señores Monasterio y Ricardo Cervera.

PIDEN LOS CONGRESISTAS DE ORIENTE QUE EL JEFE DE ESTADO VAYA A BANES

Concurrió a Palacio para entrevistarse con el Presidente, una comisión de congresistas orientales integrada por el senador Luis Caíñas Milanés y los representantes Mario Abril Dumois, Baldomero Surós, Rafael Díaz Balart y Mateo de las Heras.

Fueron a interesarse por el viaje del Presidente a Santiago, así como para que se incluya en su itinerario el término municipal de Banes, donde hay distintas obras urgentes por realizar.

DE POLITICA MENUDA

Es injusta la crítica a los jefes del Conjunto Nacional Democrático

Anoche nos visitó el señor Miguel Borroto, director político de la «Asociación de Sargentos y Afiliados del CND», miembro, además, de los ejecutivos municipal y provincial de dicho partido, con el propósito de hacer constar su protesta por una hoja suelta en la que se critica la actuación de los jefes nacional y provincial del CND, cuando es lo cierto que no han cesado un momento de defender los intereses y aspiraciones de sus correligionarios, ni detenerse a pensar si son amigos particulares o no.

"Amenazado de nuevo aumento el precio actual de la gasolina".

No existe conflicto entre el Gobierno y el Congreso.-Remos

Los intereses de uno y de otro, agrega, se acoplarán de un modo justo y equitativo

El doctor Juan J. Remos, Secretario de Defensa, hizo ayer en Palacio, al terminarse el Consejo, las siguientes múltiples manifestaciones:

Las declaraciones del Secretario de Estado, mi querido y viejo amigo el general Montalvo, constituyen el objetivo central del momento. Las estimo muy oportunas, porque de manera diáfana y bien enfocada, definen una orientación política que, compartida por el Jefe del Ejército (opinión que el ritmo histórico de Cuba hace imprescindible) destruye fantasías y fija puntos de vista medulares.

Cuando oigo informar al Secretario de Agricultura en el Consejo, crece mi optimismo sobre la obra constructiva del Gobierno: siendo Cuba un país tan fundamentalmente agrícola, requiere capacidad y celo intensos al frente del Departamento, y en honor a la verdad, no recuerdo antecesor de mayores quilates que el señor Amadeo López. Conoce mucho, estudia extraordinariamente los problemas agrícolas y actúa con una eficacia innegable.

El Gobierno, a propuesta del Secretario de Sanidad y Beneficencia, doctor Zenón Zamora, ha acordado acometer con gran sentido práctico el problema de los indigentes. El Dr. Zenón Zamora ha puesto, por así decirlo, el dedo en la llaga. Los necesitados tendrán rápidamente casa higiénica en la finca «Torrens», trabajo, escuela para sus hijos, hospital, etc.

Estamos haciendo verdadera obra de Gobierno, de administración. Esa es la sana política, la ciencia imprescindible para gobernar.

No existe conflicto alguno entre el Congreso y el Gabinete. Este, en una posición comprensiva y justa, está atendiendo las demandas de los señores congresistas y armonizándolas con los intereses de la Administración Pública. Eso es todo. Y dadas las buenas relaciones existentes, puede asegurarse que los intereses serán debidamente acoplados. Mis compañeros y los señores congresistas están actuando en esto en el plano más cordial. Y me refiero a mis compañeros, porque yo, por fortuna, estoy al frente de un Departamento que, en ese sentido, no tiene problemas de ningún género, dada la índole del mismo.

Abril Dumois cree urgente el sorteo de Representantes

Dice que la demora puede considerarse como un amago de prórroga en el mandato

En relación con el sorteo de los representantes, el congresista Mario Abril Dumois hizo en Palacio las siguientes declaraciones:

«La demora en celebrar el «sorteo» en la Cámara constituye un presagio de prórroga que urge desmentir con el hecho contundente de celebrar el referido sorteo. Esa es la obligación en que estamos, y seguramente nadie se opondrá en la Cámara, a que cristalice cuanto antes esa medida para que nos coloquemos o mantengamos en un plano de plena y absoluta legalidad».

SE RESUELVEN ARMONICAMENTE LOS INCIDENTES CAMERALES

Nos hicimos eco ayer de los rumores que sobre incidentes entre Representantes de la minoría y el Presidente de la Cámara habían surgido, con motivo de despachos telegráficos que se cambiaron entre sí. En efecto, los rumores eran ciertos y algunos de esos incidentes ya derivaban al campo de la cuestión personal.

Pero una mediación inteligente de congresistas mayoritarios y minoritarios—según impresión que recogimos anoche—había conjurado los conflictos y llevado a un plano de armonía y comprensión los rozamientos, al extremo de que se habían declarado «como no cursados» los telegramas que dieron origen a los incidentes.

NOTAS DE UN PALACIEGO

LOS PRINCIPIOS

Muy pocos días después de inaugurada la actual administración, un miembro del Gabinete, cuya cartera viene revistiendo extraordinaria preeminencia por virtud de la varia e interesante tarea a que sin cesar se ha entregado con sincero entusiasmo, dijo en Palacio, charlando con los periodistas, estas palabras que nadie puede haber olvidado: «En el Poder, hay, ahora, un Gobierno apolítico».

Es posible que esta frase no haya sido pronunciada con propósitos sensacionalistas, y que hasta el mismo Secretario no le concediera mayor importancia que a las demás de la conversación.

«A lo sumo —opinamos nosotros— estaría destinada a ratificar el hecho ostensible, innegable, de un Gabinete totalmente compuesto por elementos indicados deliberadamente para integrar el Consejo a causa de su matiz apolítico, y en consecuencia, desvinculados de los partidos».

De todos modos, la declaración del Secretario produjo, en el ánimo público —tan propenso siempre a la duda feliz— un buen caudal de confianza que transparentó, en seguida, en un hondo contentamiento, y en ansias, irreprimidas, de respirar a pulmón pleno.

¡Al fin iba el país a disfrutar de un Gobierno, que, poniéndose al margen de la política al uso, desconectado de los partidos, impermeable a la influencia de los comités de barrio, sordo a los clamores de los ejecutivos, curado de las exigencias de los sargentos electorales, entraba a pie llano en el círculo de la administración pura!

Administración, en tal caso significaría, desde luego, satisfacer las necesidades perentorias de la República. Esto es: interés perenne y progresivo en los problemas económicos, sociales, educacionales, sanitarios, etcétera; aplicación estricta y honrada de los créditos a los fines a que se otorgan, ajuste y reajuste de los gastos oficiales, vigilancia celosa de las fuentes de recaudación para evitar filtraciones, desarrollo de un vasto plan de obras públicas...

Ciertamente que el Gobeirno está desenvolviendo un programa cuyo inicio se nos antoja como los primeros pasos en el camino de la reconstrucción administrativa.

A la vista salta su tenaz empeño de acertar; y el país, dándose exacta cuenta de ello no ha tenido empacho en abrirle un ancho crédito de legítimas esperanzas, de buena fé, de seguridad confiada.

Pero hete aquí, de súbito, que sobre el luminoso sendero de rectificaciones y reivindicaciones, ciérnese una parda y hosca nube cargada de tristes presagios, de ingratos augurios, de amenazas terribles que enturbian, hasta sumirlo entre graves inquietudes, el risueño horizonte.

¿Qué ha ocurrido?

Pues que algunos señores congresistas, inconformes con la conducta patriótica del Gobierno, tan contraria a sus intereses electorales, están moviendo actívamente cuantos resortes pone a su alcance la postura privilegiada desde la cual actúan, para desviarlo de su cauce.

Propónense así, obligar al Gobierno a un viraje en redondo, a un esfuerzo que le induzca a renovar el Gabinete de manera tal, que llame a componerlo personas de acusado antecedente político, dispuestas a servir sin demora y sin tasa, las demandas de los partidos, insatisfechos, insaciables, profundamente descontentos.

En opinión de los señores congresistas nadie mejor para ocupar sitio en el Gabiente que los congresistas mismos.

«De momento —aducen— no hay quienes representen más adecuadamente a los partidos que los ciudadanos que disfrutan de un curul en el Senado o en la Cámara».

Y añaden todavía:

«Extendemos la mirada hacia todos los puntos cardinales y no hallamos una sola persona que ofrezca un carácter político más definido, ni que resulte más responsable ante las organizaciones políticas que los senadores y los diputados. A ellos corresponde, pues, un taburete en el Consejo. Y por otra parte ¿quiénes con más conocimiento de las necesidades perentorias de los partidos —necesidades exclusivamente burocráticas— pudieran resolverlas con mejor justicia?

«Pero —se interrogan— cómo persuadir a algunos compañeros a renunciar sus actas para correr la aventura de una Secretaría, cosa hilvanada al poder con hilos quebradizos, dependiendo de las circunstancias favorables o adversas? ¿Quiénes se prestarían a consumar tan cruento sacrificio ante el ara de los partidos?

Martillando sobre esta idea con la contumacia del herrero sobre el hierro en ascuas, los congresistas cambian impresiones, cuchichean, consultan, telefonean, van, vienen celebran reuniones y canjean guiños maliciosamente significativos.

Si al cabo y como resultado de las incesante búsqueda de la elocuencia derrochada, aparecen las almas seráficas prestas a la inmolación, entonces los congresistas correrán junto al Presidente de la República, para plantearle al asunto de la renovación del Gabinete.

«Sólo la renovación —le dirán al coronel Laredo Bru— sólo la renovación a base de ciertas carteras para senadores y diputados, salvará los principios de los partidos que son los principios de la democracia».

¡Los principios de los partidos!

Es decir: el manejo de las nóminas burocráticas al fin único de encasillar correligionarios desplazando a los empleados que ahora viven cogidos a su protectora sombra. Un desplazamiento en masa, hecho como a propósito para crear una casta de ciudadanos desocupados, rencorosos, amargados, llenos de odios y de cóleras.

Nada importa, si el interés político queda satisfecho. Como no importa que una cesantía de gigantescas proporciones ocasione irreparables trastornos al ritmo acompasado de la administración.

—El ritmo de la administración— se dirán los políticos —pura música celestial!

UN PALACIEGO.

Convalidación de exámenes

Por una proposición de ley presentada a la Cámara por los representantes Juan Mendieta Hechavarría, Rafael Díaz Balart y otros, se convalidan los exámenes celebrados para la aprobación de cursos de bachillerato y agrimensura y los títulos expedidos de bachilleres y agrimensores por los colegios de segunda enseñanza incorporados a los institutos provinciales de Segunda Enseñanza, debidamente autorizados por la Secretaría de Educación antes de la promulgación de la vigente ley docente.

Hasta tanto no funcionen los nuevos institutos provinciales, creados por la referida ley, quedan autorizados dichos colegios para celebrar exámenes y expedir títulos de bachilleres y agrimensores.

Aumento para auxiliares y mensajeros de Telégrafos

Se eleva la categoría de los auxiliares y mensajeros del Servicio de Telégrafos de la República, según reciente proposición de ley sometida a la consideración de la Cámara, por los representantes Juan O'Naghten, María Gómez Carbonell y otros.

ESTA TARDE A LAS 5:30

AUDICION "EMERSON"

desde

RADIO ESCENARIO MARTI

trasmitido por las estaciones COCO y CMCF de la Habana, presentando

PERIQUITA — CANDITA QUINTANA

GALLINA — ALICIA RICO

EL GALLO — PIÑERO

EL PERICO — GARRIDO

BRITO Y SU ORQUESTA

El "Hit" del Año — La Sensación del Día

"La Derrota de Compay Gallo"

ADEMAS "EL RADIO EMERSON" ofrece la primera audición en la Habana de

EL DUO MISTERIO

cancioneros internacionales

tangos, corridos, boleros

(dos guitarras)

EDDY URQUIA

MANOLO PUIG.

M.E.C.D. 2016

90 DIAS PARA TERMINAR CON LA MALA FE DE LOS PATRONOS Y DE LOS OBREROS DE BAHIA

El Secretario del Trabajo designa, al efecto, una Comisión integrada por ambas partes interesadas y funcionarios del Departamento. Toma posesión el Dr. José Joaquín Chalons

Dentro de un plazo no mayor de noventa días, una Comisión designada al efecto por el Secretario del Trabajo, rendirá un informe aconsejando el procedimiento que debe adoptarse en los trabajos portuarios, a bordo de los buques dedicados al tráfico de cabotaje, de acuerdo con la Ley que estableció la jornada mínima de ocho horas de trabajo.

A diario, como también lo hemos venido publicando, surgen numerosos conflictos entre patronos y obreros de los puertos de la República, la mayoría de las veces por interpretaciones erróneas de dicha Ley, a sabiendas de que se está cometiendo un error. De ahí qu la Secretaría del Trabajo trate de evitar, en lo sucesivo, todo problema, mediante el estudio que hará la referida Comisión integrada por elementos competentes en la materia.

Forman la misma el Director General del Trabajo, el Jefe del Negociado de Asuntos Marítimos; y los señores Ramón León Rentería, en representación de los obreros marítimos y Eusebio Colerillo Alonso, por las empresas navieras.

Toma posesión el Dr. Chalons

Ante el Subsecretario del Trabajo, señor García Guerra, tomó posesión ayer del cargo de Director de la Inspección Nacional del ramo el doctor José Joaquín Chalons, médico oriental que desde hace muchos años ejerce en la Capital y ha desempeñado importantes cargos en la Administración Pública con el beneplácito de todos.

El señor García Guerra presentó al nuevo Director del Trabajo, doctor Chalons, haciendo resaltar su capacidad indiscutible para ir a cooperar con él y el Secretario, doctor Portuondo Domenech, en los empeños que se han trazado de acuerdo con los propósitos del actual Gobierno y del Jefe de las Fuerzas Armadas, Coronel Batista.

El nuevo Director de la Inspección General sustituye al señor Julio Olascoaga, compañero en el periodismo.

Los gremios obreros de «buró»

El Sub del Trabajo, señor Aurelio García Guerra, tiene el propósito de iniciar, lo antes posible, una activa investigación «para terminar de una vez con los gremios obreros de «buró», que en su perturbadora labor sólo sirven para entorpecer la buena marcha de las verdaderas organizaciones proletarias». A ese objeto ha dispuesto que se lleven a cabo las investigaciones pertinentes para disolver los que existan.

Solicita un mecánico

El Administrador de la «American Steel Corp» ha solicitado de la Oficina de la Bolsa de Trabajo, con carácter urgente, el envío de un mecánico experto en tornear y embujar ejes de ferrocarril.

DESAPARECERAN PRONTO LOS BARRIOS DE INDIGENTES QUE EXISTEN EN NUESTRA CIUDAD

No será obligatoria para los necesitados la permanencia en la finca «Torrens», pero se prohibirá pedir limosnas por las calles y dormir en los portales. Importante proyecto aprobado

Durante el Consejo de Secretarios de ayer, fué aprobado por unanimidad un proyecto del doctor Zenón Zamora, Secretario de Sanidad y Beneficencia, para la solución urgente y definitiva del problema de los indigentes. Días antes dicho proyecto había merecido la aprobación, también, de los miembros del Comité Nacional para la Alimentación y Defensa de los Necesitados.

Dice así el plan del doctor Zamora, que ha sido sancionado por el Consejo de Secretarios y el Presidente de la República:

1—Todos los indigentes que residen actualmente en los barrios de Las Yaguas, Isla de Pinos, Llega y Pon, etc., etc., hombres y mujeres, serán trasladados a la finca «Torrens», a residir en pabellones construídos especialmente para ellos.

2—Se construirá un hospital dotado de doce camas, una casa de socorro, un botiquín y un gabinete dental.

Se construirá una creche para los niños recién nacidos, hasta la edad de 7 años, así como un kindergarten.

Se construirán escuelas de adultos para ambos sexos, diurnas y nocturnas, donde se les darán clases de primera enseñanza.

3—Los hombres trabajarán en el campo con una organización adecuada y una disciplina estricta, recibiendo clases teóricas y prácticas de agricultura por profesores designados por el señor Secretario de Agricultura. Las mujeres harán las labores correspondientes a su sexo y además recibirán también enseñanza por profesoras de la Escuela del Hogar.

4—Al trasladar a todos los indigentes residentes en los antes mencionados barrios, sus casas serán destruídas inmediatamente por el fuego, no permitiéndose en lo sucesivo que se construya una sola más. Esto quedará a cargo del señor Jefe de la Policía Nacional.

5—Las becas de Tiscornia, que actualmente son 600, se aumentarán a 1.000, yendo personalmente el Comité de Necesitados a dar las mismas a los niños que viven en los barrios de los indigentes. Los requisitos exigidos para poder ingresar en Tiscornia son los siguientes:

(a) Ser indigente.

(b) Tener de 7 a 11 años, pues en Tiscornia no podrán estar nada más que de 7 a 12 años.

Según cálculos hechos este aumento de 400 becas, cubre el número de niños indigentes de 7 a 11 años que viven en todos estos barrios, y los cuales disfrutarán de estas becas.

Después de los 12 años los mismos no podrán seguir disfrutando de estas becas en Tiscornia, y ya con una preparación sólida en la primera enseñanza pasarán a la finca «Torrens» a continuar sus estudios de instrucción primaria y a recibir una educación especial de agricultura con lo cual comenzamos a formar agricultores técnicos que beneficiarán grandemente al país. Aquellos niños que descuellen por su gran capacidad en alguna otra materia, serán protegidos por el Comité de Necesitados tratando de darles toda clase de facilidades para el desarrollo de sus aptitudes.

Para las niñas que pasen de 12 años se construirán talleres de costura, así como se instalarán academias para la enseñanza de música, inglés, taquigrafía, mecanografía, pintura, etc.

Esto se podrá hacer en «Torrens» o mejor en terrenos del Estado que estén más próximos a la capital.

La estancia en la finca «Torrens» no es obligatoria para los que ingresen voluntariamente, pero todo aquel individuo que sea sorprendido pidiendo limosna o durmiendo en los portales se le recluirá allí.

Todo asilado incorregible será llevado a los Tribunales, los cuales determinarán, de acuerdo con la Ley, lo que sea procedente.

Se hará un censo de los indigentes de Cuba.

Asimismo, se constituirá un comité de tres personas, las cuales harán gestiones para conseguirles trabajo a los indigentes y en esa forma darles de baja en la finca. En este problema solicitaremos la eficaz ayuda del señor Secretario del Trabajo, que tanto interés ha demostrado últimamente en el problema de los antillanos.

Este Comité debe estar integrado por un delegado de la Secretaría del Trabajo, un delegado de la Secretaría de Agricultura y un delegado del Comité de Necesitados.

El Secretario de Obras Públicas ha ordenado que se lleven a cabo por administración las obras de un puente

Realizan una inspección a los monumentos de la ciudad. Apropiación de un crédito para la ruta de Tamarindo a Majagua. Se efectúan obras de drenaje en el alcantarillado

Por el señor Secretario de Obras Públicas se ha ordenado la ejecución de las obras de reparación del puente «San Juan», emplazado en la carretera de Matanzas a San Francisco de Paula, kilómetros 3 y 4 de dicha ruta, con carácter de urgencia y por el sistema de administración para que no sufra demoras en interés de la provincia.

Inspección a los monumentos de la ciudad.

El ingeniero Jefe del Negociado de Construcciones Civiles y Militares, señor Du Defaix, giró ayer una inspección a los monumentos de nuestra capital, acompañado de algunos técnicos del Departamento. Manifestó el distinguido funcionario al reporter que tenía el propósito de terminar los detalles que faltan en algunos de ellos.

Apropiación de un crédito para una carretera.

Por el señor Secretario de Obras Públicas se dispuso que fueran informados los propietarios e industriales que han venido haciendo gestiones por la construcción de la carretera de Majagua a Tamarindo, por Marroquí, que se cuenta sólo con una apropiación de $47.500 del crédito de $300.000 de la provincia para esa obra.

Coopera Obras Públicas a la erección de un monumento a Martí.

Por la Secretaría de Obras Públicas se está prestando activa cooperación a los patrocinadores de la patriótica obra de erigir un monumento al Apóstol Martí, en la villa de Guanajay.

Por la carretera de Elia a Guáimaro

Numerosas personalidades de Camagüey están haciendo gestiones en la Secretaría de Obras Públicas para la construcción de la carretera de Elia a Guáimaro, importante zona agrícola, que carece de una vía de comunicación para la explotación de sus productos, e intensificación del comercio. El señor Secretario se propone estudiar el asunto con el mayor interés.

Trabajos de drenaje.

El Negociado de Alcantarillado ha dispuesto que por las escuadrillas dedicadas a la conservación del drenaje de las aguas pluviales, se limpien los registros y tragantes de las zonas comprendidas de Santa Clara a Lamparilla y de Egido a los Muelles; y la de Obrapía a Empedrado y de Monserrate a los Muelles, y otras secciones más.

Notas de "El Encanto"

DON RAMON MENENDEZ PIDAL LLEGARA EL LUNES.

El Dr. Fernando Ortiz, Presidente de la Institución Hispanocubana de Cultura, nos informa que Don Ramón Menéndez Pidal llegará a la Habana el lunes en vez de hoy, según se había anunciado. El eminente filólogo español viene a la Habana invitado por la Institución Hispanocubana de Cultura para ofrecer un curso de Conferencias.

La Institución celebra mañana, en Campoamor, a las 9 a. m., el Festival de la Poesía Cubana en 1936, en el cual tomarán parte veintisiete poetas y harán uso de la palabra el insigne poeta español Juan Ramón Jiménez y el Sr. Director de Cultura, Dr. José María Chacón y Calvo.

El lunes, en Campoamor, a las 9 p. m., la Institución celebra una velada de cine.

El Encanto

CHOFERES ACUSADOS

El vigilante 1842, Rafael Barrios, de la Sección de Turrismo, condujo a dicha Sección a los choferes Felipe Naranjo, de Jovellar 51 y Domingo Rivera, Padrón, del Edificio Carreño, Apartamento 2, porque al imponerles una multa por infracciones que cometían, le faltaron al respeto.

POR UN GATO

Isabel Campos Longoria, de 28 años y vecina de Mangles 50, fué asistida en el Primer Centro de Socorros de lesiones leves, que sufrió al ser mordida por un gato de su propiedad.

CARCAJADAS

«Nada se sabe sobre mi futuro», ha dicho Caffery.

Bueno; esto lo dice una señorita, y sabemos quien es el «futuro», pero lo dice un Embajador y ya no nos parece una cuestión tan sentimental.

A lo mejor es un «futuro perfecto».

Un empréstito de dos mil millones va a hacer Inglaterra, para robustecer su aparato bélico.

¡Cuánto mejor no sería ese dinero para robustecer el aparato digestivo!

Por ejemplo: en vez de comprar tanques, para hacer a los hombres tortillas, adquirir cocinas «Hotpoint» para hacer tortillas a los hombres. ¿Eh? Sí, «Hotpoint», las eléctricas de la «General Electric».

Chacón y Calvo ha dicho que «La Biblioteca Nacional es una vergüenza».

No se podrá negar que esa es una verdad de tomo y lomo.

O una verdad de peso: de muchas libras. Y pocos libros.

Ese discurso de Chacón y Calvo, del jueves, en el Club Rotario, se oyó por radio y como quien oye llover.

Por eso conviene tener un buen radio, como el «Phillips» («La gran calidad europea») que distribuye Giralt en O.Reilly 61. Para oir a los hombres superiores por un radio superior. Porque no todo lo del radio es música.

Parece que va a ser interesante la «Fiesta de la Poesía Cubana» que patrocinará, mañana, la Hispano Cubana de Cultura. Los poetas cubanos que han acudido a componer el florilegio de 1936 estarán presentes con Juan Ramón Jiménez.

Vaya; aquí podemos estar seguros de que no habrá malversadores.

Guantánamo pide su instituto. Es una necesidad, allí, el alimento intelectual de la juventud. Allí, aquí y en todas partes. Lo mismo que hay buenos hoteles, para el alimento corporal, como el «Saratoga» de Prado y Dragones, debe haber buenos restaurantes intelectuales. No todo ha de ser lomo de cerdo; también algo de lomo de textos. Y esto es textual.

PERFUMES CHICS
«DUQUESA OLGA»

En Santiago de Cuba se preparan grandes festejos al Presidente y al Jefe del Ejército. Habrá recepciones en Ciudad Mar, un café de honor, por los caficultores, arcos de triunfo etc.

Y también habrá que ver cómo se bañan.

Supongo que les darán un sifón de honor para el baño con agua de seltz, acostumbrado.

Porque no todo ha de ser bañarse en agua de rosas.

Todos los días hay listas de flores a «santas», bodas, cumpleaños etc., en las Crónicas Sociales.

Si alguna amiga suya va a casarse, o quiere hacer una ofrenda floral cualquiera, mándele flores de los artistas del ramo, Maxenchs y Vázquez, de Consulado y San Miguel. De las espinas, ya se encargará el tiempo.

¡Anda! Dice la prensa que se han hallado en la Zona Fiscal del Centro, «raros manejos».

¡Vaya un optimismo! Llamar «raros» a sucesos tan corrientes.

Sería tanto como decir que es raro que dos personas se encuentren en la fuente de soda del Hotel «Royal Palm» de San Rafael e Industria. Y hoy, que es sábado, con más motivo. Porque allí acude ya todo el mundo bien, a merendar mejor.

Como que ya se ha convertido el «Royal Palm» en círculo y no vicioso. Porque merendar no es de viciosos; es delicioso.

Esta sí es una noticia de interés: «El Secretario de Hacienda de los E. U., dice que constituye un problema la afluencia del capital del mundo a su nación».

¿Lo ven? Aunque más que noticia de interés, es de capital.

Y siendo de capital, siempre hay interés.

Por ejemplo: una cuestión capital, y de mucho interés, es la elección de vinos para la mesa. Un aperitivo «Dubonnet», unas copas de Oporto «Constantino» y, como final, el champán «Pommery y Greno» son los ideales para una mesa tan opípara como la del Congreso, por ejemplo.

Casa Recalt, Obispo 4½, importadora de vinos, divinos.

Esta noticia está dándome más vueltas en el cerebro, que la idea del sorteo en la Cámara. La de los dos mil millones de Inglaterra, para armarse en cinco años.

En fin; nada: que en cinco años, tiene que armarse.

Así que a Inglaterra no le basta su armada, que todavía quiere armarla mayor todavía. Y creíamos que era una armada superior.

Pues nosotros no tenemos más Armada que el del chocolate y nos conformamos. Porque es inmejorable.

El chocolate, claro. Y cada uno se defiende con su Armada.

La GPU rusa sospecha, con motivo de los últimos procesos contra los revolucionarios de Trotzky, de otros sujetos de alta significación.

¿Sospecha de unos sujetos? No. No son sujetos.

Pero lo serán dentro de poco. Sujetos por el pescuezo.

Porque, ¡menuda es la Checa! Que le pasa al revés de algunos viejos verdes: no se anda con chiquitas.

Ustedes creerán que la Baritina es una cupletista o una enfermedad, porque hay enfermedades con nombre de cupletista, y viceversa o vicetiple. Pero no; es un mineral producto del suelo pinareño. De Vuelta Abajo, como los famosos tabacos «Partagás» que también son una mina.

Pues la Baritina se usa mucho en los Estados Unidos. Y los «Partagás» en todos los estados. (¡Qué interesante! ¿Eh?

Ayer comenzaron las regatas de «yachts» auspiciadas por el Ayuntamiento.

Yo no fuí porque, como no me han dado vela en esas regatas...

Y como no me han dado vela, que se vayan a tomar viento, que es lo mejor que puedo desear a las regatas.

Ya lo saben: hoy, último día en la tradicional venta de Ajuares de Casa de «El Encanto». Y de uniformes para sirvientas. Porque, donde la señora no sirve, tiene que haber alguien que sirva. Y casi siempre sirve la criada.

Las hay con uniforme y ¡las hay con unas formas!

Parece ser que en el Congreso ha habido algunos incidentes personales con motivo de las disidencias entre la mayoría y minoría.

«Son pláticas de familia de las que nunca hice caso», como decía don Juan.

Verán ustedes cómo esos líos los arregla la mesa. En un banquete.

¡Carnavales! alegría loca, bullicio efervescente, risas, serpentinas, confetti, zapatos.

Sobre todo, zapatos. Sí, pues aun que no sean cuestión de altura, están sobre todo. Hacen falta zapatos cómodos, fuertes, finos, lindos y de colores para las combinaciones con el vestido y con el novio. Y los hay en la peletería «Miami» de Neptuno 90 con patente 9263.

Diálogo cogido al vuelo:

—¿A-7277?

—Sí señor.

—¿Está Aristigueta?

—¿Para qué le desea?

—Para que me dé unas «CARCAJADAS», si son baratas.

—Si usted quiere unas sonrisas, podemos arreglarnos.

Y es que no se puede hacer nada: siempre le salen a uno competidores.

JOTA ARIS

Sermonario

De los grandes beneficios nacen las grandes ingratitudes.

La patria ingrata no vió que Cervantes no cenó cuando concluyó el «Quijote». Como verso no está mal; pero las patrias no son ni agradecidas ni ingratas. Es posible, ¡oh príncipe!, que en algún caso las conmueva el agradecimiento, si el soberano es liberal en los impuestos.

La experiencia nos enseña cuán fútil resulta la captación de la lealtad popular con alardes de obras y mejoras por el Estado, que no sean útiles y necesarias. Paseos, bibliotecas, estatuas, jardines, festivales populares, escrupulosidades sanitarias, sueldos al máximum, premios y mercedes —salvo los honoríficos: diplomas, títulos, condecoraciones— no logran el fin que se proponen los que los propulsan.

Hace ya muchísimos años que un príncipe oriental dotó a sus súbditos de capitolios, carreteras tersas, hospitales, fábricas, obras, plazas, luces y otros perendengues, y se mostró más dadivoso que en parte alguna en su villa natal.

Cansada la multitud quiso lapidarlo y se salvó de milagro, volando por las nubes. En ningún lugar se manifestó con más ira el despecho y la roña que en la villa donde rodó su cuna.

Los políticos de oficio, porque del embuste viven, piden constituciones, libertades y derechos en representación del pueblo, cuya procura es falsa porque los pueblos no quieren derechos, que no saben lo que son, ni libertades porque ni en el Mercado ni en las bodegas despachan de eso. Cuanto a constituciones, que se las queden, dice Homobono.

En tiempos en que se cargaban los fusiles por la recámara, se decía que las constituciones sólo servían para tacos de fusil.

El pueblo lo que quiere es comer. Portugal se separó de Castilla por la sisa. Y las trece colonias de la Madre Patria por lo mismo. La declaración de independencia de los mexicanos, que es un adiós enternecedor, no fué por derechos abstractos, que nada importaban, ni aún hoy les importan, por derechos entendían vender sin sisas abusivas y sin estorbos oprobiosos.

Y Cuba peleó en los campos por lo mismo. Cuando se decía «Cuba para los cubanos» no querían decir para tal o cual sangandongo, sino para los boniatos, los ñames y la chirimoya cubanos. Eso bien lo proclamamos los políticos sin oficio: gremio en Cuba casi extinguido.

De suerte que no pienses en el agradecimiento popular, ni pierdas un minuto de sueño por su ingratitud. Espérala.

Create tu mística de gobierno y di con la mística cristiana:

«No me mueve ni Dios para quererte
El cielo que me tienes prometido
Ni me mueve el infierno tan temido
Para dejar por eso de ofenderte.»

. . . . . .

Y si no hubiera cielo yo te amara.
Y si no hubiera infierno te temiera.

No es acertado el príncipe que tiene en algo lo mismo la censura que el aplauso.

Lo bueno, lo bello y lo verdadero siempre, y esto es regla sin excepción, dan de sí: desde la creación ha habido muchas sequías; pero al fin siempre llueve.

Gabriel CAMPS.

Curso de Economía Doméstica en la ciudad de Cárdenas

Aprovechan la oportunidad para constituir clubs para menores.. Es aceptada una renuncia

El próximo lunes embarca para la ciudad de Cárdenas el doctor Juan Tomás Roig, Director de Enseñanza y Propaganda Agrícola de la Secretaría de Agricultura, para proceder a inaugurar el cursillo de Economía Doméstica. Lleva la representación del ingeniero López Castro, Secretario del ramo.

Dicho importante Cursillo, para el que existe entusiasmo entre los cardenenses, se ofrecerá en el colegio «La Progresiva», perteneciente a la cadena de planteles del Presbyterian School.

A este acto han sido invitados, con especialidad, los campesinos y agricultores de esa extensa comarca.

Mitin agrícola

El Inspector Provincial de Agricultura en Camagüey, señor Amadeo Valls, dió cuenta a la superioridad del resultado del mitin agrario celebrado recientemente en el poblado de Hatuey, en el que se pronunciaron varias conferencias basadas en los propósitos que animan al Gobierno para mejorar la vida campesina.

Se aprovechó la oportunidad para dejar constituídos tres clubs agrícolas para menores.

Renuncia aceptada

El ingeniero López Castro, Secretario de Agricultura, aceptó ayer la renuncia presentada por el doctor César A. Forn, del cargo de Jefe de la División de Clubs; designando, en su lugar, interinamente, al doctor Enrique Bello.

Muelen 147 ingenios

Reportó a la Secretaría de Agricultura haber comenzado la presente zafra el administrador del central «Zorrilla», ubicado en Matanzas, que con los que ya están moliendo 147 ingenios.

Marcas de ganado solicitadas

Han solicitado títulos para marcar ganado los señores Armando Morgado, Porfirio García, Juan Escalona Batista, Carlos Montejo, Juan Pérez Hernández, Segundo Delgado Cárdenas, Jesús López Suárez, Raúl Rodríguez Pernia y Miguel Abreu Pacheco.

DENUNCIA EL JEFE DE SANIDAD DE GUANABACOA MAS BROTES DE ENFERMEDADES CONTAGIOSAS

Se queja a la Superioridad de la forma en que se presta el servicio de recogida de basuras, las que permanecen varios días amontonadas en las esquinas. Errores de estadísticas

El doctor Carreño, Jefe Local de Sanidad de la Villa de Guanabacoa, en comunicación dirigida al Director del ramo le pone en autos de una posible epidemia dimanada del abandono, por parte de la Secretaría de Obras Públicas, en el servicio de recogida de basuras.

Ha podido observar el doctor Carreño que los obreros de la limpieza de calles amontonan las basuras en las esquinas, vaciándolas de sus depósitos, labor que realizan a diario, pero no la recogen posteriormente, por lo que llegan momentos en que es imposible transitar por una bocacalle por la fetidez que emana de las inmundicias en estado de putrefacción.

El doctor Ramos, Director de Sanidad, aparte de dirigirse personalmente al Jefe de Limpieza de Calles de Obras Públicas, ha trasladado el escrito del doctor Carreño al Secretario del ramo, doctor Zamora, para que resuelva.

La fusión de dos negociados

El doctor Vega Lamar, Jefe del Negociado Central y Asuntos Generales de la Dirección de Sanidad, en informe elevado a la Superioridad hace constar que, a su juicio, hace tres años dicho servicio viene funcionando ilegalmente, pues Asuntos Generales y Cuarentenas y Negociado Central, carecen de todo nexo, habiéndose fusionado por Decreto del machadato sin modificarse la Ley Orgánica del Poder Ejecutivo.

Por su parte el Director de Sanidad, doctor Ramos, entiende que dichos dos negociados deben continuar unidos, como hasta ahora, llamándoseles «Asuntos Generales» o «Negociado Central».

Los Letrados de la Secretaría dirán su última palabra.

Error de estadística

Ayer regresó a La Habana el doctor Angel Gregorio y Alayo, Inspector Médico, Comisionado por el Director de Salubridad para que investigase lo que hubiese de cierto en el aumento de casos de fiebre tifoidea advertidos en los pueblos de Morón y Ciego de Avila.

El doctor Gregorio y Alayo, luego de investigar detenidamente, comprobó que todo había sido un «error de escritorio», es decir, mala interpretación del parte oficial diario de los jefes locales respectivos, pues tanto en Ciego como en Morón, sólo existen tres atacados de tifoidea, según nos expresó el citado Inspector Médico.

Invesigaciones en el caso de George Otawa

En menos de una hora la Secretaría de Sanidad y Beneficencia puso en manos del detective Núñez Sánchez, comisionado al efecto, todos cuantos datos solicitó en relación con la personalidad del japonés George Otawa, que se sospecha tenía inscripto su título de médico por reválida en la Universidad Nacional, así como que había certificado las defunciones de Haruko Ito, hija del Ministro del Japón, y del señor Charles R. Baughn.

Practicada una investigación en el Libro Registro de Legalización de Firmas de Profesionales, tanto de Inspección Médica, como de la Dirección de Sanidad y de la propia Jefatura Local de La Habana, no aparece el nombre del citado japonés, cuyo verdadero apellido es Ozawa.

Igualmente se pudo comprobar por el Negociado de Demografía que el certificado de defunción de la niña Haruko Ito, fallecida a las cinco y media de la mañana del día 11 de noviembre de 1935, en la calle 21 número 242, esto es, en la clínica Anglo-Americana, siendo la causa asfixia pulmonar y, la directa, bronconeumonía, lo autorizó el doctor José Sigarroa.

En cuanto al del señor Charles R. Baughn, que falleció a las seis y quince minutos de la mañana del 23 de septiembre del propio año de 1935, en el mismo Hospital Anglo-Americano, por síncope cardíaco y cuya causa directa fué embolia pulmonar, aparece autorizado por el doctor Carlos Deschapelles. El señor Baughn residía en la case de la calle Trocadero número 62.

El estado epidemiológico

Había ayer, en las seis provincias, 6,871 atacados de malaria; 147 de fiebre tifoidea y cuatro de poliemielitis anterior aguda, registrándose un nuevo caso de esta última enfermedad, en la niña Berta Gómez Sánchez, de cuatro años de edad, vecina de Carmen y Calzada, en la Víbora.

SUSTRACCION

El vigilante 1752, Magdaleno Torres, de la Sección de Turismo, condujo a dicha Sección a Edward Wise, turista y vecino accidentalmente del Hotel Sevilla, por haberle manifestado éste, que del bolsillo del saco que vestía, le sustrajeron un billete de $50.00.

ESCANDALO

Por haberlos sorprendido cuando reñían y formaban fuerte escándalo en los portales del Hotel «Plaza», fueron arrestados por el vigilante 2466, Félix Clavelo Cabezas, del Bureau de Investigaciones, Guillermo Molina Bares y Manuel Docurro Rodríguez.

Se intensifica más la campaña contra la "peste blanca"

Conferencias de divulgación por el Consejo Nacional en los Términos de la República

La intensa campaña de propaganda antituberculosa organizada y llevada a cabo por la Sección de Acción Social del Consejo Nacional de Tuberculosis, sigue divulgándose a través del territorio nacional. Ultimamente se han reportado las siguientes conferencias pronunciadas durante la última semana.

En la escuela «Consuelo Miranda», de Matanzas, y que dirige el doctor Raúl Miranda, fué pronunciada una brillante conferencia sobre la Profilaxis de la Tuberculosis por el doctor Miguel Beato. La propaganda realizada en Matanzas por el doctor Miguel Beato es considerable. He aquí una relación de los lugares dónde en esta última semana ha dictado sus conferencias.

En la escuela que dirige el señor Manuel Sánchez; en la que dirige la Sra. Felicia Aldazábal; en el Colegio «Félix Varela»; en las escuelas números cinco, veinte y cuatro y veinte y seis; en el colegio «La Virgen Milagrosa» y también ha radiado varias conferencias por la emisora CMGH «La Voz de Matanzas».

En la Habana, las últimas conferencias han sido pronunciadas en los siguientes lugares: En la tienda de de ropa de Neptuno y San Nicolás dictada por el doctor Sentmanat; en la tienda de ropa de San Rafael y Aguila, que estuvo a cargo de los doctores Taboada y Vidal; en la tienda de ropa de Reina y Aguila, pronunciada por los doctores Taboada y Vidal; en la tienda de ropa de Monte 55, a cargo de los doctores Ferrer y Faz Tabío; en la papelería «Fernández Castro y Cía», dictada por el Dr. Torre Rubio; en la fábrica de jabón «Compás», a cargo también del doctor Rubio; en el Club Deportivo Candado, pronunciada por los doctores Ferrer y Torre Rubio; y en el almacén de Fernández y Hno., en Luyanó, así como en Aguiar 136 también de Fernández y Hno. estuvieron a cargo del Dr. Torre Rubio.

ACUSACION

El vigilante 3045, P. Zamora, de la Décima Cuarta Estación, arrestó a Elio González Rojas, de 30 años y vecino de Santa Brígida y Paz, Marianao, por acusarlo Rosario Alvarez, de 16 años y vecina de Alvarado 9, de haberle maltratado de obras.

EN LOS ALMACENES DE LA FIRMA DOMINGUEZ Y CO. NO ENCONTRARON EXPLOSIVOS

GIBARA, febrero 12. DIARIO. Habana.—En relación sobre lo publicado en algún periódico de esa capital sobre la ocupación de armas en los almacenes de Martínez y Compañía, de esta villa, es preciso decir que fueron ocupados solamente seis rifles en estado inservible por estar oxidados, en una caja que fué abandonada en los almacenes del muelle desde la época de la expedición que desembarcó aquí para combatir el Gobierno de Gerardo Machado. Dicha caja traía la marca de ABC, Habana, habiendo aparecido en una reciente reparación que se hizo en los citados almacenes del muelle, siendo entonces depositados en los de los señores Martínez y Compañía. El detenido fué el gerente Lucilo Martínez, que era el que se encontraba presente cuando la ocupación. Los señores Martínez desconocían absolutamente el contenido de la caja y es incierto que se encontraran en ellas explosivos. El hecho ha causado profunda pena en esta villa donde los señores Martínez y Compañía gozan de generales simpatías y consideraciones.—**González García**, corresponsal.

NO CIRCULARA NINGUN VEHICULO QUE NO HAYA SACADO SU NUEVA CHAPA

El Director del Fondo Especial de Obras Públicas ha cursado el siguiente despacho telegráfico al Jefe de la Policía Nacional Coronel Pedraza:

«Despachadas ya por la Dirección General de Obras Públicas todas las inscripciones de vehículos solicitadas dentro del plazo voluntario vencido el día primero del corriente mes, ruégole cooperación de ese Cuerpo para retirar de la circulación todo vehículo que no esté provisto de la documentación y chapa del actual semestre».

Con vista del anterior despacho, el Comandante Bernardo García, Ayudante del Jefe de la Policía Nacional, con instrucciones del mismo, lo comunicó a los Inspectores de Distrito, Capitanes y Tenientes al mando de Estaciones para su más estricto cumplimiento.

Hoy, último día

de nuestra tradicional venta de

Ajuares de Casa

La más interesante oferta del año en relación con la habilitación y embellecimiento del hogar. Aprovéchela.

MANTELERIA.

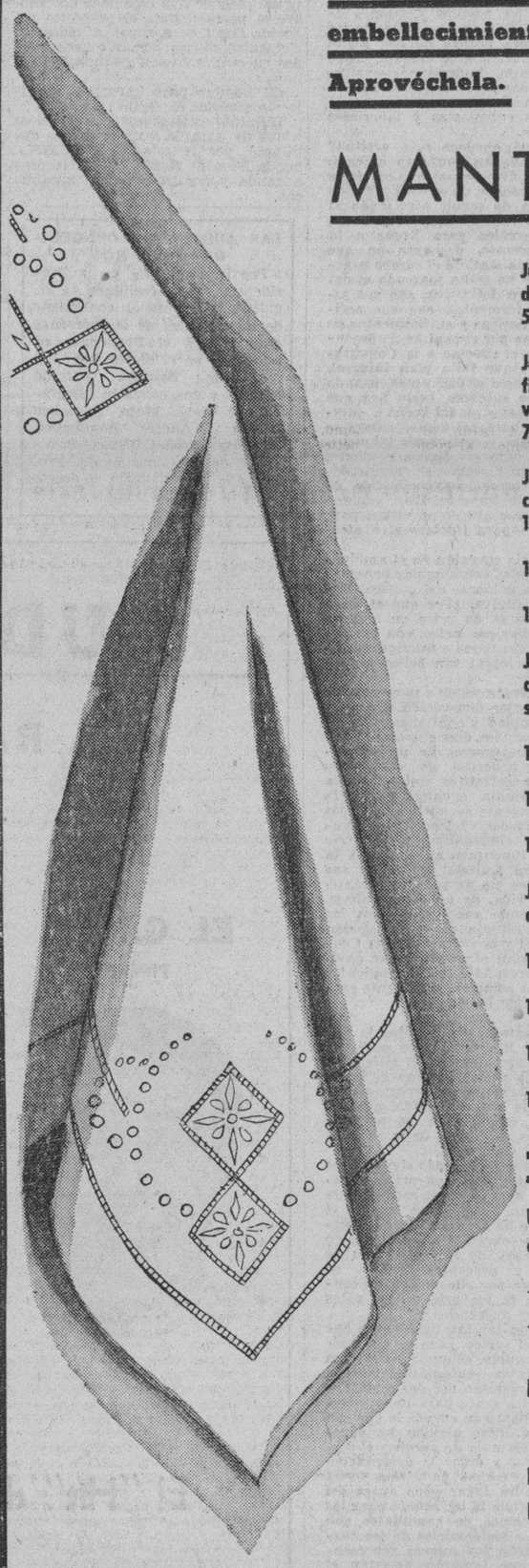

Juegos de mantel de granité estampado en fresa, verde y oro. 54x54", con 6 servilletas 1.75

Juegos de mantel de gingham y de cáñamo, estos últimos a cuadros, en oro, verde y rojo. 70x70", con 6 servilletas 1.75

Juegos de mantel de damasco en finos colores de novedad. 150x150, con 6 servilletas 2.00

150x200, con 6 servilletas 2.50

160x200, con 6 servilletas 3.25

Juegos de mantel de warandol de algodón de exquisita calidad, en finas y sugestivas combinaciones de colores. 160x160, con 6 servilletas 4.50

160x160, con 6 servilletas 6.75

160x200, con 6 servilletas 7.50

Juegos de mantel de warandol a cuadros sobre finos fondos rosa, azul y oro. 170x170, con 6 servilletas 4.75

170x170, con 6 servilletas 5.50

160x230, con 6 servilletas 7.25

170x320, con 12 servilletas 10.50

TAPETES DE PUNTO.

Una gran colección de estilos en rosa y verde.

150x150 **4.75** 150x200 **6.00**
150x250 **8.50** 150x300 **10.50**

Paños de Vajilla
2.00, 2.70 y 3.70 doc.

Paños de Cocina
Desde 60c. hasta 2.50 doc.

Esta venta comprende, además, Ropa de Cama, Toallas, Alfombras, Colchones y Almohadas, Tapicería, Uniformes y Delantales de Sirvienta, etc. Primer Piso.

El Encanto

El Departamento Postal servirá a usted cualquiera de los artículos anunciados.

M.E.C.D. 2016

SECCION 1A

TELEFONOS:
Quejas M-7911
A. Clasificados . M-7915

DIARIO DE LA MARINA

TELEFONOS:
Dirección A-3277
Jefe Redacción . M-1287
Sección de Sports M-7912

SECCION 2A

AÑO CV — EL PERIODICO MAS ANTIGUO DE CUBA — LA HABANA, SABADO, 13 DE FEBRERO DE 1937 — ACOGIDO A LA FRANQUICIA POSTAL — PAGINA TRECE

LA ACTUALIDAD

Una carta del nuevo Cónsul del Gobierno de Valencia en Camagüey

El nuevo Cónsul de Valencia en Camagüey, Don Emilio Morayta, nos envía una carta que se refiere a un artículo en que comentábamos unas declaraciones suyas publicadas en el periódico «El Camagüeyano».

Dice así la carta:

«Camagüey, febrero 5, 1937.

Señor León Ichaso.

Muy señor mío:

Unas declaraciones mías hechas ante un redactor de «El Camagüeyano» han merecido de usted unos comentarios en tono tan desabrido, que me creo obligado a refutarlas públicamente, por lo que acudo a la hospitalidad del DIARIO DE LA MARINA, periódico en que aparecen sus comentarios.

Sospecho que usted ha leído con precipitación lo que yo he dicho en «El Camagüeyano». Este periódico dice y así lo copia el DIARIO DE LA MARINA, lo siguiente: «La guerra durará hasta que los interesados en ella, **que no son españoles**, obtengan lo que quieran. Entonces dejarán a Franco abandonado a su suerte.» La cosa está tan clara, que solamente una precipitación en su lectura puede originar los comentarios que usted hace; esas palabras no dicen que no haya españoles que deseen el triunfo de Franco; se refieren a los **interesados en ella que no son españoles**, se refieren, con bastante claridad lo digo, a las naciones extranjeras que ayudan a Franco. No vienen a cuento con este motivo las observaciones que hace usted.

Un pequeño error de imprenta seguramente, quita todo sentido a una afirmación mía. En el DIARIO DE LA MARINA aparecen estas palabras: «ese ataque —dice el señor Morayta— es el natural desahogo de las tropas que Franco sorprendió en Marruecos.» No es esto lo que he dicho, ni lo que aparece en «El Camagüeyano», las palabras mías, las que aparecen en dicho diario, son estas: «Ese ataque es el natural desahogo de las tropas que Francia sorprendió en Marruecos.»

Así creo que lo entendió usted y sobre esto hace comentarios que deseo refutar. El globo de Marruecos no ha sido desinflado por Alemania, por Inglaterra y por Francia como usted dice, este globo fué inflado por Alemania y desinflado por las escuadras inglesa y francesa y por la movilización de cien mil soldados franceses en su zona de Marruecos. No están gobernadas Francia e Inglaterra por gentes tan mentecatas que por una confidencia movilicen rápidamente estas tropas, causando enorme alarma en el mundo entero y luego resulte que es una confidencia falsa. Usted, señor Ichaso, es muy dueño de creerlo así, yo no lo creo, yo creo que en Marruecos había fuerzas alemanas y que éstas no pudieron desaparecer por arte de encanto, que éstas fueron a Andalucía y por esto el bizarro y pintoresco **spiker sevillano** Don Gonzalo Queipo de Llano aparece repentinamente en escena mandando un fortísimo ejército que marcha sobre Málaga.

Voy a aclararle la duda, Sr. Ichaso, que manifiesta en una interrogación; he sido nombrado Cónsul de España por el Gobierno de la República Española que ahora está en Valencia y mañana estará donde convenga a los intereses nacionales este Gobierno está reconocido por la casi totalidad de las naciones, para usted había de bastarle para no mostrar extrañeza, que el Gobierno de Cuba tiene reconocido al Gobierno que represento y que aquí, en Cuba, no soy el único ni el más destacado de los representantes de ese Gobierno.

Efectivamente, señor Ichaso, estoy conforme con usted, en algo teníamos que estarlo, en que los españoles aquí residentes muestran verdadera avidez por enterarse de las cosas que ocurren en España. Lo que sucede es que a pesar de sus buenos deseos no se enteran. ¿Pero cómo se van a enterar si una de las personas que los informa es usted y usted no sabe de la misa a la media? Se lo digo sin ánimo de molestarle, hablando con la cortesía obligada cuando se contiende con personas a quien uno no conoce no puedo achacar sus errores a otra causa que a su desconocimiento de las cosas de España. Usted, señor Ichaso, como otros varios periodistas cubanos, no se han enterado todavía de que en España hay un Gobierno de Frente Popular integrado por nacionalistas vascos, republicanos de Unión Republicana, republicanos de izquierda, socialistas, comunistas, catalanistas y últimamente sindicalistas, usted ignora que de los dieciseis ministros que componen el Gobierno, solamente dos son comunistas. Y es usted y otros como usted los que constantemente se refieren al Gobierno rojo, al Gobierno comunista de Valencia, y es usted y otros como usted los que a todos los que no somos derechistas nos tildan de comunistas. No es que para los republicanos sea cosa nefanda el ser comunista, es que no lo somos, es que esto es incierto e injusto: los hombres que durante varios lustros hemos luchado por un ideal con una significación propia, no podemos cambiar de ideología de la noche a la mañana porque así convenga a nuestros amigos y colaboradores sino a quienes nos combaten.

Muchas gracias, señor Ichaso, por haber descubierto mi condición de tribuno, para mí y para cuantos me conocen era ignorada esta condición. Su fina percepción de las cosas es tan enorme, que por haber hablado en tono amistoso con un periodista de esta ciudad me llama tribuno. «**¿Otro diplomático tribuno?**» titula usted el artículo en que se hacen las objeciones a que contesto. Yo también sé leer entre líneas, su alusión al señor Gordon Ordax, verdadero y brillante tribuno, hombre a quien la República Española debe señaladísimos favores, lo entiendo con toda claridad.

Atentamente le saluda,

Emilio MORAYTA.»

La falta de espacio nos impide contestar hoy a esta carta.

Queda la respuesta para mañana

León ICHASO.

ELOGIOS DE FRANCO POR LA LABOR DE LAS FUERZAS DE LA RETAGUARDIA

SALAMANCA, febrero 12. (Havas.)—El generalísimo Francisco Franco Bahamonde, jefe del Nuevo Estado Español, en comunicaciones dirigidas a los distintos organismos de la retaguardia, les da las gracias por la labor positiva que vienen realizando. Entre las organizaciones que han recibido las más entusiastas felicitaciones del Generalísimo se encuentran las de señoras, que no tan sólo han organizado los talleres, en que trabajan damas de todas las clases sociales, sino que también han trasmitido los programas de los actos públicos en que se han hecho recaudaciones destinadas a la victoria final del movimiento de julio.

Puede decirse, que en la retaguardia nacionalista sólo hay un propósito: ayudar a quienes luchan en el frente de combate.

El general Franco, en su comunicación a las organizaciones referidas, dice: «La labor de los organismos de la retaguardia es complementaria de la que se efectúa en el frente de operaciones».

ITALIA CREE QUE, SI ES VERDAD LA COOPERACION DE SUS VOLUNTARIOS EN LA TOMA DE MALAGA, DEBE SER UNA LECCION PARA FRANCIA Y RUSIA

LOS ROJOS PROCURAN RECUPERAR LA CARRETERA A VALENCIA

En el comunicado de la Junta de Defensa se reconoce que los rojos tuvieron que retirarse al noroeste

La Unión General del Trabajo (U.G.T.) ha lanzado ayer un manifiesto pidiendo la unión de todos los grupos obreros para hacer frente al nacionalismo por encima de todo partidismo

MADRID, febrero 12. (AP).—Los milicianos rojos, según los comunicados oficiales, se apoderaron de un importante cerro en Vaciamadrid, pueblo ocupado por los nacionalistas en la carretera de Valencia, y esperan desde dicha estratégica posición forzar a los nacionalistas a abandonar los puestos que dominan a la arteria que une a Madrid con Valencia, al objeto de que por esa vía siga recibiendo la capital española sus provisiones y armamentos.

En el Pardo, pueblo del nordeste del semicírculo establecido por los nacionalistas alrededor de Madrid, se continúa luchando, dice el comunicado oficial, el cual agrega que los milicianos rojos siguen en sus posiciones en la ciudad. El histórico Palacio de Fernando VII escapó a la destrucción durante un bombardeo.

La población civil de El Pardo, ha evacuado casi completamente.

El comunicado oficial al mismo tiempo que da cuenta de que las fuerzas socialistas están reconcentrándose con el obeto de recuperar la carretera de Valencia, confiesa que los rojos tuvieron que retirarse en el sector noroeste de las líneas de defensa de la capital. También dice que en un fiero combate librado en los alrededores madrileños, cinco aviones nacionalistas fueron derribados.

Por otra parte la poderosa Unión general del Trabajo, ha publicado un manifiesto en que pide la unión de todas las fuerzas defensoras de Madrid.

Cualquiera que sea la misión que se nos confíe —dice el manifiesto de la UGT— debemos realizarla sin la menor vacilación. Ha llegado el momento en que es indispensable dar al gobierno legal todo lo que poseemos en hombres y valores positivos, colocando esto por encima de los intereses de partido».

Los buques de guerra nacionalistas, según noticias llegadas a esta capital, procedentes de Valencia, bombardearon a Alboraya, causando pocos daños. Ese pueblo se halla a dos millas y media de la actual sede del gobierno bolsheviki español.

Los despachos de Andalucía dicen que los rojos se apoderaron de Cerro Boyero, que domina a Alcalá la Real, en el frente de Granada, agregando que los milicianos avanzaron a pesar de los ataques nacionalistas.

También se anuncia que dos aviones de bombardeo ayudaron a las tropas a rechazar los ataques nacionalistas a lo largo del río Motril al sur de Granada, y que dos bombas cayeron en el aerodromo fascista de la capital de esa provincia.

NUEVA BASE AEREA

LONDRES, febrero 12. (AP).—El gobierno ha cerrado un contrato con una firma de Glasgow para la construcción de un aeropuerto, que costará 70.000 libras esterlinas.

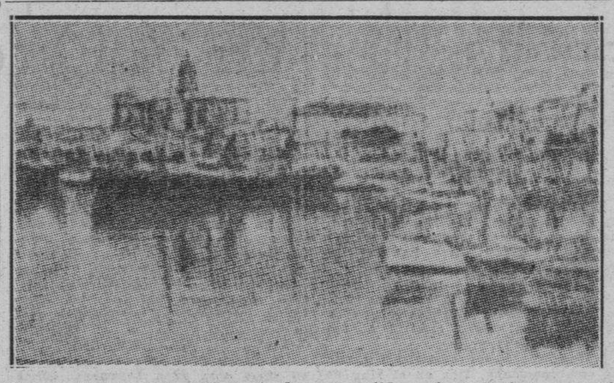

Un aspecto del puerto malagueño, hoy convertido en importante base naval de los nacionalistas.

"La limpieza" de Málaga efectuada por nacionalistas

Los cuatro mil voluntarios italianos están ayudando a librarla de los marxistas

MALAGA, febrero 12. (The N. Y. Herald Tribune).—Las tropas italianas ascendentes a cuatro mil hombres, que ayudaron a las fuerzas de Franco en su último ataque contra Málaga, están ahora ayudando en la «limpieza general» de Málaga y sus alrededores.

Las fuerzas de Franco, sin encontrar resistencia alguna, están en posesión ahora de Casabermeja, Campanillas, Cartama y Motril.

Dichas tropas visten los uniformes españoles de la Legión.

Durante todo el día de ayer estuvo anclado en Málaga un crucero italiano. El cónsul italiano regresó a Málaga y visitó oficialmente al Duque de Sevilla, gobernador militar de Málaga.

Aunque las autoridades nacionalistas están enviando provisiones a Málaga, aún escasean aquí los alimentos y especialmente los efectos médicos. Además la higiene pública se halla en estado deplorable, debido al abandono de los servicios sanitarios.

En el sector de Granada, las fuerzas marxistas han atacado a Alcalá la Real y en el sector de Córdoba, a Villa del Río. Estos ataques fueron rechazados con grandes pérdidas.

Málaga ha cambiado de aspecto. Ahora se asemeja a las otras ciudades nacionalistas donde reina el orden y la decencia. Un ejército de obreros ha logrado arrancar los pasquines izquierdistas, productos de la propaganda marxista que entonaban himnos a Lenin, al comunismo, al anarquismo y al gobierno soviético.

Un norteamericano que vivió esta temporada de guerra en Málaga relata los horrores y crímenes presenciados

«Los sacerdotes muertos por las turbas—dice—no tienen número» Creo que los mataron a todos». Varias veces, él y su familia estuvieron en peligro de ser destrozados

Por JOHN DEGANDT

MALAGA, febrero 12. (UP.).—Edward Bainblidge Norton, norteamericano que estuvo en el servicio consular norteamericano, y su esposa, que han vivido los meses de terror de Málaga, me han narrado toda la tragedia de la situación de este puerto en ese período de tiempo; nos dice que él contó, amparado por la bandera de los Estados Unidos, dada por el Consulado de la Unión, 44 incursiones aéreas, varios bombardeos por buques de guerra e innumerables saqueos, asaltos y asesinatos; me dice que ha vivido horas horribles, imborrables, para las cuales no hay palabras que las puedan narrar.

Norton, ex Cónsul de los Estados Unidos en Paraguay, estaba aquí al frente de una empresa exportadora de almendras; durante la revolución logró que se le permitiera explotar el negocio bajo su dirección personal, no bajo la de los numerosos comités revolucionarios que se habían organizado en Málaga.

Nos expone:

«Ellen, mi esposa, y yo, vimos 44 bombardeos aéreos; en nuestra casa, destrozaron quince mamparas las explosiones, aunque no cayó ninguna bomba sobre la casa de vivienda; tres veces, al sentir que las granadas estaban reventando en el jardín, llegamos a creer que había llegado nuestra hora. Cuando los barcos de guerra bombardearon la ciudad hace tres semanas, nos tendimos en el suelo, en el jardín, y así estuvimos casi media hora, sintiendo cómo las granadas pasaban sobre nosotros, a muy poca distancia de nuestros cuerpos. El Gobierno de los Estados Unidos mandó varios barcos, uno tras otro, a buscarnos, pero preferimos quedarnos en casa, porque en ella alojábamos a varios amigos. Al principio, sólo disponíamos de una bandera de los Estados Unidos; era la que yo tenía cuando era cónsul en el Paraguay cuando vino el «Quincy», el comandante me regaló otra bandera, que es la que izamos últimamente. El comandante del «Oklahoma» me dió otra más. Llegó un momento en que izamos las tres, una en cada sitio de la posesión y siempre para nuestra bandera, hubo respeto. En los primeros días, se presentaron los miembros de un comité, pidiendo que les entregase el auto; yo les respondí que lo necesitaba para ir todos los días a la fábrica; después quisieron administrar la fábrica, pero yo les convencí, diciendo que me marcharía cuando demostrase mi incapacidad Terminé por indicarles que a ellos les convenía estar bien con los Estados Unidos, respetándome, y accedieron; argumenté de todas maneras sin llegar a la amenaza directa. No sé cuántos leales habrán muerto; creo que muchos, entre ellos gran número de amigos míos. Del otro bando, también tenía muchos amigos. Uno de ellos, derechista, estaba en casa y me dijo que no podía resistir a la tentación de ir a ver a su esposa y a su hijo; no volvió más porque lo fusilaron; asesinaron a otro, no por sus actividades políticas, sino porque era derechista. A cien varas de mi casa mataron a otro; desde casa sentimos la descarga y vimos el cadáver, que permaneció en el campo todo el día. No hubo día sin que dejara de registrarse el saqueo de alguna quinta; las mejores residencias de La Caleta y Kimonar fueron arrasadas por el fuego; las columnas de humo se elevaron al cielo durante varios días. Varias veces vinieron a verme para exigirme dinero y nunca entregué ni un céntimo; con los españoles ocurrían estas cosas y otras peores. Muchas veces la exigencia de dinero acababa con el exterminio de todos los que se hallaban en la casa. Los sacerdotes muertos por la turba, no tienen número; creo que los mataron a todos.»

FUMADORES

PITILLERAS
PURERAS
EN COCODRILO LEGITIMO

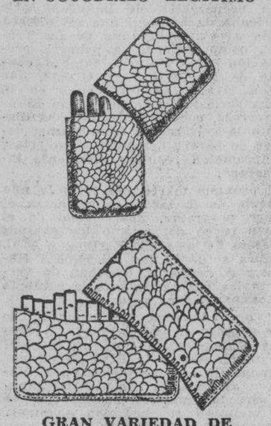

GRAN VARIEDAD DE MODELOS

LA CASA DEL PERRO

NEPTUNO 38

LOS OBREROS CATALANES DE LA G. MOTORS TRABAJARAN TODO EL TIEMPO NECESARIO

BARCELONA, febrero 12. (AP.).—Los obreros de la General Motors en esta ciudad, acordaron «trabajar todas las horas que considere necesarias la Generalidad de Cataluña» y a consagrar varias horas después del trabajo, a hacer la instrucción militar.

CONJURA ROJA EN BULGARIA

SOFIA, febrero 12. (Havas).—Se ha descubierto en Gorna Djoumaya una organización comunista, siendo arrestadas muchas personas.

TRAJES PEERLESS TRADE MARK

SASTRES TECNICOS, TELF. M-3366
MANZANA DE GOMEZ FRENTE AL PLAZA.

A pesar de todas las informaciones en contrario, el Gobierno de la Rusia soviética sigue negando toda participación en la guerra civil de España

Diecinueve pilotos de aviación y comandantes de tanques han sido proclamados «héroes de la Unión Soviética», por actos de heroismo realizados, pero sin especificar dónde

MOSCOU, febrero 12. (The N. Y. Herald Trbune).—No obstante todos los informes en contrario, el Kremlin continúa oficialmente negando toda participación rusa en el conflicto español. Nuevamente hoy las esferas oficiales han negado la veracidad de tales informes. Por su parte, la prensa soviética jamás ha insinuado que un solo ciudadano soviético estuviese combatiendo en España.

Sin embargo, la prensa acaba de anunciar que 19 pilotos de aviación y comandantes de tanques han sido proclamados «Héroes de la Unión Soviética», que es la distinción más alta que puede conferir el Gobierno a sus ciudadanos. En ocasiones pasadas, cuando estos honores han sido conferidos, siempre se ha hecho mención del acto específico que mereció tal distinción. Pero en el caso actual, las razones fueron muy vagas, aunque es clara la referencia de que estos hombres han sido condecorados por algún acto de valor en los campos de batalla de España.

Pero la mayoría de los ciudadanos rusos, que tiene fe ciega en lo que sus periódicos dicen, considera que la ayuda rusa a los rojos españoles ha quedado limitada a enviar ropas y víveres para las mujeres y los niños peninsulares. Se les ha dicho a menudo que antifascistas venidos de todas las naciones del mundo, incluyendo Italia y Alemania, están ayudando la causa del Gobierno, mientras que los fascistas italianos y alemanes ayudan a Franco, pero no que las fuerzas rusas estén luchando en las filas gubernamentales.

Si el Gobierno soviético ha enviado aviones, tanques y pilotos a España ¿por qué insiste en negarlo? ¿Cómo pueden reconciliar sus reiteradas declaraciones de que el ejército soviético es el ejército del proletariado internacional y que Rusia es la patria de los pueblos oprimidos de todo el mundo, con la declaración de que Rusia es prácticamente el único país del mundo que no ha enviado voluntarios a participar en la lucha civil española?

Hay una explicación muy plausible. En este caso los soviets están movidos, no por las vagas teorías de la «Revolución Mundial», sino por consideraciones prácticas de política nacional.

Una victoria nacionalista, según ellos, haría más probable el ataque alemán contra Rusia. El Gobierno ruso está, por lo tanto, dispuesto a impedir tal victoria.

El punto de vista del Gobierno es éste: Si Alemania e Italia logran colocar un ejército en España, tanto Inglaterra como Francia no se atreverían a intervenir en la Europa oriental y Alemania quedaría así en completa libertad de llevar a vías de hecho su amenaza de atacar a Rusia y sus vecinos en la Europa oriental.

Pero si Franco fracasa y triunfa definitivamente el Gobierno del Frente Popular rojo, Inglaterra y Francia, sin tener que preocuparse tanto por la situación de la Europa occidental, estarían dispuestas a ayudar a evitar una agresión alemana en el Oriente europeo, evitándose así la guerra entre Alemania y Rusia.

Si los Soviets han enviado tropas y material a España lo han hecho impulsados por las mismas razones que motivaron a Italia y Alemania al hacerlo, es decir, ayudar a sus intereses nacionales, y cuando los diarios rusos no han hecho mención a la intervención rusa en España, han actuado tal como lo han hecho la prensa italiana y alemana, ambas controladas por el Gobierno.

SORTEO EXTRAORDINARIO
Febrero 24
A Beneficio de la CRUZ ROJA
27,000 Billetes, 1830 Premios:
1er Premio: $200,000
PRECIOS ESPECIALES A REVENDEDORES
LA DICHOSA
Enviamos a vuelta de correo todo pedido que se nos haga:
COMPAÑIA CENTRAL
Obispo y Compostela — Teléf. A-6770 — Aptdo. 748
Habana.

El instituto de investigación de Berlín considera exageradas las noticias de escasez de alimentos

Dice aquella colectividad que son casi una exageración grotesca las noticias que han venido publicándose en el extranjero, sin investigar las causas de dicha escasez

BERLIN, febrero 12. (AP.) — Los economistas nazis insisten en que el pueblo alemán está mejor alimentado que nunca, aunque no puedan deleitarse con pasteles por la escasez de huevos.

El Instituto Alemán de Investigaciones Comerciales, en su análisis semanal, califica de «casi grotesca exageración» las noticias que se han publicado en el extranjero acerca de la escasez de alimentos en Alemania.

«No se ha tratado de averiguar—dice — que esta escasez se debe principalmente al deseo del gobierno alemán de fijar precios mínimos a beneficio de las clases más bajas.»

Sigue explicando que en la mayoría de los países, la escasez de los artículos de comer causa una alza automática de los precios de los mismos, «y esta alza hace desaparecer automática y efectivamente la demanda de las clases más bajas.»

«En Alemania — prosigue el Instituto — esa regla cruel y antisocial ha sido eliminada mediante la fijación de los precios mínimos. El resultado ha sido que en ciertas estaciones existe una disparidad entre la mejor oferta y la inalterable demanda.»

Reconociendo una baja desde 1928 en el consumo de los nuevos, ciertas carnes y ciertos «otros productos agrícolas de alto grado», el Instituto dice que la aspiración más importante de la política de nutrición alemana es «obtener para cada alemán el mayor grado posible de nutrición. Esto significa la elevación del standard de las clases más bajas, aunque haya que sufrir la escasez de productos alimenticios no esenciales, como los huevos para los pasteles y la crema batida para los postres.»

Admite que los precios de los alimentos son más altos que en 1933 cuando los nazis llegaron al poder «puesto que el Gobierno ha tenido naturalmente que levantar los precios del nivel de depresión en que se hallaban a comienzos de 1933 y que cerraban toda probabilidad de beneficios al agricultor.»

Sin embargo, el Instituto sostiene que el ganado, por ejemplo, es «normal y, en parte, superior al normal».

«Veinte millones de cabezas de ganado en el otoño de 1936 contra 18½ millones en 1933», dice el informe. Los cerdos son 25,8 millones contra 22.5 millones en 1913. Ochenta millones de gallinas contra 64 millones entonces. El otoño pasado había 11,2 millones de vacas que constituye un record.

Dr. ROSATI
DENTISTA
O-Reilly 67 — Tel. A 9422

No tenemos medio de comprobar esa noticia, pero, si es cierta, debemos sentirnos satisfechos y orgullosos

En un parte facilitado por el Gobierno rojo de Madrid, se dice que los nacionalistas lanzaron un fuerte ataque en el sector de Arganda, siendo rechazados con pérdidas

ROMA, febrero 12. (AP).—Italia puede estar «satisfecha y orgullosa» si, como dice el gobierno socialista español, la victoria del general Francisco Franco en Málaga, se debió en gran parte a los soldados italianos, dice el periódico «Régime Fascista».

En un artículo firmado por Roberto Farinacci, ex secretario del partido fascista, el periódico reproduce los despachos de la prensa extranjera en que se dice que los voluntarios de Italia, que salieron recientemente de este país para ofrecer sus servicios a Franco, habían tomado una parte importante en la caída de Málaga.

«No tenemos medios de comprobar estas noticias, pero si son ciertas, solamente podemos sentirnos satisfechos y orgullosos», dice el periódico.

«Debemos estar agradecidos a los caballeros del Frente Popular francés y de Moscú, por haber inducido a nuestra juventud a sostener una nueva lucha por nuestra idea, y porque una victoria fascista en España, será una buena lección para Francia y Rusia, demostrándoles de una vez y para siempre que no podrán dominar al fascismo italiano».

Los funcionarios italianos dicen que no han tenido confirmación de las noticias que se han publicado relativas a que más de mil voluntarios italianos desembarcaron ayer en Málaga.

El comunicado del gobierno de Madrid, dice que los rojos rechazaron los ataques nacionalistas en el sector de Arganda

MADRID, febrero 12. (AP). —El comunicado del gobierno de Madrid, dice que los nacionalistas realizaron un fiero ataque en el sector de Arganda, en la carretera de Madrid a Valencia, a 15 millas al Sudeste de la capital y cinco al sudeste de Vaciamadrid, pero que el ataque fué rechazado, apoderándose los rojos de dos tanques enemigos.

Después de ser rechazados los nacionalistas, dice el gobierno las fuerzas rojas consolidan sus fortificaciones en ese sector.

Un comunicado da cuenta de que siete aviones de caza nacionalistas fueron derribados en el sector de Sesesa, después que bombardearon la estación ferroviario de ese pueblo, a veinte millas al sur de Madrid.

Compare la elegancia y resultado práctico de las camisas con el nuevo cuello Peco MARCA REGISTRADA
Semi-duro
(sin almidón)
Como quiera que laven su camisa, el cuello quedará bien si es Peco MARCA REGISTRADA
Pídalo en las marcas de camisa
PACKARD y PREMIER

Se gestiona un empréstito para Alemania en E.U.

Se cree que por el Reich se ofrecería en cambio la reducción de armamentos

NUEVA YORK, febrero 12. (Exclusivo.) — Se ha sabido hoy en Wall Street que varios agentes ingleses han estado tratando de preparar a los capitalistas norteamericanos para flotar un empréstito para Alemania.

Tanto el Departamento de Hacienda Federal como varios banqueros han negado que esto sea cierto; pero el rumor persiste alegándose que tal empréstito sería el único medio de evitar una conflagración en europa.

El empréstito sería respaldado por intereses ingleses, franceses y americanos. Se cree que el empréstito fué discutido por Walter Runciman, Presidente de la Cámara de Comercio inglesa quien recientemente sostuvo conferencias particulares con el Presidente Roosevelt. El «cebo» que se ofrecería sería que Alemania reduciría sus armamentos a cambio de tal empréstito.

Como argumento en favor de tal empréstito se presenta el artículo publicado en varios diarios alemanes hoy donde se dice que Hitler insistirá en breve en que Francia devuelva a Alemania los fondos pagados por concepto de reparaciones. «Como se ha comprobado que Alemania no tuvo culpa en la guerra, las reparaciones deberán sernos devueltas,» la prensa alemana alega. En vista de la condición triste de la Hacienda alemana, creen en Wall Street que el mejor medio de devolver a dicho país a la normalidad sería mediante un empréstito condicional.

Mercado de Valores

LONDRES, febrero 12. (The N. Y. Herald Tribune.)—La tendencia que prevaleció ayer en el mercado de valores continuó manifestándose hoy. Las acciones de petróleo y armamentos fueron las más sobresalientes. El auge en las acciones traastlánticas continuó, especialmente para United States Steel.

PARIS, febrero 12 (The N. Y. Herald Tribune.)—La Bolsa terminó la semana irregular. Las fluctuaciones fueron moderadas y el número de operaciones pequeño, concentrándose la atención pública en unas cuantas acciones. Las emisiones de cobre fueron favorecidas nuevamente, a la vez que el petróleo, Suez y Debeers demostraron también buena tendencia.

Los valores internacionales generalmente hicieron gala de fuerza y actividad también, demostrando tendencia firme algunas emisiones francesas como los metales y los productos químicos. La irregularidad dominó los otros grupos. Las ventas declinaron fraccionalmente.

BERLIN, febrero 12. (The N. Y Herald Tribune.)—La mejoría de tono demostrada por la Bolsa ayer sufrió hoy rudo cambio al declinar los precios en todos los grupos, debido a la abstención casi completa de los compradores. La mayoría de las acciones de minas y acero declinaron fraccionalmente. Los valores bancarios estuvieron irregulares. El cierre fué tranquilo, con precios tendientes hacia la baja.

Detenidos en Danzig unos jugadores de ajedrez porque so pretexto del juego hacían política socialista

CIUDAD LIBRE DE DANZIG, febrero 12. (AP.) — La policía de esta Ciudad Libre, gobernada por los nazis, arrestó hoy a trece jugadores de ajedrez porque, según los agentes, hablaban de política socialista entre movimiento y movimiento.

Los jugadores se reunían dos veces en la misma cervecería.

Los acusa la policía de que intentan mantener vivo el prohibido Partido Socialista Democrático.

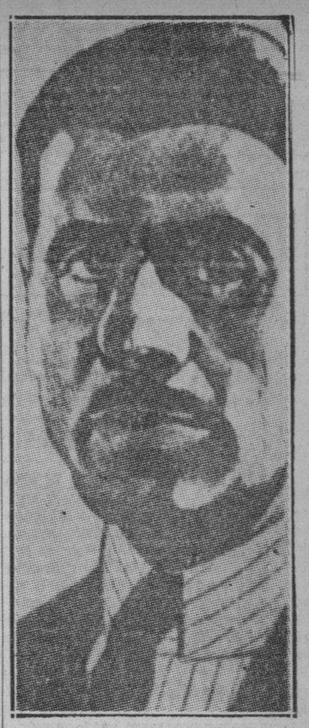

En el frente de Madrid, durante uno de los contra-ataques realizados por los rojos ha caído Guido Picelli, que mandaba la primera compañía del batallón «Garibaldi» perteneciente a la Columna Internacional. Picelli furioso antifascista, había sido diputado en el último Parlamento italiano que precedió al régimen de Mussolini y se alistó desde los primeros momentos al lado de los marxistas españoles.

DINERO
sobre alhajas
Prendas de Ocasión a precios sin competencia.
LA REGENTE
Neptuno y Amistad.

SANTANDER

BLANCOS Y ROJOS

Para DIARIO DE LA MARINA

Vida y penas de la peseta, bancos, cuentacorrentistas y propietarios de casas

Pesetas, bancos, cuentacorrentistas y propietarios de casas. ¡Sola vayas!...

Hoy son las cenicientas y el hazmereir de gran parte de los que mandan en Santander, Bilbao y Oviedo, regiones autónomas e independientes a la vez.

Nadie dispone de su dinero porque el trueque ha sido impuesto. Es decir: llegó la práctica de la teoría, «lo de usted es mío y lo mío lo regalo al pueblo»..., salvo error u omisión. Todos, todos van por el mismo camino: cuentarrentistas, cajahorristas, depositadores de valores en custodia... ¡Hasta las huchas infantiles!

Comenzó el «choteo» —caray con el choteíto!— obteniendo la Junta de Finanzas una relación completa de los nombres y saldos de los acreedores de todos los bancos. ¡Ajajá! Ya está. Ahora, ni cortas ni perezosas esas Juntas, a disponer en grande y libremente del efectivo ajeno.

¡A trabajar y a ahorrar, lector laborioso, sin que pienses en ese aforismo que dice: «Nadie sabe para quién trabaja», porque entonces, ¡adiós tu trabajo y tu ahorro!

¡Menos mal que ya se conoce la forma de lograr dinero sin trabajar y ahorrar!

Vamos, que cuando yo regrese a Cuba, ¡no va a ser pequeño el susto que proporcionaré al capital ¡Y con el curso que llevo aprendido!...

Al hilo, y con lógica para ello. Yo, al menos, así lo creo.

Las Juntas han abierto suscripciones públicas llamadas así: «Asistencia social». La aportación de los donatarios, ni que decir tiene que es la que por anticipado ha fijado la Comisión. Mientras el saldo de la cuenta lo permita... ¡ancha es Castilla... de la que es celestial mirador marítimo, Santander! Y he aquí la manera de que las suscripciones sumen cifras fantásticas, que se invierten en lo que expresa el heterogéneo título que acabo de decir.

Para inversiones de mayor cuantía han sido creadas las multas por imaginarios motivos. Repito: habiendo saldo acreedor en la cuenta del «paciente» ¡palo y tente tieso!

Todo bicho humano y viviente que posea dinero en el banco tiene derecho a recibir cantidades irrisorias para hacer frente a sus gastos generales; algo así como para morirse de hambre por entregas y a largo plazo, sin derecho a testamento y a ser devorado por los gusanos.

Rico, múy rico, conozco que recibe quinientas pesetas al mes, ni una más ni una menos, a «dilapidar» entre seis de familia. Y a empleado, ámigo mío, con ahorrillos risueños sumados en quince años y entre ruda lucha, arreglárselas con veinte pesetas en el mismo plazo. «¡Ni para el alpiste de un jilguero, amigo Ríos!», me ha dicho. Verdad más exacta no la he conocido porque en Santander, cuando de ella me alejé, ni alpiste había!

Tanto y tanto dinero se ha extraído de los bancos, que el billete legítimo del de España no quiere regresar a las cajas de los establecimientos bancarios ni protegido por la escuadra inglesa. ¡Cómo será el miedo!

Consecuencia. En Santander, y lo mismo en Bilbao y Oviedo, a pesar de las negras conminaciones anunciadas por la autoridad contra los acaparadores de dinero, no se ve hoy ni un billete, ni un peso de metal, ni una perra chica. Todo está entre tinieblas.

¿Que cómo se las arregla el autónomo gobierno de Santander? ¡Ah!, como pienso hacerlo yo cuando regrese a la Habana: emitiendo billetes «ad líbitum», como diría un monaguillo. ¡Ya obligaré a los bancos a que me los garanticen! Por lo que he aprendido, es tan fácil llevar a la práctica la operación como encontrar agua salada en el mar. Hela aquí y por mí patentada, para no perder la delantera.

La Junta de Finanzas ha «invitado» a la sucursal del Banco de España en Santander —copia de Bilbao y Oviedo— a emitir billetes a tutipién, de cinco, veinticinco, cincuenta y cien pesetas. Ha necesitado y necesita mucho dinero para hacer frente a los cuantiosos gastos de la guerra, sobresaliendo de ellos el sueldo de los milicianos.

Cada miliciano gana diez pesetas y aparte, el alimento. Convengamos, lector, que el día que este guerrero deje de percibir tal remuneración, sudores sentirá la U. H. P. y todo el abecedario para que sus camaradas sigan creyendo en velorios de chinos de Manila con caviar ruso.

Los nuevos billetes los garantiza la sucursal del Banco de España en Santander —o en Bilbao u Oviedo— con los fondos que los bancos locales tienen en cuenta corriente en el primer establecimiento bancario de España. ¿Que llegaron a su fin los saldos? Pues finiquitó la garantía...; pero, libre y encantado de la vida, sigue danzando el billete.

He aquí el texto de un billete, «chulo», apodado así por el ya mezquino buen humor de los montañeses, por vivir ese papel moneda a expensas de la Banca.

Anverso:

«El Banco de España en Santander pagará al portador pesetas..... Santander, 1o. de Noviembre de 1936. Firmado: Banco Mercantil. Por poder, (firma ilegible). Una nota y una firma: Tiene fondos. Banco de España (firma también ilegible). Hay un sello de gomígrafo que dice: Banco Mercantil. Santander.»

Reverso:

«Banco de España. **Igualdad, Fraternidad y Justicia.**»

Cambio de película.

No hay quien pague un solo céntimo por contribución.

¿Y por renta de casa? Quien puede y quiere, paga la mitad del alquiler que pagaba antes de la lucha de los «blancos» y «rojos». Y el que no quiere pagar nada por voluntad o porque nada tiene..., ¡que rabie cantando «La Internacional» el casero! ¡En Santander quiero yo ver, como casero, a Sarrá!... ¡Anímese, don Ernesto!...

Todos los chalets de Santander y su provincia se hallan ocupados. ¡Ni en los rosados tiempos de las vacas gordas!...

Quien de barrio humilde o aldehuela remota quiere ocupar, gratis, en Santander, un chalet modesto o de lujo, fácilmente lo consigue No tiene más que acercarse al atareadísimo y complaciente alcalde don Ernesto del Castillo, y en el acto queda complacido el solicitador. Y si éste lo quiere con garage, chofer, automóvil gasolina, pianola y radio, lo mismo. Menos víveres, porque ya no quedan en Santander, don Ernesto concede gratis hasta Peña Cabarga, con o sin neblina.

De todos los «ases» gubernamentales de Santander, por cierto bastantes de ellos circunspectos y no aplaudidores del caos que al pueblo «blanco» imponían los otros, estos guías de nutridas masas confusas, el proceder del alcalde, a mi salida de allí, era serio, temerario. Tan así, que el gobernador le mascaba, pero no le tragaba. Ni desautorizado algunas veces por la primera autoridad de la provincia se tomó el trabajo de dimitir por tener metida entre ceja y ceja la idea de que antes de dimitir tenía que dejar convertido a Santander en mansión celestial. Eso sí; no sin ser antes mansión infernal.

A mí, por desgracia maldita, me tocó ver a mi adorado Santander con faz y hechos de infierno. Y representando a Lucifer, al utopista mexicano protagonista de los últimos párrafos de mi verídica charla.

Ramón RIOS SAIZ.

Enero 21, 1937.

M.E.C.D. 2016

UN EXCELENTE PROGRAMA DE CARRERAS ESTA TARDE EN EL HIPODROMO

SIXTO ESCOBAR Y LOU SALICA, EN BUEN TRAINING PARA SU PROXIMO COMBATE POR LA FAJA

DESDE EL BULL PEN

Connie Mack cree que los Yankees resultarán invencibles este año.—Pero, no piensa lo mismo de los Gigantes.—Para éstos vé una lucha extremadamente reñida.—El problema del Coronel Jacob Ruppert.—Notas y comentarios deportivos

(Por PEDRO GALIANA)

Connie Mack, que aun con 72 años sobre su existencia no quiere abandonar la vida activa del baseball, encarnó ayer el role de agorero para decir algo en relación con la temporada que está al comenzar en las Grandes Ligas. Primeramente dejó caer un cesto de flores al paso de los New York Yankees, anticipando que la trouppe de Joe McCarthy será muy difícil de detener este año, pero después echó un vistazo a la Liga Nacional, y al recordar la apretada posición de los líders de 1936, aseguró que «los Giants pasarán el año de dificultades en dificultades»... «Los Cubs y los Cardenales les darán mucho qué hacer en la campaña»—dice Don Cornelius. «Y la vida les resultará imposible, especialmente después de la batida que sufrieron en la serie mundial».

«En lo que a los Yankees se refiere»—dice Mack—«yo creo que la novena de McCarthy volverá a repetir fácilmente este año, aunque el baseball presenta tanta incertidumbre que usted nunca puede predecir nada fijo sobre ningún team. A lo mejor, Gehrig Di Maggio o cualquier otra estrella se lesiona. O el team inicia la campaña en pobre forma. Y entonces... nadie sabe lo que podrá ocurrir».

«En lo que respecta a mis Atléticos, quiero significar que el team sorprenderá a muchos que no lo toman en consideración. Claro está que aún no estamos preparados para escalar la primera división. Pero estaremos en la lucha todo el tiempo, y si alguno se descuida, lo pasaremos con facilidad. Estamos en plena construcción para 1938, y creo que para esa campaña estaremos en disposición de presentar otro conjunto championable a Filadelfia».

Jake Ruppert, viejo coronel, productor de rica cerveza y propietario de los New York Yankees, tiene la impresión de que Lou Gehrig quiere imitar a Babe Ruth en eso de exigir fuerte salario del club, y está preparando todos sus recursos para detenerlo en su pretensión... Ruppert dice que «Gehrig no se saldrá con la suya, aun cuando tenga necesidad de cambiarlo a otro club de la Liga»... Los Yankees han ofrecido a Lou un contrato de 33.000 pesos por su labor de la próxima temporada, pero el orgullo de New Rochelle cree que sus servicios valen, por lo menos, 50.000 pesos... «Cincuenta mil pesos?»—pregunta indignado Ruppert. «Ese hombre debe estar loco!» «Antes de darle $50.000 soy capaz de venderlo y ponerme en la inicial»...

El problema del sueldo de 1937 de las estrellas del New York está tomando vapor en estos días, y aunque nosotros creemos personalmente que todo no es más que un lindo ardid de Eddie Barrow para robarle la publicidad anual a Dizzy Dean y los Cardenales, no cabe duda que algo tendrá que solucionarse antes del primero de Marzo, que es la fecha indicada para los Yanks para iniciar sus trabajos de la próxima season.

Cualquier tardanza que tengan Gehrig, Di Maggio, Vernon Gómez y Ruffing en iniciar su entrenamiento de la temporada, puede perjudicar al team.

Mac Schmeling dice que será agente libre tan pronto oomo termine su compromiso con Jimmy Braddock... Chuck Hafey está empeñado en jugar otra vez, como regular de los Reds, pero los que saben de las cosas del baseball dicen que esto constituye un error grande en Hafey... Cosas curiosas: Los Atléticos de Filadelfia se entrenarán más alto que ningún otro team (en Ciudad Méxicoi y finalizarán más bajo que ningún otro (en último lugar)... Henie Manush, veterano ex outfielders de los Senadores, se propone trabajar duramente en el campo de entrenamiento de los Dodgers de Brooklyn, y acaba de afirmar que será uno de los outfielders regulares del club antes de que la season tenga dos meses de vida... Jimmy (Ripper) Collins, que ha de jugar este año la primera base de los Cubs de Chicago, tiene la más bella colección de bates partidos que se recuerda entre los players del Big Show.... Jimmy conserva en su casa un total de 500 bates partidos figurando entre los mismos, bates que pertenecieron a George Sisler, Babe Ruth, Roger Hornsby... Sam Pian, manager del famoso Barney Ross, dice que Milt Aaron es el mejor rival que se le puede poner al campeón en estos días... Grover Cleveland Alexander se lamenta de haber nacido 20 años más temprano que otros pitchers. Esto lo dice porque tiene la impresión de que trabajando hoy en día en la plenitud de sus facultades podría ganar más de 40 juegos en una campaña...

Rudy York, compañero de Salvador Hernández el año pasado, es el jugador más pesado que llevan este año los Tigers al campo de training.

Una gran tarde hípica con reaparición de los books, hoy en el Oriental Park

Lo que los fanáticos han estado pidiendo desde hace tiempo, vendrá al alcance de todos. Un buen programa combinado. Ulverston luce bien en la primera. La tercera será a milla y 70

..La reaparición de los books es cosa que ha estado esperando con ansiedad un número extraordinario de fanáticos hípicos. Que han estado pidiendo que los book-makers volvieron a Oriental Park completando así el doble sistema a que han estado acostumbrados durante muchos años los aficionados criollos al deporte de los reyes.

Habrá tres books corrientes y uno de combinaciones. Dos en el ring de apuestas del Gran Stand y uno en el Jockey Club, más el de los «parlays» Ocuparán los antiguos lugares que ocupaban cuando se celebraban las temporadas americanas. No habrá cotizaciones de show o tercer lugar. La única limitación del «libro» de combinaciones será que no podrá comenzar ningún parlay con un ejemplar que participe en la tercera carrera de cada día. A manera de no interferir con la combinación del Daily Double.

Estamos seguros que los books gozarán de gran éxito y que muchos fanáticos que hasta ahora no han visitado Oriental Park durante la temporada actual harán acto de presencia desde hoy y podrán hacer sus operaciones todas en los «libros».

CHANCE IT y FORDINA.

Chance It y Fordina la pareja de contendientes más fuertes del quinto turno del programa, el evento más destacado en la fiesta hípica de hoy.

Negociantes admirables del tipo blando de pista, tanto la hija de Chance It como la yegua del señor San Pedro han de disputar ardorosamente la victoria. Chance It ha probado sus excelentes condiciones actuales, mientras Fordina se lució en su anterior aunque perdió con una yegua tan buena como Uma, mostrando adelanto en aquella ocasión la hija de The Porter.

Completan el grupo de esa carrera Nompartisan que lo mismo causa una decepción que ofrece una sorpresa; Bobby Buston que reaparece hoy en este mitin y Dinain que por su forma actual debe resultar un tremendo competidor.

BREVE REPASO

En la primera nos gusta Ulverston. Está corriendo bien y creemos que si la pista continúa suave Starelius, otro que reaparece esta tarde, será su más destacado contendiente. La carrera se desarrollará a cinco furlongs.

La segunda a seis furlongs parece buena para Nana B. si no sufre uno de sus frecuentes golpes de mala suerte. Arrancando medianamente bien en el corto grupo de seis ejemplares que se enfrentarán en el starter, podrá finalizar a tiempo de triunfar la yegua de los Fuentes.

La tercera será justa a milla y sesenta yardas. Nosotros preferimos a Cynara. La hija de Mad Katter que está en buenas condiciones, aumentará de valor en gran batalla a la yegua de Panchito Montalvo.

LAS ULTIMAS

La cuarta resulta difícil de descifrar. Es a cinco furlongs con formidables punteros que pueden mantener su velocidad a través de la corta distancia de esta competencia. Si entra Black Dreams puede ganar. Si no entra esta gran fanguera, Dick Weidel, Evening Chimes, Pernoel y Canobie Lake deben disputarse el triunfo ardorosamente.

La sexta se caracteriza por el debut de Long Count, una potranca de cuatro años, hija de Upset, que figura en la cuadra de la señora Pumarada y viene precedida de buena fama. Pero esta potranca tendrá que vencer a Sing Sing y Up in Arms así como a Sitting Pretty y en general será esta una de las mejores justas de la tarde.

En la última que será a milla y sesenta yardas también Vitella luce con excelente chance y Gooseneck será su más fuerte contrincante con toda probabilidad.

A las tres comenzará la fiesta hípica de hoy.

VENCIO EL VEDADO EN EL VOLLEY BALL AL «C. INMACULADA»

En el game de volley ball efectuado ayer tarde en la cancha de los vedadistas entre las muchachas de este Club, y las discípulas de Raoul Canosa, que defienden los colores del Colegio La Inmaculada, vencieron las primeras con la anotación final de 15—6, 15—7, siendo este el primer encuentro que efectúa este Colegio fuera de su home durante la presente temporada deportiva.

Muy bueno quedó este match que fué presenciado por mucho público tanto de las colegiales como de las vedadistas, siendo las más distinguidas en este encuentro Fina Contreras y Ada Dopico, por las muchachas del Vedado y por la Inmaculada, María Caballero y Rita Fundora.

Los line up oficiales fueron los siguientes:

VEDADO

Fina Contreras,
Ada Dopico,
Nenita Arriosa,
Margot Toñarely.
Elena Castellanos,
Dora Poggiolotti.

C. INMACULADA

Rita Fundora,
Susana Menéndez,
Lourdes Grau,
María Caballero,
Etervina García,
Hermanas Poch.

Hispano y Eléctricos esta noche

En el floor del Cubaneleco este primer encuentro de la serie de desempate del Senior

Esta noche se ha de comenzar a celebrar en el floor del Club Cubanaleco la serie de desempate del senior de basket ball femenino entre los quintetos del Club Deportivo Hispano y del Club Cubanaleco, que promete ser muy interesante, dado caso de estar muy parejos ambos conjuntos, habiendo ganado uno de los encuentros efectuados las tigresas del Hispano, y dos las del Cubanaleco, pero habiendo reforzado las muchachas de Nardo Zapico con la entrada de Maruja García.

Las nueve y media de la noche es la hora de comenzar este match, para el cual existe mucho embullo entre los fanáticos de ambos teams, esperándose que todos los encuentros sean presenciados por una inmensa legión de fanáticos.

Nardo, amparándose en un acuerdo de los delegados de los clubs, dice que el Hispano no juega sino en los días que tiene señalado la Asociación para sus encuentros, o séase los martes, jueves y sábado, y como estas muchachas no están interesadas en interrumpir la serie americana, ellos juegan esta noche, y después están de acuerdo en suspender la misma, hasta que terminen su actuación en ésta las jugadoras visitantes.

Los oficiales de la Asociación Nacional de Oficiales de Basket Ball actuarán en estos encuentros, lo que garantiza ya de por sí la buena actuación en los mismos.

Los line up oficiales para esta noche son los siguientes:

Hispano

Joaquina Hermelo, f.
Maruja García, f.
Juana Trueba, c.
María Trueba, g.
Esther Tamargo, g

Cubanaleco

Mimí Salmón, f.
Concha Méndez, f.
Zenaida Castro, c.
Lourdes Pérez, g.
Nena Gutiérrez, g.

EMBULLO POR EL BASKET DE NOVATOS ENTRE LOS BOYS DE LOS MARISTAS

El campeonato inter-novatos que viene celebrándose en el «home» de los H.H. Maristas entre alumnos de ese plantel, ya toca a su fin, y podemos asegurar que ha sido el éxito más grande que se ha obtenido no ya por el número de participantes que sobrepasa de 150 alumnos divididos en dos categorías sino por el entusiasmo que ha despertado entre la «grey» de los Maristas, y por el número de fanáticos familiares de los alumnos participantes que no han perdido ni un solo detalle de esta contienda interna.

El team Verde, de la categoría de menores, capitaneados por el «diminuto» Bustillo, se encuentra a la cabeza, y parece un posible ganador, no obstante, el Rojo capitaneado por Sierra le está pisando los talones y promete que la última vuelta ha de ser de sorpresas.

En la categoría de mayores la lucha es más intensa. Fuertes, al frente de los Amarillos, se encuentra empatado en el primer lugar con los Azules, que tienen a los «Cuaters» Méndez como principales canasteros. Ambos teams se encuentran en magníficas condiciones y un descuido de cualquiera de los dos, les hará perder en la última vuelta que ha de comenzar en la próxima semana.

Prometemos tener al tanto de esta contienda a los fanáticos interesados ya que se está celebrando con el mayor de los entusiasmos.

Y para que pueda apreciarse el estado del campeonato, ahí va la última palabra del mismo:

MENORES

	G.	P.
Verdes	7	1
Rojos	6	2
Amarillos	2	6
Azules	1	7

MAYORES

	G.	P.
Amarillos	6	2
Azules	6	2
Verdes	3	5
Rojos	1	7

SIXTO ESCOBAR Y LOU SALICA ESTAN EN SU TRAINING

SAN JUAN, Puerto Rico, febrero 12. AP.—Sixto Escobar, campeón mundial de los bantams, y su retador, Lou Salica, de N. Y. realizaron esta tarde sus primeros trabajos preparatorios para la pelea que han de celebrar aquí el día 21, en discusión a la faja mundial.

Aunque Escobar es nativo de esta ciudad, los fanáticos aplaudieron con la misma intensidad a Salica, mientras ejecutó sus pruebas.

MIRAMAR Y EL ATLETICO JUEGAN SOFT BALL EN EL «VEDADO TENNIS CLUB»

El Club San Carlos, campeones senior de la Liga Social, que están practicando mucho en estos días bajo la hábil dirección de Ramón Azcárate, para poder defender con éxito su título de campeones en la justa de los socialistas que se comenzará a celebrar para final de mes, ha de celebrar dos encuentros de exhibición contra los muchachos del Deportivo de Cárdenas, uno de ellos en la noche de hoy, y el otro mañana, también en horas de la noche.

Los carlistas van muy embullados a estos encuentros, esperando vencer a los discípulos de Enrique González, y estarán capitaneados por Luis González, el popular «Maja» que hará el viaje en calidad de coach de este quinteto, pues el popular «Mexicano» Azcárate no puede abandonar en estos días su trabajo en ésta, y ha dado órdenes concretas al forward de los carlistas que se ocupará de todo lo relacionado con el coaching de los verdiblancos en estos games.

Luis González irá acompañado por diez jugadores, que son los siguientes: Baturro y Paquito Gutiérrez, los hermanos Valdés, Armando Rubio, Pepín Iiskse, Julio Balleste, Calero, Julio Iglesias, Espinosa y Vascos.

La Salle y Maristas esta tarde

Y en el segundo turno juegan los Escolapios de Guanabacoa vs. sus rivales de La Habana

Esta tarde se han de efectuar en el floor del Club Atlético de Cuba los dos encuentros de basket ball intercolegial que estaban señalados para efectuar el jueves por la tarde y que la lluvia no dejó celebrar. Este programa es el siguiente:

La Salle vs. Maristas.
E. Habana vs. Guanabacoa.

La Salle tiene una mala comida en el team de Fornagueras, pues estos muchachos que luchan por un empate en el primer lugar contra los guanabacoenses, tienen que vencer en este encuentro para poder mantener sus aspiraciones a este empate, pues de perder un sólo encuentro de los dos que les restan quedarán descartados de todo chance al lugar de honor de esta competencia.

Canosa que quiere buscar un empate contra los muchachos del Colegio de la barriada viboreña, tiene necesidad de ganar este encuentro para ello, pues también de ser los vencedores los Maristas en el mismo, quedarían descartados los sallistas para todo chance al primero y segundo lugar de esta justa.

A segunda hora los guanabacoenses de Grau tienen un encuentro que si luce fácil para los mismos, es de suma importancia, pues ganando el mismo están asegurados como finalistas en el primer lugar de la justa, no pudiendo nada más que los Maristas lograr un empate, si es que ganan hoy y otro bame que se celebrará el martes de la semana entrante en el cual los propios muchachos de Guanabacoa serán sus contrarios.

Los Escolapios de la Habana no han ganado ninguno de los matches hasta ahora efectuado y no es cosa lógica que en esta ocasión en la cual juegan contra los líderes logren vencer, por lo que todos esperan un triunfo de los grausistas en este match.

GABINO CAMINO, DEDICA SU BOUT DE ESTA NOCHE AL CAMPEON SANGCHILLI

Y no se trata de una cortesía de Campeón a Campeón, sino de la atención para un viejo amigo y compatriota. Mucho interés por el programa de luchas de esta noche en «Arena Cristal»

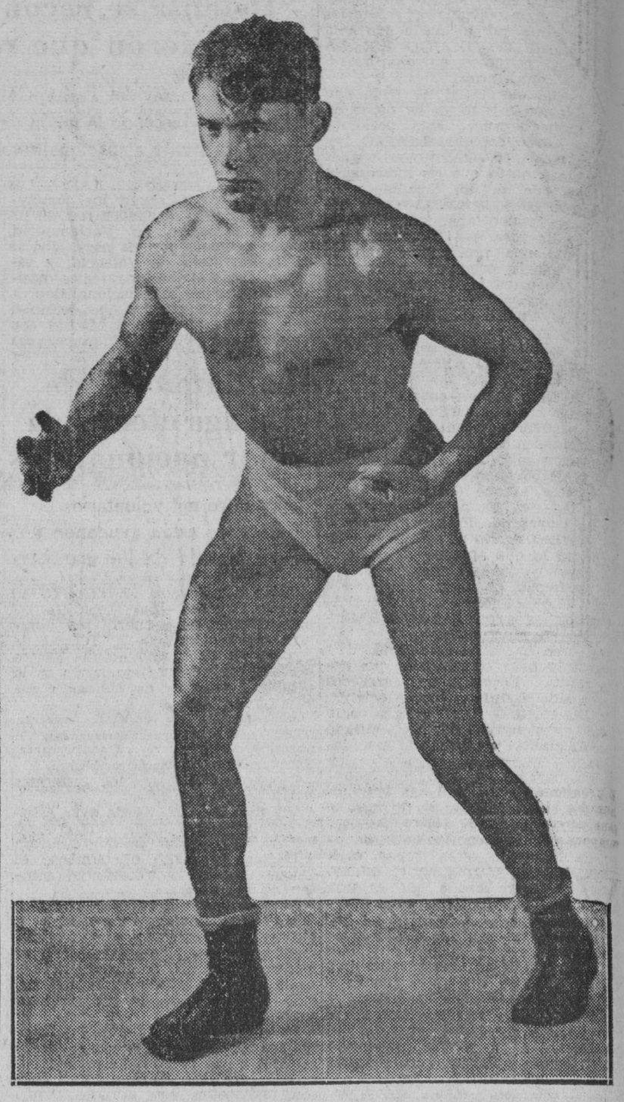

Aquí presentamos al griego Pete Bastu, uno de los luchadores más rudos que conoce el sport del «catch-as-catch-can», que luchará esta noche en el ring de la Arena Cerveza Cristal contra Bobby Burns, campeón irlandés.

Estamos a solo pocas horas del sensacional encuentro de lucha libre entre el campeón europeo, Gabino Camino, y su fiero antagonista, el vaquero de Oklahoma, Buck O-Neil, famoso en todo el Continente americano por su rudeza y su salvajismo casi cavernario. Los que conocen el «prólogo» de este bout, los que saben que fué O-Neil el que lo pidió, están deseosos que llegue el momento de presenciarlo para salir de la atormentadora duda en que viven.

Gabino Camino hace gentil dedicatoria

Su bout de esta noche, quizás sino uno de los más importantes que celebre en América, se lo ha dedicado gentilmente a su compatriota y también campeón europeo, al igual que él, Baltasar Sangchilli, ídolo de Valencia. Camino, que es oriundo de Santander, pero que ha convivido mucho con Sangchilli, al que le une una estrecha amistad, no hace esta dedicatoria como cortesía de campeón a campeón, sino como prueba de su amistad y cariño hacia el valioso púgil, que como cortesía de la Empresa Promotora de Luchas, será presentado al fanatismo habanero esta noche desde el ring de la Arena Cristal.

Habrá un lleno desbordante

Todo hace presagiar que esta noche no se cabrá en la Arena Cristal, si como esperamos, hace un buen tiempo. Los pedidos de localidades por anticipado, prueban que La Habana entera está interesada con esta gran función, que servirá para presentar al más escogido y valioso grupo de luchadores de la hora actual. Nuestras mujeres, tan amantes de las emociones fuertes, son las primeras interesadas en él. Y ya sabemos que cuando nuestras mujeres se interesan por un espectáculo, su éxito está asegurado.

El programa irá completo

No ha sido variado en nada; todo va en él com si se tratara del jueves, día en que fué suspendido por el mal estado del tiempo. La tan tan esperada batalla entre Buck O-Neil, el fiero vaquero de Oklahoma y Gabino Camino, el sensacional León Hispano; el rudo combate entre el Bulldog Mexicano, Alberto Campos, y el habilísimo luchador húngaro Al Szasz; y la espectacular lucha entre el científico Bobby Burns, campeón irlandés, y Pete Bastu, el salvaje griego.

También irá el preliminar entre Joe Becerra, de Cuba, y Abraham Walda, de Persia, a quince minutos.

Base Ball gratuito en el Stadium

Habana y Almendares jugarán el martes próximo un bonito choque a puertas abiertas

En preparación de la gran serie americana de baseball que se iniciará el día 24 en el Stadium de La Tropical, comprendiendo la primera presentación en Cuba del famoso conjunto de los New York Giants, que fueron rivales de los Yanks en la última serie mundial, don Julio Blanco Herrera, conocido magnate, ha dispuesto la celebración de distintos desafíos de baseball, a puertas abiertas, que prometen resultar altamente interesantes.

El próximo marte, día 16, a la una y media de la tarde, se celebrará el primer programa, apareciendo en el primer turno del mismo los equipos amateurs de los clubs Fortuna y ADC. Después actuarán las selecciones Habana y Almendares, que han de verse con los Giants durante la estancia de los campeones aquí.

El club Fortuna fué campeón de los amateurs el año pasado. El team del ADC. representa el mejor baseball que puede ofrecer la Liga Social por el momento, y las selecciones Habana y Almendares han sido combinadas con los mejores atletas que se han visto en el champion nacional. Dihigo será el manager del team azul. Y Olivares del Habana.

El jueves 18, se ofrecerá otro gran programa, apareciendo en el primer turno el ganador del match inicial del martes contra la selección de las Fuerzas Armadas, y después el segundo encuentro del Habana y Almendares.

Como los dos programas son gratis para el público, se espera un record de entradas en el Stadium de La Tropical.

SULLIVAN PIDE $16,500 AL CLUB CLEVELAND

..CLEVELAND, febrero 12 AP — Billy Sullivan, catcher de los Indios, es otro de los jugadores rebeldes de la novena. Según anunció hoy Alva Bradley, Billy está pidiendo $16,500 por su trabajo de la próxima campaña, que es mucho más de lo que realmente piensa pagarle el club.

La oferta de los Indians no pasa de $10.000.

SOFT BALL HOY

Esta tarde se ofrece gran encuentro de soft ball en los terrenos del Vedado Tennis Club, comenzando a las cuatro de la tarde, y correspondiente a la justa triangular de este deporte, que con tanto éxito comenzó a jugarse hace ya tres semanas.

Atlético de Cuba y Miramar Yacht Club se ven envueltos en el match de hoy, que se espera por todos sea de los buenos, existiendo mucho embullo entre los fanáticos de ambos conjuntos para presenciarlo, por lo que se espera que esta tarde se vean sumamente concurridos los terrenos de los azules del Vedado.

Margot Torriente de Rose y Yolanda Martín será la batería de las muchachas del Miramar en este game, mientras que Josefina Toro y Elsie Márquez, serán las del Club Atlético de Cuba, que han de ofrecer gran lucha a los que esta tarde concurrar al Vedado Tennis.

HOY POR LA TARDE, EN REGLA PRACTICARAN LOS MUCHACHOS DE CORDOVA

Esta tarde parctica el «Yara» en los terrenos de Regla. Ayer nos dió la noticia el amigo Chichí Córdoba, para que así lo publicásemos y llegara a conocimiento de todos los players, a los cuales ruega encarecidamente su asistencia. Chichí quiere ver en el entrenamiento a todos sus muchachos, prefiriendo esto a ver el choque de esta tarde entre Azules y Rojos.

CLUB «ACADEMIA LAZO»

La «Academia Lazo» cuenta con un nuevo team de base ball para medir su calibre con cualquier novena (menores de 18 años, y principalmente con clubs colegiales.

El director de la Academia, doctor José Ignacio Lazo, nombró manager al conocido sportsman y doctor, señor Adolfo Duarte. Los jugadores que integran el club son los siguientes:

Rubén Piloto, c y p; Manuel Zorrilla, c y 1b; Miguel Oliva, p y ss; Juan González, p; Humberto Fernández, 2b; Esteban González, 3b; Eliot Fernández, ss; Lázaro González lf y 1b; Armando Arango, cf; y Angel de la Torre rf. Suplentes: Reemberto González, Cándido Fragedela, Tomás Trebol y Eduardo de la Torre.

¡Un triunfo más de «Academia Lazo» en el deporte!

La «Academia Lazo» celebrará su primer desafío el domingo 14 de febrero, a las dos de la tarde en los inmejorables terrenos del «Biltmore» con el famoso y fuerte team «Colegio de la Salle».

El team (mayores de 18 años), alcanzó su vigésima cuarta victoria el pasado domingo en los terrenos de la Lisa con el fuerte team de calibre «Estrellas de la Lisa», con la fácil anotación de 6 por 1, pitcheando a perfección el joven lanzador derecho R. William Shalón

Quedará iniciada el martes la serie femenina de basket

Las americanitas llegarán el martes próximo por la mañana y por la noche harán su primera salida frente al team femenino del San Carlos en el piso del Cubaneleco. Mucha animación

El martes próximo a las siete de la mañana, llegarán a la Habana, por el vapor de Miami, las formidables jugadoras que integran el All Stars de Miami Beach, el equipo invitado por el Club Teléfonos para celebrar la serie internacional femenina contra los conjuntos locales de basket y soft ball.

Listos todos los detalles para la gran serie que comenzará el próximo martes mismo a las nueve de la noche y en el floor del Cubaneleco, es enorme el interés que existe entre todos los fanáticos por esta competencia, la más interesante que jamás se ha celebrado en Cuba y en la cual participarán tres colegios y seis sociedades cubanas frente al fuerte combinado de Miami Beach.

Los equipos colegiales, a cuyo cargo está la actuación en los primeros juegos de cada programa, han practicado convenientemente y lucen en magníficas condiciones para rendir una eficiente labor frente a las segundonas del Miami. Todos están de acuerdo en que este es el más hermoso chance que se les ha presentado para aprovechar los beneficiosos resultados que se dimanarán de una competencia contra un team del calibre del Miami Beach y desean obtener el mayor grado de ese beneficio, ofreciendo una bella demostración ante el numeroso público que acudirá a presenciar los encuentros de la serie internacional femenina en el floor del Cubaneleco.

Una serie notable

Inútil es recargar la importancia de esta serie internacional femenina, en la que por primera vez equipos femeninos de soft ball de dos países se enfrentarán en una emocionante contienda. El simple hecho de que en ella participen nueve entidades deportivas, es motivo suficiente para reconocer las ventajas que para el deporte femenino representa la visita del Miami Beach All Stars.

La competencia quedará inaugurada el próximo martes a las nueve de la noche en el floor del Cubaneleco con el juego entre el Colegio Sepúlveda y el segundo team del Miami Beach. Este juego será de dos quarters de ocho minutos cada uno con tres minutos de descanso. Después vendrá la proclamación del all stars de todos los tiempos, en cuya selección intervienen los cronistas deportivos de antaño y ogaño y para la cual ya han enviado sus opiniones Jess Losada, Alberto Néstor Coronado, Paco Muñoz, Miguel Luis de Landaluce, Roberto Larcada, Julio Fernández Fausto La Villa y Mario de la Hoya.

Terminado el acto de la proclamación de ese all stars y entregadas las medallas con que serán premiadas las cinco jugadoras que la cronista deportiva seleccione vendrá el juego estelar entre el Miami Beach All Stars y el lindo bouquet del San Carlos, el conjunto junior más destacado de Cuba, que luchará reforzado con la presencia en su line up de Montica Escarpenter.

El encuentro entre el San Carlos y el Miami Beach All Stars puede bien ser considerado como un concurso de belleza, por el nutrido grupo de lindas mujeres que en él participarán.

Representando a Cuba, tendremos en el conjunto carlista a Elsa Adán, la gentil candidata al Concurso de Miss Turismo; a Raquel y Olguita Lanz, a Andreina Hernández, a Josefina Martínez, a Nena Chacón y a tantas lindas chiquillas que militan en el team de Luis González. Y por Norte-América tendremos en el team de Miami Beach a Nina Birdsong, la platinada rubia que ganó recientemente un concurso de belleza en Miami Beach; a Margaret Jenkinsk, trigueña de encantadora belleza; a Alma Wood, tan popular entre los fanáticos cubanos; a Nancy Kennedy y a Anne Murphy.

La atleta más popular

Otro aliciente grande de la próxima serie internacional femenina será la elección, por votación popular entre los fanáticos asistentes a los juegos, tanto de basket como de soft ball, de la atleta más popular de Cuba. Esta selección se hará mediante los cupones o consérveses que se entregarán conjuntamente con los tickets de entrada al espectáculo, así como por las tarjetas de abono. Estas últimas tendrán un valor de siete votos y bastará para acreditarlos como cupones el escribir el nombre de la jugadora favorecida en el respaldo, entregando dicho ticket el último match de la serie, o sea el domingo 21.

La atleta que mayor número de votos alcance en el escrutinio que al efecto se hará, recibirá una bella copa de plata que dona Luis F. Parga.

CAMISAS
VITI
NINGUNA MEJOR

PROGRAMA DE LAS CARRERAS DE HOY

PRIMERA CARRERA. 5 Furlongs. (Para 4 años y más)

RECLAMABLE.	PREMIO: $150
Trapshooter	109
Aunt Carol	104
Our Moment	104
Dim Dawn	104
Starelius	112
Pharhaste	109
Ulverston	109
Sun envoy	112
ELEGIGLES:	
My Card	104
El Cajon	109
Bradberry	104
Black Vim	107

(12)

SEGUNDA CARRERA. 6 Furlongs (Para 4 años y más)

RECLAMABLE.	PREMIO: $150
Nana B.	104
Yangtse	117
Oakwood Belle	104
Jaz King	103
Miss Ma Gluke	107
Foreing Lady	107

(6)

TERCERA CARRERA. 1 M. 60 Yds. (Para 4 años y más)

RECLAMABLE.	PREMIO: $150
Sandfalon	105
Donny Johnny	102
Happy Lad	102
Roping	108
Cynara	110
Wandering Gold	115
Wild Money	110
Robrack	x115
ELEGIGLES:	
Decorous	110
Chatterman	107

(10)

CUARTA CARRERA. 6 Furlongs (Para 4 años y más)

RECLAMABLE.	PREMIO: $150
Swanky Miss	109
Dick eidel	112
Canobie Lake	x107
Pernoel	112
Evening Chimes	x102
Pekin	114
Pretty Royal	x104
Bender Sports	109
ELEGIGLES:	
Black Dreams	x109
Our Sallie	107
Rose Hazen	109
Queens Flag	x 99

(12)

QUINTA CARRERA. 6 Furlongs (Para 4 años y más)

RECLAMABLE.	PREMIO: $150
Bobby Buxton	109
Dinain	110
Nonpartisan	110
Pordina	106
Chance It	109

(5)

SEXTA CARRERA. 6 Furlongs (Para 4 años y más)

RECLAMABLE.	PREMIO: $150
Sing Sing	115
Vitonina	105
Sitting Pretty	110
Long Sense	108
Up ins Arms	105
Hero Olga	100
Brown Supinet	105

(8)

SEPTIMA CARRERA. 1 M. 60 Yds. (Para 4 años y más)

RECLAMABLE.	PREMIO: $150
Maxida	108
Weatherproof	107
Gooseneck	105
Bob Custer	110
Old William	x105
Vitella	x108
Blue Dan	110
Magic Arrow	110

(8)

Hora de partida primera carrera: 3 p.m.

Selecciones del DIARIO

PRIMERA CARRERA (PISTA LIGERA) **5 FURLONS**

ULVERSTON: Luce bien colocado.

Ulverston	109	Tienen que apurarle temprano.
Pharshaste	109	Mucha velocidad inicial, puede durar.
Trapshooter	109	Por aquí.
Aunt Carol	104	Lejano chance.

También correrán: Our Moment, 104; Dun Dawn, 104; Starelius, 112; Sun Envoy, 112.

SEGUNDA CARRERA **6 FURLONGS**

FOREIGN LADY: Está bajada de grupo.

Foreign Lady	107	Debe ser un ganador fácil.
Nana B.	104	El contrario a vencer.
Yangtsé	117	Va muy cargado.

También correrán: My Card, 104; El Cajón, 109; Bradberry, 104; Black Vim, 107.

TERCERA CARRERA **1 MILLA Y 60 YARDAS**

CYNARA: Está descansada.

Cynara	110	Encantada en la pista.
Wandering Gold	115	Ducho que bata a la anterior.
Decorous	110	Para el show.

También correrán: Sandfalon, 105; Happy Lar, 102; Roping, 108; Wild Money, 110.

CUARTA CARRERA **6 FURLONGS**

DICK WEIDEL: A gusto en el track.

Dick Weidel	112	De punta a punta.
Evening Climes	102	Se presentará al final.
Canobie Lake	07	Se raja muy temprano.

También correrán: Swanky Miss, 109; Pernoel, 112; Pekín, 114; Pretty Royal, 104.

QUINTA CARRERA **6 FURLONGS**

CHANCE IT: Tiene carrera dura.

Chance It	109	Tendrá que extenderse.
Noupartisan	110	Luchará hasta el final.
Pordina	106	Parece que no está en forma.

También correrán: Bobby Buxton, 109; Linain, 110.

SETXA CARRERA **6 FURLONGS**

SITTING PRETTY: Hay que ganarle a éste.

S. Pretty	110	El grupo no es fuerte.
Good Seuse	108	El que más se acercará.
Sing Sing	115	Va muy cargado.

También correrán: Vitonina, 105; Up In Arms, 106; Hero Olga, 100.

SEPTIMA CARRERA **1 MILLA Y 60 YARDAS**

GOOSENECK: No debe perder aquí.

Gooseneck	105	Está en gran forma
Vitella	108	Marcará el paso.
Magic Arrow	110	Debe mejorar.

También correrán: Maxida, 108; Weather Snoof, 107; Bof Custer, 110; Blue Dan, 110.

Convocan a tiradores de pistola

Una justa para seleccionar el equipo local que se batirá con los yankees

A fin de seleccionar el equipo civil de tiradores de pistolas y revólver, que representará la Asociación Nacional de Tiro de Cuba en las Competencias Mid Winter en Tampa, Fla, U. S. A., y en las Internacionales Pan Americanas, en la Habana, durante el próximo mes de marzo y al efecto de que todos los tiradores interesados en estas justas, puedan realizar sus prácticas con la debida antelación, al mismo tiempo que conocer las reglas que se seguirán, se publica la siguiente

CONVOCATORIA

A todos los tiradores de pistola y revólver de la República de Cuba, que sean ciudadanos cubanos, se hace saber:

1.—Que se efectuará una eliminación que durará los días comprendidos entre el 17 y 21, ambos inclusive, del actual mes de febrero.

2.—Que se llevará a efecto una tirada diaria, siguiendo el curso denominado «National Pistol Match Course», que comprende:

a).—«Una serie de 10 tiros fuego lento a la distancia de 50 yardas, sobre el blanco Standard American para esa distancia, concediéndose diez minutos para disparar la serie completa.»

b).—«Dos series de 5 tiros fuego de tiempo, veinte segundos, por serie y dos series de cinco tiros fuego rápido diez segundos por serie a la distancia de veinticinco yardas sobre el blanco, Standard American para esa distancia; cambiando los blancos para cada clase de fuego».

3.—El arma será cualquier revólver o pistola del calibre 38 o mayor, con un pull no menor de 2 y media libras, comprobando todas las cámaras antes y después de la tirada de cada día, permitiéndose compensadores, fripz, tapes, etc.

4.—Se podrá usar cualquier clase de munición.

5.—Los puestos de los tiradores en la linea de fuego serán sorteados cada día.

6.—Estas eliminaciones se efectuarán en los terrenos de la Asociación Nacional de Tiro de Cuba, en las calles 25 y 28, Alturas de Almendares, comenzando a las nueve de la mañana.

7.—Los tiradores que queden en los seis primeros puestos en el cómputo general, serán los que formen el Equipo Representantivo de la Asociación Nacional de Tiro de Cuba.

8.—El Jurado estará formado por los siguientes señores: Comandante, Sabás González Gía, señor Andrés Bustillo, teniente Francisco Hernández Leyva.

9.—Cualquier reclamación deberá hacerse al Jurado dentro de las 24 horas después de cada tirada.

10.—Las decisiones del Jurado serán inapelables.

HABANA Y ALMENDARES INICIARAN HOY SU ULTIMA SERIE DE LA SEASON

ESPERA EL "DEPORTIVO HISPANO" GANARLE EL SEGUNDO JUEGO DE CAMPEONATO AL "IBERIA"

SPORTS DIARIO DE LA MARINA SPORTS

AÑO CV LA HABANA, SABADO, 13 DE FEBRERO DE 1937 PAGINA QUINCE

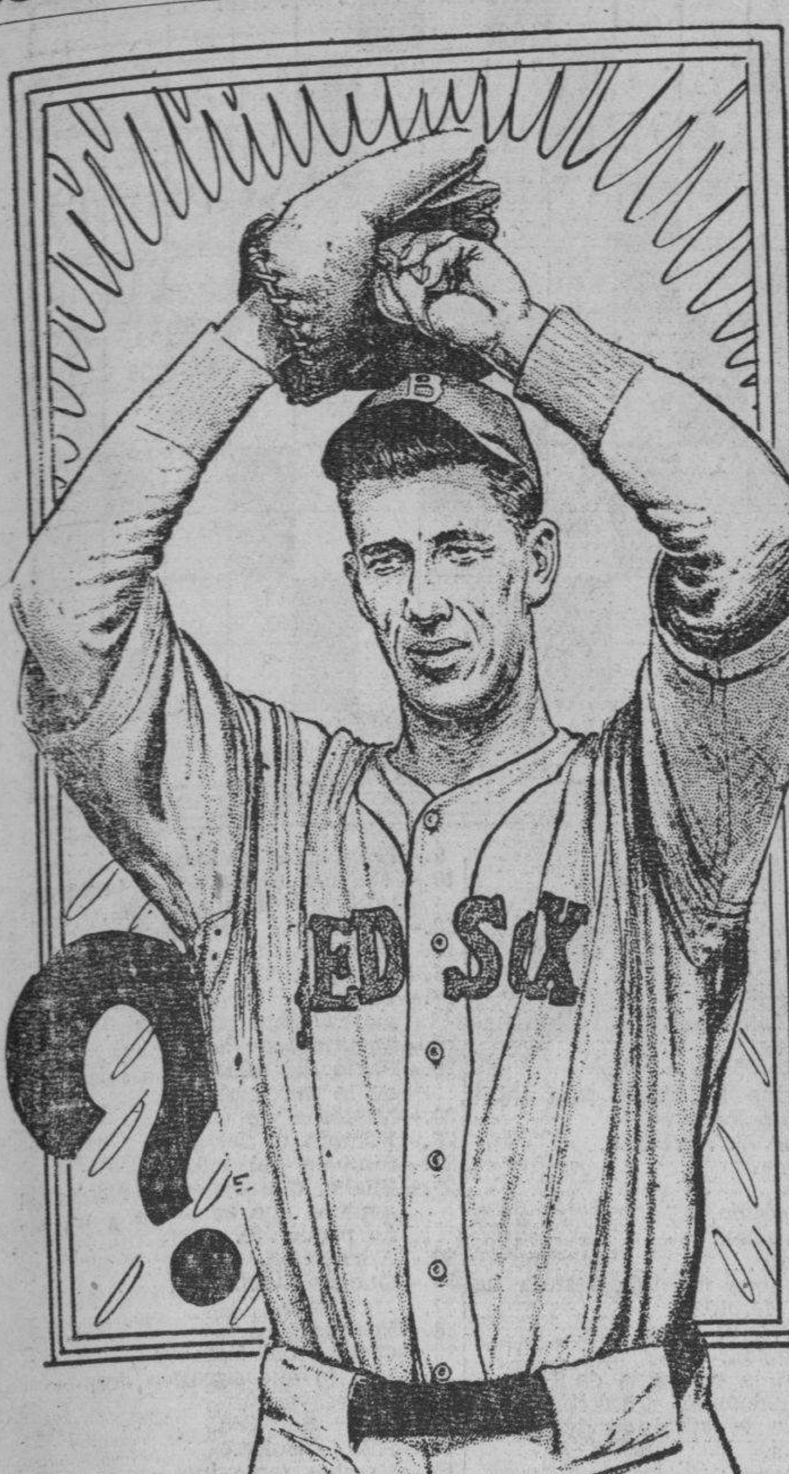

El problema de los Red Sox descansa grandemente en este extraordinario lanzador, Lefty Grove. Si el viejo zurdo se presenta otra vez en forma y gana alrededor de 20 games, los Medias Rojas estarán en la lucha por el campeonato. En caso contrario, la cosa será cuestión de decir: «¡otro año será, kiddies!»

Vedado derrotó al CAC.

Los azules, jugando un millón, dominaron anoche a los Tigres del Atlético

Guiados admirablemente por su estrella, Armando Cuervo, que volvió a encontrar su paso como anotador, mientras Gaveta Contrera se cubría de gloria dejando totalmente aniquilado el esfuerzo anotador de Perico Cardoso, los azules del VTC iniciaron anoche con pie derecho la segunda vuelta del campeonato senior de basket ball, derrotando con score de 30 por 21 al quinteto del CAC.

Un ataque fuerte desde cerca del mid-court caracterizó la ofensiva de los Marqueses, que saltaron sobre sus rivales desde los primeros instantes, tomando la ventaja necesaria para ganar. El team de Rodríguez Knight se repuso bastante en el segundo half, pero ya era demasiado tarde.

Cuervo logró seis grandes goals en la noche, mientras Reboredo tenía que realizar el mejor papel de los vencidos.

En el segundo encuentro, venció el team del Hispano al Cubaneleco, 37 por 28, habiendo contado los Tigres con Menéndez, en una magnífica noche.

Cubaneleco

	Fig.	Fog.	Fc.
M. Quintela, f	0	2	3
R. Corragé, f	0	1	4
E. Gutiérrez, c	1	4	2
A. Costales, g	3	3	3
O. de la Torre, g	0	0	3
J. R. Urgell, f	2	2	3
M. González, g	1	0	3
A. Antiga, f	0	0	0
M. Mesa, g	0	0	0
M. Averhof, g	0	2	2
M. Torre, f	0	0	2
Totles	7	14	25

Hispano

	Fig.	Fog.	Fc.
G. Gil, f	0	0	4
J. Menéndez, f	4	3	4
E. Cartaya, c	1	2	1
J. Jarro, g	0	7	1
L. Zapico, g	2	2	4
L. Vila, f	0	1	2
R. Chaverry, f	0	2	0
M. Sesma, c	2	0	3
S. Cordal, g	1	0	0
Totales	10	17	16

Resultado:

	1h.	2h.	Tt
Cubaneleco	15	13	—28
Hispano	24	13	—37

Atlético.

	Fig.	Fog.	Fc.
P. Cardoso, f	0	2	0
A. Reboredo, f	5	0	0
J. Sarasa, c	1	2	1
C. Noble, g	1	1	0
R. Giroud, g	0	1	4
M. Sarría, g	0	0	0
D. Rodríguez,	0	1	1
G. Pérez, f	0	1	1
R. Martínez,	0	0	0
Totales	7	7	6

Vedado,

	Fig.	Fog.	Fc.
A. Aixalá, f	2	0	1
A. Cuervo f	6	1	2
B. C. Bello, c	3	3	3
C. Contreras, g	0	0	2
R. Perkins, g	2	0	1
Ttales	13	4	9

Resultado:

	1h.	2h.	Tt.
Atlético	9	12	—21
Vedado	17	13	—30

INAUGURAN ESTA NOCHE EN SANCTI SPIRITUS LA TEMPORADA DE BUEN BOXEO

Esta noche se inaugura la temporada de boxeo en Sancti Spiritus. Anoche nos dió la noticia, el popular «Firpo», que es el representante en La Habana de la Cadena Nacional de Promotores, que es la que auspicia este programa inicial.

En el star bout de la fiesta de puños, aparecerán Primo Carnera y Federico Malibrán, a diez rounds. En el semifinal, a ocho, Tony Cruz contra Chocolate Matancero. Y en los preliminares: Relámpago Spirituano versus Young Manuel; Kid Chaviano y Alberto Primero y King Kong contra Alberto Clemente.

El Cuba en doble desafío

Gilberto Torres puede figurar en el club Regla, en los últimos games de la season

Mañana domingo por la tarde se llevará a cabo un colosal doble juego del Campeonato Semiprofesional de base ball en el Stadium Galbán-Lobo, en Regla.

Abrirán la fiesta Cuba y Guanabacoa a la una y media en punto, siendo los probables pitchers por el Cuba, el gordito Jorrín que está invicto y del Guanabacoa, Cárdenas o Pineda. Después vendrán Regla y Cuba. Del Regla ocupará el box Gilberto Torres y del Cuba, posiblemente Miralles.

Si el Cuba vence en los dos juegos a sus temibles contrincantes, se empatará con el Guanabacoa en el lugar de honor.

Si el Cuba le gana al Guanabacoa y pierde con el Regla, entonces empatará el Regla con el team de Alejandro Fernández. Si el Guanabacoa gana su juego, ya es campeon.

Se discute también en estos juegos, el champion al bate.

Los primeros bateadores son:

	V.	C.	H.	Ave
R. Pineda, (G)	.46	7	21	.456
W. Nápoles, (.R)	.49	11	22	.448
L. Aguilar, (R.)	.58	19	25	.431
J. Cepero, (C.)	.41	9	17	.414
D. Rodríguez, (C.)	.56	17	23	.410
V. Muñoz, (R.)	.50	5	19	.380
J. Olmo, (R.)	.25	5	9	.360
T. Noval, (.G)	.50	11	18	.360
R Vázquez, (R.)	.40	9	14	.350
G. Sotolongo, (C)	.58	8	19	.327

A PICO Y ESPUELAS

(Por Carlos M. del Calvo)

—Hoy celebra una gran función el Club Gallístico de La Habana.

—Mañana habrán funciones colosales en la Valla Habana y en La Modelo, de Marianao

Esta tarde, a la una en punto comenzarán las lidias en el Club Gallístico de la Habana.

Función monumental en la que se batirá el record de peleas.

Desde las once ya Caruca estará atendiendo a los asociados que quieran almorzar antes de las peleas.

Hoy se echarán muchas peleas en la Valla **Patria**, de Marianao, sita en la calle de General Lee, frente al Hospital Militar de Columbia.

Mañana habrá encerrona privada en La Lisa.

Mañana será magnífica la función central de la Valla **Habana** y también el lunes.

En la Valla **Modelo**, de Marianao, se ofrecerá mañana una gran función.

También funcionarán mañana la de Buenavista y La Jutía, de Miraflores.

Parrado se ha hecho cargo de la Valla **Mi Bohío**, del Hipódromo y anuncia que cuenta con gallerías para su reapertura el próximo martes.

El jueves próximo se celebrará en la Valle **Matanzas** una fiesta de Caridad, a la que acudirán importantes elementos de la Capital.

La función que ofreció ayer tarde Benito Vega en el Naranjito Sport Club resultó bastante buena.

Se lidiaron seis parejas de la manera siguiente:

Un cenizo de Eugenio Rodríguez ganó a un indio de Benito Vega.

Un indio de Joselín Fernández cegó y ganó a un cenizo de Diego Trinidad.

Un indio de Eugenio Rodríguez dió una vena a un indio de Artiles.

Un indio de Benito Vega ganó a otro indio de Estebita.

Un tuerto indio de Joselín Fernández y un indio de Amador Soto hicieron tablas al cegarse para las seis pruebas.

Un indio coli-blanco de Benito con medias patas después de fajarse con un prieto muy bueno de Joselín Fernández logró darle una vena grande. Se cayó de a peso.

El próximo martes 16 en la Valla **Cuba** será el beneficio de Pablo Abella, gallero del popular Pepín Carrera.

Las funciones de la Valla **La India**, de Cienfuegos, son los domingos y los lunes y están resultando colosales.

En la **Nueva**, de Ranchuelo, se están dando grandes funciones todos los miércoles.

En Cabaiguán se están efectuando funciones admirables todos los jueves y a esta Valla acuden elementos de Jatibonico, Ciego de Avila, Camagüey y de todas las Villas.

A fines de mes irán a lidiar a la Valla de Chicho Oria, algunos elementos de la Capital.

Al sonar la hora vitaminada, Dihigo y sus huestes, con el agua al cuello, sucumbieron

Porque el Habana, con Silvino Ruiz en el centro del diamante, se esforzó para dejar al Marianao con las ganas de vencer. Ahora el team de Dihigo tiene que hacer la labor del indi:

OSCAR CAMPOS BLANQUEO EN EL PRIMER JUEGO

(Por «PETER»)

Una división de honores hubo ayer entre el Marianao y un team que es lo más parecido que hay al Habana que hasta el día de ayer, como aquel que dice, lucía con flus para ganar el Campeonato. Realmente uno no se explica cómo es que el Marianao, un team con chance todavía, aunque remoto, para quedar en primer lugar y sacarle del bolsillo los dineros a Armitas, el ya feliz propietario del Santa Clara, haya perdido ese segundo encuentro de ayer tarde en el Stadium Cerveza Tropical contra un team como el Habana, que además de estar diezmado, sus jugadores es án desalentados, y la verdad es que lucen tan pobres q. al comenzar los matches, el dinero de los catedráticos salió diez a tres en contra de los rojos. Pero esa es la pelota. Y esa es la tradición del habanismo: Hacer daño. No siempre iban a ser las víctimas los almendaristas. En esta ocasión les tocó su turno a los muchachos de Martín Dihigo.

Y lo más particular del caso es que ese triunfo del Habana, que tanto tendrán que plaudir los simpatizadores del Santa Clara, se produjo después que el pitcher Oscar Campos había logrado un triunfo relativamente fácil, dejando al Habana en sólo tres hits. En el noveno acto por lo menos parecía que iba el Habana a salvar el collar de las nueve argollas, pero el rezado de Chichí Córdova, para que se produjera la lechada, parece que lo oyeron los Santos en el Cielo y estos iluminaron a Campos para que diera un **skunk**, como no lo había soñado en su vida, cerrando de esa manera su magnífica jornada que puede considerarse la mejor que ha tenido en el campeonato que toca a su fin.

Ese noveno inning del primer juego, lo inició Rossell con un tubey por el left y a continuación Benito Alvarez, consiguió un boleto de libre tránsito. Pero con dos hombres en bases y ningún out, Adair bateó un roller por tercera y Javier Pérez, después de pisar el tercer saco, tiró a Martín Dihigo y realizaron un salvador double play que le quitó el almidón a los rojos. Detrás vino Thomas y fué el tercer out del inning en manso roller a segunda.

El triunfo habanista.

Pero después sucedió lo inesperado. Ganó el Habana en el segundo match por la mínima diferencia. Fortes no se presentó tan efectivo como en otras ocasiones, y en cambio Silvino Ruíz, el sordo de conveniencia, se esforzó por ganar un juego, y lo logró aunque para ello tuvo que hacer uso de todo su repertorio de variadas curvas.

El viejo Silvino entró **wild**. Con dos bases por bolas y un hit de Veitia le hicieron la carrera de la quiniela en el inning de apertura y aunque después dió una tercera colecturía a Dihigo, ya había un out de Javier Pérez y con las bases llenas, Santaella y Fermín Guerra fueron outs por la misma vía: en foul-flies a la primera base. ¡Salió en coche!

El Habana, en su segunda entrada con tres hits y una base por bolas se fué arriba en la anotación 2x1. Y en el cuarto acto, por dos errores, uno de Rodríguez en mal tiro a la inicial y otro de Adair también en mal tiro a primera, permitió a Fermín Guerra empatar el score a 2.

Vino entonces el inning en el que el Habana hizo otro par de carreras para ganar el juego. Esta entrada se desarrolló así: Couto bateó por tercera y Javier Pérez mofó. Rodríguez quiso sacrificarse con un toque de bola, pero al ser ésta, fildeaba por Fermín Guerra, el receptor del Marianao, quiso sacar el out en segunda de Couto y lo que hizo fué tirar mal, quedando **safes** los dos corredores. Otero también tocó, y entre Fortes y Javier Pérez, sacaron en tercera a Couto. Silvino bateó un hit de línea al right, pero Rodríguez tuvo que detenerse en tercera, porque si continua a home, lo afrijolan. Y entonces Belito, disparó un batazo de **flay**, pero colocado entre center y right y se anotó un two bagger, metiendo en home a Rodríguez y Silvino. En el tiro a home, Belito llegó a tercera, pero Adair terminó la recholata con un fly al short.

En la misma entrada el Marianao ayudado por un nuevo error de Rodríguez, en mal tiro a primera y que permitió a Fermín Guerra, primer bateador de la entrada, llegar a la inicial, hizo una carrera más sacando a Morales y a Silvio García como bateadores de emergencia. Y después de esta entrada, solamente Cando López, en el noveno acto, llegó a primera por base por bolas, todos los demás que se enfrentaron con Silvino, fueron retirados por orden.

Cuando sonó la hora vitaminada habían acabado de ponchar a Couto como último out del inning de recoger los gates,, pero esa misma vitamina que lanzó al espacio el pito de la cervecería «La Tropical», y que ayudó al Cayuco Martínez, (que entró a pitchear en el séptimo), para hacer abanicar la brisa al catcher habanista, sirvió también para darle fuerza, salud y vigor al ex-pitcher fortunista para proporcionarle un mal rato a Dihigo y sus huestes, al mismo tiempo que había hecho algo para que los aficionados de Santa Clara, al enterarse de los resultados de los encuentros, elevaran una plegaria al Cielo por esos angelitos del Habana.

La labor del indio

Lo que le queda ahora al Marianao para tener chance a discutir el primer lugar, es ganarle la serie completa al Santa Clara, Ganando los tres juegos, empataría en el primer lugar, y en este caso improbable, habría que jugar una serie especial. El Santa Clara, con un solo juego que gane será el Campeón de 1936 a 37. El Marianao, pues, tiene que hacer la labor del indio. Con razón, pues, decía Armitas, que este Campeonato no se lo quitaba ni Batista. Y es que el Popular empresario de Santa Clara, estaba siempre esperanzado en que el Habana, aún derrotado como está, hiciera una de las suyas.

Roque y Gilberto, fuera

Ayer oímos comentar en el Stadium Cerveza Tropical, que la separación de los tres players del Habana (Arango, Gilberto Torres y Roque), había sido motivo de un expediente por parte de la Liga. Y que según las actuaciones de las personas que se encargaron de esa labor, se había averiguado que Roque y Gilberto Torres, habían cometido faltas para ser separados del Habana, pero no así, Arango, al que se considera aún en el Habana y por tanto habrá que pagarle la parte proporcional que le corresponde en los juegos que ha estado fuera por disposición del manager Olivares. Esto es, repetimos, lo que se decía ayer. Oficialmente nada se nos ha comunicado.

Marianao.

	V.	C.	H.	O.	A.	E.
López, cf	5	0	2	1	0	0
J. Pérez, 3b	3	0	0	3	3	0
Spearman, rf	4	0	0	3	0	0
Veitia, lf	3	1	1	4	0	0
Dihigo, 1b	3	0	1	10	0	0
Santaella, ss	3	0	1	0	2	1
Guerra, c	4	0	1	2	1	0
Valdés, 2b	4	1	2	3	4	0
Campos, p	4	1	2	1	2	0
Totales	33	3	10	27	12	1

Habana

	V.	C.	H.	O.	A.	E.
Alvarez, cf	2	0	0	2	0	0
Adair, ss	4	0	0	2	5	1
Thomas, 1b	4	0	1	9	0	0
Abreu, rf	3	0	0	0	1	0
Estalella, lf	3	0	0	4	0	0
Couto, c	3	0	0	2	1	0
Rodríguez, 3b	3	0	0	1	3	1
Otero, 2b	3	0	0	7	3	0
Alb. Torres, p	2	0	0	0	2	0
Rossell (1)	1	0	1	0	0	0
Totales	28	0	2	27	15	2

(1) bateó por Torres.

Anotación por entradas:

Marianao . . . . .000 110 001—3
Habana . . . . . 000 000 000—0

Carrerasempujadas: J. Pérez, Campos.
Dobles: Campos, Rossell.
Triples: F. Valdés.
Sacrifice: Dihigo.
Bases robadas: Veitia, López.
Double plays: Adair a Otero a Thomas; Javier Pérez a Valdés a Dihigo, J. Pérez a Dihigo.
Struck outs: Torres 0, Campo 0
Bases por bolas: Torres 3 Campos 2.
Tiempo: 1.30.
Umpires: Maestri y Magriñat.
Anotador: Julio Fránquiz.

Habana.

	V.	C.	H.	O.	A.	E.
Alvarez, cf	4	0	1	1	0	0
Adair, ss	5	0	0	1	3	2
Thomas, 1b	5	0	2	16	0	0
Abreu, rf	5	1	2	2	0	0
Estalella, lf	3	0	1	2	0	0
Couto, c	4	1	2	1	0	0
Rodríguez, 3b	1	1	1	1	7	0
Otero, 2b	4	0	0	3	4	0
S. Ruiz, p	4	1	1	0	3	0
Totales	35	4	10	27	17	4

Marianao.

	V.	C.	H.	O.	A.	E.
López, cf	3	1	0	2	0	0
Pérez, 3b	5	0	0	1	5	0
Spearman, rf	4	0	0	3	0	0
Veitia, lf	4	0	1	2	0	0
Dihigo, 1b	3	0	1	9	0	0
Santaella, ss	4	0	0	3	3	0
F. Guerra, c	4	2	0	2	1	1
Valdés, 2b	1	0	1	0	0	0
Fortes, p	2	0	0	1	3	0
Morales (1)	1	0	0	0	0	0
García, 2b	2	0	1	0	1	0
Campos, (2)	1	0	0	0	0	0
Montero, p.	0	0	0	0	0	0
Totales	34	3	4	23	13	1

(1) bateó por Valdés enel 6o.
(2) bateó por Martínez en el 8o.

Habana . . . . 020 002 000—4
Marianao . . . . 100 101 000—3

Empujadores: Veitia,, Rodríguez, Ruíz, Alvarez 2. López.
Dobles: Alvarez.
Sacrifice: Valdés, Rodríguez.
Bases robadas: Veitia.
Struck out: Fortes 0, Ruiz 1, Martínez O, Montero. 1
Bases por bolas: Fortes 3, Ruiz 4 Martínez 3, Montero 0.
Umpires: Maestri y Magriñat.
Anotador: J. Fránquiz.
Observaciones: Hits a Fortes: 8 en 6 innings y 25 vb; a Martínez 1 en 2 ing y 6 vb. Perdió Fortes.

TOPICOS FUTBOLISTICOS

Por PETER

—Gran programa, mañana.
—Interés por los partidos.
—Un almuerzo para hoy.

El programa balompédico de mañana domingo en el Gran Stadium Cerveza Tropical, ha sido hasta el presente, el que más ha dado que hablar. Y vamos a demostrar que esto no es «ballyhoo».

El compañero Azúa, de «El Mundo», nos decía el viernes en su interesante sección «Rodando el Balón», que se había encontrado con el Secretario del Hispano, Estanislao Ramonde, y que éste le había hablado en tonos optimistas sobre el juego del domingo. Y después de estampar las frases del colaborador de la Directiva de Carlos Alonso, nos daba la noticia de que Juan Ayra, el guajiro del Central Almeyda, aparecería bajo el marco de los Tigres. Un detalle.

Otro compañero, Manolo Fernández de la Campa, el inteligente redactor balompédico de «El País», hablaba también días pasados de las prácticas del Deportivo Centro Gallego y daba a entender que los Alacranes, probablemente, «picarán» el domingo a los toros de la Juventud. Este es otro detalle.

Y ayer hemos recibido una carta de un aficionado de la Juventud Asturiana, que vive en Marianao (por lo menos la carta viene fecha de ahí), y nos dice: «Señor Pedro Fernández Alonso, «Peter», Cronista de Tópicos Futbolísticos. Como amante al futbol que soy desde hace años y el club de mis simpatías es Juventud Asturiana, créame que salgo del campo satisfecho perdiendo y ganando siempre que el equipo practique lo que se llama jugar futbol. Ahora le diré que en este Campeonato no he visto soltura en nuestra delantera, ni servicio efectivo en nuestros medios. Verdad que no tenemos buen equipo, pero los directores del team y Fernando Rodríguez, todos de acuerdo, podrían hacer una prueba, aun cuando la hora no es buena para ella, a base de Pepín, Lolo, Becerra, Galcerán, Bolero, Trigueño, Pedrito, Pelayo, Olivera, Manolín y Paco Santos. Me gustaría Pelayo de centro medio y Galcerán delante, pero no encuentro ninguna ciencia en Pelayo. Espero de usted, si no le es molestia, le dé cabida en su sección el día que usted pueda; no le mando mi nombre y dirección porque pudieran llamarme la atención algunos fanáticos.» Este es otro detalle.

De manera que demostrado queda cómo se ha hablado sobre los próximos partidos. Y por todos esos datos, es que esperamos que mañana domingo se registre una de las mejores entradas del Campeonato, y esperamos también que el match de Iberia e Hispano y el de Juventud y Centro Gallego, que se efectuará a última hora, han de ser interesantes, pues todos los equipos van esperanzados en el triunfo. El Hispano no quiere dejarse derrotar por el Iberia y la Juventud quiere imponerse una vez más ante sus rivales los gallegos.

x x x

Hoy se efectuará un almuerzo en el Quinto Distrito al que asistirán los Presidentes de Clubs de balompié, Miembros de la Federación, Capitanes de los equipos, Arbitros, periodistas encargados de la información balompédica y en fin, todos los que contribuyeron en una u otra forma al éxito de la fiesta celebrada en el Campo Cerveza Polar a beneficio del caído y de la niñez.

Un rasgo gentil de los militares que tuvieron a su cargo la organización de la fiesta.

Hemos sido invitados, y aunque a esa misma hora, una de la tarde, tenemos otro compromiso contraído mucho antes, haremos lo posible por asistir.

De todas maneras, gracias, muchísimas.

x x x

Mañana domingo por la mañana, y en el Campo Cerveza Polar, en horas de la mañana se celebrará una simpática fiesta balompédica, auspiciada por la Liga Intercolegial de Futbol, en honor del Círculo Atlético del vapor «Champlain».

La fiesta comenzará a las nueve de la mañana con el match de Plantel Concepción Arenal y la Academia Soto. Y después se efectuará el choque de la Sección Intercolegial contra el equipo del Atlético Champlain.

La entrada será gratis.

x x x

Del 12 al 25 de este mes, queda abierta la inscripción de equipos colegiales para participar en el Campeonato Intercolegial de Foot Ball que deberá comenzar el primer domingo de marzo.

Todo colegio que desee ingresar en el circuíto deberá dirigir la solicitud al Presidente de la Liga, en el local de la sociedad «Jovellanos», Marte y Belona.

AMATEUR ACES!

TIPS DE AQUI Y DE ALLA!.

Por DAN

EL RETORNO DE UN HIJO PRODIGO...!

Todo parece indicar que el problema del club ADC será resuelto satisfactoriamente, y que la popular novena de Aníbal Graupera ingresará en el campeonato que organiza anualmente la decana Liga Nacional de Base Ball Amateur... Si esto ocurre, usted puede asegurar que el viejo circuíto que preside Nogueira se verá favorecido por uno de los teams más disciplinado del sector de los aficionados, así como por un grupo de atletas, viejos en las lides amateurs, que tienen enorme cartel entre los fanáticos y que saben jugar al base ball... Para la mayoría de estos muchachos, el volver a la Liga Nacional será algo así como el retorno al hogar amado después de muchos años de ausencia... Casi todos son productos del viejo circuíto, en él hicieron sus primeras armas, logrando la experiencia y popularidad que les ha sostenido en el sector durante largo tiempo, haciéndoles triunfar decisivamente en el circuíto social... En el grupo estarán figuras como Camarón Vázquez, Tito López, Justo Pérez, Mata, Estévez, Mendizábal, Raúl Alvarez, Tino Argimón, Rafael Ruiz y Salvador Guedes, todos estrellas y todos conocedores del game... El conjunto que forman es de primera y al aparecer nuevamente en la Liga Nacional lucirán con extraordinarias probabilidades de éxito.

Como cada jugador tiene su historia en el base ball amateur... ¿Quién no se acuerda de los días universitarios de Juanillo Mendizábal?... ¿Quién no recuerda aquel memorable encuentro que sostuvo en el campeonato nacional de 1931 cuando entabló enorme batalla de pitching con Tomás de la Cruz para superarle en forma convincente?... ¿Quién no recuerda a «Camarón» Vázquez cuando jugaba el center field del Loma Tennis Club en 1921, y más tarde cuando se unió a Tomás Reyes para formar una gran pareja de outfielders en el Fortuna?... ¿Quién ha olvidado el fielding de Justo Pérez cuando actuaba con Dependientes?... ¿Y la velocidad de Tito López, corriendo de home a la inicial?... ¿Quién ha olvidado la seguridad de Rafaelito Ruiz en la segunda base del Ferroviario?... ¿Y los primeros pasos de Guedes desde el box de la Universidad?... Los leales de la Liga Nacional de Amateurs, circuíto que viene brindando hermoso base ball a los fanáticos desde 1912 al presente, recibirán con entusiasmo a la troupe de Graupera y le proporcionarán interesante support... La novena lo merece... Especialmente si se recuerda que es auspiciada por un hombre como Graupera y dirigida por un mentor como Tito Argimón, que sabe lo que se trae entre manos en el base ball...

Nardo Zapico, coach del team senior de basket del Hispano(squad femenino) estaba ayer más caliente que el sol porque la AAFC pretende que juegue los tres games de la serie final de la justa femenina en días seguidos... «El acuerdo tomado es que se juegue martes, jueves y sábado, y nada podrá impedir que se cumpla»... Nardo afirma, después, que «si la directiva de la AAFC quiere ayudar a los organizadores de la serie internacional, tendrá que empezar por posponer la serie final para cuando terminen esas competencias»... Narciso Picazo, astuto manager del club Teléfonos, ha perdido los servicios del antesalista Felino de Cárdenas, que embarcó recientemente para México, con una novena de cubanos... En esta novena, incidentalmente, van una serie de players amateurs que se esperaban pudiesen integrar distintos teams de los próximos campeonatos... En el grupo, que es controlado por los hermanos Sansirena, figuran también Pazos, Olavel, Scott y Quintela, de la Liga Social...

PREGUNTA TONTA No. 5.879: ¿Por qué cierto ex directivo va a las juntas de un club local, discute el millón en la sesión; resiste el «chaparrón» que le dedica el presidente de la entidad, y después corre hacia el café «El Senado» para contarle a sus subalternos lo que ha pasado?

Hace días se efectuó una misteriosa reunión que duró desde las siete de la tarde hasta las doce de la noche, en el Cubaneleco, y a la cual asistieron: José A. Sordo, Gerardo Coyula, el «Essex Special» y otro más... ¿Sabe usted lo que se trató en la misma?... Nosotros sí, pero, no lo diremos por ahora... Julio Navarro, que fué notabilísimo corredor de distancias largas, acaba de renunciar al coaching de atletismo del club Atlético de Cuba... Navarro no dice por qué ha presentado su renuncia, pero, nos han informado por determinados conductos que no se le prestaba la cooperación necesaria... El Vedado Tennis Club se propone organizar un equipo de volley ball, con atletas de más de 6 pies de estatura, a fin de prepararlo para los Juegos Deportivos Centroamericanos... Dicen que por indicación del delegado cubano al Congreso Técnico, el popular ingeniero Rafael de J. Iglesias, es de arreglarse el pacto Unión Liga Social haciéndosele la adición necesaria para que el ADC pueda competir este año en la justa de baseball de la Liga Nacional.

Joe Rodríguez Knight se ha acercado a nosotros para asegurarnos que su divorcio con el coaching de basket del club Atlético de Cuba será definitivo tan pronto caigan las cortinas de la season... ¿Y no quiere entrar en detalles del porqué de esta resolución... ¿Por qué será?... ¿Qué fué lo que dijo Merino en una reciente reunión que hizo bajar la cabeza a varios?... Se encuentra en la Habana una representante deportiva de Alabama que quiere traer a la Habana los equipos femeninos de basket y de soft ball de la entidad... Alejandro Rivas Vázquez le está sirviendo de guía mientras dura su estancia aquí, y sabemos que ya se están haciendo gestiones para que el Club Cubaneleco sea quien controle la excursión de esas americanitas.

La serie de basket internacional, que organizan dos populares periodistas y que auspicia la AAFC, puede de provocar distintos trastornos la próxima semana... Primeramente, Nardo Zapico dice que su team no está dispuesto a jugar en días seguidos para finalizar la lucha por el campeonato oficial de la Asociación antes de que se inicie la serie anunciada, y después existe el problema de que los clubs de la Federación Nacional de basketball tienen juegos anunciados para el floor del Cubaneleco, el miércoles y viernes próximos, que son días escogidos también por la AAFC y los citados periodistas para celebrar sus choques de la serie internacional... ¿Cómo se arreglará este asunto?... ¿Consentirán los clubs de la Unión Atlética en suspender su campeonato oficial para ayudar a la serie que se anuncia?... ¿Tendrá que posponerse la lucha femenina?... ¿Cómo se arreglará el Cubaneleco, en cuyo floor se anuncian las dos batallas?

Fiesta hoy en el home "Carlista"

Con dos orquestas brindan los Carlistas gran fiesta de carnaval esta noche Gran adorno

Gran fiesta brinda esta noche en su home el Club San Carlos, la gran sociedad viboreña de la calle Correa, la que durará de nueve y media de la noche a cuatro de la mañana, actuando en la misma dos de nuestros mejores conjuntos musicales.

La animación que para este acto de los carlistas reina en la barriada, a la que se ha dado por llamar Ciudad Nueva, es enorme, pues no sólo los socios de este Club están interesados por esta fiesta, sino que todas las bellas damas y damitas que dan realce a las mismas están preparando todos sus trajes de disfraz, para asistir a la misma, pues como se trata de una fiesta de Carnaval, ellas quieren ir correctamente disfrazadas.

La orquesta Sevilla-Biltmore y el Septeto «Matancero», son las que actuarán en esta noche en el San Carlos, que se turnarán para ofrecer sus piezas bailables desde la terraza del Club, siendo como siempre el lugar de baile el floor de basket ball.

Buen adorno tienen en cartera los carlistas para esta noche, repartiéndose entre los asistentes pitos, matracas, globos y todos esos objetos propios del carnaval que dan tanto embullo a las fistas de esta época del año.

HOY HABANA Y ALMENDARES

Hoy sábado es día del pueblo... y de los fanáticos, pues aun cuando ya el campeonato parece decidido a favor del Santa Clara, y el segundo lugar para el Marianao, el Habana y el Almendares, los eternos rivales, se enfrentarán en la serie final, discutiéndose el tercer lugar, en el que ahora están empatados. Pero así como ayer el Habana logró derrotar al Marianao, pudiera hoy darse nuevamente el fenómeno, y ganarle también al Almendares, que este team, cuando más flojo se encontraba, era cuando casi siempre le ganaba a los rojos. Luego ahora pueden cambiarse los acontecimientos.

El Almendares tiene su temorcillo, y lo prueba el hecho de que Adolfo Luque ha designado a «Mongo» Bragaña, su mejor pitcher, para que se encargue de los bultos postales. Y la dirección del Habana es casi seguro que ponga en la línea de fuego a Tomás de la Cruz, que es el que está en turno.

Puede haber, pues, un duelo de pitchers.

Véase el estado de los clubs:

Teams	SC.	M.	A.	H.	G.	Av.
Santa Clara	x	8	17	11	26	571
Marianao	11	x	10	12	33	524
Almendares	5	12	x	12	29	453
Habana	11	10	8	x	29	453
Perdidos	27	30	35	35		

De manera que el juego de esta tarde y el de mañana por la mañana decidirán el tercero y cuarto lugar. Nos han dicho que para el ganador del tercer lugar hay unos trescientos y pico de pesos, y tras los dóllares van en pos Bragaña y Rodolfo Fernández, quienes tendrán seguramente como contrarios a Tomás de la Cruz y Tiant.

Es decir, que mientras Marianao y Santa Clara se discuten el primer lugar en Santa Clara, en La Habana, lucharán por el tercer puesto Rojos y Azules. Una demostración evidente de lo reñida que ha sido la justa de este año, pese a los obstáculos que tuvieron algunos teams.

PRACTICA HOY EL «YARA»

Esta tarde, a las tres, celebrará importantes prácticas en los terrenos de Regla, el equipo de base ball del Club «Yara», que dirigido por Felo Córdoba, y alentado por el venerable Chichí, se dispone a rendir una linda campaña en la justa nacional de los amateurs, que se iniciará el próximo mes de abril.

Excelente función corrida será la de hoy en la cancha del Frontón Habana-Madrid

Carlos, Gayarre, Montes Menor y Pascau jugarán dos veces en el curso del excelente programa preparado. Sarmiento se presenta en el intermedio de la noche. Otra gran función mañana

Fiestos de altos vuelos será la de hoy sábado en el Habana Madrid. Seis partidos admirablemente bien combinados, mucho peloteo, estrellas en la cancha disputando todos los matches, en fin una verdadera fiesta de pelota vasca.

En el match estelar del turno de la tarde tendremos a Gayarre frente a Carlos nuevamente y ello asegura una batalla de gran emoción. Esos dos muchachos están rindiendo una labor notabilísima y ayudados respectivamente por Federico y Montes menor presentarán a los fanáticos un partido que no dejará nada que desear.

En el intermedio de la noche Gayarre vuelve a la cancha, esta vez de contrario de Aníbal, reforzado éste por Sarmiento en los cuadros ale. Montes menor listo para disparar metrallazos al granel a la zaga contrarios, mientras el Tenor llevará a ria.

Carlos será visto en acción nuevamente en el último, mientras Constantino y Cubota serán contrincantes terribles del prolongado zaguero, a quien acompañará Pascau para ofrecer los cuatro atletas citados una batalla de alto colorido.

Mañana domingo habrá, también, función corrida con otro menú de gran atracción.

PROGRAMA OFICIAL PARA LAS FUNCIONES QUE SE CELEBRARAN HOY

(A LAS 3 DE LA TARDE)

PRIMER PARTIDO, A 25 TANTOS: Oscar y Girón, blancos, contra Unzueta y Vales, azules. A sacar ambos del cuadro 14 y medio.

PRIMERA QUINIELA, A 6 TANTOS: Oscar, Girón, Unzueta, Vales, Federico y Montes menor.

SEGUNDO PARTIDO, A 30 TANTOS: Federico y Gayarre, blancos, contra Montes menor y Carlos, azules. A sacar ambos del cuadro 14 y medio.

SEGUNDA QUINIELA, A 6 TANTOS: Gayarre, Carlos, Pascau, Azpeitia, Vega y Bernal.

TERCER PARTIDO, A 30 TANTOS: Pascau y Azpeitia, blancos, contra Vega y Bernal, azules. A sacar ambos del cuadro 14 y medio.

(A LAS 8½ DE LA NOCHE)

PRIMER PARTIDO, A 25 TANTOS: Oscar y Vales, blancos, contra Vega y Cubota menor, azules. A sacar los primeros del cuadro 14 y medio y los segundos del cuadro 14.

PRIMERA QUINIELA, A 6 TANTOS: Oscar, Vales, Vega, Cubota menor y Aníbal.

SEGUNDO PARTIDO, A 30 TANTOS: Montes menor y Gayarre, blancos, contra Sarmiento y Aníbal, azules. A sacar ambos del cuadro 14 y medio.

SEGUNDA QUINIELA, A 6 TANTOS: Gayarre, Sarmiento, Pascau, Carlos, Constante y Cubota.

TERCER PARTIDO, A 30 TANTOS: Pascau y Carlos, blancos, contra Constante y Cubota, azules. A sacar ambos del cuadro 14 y medio.

RESULTADO OFICIAL DE LA FUNCION CELEBRADA ANOCHE

PRIMER PARTIDO

Unzueta y Girón, blancos . . . 25
Arellano y Cubota menor, azules . . . 23

PRIMERA QUINIELA

1—Unzueta	6	$11.05
2—Girón	1	3.94
3—Arellano	1	4.25
4—Cubota menor	0	2.90
5—Izaguirre	2	1.90
6—Montes menor	4	1.10

Ganador: UNZUETA.

SEGUNDO PARTIDO

Ganadores: BLANCOS.

SEGUNDA QUINIELA

1—Izaguirre	4	$ 3.45
2—Cubota	4	2.51
3—Federico	6	4.25
5—Constante	2	1.45
6—Azpeitia	2	3.45

Ganador: FEDERICO.

TERCER PARTIDO

Ganadores: BLANCOS.

Argarate y Mendizábal contra Irigoyen III y Salazar se batirán hoy en el "Frontón Jai-Alai"

Llegaron ayer varios pelotaris entre ellos Isidoro II y Astigarraga que están contratados. Llegó también el magnífico delantero cubano Armando Ferrer, después de gran season en Caracas

Todo el público está ansioso de que llegue el miércoles 17, día de la función homenaje a Emilio Eguiluz, Intendente del Frontón Jai Alai, para presenciar el gran partido entre el propio Eguiluz y Gutiérrez, que luchará contra el fuerte trío hispano Elizondo, Maguregui y Malluquiza, pudiendo pronosticarse que esa noche no se cabrá en el Palacio de los Gritos que vestirá sus mejores galas.

El entusiasmo es grande. No se habla de otra cosa, ya que se trata de rendirle homenaje a uno de casa, que como El Ciudadano supo lucir grande en la época de los ases de la cesta.

En ese día habrá música selecta que ha de agradarle mucho al público.

Ya se están agotando las canchas especiales como ha pasado con los palcos, el que no acuda a tiempo no va a tener localidades.

Llegaron ayer

Como se había anunciado, llegaron ayer en el «Lafayette» un grupo de pelotaris que estaban jugando en el Frontón de Caracas, en donde se acaba de terminar la temporada.

Contratados por el Jai Alai, están ya aquí Isidorín y Astigárraga.

Además llegó Ferrer, el colosal delantero cubano de la Víbora, que tan buenas demostraciones ha dado en este Frontón.

Los otros son Areitio y Rentería que van para México, Basabe, Echeverría, Rementería, Uría II y Muñagorri.

En el partido inicial Onaindia II y Escarza lucieron grandes contra Millán y Ulacia III. Fué a 30 tantos y los últimos no pudieron pasar de 16.

Y en el estelar se presentó «Mosquito» Eguíbar intransitable, bien secundado por Ibarlucea y ambos vencieron de calle, sin dificultad alguna a Labat y a Don Roque. Estos anduvieron de cabeza.

PROGRAMA DE LA FUNCION DE HOY ALAS 8.30 p. m.

PRIMER PARTIDO a 25 tantos:— Aguiar y Goyo, blancos contra Martín y Solá, azules. A sacar los primeros del cuadro diez y los segundos del nueve y medio.

PRIMERA QUINIELA a 6 tantos: Egozcue, Argárate, Salazar, Mendizábal, Irigoyen III y Goitia.

SEGUNDO PARTIDO A 30 tantos:— Argárate y Mendizábal, blancos, contra Irigoyen y Salazar, azules. A sacar los primeros del diez y los segundos del nueve y medio.

SEGUNDA QUINIELA a 6 tantos:— Paco, La Paz, Ochoa, Creus, Gutiérrez II y Lucio.

TERCER PARTIDO a 30 tantos:— Lucio y Paco, blancos, contra Ochoa y La Paz, A sacar ambos del cuadro diez.

ANOCHE

PRIMER PARTIDO

Ganador: blancos.

PRIMERA QUINIELA

1—Barrutia	6	6.12
2—Onaindia II	0	5.40
3—Ulacia III	1	7.65
4—Lucio	0	2.96
5—Iturriaga	4	4.59
6—Garramiola	0	7.06

Ganador: Barrutia. Pagó:

6.12

SEGUNDO PARTIDO

Ganador: blancos

SEGUNDA QUINIELA

1—Maguregui	2	31.45
2—Paco	3	3.83
3—Ibarlucea	1	18.48
4—Labat menor	6	5.07
5—Eguíbar	4	3.20
6—Azgárate	2	3.57

Ganador: Labat menor: Pagó.

5.07

M.E.C.D. 2016

BLANCOS CONTRA PIELES ROJAS —Preocupaciones—

TERRY y los piratas — IDEAS DE VENGANZA — por Milton Cariff

LAS AVENTURAS DE TOMAS GAVILAN Y EL INTREPIDO AQUILES

TITO AUDAZ Y SU ODISEA MARINA

EL CUENTO DE HOY

EL MECHON DE ORO

Hay en el centro de Asia un pequeño país muy tranquilo en el cual jamás había penetrado el europeo. Todo el mundo es perfectamente feliz. Como la poligamia es admitida y cada cual tiene el derecho de adquirir las mujeres que desee, nadie se interesaba en la del vecino; de ahí el alto nivel moral de la población, toda agrícola y sin malicia. Nada de fábricas, nada de industrias, ni radios ni periódicos. Pero, en cambio, muchas fiestas, muchos cortejos y un gran amor a la música. El país se llamaba Tatang.

Y las cosas hubieran podido seguir así mucho tiempo si los europeos, a los que nada arredra, no hubieran tenido un día la idea de invadir Tatang. No es que tuvieran mucho interés, pero cuando se enteraron de un pueblo así, tan pastoril y tranquilo, se vieron atraídos inmediatamente por su vida simple e inocente.

Cuando el rey de Tatang vió llegar a los extraños, se aterró; pero consultó a sus adivinos, que le dijeron:

—No, señor. Son franceses y muy inofensivos. Sólo un poco vanidosos; con decirles que se acoge a su protección, basta: esto les hincha como a pavos. Y serán benévolos como cisnes. Una de las cosas que les halagará, será el decorado. Deles ese traje que lleva y se mostrarán tan contentos que conseguirá su amistad para siempre.

—¿El mechón de oro también? —preguntó el rey escandalizado.

—¿Por qué no? En el palacio hay veinte orfebres que desean hacer otros. Háganles cincelar varios de esa piedra.

Así fué como el rey de Tatang compró su tranquilidad. Se entregó oficialmente a la protección de Francia ofreció a cada uno de los invasores un collar de oro al que había añadido una placa de mucha belleza representando un lago constelado de lotos enmedio del cual se bañaba el mechón de oro que causaba admiración.

Al cabo de un mes, saturados de placeres inocentes, de fuegos artificiales y cortejos floridos, los franceses se marcharon con sus bellas condecoraciones, no sin antes dejar un residente para que representara a la madre patria, el cual residente se apresuró a casarse con doce bellas tatangianas, de las cuales tuvo sesenta hijos al cabo de algunos años. Pero, esto es otra historia...

En cuanto a los franceses, ya no se les vió más. Estaban muy ocupados en contar las maravillas del viaje. Tuvieron también, durante algunas semanas, un gran éxito con sus insignias. Todo el mundo estaba de acuerdo en declarar que jamás se había visto nada parecido en este género tan bello como el mechón de oro y muchas personas se informaron de los medios necesarios para obtener el derecho de llevar la joya incomparable.

Y fué entonces que, en París, un comerciante del Palais Royal, especializado en la venta de condecoraciones, cuya vitrina estaba más constelada de placas y cruces que el pecho de un embajador, tuvo la idea de fabricar en serie «mechones de oro». Y por cada uno de los modelos, dos tamaños: el auténtico, reproducción perfecta y escrupulosa del original, en oro puro, y una imitación, para las fortunas más modestas.

Desgraciadamente, el comerciante no había contado con la terrible movilidad espiritual de sus compatriotas. Mientras se fabricaban estas pequeñas maravillas, ya los parisinos habían olvidado hasta la existencia de Tatang y el «mechón de oro».

Además, en esta época, Josefina Baker había tenido un altercado con la Mistinguet, en un cabaret, y la opinión estaba absolutamente absorbida por este asunto y las consecuencias eventuales que se pudieran derivar de la situación internacional. De esta manera, sólo admirarían el «mechón de oro» los simples y retardatarios.

Entonces, el pobre joyero, amenazado de quiebra a causa de los desembolsos que había hecho, escribió al residente en Tatang una carta en la que le exponía patéticamente su desastre y, de manera ingeniosa, el modo de remediarla, sin afectar a sus propios intereses. «Por el contrario: estoy pronto —subrayaba— a depositar en sus manos una suma equivalente al quince por ciento del valor de las condecoraciones, suma que puede destinar a remediar a las familias más interesantes de Tatang.»

Y fué poco después de esta época cuando numerosos parisinos recibieron de «cierto rey de Tatang», cuya existencia ignoraban, un diploma en bello pergamino, diciéndoles, en bellos términos que, «en vista de los leales servicios rendidos por ellos a la monarquía y al país, Su Majestad había estimado autorizarles para llevar el «mechón de oro». Al principio se mostraron un poco sorprendidos; pero esto duró poco. Jamás se sabe quién es uno. A veces, ¿no es uno la persona más influyente, sin saberlo? Todos estos servidores fieles de la causa de Tatang se reunieron en el Palais Royal, para comprar el modelo más caro del «mechón de oro».

Así se salvó el simpático fabricante. Y ganó tanto dinero, que se decidió a abrir una pequeña sucursal en la Plaza de la Opera. En cuanto al residente, no sabiendo a quién ofrecer la suma total del producto de sus comisiones, se dirigió a un adivino local, quien indicó a tres familias particularmente acreedoras, que no tuvieron inconveniente en vender a sus hijas a cambio de estos obsequios. El residente era un hombre justo y bueno. Compró las tres bellas jovencitas, lo que hizo subir a quince el número de sus esposas y a setenta y dos el número de sus hijos.

Siempre uno halla la recompensa del bien.

Francis de MIOMANDRE.

ESTADO DEL TIEMPO

Nota del mediodía del viernes:

Hay altas presiones desde el golfo de México hacia el nordeste, con centro de 775 milímetros sobre la zona del cabo Hateras, extendidas también sobre el Atlántico. Relativas bajas presiones existen en el extremo occidental del mar Caribe.

Pronóstico para hoy, sábado:

Régimen de brisote del nordeste al este principalmente. Poco cambio en las temperaturas. Algunos nublados y posibles lluvias diseminadas por el territorio.—Obs. Nacional.

RAREZAS del CINE

Por el Capitán Roscoe Fawcett

SU DESTINO hoy

Por MARY BLAKE

ACUARIO

FEBRERO 13

Al cumplir los trece años, el niño nacido hoy ya ha formado ciertos conceptos definidos sobre las cosas, y no sería prudente intentar sofocarlos con disciplinas burdas o por la imposición paternal. Más juicioso es dejarlo que busque libremente la expresión espontánea de su personalidad.

La mujer que viene al mundo el 13 de febrero, suele llevarse mejor con los hombres que con las personas de su propio sexo. Pero debe cultivar la excelente virtud del tacto, pues le gusta mortificar a los otros, y esa tendencia puede causarle múltiples trastornos. Además, no se burle del amor y respete su sagrado patrimonio, de donde generalmente surge la felicidad humana. Como artista, escritora, maestra o corredora de la bolsa, puede llegar a hacer dinero.

Los hombres nacidos hoy no necesitan la ayuda de nadie para salir airosos en sus empresas. L[e] sobra voluntad para el triunfo. Les aguarda la preminencia en la medicina, las leyes, la arquitectura, la pintura y el periodismo. Cuando menos, pueden llegar a ser magníficos agentes vendedores.

FECHAS Y ANIVERSARIOS

FEBRERO 13

☼ En 1541 Pedro de Valdivia fundó la ciudad de Santiago de Chile.

☼ En 1883 murió en Venecia, Wagner, el eminente compositor alemán.

☼ En 1599 nació en Siena, Tabío Chigi, el que fué Papa con el nombre de Alejandro VII.

☼ En 1662 murió la Reina Isabel, consorte de Federico V, Rey de Bohemia.

☼ En 1542 murió decapitada Catalina Howard, Reina de Inglaterra, la quinta esposa de Enrique VIII.

Pasatiempos

¿QUE ERROR HAY AQUI?

Si no encuentra el error, busque la solución mañana.

SOLUCION AL PROBLEMA DE AYER.—El billar que se juega con tantas bolas es el de tronera; por lo tanto, la mesa debiera tener troneras.

CRUCIGRAMAS

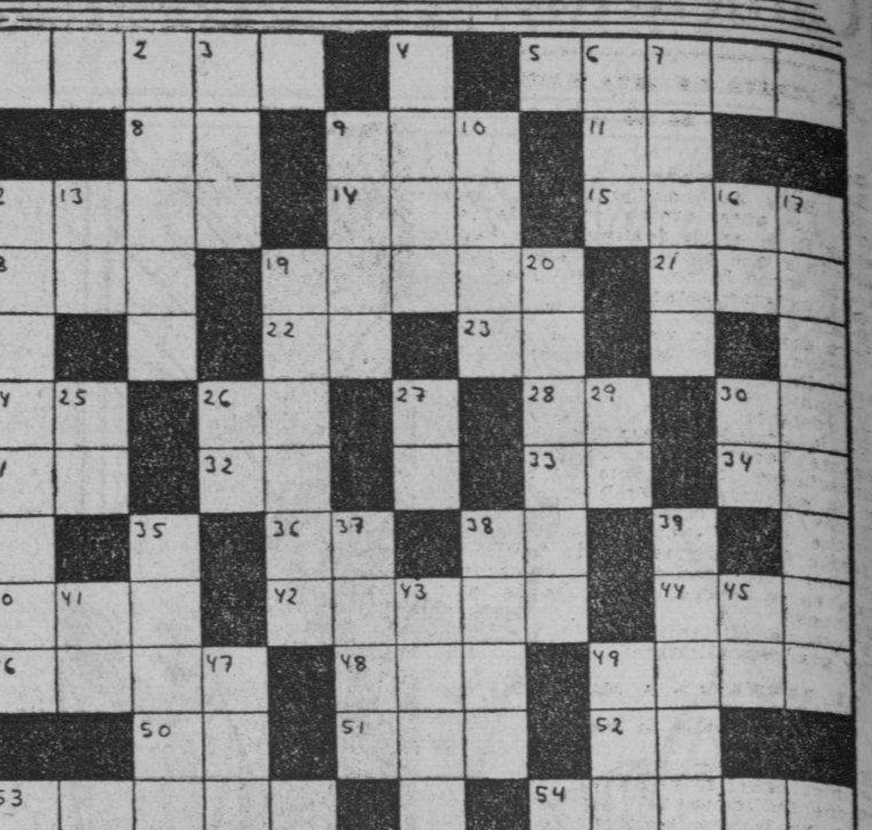

HORIZONTALES

1.—Desinfectante enérgico.
5.—Hierro carbonatado.
8.—Voz que se usa repetida para arrullar a los niños.
9.—Hombre despreciable.
11.—En (inglés).
12.—Canoa que usan los indios mejicanos.
14.—Altar.
15.—Individuo de cierta raza indígena de Filipinas.
18.—Sobrino de Abraham.
19.—Perfume.
21.—Nivel.
22.—Interjección.
23.—Contracción.
24.—Variante.
26.—Sílaba que repetida resulta un apodo familiar.
28.—Preposición.
30.—Afirmación.
31.—Río en la provincia de Lugo.
32.—Terminación de infinitivo.
33.—Isla de la costa occidental de Francia.
34.—Marchar.
36.—Diptongo.
38.—Río de Italia.
40.—Medida agraria usada en Aragón.
42.—Sin nadie (pl.)
44.—Hijo de Apolo y de Creusa.
46.—Dictador romano vencedor de Mitrídates.
48.—Número.
49.—Afluente del Tíber.
50.—Marcha.
51.—Rece.
52.—Dona.
53.—Ama.
54.—Valle entre Francia y Alemania.

VERTICALES

2.—Persona que ha perdido el juicio.
3.—Lista, nómina, catálogo.
4.—Ciudad de Portugal.
6.—Hueso de la cadera.
7.—Mes del año.
9.—Emperador romano.
10.—Vástago o vara que brota del tallo o tronco principal.
12.—Paseo con álamos (pl.)
13.—Cierta hiedra de la China.
16.—Interjección.
17.—Producto farmacéutico de la marca comercial Bayer.
19.—Fortaleza de la Habana.
20.—Parte del tejado que sale fuera de la pared (pl.)
25.—Montaña de China.
26.—Nombre de letra.
27.—Símbolo del sodio.
29.—Sílaba que repetida resulta el nombre que se le da a un niño pequeñito.
30.—Afirmación.
35.—Que no tiene pelo.
37.—Metaloide.
38.—Postura.
39.—Ciudad del Paraguay.
41.—Prefijo que significa dos.
43.—Papagayo.
45.—Escuché.
47.—Río de Suiza.
49.—Nombre femenino.

A. L. G.

Solución al Crucigrama anterior

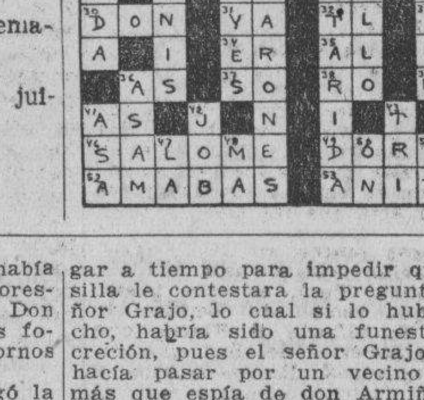

TOMASITO EN LA FLORESTA ENCANTADA

Cita Nocturna. con la Señora. Taciturna

. . .Pelusilla llegó más tarde. . .

Santiaguillo Conejo fué derecho a la muralla de piedra que marcaba los límites de la Floresta Encantada, y fué tan derecho y con tanta velocidad, que no supo cuando ni como había llegado hasta allá. Pelusilla llegó más tarde. Como sabéis a ella no le gusta andar pino por los árboles y éste, claro está, era un método mucho más lento de locomoción.

—He estado en casa de doña Marmota —dijo el gazapo a penas vió aparecer a la ardilla—, pero me parece que algo extraño sucede, porque por más que he golpeado a su puerta nadie responde. Debe de estar dormida. ¿Pero a quién se le ocurre dormir hasta medio día? Eso es lo que no me explico.

—Doña Marmota no solo duerme hasta medio día —respondió la ardilla que era íntima amiga—, sino que su sueño dura todo el invierno. Así que sería inútil despertarla. Lo que hemos venido a buscar es una casa y ya que Doña Marmota no podrá alquilarnos la suya, debemos buscar otra. Porque lo principal ahora es alejarnos de Don Armiño que nos anda buscando.

Un Microbio en Aprietos

. . .no vió a nadie. . .

Santiaguillo conejo tuvo una gran imprudencia, sí señores, una gran imprudencia, que por poco le cuesta la vida a su novia Pelusilla. Pero ¿cómo fué aquella? Recordaréis que ayer nuestros dos amigos, tratando de huir de Don Armiño se habían ido a buscar alojamiento en los confines de la Floresta Encantada. Pues bien, al fin lo hallaron en el tronco viejo de un árbol, y Santiaguillo regresó a la floresta dejando a su prometida instalada en su nueva vivienda, para buscar él otra para sí.

Anduvo largo rato a través de la floresta, haciéndose el propósito de guardar el secreto, cuando de pronto sintió una vocecilla que lo llamaba por su nombre. Se detuvo a mirar y no vió a nadie. Iba a seguir su camino, dando a todo el incidente por fruto de su imaginación pero vió que la voz insistía, en términos débiles y lastimeros:

—No me dejes, Santiaguillo, mira que me estoy ahogando.

Nuestro gazapo no podía ver agua por ninguna parte, donde alguien pudiera estarse ahogando, pero de pronto recordó a su viejo amigo don Hidrofobio el Microbio, y pensando que fuera él, se agachó hasta una hoja de hierba que tenía encima una gota de rocío, que de un soplo hizo desaparecer. . . Mañana os diré por qué fué esto una imprudencia tan grande, lo que al parecer no era más que una obra de caridad.

Dejó el escondite sin importarle un ardite

. . .alcanzó a ver a Santiaguillo. . .

Santiaguillo trataba de sacar de un mal paso a su amigo don Hidrofobio el Microbio extrayéndolo con el aliento de una gota de rocío en que estaba nadando desesperadamente por no ahogarse, pero al hacerlo así cometió la imprudencia de agacharse demasiado y dejar caer de entre el bolsillo del chaleco un papelito en que llevaba escrita en detalle la manera de llegar a la nueva vivienda de su prometida Pelusilla. Esta, como lo recordarán mis lectores, se había alojado en los confines de la Floresta Encantada para ocultarse de Don Armiño, uno de los más temibles forajidos que por aquellos contornos rondaban.

Pero hasta ahí no más no llegó la mala suerte de Santiaguillo, pues como se detuvo a pocos pasos de donde había dejado a Pelusilla, esta alcanzó a verlo hacer alto en el camino y pensó que ya estaban fuera de peligro, porque Santiaguillo le había prometido no volverse a presentar por esos contornos sino al amparo de las sombras de la noche.

Así, pues, Pelusilla salió de su escondite exponiéndose al enorme peligro de que os daré cuenta en el episodio siguiente.

Una voz melosa puede ser tenebrosa

. . .se puso a escuchar. . .

Pues señores, la Ardilla Pelusilla dejó el escondite sin importarle un ardite, o mejor dicho, sin saber el grave peligro que corría. No bien hubo salido de su nueva vivienda secreta en los confines de la Floresta Encantada, cuando la paró una vocecilla venida de un árbol, una voz empalagosa, que, con muy buenas maneras se le dirigió a la ardilla como sigue:

—Señora Ardilla, ya qua usted es vecina mía, quisiera que fuera también mi amiga.

Era don Valentín el Grajo quien le hablaba de esa manera. No era ningún vecino de esos contornos, sino que vivía en el mismo árbol que habitaba don Armiño, y había seguido a la ardilla, con el sólo objeto de averiguar en donde haría su nueva morada.

Así, pues, con el pretexto anotado entabló conversación con Pelusilla y estaba en animada charla con ella, cuando Santiaguillo terminó de hablar con el microbio y dió un vistazo en su alrededor.

Viendo que Pelusilla había salido de su escondite, y sabiendo lo charlatana que era su futura consorte, Santiaguillo no pudo menos de inquietarse. Pero no hizo nada por el momento esperando lo que pudiera suceder. Apenas sí se puso a escuchar.

—Doña Ardilla —decía el Grajo—, yo tengo mi nido aquí no más a la vuelta de la esquina. Quiero que un día de estos me venga a visitar para presentarla a mi mujer y a mis hijitos, ¿dónde vive usted?

Al oír esto Santiaguillo salió disparado de su escondite. Estaba a alguna distancia de los dos y parecíale que no llegaría a tiempo para impedir que la ardilla revelara su secreto.

Quizás no haya un ave que maya

. . .¿quién se lo ha preguntado a usted?. . .

Santiaguillo había salido disparado de su escondite temiendo no llegar a tiempo para impedir que Pelusilla le contestara la pregunta al señor Grajo, lo cual si lo hubiera hecho, habría sido una funesta indiscreción, pues el señor Grajo que se hacía pasar por un vecino no era más que espía de don Armiño, aquel forajido descendiente de aquel otro que os conté la semana pasada, cuyo poco aseo había dado a la comarca el nombre de Rabosucio.

Pues bien, tal fué la velocidad con que en un abrir y cerrar de ojos Santiaguillo se puso al lado de los interlocutores, que Pelusilla apenas había alcanzado a abrir la boca.

—Yo vivo —había comenzado diciendo.

—Sí, vive —interpuso Santiaguillo—, vive muy lejos de aquí.

—¿Y quién se lo ha preguntado a usted? —repuso el grajo cambiando su tono meloso por uno severo de desaffo.

po—. Dicho por mí o dicho por ella, Pelusilla vive muy lejos de aquí, y en todo caso no veo por qué pueda interesarle a usted saberlo.

Pero no bien hubo acabado de decir estas palabras cuando el grajo dió un maullido, sí señores, un maullido igualito al de un gato (continuará).

Salir del percance a todo trance

. . .quedó convertido en gato. .

No bien hubo acabado Santiaguillo de contestar a don Valentín el Grajo de manera un poco dura, diciéndole que a él no le interesaba dónde viviera Pelusilla, cuando el pájaro dió un maullido como el de un gato, y comenzó a esponjarse y a inflarse y a crecer, hasta que en poco tiempo quedó convertido en un gato hecho y derecho, de piel negra, erizada y de ojos resplandescientes como dos linternas verdes.

Santiaguillo y Pelusilla no sabían qué pensar de la transformación, pues aunque los dos habían visto muchas en la Floresta Encantada, ninguno de ellos pensaba siquiera que el Grajo, tan inofensivo como se veía, tuviera ningunos poderes mágicos para efectuar tamaña maravilla. Pronto el gato acabó de sacarlos de dudas, diciéndoles:

—En virtud de los poderes que me ha conferido mi amo el Encantador de Oriente me he transformado en lo que veis, y de la misma manera creo que os transformaré a los dos pronto en ratones, para que paguéis con vuestras vidas la insolencia que habéis cometido conmigo, y además porque esta mañana me desayuné muy temprano y tengo un hambre feroz.

Santiaguillo y Pelusilla se hallaban en uno de los trances más apurados de su vida. No había ni un alma por ahí que pudiera socorrerlos, y como lo recordarán mis lectores el gazapo ya no llevaba consigo ninguno de los amuletos que le dió el Hada Azul.

Anúnciese en el DIARIO DE LA MARINA

M.E.C.D. 2016

Cardenenses

LA FIESTA DE ESTA NOCHE

En el Club de las Quintas

Gran fiesta.
En la noche de hoy.
«El Baile de los Corazones», que todos los años ofrece el Cárdenas Tennis Club, en la festividad de San Valentín y que este año la adelantan para la noche de hoy por ser sábado.
Será un gran sarao.
Puedo preveerlo.
Para amenizarlo viene de la capital la orquesta «Los Diplomáticos», del Sevilla Biltmore.
Conjunto valioso.
De renombre.
De la sociedad matancera, de su elegante Tennis, viene un grupo de muchachas y jóvenes que compartirá con la «gentry» cardenense.
Noche de los corazones.
Noche de los enamorados.
Jamás fuese divina, donde hay juventud y vida, tendrá allí el amor un trono, en la excepcional noche de los corazones.
Fiesta de alicientes.
De grandes alicientes.

EL CARNAVAL Y EL LICEO

Primer baile de disfraz

En la noche de hoy.
Primer baile de mascaràs.
Noche bulliciosa del imperio de la careta, en la que sonaron las trompetas y se escucharon los ecos clamorosos de las comparsas que van y vienen.
Todo está preparado.
Listo para el baile.
La excelente orquesta cardenense «Juventud Artística», tiene a su cargo los bailables y hará las delicias de los bailadores.
Noche de placer.
El primer baile de El Liceo.

Cumpleaños

Un saludo.
Que envío tarde.
Tarde, pero sincero y afectuoso, hágolo llegar para el buen amigo señor Adolfo Rodríguez, siempre tan amable, que acaba de celebrar su onomástico.
Un gran amigo.
El sociable adolfo.
Reciba aquí ahora el testimonio de mis simpatías hacia su persona.
Sabe lo distingo.
Lo aprecio de veras.

De días

Una dama hoy.
A la que saludo ahora.
Refiérome a la elegante señora Eulalia Cabezas de Polo, esposa del culto doctor Antonio Polo González Llorente, Juez Municipal en propiedad de este Partido Judicial, cuya señora pasó su onomástico entre halagos.
Aquí van mis respetos.
Con estas líneas.

Mary García Acuña

Es hoy su cumpleaños.
En este día.
Para la linda jovencita hago llegar en esta fecha de satisfacciones, para ella las mayores bienandanzas junto a sus queridos familiares.
Reciba mi saludo.
Con mi cálido elogio.

Novedades

A bajos precios.
Grandes novedades.
Así los que acaba de recibir «El 20 de Mayo», el acreditado establecimiento de la calle 12, siempre tan visitado.
Vea esas novedades.
Encantadoras.

Gratos mensajes

Que llegan al cronista.
Mensajes de recuerdo.
Es uno procedente de la Embajada de Cuba en Santiago de Chile y me lo envían Juan Pulido y Dalia Iñiguez, la pareja feliz que va por el mundo llevando con su amor y su cariño que los une, su arte que los eleva y enaltece.
Triunfadores juntos.
En su cariño y en su arte.
Desde Lima, Perú, es otra postal cariñosa que recibo de Emilita de Aragón y de Alfredo de Flores, que allí, por la América del Sur, van cosechando aplausos, flores, elogios y dinero.
No me han olvidado.
Desde que dejaron a Cuba.
Algo difícil en artistas y sobre todo en artistas que con ellos va también el amor y con el amor los triunfos.
Otro mensaje más.
Es de Eusebia Cosme.
La sin igual Eusebia Cosme, que ya más de una vez he recibido de ella finezas y atenciones.
¿Cómo corresponder a ello?
Con mi afecto verdadero.

En pro de los Ancianitos

Se habla de una fiesta.
Fiesta de Caridad.
A ella se refiere el querido colega «Prensa Libre» que dice así:
«Hasta esta redacción han llegado rumores de que por iniciativas del teniente Víctor Cuervo, Jefe del Escuadrón de Cárdenas, se organizará un beneficio a los ancianitos del asilo.
Como sé que Cárdenas ha de calorizar tal idea, lanzo esta noticia para que sea este DIARIO también un aliento a la feliz idea del pundonoroso militar.
El Asilo de Ancianos Desamparados de Cárdenas, no está incluido en la lista de Instituciones protegidas por la Corporación Nacional de Asistencia Pública.
Se dice que dicho acto consistirá en un festival en la Quinta Asturiana por la noche.
Nuestra humilde población se pone a la disposición de tan grandioso acto.
Me adhiero también.
Con todo corazón.
Y no solo me adhiero, sino que creo que el Jefe de la Policía, el capitán del puerto y el Jefe de la Estación Naval y demás autoridades militares y civiles deben de cooperar a ese festival del Asilo de Ancianos, porque si la niñez es digna de piedad, también piedad merecen los que con el cabello blanco y el rostro arrugado tienen que pasar el epílogo de su vida en un asilo.
Aquí mi concurso.
En lo que sea necesario.

Francisco González Bacallao.

GUANABACOA AL DIA

Invitación

Que recibo y dice:
La Directiva del Conservatorio «Cristo-Rey».
B. L. M.
Al señor José R. Arango de la Maza,a y tiene el honor de invitarlo, en unión de su distinguida familia, al acto de los exámenes y concierto, que tendrán efecto en el Salón de Actos de los Caballeros Católicos sito en Adolfo Castillo número 15, el próximo domingo 14, a las dos de la tarde.
Hilda Carreño Montiel aprovecha esta oportunidad, para ofrecerle a usted el testimonio de su consideración más distinguida.
Programa:

Primera Parte
1—Apertura del acto.
2—Exámenes de Solfeo, Teoría e Instrumentos.
3—Repartición de Diplomas de Calificaciones.

Segunda Parte
1—Meditación Religiosa, Greenwald, cuatro violines y piano. Jesús Gómez, Domingo Trueba, Hidelisa Cardelle Azucena Cardelle e Hilda Carreño.
2.—Dúo de violines, Mazas. Hidelisa y Azucena Cardelle.
3.—Violín y piano; Azucena Cardelle e Hilda Carreño. a) Romanza Andaluza, Sarasate; b) Gavota, Gossec; c) Mazurka, Wieniawski.
Agradecido a la amable atención.

AMENAZAS

Virgilia Alonso Sainz, de 15 años y de Villegas 27, denunció en el Bureau de Investigaciones, que constantemente es amenaza de muerte por su esposo Manuel Bahamonde Alvarez, de 27 años y que por este motivo, tuvo que ir a refugiarse en el domicilio de su madre, donde se presentó nuevamente, repitiendo dichas amenazas, y como teme que lleve a vías de hecho sus propósitos es por lo que hace la denuncia.

H A B A N E R A S

LA MODA ACTUAL

CONJUNTOS DE SPORTS

La mujer moderna que sabe apreciar las ventajas de la vida, disfrutando los saludables aires del campo, del mar y de los distintos deportes que practica, apreciará en todo su valor el conjunto elegante que ofrecemos para presentarse bien en cualquier lugar donde se encuentre.

La falda es de lana en un tejido de cuadros amarillos sobre un fondo carmelita y la chaqueta es beige con botones y cinturón de cuero.

GERMIZOL

El crecido número de cartas, tarjetas y postales recibidas —y en las cuales se me hacen varias preguntas— demuestra, evidentemente, que han despertado interés entre las damas elegantes, mis modestas indicaciones sobre las afecciones cutáneas, la manera de evitarlas, usando a su debido tiempo el **Germizol** y el modo de eliminarlas, definitivamente, restableciendo la belleza.

Me falta tiempo y espacio para complacer a todas a la vez. Lo haré por riguroso turno, empezando por la primera, que me pregunta sobre los poros, sobre esos diminutos espacios que existen entre las moléculas de nuestro cuerpo, los cuales no son, como ella equivocadamente supone, enemigos de la belleza, sino todo lo contrario, sus más denodados defensores. Los poros son, para nuestro organismo, lo que las válvulas de escape para las máquinas de vapor, puesto que la piel los utiliza para expulsar de su seno todas las materias nocivas, y los cierra después, para evitar la penetración de los micro-organismos exteriores. Los poros, pues, no deben ser visibles, y si lo son, es porque la piel no goza de una salud completa. El único producto que existe hoy en el mercado para restablecer el equilibrio, es el **Germizol**, que elimina todas las impurezas: los barros, las manchas y las espinillas; conserva y aumenta la belleza e imprime al semblante un sello de alta distinción y de apariencia juvenil. Se vende en todos los establecimientos acreditados, droguerías y farmacias, a 90 centavos el frasco. Se remite a domicilio, sin costo adicional, y al interior enviando el importe a Francisco Gelabert, apartado 721. Oficina, Manzana de Gómez 202. Teléfono M-6311.

NOTAS DE PARIS

El charol vuelve a la moda y hará furor para la primavera. Esta piel brillosa es precisamente lo que hace fata para remover un poco el ajuar de invierno, que ya cansa **De Palter de Liso** viene un par de zapatos de charol de puntera calada, aunque no tanto como los del año pasado, dejando ver sólo la punta de los dedos. De **Frank Brothers** hay otro modelo con legüeta alta en forma de dos picos.

Cómprese una bolsa de charol, que su brillo negro va bien con un traje negro mate y sombrero de paja de brillo, y use guantes de Aris de gamuza negra **Kasanova** con las costuras hechas a mano.

Una y otra vez vuelve la moda de la cabritilla en colores de maravillosos tonos, tales como un azul marino vibrante, muy distinto al color que bien conocemos; un extraño tono rojo-carnelian. Los zapatos, bolsa y guantes suelen ser del mismo tono. Con zapatos y cartera rojo-carnelian lucen mejor los guantes color beige muy suave.

Las letras separadas que se usan en las carteras y bolsas son muy grandes ahora, casi del alto de la bolsa.

Estarán de moda otra vez los clásicos zapatos de corte salón, con gran aprobación de todas. **La Valle** los hace para de tarde en gamuza negra con el tacón recto por detrás. Con estos zapatos viene una bolsa voluminosa de antílope negra con una pieza que cubre la parte de arriba o el cierre como una gorra.

Clásicos resultan los guantes de un largo que llaman allá de doce botones (hasta más arriba del codo) que son precisamente los que se han de llevar con las nuevas mangas cortas.

Para llevar con un traje de **tweed** se recomienda un modelo de becerro castaño claro con el tacón de cuero y la bolsa de **Koret** de becerro carmelita y guantes cortos amarillos de un material nuevo que se llama calfalar y resulta muy suave y va divinamente con el **tweed**. Para **sports** se llevará mucho el calzado de cuero natural con la parte del empeine del pie muy elevado y cerrándose con hebilla; los guantes deben ser de piel color natural con un pliegue pequeño en el dorso o hacia un lado.

CONSEJOS PRACTICOS

Muchas veces nos volvemos locos pensando, al no tener un postre bueno, si de momento nos llega algún invitado a nuestra mesa.

Cuando esto ocurra, acordémonos siempre que la única dulcería que existió tanto tiempo en Obispo, **El Moderno Cubano**, ha trasladado sus finos pasteles y dulces de huevo a la **Casa Potín**, en O'Reilly 37.

Allí, en la famosa casa de víveres, se ha establecido la antigua y gran dulcería, tan conocida entre la buena sociedad, que iba diariamente a probar los ricos pasteles, pio-nonos, **eclairs** y los célebres albaricoques abrillantados.

Hoy resurge la casa en su nuevo local, con la seguridad de adquirir su antigua fama, en unión de la acreditada **Casa Potín**.

EN LA MUERTE DEL DOCTOR FILIBERTO RIVERO

¡Nos deja Filiberto! Ayer Varona,
antier Montoro, Sanguily, don Juan!
¡Nuestros hombres valiosos se nos van
y nadie nuestro sufrimiento abona!

¡Tejed cubanos, la mejor corona,
porque amigos, como este, no se dan;
ni hombres, como aquellos, volverán,
tal como fueron y el saber pregona!

¡Llora Cuba, infeliz, tu desventura
y llora tu dolor dolor intenso!...
De toda contrariedad, el trago apura,
como castigo de pecado inmenso...
Y si no has de evitar nuestro descenso,
soporta con paciencia tu amargura!

ANONIMO.

Diciembre 31 de 1937.

MENU DEL DIA

Almuerzo	Comida
Cocktail de frutas.	Grape fruit.
Revoltillo de jamón.	Puré de frijoles.
Pollo a la primavera.	Pescado Menier.
Arroz blanco. Platanitos.	Pavo asado. Ensalada.
Crema de leche.	Pastel de manzanas.

RECETAS DE COCINA

Flan Batido

Se hierven dos botellas de leche con un polvito de sal, un pedacito de vainilla, una cáscara de limón y una libra de azúcar. Se baten seis claras a punto de merengue y se deslíen diez yemas de huevos, uniéndose todo a la leche, que estará fría. Se cuela en un molde de flan quemado con azúcar y se cocina al baño-María.

M. R. de FONTANILLS.

MOTINES ANTI-SEMITAS EN LAS UNIVERSIDADES DE VARSOVIA Y VILNA

VARSOVIA, febrero 12. (AP).—Hoy se registraron nuevos motines antijudíos en las universidades de Varsovia y Vilna, resultando muchos estudiantes hebreos heridos.

En Vilna, donde los choques fueron frecuentes durante todo el día, los estudiantes nacionalistas celebraron una manifestación que recorrió las calles de la ciudad dando gritos de «¡Abajo los judíos!».

EL COMANDANTE GREEN, CONVICTO COMO AUTOR DE LA MUERTE DE MRS. CASE

NEW YORK, febrero 12. (AP).—El comandante Green, acusado de ser el autor de la muerte de mistres Mary Case, fué convicto de asesinato por un jurado en el condado de Queen. La pena correspondiente a ese delito es la de muerte en la silla eléctrica.

V I B O R E Ñ A S

Los Santos de Hoy

Santa Catalina de Ricci, y los santos Gregorio y Benigno.

Celebra sus días la distinguida y apreciable dama Catalina Miró, esposa del señor Walfrido Méndez Oliva.

La joven señora Catalina Godoy, esposa del señor Félix Machado González.

Y las señoras Catalina Montané de Herrera y Catalina Alonso de Martínez.

La bella figulina Catalina María Menéndez, impedida de recibir a sus amistades.

Catalina del Río Cruz, Catalina Boffill Gómez y Catalina Pérez Sánchez.

Presente tengo al estimado amigo Gregorio García.

Al respetable caballero Gregorio Ibargüentia.

Y al antiguo convecino señor Benigno Gómez, autor de los días de las bellas señoritas Isabelita e Inesita Gómez Cruz.

Muchas felicidades les deseo.

Club San Carlos

Abrirá sus puertas esta noche el elegante palacete de la Avenida Presidente Gómez para celebrar un gran baile de disfraz que comenzará a las nueve con los mejores conjuntos musicales, que harán un delicioso programa a las numerosas parejas que de él disfrutarán.

Entre las comparsas que han prometido asistir puedo mencionar una muy original organizada por mi distinguida amiga la señora Nena Frau de Aponte.

Y las de las señoritas, Purúas, García Sierra, Jardines y otras formadas por bellas figulinas y conocidos jóvenes.

Serán obsequiadas con pitos, matracas, serpentinas y otros objetos propios del carnaval y será, a no dudarlo, un brillante triunfo de la Sección de Fiestas que preside el caballeroso joven Armandito Gómez.

Primera Comunión

Al dar cuenta de la celebración de este piadoso acto por alumnas del colegio «Nuestra Señora de Lourdes», de las Reverendas Madres Filipenses, debido a un «salto» no salieron todos los nombres, los que ahora me complazco en consignar.

Eran los de las niñas Magalli Larrea Oromas, Georgina Machado Calzada, Célida Párraga Elcid, Gloria Pérez Camps, María del Carmen Ponce de León Garrido, María Prado García, Silvia Presmanes Morales, Esther Queipo González, Raquel Rabiña Santillán, Martha Rodríguez García Vega, Olga Rivas Navarro, Hilda Rodríguez Vila, Yolanda San Pelayo Rojas, Hilda María Suárez Carreño, Teresita Tellechea Irazoqui, Teresa Villa Lens, Liliam Valls Prado.

Y los niños Oswaldo Cabrera Fernández, Guillermo Hinza Morales, Oscar Pabo Nadas y Julio Prohías Williams.

A los que dedico mi afectuosa enhorabuena, que también hago llegar a los autores de sus días y amadas profesoras.

Club de Comunicaciones

El segundo baile de carnaval de este club se celebrará esta noche y no mañana, como fué el primitivo acuerdo.

Lo que me complazco en consignar, dando las gracias por la invitación que he recibido.

Club Deportivo Luyanó

En su local de Luyanó y Teresa Blanco, a las nueve de la noche comenzará el baile de carnaval dedicado a los socios y sus familiares, habiendo sido invitadas por la galante directiva del señor José Prieto numerosas familias de tan populosa barriada.

Acuso recibo y quedo agradecido a la invitación.

Una Piñata

La ofreció a sus «relaciones sociales» el petit gentleman Robertico Godoy Filloy, hijo de los estimados esposos señora Alejandrina Filloy y el doctor Roberto Godoy, jefe de las oficinas de la Ward Line.

Cumplimentaron a Robertico sus más íntimas amistades y se formaron estas parejas:

Robertico y Alina Godoy, Josefina y Charito Herrera, Silvia y Fernandito Santaella, Elenita Abbdie, Marcela, Rita Susana y Marta Miñor, Chiquitica y Jorge Menéndez, Josefina y Jorge Govantes, Mercedes Lavín, Hilda Rodríguez, César y René Fuentes, Pepito López Trigo, Tony Hernández, Rafael y Sergio Galiano, Ricardito Balboa, Silvita León, Mirella y Marta López y Elsa y Mirta Blanco.

Todos fueron muy obsequiados por los amables esposos Filloy-Godoy.

Para Robertico, en sus tres años, dedico un expresivo beso, deseándole muchos saludables y dichosos.

Club Deportivo Estrella

En deuda con los estimados amigos «estrellistas», que actualmente presidente el atento amigo señor Luis Sabadí Cedrón, mas no ha sido por mi culpa, y sí a causa del extravío del sobre que en su oportunidad me fué remitido.

Pero en las próximas «Viboreñas» saldaré esta deuda, con el mayor gusto, dando interesantes noticias de sus próximas fiestas.

Club Colonial

También he de referirme mañana, una vez más, a este club, para dar a conocer su nueva directiva, recientemente electa, la que ya ha comenzado con gran entusiasmo sus labores.

El plazo es corto.

Teatro Tosca

En nuestro elegante coliseo y en las dos funciones, tarde y noche, serán proyectadas las cintas «El Matrimonio de Corbal», por Nils Asther y Hazel Hardy, y «Dos Pares de Mellizos», por Stan Laurel y Oliver Hardy.

Mañana domingo se repiten en la matinée y dichas dos tandas, con el cuarto episodio de «Drumond el Aviador», por la noche.

Restablecida

Lo está ya después de la dolencia que por algunos días padeció la estimada dama María Luisa Iglesias, esposa del señor Amado Rojas Beltrán.

Dichos esposos permanecerán muy reconocidos al joven e inteligente facultativo doctor Luis Domínguez, al que debe su restablecimiento dicha señora.

Les dedico mi enhorabuena.

Señorita Nena Cabrera

Ayer celebró sus días tan graciosa figulina y vióse muy halagada por sus familiares, amigas y admiradores.

Enriquito Rivero, desde su Casa Tosca, le remitió sus más delicadas flores, dedicadas a la gentil amiguita, que se vió impedida de recibir a sus relaciones sociales.

No es tarde para saludarla y en estas líneas me complazco en hacerlo muy expresivamente, como expresiva es tan sugestiva viboreña.

Donde Fuego Hubo...

Se dice de una parejita amorosa muy conocida, ella escultural y simpatiquísima figulina y él muy caballeroso joven, que últimamente veían una nubecilla que intentaba empañar el cielo de su felicidad, hase desvanecido...

Yo, con la mayor alegría, recojo esta agradable noticia y ojalá que pronto quede confirmada.

Urbano del CASTILLO.

UN ACUSADO

El vigilante 2564 de la Novena Estación, arrestó a Minervino Casabella oPsch. de 21 años y vecino de 25 número 211, por acusarlo María Vázquez Lego, de 50 años y de J número 218, de que en días pasados, invocando el nombre de su esposo, le llevó las herramientas de este, que emplea en su oficio de plomero.

M A T A N C E R A S

Alegrías que se frustan.

Bajo las sombras del dolor.

La primogénita que esperaban con tanto anhelo los esposos Arístides Russinyol y Pilar Peña, llegó al mundo sin vida, en la madrugada de ayer viernes, dejando desolados a esos padres que cifraban en el tierno ser todas sus ambiciones y esperanzas.

Visitó a la señora de Russinyol, cuyo estado de salud, fué gravísimo hasta el momento de su alumbramiento, el joven ginecólogo doctor Julio Ortiz Pérez, que vino expresamente desde la Habana para auxiliar a los médicos que asistían a esa paciente.

Gran mejoría y una halagadora promesa de pronto restablecimiento regístrase en el estado de salud de la señora Peña de Russinyol.

El primer baile

De la temporada carnavalesca.

Lo ofrece esta noche a sus asociados la cubana sociedad de frente al parque, con el poderoso atractivo de dos conjuntos musicales que tienen a su cargo el programa bailable.

La orquesta de Somavilla, y un son mantendrán durante toda la noche la alegría en aquella sala azul de nuestro Liceo.

Sé de un grupo de máscaras en simpática comparsa, que darán realce a la fiesta. Y van otras de mantones y de mantillas, encarnando la serrana belleza de la mujer española.

El segundo baile del Liceo, será el 24 de febrero.

Baile de mamarrachos que traducen tan gentilmente el espíritu burlesco del reinado de Momo.

Nuevo cristiano.

Por la gracia del bautismo.

Con los nombres de Octavio José, fué sacado de pila en la iglesia parroquial de Calimete, el gracioso babyto que es hijo de los esposos Aracelia Rodríguez, la gentil hermana de la esposa de José Joaquín Benavides y el doctor Octavio Figueroa, prestigioso profesional que ejerce su carrera en aquella comarca. Apadrinaron al babyto la señora Nieves G. viuda de Rodríguez y el señor Félix Puentes.

Sea enhorabuena.

Las Siervas de María

Altamente agradecidas.

Tengo encargo de la Superiora del Convento de la calle de Milanés, y de todas las hermanas que con ella, tanto bien hacen a la humanidad, dedicando sus vidas al cuidado de los enfermos, de dar las gracias por este medio a todas las personas que tan to bien hacen a la humanidad, dedican do sus vidas al cuidado de los enfermos, de dar las gracias por este medio a todas las personas que tan generosamente contribuyeron a la Tómbola que en las fiestas de la Mocha, organizaran con Anita Saavedra, distinguidas damas y señoritas de esta sociedad.

Ciento tres pesos han obtenido las Siervas de esa Tómbola que fué centro de atracción de cuantos visitaron este año las fiestas de la Virgen de la Candelaria.

En estado precario, en situación siempre difícil, aquella santa casa ese aporte que les llega del cielo, alivia muy mucho a las Siervas de María.

Felicitamos a las señoritas Saavedra, Bilbao, etc, que tan feliz iniciativa tuvieran y tan gran resultado han obtenido.

Págueles el cielo sus bondades.

Felicitaciones

..En la fecha de hoy .. ..

Celebran su onomástico en este día caballeros tan altamente apreciados en esta sociedad, como Benigno Auchet, acreditado comerciante de esta plaza, Benigno Jiménez Plá, alto empleado de la Compañía de Jarcias y Benigno Morales Milanés, miembro de una antigua familia de esta sociedad.

Benigno González, el ex alcalde de la Yucayo, que con su esposa Carmita Solaún, reside actualmente en el Hotel París.

Hasta su apartamento de aquella casa de Zabala, llegarán hoy para Benigno felicitaciones muchas.

Sea de las primeras la del cronista.

Localidades

Para el festival del lunes.

Se agotan palcos y lunetas para esa fiesta de la Música que han organizado los miembros de la Asociación de Corresponsales, de los Periódicos habaneros, en esta ciudad.

Con Alberto Lovio, que preside esa Institución, laboran entusiastas cuantos aquí representan a los grandes rotativos capitalinos.

Las mejores orquestas de la provincia, los más renombrados conjuntos de sones y cantadores y trovadores cooperan gentilmente a este festival cuyas localidades están siendo colocadas entre nuestras principales familias.

No se cabrá en Sauto el lunes.

De enhorabuena

Un grupo de caballeros.

Lo están así Gaspar Hernández Alfonso, Eduardo Meléndez, Gilberto Cartaya Lima y Mario Díaz Trujillo que acaban de ser designados por el Secretario de Obras Públicas José A. Casas, para importantes cargos en la Jefatura de este distrito.

Ayer mismo tomaron posesión de sus puestos, esos amigos a los que tan sinceramente felicitamos.

Coquito y Mandy.

Héroes de una jornada.

Lo fueron el jueves, en la inauguración del campeonato de Dominó, ganando de tres juegos tres, los distinguidos jóvenes Quesada y Uriarte, que midieron sus fuerzas con pareja tan conspicua como Valeriano Gómez y José Manuel Martínez.

Jugaron también Baldomero González y César Carballo, contra Quintana y Blanco Alcozer, perdiendo los primeros dos por uno.

Pero fué la más sensacional de las partidas de la noche, aquella en que tomaron parte los Campeones Filomeno Rodríguez y Ramón Font, contra Luis Trelels y Juan Tápanes. Ganaron estos últimos dos por uno.

Esta primer derrota de salida de los Campeones, nos augura una reñida lucha porque no se dejan ganar así así Filito y Ramón, y han de ir por la revancha con bríos que harán interesantísimo el Campeonato.

A pesar del mal tiempo, reinante —noche de constante lluvia— asistieron algunas damas a este inicio de la simpática justa.

Baile o festival

He ahí la pregunta.

Pregunta que se hacen las Damas del Comité Provincial de la Corporación Nacional de Asistencia Pública, que titubean entre un gran baile de trajes en los salones de una de nuestras sociedades, o en un gran Festival en Monserrat, que reviva aquellas tradicionales fiestas, de tan típico sabor hispano, y que llevaban al pueblo matancero todo, hasta las poéticas alturas, para un gran día de júbilo y de alborozo.

De prevalecer el criterio de la Feria en Monserrat, sería esto el primer domingo de marzo, y desde las horas de la mañana, hasta las seis de la tarde serían constantes los alicientes que se brindarán a los romeros.

Para lucimiento mayor de esta iniciativa, se solicitaría el concurso de la gran colonia Hispana, para que asistieran vistiendo los trajes regionales de las provincias, mozos y mozas de la hidalga tierra.

En dos palabras.

Que la Feria de Monserrat en marzo rememoraría aquellas del ocho de diciembre con todo el legendario cashet que tenían esas fiestas.

Tendré al tanto al lector del acuerdo que en definitiva se tome por el Comité Provincial de la Corporación Nacional de Asistencia Pública, ya que será esta fiesta con la que cierre su programa la señora Violeta Salvador de Pérez Arocha.

En Irene Toland.

La fiesta de hoy.

En los jardines de aquella hermosa Quinta de las alturas de Simpson, en que se venera la augusta memoria de Irene Toland, se reunirán hoy con las actuales educandas del plantel, las señoras y señoritas que forman la Asociación de Antiguas Alumnas, para gozar de la fiesta de Saint Valentine, que es tradición de todo hogar norteño y es día de alborozo do quiera se halle una hija de la Gran República de Roosevelt.

La señorita Rossy Solomon, presidenta de la Asociación de Antiguas Alumnas del Colegio Irene Toland, ha preparado un gran programa para esta tarde del segundo sábado de febrero.

La última nota.

Para un hasta luego.

Lo da el cronista a sus lectores, porque sale hoy con dirección a Cienfuegos en la más regocipada y la más simpática de las excursiones.

Un interesante programa nos espera a cuantos abandonamos Matanzas, al mediodía seremos huéspedes por algunas horas de los gentiles hijos de la Fernandina de Jagua.

Estaremos de vuelta mañana domingo.

Manolo JARQUIN.

CRONICA CATOLICA

PROGRAMA DE LOS DIVERSOS ACTOS CATOLICOS QUE SE ANUNCIAN PARA MAÑANA EN LOS TEMPLOS HABANEROS

Los Siete Domingos en la Iglesia de la Merced.

La milicia Josefina de la Iglesia de la Merced, celebra el «Tercero» de los Siete Domingos de San José, con el siguiente programa: A las ocho de la mañana en el altar del Santo Patriarca, primorosamente engalanado con plantas y flores y profusamente iluminado, misa armonizada de comunión general con la explicación del Santo Evangelio de la Dominica. Después de la misa, ejercicio y canto de la Marcha Triunfal de San José.

Se distribuirán piadosos recordatorios a los comulgandos.

Se hace saber a los fieles, que para ganar la Indulgencia Plenaria, a cada domingo concedida es condición indispensable el comulgar en cada uno de los domingos.

A las nueve de la mañana, misa solemne de ministros y sermón.

Misa y comunión de la Asociación de la Medalla Milagrosa

La Asociación de la Virgen de la Medalla Milagrosa de la iglesia de la Merced, celebra a las ocho de la mañana,, la misa y comunión mensual correspondiente al actual mes de febrero.

Se ruega la puntualidad en la asistencia.

En la iglesia del Espíritu Santo.

Misas rezadas a las siete y a las ocho de la mañana. En esta última predica el Párroco.

A las diez de la mañana misa, plática por los Siete Domingos.

En María Auxiliadora.

Misas rezadas a ls 7:30, 9 y 10 de la mañana.

Después de la misa de nueve, ejercicios de los Siete Domingos de San José .

En todas estas misas se distribuye la sagrada comunión y se explica el Evangelio de la Dominica.

En la iglesia del Santo Cristo.

Misas rezadas de siete y diez con la explicación del Evangelio de la dominica.

A las once de la mañana, misa cantada y sermón. Después de la misa, bendición del Santísimo.

A continuación de la misa de ocho, ejercicio de los Siete Domingos.

En la iglesia de San Francisco

A las 7.30 de la mañana, misa de Comunión para los Terciarios Franciscanos y Cofrades del Culto Perpetuo de San José.

A las ocho de la mañana, misa y ejercicio de San José.

A las nueve de la mañana misa solemne, sermón y procesión de San José.

A las tres de la tarde, la función mensual de la V. O., Tercera de San Francisco, como de costumbre. Una vez terminada la procesión del Cordón, vía crucis conforme al santo tiempo de Cuaresma.

En la Santa Metropolitana Iglesia Catedral.

A las nueve de la mañana misa cantada y sermón.

En la iglesia del Santo Angel

A las ocho de la mañana, misa de Comunión para los asociados a la Pía Unión de San José de la Montaña. Después de la misa, ejercicio, imposición de medallas y canto de la marcha de San José. A las nueve de la mañana, misa cantada y sermón.

En la iglesia de Jesús, María y José

Celebra la Asociación de Nuestra Señora de la Caridad de la iglesia de Jesús, María y José, con misa de comunión general. A las ocho y treinta d ela mañana, misa cantada y sermón A las diez, misa para los niños del Catecismo.

Alas ocho, ejercicio de los Siete domingos de San José.

En la iglesia de San Nicolás de Bari.

La Congregación de Nuestro Padre San Lázaro, celebra la función del mes de febrero con el siguiente programa: A las siete y cuarto de la mañana, Santo Dosario, y ejercicio de los Siete domingos. A las ocho de la mañana, misa de comunión general A las nueve de la mañana, misa cantada, sermón y procesión.

En la iglesia de Reina

A las siete y treinta de la mañana misa de comunión para los cofrades de la Pía-Unión de San José en favor de los moribundos. A las ocho de la mañana, ejercicios de los Siete Domingos de San José, misa armonizada, plática y bendición del Santísimo.

A las 8.45 de la mañana, misa, cantada y sermón en honor de San José.

En la iglesia de Nuestra Señora de la Caridad.

A las ocho de la mañana, misa y ejercicio de los Siete Domingos de San José .

A las nueve misa cantada y sermón

Asociación de Hijas de María de Nuestra Señora de la Caridad

En la capilla de las Madres Oblatas de la Divina Providencia, sita en Lealtad 142, a las 7.30 de la mañana, misa de comunión y plática para las Hijas de María de Nuestra Señora de la Caridad.

En la iglesia de Monserrate

A las ocho de la mañana misa de Comunión y ejercicio de los Siete domingos.

A las nueve de la mañana misa cantada de ministros y sermón.

En la iglesia Nuestra Señora del Carmen.

A las 7,30 de la mañana, misa de comunión por los Terciarios Carmelitas y Asociados de la Pía Unión de San José de esta iglesia. A las 8.45 d ela mañana, misa solemne y sermón por el director de la Pía Unión de San José.

A las 5.30 de la tarde, la función mensual de la V. O. Tercera y Cofradía del Carmen: exposición, estación, Rosario, cánticos, sermón, reserva y procesión del Santo Escapulario.

Tanto los Terciarios Carmelitas, como los cofrades del Santo Escapulario del Carmen deben de llevar puestos al exterior el respectivo Escapulario.

En la parroquia del Vedado

La Cofradía del Santo Nombre de Jesús, celebra en la iglesia parroquial del Vedado, la función del actual mes: A las siete de la mañana, misa de comunión. A la ocho: misa y ejercicio de los Siete domingos de San José. A las nueve de la mañana, misa cantada y sermón. A las cinco de la tarde exposición de S. D. M., estación, Rosario con misterios cantados, plática, reserva y procesión del Niño Jesús.

En estos cultos se practican los ejercicios de los Siete Domingos.

En la iglesia de Guanajay.

A las ocho de la mañana, los ejercicios de los 21 domingos de San Hilarión y los de San José, correspondiente a los Siete Domingos, misa, comunión y plática.

A las diez los mismos ejercicios, sermón y misa cantada.

A las cinco de la tarde, los solemnes ejercicios de los Domingos Eucarísticos, los de San José y visita a San Hilarión

El Jubileo Circular

En la iglesia del Santo Angel, el Jubileo Circular.

La exposición del Santísimo Sacramento, después de la misa de 12.

A las cinco p. m., estación, Santo Rosario, Visita a Jesús Sacramentado Letanías de los Santos, procesión del Santísimo, reserva y canto del Himno Eucarístico de Sagastizábal.

En la parroquia del Cerro.

A las ocho y treinta misa de comunión, plática y ejercicio de los Siete Domingo.

En la iglesia de los Padres Claretianos.

La Congregación del Inmaculado Corazón de María de la iglesia de los Padres Claretianos del Cerro y Tulipán, celebra a las siete y treinta, la función mensual a la cual se ruega la asistencia.

En los carmelitas del Vedado.

A las ocho de la mañana misa armonizada de Comunión general para los cofrades del Niño Jesús de Praga y congregantes de San José. Después de la misa ejercicio de los Siete domingo de San José.

Después de la misa de diez procesión del Niño Jesús de Praga.

A las once de la mañana, misa armonizada y bendición del Santísimo.

En la iglesia del Pilar

La Congregación de la Sagrada Familia de la iglesia Nuestra Señora del Pilar, celebra a las 7.30 de la mañana misa de comunión con plática. A las nueve de la mañana misa cantada y homlia.

Iglesia de Jesús del Monte.

El Apostolado parroquial de la Oración de la iglesia de Jesús del Monte, celebra la función mensual reparadora· A las siete y a las ocho de la mañana misa de comunión general reparadora.

A las nueve de la mañana eqposición de S.D.M., misa cantada, sermón, actos de adoración y reserva, reparación y bendición.

Los Siete Domingos de San José, se practicarán en la misa de las ocho, en la cual deben de comulgar los congregantes de San José.

En la capilla de los P. Pasionistas

A las siete de la mañana, la misa, comunión y plática de las Hijas de María del Escapulario Azul.

A las nueve de la mañana, la misa para los alumnos del Catecismo y Pajes del Santísimo Sacramento.

A las cinco de la tarde exposición del Lignum Crucis, e incensación, Rosario de las Cinco Llagas, Vía Crucis cantado, plática y bendición con la Reliquia de la Cruz.

En la capilla de Nuestra Señora del Sagrado Corazón de la Víbora

La Asociación de Nuestra Señora del Sagrado Corazón de Jesús de la Víbora, celebra a las nueve de la mañana la función mensual con plática por el R. P. Modesto Galofre, Rector de las Escuelas Pías de Guanabacoa,, director general de la referida Asociación.

Iglesia de la Santa Cruz de Jerusalén.

Misas.
Días festivos, a las 7, 8 y 10 (1)
Días de labor, a las 7 y las 8.

Los sábados a las 4.30 p. m. catecismo, solamente para niños, dirigido por los hermanos de La Salle, del Vedado.

Domingo a las tres de la tarde, rosario, ejercicio de los siete domingos a San José, Reserva (en la cuaresma en lugar de la reserva se hará el Vía Crucis).

El ejercicio de los primeros viernes del mes y el Vía Crucis en los viernes de Cuaresma tendrá lugar a las 5 de la tarde.

(1) A las nueve en la capilla del Sr. Roig, Avenida 8a, y calle 9.

SE CONMEMORA MAÑANA EN LOS TEMPLOS LA PRIMERA DOMINICA DE CUARESMA

En todos los templos, misas cantada y sermón en conmemoración de la Dominica 1 de Cuaresma.

El sermón versará sobre el Evangelio de la Dominica: «Jesús es conducido al desierto».—San Mateo IV-1-11)

Será solemnemente recibido el señor Arzobispo en Marianao.

El próximo sábado trece, a las cuatro de la tarde practicará la Santa Visita Pastoral en la parroquia de Marianao el Excmo Sr. Arzobispo de la Habana.

Para dar a esta visita toda la mayor importancia que se pueda el párroco de Marianao, Pbro doctor Belarmino García, ha venido intensamente trabajando para hacer al señor Arzobispo un recibimiento digno. Y ha tenido la suerte que toda la parroquia ha respondido a la voz de su Párroco. Por lo tanto Mons. Ruiz, será cariñosa y solemnemente recibido en Marianao en esa tarde del sábado catorse y llevando bajo Palio procesionalmente a través de las principales calles de la población hasta llegar al templo parroquial. Colegios católicos, congregaciones y las más distinguidas familias de Marianao se preparan para la gran recepción.

La Banda Municipal prestará su concurso y el acto revestirá verdadera solemnidad, dándosele a la Visita Pastoral la gran importancia que tiene y que ha sido explicada en dos her mosos escritos publicados por el Párroco en su Boletín Parroquial.

DIARIO DE LA MARINA estará representado en ese acto por nuestro cronista Católico.

M. I. Archicofradía del Smo. Sacramento de la Catedral.

De orden del señor rector, cito por este medio a todos los Hermanos para que concurran el día catorce del actual, a las diez de la mañana a la Junta general extraordinaria, que se celebrará en el local de la Administración de la Catedral, para tratar de la reforma de los Estatutos, encareciendo la más puntual asistencia.

Habana, ocho de febrero de 1937.

A. Lancis, Secretario.

AUTOMOVILES CIRCULADOS

Por transitar con exceso de velocidad, fueron circulados ayer por la Policía, los vehículos siguientes:

Primera Estación: 9,033, 56,534.
Tercera Estación: 42,248, chapa americana.
Quinta Estación: 30,615.
Novena Estación: 26,990, 55,815, 55,933, 56,409, y ómnibus 1,421.
Décima Estación: ónibus 1,466.
Oncena Estación: 12,641, 25,142, y ómnibus 95.

THE VILLANOVA ENGINEER

Hemos recibido el último número de «The Villanova Engineer», publicación mensual de la Escuela Tecnológica de Villanova, admirablemente editada.

Entre otros trabajos, aparece uno de Aloysius L. Fitzpatrick, acerca de la represa de Boulder, tratando desde un punto de vista enteramente original esa maravillosa obra de la ingeniería americana cuyo costo asciende a la suma de $200.000,000.

Hay también otro interesante trabajo de Eugene A. Barr, acerca de la purificación del agua para una piscina. Los comentarios del Editor; información acerca de la American Society of Civil Engineers, American Institute of Electrical Engineers, American Society of Mechanical Engineers, etc., completan el material de la excelente revista.

PRO MATRICULA CONDICIONAL

Recibimos una nota en la que se nos suplica advirtamos a todos aquellos estudiantes que arrestren asignaturas del cuarto año de bachillerato, de la junta que se celebrará para hacer las gestiones conducentes al logro de la matrícula condicional que les permita el ingreso universitario.

Se ruega asistencia puntual a dicha junta, que tendrá lugar mañana, domingo 14, a las 10 a. m., en Barcelona número 8.

RIÑA Y ESCANDALO

El vigilante 2889, José Hernández, de la Segunda Estación, arrestó a Restituto Piloto Gil, de 20 años y de Cárdenas 58 y medio, a Mario Quintana Díaz, de 25 años y de Esperanza 118, a Juan Font Navarro, de Cárdenas 2, a Ramiro Hernández Gómez, de Oficios 30, a Gilberto Castillo Navarro, de Cárdenas 11 y a Tomás Pozo García, de Cárdenas 2, por haberlos sorprendido en Cárdenas y Corrales, cuando sostenían una riña y formaban un fuerte escándalo.

Pinareñas

La boda de ayer viernes.

Celebrada en la Habana.

Ante un marco de elegancia e inusitado esplendor.

Fueron contrayentes dos jóvenes distinguidos y que disfrutan de generales simpatías.

Me refiero a la bellísima y gentil señorita Josefina Caiñas Jordán, perteneciente a una apreciable familia de esta capital y el conocido caballero Carlos M. Fiallo, líder político de la villa de Güines y alto empleado de la Cámara de Representantes.

Una parejita ideal.

Dos felices enamorados.

La ceremonia se llevó a cabo ante el Notario habanero doctor Bernardo Caramés y firmaron el acta como testigos, por ella: Bernabé Trueba y Manuel García.

Por él: Guillermo Masip y Calixto García.

Selecta y numerosa la concurrencia Allí, en la elegante residencia de la novia, se congregaron los elementos más prestigiosos de la sociedad habanera, para testimoniarle a los nuevos esposos los mejores deseos por su eterna felicidad conyugal.

Imposible traer a esta crónica los nombres de los asistentes.

Es una labor improba.

Casi inútil.

Los venturosos desposados partieron inmediatamente hacia la región oriental, pues se proponen pasar su luna de miel en la bella ciudad de Santiago de Cuba.

El cronista los saluda desde aquí.

Con el mayor afecto.

Nuevo cristiano

Solemne la ceremonia del domingo 28.

Apadrinado por los jóvenes Sarah Calleja y Juan A. Escobedo, recibirá en ese día las sacrosantas aguas del Jordán, el bello y gracioso niño Juanito, hijo del joven matrimonio Fidelia Robaina y Juan García.

Daré cuenta del mismo.

En su debida oportunidad.

Restablecidas

De la afección gripal que les retenía en cama.

Se hallan así las encantadoras niñas Eunice y Teresita Fernández, hijas de los estimados esposas María Teresa Fernández y Juan José Herrera, leído y culto redactor social del colega «Avance».

Eunice y Teresita vuelven a alegrar a sus queridos papás con su risa angelical.

Lo que me satisface.

De todo corazón.

Otra vez en Pinar.

De regreso.

Después de una breve estancia en la capital de la República, donde fuera a dejar resueltos diferentes asuntos relacionados con su alto cargo, acaba de regresar a esta capital el distinguido y apreciable amigo Ramón Fuentes Cruz, Jefe de la Oficina Provincial de Comercio.

Reciba mi saludo.

Con el cariño de siempre.

De moda

Lugar de reunión de nuestra gente bien.

Está así el elegante y confortable hall de «Los Helados», el importante café de «Cheo» Gomis.

«Los Helados» están situados en la Avenida de Martí, frente al teatro Milanés.

Diariamente se ve lleno de distinguidas damas y damitas.

Que dan una nota de simpática atracción.

Y de belleza sin igual.

En la Habana

Un distinguido político.

Trátase de Ricardo Cruz, Alcalde Municipal de Consolación del Norte y figura destacada de aquel término.

La enfermedad de su bella hija, la señorita Hilda Cruz, motivó su viaje

Pronto regresará a su pueblo.

Por el total restablecimiento de Hilda, hago votos.

Con toda sinceridad.

Manuel Galdo

En esta ciudad.

Con el propósito de dejar satisfactoriamente resuelto distintos asuntos relacionados con su importante negocio azucarero, he tenido el gusto de saludar en esta capital al respetable y distinguido caballero don Manuel Galdo, quien también venía acompañado de su hijo Gustavo.

Grata la estancia de los señores Galdo.

Fueron cordialmente saludados por sus grandes amistades.

Ayer volvieron a la Habana.

Donde tienen fijada su residencia.

Guillermo Rodríguez.

M.E.C.D. 2016

LA REPATRIACION DE INMIGRANTES ANTILLANOS SE LLEVARA A CABO SIN FESTINACIONES NI ATROPELLOS

Quedó firmado anoche el decreto distribuyendo las cuotas de los siropes para la zafra de este año

El Gobierno no aceptó el proyecto original de distribución que presentó el Instituto Azucarero, porque se lesionaban intereses productores y no era equitativa la distribución

A propuesta del Secretario de Agricultura, Ingeniero Amadeo López Castro, quedó firmado anoche por el señor Presidente de la República el Decreto haciendo la distribución de las cuotas de siropes para la zafra actual.

En su oportunidad el Instituto Cubano de Estabilización del Azúcar procedió a confeccionar el proyecto de reparto de cuotas asignadas por el Gobierno de los Estados Unidos a Cuba para el presente año. El proyecto del Instituto Azucarero, no mereció la aprobación del Gobierno, porque se lesionaban algunos intereses productores y la distribución, a juicio del Gobierno no resultaba equitativa.

A fin de que un principio de absoluta equidad ríglese esta distribución, el Gobierno se ha visto en la necesidad de hacer las modificaciones que el Decreto contiene.

También ha sido propósito del señor Presidente de la República y del Secretario de Agricultura que se difundan los beneficios que esta fuente de producción puede representar y por ello se trata de que todos los productores elaboren el sirope que le ha sido asignado en sus cuotas respectivas.

He aquí el texto íntegro del Decreto en cuestión:

«POR CUANTO: El Decreto Presidencial No. 2076, de 7 de Agosto de 1934, publicado en la Gaceta Oficial del 11 de dicho mes y año, define el concepto de mieles, siropes y mezclas de azúcar comestibles y regula la forma en que deben ser elaborados, distribuídos y exportados los mismos en cualquier año en que por el Secretario de Agricultura de los Estados Unidos de Norte América se asigne a Cuba una cuota de importación en aquel país, de mieles, siropes y mezclas de azúcar comestibles para ser usados como tales y no para la extracción de azúcar, en adición a la cuota general de azúcar fijada a Cuba, como ocurre en el presente año, en el cual ha sido asignada por el referido Gobierno de los Estados Unidos una cuota a Cuba para 1937, de 7.970.558 galones.

POR CUANTO: Las disposiciones contenidas en el expresado Decreto No. 2076 de 1934 establecieron ciertas bases, para la distribución entre los productores, que deben ser modificadas en beneficio de una más justa y equitativa distribución de dicha cuota entre los mismos.

POR CUANTO: El Instituto Cubano de Estabilización del Azúcar, en cumplimiento de lo dispuesto en el Decreto No. 2076, antes mencionado ha elevado al Presidente de la República, por conducto del Secretario de Agricultura, la recomendación contenida en el acuerdo adoptado por dicho Instituto en sesión del día 28 de Diciembre de 1936, relativa a la distribución de la cuota de siropes y mezclas de azúcar establecida por el Gobierno de los Estados Unidos de América para nuestra República en el año de 1937, distribución que no parece acertada por las razones antes expuestas, que como queda expresado, hacen necesaria la modificación del expresado Decreto No. 2076 de 1934.

POR CUANTO: Al formular las nuevas reglas para la distribución entre los productores nacionales se ha tenido en cuenta la cantidad elaborada y exportada en años anteriores, la condición de ser el productor ingenio o refinería o solamente productor de sirope, ofreciendo a los nuevos productores una oportunidad para el mantenimiento de su industria, siempre que hubieren exportado en años anteriores.

POR CUANTO: Existen siropes depositados desde antes de la promulgación de este Decreto en almacenes afianzados (in bond) en los Estados Unidos, que deben ser tenidos en cuenta al dictarse las nuevas reglas que regulan la producción y exportación de los mismos.

POR TANTO: En uso de las facultades de que estoy investido por la Ley, oído el Instituto Cubano de Estabilización del Azúcar, a propuesta del Secretario de Agricultura,

RESUELVO:

ARTICULO I.—Las cuotas básicas individuales de exportación para los Estados Unidos de Norte América de siropes y de mezclas de azúcar, se determinarán tomando como base los 7.937.453 galones de siropes asignados a Cuba como cuota de exportación para los Estados Unidos de América en 1936, que se distribuirán entre los productores aplicando las siguientes

REGLAS:

PRIMERA: Se asignarán 2.000.000 de galones para cada «dueño de ingenio» o productor que hubiere exportado siropes en 1936, cuya mayor exportación de sirope en cualquiera de los años de 1931 a 1936 haya sido mayor de 4.000.000 de galones.

SEGUNDA: Se asignarán 250.000 galones a cada «dueño de ingenio» o productor que hubiere exportado sirope en 1936 no comprendido en la Regla anterior, cuya mayor exportación de sirope en cualquiera de los años de 1931 a 1936 no haya excedido de 500.000 galones.

TERCERA: Se asignarán 15.000 galones adicionales a la cantidad señalada en la Regla que precede a aquellos productores que no fueren ingenios y no estuvieren comprendidos en otra Regla.

CUARTA: Se asignarán 400.000 galones a los productores que no fueren ingenios o refinerías, siempre que elaboren exclusivamente sirope y que lo hayan exportado en 1936.

QUINTA: El remanente que resulte después de hechas las asignaciones a que se refieren las cuatro Reglas que proceden, se distribuirá entre los productores que hubieren exportado sirope en 1936 y que no estén comprendidos en las mismas, a prorrata de su mayor exportación de sirope en cualquiera de los años de 1931 a 1936, inclusive.

SEXTA: Los siropes o mezclas de azúcar que habiendo sido exportados de nuestra República durante el año de 1936 hayan quedado en almacenes afianzados (in bond) en los Estados Unidos de América y que sean cargados a la cuota de Cuba de siropes y mezclas de azúcar de 1937, serán cargados a las cuotas de exportación del expresado año 1937 del productor que exportó dicho sirope o mezcla de azúcar en 1936.

ARTICULO II.—Los «dueños de ingenios» o productores de siropes comprendidos en cualquiera de las Reglas del Artículo Primero, podrán hacer cesiones, arreglos y ajustes con los otros dueños de ingenios o productores comprendidos en la misma Regla, debiendo poner en conocimiento del Instituto Cubano de Estabilización del Azúcar las cesiones, arreglos y ajustes antes mencionados, dentro de los diez días siguientes a la publicación de este Decreto en la Gaceta Oficial de la República. Si el dueño de ingenio o productor de sirope estuviere comprendido en más de una de las Reglas, las cesiones, arreglos y ajustes antes mencionados podrán hacerse solamente a favor de otro dueño o productor que se encuentre comprendido en las mismas Reglas.

ARTICULO III. — Los «dueños de ingenios» o productores que hubieren comunicado al Instituto Cubano de Estabilización del Azúcar dentro del término a que se refiere el artículo que precede las cesiones, arreglos y ajustes que hubieren realizado, así como los que no hubieren hecho cesión, arreglo o ajuste alguno, comunicarán a dicho Instituto, dentro del término de diez días antes expresado, la cantidad que elaborarán de sus respectivas cuotas; y si no elaboraren y exportaren la cantidad por los mismos declarada, sufrirán como penalidad una reducción en su cuota de exportación para el año siguiente, igual a la cantidad que hubieren dejado de elaborar y exportar en el presente año, la cual ingresará en el «Fondo de cuotas no elaboradas» a que se refiere el artículo siguiente.

La falta de la declaración a que se refiere el párrafo que precede o la declaración obscura se considerará por el Instituto Cubano de Estabilización del Azúcar, a los fines de este Decreto, como declaración expresa de que elaborará la cuota que al dueño de ingenio o productor corresponda en virtud de las Reglas contenidas en este Decreto.

ARTICULO IV.—El «Fondo de cuotas no elaboradas» será distribuido entre los productores, de conformidad con las Reglas que oportunamente se dicten.

ARTICULO V.—Se derogan las disposiciones y especialmente las del Decreto No. 2076 de 1934, en cuanto se opongan al cumplimiento del presente Decreto, que regirá desde su publicación en la Gaceta Oficial de la República, y de cuyo cumplimiento quedan encargados el Secretario de Agricultura y el Instituto Cubano de Estabilización del Azúcar en la parte que a cada uno concierne.

Dado en el Palacio de la Presidencia, en la Habana, a los once días del mes de Febrero de mil novecientos treinta y siete.—(Fdo.) FEDERICO LAREDO, Presidente. (Fdo.) AMADEO LOPEZ CASTRO, Secretario de Agricultura».

CRONICA SOCIAL

Premio al Mérito

Recibo de la gentilísima joven educadora María Librada Larrondo, culta y estudiosa güinera las líneas que siguen, las que contienen una entusiasta loa al inspirador magnífico que tiene el Ejército Constitucional, Coronel Fulgencio Batista y Zaldívar.

Aunque la Crónica Social tiene deberes que no son otros que la atención definida que la determina su título, acoge galantemente, el trabajo por tratarse de una dama prestigiosa que solicita su inserción y lo hago con gusto.

Premio al Mérito, supo la Provincia de la Habana, rendir al ilustre Coronel Fulgencio Batista, el día 28 de los corrientes, nombrándolo Hijo Adoptivo de la Provincia.

Bien merecido, para quien supo arrostrando todos los peligros, en momentos difíciles, como los que se presentaron, cuando tras de grandes luchas fracticidas, lucharon los cubanos frente a frente, hasta que llegó por fin el 12 de agosto de 1933.

Solucionado el conflicto, aparentemente, y en medio de la obscuridad, en que los propios vencedores, habían quedado, aunque triste sea confesarlo, llegó un momento indescriptible, horrendo, que perdiéndose la ecuanimidad, en no pocas personas, se incurrió muchas veces en actos gravísimos que llenaron de consternación al Mundo civilizado.

Algunos por ignorancia, otros por timidez, y las más de veces por falta de espíritu de justicia, lo cierto fué, que los primeros momentos fueron siniestros para todos los habitantes de esta tierra; el país vivió horas enteras de amargas agonías, se sucedían sin saber como litigios y controversias, sin poderse aclarar el tenebroso horizonte, que cual fantasma impía y amenazante se cernía sobre nuestra nacionalidad. . .

Y es, en estos instantes, no pudiendo escapar a la Ley natural, surge un hombre: Fulgencio Batista, que echándose sobre sus hombros el peso enorme de todas las responsabilidades y sacrificios, detiene a tiempo el evidente derrumbe en el cual íbamos a perecer. Despeja el horripilante escenario levantado a nuestra vista, persuadido de los grandes errores, debido al confusionismo reinante y salva con su más aceptada disposición la paz pública tan aminorada en aquellos momentos, evitando así que sucumbiera la República cubana.

Después, con ideas marcadamente altruísta, preocupándosa del bienestar colectivo, sin tener en cuenta los afanes y desvelos que ello le proporciona, no desmaya un instante el Coronel Batista en atender las más perentorias necesidades públicas; lo mismo crea escuelas, como levanta hospitales, creches, asilos, premia sin vacilar a la niñez caritativa, y no conforme con todas estas obras, como faro luminoso, guía y centinela de infancia desválida funda el majestuoso Instituto Cívico Militar en la Provincia de la Habana, y allá en las empinadas cimas de las lomas de Trinidad, con voluntad de acero y abnegación digna de los mayores encomios cobijará con manto protector a los seres que sufren la horrenda desventura de verse atacados con la terrible peste blanca, sin tener recursos con que detener tan mortífera dolencia.

Por eso, el Gobierno de la Provincia de la Habana, atendiendo a tantas obras meritísimas realizadas, lo adopta Hijo de la Provincia.

Ya la actividad militar y civil actúan dentro de su mismo órbita, los intereses de dos entidades puestas dentro del mismo interés: el bien estar general de la Patria.

Fulgencio Batista, nacido para amar y ser amado por la multitud, sublime como Martí, como Bolívar, como Washington, como Artigas, enviado a esta tierra, para benefactor de la humanidad y gloria de la Patria.

Respetuosamente lo felicito.— María Lichada Larrondo.— Güines, enero 30 de 1937.

Alberto Cofiggny Ortiz

Dictan cesantías y nombramientos de jefes de sanidad

Se ha realizado el movimiento de acuerdo con la petición hecha por los legisladores

Hasta las tres de la madrugada, desde las nueve de la noche anterior, estuvieron reunidos el Secretario de Sanidad y Beneficencia, doctor Zenón Zamora y la representación congresional de las Villas, haciendo la remoción del personal de las Jefaturas locales de Sanidad, llegándose solamente al acuerdo en cuanto a cuatro de dichas oficinas, cuyas plazas distribuyeron los referidos congresistas entre amigos y correligionarios.

Los primeros nombramientos y cesantías hechos, de acuerdo con la opinión de los señores congresistas fueron las siguientes:

Cesante el doctor Rigoberto Pérez Pérez, del cargo de Jefe Local de Zulueta, nombrándose en su lugar al doctor Pedro de Armas; cesante el doctor Luis F. Pichardo, de La Esperanza, nombrándose al doctor Guillermo Rodríguez; cesante el doctor Enrique Moriote, de Vueltas, nombrándose al doctor José Pagola y cesante el doctor José I. García Menéndez, nombrándose al doctor José R. Osés.

El saneamiento de La Habana

En horas de la mañana de hoy, el Jefe Local de Sanidad de la Habana, ofrecerá una nueva conferencia a los señores Inspectores de Casas y Establecimientos, recordándoles que en cualquier momento y en cualquier lugar donde se encuentren, son Inspectores del Departamento.

El próximo día 15, lunes, comenzarán los trabajos de saneamiento de la Ciudad, iniciándose por las calles de Cristina y Vives, cuyas condiciones sanitarias son deplorables. Para tales trabajos se ha distribuído convenientemente el personal, de acuerdo con los jefes de negociados;creado un servicio regular de saneamiento por Distritos, establecido otro de urgencia para atender cualquier llamada telefónica, etc.

Se recomendará a los Inspectores Domiciliarios den cuenta de las viviendas que tengan depositos de tarecos, basuras, etc., para ser saneadas.

Información Telegráfica
DEL INTERIOR DE LA ISLA

Por nuestros Corresponsales a través del hilo directo del DIARIO

PINAR DEL RIO

Acusación de un maestro militar

BAHIA HONDA, febrero 12. DIARIO. Habana.—El maestro cívico militar, sargento José Ma. Fernández, de la escuela rural de la finca No. 5, acusó de atentado a agente de la autoridad al paisano Ricardo Pérez. Dijo que lo había agredido inesperadamente. Ambos fueron asistidos de lesiones leves. El Juzgado actúa. FIGUERAS. Corresponsal.

SANTA CLARA

Constitución de la Cooperativa arrocera.

SAGUA LA GRANDE, febrero 12. DIARIO. Habana.— Con gran entusiasmo se constituyó en esta villa la Cooperativa Arrocera de esta rica zona. Se han asociado a la misma distintas instituciones, la prensa local y capitalina y el colegio Sagua. Varios centrales han facilitado tierras, tractores y arados para el cultivo del arroz en esta rica zona. Esta noche se celebrará la primera Junta de Gobierno y en ella se tomarán importantes acuerdos. ISOBA. Corresponsal.

Comenzó su molienda el central «Fe»

CAMAJUANI, febrero 12. DIARIO. Habana.— Después de tres años de inactividad comenzó hoy al medio día su molienda el central «Fé» con entera normalidad. Asistieron a la inauguración de las labores el Jefe del puesto de la Guardia Rural, teniente Filomeno Martínez, el Juez Municipal, doctor Tablada, el Secretario Alberto Gómez, representaciones de las corporaciones locales; el Alcalde Municipal y la prensa. Hay gran animación y júbilo en el pueblo, por el empleo de todos los obreros locales, felicitando al Administrador señor Zabaleta por su éxito en pro de la zafra, que mitigará la miseria que existía en esta villa. QUIROS. Corresponsal.

CAMAGUEY

Tomó posesión el nuevo fiscal de la Audiencia

CAMAGÜEY, febrero 12. DIARIO. Habana.—Hoy tomó posesión el nuevo Fiscal de la Audiencia, doctor Eduardo Tomeu, jurando su cargo ante el tribunal, formado por los Magistrados Dionisio Lamas, Presidente, y otros, entre los que se hallaban los doctores Rojas, Fleites, Hevia, Suárez Bourget, así como numerosos amigos del doctor Tomeu; el teniente coronel Desiderio Sánchez, doctor Coll y el teniente auditor del Ejército, señor Barreiro.

Herido misteriosamente

En horas de la madrugada resultó herido misteriosamente José Díaz Suárez, en la calle Ojens. Al tomarle declaración, manifestó que transitaba por dicha calle, sintiendo tres disparos, uno de los cuales le hirió en la región dorsal. Se ha ordenado una investigación de este caso misterioso. HERNANDEZ. Corresponsal.

Protesta contra el impuesto a la venta de ganado.

CAMAGÜEY, febrero 12. Sr. Dr. José I. Rivero. DIARIO DE LA MARINA. Habana.—En mi carácter de Presidente de la Asociación de Ganaderos Libres de Camagüey, ruego a usted consigne en su prestigioso periódico, nuestra protesta contra el impuesto de diez centavos en la venta de ganado, deseando su derogación total, por ser gravosa a la clase ganadera, sin proporcionarle ningún beneficio práctico, como se ha demostrado, sirviendo sólo para gastos burocráticos y para dificultar las transacciones ganaderas con el pretexto de mejoras para la ganadería, afirmación injusta, por ser los ganaderos con sus esfuerzos, quienes han venido mejorando su industria, teniendo en la actualidad en Cuba, todas las variedades de otros países, sin necesidad de impuesto alguno. Anticipándole las gracias. LUIS HERNANDEZ.

ORIENTE

Invitación a nuestro Director

SANTIAGO DE CUBA, febrero 12. Sr. Director del DIARIO DE LA MARINA. Habana.— La Comisión de autoridades que organiza la recepción al Presidente de la República y al coronel Batista, Jefe del Ejército Constitucional, se complace en invitar a usted expresamente, para los actos que se efectuarán los días 16, 17 y 18 del actual, los que esperamos sean de extraordinaria brillantez. Comisión organizadora de la Recepción. Dr. Oñate, Presidente; Dr. Simón Dimas, Secretario.

Desmintiendo un infundio

PUERTO PADRE, febrero 12. DIARIO. Habana.—Como primera autoridad municipal, de esta localidad, me complazco en desmentir el infundio publicado en un periódico de esa capital, anunciando el temor de que estallase aquí una fiera represalia de obreros antillanos en los Centrales «Chaparra» y «Delicias». No obstante haber sido sustituídos muchos antillanos, reina completa tranquilidad. FERNANDEZ. Alcalde Municipal.

Sesenta días de cárcel

SANTIAGO DE CUBA, febrero 12. DIARIO. Habana.— El Tribunal de Urgencia, condenó a sesenta días de cárcel a Antonio Pink, acusado de tener guardada una cantidad de explosivos. Fueron absueltos e nUrgencia, ocho obreros del Central «Santa Ana», que habían sido acusados de invitar a la huelga a sus compañeros. GARCIA. Corresponsal.

Ofrecen su concurso los obreros para el reembarque de los trabajadores antillanos.

SANTIAGO DE CUBA, febrero 12. DIARIO. Habana.— Los obreros de centrales «Chaparra» y «Delicias» a iniciativa del jefe de la Bolsa del Trabajo, Recaredo Balmaseda, han manifestado que se encuentran dispuestos a contribuír con un día de jornal al reembarque de los antillanos.

Función de magia

«Fu Manchú», que debutó anoche, ha anunciado una función de gala en honor del Presidente de la República y del Jefe del Ejército, el martes por la noche.

Arcos de triunfo

Hoy empezarán a levantarse arcos de triunfo frente a la glorieta, desde la cual el Jefe del Estado y el coronel Batista presenciarán el magnífico desfile de los manifestantes.

Momentos después de haber pasado el público, el Alcalde doctor Castellví ofrecerá en la misma glorieta un champagne en honor de ambos visitantes.

Bandas ofrecidas

Hasta este momento han ofrecido bandas de música los alcaldes de Santiago de Cuba, Manzanillo, Holguín, Guantánamo, Palma Soriano, Jiguaní, Bayamo, Puerto Padre y Victoria de las Tunas.

Un Manifiesto del Delegado del Trabajo

El delegado especial de la Secretaría del Trabajo capitán Miguel Perdomo ha dirigido el siguiente manifiesto al pueblo en relación con el reembarque de antillanos:

A los señores hacendados, colonos, administradores de ingenios y antillanos residentes en esta provincia:

Señores: Habiendo sido honrado por el señor Secretario del Trabajo con la designación de Delegado Especial en Oriente para llevar a vías de hecho la repatriación de los antillanos que realizan labores en la presente zafra, sustituyéndolos por obreros nativos, quiero, siguiendo los postulados democráticos del 4 de septiembre, las sugerencias del señor jefe de este distrito militar y las indicaciones del señor Secretario del Trabajo, así como mis propias convicciones morales, poner en conocimiento de ustedes las siguientes pormenores:

1.—Que no he de permitir que se cometa la más insignificante injusticia con los obreros antillanos durante los preparativos de su repatriación ya que son ellos inmigrantes laboriosos que abandonaron sus lares en busca honrada del sustento diario, aspiración que dignifica a todo hombre y le hace acreedor al respeto y la estimación de sus semejantes.

2.—Que la repatriación se ha de llevar a cabo de una manera consciente, sin festinaciones de ninguna especie y de modo tal que no lesione los intereses de nadie, de acuerdo con el espíritu de equidad que nos anima, tanto a mis respetados jefes como a mí, en esta cubanísima obra de proteger a nuestros trabajadores.

3.—Que por los fueros del buen nombre de nuestra patria los antillanos no serán embarcados en la forma impropia en que otras veces se ha hecho, puesto que en esta ingente tarea de reconstrucción nacional se encuentra responsabilizado el Ejército Constitucional, entidad a la cual me honro en pertenecer y las más elementales nociones de caballerosidad y decencia me obligan como cubano y como militar a observar un trato cortés y amable con estos honrados trabajadores que año tras año han cooperado a sostener nuestra primera industria nacional y hoy, por imperativo categórico de las circunstancias económicas que nos agobian, se ven impelidos a regresar de nuevo a sus hogares, donde tal vez les esperen miserias y estrecheces dolorosas que sus gobernantes tratarán de aliviar como tratamos nosotros de aliviar las de nuestros connativos, resolviendo el problema básico del desempleo.

4.—Que ningún antillano será molestado en su trabajo mientras no se presente un cubano apto física y moralmente capaz de sustituírle en su labor, ya que obrar de otra forma sería además de lesionar injustamente vuestros intereses como antes dije, desatender los más elementales principios de hospitalidad internacional, llevar a cabo una obra de demagogos y traicionar por ende los preceptos fundamentales de democracia, honor y disciplina que simboliza el 4 de septiembre.

Y con la súplica de que dirijan a esta Delegación cualquier queja, consulta, sugerencia o reclamación que estimen conveniente en la seguridad de que pese a la enorme ocupación que embarga todos mis momentos con motivo de la organización de los campamentos de concentración, sabré atenderlos oportunamente y todo se habrá de resolver en consonancia de la razón.

Soy de ustedes atento y s. s. Por la Libertad de Cuba, **Miguel Perdomo Peñate**, M. M. capitán del Ejército Constitucional, Delegado Especial del Secretario del Trabajo, Encargado de la Repatriación de Antillanos en la Provincia de Oriente». GARCIA. Corresponsal.

PIDE EL DISUELTO «D.E.U.» DE 1930 QUE SEA VETADA LA LEY DE LA NO REVALIDA

Los miembros del disuelto Directorio Estudiantil Universitario de 1930, nos envían una enérgica protesta contra la reciente ley del Congreso, que autoriza a los estudiantes graduados en universidades extranjeras para ejercer en Cuba, sin necesidad de revalidar el título.

Suscriben ese documento los señores:

Carlos Prío y Socarrás, M. Antonio Varona y Loredo, Augusto V. Miranda y García, Justo Carrillo Hernández, Raúl Ruiz y Hernández, José Morell Romero, Eduardo Chibás y Rivas, Orlando Alonso y Velazco, Felipe Pazos y Roque, Felipe Martínez Arango, Sara Llano y Clavio, Rubén León García, José Leyva y Gordil, Carlos Guerrero y Costales, Fernando López Fernández, Juan A. Rubio Padilla, Raúl Oms Narbona, Laudelino González y Gònzález, Fernando González, Guillermo Barriento y Schweyer, Clara Luz Durán y Guerrero, Ramón Miyar y Millán, Ramiro V. Daussá, Antonio Viejo y Delgado, Rafael G. Bárcena, Agustín Guitart y Campuzano, Sylvia Martell y Bracho, Benigno Recarey y Corena, Salvador Vilaseca y Forné, Rafael Iglesias y Diéguez, Inés Segura Bustamante, Guillermo M. Cancio y Sánchez, Juan Febles y Secretal, Luis Barretas y L. del Castillo, Antonio Medina y Reinoso.

Dicen en ese escrito, que no publicamos por falta de espacio, que la ley es injusta porque premia la deserción en la lucha y por que sitúa en mejores posiciones a los que, en vez de sumarse a la protesta, marcharon al extranjero y allí, sin riesgos, obtuvieron el grado, con lo cual, al ejercer ahora, quedan en condiciones privilegiadas sobre los que expusieron su vida y sus anhelos estudiantiles en favor de Cuba.

Explican, además que la ley es inconstitucional, porque viola la Carta Magna, que estableció el control de la Enseñanza Superior por el Estado, y entraña un gravísimo error, puesto que autoriza a graduados en centros extranjeros para ejercer la profesión en el país sin la previa revalidación, condición exigida en todas las naciones que cuidan de su enseñanza.

Terminan diciendo que ese privilegio, logrado a espaldas de la Constitución, puede colocar a esos graduados en condiciones análogas a los examinados en los Institutos de Segunda Enseñanza, durante los últimos años del gobierno de Machado, por lo que piden al Presidente que vete esa ley.

UNA SESION CIENTIFICA EN HONOR DEL PEDIATRA DR. HERMAN SCHWARTZ

Hoy, a las once de la mañana, en el salón de actos del Hospital Municipal de Infancia, se llevará a cabo la sesión científica en honor del pediatra norteamericano doctor Herman Schwartz, del Mount Sinai Hospital de New York.

Invita el Presidente de la Comisión Técnica que dirige el Hospital Municipal de Infancia, doctor A. Aballí, y se tratarán los siguientes temas:

1.—Importancia de las encefalografías en el diagnóstico de las encefalopatías infantiles.

Doctor Agustín Castellanos, con colaboración de doctor Alvaro Silva y Alumnos señores Argelio García y René Montero.

2.—Anemia macrocítica e hipercrómica en la Infancia.

Doctores R. Valdés Díaz y M. Chediak y Técnico señor G. Prado.

3.—Anemia perniciosiforme en un lactante.

Doctores Gustavo García Montes y B. Sánchez Santiago.

4.—Síndrome del tumor abdominal. Tumor quístico del epiplón.

Contribución del servicio de Cirugía General y doctor Gustavo Cardelle y Alumno señor Argelio García.

Cartas personales para entregar en Estado

En la Secretaría de Estado se encuentran las siguientes cartas, a disposición de sus respectivos destinatarios:

Muy Rble. M. Sor Encarnación García, Colegio La Inmaculada. Señores D. Antonio López, Iglesia de la Merced; Blas Manzanero, Eusebio Conde, señora Marquesa de la Real Campiña, Angel A. Palmer, doctor Guillermo Rodríguez Muñiz, José Macela y L. del Castillo, señora Francisca Falgóns viuda de García, señor Joaquín Fernández, doctor José Ignacio de Almagro, D. Fernando Guerro, c/o. J. R. Villalón; señoras Concepción V. viuda de Fernández, Angela Barreras, Hortensia del Monte, M. viuda de S. Miguel de Aguayo, Blanca Amor de Díaz, señores Pablo Alvarez de Cañas y Juan Solloso.

EN UN CAFE

Manuel Martínez Alonso, de 52 años y de San Miguel 266 sufrió lesiones menos graves al caer al pavimento en San Lázaro y Marina.

Faltan por redactar las disposiciones transitorias de los Estatutos y definir el concepto de "profesores agregados"

Lo declaró así el Ingeniero Cadenas, Presidente de la Comisión Reorganizadora de la Universidad. Actuarán sólo por dos años los ayudantes graduados y serán diplomados

Sólo quedan aún por redactar las disposiciones transitorias y definir el concepto de «profesores agregados» para que se dé por terminado el proyecto de Estatutos Universitarios.

El Presidente de la Comisión Profesoral Reorganizadora de la Universidad, ingeniero José Manuel Cadenas, así lo hubo de declarar ayer después que terminó su reunión de la mañana el citado organismo.

Los ayudantes graduados lo serán por dos años

En la carrera profesoral, reglamentada por la Comisión Profesoral, se establecen las distintas categorías de profesores universitarios, tomándose como punto de partida la de ayudante graduado.

Para ocupar sus plazas de ayudantes graduados, tendrán que hacerse oposiciones, y los triunfadores las disfrutarán por un término de dos años, al cabo de los cuales se les hará entrega de un diploma de mérito.

Siempre que vaque una cátedra, se cubrirá mediante las pruebas de rigor establecidas ior las escuelas, pudiendo concurrir a ellas tanto los elementos intelectuales ajenos a la Universidad como profesores universitarios que se encuentren dentro de la carrera profesional, a estos últimos sin embargo, se les reconocerán ciertas ventajas sobre los otros.

El Ceu pide que se permita la entrada en la Universidad a los estudiantes de otros planteles

Una entrevista celebró ayer con el Presidente de la Comisión Profesoral, ingeniero José Manuel Cadenas, el Comité Estudiantil Universitario.

Solicitó del mismo que le fuera permitido el acceso a la Universidad a los estudiantes de los otros planteles oficiales de enseñanza.

El ingeniero José Manuel Cadenas les prometió estudiar el asunto.

Se oponen a la exención de reválida

En la reunión de ayer por la mañana, el CEU, tomó el acuerdo de hacer unas declaraciones públicas, oponiéndose a la ley del Congreso que autoriza a los estudiantes cubanos graduados en universidades extranjeras de primera categoría para ejercer en Cuba sin realizar los ejercicios de reválida de sus títulos.

También acordaron apoyar la petición formulada por los estudiantes, instituciones y autoridades de Guantánamo, que desean que se establezca en dicho término un Instituto de Segunda Enseñanza.

Un grupo de profesores de la citada localidad ha ofrecido prestar sus servicios completamente gratis si se accede a dicha petición.

Terminados los Estatutos esta madrugada

En la madrugada de hoy dió por terminados los Estatutos de la Bicentenaria Universidad de la Habana la Comisión Profesoral Reorganizadora.

Se dejó aprobada en dicha sesión la ponencia del doctor José Capote Díaz sobre la disciplina profesoral y estudiantil y los extremos que faltaban por considerar.

Conforme al acuerdo adoptado anoche persistirá en la Escuela de Ingenieros Agronómos de la Universidad la categoría y la denominación de ayudantes graduados.

Tanto éstos como los «profesores agregados» de las demás escuelas tendrán representación en los claustros profesorales, a razón de uno por cátedra, que será seleccionado por razón de la antigüedad o del expediente, según los casos.

Los títulos que comprende el proyecto de Estatutos aprobados son los siguientes:

I Misión de la Universidad, II Constitución de la Universidad, III Autoridades y organismos, IV Personal facultativo, V Docencia, VI Disciplina profesoral, VII Disciplina estudiantil, VIII Títulos y grados nniversitarios, IX Medios auxiliares de la enseñanza (bibliotecas, museos, laboratorios, etc.), X Mantenimiento del orden, XI Extensión universitaria, XII Intercambio cultura, XIII Incorporación de títulos extranjeros, XIV Organización administrativa, XV Personal subalterno, XVI Organización económica, XVII Boletín Oficial, XVIII Cultura Física, XIX Emblemas y distintivos, XX Asociaciones de Estudiantes, XXI Reforma estatutaria, XXII Disposiciones generales, y XXIII Disposiciones transitorias.

Los Estatutos serán elevados al Presidente de la República tan pronto como los termine de perfilar la Comisión de Estilo.

El Presidente de la República dispone de 10 días, de acuerdo con la Ley Docente, para disponer su publicación o rechazarlos si entiende que violan la Constitución, los tratados o las leyes de la nación.

Hoy se entrevistará Cadenas con el Presidente

A las diez de la mañana de hoy se entrevistará el ingeniero José Manuel Cadenas, Presidente de la Comisión Reorganizadora de la Universidad de la Habana, con el Presidente de la República, doctor Federico Laredo Bru.

El ingeniero Cadenas interesará del Presidente que se vete la ley del Congreso que autoriza a los estudiantes cubanos graduados en el extranjero en universidades de primera categoría para ejercer sin necesidad de realizar el ejercicio de reválida de sus títulos.

ARROLLADO

El menor Roberto Benítez Cousé, fué asistido en el Primer Centro de Socorro de lesiones menos graves, que sufrió al ser alcanzado, en la esquina de Vives y Rastro, por el auto que guiaba José Carmoto Requejo.

MENOS GRAVE

En el Tercer Centro de Socorro, fué asistida de lesiones menos graves, Delia Hernández Lorenzo, de 29 años y vecina de Hospital 17, que sufrió frente a la Asociación Cubana, al bajarse de un ómnibus.

GACETILLA DE LA GACETA

Viernes 12 de Febrero de 1935, primero y segundo pliegos

Gaceta Oficial número 35

SECRETARIAS DEL DESPACHO

JUSTICIA

1o.—Decreto número 500, Febrero 4, resolviendo que la pensión de Diana María Echeverría y Ramírez quede en suspenso y sea disfrutada por la señora Julia Ramírez y Barcenilla y sus menores hijos; pliego 1. 2.—Decreto número 501, Febrero 4, resolviendo que la pensión de María de la Trinidad Inés de Varona quede extinguida por virtud de su matrimonio y extendiendo su concesión, con las mismas condicionales, a favor de María Irene de Varona y Guerra y de María de la Trinidad Irene de Varona y de Varona; pliego 1. 3.—Decreto número 502, Febrero 4, concediendo pensión a Josefa Alvarez y Digat y a Virginia Torres y Aycart; pliego 1. 4.—Decreto número 503, Febrero 4, resolviendo que la pensión de Josefa María Ramos y Herrero quede extinguida por virtud de su matrimonio y extendiendo su concesión, con las mismas condicionales, a favor de Angela María Herrero y Morató y Angela María Ramos y Herrero; pliego 1. 5.—Resolución de la Dirección de Justicia, Febrero 8, dejando en vigor título de Procurador en favor de Juan A. Roig y Palenzuela y autorizándolo para ejercer en el Partido Judicial de la Habana.

HACIENDA

1.—Decreto número 496, Febrero 1, resolviendo que Carlos Felipe Fernández pase a ocupar su destino titular del Despacho de la Subsecretaría. 2.—Decreto número 497, Enero 29, aceptando la renuncia del señor Eduardo Folla Arceo, Administrador de la Zona Fiscal de Guanajay; ambos pliego 1. 3.—Decreto número 498, Febrero 8, dando por terminados los servicios de José Fernández Acosta como Administrador del Distrito Fiscal de Bayamo y nombrando en su lugar a Juventino Fabré; pliego 1. 4.—Decreto número 499, Febrero 5, dando por terminados los servicios de Oscar Herrera Seyes como Administrador de la Zona Fiscal de Camagüey y nombrando en su lugar a Mazzini Marcos González; pliego 1. 5.—Decreto número 516, Febrero 5, estableciendo los siguientes requisitos para la expedición de boletas oficiales de pasajes: a) sean suscritas por el Secretario correspondiente o la persona que designe expresamente; b) se comunique a la Superioridad y Empresa de transporte nombre y categoría del empleado, objeto del viaje y número de la boleta, c) que se exija por las compañías de transportes a los empleados viajantes el carnet que los acredita; pliego 1.

OBRAS PUBLICAS

1.—Decreto 534, Febrero 6, creado en las poblaciones de la República donde se realicen obras públicas por el Gobierno con fondos aportados por particulares una Junta Consultiva encargada de la fiscalización de las mismas; pliego 1.

EDUCACION

1.—Decreto número 523, Enero 23, estableciendo el presupuesto de gastos del Instituto de Segunda Enseñanza de Pinar del Río de Enero a Junio con los siguientes capítulos: a) personal $18,865.00; b) Material y Gastos Necesarios, $1,380.00, pliego 2. 2.—Decreto número 524, estableciendo el presupuesto de gastos del Instituto de Segunda Enseñanza de la Habana de Enero a Junio con los siguientes capítulos: a) personal $59,350.00; b) material, $4,950.00; pliego 2. 3.—Decreto número 525, Enero 23, estableciendo el presupuesto de gastos del Instituto de Segunda Enseñanza de Matanzas de Enero a Junio con los siguientes capítulos: a) personal $22,735.00; b) material $750.00; pliego 2. 4.—Decreto número 517, Enero 20, dando por terminados los servicios de Julio B. Moreno Van Taasel, Superintendente Provincial de Escuelas de Matanzas; pliego 1. 5.—Decreto número 518, Enero 20, nombrando al doctor Luis Alonso Ruiz Superintendente Provincial de Escuelas de Matanzas; pliego 1. 6.—Decreto número 519, Enero 29, estableciendo el presupuesto de gastos de la Escuela Profesional de Comercio de la Habana de Enero a Junio con los siguientes capítulos: a) personal $29,140.00; b) Material $1,925.00; pliego 1. 7.—Decreto 520, Enero 29, estableciendo el presupuesto de gastos de la Escuela Normal de Camagüey de Enero a Junio con los siguientes capítulos: a) Personal 12 mil 675 pesos; b) Material $660.00; pliego 1. 8.—Decreto número 521, Enero 29, estableciendo el presupuesto de gastos de la Escuela Normal de Oriente de Enero a Junio con los siguientes capítulos: a) Personal 16 mil doscientos pesos; b) Material $660.00; pliego 1.

AGRICULTURA

1.—Decreto número 59, Febrero 5, incluyendo entre los árboles protegidos por el Decreto-Ley 772 de 1923 a la palma indígena conocida por manaca, prohibiéndose su destrucción; pliego 1. 2.—Decreto número 510, Febrero 5, anulando operación facultativa realizada en la Finca Linita del Distrito de Camagüey y disponiendo que se repita la rectificación; pliego 1. 3.—Decreto número 511, Febrero 5, aprobando el expediente del registro minero titulado «Carco» y autorizando al Gobernador Provincial de Santa Clara para expedir a favor de la «Compañía Petrolera Carco» el título de propiedad correspondiente; pliego 1. 4.—Decreto número 512, Febrero 5, reconociendo el traspaso de la concesión minera titulada «San Juan» en el Término Municipal de Corralillo a favor de Charles Ginart y Chávez y otros; pliego 1. 5.—Decreto número 513, Febrero 5, declarando sin lugar recurso de alzada interpuesto por la «Motembo Basin Petroleum Co.», en contra de acuerdo del Gobernador de Matanzas en el expediente del Registro minero «Motembo Occidental»; pliego 1. 6.—Aviso del Instituto Cubano de Estabilización del Café, Febrero 8, dando cuenta de la pérdida de guías certificadas de identidad de «Rodríguez, Nodarse y Compañía», de Yaguajay; pliego 1.

TRABAJO

1.—Decreto número 532, Febrero 1, declarando terminados los servicios del doctor Agustín Mellado, dentista del Servicio de Previsión y Profiláxis Dental y nombrando al doctor Luis Blanco Guerra; pliego 1. 2.—Decreto 533, Febrero 6, aceptando la renuncia del doctor Jesús M. Bouza y Goas, Letrado, y nombrando al doctor Juan Espinosa Espinosa; pliego 1. 3.—Resolución, Febrero 3, Se aprueba la póliza presentada por Ernesto V. González Urgell garantizando sus gestiones como Corredor de Seguros; pliego 1. 4.—Aviso en relación con la póliza anteriormente aprobada; pliego 1. 5.—Resolución, Febrero 3, se aprueba la póliza presentada por Miguel Angel Porro Rodríguez garantizando sus gestiones como Corredor de Seguros y Aviso en relación con lo anterior; pliego 1. Resolución, Febrero 3, aprobando la póliza presentada por Joaquín Ramón Agustín Muntal garantizando sus gestiones como Corredor de Seguros y Aviso en relación con lo anterior; pliego 1. 7.—Resolución, Febrero 3, aprobando la póliza presentada por Manuel Alvarez Rivera garantizando sus gestiones como Corredor de Seguros y Aviso en relación con lo anterior; pliego 1.

DEFENSA NACIONAL

1.—Consejo Nacional de Tuberculosis, Convocatoria Febrero 8, a los arquitectos para el concurso de anteproyectos y proyectos para la construcción del Sanatorio Nacional para Tuberculosos en Trinidad; pliego 1.

PODER JUDICIAL

JUZGADOS DE PRIMERA INSTANCIA

1.—Habana-Sur, Cédula a la entidad Reguera y Sobrino dándole cuenta de naberse verificado la tasación de costas en el juicio de menor cuantía que le sigue «Tous, Solís y Compañía 1. 2.—Habana-Sur, Edicto haciendo saber que se ha dictado sentencia declarando con lugar la demanda de divorcio establecida por María Margarita Eduvigis de la Caridad Domínguez y Ortega, contra Orestes Jesús Rute; pliego 1. 3.—Habana-Oeste, Edicto para que se presenten los que tengan que deducir alguna reclamación en el expediente formado para tratar de la cancelación de la fianza constituída para garantizar las gestiones del doctor Pedro G. Medina Ibáñez como Registrador de la Propiedad del Mediodía de la Habana; pliego 1. 4.—Habana-Oeste, Edicto citando a Hugo Hartenstein para el 15 de Febrero en el Juicio declarativo de Mayor Cuantía que le sigue Alexander H. Mac Creery; pliego 1. 5.—Habana-Oeste, Edicto citando a Enrique Robiou para que se presente a oponerse a la ejecución en los autos del juicio ejecutivo que le sigue Mercedes Muñoz Sañudo; pliego 1. 6.—Marianao, Edicto citando a Alicia Florinda Eloisa Amelia Velasco viuda de Margarit y a los demás que se crean interesados en el expediente de expropiación del solar de la manzana 162 del Reparto Buena Vista; pliego 1. 7.—Remedios, Edicto dando cuenta que se han sacado a subasta los bienes embargados en el juicio hipotecario seguido por Vitalia y Petra Martínez de Villa contra Santiago Guerra González; pliego 1. 8.—Sagua la Grande, Compañía Azucarera de Santa Teresa y José, Alfonso y María Luisa Gómez Vila. 9.—Santiago de Cuba, América Nample contra Margarita Suárez. 10.—Guantánamo, José Arrei a contra Blanca Giro. 11.—Holguín, José González. 12.—Palma Soriano, Estado Cubano contra José Ortiz.

JUZGADOS MUNICIPALES

1.—Habana-Norte, Daniel García accidente. 2.—Habana-Sur, Compañía Cubana de Electricidad contra Ceferino Díaz en juicio verbal. 3.—Habana-Este, José María Senra contra Joaquín de Freixa. 4.—Matanzas-Sur, Manuel Díaz S. en C., contra Antonio Ontañón.

GOBIERNOS PROVINCIALES

GOBIERNO PROVINCIAL DE CAMAGUEY

1.—Aviso dando cuenta que José G. Mendoza Rojas, representante de la Bethlehem Cuba Iron Mines Co., registró terrenos del Barrio de Minas del Término Municipal de Camagüey.

Anuncios CLASIFICADOS de ULTIMA HORA

Más ANUNCIOS CLASIFICADOS de ULTIMA HORA en la página 20

COMPRAS

9 — CASAS

Claudio de los Reyes
Compra-venta de casas
DINERO PARA HIPOTECAS
Empedrado 35. Telf. A-7725.

COMPRA DE CASA
Compro casa en punto comercial, moderna y cuyo precio sea de cuarenta a cincuenta mil pesos. Claudio de los Reyes. Empedrado 35. De 4 a 5. Teléfono A-7725.

COMPRO CASA VIBORA HASTA $3.500 próxima buenas comunicaciones, con tres cuartos y traspatio, prefiero cerca Paradero Tranvías. Informes teléfono A-9173, pago contado.

15 — MAQUINARIAS

CALDERA DE RETORNO, DE 20 a 25 caballos, compramos una en buen estado. Teléfono A-6927 y M-8800 Trato directo.

17 — MUEBLES Y PRENDAS

A-9311: COMPRO MUEBLES MO-dernos y antiguos: porcelanas, objetos de marfil, bronce, muebles de oficina, abanicos, pupitres, casas completas, objetos de plata, neveras, máquinas de escribir y coser. Lo compro todo: A-9311.

A-6628: COMPRO
Muebles modernos, neveras de porcelana, objetos de Arte, máquinas de coser y escribir, muebles de oficina, radios y equipajes finos. **Pagamos más que nadie.**
"LA REGENCIA"
Suárez 8 y 10: A-6628

21 — INSTRUMENTOS DE MUSICA

COMPRO
Pianos, pianolas, en cualquier estado, muebles, radios, ropa, objetos de Arte, máquinas de coser y escribir, prendas sanas y rotas. Pago más que nadie. Necesito para embarcar al interior. Telf. FO-7008.

23 — OBJETOS VARIOS

PESAS USADAS, COMPRO Y VENDO todas marcas y tamaños. También voy al campo. Escriba una tarjeta postal; acudiremos inmediatamente. M. Roza, Consulado 68, Habana.

Arrendamientos.

A-2 — ARRENDAMIENTOS VARIOS

POR TENER QUE ATENDER OTRO negocio, se arrienda un gran restaurant, con cantina y refrescos, acreditado y en el mejor sitio de La Habana. Informes: Telf. A-9795.

VENTAS

48 — CASAS

VENDEMOS Y COMPRAMOS CASAS EN LA HABANA Y SUS REPARTOS. YANIZ Y PEREZ. OBISPO 65 M-6872

Vedado: Baños, gran chalet, 2 plantas: jardín, portal, sala, vestíbulo, hall, recibidor, comedor, pantry, cocina, despensa, cuartos y servicios de criados, garage 3 máquinas. Altos: terraza, recibidor, hall, 6 dormitorios, closets, 3 baños intercalados: $29,000. Yániz y Pérez, Obispo 65, bajos: M-6872.

Vedado: Paseo cerca de 17, casa de una planta: jardín, portal, sala, recibidor 4 habitaciones, baño intercalado, comedor, cocina, 2 cuartos y servicios de criados, garage: $13,500. Yániz y Pérez, Obispo 65, bajos: M-6872.

Vedado: Solares. Baños, 13.66 por 50, a $16.00 metro; I., 14 por 50, a $21.00 metro; calle 11, 16.70 por 22, a $15.00 metro; calle D., 36 por 40, a $8.00 metro; calle 29, 13.66 por 50, a $12.00 metro. Yániz y Pérez, Obispo 65, bajos: M-6872.

Nicanor del Campo: Solares. Calle 13 y 4, 12 por 46, a $2.60 vara; 13 y 12, 11 por 46, a $3.00 vara; 15 y 20, 20 por 20, a $2.50 vara; frente al parque, 20 por 50, a $3.25 vara. Yániz y Pérez, Obispo 65, bajos: M-6872.

Almendares: Solares. Tercera y Catorce, 10 por 47, a $3.00 vara; Catorce y C., 10 por 47, a $3.00 vara; Fuentes y B., 2 solares, 10 por 42, a $2.75 vara; Lanuza, esquina, 22 por 36, a $3.00 vara.

Buen Retiro: Casa moderna, con jardín, portal, sala, hall, 4 habitaciones, 2 baños intercalados, comedor, cocina, garage, traspatio: $4,500. Yániz y Pérez, Obispo 65, bajos: M-6872.

Habana: Reina, esquina con comercios: $16,000; otra en Reina, casa antigua, con 270 metros terreno: $10,000; próxima a Reina, casa con sala, saleta, 3 habitaciones, baño, cocina y patio: $2,200. Yániz y Pérez, Obispo 65, bajos: M-6872.

Lawton: Casa moderna, con portal, sala, 3 habitaciones, baño intercalado, comedor, cocina: $2,650; otra: portal, sala, 2 cuartos, baño intercalado, comedor y cocina: $2,300. Yániz y Pérez, Obispo 65, bajos: M-6872.

Santos Suárez: Casa cerca Serrano, portal, sala, 3 habitaciones, baño intercalado, comedor, cocina y garage: $3,800; otra, en Libertad: $4,750. Yániz y Pérez, Obispo 65, bajos: M-6872.

Columbia: Santa Rosa, esquina, frente Hospital Militar, parcela de 3,800 varas, a $1.25; lote de terreno detrás del Hospital, 7,450 metros, a $0.50 metro. Yániz y Pérez, Obispo 65, bajos: M-6872.

Habana: Casa en Dragones, 2 plantas independientes, frente cantería, cielo raso, 11.80 por 22: sala, saleta, 4 habitaciones, baño, cocina y servicios, en cada planta. Precio: $10,000. Yániz y Pérez, Obispo 65, bajos: M-6872.

VENDO CERCA «HIJAS DE GALICIA», casa moderna, portal, sala, 3|4, servicios completos, techos monolíticos. Informes: Guasabacoa 164, altos entre Calzada Luyanó y Compromiso.

VENDO EN LO MEJOR DE SANTOS Suárez, media cuadra del tranvía: jardín, portal, sala, saleta, cuatro cuartos, comedor, cocina, pantry, baño, servicio de criados, gran traspatio con árboles frutales. Mide 10 por 49: 490 varas, en $6,000. A. Guerra: A-6210.

REPARTO LA SIERRA
Vendo lujoso chalet de esquina, sin estrenar, muy amplio, con mucho lujo y confort. Es un Capitolio chiquito. Tiene un lujoso patio estilo Sevillano, en el centro. Véanlo, quedarán convencidos. Se dan facilidades. Para verlo a todas horas, los domingos también: Calle Nueve y Doce, reparto Almendares, oficina del Sr. Alpendre: FO-2542.

REPARTO LA SIERRA
Vendo lujosos chalets sin estrenar, muy amplios, con mucho lujo y confort: uno $9,000. Tiene dos lujosos baños. Entrada: $5,000. Otro $7,500. Entrada: $4,000. Dos más: $6,500. Entrada: $3,500. Otros tres, con tres lujosos dormitorios y garage: $5,500. Entrada: $3,000. Para verlos, a todas horas: calle Nueve y Doce, reparto Almendares, oficina del Sr. Alpendre. Telf. FO-2542.

VENDO $10.500 RESIDENCIA SUNtuosa; seis habitaciones, tres baños completos, dos cuartos de criados, garage, techos monolíticos, paredes citarón, situada Alturas de Almendares; para verla cite hora. A-9173.

VENDO $7.500 CASA DOS PLANTAS independientes, cada planta sala, comedor, dos cuartos, baño completo, cocina; situada Lealtad entre Neptuno y Concordia. Informes, San Lázaro 195, altos, Habana.

49 — SOLARES

SOLAR AVENIDA MARIMON, VIbora Park, al lado casa recién construída, 290 metros, 12.50 de frente. Precio: 650 pesos. Teléfono FO-1682. Sr. Alvarez.

ALTURAS DE ALMENDARES:
Avenida de La Paz, a $5.25 la vara. Vendo solar de 32 por 64, a $5.25 vara. También se fracciona en lotes más chicos. Informes, su dueño: Chacón 23, altos, departamento 3. Telf. FO-2188.

VENDO SOLARES: $800.00, LIBRE de gravamen. Lo mejor de Nicanor del Campo. Guaguas y tranvías, inmediatos. Pequeña parcela. Vale el doble, sin corretaje: M-6886, Aguiar núm. 98.

VENDO HERMOSO SOLAR: VEDAdo, a 25 metros de calle 23, en $2,500. Fíjese en la situación y el precio. Aproveche. Propietario: Fernández, Aguiar 98: M-6886.

VENDO UN SOLAR O PARCELA, calle 19, Vedado: $1,850, buena medida, bien situado. Véame o llámeme: M-6886. Emilio Rodríguez, Aguiar número 98.

VENDO EL MEJOR SOLAR, FRENte Calzada Columbia, esquina, 49 por 50, a $3.00 vara, para construir o ganarle varios miles de pesos, rápidamente. Emilio Rodríguez: M-6886, Aguiar 98.

EN LO MEJOR DEL VEDADO, VENdo solar, 25 entre B. y C., mide 17 por 22.66, a $30.00 metro. Dueño: B. núm. 173.

52 — BOVEDAS Y PANTEONES

MAGNIFICA OPORTUNIDAD
Cedo regio panteón, sito en la calle Central del Cementerio de Colón, cerca de la Capilla. Es todo de mármol blanco de Carrara, ornamentado con soberbia columna, en cuya base está sentada una Madre Dolorosa. Para verlo, procure al Sr. Chamizo, en el Cementerio. Para cerrar trato, vea al Sr. Pedro Hourcade, Cuba 76 y 78. Telf. I-3778.

M.E.C.D. 2016

LOS NAVIEROS ACORDARON LOS PUNTOS DE VISTA DE SU INFORME A LA COMISION TECNICA TRIBUTARIA

EL UNO Y MEDIO POR CIENTO DEBE COBRARSE SOBRE PRECIO DE PASAJE POR TRANSPORTE

Los pasajes de ida y vuelta expedidos en Cuba para un puerto extranjero y regreso al punto de partida, deben pagar el citado impuesto sobre la parte de ingreso de ida

En la tarde de ayer celebró junta la Sección de Navegación de la Cámara de Comercio de la República de Cuba, bajo la presidencia del señor José Cidre, en sustitución y por ausencia del Presidente titular señor Isidro González, y con asistencia de los señores M. Lavarrere, Gustavo Vollmer, Isidro Rivas, Mario García, Pedro González, Silvino Meana, Roberto Godoy y Salvador Villoch, actuando de Secretario el doctor Francisco González del Valle.

Entrevista con el Administrador de la Aduana

El Secretario informó de la visita hecha al Administrador de la Aduana de la Habana, en cumplimiento del acuerdo tomado en la punta anterior, por la comisión integrada por el doctor Roberto Godoy, señor Silvino Meana y el secretario, en la que se trató de la rápida tramitación que debe darse a las rectificaciones de errores en los manifiestos, que se hace lenta ahora por exigirse la presentación en el Registro de la Aduana de esas rectificaciones. El Administrador de la Aduana ofreció que serían tramitadas con carácter urgente y que en el caso de que esto no resolviese la tardanza, solicitaría la modificación de la orden que dispuso el trámite de entrada en el Registro de dichas rectificaciones. La Comisión salió satisfecha de la atención prestada por dicho Administrador a la solicitud presentada por la Cámara en el mes de septiembre próximo pasado, y de las manifestaciones que hizo de estar pronto a dar las mayores facilidades al despacho de los asuntos aduanales, siempre que con ello no se perjudicase la Administración. La Junta quedó y complacida del resultado de la entrevista.

El Reglamento de 1½%

La presidencia expuso la conveniencia de oir a los navieros respecto a las aclaraciones que deben hacerse a la Ley del 1 y medio por ciento por estarse estudiando la redacción de su Reglamento, y a ese efecto abrió la discusión para que cada uno de los asistentes expresase sus dudas sobre el particular. Después de una amplia discusión acerca de los puntos que debían someterse a la consideración de la Comisión Técnica de Reforma Tributaria, se acordó:

1.—Que el 1 y medio por ciento se cobre sobre el precio del pasaje o flete que corresponda al transporte que las compañías de vapores realicen en sus propias líneas, al igual de lo que se dispone en el artículo 5o. del Reglamento del impuesto de 3 por ciento sobre fletes y pasajes.

2.—Que los pasajes de ida y vuelta expedidos en Cuba para un puerto extranjero y regreso al punto de partida, deben pagar el impuesto de uno y medio por ciento sobre la parte de ingreso que corresponda al viaje de ida, tal como se dispone en el artículo 6o. del Reglamento del impuesto de 3 por ciento sobre fletes y pasajes.

3.—Que los pasajes de ida y vuelta expedidos en el extranjero para puertos cubanos deben tributar el 1 y medio por ciento sobre la parte correspondiente al viaje de retorno de puertos nacionales a puertos extranjeros (Art. 7o. del Reglamento del impuesto de 3 por ciento sobre fletes y pasajes.)

4.—Los pasajes expedidos para viajes entre dos puertos extranjeros en buques que hagan escala en Cuba estarán exentos del impuesto del 1 y medio por ciento en cuanto al viaje desde puerto nacional hasta puerto nacional lag-.me-extranjero, aun cuando los pasajeros permanezcan varios días en Cuba, siempre que hagan el viaje en buque de la misma empresa (Art. 8o. del Reglamento de 3 por ciento sobre fletes y pasajes.)

5.—El transporte de correspondencia pública que se efectúa según contratos celebrados con la Secretaría de Comunicaciones, no debe pagar el impuesto de 1 y medio por ciento hasta tanto las compañías no cobren al Estado el precio de dicho transporte.

6.—Que se autorice a todos los muelels y almacenes públicos que tengan fijados tarifa máxima para poder cargar aparte el impuesto de 1 y medio por ciento de acuerdo con el inciso 12 del artículo 9o. del Decreto-ley 393, debe aclararse en el Reglamento que no paga el tributo de 1 y medio por ciento.

Aprobadas que fueron por la Sección las observaciones precedentemente enumeradas, se acordó hacer memorándum para entregarlo al señor Subsecretario de Hacienda.

GANADO

LOS PRECIOS EN PIE

Precios que pagan compradores entregado el ganado en esta capital:

	Ctvs. Libra
Vacuno, de 3¼ a	3½
Cerda, de 7 a	9
Lanar, de 3 a	3½

LOS PRECIOS DE LA CARNE

En los mataderos de esta capital rigen los siguientes precios:

	Ctvs. Kilo
Vacuno, de 11 a	12
Cerda, de 28 a	30
Lanar, de 15 a	25

MATADERO DE LUYANO

Se sacrificaron ayer en el Matadero de Luyanó:

	Cabezas
Vacuno	86
Cerdos	51
Carneros	—

MATADERO INDUSTRIAL

Se sacrificaron ayer en el Matadero Industrial:

	Cabezas
Vacuno	152
Cerdos	39
Carneros	1

TABACO

Hemos anunciado que algunos fabricantes locales y firmas exportadoras estaban en el mercado; actuando aquéllos alrededor de las tripas de Vuelta Abajo, y éstos interesándose por el tabaco de la misma procedencia y de Remedios.

Levantado el tiempo, o atenuada la humedad producida por las lluvias de estos días, los peritos de la firma propietaria de la marca «Por Larrañaga» registraron ciento ochenta y dos tercios de tripas limpias, de una vega fina que estaba disponible en esta plaza y que era de la cosecha del año treinta y cinco.

De este mismo año sólo quedan ahora en el mercado, que sepamos nosotros, las tripas de la vega «Campo Hermoso», de San Juan y Martínez, que cultiva el señor Manuel García Pulido, en cuyos almacenes está dicho tabaco.

El de la misma vega del año pasado, 1936, lo compraron hace un mes, días más o menos, los señores Fernández, Palicio y Compañía, si mal no recordamos.

Apuntamos el detalle no como nueva noticia, pues oportunamente reportamos tal operación, sino como demostración de que esas pocas existencias viejas no han entorpecido la venta de la mayor parte de los tabacos similares de la última cosecha, o sea la del treinta y seis.

Casos como ese los explican distintas causas; casi siempre caprichos de los compradores—muy generales en el negocio que, por eso, no puede ser amoldado a tenor de medidas artificiales—o puntos de vista del vendedor respecto al precio, que a veces pueden ser caprichos también.

F. Suárez y Compañía compraron cuarenta y un tercios de manchados de Remedios.

Veinte de regazos registraron José Granda y Compañía, establecidos en el Canadá.

La Ruppin Havana Tobacco compró ochenta y seis tercios de catorcenas; J. Capote, de Quivicán, compró sesenta tercios de tripas varias, también de Vuelta Abajo, y ochenta tercios de puntillas pasaron también a terceras manos, para la exportación.

Hermann Diehl, otro exportador, recibió ayer, desde Mendoza, 95 tercios de la última cosecha.

COMPAÑIA DE MUELLES DE REGLA, S. A.

AVISO:

Por la presente se convoca a los accionistas de esta sociedad, para la Junta General Extraordinaria que ha de celebrarse el día 22 del corriente mes y año, a las 10 de la mañana, en la casa calle de Amargura número 23, teniendo por objeto dar cuenta del balance del año social transcurrido; elecciones de la Directiva y tratar sobre los demás asuntos propios de la Junta General Ordinaria de Accionistas, que debió haberse celebrado en el mes de Enero del año actual.

Habana, Febrero 6 de 1937.

JUAN R. ARELLANO.
Secretario.

LONJA DEL COMERCIO

Cotización oficial para ventas al por mayor y de contado, de artículos de primera necesidad, del. día 12 de febrero de 1937

—Aceite:	
De Oliva, latas de 23 lbs., qq.	26.00
Americano, en barriles, qq.	15.00
Girasol, qq.	14.00
Vegetal, la caja de 90 lbs.	15.00
Maní, tambores de 400 lbs.	14.50
—Ajos:	
Cappadres de 24 mancuernas	0.75
Idem., de 28 mancuernas	0.65
Idem. de 32 mancuernas	—
Chilenos, de 40 mancuernas	0.40
Idem. de 30 mancuernas	0.55
Idem. de 20 mancuernas	0.75
Idem., 2a.	—
—Arroz:	
Canilla viejo, qq. 6.25 a	7.50
Semilla SQ., qq.	4.40
Siam Garden. extra. 5%. qq.	4.90
Siam, 7 Estrellas, qq.	5.10
Valencia, legítimo, qq	—
Tipo Valencia, qq.	5.75
Americano tipo Siam, qq.	4.65
Idem. tipo SQ., qq.	—
Americano partido	—
Siam, 100 por 100	5.75
—Avena:	
Blanca, chilena, qq.	2.50
Idem., americana, qq.	—
—Azúcar:	
Refino primera. qq.	3.20
Turbinado extra, qq.	—
Idem., corriente, qq.	—
Centrífuga, qq.	1.20
—Bacalao:	
Noruega superior, caja	11.00
Idem. regular, caja	10.50
Escocia, caja	9.50
Inferior	—
Robalo	—
—Café:	
Guantánamo, 1a. viepo, extra	19.00
Idem., corriente, qq.	17.00
Lomas, viejo, qq.	18.00
Lomas nuevo, qq.	—
—Cebollas:	
País, qq.	—
Americanas AB., qq.	2.75
Gallegas, qq	—
Egipcias, sacos, qq.	—
—Chícharos:	
Quintal	4.50
—Fideos:	
País, qq.	6.50
—Frijoles:	
Carita país, qq.	3.50
Colorados largos, qq.	8.50
Idem. medianos, qq. 7.00 a	7.50
Chilenos Cristal, qq.	7.00
Europeos, qq.	—
Japoneses Othenasis, qq.	—
Marrow europeos, qq.	—
Negros del país, qq.	4.00
Rayados, largos, qq.	—
Rosados mexicanos	6.50
Colorados mexicanos, qq.	—
Marrow DC., qq.	—
Trigufto Chile	—
—Garbanzos:	
Imperiales, qq.	7.50
Sin cribar, qq.	7.25
Cribados, qq	6.75
—Harina:	
De trigo, según marca, saco, de 8.25 a	8.75
De maíz, país, qq.	2.80
—Jamón:	
Paleta, qq.	26.00
Pierna, qq.	36.00
—Manteca:	
1a. refinada en terc., qq.	—
Idem. refinada en latones de 100 libras	17.00
Compuesta, qq.	16.00
Mezclada, qq.	—
Vegetal	15.00
—Mantequilla:	
Del país, qq.	—
Danesa, qq.	—
—Maíz	
Provincia Habana, qq.	2.20
Gibara, qq.	2.00
—Papas:	
Del país, blancas, qq.	—
Semilla Bliss	—
Del país, rosadas, qq.	2.80
Americanas No. 1. sacos de 100 libras, americanas	—
Americanas No. 2. sacos de 100 libras americana	—
Bliss nuevas 165 libras	—
—Pimientos:	
Españoles, cuartos, 1a., caja	9.00
—Queso:	
Patagrás crema entera, qq.	32.00
Idem., del país, qq.	24.00
—Sal:	
País, molida, saco de 180 lbs.	2.90
Americana, molida, 180 lbs.	3.75
Espuma, saco de 100 lbs.	2.25
Espuma americana, 90 lbs.	—
—Tasajo:	
Pierna, qq.	19.00
Surtido, qq.	16.00
—Tocino:	
Barriga, 16 por 16, qq	22.00
Especiales, 20 por 30, qq.	18.00
—Tomates del país:	
Natural de 1 kilo, caja	2.50
Idem., en 100 cuartos, caja	3.00
Puré de ¼, caja, 3.00 a	3.00
Puré de ⅛, caja	2.50
Puré de 1 kilo, caja	2.50

UNA PROPAGANDA POR EL TRATADO CON LOS E. UNIDOS

Lo acordaron ayer tarde los directores de los Agentes Comerciales de la República

En la tarde de ayer, en los salones de la Asociación Nacional de Agentes Comerciales, tomaron posesión de sus cargos los nuevos miembros de la Junta Directiva, elegidos en las elecciones celebradas en el mes de enero pasado, que son los siguientes señores:

Presidente, Armando Marcé; segundo presidente, Rodrigo V. Escalera; tesorero, Juan B. Surís, y vocales: Miguel González Rodríguez, Antonio Rodríguez, Abelardo Fernández, Arturo Armand, Luis Menéndez Blanco, Marcelino Fernández García y Federico del Castillo.

La junta acordó apoyar por medio de una propaganda intensa, la prórroga del Tratado de Reciprocidad «que tan grandes beneficios ha reportado a Cuba».

Se encomendó al señor Miguel González Rodríguez, vocal de la Junta Directiva, la misión de hacer una ponencia respecto a la información remitida por la Secretaría de Hacienda, en relación con una reforma de la Legislación Bancaria.

Igualmente la Junta nombró al señor Luis González del Real, para que con vista del nuevo Reglamento sobre la Ley de Clandestinaje Comercial, emita un dictamen, para más tarde tomar la Junta aquellas medidas que sean pertinentes, a fin de que de ningún modo se defraude al Fisco. La Junta expresó su satisfacción por esta nueva Ley que viene a llenar una necesidad sentida, que evite de una manera represiva, que exista el clandestinaje.

PRECIOS DE MIEL Y CERA

Los precios que pagan los almacenistas en esta capital por la miel y la cera, son los siguientes:

Miel:	**Ctvs. Galón**
En barril nuevo, de 48 a	52
Cera:	**Ctvs. Libra**
Oscura, a	20
Amarilla, a	25½

VALORES

Ayer en la Bolsa de la Habana, durante la cotización de la mañana, se operó en 1,000 pesos de bonos de Obras Públicas a 59¼, y en la cotización de término (entrega el día 15) se operó en otros mil pesos al mismo precio que, a juicio de los observadores más optimistas, refleja el tono flojo de dicha emisión, motivado al retraimiento de los operadores que se han colocado en actitud expectante.

En concordancia con la posición del bono de Obras Públicas, las Obligaciones Oro del Tesoro denotaron también flojedad.

Actuaron firmes las acciones fundadoras y beneficiarias de la Nueva Fábrica de Hielo, preferidas de la Jarcia de Matanzas y preferidas de la Cuban Telephone, y flojas las preferidas y preferentes de la Havana Electric Utilities, Licorera y otras.

Con los precios firmes de otros días actuaron los bonos de Morgan, Speyer, Deuda Interior, Estabilización del Azúcar, Gas, Papelera Cubana, Mercado Unico y Cuban Telephone, así como las láminas de la primera y segunda Hipotecas del Ayuntamiento de la Habana.

Quietos, pero sostenidos, estuvieron los bonos y acciones de la Cotización Libre que se efectúa en la Bolsa.

Además de las operaciones arriba apuntadas, se efecutaron otras en Obligaciones del Tesoro, Debentures de la Havana Electric Railway, bonos de Morgan cinco y cinco y medio y Deuda Interior, y en acciones de la Union Oil, H. E. Utilities, Naviera y Licorera.

El estado de la recaudación de los Ferrocarriles Unidos y de la Havana Electric Railway, se recibió ayer en la Bolsa de la Habana y lo damos a continuación:

De los F. U. de la H.:

Semana terminada el 6 de febrero de 1937	$ 217,066.61
En igual período del año 1936	„ 198,034.61
Diferencia de más este año	$ 19,031.89
Total desde el primero de julio	„ 2.747,419.79
En igual período del año 1936	„ 2.621,406.07
Diferencia de más este año	$ 126,013.72

De la H. E. R. Co.:

Semana terminada en febrero 7 de 1937	$ 45,045.70
Igual período del año 1936	„ 45,961.00
Diferencia de menos esta semana	$ 915.30
Total desde enero primero a febrero 7 de 1937	„ 227,420.75
Igual período del año 1936	„ 237,391.65
Diferencia de menos este año	$ 9,970.90

CAMBIOS

Tipos de venta en bancos de esta capital al cierre ayer:

New York, cable	1/10P.
New York, vista	1/10P.
Londres, cable	4.89¾
Londre, vista	4.89⅝
Madrid, cable	10.10
Madrid, vista	10.05
París, cable	4.67
París, vista	4.66½
Italia, cable	5.29
Italia, vista	5.28
Bélgica, cable	16.90
Bélgica, vista	16.89
Alemania, cable	40.28
Alemania, vista	40.27
Toronto, cable	⅛%P.
Toronto, vista	1/16%P.
Hong Kong, cable	30.70
Hong Kong, vista	30.60
Amsterdam, cable	54.90
Amsterdam, vista	54.80
Buenos Aires, cable	30.50
Buenos Aires, vista	30.45
Suiza, cable	22.90
Suiza, vista	22.88
Japón, cable	28.70
Japón, vista	28.60

GODOY-SAYÁN
SEGUROS Y FIANZAS
(INSURANCE AND BONDING)
TELEFONOS: M-9866 M-9867
AGUIAR 77
HABANA, CUBA

COTIZACIONES

Estuvieron cerrados ayer la Bolsa de Nueva York y los demás mercados de los Estados Unidos, por la conmemoración del natalicio de Lincoln.

COTIZACION DE LA PESETA

La peseta española se cotizó al cierre del mercado ayer, a razón de 9.90 por dólar.

COTIZACION DEL FRANCO

El franco francés se cotizó ayer, al cierre del mercado, a razón de 21.41 por dólar.

COTIZACION DE LA LIBRA

La libra esterlina se cotizó ayer, en el mercado local, a $4.89¾.

MUEBLES DE OFICINA

Consúltenos para sus muebles de oficina... ahorrará dinero y mejorará sus equipos comprando directamente del fabricante.

EQUIPOS DE OFICINA, S. A. OBRAPIA 61

Tels.: A-9624 y M-9624

Unicos Comerciantes del giro con fábrica propia.

BOLSA DE LA HABANA

COTIZACIONES AL CIERRE AYER

COTIZACION OFICIAL

Bonos y Obligaciones

	Comp.	Vend
República de Cuba:		
Speyer, 1904	104	—
Deuda Int, 1905	99½	102
Cuatro y medio, 1909	98	102
Morgan, 1914	102½	104
Morgan, cinco y medio 1923	104	106
O Públicas, 5 y medio 1945	58½	59¾
Obligs Oro, 9 cupones	40	—
Obligs Oro, 7 cupones	38	41
Obligs Oro, 4 cupones	38¼	40
Azúcar, 5 y medio, 1940	100½	—
Rep Cuba, Morgan (Seriados) 5½% — 1927:		
I Vence 1 julio, 1936	100	—
J Vence 1 julio, 1937	100	—
Ayunt Hab 1ra Hipt	97	—
Ayunt Hab 2da Hipt	97	—
Centro Asturiano	48	—
B Territorial, Serie B	—	—
Cervecera	60	—
Cervecera Oblig no hipt	17½	—
Gas	109	—
Hav Elec (Consol)	28	—
Hav Electric. Debentures Obligs no hipt	4	—
Edificio La Metropolitana, S A	20	—
Ladrillos	40	—
Nueva Fábrica de Hielo	104½	—
Papelera Serie B	100	—
Teléfonos	91	—
Unidos	21	—

ACCIONES

	Comp.	Vend.
Banco Territorial	—	—
B Territorial (Benef)	—	—
Cervecera	28	—
Fec C Consolidados de Cuba, P	8½	—
Cuba, R R	14	—
Fibras y Jarcia	—	—
Hav Elec Utilities Com, P 6 por 100	42¾	45
Hav Elec Utilities Com, P 5 por 100	12½	20
Hav Elec Railway Com, preferidas	2	—
Hav Elec Railway Com, comunes	½	1
Jarcia, P	90	100
Jarcia, C	18¾	22
Licorera de Cuba	6	8
Mercantil, La (Seguros)	70	—
Metropolitan Auto	—	—
Naviera, P	25	30
Naviera, C	3¼	—
Nueva Fábrica de Hielo, Beneficiarias	67	77
Pesca, P	20	—
Pesca, C	4	—
Teléfono, P	53	—
Teléfono, C	—	—
Unidos	3¼	4
Unión Oil	3¾	5

COTIZACION A TERMINO

Ayer, a las 3.30 p. m.

Entregas: días 15 y último de mes

Bonos y Obligaciones

	Comp.	Vend.
República de Cuba:		
Speyer, 5 por ciento	104	108
Deuda Interior	99⅝	102
Speyer, 4 y medio por ciento	98½	102
Morgan, 5 por 100	102⅝	103⅞
Morgan, 5 y medio por ciento	104½	106
O Públicas, 1945	59¼	59⅜
Obligs Oro, 9 cupones	44	50
Obligs Oro, 7 cupones	39	42
Obligs Oro, 4 cupones	38⅞	41
Azúcar	100½	—
Julio 1936, I Morgan	100	—
Julio 1937, J Morgan	100	—
Ayuntamiento, 1a	96	—
Ayuntamiento, 2a	96	—
Centro Asturiano	48	—
Cervecera Internacional	50	—
Cervecera Internacional, Obligs no hipt	18⅛	24
Gas y Electricidad	110	—
Hav Elec Railway Co	29	31
Hav Electric Ry Comp, Obligs no hipt	4	5¼
Nueva Fábrica de Hielo	104½	—
Pap Cubana, Serie B	100	—
Cuban Telephone Co	92	—
Unidos	22	—

ACCIONES

	Comp.	Vend.
Cervecera Internacional	20	—
F C Consolidados, P	9	—
Cuba Railroad, P	14½	—
H E Utilities, Prefs	42	46
H E Utilities, Pretes	13	18
Hav Elec Ry Co, P	2	2½
Jarcia, P	91	100
Jarcia, C	18¾	24
Licorera de Cuba	6¼	—
Naviera, P	25	30¾
Naviera, C	3	—
Nueva Fábrica de Hielo	170	—
Nueva Fábrica de Hielo, Beneficiarias	67	71⅞
Teléfonos, P	53⅝	—
Ferrocarriles Unidos	3¼	4
Unión Oil Co	3½	6

«COTIZACION LIBRE»

Bonos y Obligaciones

	Comp.	Vend.
Inter Tel Convert, 4 y medio por ciento	80	—
Inter Tel, 5 por ciento, 1955	81	—
Cuba Tel Co, 7 y medio por ciento	104	—
Cuba R R, 5 por ciento, 1952	60	—
Cuba RR, 7 y medio por ciento, 1936	60	—
Norte de Cuba, 5 y medio por ciento, 1942	59	—
Manatí Sugar, 5 y medio, 1942	75	—
Vertientes Sugar, 7 por ciento, 1942	34⅝	—
Eastern Sugar, 7 y medio por ciento, 1937	—	—
Central Cunagua, 6 por ciento, 1957	90⅛	120
C Gallego, 6 por ciento, 1975	50	—
Ved Tennis, 3 por 100, 1949	6	—
Pro Arte Musical, 7 por ciento	35	—
Casino Español, 6 por ciento	63	—

ACCIONES

	Comp.	Vend.
Inter Telp and Tel	13½	—
Cía Cubana de Electricidad, P, $6.00	23	34
Cuban American Sugar, preferidas	120	—
Cuban American Sugar, comunes	12	—
Cuba Company, C	2⅝	—
Nueva Papelera Cubana	100	—
[illegible] Litográfica, P	73	—
Auxiliar Marítima, P	—	—
Seguros La Comercial	75	—
Seguros El Comercio	110	—

SACOS ENVASADOS POR LOS INGENIOS DE LA REPUBLICA

Envasados el día 10

	Sacos
San Pablo	548
Reforma	1,922
Manuelita	1,548
Soledad	357
Parque Alto	1,030
Hormiguero	2,075
Washington	1,406
Nazábal	2,000
Resolución	1,044
Portugalete	1,063
Resulta	1,698
Purio	1,027
Santa Teresa	2,112
Corazón de Jesús	957
Ramona	765
Santa Lutgarda	1,448
Caracas	2,001
Lugareño	2,823
Patria	1,368
Adelaida	2,515
Algodones	2,125
Pina	6,070
Baraguá	2,493
Punta Alegre	3,115
Florida	585
Jatibonico	4,403
Santa Marta	2,157
Francisco	4,500
Stewart	6,784
Vertientes	7,218
Siboney	1,000
Najasa	1,250
Jaronú	3,713
Violeta	4,250
Estrella	2,714
Céspedes	3,011
Mabay	847
Maceo	1,151
Santa Lucía	2,991
Delicias	6,050
Estrada Palma	1,648
Río Cauto	1,610
Cape Cruz	864
San Germán	4,963
Salvador	604
Niquero	1,771
Isabel	1,891
Chaparra	4,885
Cacocum	821
Manatí	3,530
Sofía	286
Ermita	1,569
Cayo Mambí	2,229
Isabel	1,891
Constancia	1,504
Santa Isabel	1,614
Tuinicú	2,730
La Vega	1,150
Perseverancia	1,175
Covadonga	1,745
Zaza	1,297
Santa Rosa	1,505
Carmita	525
Trinidad	865
Fidencia	900
María Antonia	590
Dos Rosas	1,004
Araujo	657
Soledad	1,617
Guipúzcoa	2,522
Alava	2,360
Santa Amalia	1,208
Mercedes	2,815
Carolina	1,271
Triunfo	776
España	4,894
Australia	824
San Ignacio	7,225
Conchita	2,428
Tinguaro	2,203
Cuba	4,149
Santo Domingo	1,448
Progreso	1,262
Gómez Mena	3,530
Hershey	5,070
Rosario	1,364
Merceditas	2,640
Portugalete	1,049
Niágara	383
Orozco	1,102
Merceditas	1,524
Gómez Mena, día 11	3,380

THE BOSTON SURETY Co. S. A.

FIANZAS INTACHABLES

Administrador General: MOISES MAESTRI

Manzana de Gómez 364-366 — Teléfono M-2517.

Garantizadas sus operaciones con Bonos de la República.

AUMENTO DE LAS RECAUDACIONES EN SIETE MESES

Superaron en dicho período a igual fecha anterior, las de Rentas del Presupuesto

Durante los siete meses terminados el 31 de enero pasado, se intensificaron las recaudaciones, tanto de las Rentas del Presupuesto, como las del Fondo Especial de Obras Públicas; arrojando ambas un aumento de importancia en relación con igual período de varios año santeriores.

Por concepto de Rentas del Presupuesto, no incluyendo el Fondo Especial de Obras Públicas, los ingresos en los siete meses de los últimos años fiscales, fueron como los siguientes:

Años Fiscales	Enero (Pesos)	7 meses (Pesos)
1931/32	2.995,090.00	24.260,498.78
1932/33	3.097,696.54	22.972,964.78
1933/34	3.420,785.37	20.620,134.93
1934/35	4.883,740.19	29.128,375.40
1935/36	4.966,892.96	31.528,822.09
1936/37	5.574,180.69	33.543,961.57

Los ingresos por el Fondo Especial de Obras Públicas, no comprendidos en las anteriores cifras, han sido los siguientes:

Años Fiscales	Enero (Pesos)	7 meses (Pesos)
1931/32	668,767.52	6.502,045.52
1932/33	430,696.53	5.711,419.71
1933/34	619,778.04	2.753,526.75
1934/35	1.051,189.43	5.427,708.04
1935/36	922,382.09	5.701,040.83
1936/37	1.162,908.34	6.650,446.96

LOS CANJES DE CUOTAS DE AZUCAR EN LA BOLSA

No hubo ayer canjes de certificados de identidad, de las cuotas de azúcares, en la Bolsa de la Habana. En la cotización final quedaron los precios de compradores y vendedores de esta manera:

Libre por Mundial, de 1.41 a 1.44.
Libre por Retenido, de 21 a 24.
Retenido por Mundial de 1.18 a 1.22.
Mundial por Local, de 12½ a 13½.

Había tenedores, para entregar en mayo, de la Mundial por la Local con trece de prima.

COLEGIO DE CORREDORES

Cotización oficial del día 12 de febrero de 1937:

CAMBIOS	TIPOS
S/E. Unidos, cable	1/10 Pr.
S/E. Unidos, vista	1/10 Pr.
Londres, cable	4.90
Londres, vista	4.89 625
París, cable	4.67 166
París, vista	4.66 25
Bruselas, vista	16.87
España, vista	0.09 Nominal
Italia, vista	5.27 5
Zurich, vista	22.86
Hong Kong, vista	30.45
Amsterdam, vista	54.53
Estocolmo, vista	25.27
Montreal, vista	0.125%Pr.
Berlín, vista	40.25
Japón, vista	28.57
Argentina, vista	30.30
Checo-Slovakia, vista	3.50

Notarios de Turno:

Para cambios: **Ignacio Zayas O'Farrill.**

Para intervenir en la cotización oficial de la Bolsa de la Habana: **Alberto R. Ruz y Peey.**

Santiago Rodríguez Rivera.
Vto. Bno.:
Joaquín G. Gumá y Soler,
Síndico-Presidente.
Julio César Rodríguez,
Secretario-Contador.

EL SELLAJE EN LAS FACTURAS DE LAS MADERAS

En las ventas al contado es preciso expedir la factura y sellar legalmente la misma

Por el Departamento Legal de la Cámara de Comercio de la República de Cuba, se ha evacuado una consulta hecha por una firma asociada, relacionada con el sellaje de facturas en ventas al contado y de ventas de maderas para reparación de buques.

Los extremos a que se contrae la consulta son los siguientes:

1o.—Si en las ventas al contado entre comerciantes, admitiendo que debe mediar factura, es preciso fijar a la misma los sellos del timbre correspondientes.

Manifiesta el Letrado Consultor de la Cámara respecto a esta pregunta que en las ventas al contado, entre comerciantes, es preciso, no sólo expedir factura, sino, también, sellar la misma.

En cuanto a la segunda se pregunta si es preciso expedir y sellar factura en las ventas de madera a una compañía que utiliza ésta para reparar o construir una embarcación manifiesta el Letrado, que el criterio mantenido por la Secretaría de Hacienda, es que, si el comprador aun cuando no adquiera para «revender», destina la mercancía comprada, no a su uso personal, sino a la satisfacción de necesidades de su negocio, no es considerado como particular a los efectos del impuesto del timbre y debe expedirse y sellarse la factura para amparar la operación.

PIDEN AL ALCALDE QUE SE MODIFIQUE LA VIGENTE LEY DE IMPUESTOS MUNICIPALES

La «Federación Nacional de Pequeños Comerciantes e Industriales», que preside el señor Octavio Betancourt, acaba de elegar al señor alcalde de la Habana una comunicación solicitando la modificación de la vigente ley de impuestos municipales en el sentido de hacer obligatorios todos los repartos gremiales.

Según dicha entidad, mucho se beneficiaría el Municipio con esa medida y otras más que sugiere, como la de cobrar las licencias de apertura de acuerdo con el capital invertido en cada establecimiento.

Bien hará el Dr. Beruff Mendieta en tomar buena nota de ese documento, que evidencia conocimiento en la materia y buena fe ciudadana.

LOS INDUSTRIALES COOPERAN A LA INICIATIVA DEL ALCALDE SOBRE LAS FIESTAS DE MOMO

En escrito dirigido ayer al Dr. Beruff Mendieta detallan su contribución con carrozas artísticas, anunciadoras de sus productos. Relación de las firmas que cooperaron

El doctor Francisco Gómez Díaz, presidente de la «Asociación Nacional de Industriales de Cuba», dirigió, con fecha de ayer jueves, al doctor Antonio Beruff Mendieta, Alcalde Municipal de la Habana, un escrito concebido en los términos siguientes:

«El señor Julio Blanco Herrera, en su carácter de presidente de la Comisión de Carrozas del Departamento de Turismo del Municipio de la Habana, solicitó el concurso de sus compañeros de esta Asociación, a fin de que enviaran a los paseos de carnaval organizados por usted, carrozas artísticas, que no constituyeran anuncios de sus industrias, para dar así mayor realce a los festejos que se vienen celebrando.

Y en la sesión de nuestra Junta Directiva, celebrada en el día de ayer pudimos conocer, de labios del propio señor Blanco Herrera, que había sobrepasado a las más exigentes aspiraciones, ya que han contribuido con sus carrozas en las siguientes formas:

Artes Gráficas, S. A.
Compañía Cervecera Internacional.
Compañía Coca Cola, S. A.
Compañía Cubana de Electricidad.,
Compañía Lechera de Cuba, S. A.
Compañía Ron Bacardí, S. A.
Cuba Industrial y Comercial, S. A.
Cuban Telephone Company.
González y Compañía.
Nueva Fábrica de Hielo, S. A.
Agustín Reyes.
Solís, Entrialgo y Compañía.
Standard Oil Co. of Cuba S. A.

Ynuestra Asociación, por la cooperación generosa de un número de sus asociados, que detallamos a continuación, ha contribuido también al éxito de los carnavales:

La Alianza, Comp. de Seguros contra Accidentes del Trabajo, S. A.
Compañía Cubana de Pinturas Bredell, S. A.
Compañía de Levadura Fleischmann, S. A.
Compañía Litográfica de la Habana, S. A.
Compañía Nacional de Alimentos, S A.
Dr. Francisco Gómez Díaz.
Nueva Papelera Cubana, S. A.
Pérez Hermanos, S. en C.
Westinghouse Electric Co. of Cuba.

Lo que comunicamos a usted señor Alcalde Municipal, para dejar constancia de nuestro concurso a toda obra, acto o esfuerzo que represente entre nosotros un anhelo de progreso».

PUESTOS AL COBRO MAS RECIBOS RECTIFICANDO RENTAS MUNICIPALES

Por el Negociado de Adresógrafo y Control del Departamento de Impuestos Municipales han sido expedidos los recibos por concepto de altas de nuevos comercios e industrias. Los contribuyentes mencionados a continuación podrán abonar dichos recibos sin recargo alguno durante treinta días:

Hortensia Pomares, peluquería sin venta de perfumes, Avenida 10 de Octubre número 295.

Riva Ribak, cantina de bebidas sin alcohol, Habana número 84.

Manuel Beizer, taller de confecciones, Sol número 38.

Ramón Alvarez Suárez, taller de confecciones, J. de San Martín número 22.

J. B. Díaz y Compañía S. en C., abastecedor o tratante de abonos químicos, Paseo de Martí número 125, entre M. Gómez y Dragones.

Cooperativa de Chauffeurs del Turismo S. A., Agencia de Turismo, Blanco número 30, entre Trocadero y Animas.

José Rodríguez Méndez, cantina de bebidas, Aguiar número 27, esquina a Chacón.

Manuel Alvarez Freyre, cantina de bebidas, Obrapía número 16, esquina a Mercaderes.

Mercedes Fernández Oliva, cantina de bebidas, Palatino esquina a Salvador número 9.

Avelino González López, y José Fernández Bardain, cantina de bebidas con alcohol, M. Fernández de Castro número 5.

Benigno y Ramón Alvarez, cantina de bebidas con alcohol, Herrera y Luco.

Justo Ron y Allorca, cantina de bebidas, Cerro número 833.

Leonardo Castaño y Ampudia, cantina de bebidas, Moreno número 57.

Gerardo San Pedro y Jaime García, cantina de bebidas, Salvador y Chaple.

Oscar Campos Suárez, carnicería, Joaquín Delgado y Esperanza. Reparto San José.

Segundo Peña Casado, carnicería, 20 número 28, entre 15 y 17.

José Filgueiras, depósito de hielo, Jovellar número 24.

Central Violeta Sugar Company S. A., escritorio despacho u oficina, Presidente Zayas esquina a Aguacate, Departamento 612.

Manuel Velázquez Arias, fábrica de Alpargatas, Universidad número 13.

Ceferino Gayo, guardador de autos con comb. Buenos Aires número 25.

Aurelio Fundora y Elías Safadie, peluquería sin perfume, Avenida 10 de Octubre número 140.

Juan Emilio Roque Barroso, Peluquería sin venta de perfumes, B. Masó número 11, alto.

Rafael Chiu y Luis Lee, Puesto de frutas, Figuras número 20.

Ramón Figueras Durán, puesto de tabacos y cigarros, R. María de Labra número 50.

Manuel Yepe Martínez, puesto de tabacos y cigarros, Infanta número 44 y medio.

Domingo Pérez, puesto de tabacos y cigarros, Avenida Menocal 8.

Gilberto Echesaval y González, puesto de tabacos y cigarros con quincalla, Avenida de la República número 243.

Román Pazos Leiro, puesto de tabacos y cigarros con quincalla, casa de Salud Hijas de Galicia.

Ramón Pérez Lloreda y Mariano Solano Saiz, Taller de confecciones, Indio número 24.

Luis Salas, taller carga acumuladores, Avenida de la República número 300.

Domingo Cuervo y Pérez, taller de vulcanizar, Infanta número 98.

José de Pedro Hernández, tienda de aves y huevos, San Francisco número 8.

Josefa del Valle y Enriqueta Montero, tienda de frutos con aves y huevos, Vapor número 67.

Francisco Santana, tienda venta de leche, F. V. Aguilera número 139.

Enrique Acosta, tienda venta de leche, Santa Emilia número 66.

Josge M. Fernández Sicre y Manuel Cuong, tienda de frutos del país, 12 esquina a A, Reparto Lawton.

Manuel Carabeo Chávez, puesto de frutos del país, Presidente Zayas número 29.

José Gil, tienda venta de carbón, Santa Ana esquina a Luco.

Vicente Sánchez Sánchez, tienda venta de carbón, R. M. de Labra número 283.

Orfilio Ruiz Sotolongo, tienda venta de carbón, Salud número 167.

Francisco Bersanovich, tienda venta de carbón, Sol número 79.

Dionisio Torres Quiles, tienda venta de carbón, Lombillo número 24.

Alejandro Serpa Chassague, tienda venta de carbón, General Carrillo número 120.

Enrique Díaz, tintorería, F. V. Aguilera número 13.

Hilaria Martínez, tintorería General Aguirre número 132.

Revista **'SEGUROS'**

Léala antes de asegurarse

Aguiar 83, Habana.

Conceden 30 días a los choferes para comprar uniformes

Se actuará con energía en un traspaso de propiedad que se efectuó en Londres

El secretario de Comunicaciones, señor Melanio Díaz Soto, presidió ayer el Consejo Superior de Comunicaciones, que tomó los siguientes acuerdos:

Dejar sobre la mesa el escrito de la Cuban Trasatlantic Radio Corporation, contentivo de observaciones y objeciones al proyecto de ley de radiocomunicaciones, a fin de estudiarlo conjuntamente con dicho proyecto.

—Remitir a una comisión especial, integrada por el señor José A. Montalvo, director de Correos, como presidente; y como vocales los señores Francisco Hierro, Francisco Guigou, Eloy Garcilaso de la Vega y Angel Torradamé, el proyecto de modificaciones que procede hacer en el reglamento del servicio de Correos.

Se acordó enviar al director de Radio todos los antecedentes relacionados con los requisitos que habrán de llenar en lo sucesivo los poseedores de certificados de operadores de radio.

Se acuerda designar una comisión especial integrada por el director de Telégrafos, señor Rafael Lauzán, como presidente, y por los señores José R. Gutiérrez, Arturo Novo y Celestino Urisarri, como vocales, a fin de proceder al estudio y resolución, de acuerdo con los intereses del Estado, y en particular con los de la Secretaría de Comunicaciones, sobre la cesión o traspaso hecho de sus propiedades por la Cuban Submarine Telegraph, mediante contratos legalizados en Londres y sin que de ello tuviera conocimiento el Gobierno de Cuba.

Nombramiento de una comisión especial para que en el más breve plazo posible redacte una resolución creando una oficina de propaganda postal, telegráfica y de radio, para la divulgación entre el público de estos servicios y las conveniencias de su uso.

Se remite a una comisión especial integrada por el señor Nicolás G. Mendoza, director de Radio, y vocales señores Lisandro Alburquerque, Mariano Durland y Julio San Bartolomé, la proposición organizando la distribución administrativa y las funciones de los distintos departamentos de la Dirección de Radio.

Y, por último, fué aprobado el dictamen de la comisión especial que resolvió los asuntos pendientes del anterior período, dándolos por caducados.

Plazo prorrogado

Por el secretario de Comunicaciones ha sido firmada en el día de ayer una resolución en la cual se concede un plazo de 30 días, a partir del día 5 del mes en curso, para que se uniformen los chauffeurs y ayudantes de camiones del servicio de carga, en la forma que dispone el inciso «J» del artículo 34, del decreto-ley número 800.

Por la misma resolución se dispone que sean archivadas todas las multas, sin hacer ninguna notificación a los interesados por el concepto relacionado con esa infracción.

Ganadora del Campeonato Mundial de 1937

Pídanos una demostración de la nueva **ROYAL**

Y conozca por qué obtuvo el Campeonato Mundial de 1937 en Chicago

AGENTES EXCLUSIVOS

EQUIPOS DE OFICINA, S. A.

Obrapía 61. Tels. A-9624 y M-9624

HABANA

EL ORO Y LA PLATA

Cotizaciones ayer en la Bolsa de la Habana:

Plata contra billete americano	99¼	99½
Oro acuñado contra billete americano	156	—

Cartas de naturalización

Matrimonios, divorcios y toda clase de asuntos legales, se despachan rápidamente en el Bufete de RIVERO.

Abogado y Notario, Dr. Felipe Rivero.

CHACON No. 25. Teléfono M-1472

COMPAÑIA CEPILLERA CUBANA, S. A.

CONVOCATORIA

Se cita por este medio a todos los accionistas de la Compañía Cepillera Cubana, S. A., para la JUNTA GENERAL ORDINARIA que, de acuerdo con los estatutos sociales, deberá celebrarse el día 25 de Febrero de 1937, a las 8 de la noche en la Oficina de la Compañía, sita en la calle Dr. Finlay número 68 (antes Zanja).

Habana 12 febrero de 1937.

Sra. Alicia Chan de Bu,
Secretaria.

M.E.C.D. 2016

Anuncios Clasificados de Ultima Hora

VENTAS

51 ESTABLECIMIENTOS

VENDO EL «BAR» DE MAS MOVImiento de la Habana, en el Parque Central: Bar, Café, Lunch, gran vidriera de tabacos, billetes, cigarros, etc. Algunas facilidades. Trujillo. M-1971, edificio «La Metropolitana», 303.

53 AUTOMOVILES Y ACCESORIOS

AUTOS "PACKARD", PARA PAseos de Carnaval, alquilamos. Informes: Telf. M-7777.

Fenomenal!
Stock de carros de uso, de todas marcas y en perfecto estado.

Fenomenal!
Oportunidad de adquirir su automóvil a menos precio que nadie.

Fenomenal!
Venta con fenomenales facilidades de pago.

MOTORES S. A.
27 y Espada.
U.1011 y U.1012
Habana.

56 MUEBLES Y PRENDAS

JUEGO CUARTO MODERNO: $170; sus lunas, barniz y bastidor nuevas, el de 3 c|. en menos de $32.00; el Radio Victor, $20.00; el Piano y otras cosas, muy baratos, por embarcar. Sitios 40 entre San Nicolás y Rayo.

RADIO VICTOR, CEREBRO MAGIco, en menos de $40.00; 15 días de uso, y el Radio Victor del Comedor, $20.00. Piano y los muebles, baratos. Pronto embarque. Sitios 40 entre Rayo y San Nicolás.

VENDO A PARTICULARES UN RAdio Atwater-Kent (Voz de Oro) gabinete; una máquina «Singer», ovillo central y una lámpara sala. San Lázaro 504, bajos, entre L y M.

57 UTILES DE OFICINA

BOLSA DE MUEBLES OFICINA

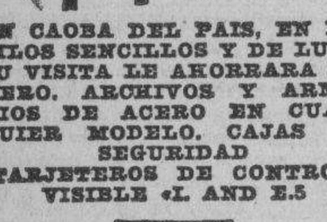

EN CAOBA DEL PAIS, EN ESTILOS SENCILLOS Y DE LUJO. SU VISITA LE AHORRARA DINERO. ARCHIVOS Y ARMARIOS DE ACERO EN CUALQUIER MODELO. CAJAS DE SEGURIDAD TARJETEROS DE CONTROL VISIBLE «L AND E.S

RELOJES MARCADORES "CINCINNATI"
MAQUINAS DE ESCRIBIR "L. C. SMITH"
PORTATILES "CORONA"
MAQUINAS DE SUMAR "CORONA"

Compostela 53 y 55, entre Obispo y Obrapía. Telf. A.7744.

62 OBJETOS VARIOS

PESAS Y BALANZAS

Para comercios, industrias, familiares, Correos, clubs, ganado, caña, ingenios, laboratrios, hospitales públicos; trasbordadores de acero estructural, con romana de peso neto aéreo. Venta y servicio organizado en todo el país. Telf. A-7807. General Equipos, S. A. Habana y Chacón.

OBJETOS DE ARTE

Un arca magnífica, tallada por dentro y por fuera: $125.00; dos jarras finísimas de porcelana Sajonia, antigua: $60.00; un escaparate-armario, con varias espadas antiguas. Animas 45, bajos.

PARA LAS DAMAS

70 INTERES PARA LAS DAMAS

SENOS

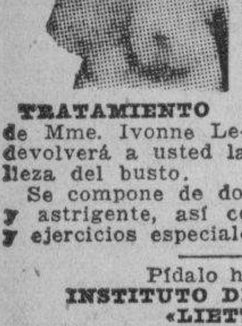

No se deje engañar, hasta hoy no ha habido nada positivo para la restauración del busto; no se desespere, si sus senos son demasiado grandes, poco desarrollados o flácidos. El maravilloso

TRATAMIENTO «VERMEILLE» de Mme. Ivonne Le-Roy de París, le devolverá a usted la alegría y la belleza del busto.

Se compone de dos potes de crema y astrigente, así como instrucciones y ejercicios especiales para el busto.

Pídalo hoy, al INSTITUTO DE BELLEZA «LIETTE», Aguila núm. 70, altos, frente a «La Casa de las Medias». Telf. M-1171.

Su precio al alcance de todas las fortunas
En La Habana: $2.50. Interior: $2.70

MME. LIETTE PINARD, única distribuidora para Cuba.

FUERA CANAS OBTENGA UN HERmoso color: negro, castaño o rubio, usando la tintura «La Favorita». Teñido del cabello: $3.00. Estuche: $1.00. De venta en todas las farmacias. Depósito: Virtudes número 28.

DINERO-HIPOTECA

64 OFERTAS

DINERO: LO FACILITO EN HIPOtecas sobre la Habana y Repartos; finca rústica en carretera. Fernández Hermo. M. de Gómez, 453. Teléfono M-2758.

ENSEÑANZAS

77 ACADEMIAS

ACADEMIA DE IDIOMAS ROBERTS Malecón, 31. Teléfono M-2124. ¿Desea usted aprender Inglés? Compre el método Roberts. Se recomienda por sí sólo. Distinción. Eficiencia. Garantía. Cuarta edición: $2.00.

INTERES GENERAL

SE DESEAN COMPRAR $10.000 IMpuestos en uno o dos censos en esta capital. Informes por escrito a Sr. Marcus, Habana 37

INMUNIZAMOS

De hormigas y bibijaguas, por un año: árboles frutales, matas u objetos que visite este avaro insecto. Sólo cuesta unos centavos. Trabajo garantizado. Ordenes: Sr. Alvarez. Telf. FO-1682.

ALQUILERES

80 CASAS DE HUESPEDES

HUESPEDES: HABITACION AMUEblada, vista a Prado; 12 pesos. Apartamento de dos habitaciones propio matrimonio; precio económico; comida si la desean. Prado 93, altos «Partagás», esquina Neptuno.

82 APARTAMENTOS

EDIFICIO 8 y 19 VEDADO
APARTAMENTOS DE LUJO:
1, 2, 3 4 cuartos, baños, cocina, Frigidaire, luz, garage y restaurant. Gran piscina.
F-3131

CASA CACHEIRO
"EL GATO NEGRO"
Obispo 65, bajos

Se alquilan espléndidos apartamentos bajos, acabados de construír, propios para Compañías de Seguros, bufetes de abogados y hombres de negocio. Apresúrese a alquilar el suyo, porque se están agotando. Informan en la misma casa. Telf. A-7780. Cacheiro y Hermano.

84 HABITACIONES

ALQUILO DOS HABITACIONES AMplias y frescas toda asistencia, agua caliente, exquisita comida; matrimonios, $40.00. Dos compañeros una habitación, $20.00 persona. O'reilly 86, altos Hay teléfono.

OBISPO, 54: SE ALQUILA HABITAción toda asistencia lavabo, agua corriente; se sirve a la habitación; hay calentador y teléfono; excelente comida; precio razonable; personas sin niños.

EN SUAREZ 43, ENTRE GLORIA Y Apodaca: Se alquila una bonita habitación. Casa moderna de buena familia. Se toman referencias.

HABITACIONES VISTA LA CALLE; 10 pesos, luz toda la noche y entrada independiente, propias hombres sólos o matrimonio. Monte 184, por Rastro, altos.

SE ALQUILA EN $6.00 UN CUARTO a hombres o matrimonio sin niños. Lamparilla 19. También hay un local con vista a la calle de 88 m.

85 NAVES Y LOCALES

O-REILLY, 15½, ESQUINA AGUIAR se alquilan dos locales propios para comercio, uno grande con altos, 3 cuartos, baño completo; otro pequeño, servicios, agua corriente. Informan: A-6783.

87 HABANA

ALQUILO EN $60.00, ALTOS DE Estrella 44, entre Rayo y San Nicolás, sala, saleta, 4 habitaciones grandes, comedor al fondo, 3 cuartos de baño, agua caliente y fría, cocina gas, calentador y servicio completo de criados. Dos meses en fondo. Informan en la misma.

SE ALQUILAN
MALECON 341
Entre Gervasio y Belascoaín, bajos: sala, saleta, tres cuartos, comedor, baño, cocina y patio $45.00

SAN RAFAEL 63-A., ALTOS
Entre Campanario y Lealtad, altos: sala, saleta, cuatro cuartos, comedor, baño completo y cocina $45.00

SAN RAFAEL 305
Entre Mazón y Ronda de la Universidad, altos: terraza, sala, saleta, cinco cuartos, comedor, baño intercalado, cocina, pantry, cuarto y servicio de criados $65.00

10 DE OCTUBRE 58 Y 60
Modernos departamentos de sala, un cuarto, baño completo y cocina: $13.00 y . $14.00

CALLE 10 NUM. 161
Recibidor, terraza, comedor, tres habitaciones, cocina, baño intercalado y servicio de criados $36.00

MAZON 33, SEGUNDO PISO
Moderna, comedor, sala, cocina, dos habitaciones y baño $28.00

PRINCIPE 35
Primer piso, izquierda: sala, pasillo, dos habitaciones, servicio de criados y baño . $28.00

SAN ANASTASIO 17, HABANA
Comedor, sala, cocina, dos habitaciones, baño y patio . $30.00

Informan:
THE NATIONAL CITY BANK OF NEW YORK
Departamento de Administración de Bienes
Presidente Zayas y Compostela
A.9897 M.9871

ALQUILO: ESTRELLA 209, ENTRE Subirana y Arbol Seco: sala, comedor, tres cuartos, baño y cocina. Precio: 25 pesos. Informan en la misma.

SE ALQUILAN LAS COMODAS Y frescas casas, acabadas de pintar: Gervasio I-A., altos: $40.00; Malecón número 328, primer piso: $40.00; y Malecón 328, segundo piso: $38.00. Llaves e informes: Nicolás, Malecón número 93, esquina a Lealtad.

CONSULADO 70, ESQUINA A REFUgio. Alquilo piso, con sala, comedor, 2 habitaciones, baño intercalado, cuarto y servicio de criados, luz y limpieza de escalera. Informes, el encargado, en la misma.

ALQUILERES

87 HABANA

ALQUILO CONCORDIA, 95, BAJOS: Precio 25 pesos: Sala, comedor, dos cuartos y servicios. Informes: 29 número 40 entre A y B.

LOMA UNIVERSIDAD: $42.00, ENtre L y M. Casa una planta, cinco cuartos, sala, comedor, baño intercalado, patio amplio. Informan: Librería Albela, U-5783.

PRINCIPE, 14, ESQUINA ESPADA: Alquilo casa de esquina, de tres habitaciones, moderna y ventilada. Llaves e informes en la bodega

SE ALQUILA SEGUNDO PISO CARlos III, 97: 4 h., sala, saleta, baño intercalado, comedor cocina y cuarto y servicio de criada. Informan en Gervasio 88, Apartamento No. 4. La llave en la misma.

ALQUILO CASA MADERA, FRANCO B, casi esquina Desagüe. Sala, recibidor, tres cuartos, baño, comedor, patios, cocina. Llave Desagüe 55, casi esquina Oquendo. Informes: U-1677

ALQUILO MAGNIFICOS BAJOS EN Franco 8, entrada por Estrella: Sala, comedor, 2 cuartos, baño completo, cocina. Precio $25.00. Informes en la misma.

SE ALQUILAN LOS BAJOS DE RAyo No. 6, entre San Rafael y San José: Sala, saleta, recibidor, cuatro habitaciones y servicios doble. Informa en la misma.

SE ALQUILAN LOS ESPACIOSOS y ventilados altos y bajos de Consulado 78, acabados de pintar. Informan. Teléfono F-3294.

88 VEDADO

VEDADO: C, ESQUINA A 27, SE ALquilan frescos altos con terraza, galería, cuatro cuartos dormitorios, etc. Informan en la misma.

SE ALQUILAN LOS BAJOS DE K-182 entre 19 y 21: Portal, sala, saleta, comedor, 5 cuartos, dos baños, garage, etc. Precio: $120.00. Informan en los altos. Teléfono F-6954.

SE ALQUILA: BAÑOS 252, ENTRE 25 y 27: sala, tres cuartos, baño, comedor, cuarto y baño de criados, portal y jardín. Informes, únicamente, en Baños 259, altos.

VEDADO: CALLE 11, No. 137, ENtre K y L. Alquilo habitación anexa al baño, sin niños, estricta moralidad.

90 MARIANAO Y SUS REPARTOS

CASAS EN LA SIERRA Y MIRAmar: 3 y 4 habitaciones, lujo y confort. La Sierra: Siete entre Ocho y Diez, y Seis entre Cinco y Siete. Miramar: Línea entre 18 y 20, frente al colegio de Las Ursulinas. Tranvías y ómnibus. Agua abundante. Informes: Siete y Cuatro, La Sierra. Telf. FO-1423.

MARIANAO: ALQUILO LINDA CAsa con jardín, portal, sala, comedor, tres cuartos, baño completo intercalado, patio, traspatio, comunicación por tranvías, guaguas y trenes de Zanja. Precio: $20.00. Campa 14, entre Paseo y Torrecilla. Otra: jardín, portal, sala, comedor, dos cuartos, baño intercalado completo y patio, a una cuadra de tranvías y guaguas, San Federico entre Robau y San Jacinto. Precio: $18.00. Informan: I-3326.

SE ALQUILA EN EL COUNTRY Club Park, Parque de Residencia, un chalet de dos plantas, con terraza, portal, vestíbulo, comedor, livingroom, pantry, cuarto para criados, baño, en la planta baja; tres habitaciones, cuarto de costura, dos cuartos de baños, cuatro closets, dos halls, dos terrazas, en la planta alta. Jardín alrededor de la casa, con 5,346.79 metros cuadrados. Informan: Telf. M-6917.

91 J. DEL MONTE Y LA VIBORA

SE ALQUILA EN LO MEJOR DE la Víbora, Loma Luz, la casa Avenida Morell núm. 27: M-9436.

93 LUYANO

ALQUILO, SANTA FELICIA CASI esquina a Fábrica, en $12: Apartamento completamente independiente, con todos sus servicios, buen patio y lavadero; muy limpio y cielo raso. Dueño, Guasabacoa 164, altos, casi esquina a Compromiso.

94 LAWTON-BATISTA

SE ALQUILAN ALTOS MODERNOS, sala, comedor, dos habitaciones, baño intercalado, calentador y demás servicios: tranvías y guaguas, a la puerta. B y 14, Lawton.

97 GUANABACOA REGLA Y CASA BLANCA

SE ALQUILA CASA EN LA ENTRAda de Regla, Martí No. 31 que se puede poner una buena industria, compuesta de dos amplios salones, es de un promedio de 100 metros y cuatro habitaciones de 4 por 4 con sus servicios y un patio de 100 metros. Informan: «Caja de Ahorros y Banco Gallego, S.A.», teléfono A-6758.

SE SOLICITAN

99 SOLICITUD DE ALQUILERES

SE NECESITA EN EL VEDADO CAsa grande lujosamente amueblada, con no menos de siete dormitorios y grandes salones de recepción. Escribir dando precio detalles y condiciones a H. G. DIARIO DE LA MARINA

SOLICITO UNA SALA O HABITAción en casa de familia que se preste para un gabinete dental. Lugar céntrico del Vedado. Para dar consultas de 1½ a 6½ p.m. Para más informes: Dr. Pineda, Calle 23 No. 281 entre E y D.

103 CRIADAS Y CRIADOS

SE SOLICITA UNA MUJER BLANca, del país, de 36 años, para hacer la limpieza de la casa y un pequeño lavado. Tiene que dormir en la colocación. Sueldo: $8. Nueva del Pilar, 8, esquina a Belascoaín.

SE SOLICITA UNA MUCHACHA, blanca, para todos los quehaceres de una casa de corta familia, que duerma en la colocación y traiga alguna referencia. Poco trabajo. Teléfono M-2359.

104 COCINERAS Y COCINEROS

SE SOLICITA UNA COCINERA ESpañola, que ayude a la limpieza y con referencias, para matrimonio solo. Sueldo: $15.00, Avenida de La Paz número 77, Alturas de Almendares.

SE SOLICITA JOVEN ESPAÑOLA, para cocinar y limpiar, a matrimonio solo, en la Víbora. Que duerma en la colocación. San Anastasio 54. Teléfono X-1016. Sueldo: 15 pesos. Que tenga referencias.

114 AGENTES VENDEDORES

SE SOLICITAN AGENTES RELAcionados en el comercio de esta ciudad y en el interior. Consultoría Central, Manzana de Gómez, 251. Teléfono M-7499.

115 OFICINISTAS

SOLICITO HOMBRE QUE DISPONga de algunas horas, que tenga conocimientos de contabilidad y sepa calcular facturas extranjeras. Dirigirse exclusivamente por escrito, con su letra, a F. R. Torres, calle 17 número 86, bajos, entre M. y N., Vedado, diciendo edad, nacionalidad, sueldo que aceptaría, referencias, horas que tiene libre y lugar donde ha trabajado.

Más ANUNCIOS CLASIFICADOS de ULTIMA HORA en la página 18

SE SOLICITAN

117 SOLICITUDES VARIAS

COMPAÑIA NORTEAMERICANA DEsea ampliar su organización de ventas Se requieren hombres de buena educación y presencia. Dirigirse por escrito al apartado 1643 Habana

MENSAJERO

Se solicita uno, con bicicleta, en la farmacia «La Nueva», en Calzada 84, entre A. y B., Vedado. No se informa por teléfono.

SE OFRECEN

118 CRIADAS Y CRIADOS

SE DESEA COLOCAR UNA JOVEN española para criada de mano, tiene referencias dormir fuera Teléfono U-1730.

SE DESEA COLOCAR UNA MUCHAcha española de criada de mano o para cuartos, duerme en la colocación. teléfono M-8163.

SE DESEA COLOCAR UNA MUCHAcha del campo para limpiar, tiene referencias, desea casa de moralidad. Llamar por Gloria, teléfono A-8537, mínimo sueldo 8 o 9 pesos.

SE DESEA COLOCAR UNA JOVEN de color, para todo el servicio de un matrimonio solo. Tiene referencias y duerme en la colocación. Prefiere en La Habana. Sueldo: de 12 a 15 pesos. Telf. F-5646.

SE DESEA COLOCAR UNA JOVEN española para criada de manos o cuartos, desea casa de moralidad, tiene buenas referencias. Teléf. A-8974

SE DESEA COLOCAR UNA ESPAñola acostumbrada a servicio fino, criada de mano o cuartos y coser, sirve a la rusa. Teléfono F-7043.

SE OFRECE MUCHACHA PARA limpiar y cocinar, Cuba No. 28, entrada por Cuarteles. Habitación número 18. Va fuera de la Habana.

SE OFRECE UNA MUCHACHA, DE lavandera; no tiene inconveniente ayudar otros quehaceres .También se coloca para todo el servicio de un matrimonio; tiene referencias. I-6135.

SE DESEA COLOCAR UN ESPAÑOL para limpieza, portero o sereño; tiene quien lo garantice. F-5887.

119 COCINERAS Y COCINEROS

SE OFRECE UNA SEÑORA JOVEN, española, buena cocinera, para corta familia. No le importa hacer otros quehaceres, es cumplidora de su obligación y duerme fuera. Tiene inmejorables referencias. Si es poco sueldo, no molesten. Informes: Línea y Ocho, Vedado, almacén «El Sol», Teléfono F-6050.

SE OFRECE UNA COCINERA DE color inglesa, es repostera, con referencias. Telf. F-6039.

SE DESEA COLOCAR UNA SEÑORA española joven para cocinar y limpiar siendo corta familia o limpiar, sabe coser un poco y tiene referencias. Teléfono A-9001, no menos de 15 pesos. Duerme fuerra.

SE DESEA COLOCAR UNA JOVEN para cocinar a corta familia, pregunten por Cuca a M-4797.

SE DESEA COLOCAR UN JOVEN de color, de cocinero y repostero. Tiene referencias de la casa que ha trabajado. Llame: M-4882.

ALQUILO FRESCA Y ESPACIOSA casa 21 No. 313, entre B y C: Jardín, portal, sala, comedor, cocina, baño completo, agua abundante, cuatro habitaciones, cuarto y servicio criados. Gran traspatio frutales.

DESEA COLOCARSE UNA BUENA cocinera; tiene buenas referencias. También se coloca para criada de mano. F-2275.

SE DESEA COLOCAR UNA JOVEN española, cocinera y repostera; sabe hacer plaza, y con buenas referencias. Menos de veinte pesos no se moleste. Informa M-3592.

125 CHAUFFEURS

SE DESEA COLOCAR UN BUEN choffer español, experto en toda clase de máquinas y mecánica, sin pretensiones y con esmeradas referencias de buenas casas. Teléfono: F-6066.

129 OFICINISTAS

JOVEN CUBANO, TENEDOR DE LIbros, con experiencia en almacenes importadores. Corresponsal en Inglés y Español. Desea trabajo en casas comerciales; tiene buenas referencias. Amargura, 48, bajos.

PROFESIONALES

1 ABOGADOS Y NOTARIOS

DIVORCIOS

Muy rápidos, precios económicos y plazos cómodos. Matrimonios en su domicilio. Dr. Angel Fernández, Obrapía 17.

DIVORCIOS. —RAPIDOS EN DIEZ días, económicos, pagos cómodos, con toda clase de garantía para usted, bufete Reina número 78, bajos, de 12 a 2 p.m. López

PROCURADORES

ME HAGO CARGO DE DEMANDAS, divorcios rápidos, matrimonio notarial, cartas ciudadanías, declaratoria herederos, etc. Véame. Anticipo gastos. Bufete de Alberto Cuervo, edificio La Metropolitana 342: M-2808, O-Reilly y Aguacate.

2 DRES. en MEDICINA

DR. J. LYON
DE LA FACULTAD DE PARIS
Especialidad en la curación radical de las Hemorroides sin dolor, ni operación. Consultas diarias, de 1 a 5. Consulado 27, altos.

DR. ALBERTO VENERO
Vías urinarias, impotencia, sífilis, etc. Curación rápida. Cuota semanal, San Miguel número 55, esquina a San Nicolás Telf. A-9380.

DR. A. LABRADOR
Especialidad enfermedades de señoras: flujos crónicos, venéreos y sífilis, corazón, riñones y pulmones. Inyecciones intravenosas. Se hacen todas clases de análisis. Consultas gratis, 8 a 11 y media. Pagas, de 3 a 5.
Angeles 3, entre Reina y Estrella. Telf. A-0801.

DR. OCTAVIO RIVERO
Asma, Tuberculosis y enfermedades pulmonares. Ex asistente del Servicio del profesor Saye, (Barcelona); jefe clínico del Dispensario Antituberculoso Municipal. Consultas: lunes, miércoles y viernes, de 12 a 2 de la tarde. Campanario 43: M-6558.

DR. A. LABRADOR.
Especialidad enfermedades de señoras flujos crónicos, venéreos y sífilis, corazón, riñones y pulmones. Inyecciones intravenosas. Se hacen todas clases de análisis. Consultas gratis, 8 a 11 y media. Pagas de 3 a 5.
Angeles 3 entre Reina y Estrella Telf. A-0801

JOSE ALFONSO
Es especialista del Centro Asturiano: Ojos, Garganta, Nariz y Oídos. Consultas, de 2 a 5: $3.00 Turno fijo: de 5 a 6 Operaciones módicas. Monte 38€. Telf. M-2330. $5.00. Pobres: diaria, de 10 a 11 y

PROFESIONALES

2 DRES. en MEDICINA

DR. ROSAL
Ex asistente al servicio del profesor L. Sayé, en Barcelona: Tuberculosis, Pulmones, Corazón, Sistema Nervioso, Medicina Interna, Electricidad Médica, Diatermia, Luz Alpina. Consulta diaria, de 4 a 6, San Miguel 117, bajos, entre Gervasio y Escobar. Telf. U-2342.

Dr. J. R. Alvarez
HERNISTA
Ex-Director de «La Benéfica», del Centro Gallego
Edificio "América"
Jovellar esquina a N
Telfs. U.5400 y FO.1361
Cura radical de la Hernia, sin recurrir a operación, ni al uso permanente del braguero. Desprovista de peligro, dolor y complicaciones de todo género. El paciente puede continuar sus ocupaciones habituales
CONSULTAS, TURNO FIJO

INSTITUTO HIGIA
VIAS URINARIAS
Consultas gratis, de 7 a. m. a 8 p. m. Calle Zanja número 2, altos, entre Galiano y Rayo: M-6605. Enfermedades venéreas, tratamientos modernos. Garantizamos su cura en pocos días: Gonorrea, sífilis, debilidad sexual e impotencia. Inyecciones Neosalvarsán. Precios módicos y facilidades de pago.

DR. J. B. RUIZ
Ex-especialista del Centro Gallego, de los Hospitales Filadelfia y New York. Especialista Vías Urinarias, Venéreo, Sífilis y trastornos sexuales. Uretroscopía y Cistoscopía. Consultas de 1 a 3. Trocadero 35.

Dr. Vieta Moré
DENTISTA
Especialidad: evitar extracciones dentarias en mal estado, dejándolas curadas. Lunes, miércoles y viernes, de 9 a 5, calle M. número 126, entre Línea y Trece, Vedado. Telf. F-4065.

DR. ANTONIO PITA
ENFERMEDADES NERVIOSAS Y ENDOCRINAS
Contando con un bien montado Instituto de Fisioterapia. Tratamiento efectivo de la Neurastenia. Impotencia, Enfermedades Crónicas y Glandulares, etc. etc. Novísimo método de estimulación Vago-Simpática.
No visita, ni da consulta por Correo. Consulta previamente concedida: $10.00 Consultas, de 2 a 4p. m. $2.00.
SAN LAZARO 45.
(a una cuadra de Prado y Malecón)
Telf. A-9292.

DR. FRANCISCO J. DE VELASCO
Corazón, Pulmones, Estómago, Intestinos

DR. RUBEN DE VELASCO
Corazón, pulmones, enfermedades de los niños. Consultas de 1 a 3, días laborables. Horas especiales, previo aviso. Salud 34. Telf. M-6068.

DR. ALFREDO COMAS
Especialista del Instituto del Cáncer. Enfermedades venéreas, sífilis, impotencia, afecciones de señoras, tumores del útero y pechos. Aplicaciones del Radium. Horas: de 2 a 5. Telf. M-7728. San Nicolás 70. Habana.

DR. F. GARCIA CANIZARES
Graduado de las Universidades de La Habana y Madrid.
Medicina General: Piel, Venéreo y Sífilis.
Animas 53, altos. Telf. M-9467.

GABINETE UROLOGICO ALEMAN
VIAS URINARIAS
Consultas gratis, de 7 a. m. a 1 p. m. y 4.30 a 9, Jesús del Monte 135, bajos, frente Quinta de Dependientes. Tratamientos modernos con vacunas alemanas, para curar la Gonorrea en 15 días, sean crónicas o mal curadas. Garantizamos que no quedan recogidas. Facilidades de pago. Impotencia y debilidad sexual, piel y sífilis.

3 OCULISTA

DR. EDUARDO FONTANILLS
MEDICO OCULISTA
Policlínica Zequeira. Consultas martes, jueves y sábados de 4 a 6. San Rafael No. 122.

4 DENTISTAS

DR. JOSE MARIA GATELL
Cirujano dentista, calle Habana 98, bajos, entre Obispo y Obrapía. Precios: una extracción sin dolor: $1.00; limpieza: $1.00; dentaduras: $10.00; Arreglos de puente y planchas, en el día. Facilidades de pago. A los forasteros les termino en 24 horas. Consultas de 8 a 8. A-8335.

5 COMADRONAS

CONSUELO RUDA, COMADRONA
Ex interna de la casa de salud La Balear. Inyecciones intravenosas a domicilio. Consultas gratis, de 8 a. m., a 6 p. m., Belascoaín número 74, altos, esquina a Jesús Peregrino. Telf. U-5824.

7 CLINICAS

INSTITUTO HISPANO CUBANO
San Pedro 12, casi esq. a Santa Clara, (frente al Muelle)
A-8766
Curación rápida de enfermedades venéreas, con los últimos descubrimientos de la ciencia. Tratamiento de la Sífilis. Masajes, inyecciones y curaciones. Análisis de sangre y orina. Consultas, de 4 a 10 p. m.

COMPRAS

9 CASAS

COMPRO CASA EN SANTOS SUAREZ $2500; otra cerca de los Colegios de la Víbora, de $3.000; otra cerca de Correos, hasta $5,000, vieja, I-6235 Francisco Valdés Villanueva diez.

COMPRO CASA DE 3 CUARTOS EN Santos Suárez, Víbora o Lawton. Pago $1.000.00 contado y resto en mensualidades No trato con corredores. E. Prado Apartado 600.

COMPRO CASA MODERNA, EN VIbora o Cerro: $3,200. No corredores. Informan: Cerro 516.

COMPRO CASITA EN REPARTOS hasta un mil quinientos pesos: A-6836 Sr. Correa.

COMPRO CASA HABANA HASTA cinco mil pesos. A-6836. Sr. Correa.

COMPRO CASA ANTIGUA O MOderna, que esté situada en La Habana o Vedado. Dé informes a Sr. Villoría, Chacón 23, altos. Telf. M-8182.

COMPRAS

11 FINCAS RUSTICAS

COMPRO FINCA
De media a una caballería, con frente a carretera cerca de La Habana, buena arboleda, agua y luz, fabricada o no Pago contado: U-2269.

12 ESTABLECIMIENTOS

COMPRO ESTABLECIMIENTOS DE todas clases, en precio razonable. Operaciones reservadas y seguras. Dinero en hipoteca. Compro casa de huéspedes, hasta $1,500 contado. Cuenya, café «Independencia», Belascoaín y Reina.

15 MAQUINARIAS

COMPRO MOTOR ELECTRICO, 150 H. P. de baja revolución que esté en buen estado. Mario Miranda. Neptuno 18 A-8269.

17 MUEBLES Y PRENDAS

M-9603: COMPRAMOS
Y vendemos muebles modernos y de oficina, máquinas de escribir, sumar, calcular, coser, contadoras, joyas y todo objeto de valor. «La Confianza», Suárez 7.

M-2680
COMPRO MUEBLES
Enseres establecimientos, baúles, maletas, máquinas coser y escribir, alfombras, objetos Arte, vajillas. Liquido casas completas. Todo lo que quiera vender. Trabajo los domingos. Voy al campo.

A-9003: COMPRO MUEBLES
Compro toda clase de muebles modernos: juegos cuarto, comedor, sala, escaparate luna, máquinas coser, escribir, camas hierro, vitrinas, neveras, ropa de caballero, sillerías. Pagamos bien. Operación rápida: A-9003.

A-7890: COMPRO MUEBLES
Juegos sala, comedor, recibidor, cuarto, piezas sueltas, neveras, máquinas coser, muebles oficina. Pago más que nadie. Negocio rápido. También vendemos muebles de todas clases. Salud 1: A-7890.

A-8304. —COMPRO MUEBLES HOgar establecimientos, oficinas, clínicas hospitales, objetos bronce, porcelanas, marfil, plata, máquinas coser, escribir, radios, equipajes finos, cubiertos, vajillas, cristalería. Antigüedades, operaciones relámpagos.

COMPRAMOS MUEBLES USADOS, máquinas de escribir y coser. Pagamos más que nadie. Díaz y Chao. Teléfono U-5154

ORO, PLATA Y PLATINO
Compramos en prendas de todas clases: objetos de plata, bandejas, candelabros, escribanías, cajitas, juegos de café, cubiertería, fruteros, etc. No importa que estén rotos. Esmeraldas, brillantes, zafiros y rubíes finos.
CARBALLAL Y HERMANOS
San Rafael 138, entre Gervasio y Belascoaín. Telf: U-5744. Pagamos bien y vamos a domicilio.

VIDRIERAS
M.9136
COMPRA Y VENTA
Muebles para oficinas, máquinas escribir y coser, radio de onda corta
BAULES Y MALETAS
contadoras, molinos cafés
CAFES Y FONDAS
Barberías, cajas hierro, armatostes, divisiones y mamparas. Compro casas completas, hoteles, refrigeración
OBJETOS DE ARTE
Gabinete médico, mesas operaciones, sillón inválido. Tenemos gran surtido.
Visítenos.
Salud 11: M.9136

M-1661: COMPRAMOS
Vendemos muebloes modernos, joyas, máquinas escribir, coser, objetos valor. El Brillante, Aguila No. 139 teléfono M-1661.

A-6620: COMPRO MUEBLES
Juegos de cuarto, comedor, sala, piezas sueltas, neveras, refrigeradores, máquinas de coser y escribir, muebles de oficina, radios y equipajes. Liquido casas de huéspedes. «La Moderna», Salud 3: A-6620.

A-6266: COMPRO
Vendo y cambio muebles, joyas y objetos de Arte, «La Numancia», Aguila 145: A-6266.

GANARE SU AMISTAD, SI ME LLAma para comprarle sus muebles de oficina u hogar. Comercio con usados y nuevos, a precios de humano. Alfonso: U-1455.

M-7084: COMPRO MUEBLES. —MAquinas de coser, escribir, alfombras vajillas, pianos, lámparas, objetos de arte, libros, cuadernos, porcelanas, bronces, neveras, plata, oro, antigüedades, baúles, maletas. Pago alto precio. Rapidez. M-7084.

U-3637: COMPRO MUEBLES, MAquinas coser, escribir, libros, lámparas, burós, plata, baúles, maletas, objetos arte vajillas, alfombras, oro, antigüedades, cuadros Casa Varadero. Pago alto precio. Telf. U-3637

U-2530: COMPRO MUEBLES
En general: pianos, máquinas escribir, coser, objetos Arte, antigüedades, plata, vajillas, adornos oficina, libros, baúles, muebles clínicos. Casas completas. Negocio rápido «La Predilecta» U-2530. San Rafael y Oquendo, al lado del bar.

U-3322. COMPRO SILLAS INVALIdo, camas operado, championer y toda clase instrumentos médicos y de oficina. U-3322. Casa Fernández, Neptuno 161.

A-7795: COMPRO MUEBLES
Pago más que nadie. Llame y se convencerá. Dinero en mano Vamos enseguida Máximo Gómez 85. Teléfono: A-7795. También Cambiamos y vendemos, muy barato.

U-4800: COMPRO MUEBLES
Modernos y antiguos: pianos, máquinas coser y escribir, neveras, adornos, objetos arte, lámparas, alfombras, enseres de oficina, archivos, cajas de caudales, objetos de plata y oro viejo: U-4800.

DINERO
Sobre joyas.
En todas cantidades.
"LA PERLA"
Animas 84, casi esq. a Galiano
Telf. A 8222

COMPRAS

17 MUEBLES Y PRENDAS

COMPRO MUEBLES: M-2914
CAMBIAMOS Y VENDEMOS
Pagamos más que nadie: juegos de cuarto, sala, comedor, lámparas, neveras, objetos de Arte, máquinas coser y todo objeto de valor. «La Casa Gris», Angeles 5, entre Reina y Estrella: M-2914.

M-2655
COMPRO MUEBLES

U.1488: COMPRO MUEBLES
Máquinas coser, escribir, lámparas, radios, neveras, equipajes, pianos, vajillas, objetos de Arte. Pagamos bien. Negocio rápido: U-1488.

18 UTILES DE OFICINA

COMPRO MAQUINAS DE ESCRIBIR, sumar, calcular, mimeógrafos, adresógrafos, cajas registradoras, archivos, cajas de hierro y burós, Habana 81: M-6113.

PUPITRES: COMPRO Y VENDO
Máquinas de escribir. sumar y calcular, mimeógrafos adresógrafos, y muebles de oficina, fluses y capas, a $2.00, Monserrate 39 y Parque de Zayas. Teléfono A-8054.

21 INSTRUMENTOS DE MUSICA

COMPRO PIANOS, DE TODAS LAS marcas, sanos y sin comején. Manuel Domínguez. Dragones frente al Teatro Martí. Teléfono M-3040.

COMPRO PIANO, CUARTO DE COLA o vertical, de buena marca y buen estado: A-6100.

23 OBJETOS VARIOS

SE COMPRA: A LOS MEDICOS SE compra vitrina, mesa y aparato forense, para operar amígdalas. Llamar: M-2330. Monte 386, de 12 a 4.

Arrendamientos.

A.1 FINCAS RUSTICAS-URBANAS

SE ARRIENDA FINCA: CUARENTA caballerías, buenas aguadas, yerba paral. Informan: Hotel Sevilla, Artemisa, preguntar por la viuda de Suárez. Los choferes de la piquera del hotel los pueden llevar al batey de la finca.

ARRIENDO FINCA RUSTICA, NO importa número caballerías ni distancia, indispensable grandes palmares. Garatías a satisfacción. Informe correspondencia a Manuel Correa, Lealtad 69, segundo piso, Habana.

REPARACIONES

42 MUEBLES Y PRENDAS

REPARACIONES DE MUEBLES
CASA «CORO»
Barnizamos toda clase muebles. Combinaciones maderas, chapas y tapicerías. Especialidad en colores. Limpieza de muebles a domicilio.
Estrella 27, entre Angeles y Aguila. Teléfono: M-2127.

REPARAMOS SUS MUEBLES POR poco dinero, dejándolos nuevos. Casa Pardo: U-5761. Los modernizamos, barnizamos a muñeca y esmaltamos «Duco». Pinturas timbre a vapor y neveras. Tapicería en general. Azogamos espejos. Trabajos garantizados. San Rafael núm. 130

BARNIZAMOS A MUÑECA. TAller de Tapicería. Hacemos, reformamos y reconstruímos muebles, a módicos precios. Mueblería García Espinosa, San Rafael y Soledad: U-4424. Recuerde que esta casa es la que no cobra lujo.

44 RADIOS

J BELLO. REPARACIONES DE Radios de todas marcas, reconstrucción de piezas, enrollados de transformadores, seriedad, garantía y precios módicos. Taller Angeles y Maloja. Telf. A-6646.

VENTAS

48 CASAS

REPARTO ALMENDARES POR 7.000 y facilidades para el resto, puede adquirir moderna casa propia para renta, produce $150 mensuales. Admito parte en finca rústica provincia Habana. Diga (por correo solamente) si es comprador. Sr. Martí, Galiano 47, altos.

GANGA: LUZ CABALLERO, CHAlet jardín, portal, sala, gabinete, recibidor, 2 habitaciones, comedor fondo, baño intercalado, cuarto y servicio criados, entrada independiente, 5 cuartos, garage, 11.75 por 34: $3.800 León, teléfono I-6334.

AMPLIACION ALMENDARES VENdemos amplia casa de diez cuartos tres baños, dividida en los, próxima Parque y calle 12 Precio $7.500. Informan FO-3119, horas de oficina.

REPARTO LAS CAÑAS, CASA SAla, comedor, 2 cuartos grandes, cocina y baño, patio, cielo raso, trato con el dueño $2.400 I-6334 León.

VENDO EN JESUS DEL MONTE, casa de dos plantas, portal, sala, 3 cuartos, baño comedor, etc. en cala planta $5.000. Informes: Belascoaín No. 641.

OTRA EN LAWTON MODERNA, portal, sala, 2 cuartos, baño, comedor cocina, patio $2.500. Una moderna en la Habana dos plantas, sala, comedor, 3 cuartos, baño regio en cada planta, $7000. Informa Vallongo, Belascoaín 641.

CALZADA DEL CERRO PROXIMO al paradero, casa amplia 671 varas, renta $70.00, en $6.000. Belascoaín 641. Informes.

SANTOS SUAREZ, CASA MODERNA, portal, sala, 3 cuartos, baño, comedor, garage, $4.200. Belascoaín 641.

¡QUE NEGOCIOS! CERCA EGIDO, hermosa casa, sala, saleta, cuatro cuartos, fuerte como un castillo: $3.600. El terreno lo vale. 2 plantas monolíticas; $6.300. Acosta, Lucena 21 A.

MAITIN Y ALBAREDA. CONSTRUCtores. Le ofrecen a usted gran oportunidad de adquirir casas y solares a precio de costo. Venga a ver las casas pronto. Construcción sólida, facilidades. Si no son de su agrado se la adaptamos a su gusto, Avenida 3a. y 9. Ampliación de Almendares, a una cuadra de la Iglesia, Informan en la misma

VENTA DE CASA
Vendo para fabricar casa de 6.40 por 23 en Corrales a una cuadra de Monte, $3.500. Claudio de los Reyes, Empedrado 35. Telf. A-7725.

GANGA. CUATRO CASAS RENTANdo sobre $20.00, terrenos 20x45, regaladas, en dos mil pesos. Corral Falso, lado tostadero Regil, Guanabacoa. Informa Beltrán, San Miguel No. 116

VENTA DIRECTA: CASA DE TRES plantas, esquina, punto comercial, poco dinero. Negocio inmejorable. Trato de vendedor a comprador. Véame: San Miguel 117-A., altos.

VENDO EN $1,850, CASA DE MAMpostera: portal, sala, recibidor, 2 habitaciones, patio. San Carlos 2-C., entre Recreo y Moreno, Cerro, una cuadra Salvador. Admito parte efectivo. Alberto Cuervo, La Metropolitana 342: M-2808.

VENTAS

48 CASAS

REPARTO ALMENDARES: DOS CAsas juntas o separadas: sala, saleta, dos cuartos, cocina, baño completo, patio y traspatio con pasillo. A media cuadra del tranvía, calle Quinta: $2,300, cada una. Su dueño: Telf. F-4739.

VENDO CASA MODERNA
En Santos Suárez frente a doble línea de tranvías con muchas comodidades. También una de madera, urge la venta, no corredores, se dan facilidades. San Bernardino y Paz, apartamento No. 1, Pedro.

VENDO CASA PUERTA CERRADA No. 15, propia, para matrimonio moderna. Renta $18.00. Informes: D. Ramoneda A-9311 No corredores.

VENDO CASA EN ALTURAS DE Almendares, una sola planta, moderna, con 4 cuartos, demás comodidades y garage; otra, de altos y bajos, también con 4 cuartos. Informes su dueño: A-8875.

SE VENDE ESQUINA, EN $4,000.
Es un regalo, preparada para comercio y particular, por ser grande, 2 patios y 2 servicios independientes, a una cuadra de Calzada, entre Cerro y Santos Suárez. Informes: Santa Emilia 19, entre San Indalecio y Dolores, Sr. León. Telf. I-6334.

¡GANGAS! HABANA: MAGNIFICA casa, próxima Reina, rentando $35.00 en $3,800; otras, amplias, inmediatas Campanario y Suárez, precios ocasionales: moderna, una cuadra Toyo: $2,200; otra: $1,350. Prado 19: M-6513.

ALMENDARES: GRAN RESIDENCIA, garage, traspatio, etc., $2,000 contado y reconocer $3,000 hipoteca moratoriada; otra, menor, garage: 2,500; otra, espaciosa, lugar magnífico: $3,500; solares, frente línea: $2.30 vara: M-6513.

SANTOS SUAREZ: CASAS CON PORtal, magníficos puntos: $4,300; con garage: $1,600 y $2,500; Lawton: San Francisco, próxima Calzada: $1,700; otra, cerca tranvías, 3 cuartos: $3,000. Muchas gangas más: M-6513.

ALTURAS DE ALMENDARES,
próximo Conde Rivero, vendo chalet moderno, compuesto jardín, portal, sala, vestíbulo, gabinete, comedor, toilet, pantry, cocina un cuarto y servicio criado, garage, traspatio, altos 4 cuartos grandes con closets, baño en colores y dos terrazas. Precio: $12.500. Está vacío, informan Chacón 23, altos. M-8182.

CASA QUE RENTA $220.00 EN
$18.000 situada en la Habana, próxima a San Rafael, mide una superficie de 640 metros. Urge venta antes día 15. Dueño Chacón 23, departamento 3. M-8182.

VENTA DE CASAS: SAN MIGUEL 122. Mide 445 metros, teniendo frente también por Lealtad de 10x20 Campanario 111, entre Salud y Dragones. Mide 11x33, $9000. Manrique 90, mide 8.80x33, $8,000. Otra acabada fabricar, 2 plantas, 267 metros, $20,000. Una esquina con 415 metros.

SAN NICOLAS, 2 PLANTAS, MOdernas, 383 metros, rentando $155 $11000. Otra cerca Reina, 2 plantas 200 metros: $12000. Corrales, cerca Monte, con 200 metros, antigua 4.500 pesos.

CALZADA REINA, 2½ PLANTAS 249 metros 2 plumas agua redimidas, $13000, más pequeña hipoteca. Otra propio fabricar 350 metros, agua redimida, $13.000.

MAGNIFICO EDIFICIO 2 PLANTAS, esquina M, 540 metros fabricación 200 metros terreno, $26.000. Dos magníficos chalets, calle Dos, cerca 23, comedor, 6 cuartos, 2 baños, garage 2 máquinas 900 M2.

LUJOSAS RESIDENCIAS ACABADAS fabricar desde $10.000. Casas viejas en la Habana. Muchos solares Vedado y Víbora para fabricar. Armando Ruz, Teléfono M-2943.

FIGURAS 76 ENTRE GLORIA Y Corrales. Moderna, dos plantas, sala, recibidor, tres cuartos, baño intercalado, comedor, cocina, y demás servicios, cada planta. $6.400 efectivo y reconocer hipoteca moratoriada, $4.600. Dueño: M-6031. De 11 a 12 y de 4 a 6.

$3.000.00
Casa Reparto Almendares, citarón 3 habitaciones, 2 baños y demás comodidades. Reconocer $5,600 hipoteca Informes: de 1 a 2 y de 7 a 8 teléfono FO-3359 o cualquier hora en «Villa Maña» Arroyo Naranjo

CALZADA COLUMBIA Y AVENIDA Consulado, esquina mampostería, con bodega La Loma y tres accesorias, renta $30.00; véndese $3,000, con facilidades. Punto porvenir. Dueño: teléfono FO-3134.

ARMAS 30, CASITA AL FRENTE, sala, comedor, 2 cuartos etc.; al fondo: independiente, 5 cuartos Renta: $34. Véndese: $2.800, con facilidades. Dueño: FO-3134.

NO COMPRE CASA, FABRIQUELA con Francisco Valdés a $20 metro de fabricación Estudio, planos, licencias y cimentación sin su dinero; lo demás después. I-6235 Villanueva diez, S.C

OPORTUNIDAD: CALZADA DE REIna, para fabricar. Mide 12.10 por 31.80: $39.00 metro. Peñalver 98, mide 6.50 por 35: $14.00 metro. Marrero, Aguiar 25: M-774 y U-6671.

EN LO MAS ALTO DEL VEDADO se vende casa acabada de construir, construcción de primera. Cinco cuartos y tres baños de familia. Patio español interior, garage dos máquinas. Informan 29 y D teléfono F-3312. Admito solar Vedado en parte pago.

PEGADA NEPTUNO, MANRIQUE, dos plantas, $7.300; Escobar dos plantas modernas 9x37, $14.000; Lagunas dos plantas, $7.200. Lagunas modernísima, $8.300. Teniente Rey 22, bajos, M-9430, Romero.

LINAS DOS PLANTAS CONCRETO renta $50.00, $5.900, con $2.500 efectivo, 4 casas modernísima y más terreno: $9,800, dos casas pegado Belascoaín las dos $3.850, Teniente Rey 22, bajos: M-9430, Romero.

ESCOBAR DOS PLANTAS, $11.400, pegada Neptuno dos plantas, con cuartos: $10,200; Perseverancia, dos plantas $7.500; Rayo 250 metros, $9.500 dos plantas; otra $2.500. Teniente Rey 22 bajos. M-9430, Romero.

VIBORA. GANGA: CASA DE PORtal, sala, saleta, cinco cuartos, comedor al fondo, baño intercalado, traspatio frutales, $3.900. Doble línea tranvías. Amado Suárez, Concepción 180 esquina a 10.

REPARTO LA SIERRA
Vendo unos lujosos chalets, sin estrenar, muy amplios, con todo lujo y confort de primera. Los tengo con 3 y 4 dormitorios, 2 lujosos baños, garage y cuarto de criados. Otro, de esquina, con un lujoso patio estilo Sevillano, en el centro. En todos se dan facilidades. Para verlos, a todas horas: calle Nueve y Doce, reparto Almendares, oficina del Sr. Alpendre: FO-2542.

HABANA 222 SE VENDE HERMOSO cuadro con 208-55 metros de superficie, propio para dos casas. Informan en Suárez 111 de 1 a 5.

AMPLIACION DE ALMENDARES: línea playa, esquina Tercera Avenida. La mejor inversión, a la brisa. Vendo chalets acabados de fabricar; jardín, portal, garage, sala, hall, tres habitaciones, comedor, lujoso baño, cuarto de criados, patio. Construcción sólida, artística. Facilidades de pago. Informan allá.

M.E.C.D. 2016

VENTAS

48 CASAS

SE VENDE EN $4,000, CASA DE 3 habitaciones, dos baños, sala, comedor, a dos cuadras del Palacio Presidencial. Informan: A-6961, de 9 a 11 a. m.

VENDO $1300 CASA MAMPOSTERIA Santa Amalia, fabricada en solar esquina de 18 varas por 50, muchos frutales, portal, sala, comedor, 2 cuartos, baño completo. Estrada Mora, teléfono I-3149.

CASA MODERNA: VENDO EN 3,200 pesos, con portal, sala, comedor, 3 grandes cuartos, cocina, baño completo y gran patio. Su dueño, Milagros y Lawton: González.

VEDADO: CALLE 23, VENDO FASTUOSA residencia recientemente edificada, cinco habitaciones, tres baños, garage dos máquinas, jardines, piscina, lujosa decoración; precio: $22.000. Para verla cite hora A-9173. Facilidades.

Administración de BIENES
ATENCION ESPECIAL DIRECTA
JOSE F. BARRAQUE
TELEFONO: FO-1423
7 Y 4, LA SIERRA

AMPLIACION DE ALMENDARES: calle Doce, Vedado, casa moderna, sala, comedor, tres cuartos, closets, buen baño, fabricación primera, preparada para altos, en dos solares, 1307 varas. Precio: $9,500. Escriba« Apartado 905, Habana.

VENDO EXCLUSIVAMENTE, DOS días, amplia, hermosa casa en Lawton, tres grandes cuartos, lujoso baño, $1.700 libres para mí, y reconocer o cancelar. $800 Teléfono I-3915

VENDO DOS CASAS JESUS DEL Monte 503 esquina a Pocito y el 128 esquina a Calzada de Agua Dulce informes P. Martínez Cerro 619. Teléfono M-8626.

$3.000 CASA REPARTO ALMENDARES citarón 6 habitaciones, 2 baños y demás comodidades. Reconocer $5,600 hipoteca. Informes: de 1 a 2 y de 7 a 8 teléfono FO-3359 o cualquier hora en «Villa María», Arroyo Naranjo.

¡¡¡SU CASA ESTA EN ESTOS ANUNCIOS!!!

Vendemos casa moderna de tres plantas, Lealtad, cerca de Reina en 8000 pesos, rentando $75.00. Una en San Nicolás dos plantas, en $5.700, rentando $50.00) Una en Concordia de bmajo en $3.500, rentando $30.00. Tres casas en Oquendo, dos plantas, 17x14 en $7.500 rentando $72.00. Chalet de esquina Vedado de todo confort 20x30 $14.000. Idem centro 4000 metros, $8.000. Chalet en la Víbora, todo lujo 20x50, $6.500. Varias esquinas en la Habana y barrios modernas y antiguas. Mutualidad de Propietarios. Aguila 118, altos.

VOMPRO Y VENDO TODA CLASE de establecimientos, fincas urbanas; dinero en hipoteca y también fabrico y reedificio, a precios muy económicos. Informes de 1 a 6 Café Martí, López. Telf. M-5268.

NEGOCIO QUE VALE $25,000

Se regala en $10,000. Si usted quiere ganar $500.00 mensuales, sólo con administrarlo. Véalo y se convencerá. Informes: San José y Belascoaín, café. Alvarez.

ALTURAS DE KOHLY

Se vende Avenida Central 7, dos plantas, nueva, tres habitaciones, dos baños, «Bar», dos terrazas, garage para dos máquinas, 1.000 metros de terreno, muy cómoda, con sus muebles de lujo. Beers Agente. Plaza de la Catedral 16. Telf M-7730

VEDADO. SE VENDE GRAN RESIDENCIA calle 17 esquina de fraile, informan de 3 a 4. Línea 126, bajos, de 3 a 4.

TEODORO CARDENAL

Compro y vendo casas, solares y créditos hipotecarios. Bonos y acciones. Dinero en todas cantidades en primera hipoteca desde el 7 por 100 en adelante, para la Habana y sus barrios. La Metropolitana, 310 y 311. Exclusivamente de 9 a 12 a.m. Teléfonos A-9371 y FO-1996.

VENTA UNICA GANGA DE RESIDENCIAS. Si compra hoy dobla su dinero. Miramar y La Sierra, $14.000 $12.000, $8.000. No espere, llame hoy. Dueño: I-5739.

VARADERO: SE ALQUILA, VENDE o cambia por casa en La Habana o repartos, chalet con 3 cuartos, garage y demás comodidades, solar completo, centro de Varadero. Telf. F-3611.

LUGAR COMERCIAL VENDO MI casa mampostería 171 Calzada 10 de Octubre 41 me tros fondo, portal, sala, saleta, 3 cuartos, nave interior, servicios, patio, traspatio. Informes Lugareño 38 A.

SE VENDE PRECIOSA CASA MODERNA y jardín en Buenavista, tiene cinco apartamentos completos rentando conjuntamente $90.00 mensuales, costó construirla $14,000. Se da en $10.000. Vea Sr Espinosa, Aguiar No. 84.

PROPIETARIOS PIDANOS PRECIO, grandes y pequeñas construcciones, calidad superior incompatible, llamen Compañía Fonollar F-6408 vendo casa construcción de 3 cuartos, $3.500, terminándola a satisfacción, otras más económicas, llamar.

49 SOLARES

BUENAVISTA ULTIMOS SOLARES baratos desde 200 a 350 pesos aprovéchese pronto, casitas mampostería y madera como ganga. Para ver estos negocios, llame FO-3119 horas de oficina

ALMENDARES AMPLIACION VENDO solar con frente a dos calles, propio para dos chalecitos, $1.000; varios más grandes, muy baratos, buenos puntos. Verlos FO-3119, horas de oficina.

SE VENDE UNA ESQUINA QUE mide 417 metros, a una cuadra de San Rafael y dos de Galiano. Trato directo con el propietario. Para informes en Zanja 143.

SOLARES: VENDO UNO, EN CHAPLE esquina 850 vs. a $4.30 se fracciona, uno en Santos Suárez, pegado al tranvía, sombra 398 varas, $1.500. Otro de 11½ por 23, calle asfaltada, 1400 y muchos más. Informa Vallongo Belascoaín 641.

VENDO LOTE DE TERRENO, 100,000 o 200.000 metros, sobre el Ferrocarril de Havana Central, luz, agua y teléfono, carretera Informes viuda de Amigó, calle de Antonio San Miguel, entre Juan Delgado y Goicuría, de 8 a 12 a.m.

VENDO SOLAR SANTOS SUAREZ, casi frente Parque Mendoza 17 por 58, facilidades de pago, casa antigua, calle Aguila, próximo Monte, seis cuartos 7 por 41. Informan: M-6184.

SE VENDE EL SOLAR LUYANO 127 entre Fábrica y Reforma, propio para I ndustria o comercio, compuesto de 1.080 varas. Informes: M-1373, Vicente

REPARTO MIRAMAR PROXIMO RELOJ y 5a Avenida, vendo solar de 22.58x53 a $4.50, rodeado de magníficas residencias. Dueño FO-2188

ALTURAS ALMENDARES PROXIMO paradero Rivero, vendo parcela de 12x24 en $1.350. Informan Chacón 23 altos. M-8182.

SANTA IRENE MAS DE 300 VARAS $1000 pegada 10 de Octubre. Ayesterán Carlos III $7 00 vara Infanta y 27, 466, $9.000. Línea de la Playa $2.00 vara. I-6235

VENTAS

49 SOLARES

VENDO SOLAR EN LOMA CHAPLE Magnífico solar de 290 metros cuadrados en la Avenida de Luis Estévez, en la Loma de Chaple, con espléndida situación topográfica; se vende en proporción, pudiéndose dejar parte de su importe en hipoteca a módico interés. Lo mejor de la Loma de Chaple. Se dá a la primera oferta. Teléfono U-3914.

SOLARES BARATOS, VEDADO, ESQUINA fraile G (Avenida Presidentes) y 27, a $26.00 metro. Mazón entre Neptuno y San Miguel, lo mejor Habana, $18.50. Marrero, M-7774 y U-6671.

SOLARES: ENSANCHE DE LA HABANA. Se vende la esquina de Montoro y Lugareño, a una cuadra de Carlos III. Mide 13 varas de frente, por 1963 de fondo. Total 255 varas. Vázquez, peletería «La Bomba».

REPARTOS MIRAMAR, ALTURAS Almendares, Ampliación 10x47. Sierra, Nicanor Vedado. Parcelas varios solares, $2.50, $2.75, $3.50, $5.00. Lotes Varadero, Casas, fincas. Hurtado Mendoza. U-1405

JESUS DEL MONTE, VENDO BARATO solar esquina a brisa, Avenida General Lee y Cortina, 20x20. Fabricado asfalto, alumbrado, varias guaguas y tranvías a dos cuadras. U-2667.

OPORTUNIDAD: VEDADO, SOLARES; lotes; esquinas. Calle 23 de 20 a 22. Aceras nuevas, cercado, desde $5.00 vara, lo más barato que existe, Marrero M-7774 y U-6671.

ALTURAS DE ALMENDARES. VENDO un solar Avenida Bélgica. Acera de sombra, entre el Parque y calle 23 927 varas. Dr. Oteiza, San Miguel entre 1a y 2a, La Lisa.

VENDEMOS VARIOS SOLARES BIEN SITUADOS: PRECIO TENTADOR

VEDADO:
Parcela de esquina, calle 23, a $11.00 metro.
Calle G., entre Calzada y Nueve.
Calle Baños, acera de sombra, entre Once y Trece.
Calle 21, sombra, 20 metros por 50, cerca de calle Dos.
Calle 27, próximo a esquina de fraile, 22 por 50 metros.

MIRAMAR:
Calle Doce, entre Avenidas Tercera y Quinta, acera de sombra.
Calle Ocho, entre Avenidas Quinta y Séptima, sombra.
Calle 22, entre Quinta y Séptima, sombra.
Calle 22, entre Avenidas Primera y Tercera. Ganga.
Primera Avenida, frente al gran edificio en construcción por el Casino Deportivo, dos solares de esquina y 7 de centro.
Avenida Ramón Mendoza, en punto alto y rodeado de las mejores residencias del Reparto, una esquina y dos solares contiguos.

OTROS REPARTOS:
Ensanche de La Habana, calle Montoro, 485 varas, a $6.00 vara.
La Sierra, lote de 4 solares, sombra, próximo a guaguas y tranvías.
Alturas de Almendares, sombra, Avenida Bélgica, cerca del puente.
Ampliación de Almendares, esquina de fraile, cerca del tranvía, tres solares en la calle Doce varias parcelitas.
Country Club, acera de sombra, esquina y centro, próximo a la casa de Mr. Ward, a $3.50 metro.

MENDOZA y CIA. OBISPO 63

VENDO O CAMBIO POR PROPIEDAD dos solares en lo mejor del reparto Ampliación de Almendares Avenida 6 entre 12 y 13, acera sombra. Informes: I-5678.

AVISO. SE VENDE UN SOLAR EN Enna y Reforma de esquina, con 1400 metros, propio para un cine o industria, con aceras y calles asfaltadas. Informan en Monte 303.

DOS SOLARES REGALADOS, UNO en Loma Chaple en $800, otro Ensanche Habana, próximo Carlos III con 365 varas en $2.400, valen doble. Dueño directo. F-2225.

REALIZAMOS SOLARES EN LO más alto de la Habana, desde $5 mensuales. Buenas comunicaciones. Agua, luz, lugar muy saludable. Manzana Gómez 211. Teléfono A-6390 Correo apartado 86

SOLARES A $1.000

En la Sierra manzana de la Línea 10 por 21. Uno además de esquina. ¡Si no se apresuran se quedan sin ellos! Mutualidad de Propietarios, Aguila 118, altos, teléfono A-6577.

50 FINCAS RUSTICAS

PRECIOSA FINCA CERCA DE LA Habana casa mampostería arboleda palmar, luz, teléfono carretera, pozo fértil, $7.000; otra más chica en 2.000 pesos. José Díaz, Desagüe 1.

FINCAS RUSTICAS, 1½ CABALLERÍA linda pueblo carretera vivienda frutales, pozos, $4.500. Otra 1 caballería inmediata pueblo, cerca Habana vivienda, muchos frutales, palmar pozos $3.500. Lealtad 143, altos.

A TRES KILOMETROS DEL INSTITUTO Cívico Militar, siete y media caballerías, tierra de primera, quinientos metros, con frente a la carretera, 800 árboles frutales, 700 palmas y buena agua. Informes, su dueño: Telf. F-4739.

VENDO UNA CABALLERIA PROXIMA carretera caca vivienda, casa tabaco, arboleda, palmar, pozo fértil, $2.500, facilidades, otra 2 caballerías fabricadas, barata. José Díaz, Desagüe No. 1

VENDO FRENTE CARRETERA ALQUÍZAR tres caballerías fabricada arboleda frutales, palmar, cocal siembras, regadío $6.000 mitad contado, resto 4 por ciento Juan Miguel Fernández Vereda Nueva.

POR NO PODERLA ATENDER, SE vende un precioso valle de 100 caballerías de tierra, bien fabricada cercada toda de tres alambres, da buen tabaco, tiene muchas maderas, jrboles frutales, café, cacao, tiene mucha agua, se pueden criar muy bien más de mil reses. Informan al F-2780

51 ESTABLECIMIENTOS

NEGOCIO DE OPORTUNIDAD. — Se vende por no poderla atender, una casa de compra y venta y préstamos establecida en lo mejor de la Habana desde hace quince años. Para informes dirigirse a San Rafael 89, bajos.

VENDO CAFE-CANTINA $1.000, O menos, por enfermedad de su dueño, situado en el mejor punto marianao libre de deudas. Llamen Telf. FO-3119, horas de oficina.

BUEN NEGOCIO: CAFE Y LECHERÍA, $15.00 alquiler, $15.00 de venta, casa para vivir. Concordia y San Francisco, próximo a la Universidad.

Lo que vale $10,000 lo regalo en $500.00, por embarcarme urgentemente

Fábrica de tabacos, marca acreditadísima, lujoso Cigarstore. Lugar céntrico, gran exportación Estados Unidos, Inglaterra, etc. Admito proposiciones. Informes: Calera, Compostela 109, segundo piso.

SOCIO PARA IMPORTANTE HOSPEDAJE de muchos años establecido, acepto aunque tenga poco dinero, que sea persona competente y honrada. Informes: Cuenya, café Independencia, Belascoaín y Reina.

VENTAS

51 ESTABLECIMIENTOS

VENDO UNA BODEGUITA $800.00 propia para quien desee independizarse, alquiler 15 pesos, hay contrato buen barrio. Más informes Indio y Monte, Benito, café.

VENDO LECHERIA SITIO DONDE afluye más público de esta capital, sin igual negocio para 2 muchachos que quieran hacer dinero, no paga alquiler, $1.000-00. Cuenya, Reina y Belascoaín café Independencia

VENDO BODEGA ANTIGUA HABANA Surtida 4 años contrato, facilidades pago, $1800. Un cafecito Lechería en 350 pesos. Informes Villegas y Teniente Rey Vidriera Café Alfredo.

VENDO CARNICERIA «LA ESTRELLA», vende media res, informa Fernando, Steinhart y General Lee. Marianao

SE VENDE UN ESTABLECIMIENTO en la Calzada del Monte, entre Rastro y Belascoaín, acera de los nones. Informes: Bernaza núm. 52.

GRAN OFERTA

Por disolución de sociedad se vende la peletería "OK-Florit", situada en San Rafael 32, entre Aguila y Galiano.

POR NO PODER ATENDERLO VENDO kiosco calle Samá y Luisa Quijano, Marianao, garantizando venta mensual mayor de $200.

LEA... VEA... Y COMPARE...

Bodega cantinera zona Galiano, 1.200 pesos; Barra zona Monserrate $2000; Café cantina zona Capitolio, $3.000; Gran Lechería zona Parque, $1.300. Informes: Suárez, Belascoaín y Figuras, café.

VENDO DOS CASAS ESQUINA CON bodega, $1.500. Existencias, todo junto o separado en $4.500, es una ganga. Venga a verme en San José y San Celestino, Marianao.

NEGOCIO EN $630 BODEGA SOLA, esquina rodeada de 3 industrias, sin deudas. vivienda extra alquiler regalado. Informan vidriera del Café Candamo, Calzada Luyanó No. 115, de 12 a 5.

SE VENDE UNA PANADERIA TRABAJANDO, con todos los enseres, paga poco alquiler, se da barata. Informan en Neptuno 224 entre Hospital y Aramburo. Ceferino Alvarez, de 3 a 5

VENDO BODEGA EN $1.500, BIEN surtida, en lo mejor de la Habana, por no poder atenderla, informan Café Celada. Belascoaín y Carlos III. Pravia.

VENDO O CAMBIO BONITA BARRA

Tipo bodega, cerca de los Muelles. Por digusto entre socios, se cambia por bodega, café, lechería, propiedad formes: Suárez, Belascoaín y Figuras, o valores, en Habana o repartos. Incafé.

FARMACIA: SE VENDE, BIEN SITUADA, con vida propia y pocos gastos; libre de toda deuda. Informes: Ignacio Aldaya y Eliseo González. Droguería Sarrá.

GRAN NEGOCIO: VENDO BODEGA y Barra en Paradero de Omnibus de los mejores; también acepto crédito hipotecario o finca urbana en pago. Informan: Arango No. 183, altos. Rafael González; de 12 a 2 y media.

38 BOVEDAS Y PANTEONES

SE VENDE UNA BOVEDA CON SU osario en perfectas condiciones, a media cuadra de la capilla Central, Informes: teléfono M-5052.

SUNTUOSA CAPILLA, DE CANTERÍA de primera, acabada de construir, al lado de la capilla del Conde del Rivero; más una bóveda, en orilla de calle; más un panteón, de construcción moderna, última creación; una bóveda, idem., próximos a la entrada; más un osario, de módico precio. Informes: Ramón Mons Grillo. Telf. F-5220.

PANTEON, CON DOS BOVEDAS, TODO forrado de mármol, cerca Capilla, tapas de 10 centímetros de grueso, muy barato. Félix Rodríguez. Telf. F-6258.

BOVEDA CON OSARIO, TAPA MARMOL italiano: $100.00. Bóveda y osario, con tapas de seis centímetros de grueso, marco y contramarco de cuatro y frente de Mármol: $230.00. Félix Rodríguez: F-6258.

PANTEON, CON DOS BOVEDAS, orilla calle, todo forrado de mármol, tapas diez centímetros de grueso, cerca Capilla: $650.00. F. Rodríguez. Telf. F-6258, calle Doce núm. 229.

53 AUTOMOVILES Y ACCESORIOS

ASOMBROSA GANGA. POR TENER que embarcarme vendo mi automóvil Dodge Brothers, Sedan de cuatro puertas, con gomas en buen estado, acabado de pintar. Hace 29 kilómetros por galón de gasolina. Se vende a primera oferta; para verse en la calle de Llinás No. 38 esquina a Pajarito, preguntar por Cosme Tomé.

CUARENTA PESOS VENDO CHEVROLET 26 al 27 cuatro puertas, cinco gomas nuevas, chapa particular corriente ejercicio, motor a prueba, verlo kiosko calle Samá y Luisa Quijano Marianao.

VENDO BUICK DEL 31 CERRADO, cinco pasajeros, cuatro puertas, en buenas condiciones. Chapa particular. Lo doy barato por tener que ausentarme. Verlo sábado de 3 a 5 p.m. domingos de 8 a 3. Calle Siete entre Avenidas 9 y 10. Buenavista.

SE VENDE BARATO UN AUTOMOVIL Studebaker, tipo Sedán. Informan: F-2791.

GANGAS VERDADERAS

Sedán Ford, 4 puertas 1928 $125.00
" " 2 puertas 1935 450.00
Cupé Nash, moderno, lindísimo 175.00

100 carros más a precios similares

Rebajas enormes en los precios de todos nuestros automóviles de uso

AGENCIA FORD DE MARIANAO
Real y Avenida de Columbia

CHAUFFEURS: LIMPIEN EL CARTER y motor de su automóvil con «MOTOR-FLUSH» (Unico en Cuba. Garage «Eureka». Concordia 149. Habana.

CHEVROLET MASTER DEL 36, DOS puertas, en flamante estado, con 12,000 kilómetros caminados, Calle 17 y A., Vedado, garage: F-6055.

VENTAS

AUTOMOVILES Y ACCESORIOS

ESCOJA SU CARRO DE USO

Buick 1935, 4 puertas, 6 ruedas. Mejor que nuevo.

Buick 1931, 4 puertas, 6 ruedas, motor chico. Una ganga.

Packard 1932, 7 pasajeros, Limousine, como de paquete.

Hupmobile 1935, algo original, 6 cilindros, 4 puertas.

Ford 1935, 2 puertas, gomas y pintura, nuevas.

Oldsmobile 1935, 4 puertas, completamente nuevo.

Chevrolet 1935, 4 puertas, 6 ruedas y gomas nuevas.

Studebaker 1935, 4 puertas y maleta.

Facilidades de pago
Oquendo núm. 1. Telf. U-1774.

GRAN LIQUIDACION DE CARROS DE USO A COMO QUIERA

Ford 1935, Sedán, 4 puertas, maleta y radio. Verdadera ganga.

La Salle 1935, muy poco uso, casi nuevo. Se oyen ofertas.

Chevrolet 1934, Sedán, de 2 y de 4 puertas. Un chance para el que primero venga.

Buick 61, del 36. Ha caminado muy poco. Se da como quiera.

Además, hay otras gangas en Chevrolet, Ford, Oldsmobile, Pontiac, etc., de todos precios.

Tenemos el carro que le conviene.

Informes: Julio.
Calle 25 núm. 9, entre Marina e Infanta.
Telf. U-1085.

SE VENDE POR NO NECESITARSE baratísimo magnífico camión cerrado marca Ford, casi nuevo en perfectas condiciones. Informes: «La Purísima», Industria y Trocadero. Tels. M-8869 y M-4414.

SE VENDE UN COUPES FORD DEL 31 de los últimos de cuatro cilindroh en perfectas condiciones. Precio único con facilidades $300.00. Molina Royal Adv. News. Trocadero 16. Teléfono M-9115.

ESPLENDIDA OPORTUNIDAD PARA usted: vendemos Ford 1937 nuevo sin estrenar, Sedan. Venga antes que se lo lleve otro. Precio atractivo. Damos facilidades. J. Ulloa y Cía. Prado 5.

GANGA: LINCOLN ABIERTO TURISMO con pintura, fuelle, gomas y todo nuevo. Aprovéchese de la fama de carros usados baratos de la casa Ulloa Este carro está muy barato y magnífico para los carnavales. Facilidades de pago. J. Ulloa y Co. Prado 5.

ESSEX 1932 ESTUPENDO:, CUERO seis ruedas, gomas y pintura buena. Muy económico. Precio de regalo. Damos las mejores facilidades como es nuestra costumbre así como precio. J. Ulloa y Co. Prado 5.

CUÑA CERRADA CHEVROLET 1936 dos-cuatro asientos, nueva de todo. Para carros usados baratos y facilidades: J. Ulloa y Cía. Prado 5.

FAMILIA, POR AUSENTARSE VENDE de sus automóviles: Buick del 34 y Graham Paige del 35. Los dos están nuevos completamente. Ganga verdad. Avenida Wilson 75, esquina a Dos, Vedado.

AUTOS DE USO

Gangas, verdaderas gangas

CHEVROLET DEL 34, de cuatro puertas, con rodillas y Vestidura de Cuero.
FORD DEL 34, de cuatro puertas, Vestidura de Cuero.
CHEVROLET DEL 32, de dos puertas, con pintura y vestidura nuevas.
FORD DEL 29, de dos puertas, en perfecto estado.
CHEVROLET DEL 31, de cuatro puertas, con pintura y vestidura nuevas.
FORD, CUÑA DEL 34, Cupé, está como nueva.
FORD CUÑA DEL 31, abierta, pintura y fuelle nuevos.
CHEVROLET DEL 29, de cuatro puertas, en muy buenas condiciones.
CHEVROLET DEL 29, de dos puertas, con pintura nueva.
FORD CUÑA DEL 31, cupé, está como nuevo.
CHEVROLET DEL 27, abierto, en buenas condiciones.
FORD CUÑA DEL 32, de cuatro puertas, de siete pasajeros, motor chico.
BUICK DEL 29-30, de cuatro puertas y pintura nueva.
CAMION FORD DEL 34, casi nuevo
CAMION CHEVROLET DEL 34, como nuevo.
CAMION CHEVROLET DEL 34, gomas nuevas.
OMNIBUS G.M.C. DEL 35, carrocería nueva, buen precio.
WILLYA DEL 32, motor sin válvulas, de cuatro puertas.
CAMIONES FORD, DE REPARTO, del año 31, carrocería de fábrica,

200 Carros más desde 50 pesos, todos en buen estado.

"El Relámpago"
CONCHA 113
Telfs. X-1987 y X-1234

VENTAS

53 AUTOMOVILES Y ACCESORIOS

VENDO TRAILER (CARRO VIVIENDA para ser arrastrado por automóvil) con camas, tanque agua, nevera, cesto ropa, cocina alcohol, etc. $150.00. Garage Santa Emilia 11, Santos Suárez.

AUTOMOVIL ABIERTO, MARMON 1931, cinco pasajeros, muy económico, motor inmejorable, gomas nuevas, magnífico Carnavales. Urgentísimo venderlo, regálase $85. Garage Santa Emilia 11. Santos Suárez.

FORD V-8 1934. GANGA SE VENDE por embarcar, poco uso gomas nuevas, 28 kilm. por galón, $360. Avenida Doce No. 16 entre 3a y 4a. Ampliación Almendares.

SEDAN AUSTIN, EN BUENAS CONDICIONES, ideal para reparto ligero o diligencias, 60 kilómetros con un galón de gasolina. Barato y con facilidades de pagos. Agencia Ford de Marianao.

PROPIO PARA CARNAVALES

Para todos los paseos de Carnavales, alquilo en cien pesos, flamante automóvil abierto, de siete pasajeros, con chofer y gasolina. Se exigen referencias. Agencia Lincoln, edificio Carreño, Marina y 25. Preguntar por J. M. Alvarez.

CAMION DE REPARTO FORD, EN perfectas condiciones de mecánica y gomas. Grandes facilidades de pago. Belascoaín 171. Pregunte por Prats.

CAMION DE REPARTO CHEVROLET del 34, bueno de gomas y mecánica. Damos facilidades. Belascoaín 171. Pregunte por Prats.

CAMION GRAHAM BROTHERS, BUENO de gomas y mecánica. Grandes facilidades de pago. Puede verlo en Belascoaín 171. Pregunte por el Sr. Prats.

GANGA

Se vende barato, un automóvil Graham Paige, con muy poco uso y en perfectas condiciones. Informan en la Administración del DIARIO DE LA MARINA.

CAMION DE ESTACAS, DEL 34, 1 Y media tonelada, en perfectas condiciones de mecánica y gomas. Puede verlo en Belascoaín 171. Pregunte por el Sr. Prats.

CHASSIS FORD DE 157», DEL 32, 4 cilindros, con juego de gomas completo y en perfecto estado de mecánica, Muchas facilidades de pago. Puede verlo en Belascoaín 171. Pregunte por el Sr. Prats.

¡GANGA! VENDO $150.00 HERMOSO bote 17 piés, de cedro, motor Johnson de 4 caballos, perfecto estado de funcionamiento y apariencia. R. Ortiz O-Reilly 49 M-7648 o en playa Cojímar.

AUTOS DE USO

Sin dinero, sólo con su carro como pago inicial y el resto con facilidades. puede adquirir un carro de uso, mejor. Depósito: Subirana 60, Metropolitan Auto Co.

CAMIONES MACK

En muy buenas condiciones y baratos, así como piezas para los mismos. Subirana número 60.

54 MAQUINARIAS

VENDESE MOTOR PRIM 20 A 25 H.P. petróleo, arranque con aire $300.00. Dos cluschs 2½ y 3½. $75 $100.00. Dinamo corriente continua 20 kw, $150.00 Poleas de 24 y 30. Metropolitana 239 de 9 a 12 y de 2 a 6.

VENDO CALDERAS DE 5, 10, 15, 25 y 40 H. P. Motor de petróleo 4 H. P. Informes: Rodríguez. Santa Catalina No. 15 Cerro. Teléfono I-6993. Habana.

BOMBAS

Para agua y caldos pesados, inoxidables, 200 litros más que la mejor, un año de garantía, menos precios. También usadas para todos usos y tamaño. Concha 3-M., altos. Duarte.

SE VENDE MOTOR PETROLEO, Otto Deudes alemán 25 a 30 H.P. 340 revoluciones, vertical, arranque en frío garantizado, otro 10 H.P. Fénix de bola, vertical 460 revoluciones Santa Rosa 57, Cerro preguntar por Gregorio.

SE VENDEN MOTORES ELECTRICOS monofásicos Century ½ 1-2 H. P. Trifásicos 2-3-5 Santa Rosa 57, Cerro, preguntar por Gregorio.

MAQUINAS CIGARROS «TRIUMPH», 300,000 cigarros en 9 horas; Standard, tipo chico, nueva, 70,000 en 8 horas; machete de picar tabaco; máquina de envoltura, sistema Navarro; de sellar, moderna, sistema Alemany; motor de 5 HP., Acea, trifásico; idem., de 3. Todo lo concerniente a cigarrería a precios baratísimos. Ramón Rodríguez, Belascoaín número 74, Habana. Telf. U-5824.

ESPECIALIDADES: BOMBAS CENTRIFUGAS hasta de 3". Motores de anillo de 3, 5 y 10 HP. Reparaciones y enrrollados. La Casa de los Motores. Egido 39, Habana.

GANGAS: MOTORES ELECTRICOS, desde ⅛ hasta 5 caballos, motocicleta reparto, tostador café cien libras, molino café, contadoras, extinguidores guaguas, máquinas sumar, escribir, cines. El Criollo, Egido 18.

56 MUEBLES Y PRENDAS

SE VENDEN UN REGIO JUEGO DE cuarto, de tres cuerpos, caoba; un juego comedor renacimiento español de cueros dobles, un juego de recibidor, una lámpara. Virtudes 122 altos, entre Gervasio y Escobar

VENDO JUEGO CUARTO FINO 3 cuerpos última moda propio persona de buen gusto, se da barato, comedor Renacimiento con cueros repujados, sala estilo inglés, recibidor Arte Moderno lámparas radio. Prado 27, altos.

POR EMBARCAR SE VENDE JUEGO sala, un radio regio ,cuadros y una cama de niña. Calle 15 No. 468 altos entre 10 y 12 Vedado.

VENDO JUEGO CUARTO $20; OTRO 3 cuerpos, $20; otro grande, último estilo; Radio Víctor; Piano magníficas condiciones, $30. Urge la venta de estos muebles. Maloja 81, entre Manrique y San Miguel.

FAMILIA VENDE LUJOSO JUEGO de cuarto, de caoba, tres cuerpos, último modelo, butacón, tiradores carey $125, regio comedor renacimiento $65, sala fino $25, lámparas madera baratísima. Concordia 127 Belascoaín y Gervasio.

FAMILIA VENDE REGIO CUARTO caoba 3 cuerpos, butacón tiradores fantasía, $125, lujoso comedor renacimiento estilo bargueño. Livingroom tapizado $75 elegante recibidor $45. Salud 54 Escobar y Lealtad.

PARTICULARES. VENDO URGENTE juego cuarto 3 cuerpos, $25 otro grande, $37, sala, comedor, sillones, máquina Singer, todo nuevecito como regalo. Escobar 9, bajos, San Lázaro y Lagunas.

VENDO JUEGO CUARTO MODERNO $28.00 otro 3 cuerpos, finísimo juego comedor, sala, Radio Grunow gabinete todas ondas, 11 tubos. Calzada Jesús del Monte, 27 altos, una cuadra Esquina Tejas.

URGENTE: VENDO A PRIMERA oferta regio juego cuarto, estilo imperio, único en Cuba; otro de última novedad con butacón, livingroom. Lealtad 122, bajos, entre Reina y Salud.

SE VENDE UN HERMOSO JUEGO de sala y otro de comedor, Arte Moderno, se dan muy baratos Jesús María No. 122 bajos, esquina Egido

A PARTICULARES VENDO JUEGO de cuarto moderno $52 y juego de comedor $20. Misión No. 54 2o piso.

MAQUINA SINGER, DE OVILLO central, en perfecto estado: $25.00: otra, en $20.00. Prado 31, bajos, entre Refugios y Genios.

VENTAS

56 MUEBLES Y PRENDAS

VENDO UN HERMOSO MANTON genuino español de lo mejor, fondo blanco,igual lo cambio por alhajas o muebles, puede verlo en Compostela 116.

FAMILIA POR REDUCIRSE VENDE cuarto caoba ocho piezas, tiradores modernos, butacón tapizado $120; otro $165, sala, recibidor, nueve piezas todo nuevo. Dragones 100, segundo piso.

LIQUIDO EXISTENCIAS, TODO ESTE mes: juego cuarto completo: $30.00 últimos estilos, caoba: $115.00; enchapado: $65.00; comedor, Arte Moderno: $45.00; Renacimiento: $60.00; nevera: $10.00. Sitios 111, entre Campanario y Lealtad.

SE VENDE UN ESPLENDIDO MANTÓN de Manila sin estrenar en blanco y rojo. Calzada 128 A entre 8 y 10 Vedado.

FAMILIA VENDE LUJOSO CUARTO 3 cuerpos, caoba completa, chiffrober 3 cuerpos, finísimo costó $450 regalo $200, véalo. Comedor y recibidor idem, lámparas, objetos arte, negociará. Prado 43, altos.

NO PAGUE LUJO. VENDO JUEGOS cuarto, modernos, 8 piezas, con enchape, muy baratos; juegos de comedor, modernos y Renacimiento; de recibidor y sala, a $25.00; livingroom tapizados y con rejilla, a precios económicos, todos. Manrique número 73, entre San José y San Rafael. Telf. M-2484.

ALFOMBRA GRANDE, LAMPARAS de comedor, se venden muy baratos, en la casa de préstamos «La Sociedad», Suárez 34, entre Apodaca y Gloria. Telf. A-7589.

VENDO MAQUINA REMINGTON; Juego cuarto moderno, tres cuerpos, comedor, tapizado, un armario 44 gavetas; se da barato. Teléf. A-6317. Por embarque.

VENDO BARATA COCINA DE CARBÓN de piedra propia para hotel, bar o fonda. Puede verse Corrales 22, Instalaciones.

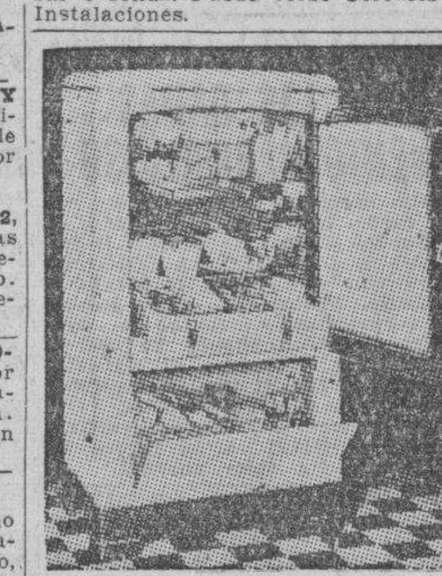

La famosa nevera eléctrica «Apex», el maravilloso radio «Colonial» y los modelos exclusivos de muebles, especialmente enchapados, que fabricamos en nuestros talleres, no tienen competencia en precio y calidad. Grandes rebajas durante este mes, al contado y a plazos.

LA CASA "RUISANCHEZ"
Angeles y Estrella. Teléfono: M-2024 Sucursal: mueblería y joyería «La Colonial», Reina 111. Teléfono: A-3921. (En «La Colonial», se compran y cambian muebles, prefiriendo los de lujo).

Muebles Baratos
A VERDADEROS PRECIOS DE GANGA.
Liquidación permanente de Radios Juegos de Sala, Cuarto y Comedor.
VENGA A VERNOS EN SEGUIDA
AHORRARA DINERO, FACILIDADES DE PAGO. TOMAMOS SUS MUEBLES A CAMBIO.
"CASA LOPEZ"
BELASCOAIN 76 ENTRE JESUS PEREGRINO Y POCITO. TELEFONO: U-4541.

SE VENDE UNA LINDA LAMPARA de Bacarat, con 16 velas; regio comedor; dormitorio de caoba, de tres cuerpos; y un living, tallado. Calle Ocho entre Tercera y Quinta, Vedado.

LAMPARAS

Nuevas y de uso, desde $0.90 hasta $100.00. Jarrones y adornos, un surtido extenso. Unicamente visitándonos. Compramos y cambiamos.

"LA CASA INGLESA"
Salud núm. 9 esq. a Rayo. Telf. M-7179.

"LA HONRADEZ"
MUEBLES MODERNOS
Nuevos y usados, se venden a plazo y contado, muy baratos.

También cambiamos y alquilamos. No compre sin visitar esta casa.

Máximo Gómez 85, entre Aguila y Amistad A-7795

FAMILIAS: VENDO REGIO JUEGO de cuarto original, completamente nuevo, con butacón, y otro muy chico, nuevo también, por la mitad de su valor. Uno de comedor y otro de sala, de espejo colgado. También varias lámparas. San Rafael 143, letra E, entre Soledad y Aramburo.

VENTAS

56 MUEBLES Y PRENDAS

POR REDUCIRME VENDO BARATÍSIMO juego cuarto 3 cuerpos, chiffourrour, hermosa coqueta, otro 3 cuerpos banqueta, Recibidor comedor renacimiento, sala moderno $27, librero, sillones. Lawton 27 entre San Francisco y Concepción. Víbora.

ANTIGUEDADES y OBJETOS

De Arte: crucifijos de tallas admirables, cuadros de mérito, bandejas, juegos de café, cubiertas, candelabros, escribanías, jarras, palanganas y otras cosas. Toda plata legítima. Alhajas antiguas y modernas en profusión, a precios reducidos.

CARBALLAL HERMANOS
San Rafael 138, entre Gervasio y Belascoaín. Telf. U-5744

¡AMUEBLE SU CASA!

En Neptuno y Soledad: juegos de cuartos, 2 y 3 cuerpos, comedor, sala o recibidor, en todos tamaños y piezas sueltas. El mejor mueble al precio más bajo. A plazos, con las mayores facilidades en el pago.

Vendemos para provincias, al contado. Precios de liquidación. Compramos y cambiamos, tomándolos en parte fondo. Antes de cerrar trato, visítenos o llame al Telf. U-1360.

Neptuno núm. 235, esq. a Soledad.

Compramos máquinas «Singer» Telf. U-1360

FAMILIA VENDE LUJOSO CUARTO, caoba, 3 cuerpos, butacón, tiradores, moderno: $125.00; comedor Renacimiento, estilo bargueño; livingroom: $75.00; recibidor, con espejo: $45.00; lámpara madera, Renacimiento: $25.00. Salud 54, entre Escobar y Lealtad.

SE VENDEN: JUEGO COMEDOR, 12 piezas, caoba, combinación maderas y chapas finas, uno de cuarto, estilo misionero, lo mejor, muy baratos. Puede verlos: ebanistería Muñiz, Pocito número 57, Víbora.

BAULES Y MALETAS

En maletas de cuero finas, somos únicos. Gran surtido en baúles, escaparates, camarote, bodega, maletas de fibra y maletines de cuero, maletas de viajantes y colegio, finísimas. Compramos y cambiamos, La Casa Inglesa, Salud 9, esquina a Rayo. Telf. M-7179.

MUEBLES EN GANGA

Juegos de cuarto, Arte Moderno: $4.00 mensuales; comedor, caoba, último estilo: $3.00 mensuales; sala o recibidor, modernísimos: $3.00 mensuales; juego de cuarto, 3 cuerpos, caoba, últimas creaciones: $5.00 mensuales. Precios muy bajos.

"LA EMINENCIA". NEPTUNO 188

"LA NACIONAL"
Dinero por joyas y muebles
COMPRA Y VENTA
MUEBLES PARA OFICINA
Distribuidores de los muebles de acero "Steel-Age"
EQUIPAJES, BAULES Y MALETAS
Surtido completo
Registradoras "NATIONAL" con garantía mecánica
"LA NACIONAL"
Villegas 93, entre Teniente Rey y Amargura: A-9915

SALUD 11
REALIZACION 1937

Juegos cuarto: $25.00; sala: $10.00; comedor: $30.00; escaparates: $10.00; camas: $3.00; sillas: $1.00; sillones: $1.50; lámparas, radios, neveras, neveras-refrigeración

MUEBLES OFICINAS

Burós, libreros, cajas- hierro, contadoras y rejas-oficinas. sillones barberos, cuña Ford.

Pianos, equipajes, batidora, dulcería, etc.

Visite esta casa. Gran surtido.
Esperamos su visita.
Compramos, cambiamos y vendemos.
Salud 11. M-9136.

MUEBLES A PLAZOS

Juego cuarto: $8.00 fondo; sala: $5.00 fondo; comedor: $8.00 fondo. Cambiamos muebles. Tomo en fondo. Precios sin competencia.

"LA VICTORIA",
Monte 193. Telf. M-7458.

FAMILIAS, GANGAS: JUEGOS DE cuarto, 3 cuerpos completos: $98.00; otro, $115.00; otro, $140.00; comedores, Renacimiento Español: $70.00; Arte Moderno, $59.00; sala, 9 piezas, $40.00; recibidor, $62.00; livingroom, $98.50. No pierda oportunidad, San Nicolás 63, al fondo de La Filosofía.

MUEBLES A PLAZOS

Y al contado. Casa Hierro, Compostela y Merced. Precio de liquidación desde los más modestos hasta los más lujosos. Tomamos muebles usados, en fondo. Vea nuestra exposición: M 1220. Alquilamos muebles.

OBJETOS ARTE

Extenso surtido.
Objetos de plata y joyas.

"LOS TRES HERMANOS"
Consulado núms. 94 y 96
Telf. M-3534

VENTAS

56 MUEBLES Y PRENDAS

Estos preciosos modelos con máquinas garantizadas, pueden ser solicitados desde cualquier parte de la Isla, mandando 20 centavos más para franqueo, a la joyería y óptica Versalles, Prado 109. Telf. A-6613, Lorenzo del Toro.

FAMILIA VENDE, URGENTE, LUJOSO juego cuarto, 3 cuerpos, caoba, último modelo; magnífico juego sala, con mesa gabinete; radio RCA., San Miguel 97, bajos, entre Lealtad y Campanario.

¡REGALO! JUEGO CUARTO, TRES cuerpos, tiradores carey, butacón elegantísimo; otro, regio, completamente nuevo. Hoy, negocio, San Rafael 87-A., casi esquina a Escobar, al lado de la academia. No mueblistas.

VENDO JUEGO DE CUARTO DE 3 cuerpos. Arte Moderno: $35.00, otro finísimo, enchape, baratísimo; sala, y comedor, último tipo; 2 sillones y 4 sillas: $7.00. Monte 384, esquina a San Joaquín.

GANGA. MAQUINA ESCRIBIR REMINGTON $25.00, idem coser Singer ovillo central: $33.00, pesa Toledo de moneda como nueva, $180.00. Biblioteca Renacimiento, cinco piezas, $150; Reloj de pie del mismo estilo, $135. Animas No. 45, bajos, entre Aguila y Amistad.

GANGA: JUEGO CUARTO CAOBA moderno, tres cuerpos: $95.00; idem comedor finísimo con bronces y mosaisos, $275.00 idem corriente $35.00, idem sala $25.00; lámpara bronce fina, cuadro para comedor, óleo $28.00; juego Living room tapizado $75.00 y una nevera $17. Animas No. 45 entre Aguila y Amistad.

Objetos de Arte

Gran surtido en adornos propios para regalos: muebles de Boule, jarrones, lámparas, cuadros, porcelana Dresden, Sevre, Capidimon; cuadros, figuras de bronce, marfil y otros objetos más.

La Predilecta
San Rafael y Oquendo, (al lado del bar). U-2530.

MUEBLES EN GANGA

Juegos cuarto: $30.00; idem, 3 cuerpos: $40.00; sala: $15.00; comedor: $30.00; escaparates: $9.00; con lunas: $15.00; mesas correderas: $4.00; aparadores: $6.00; 6 sillas y 2 sillones: $10.00; neveras: $10.00; máquinas de coser y escribir. Se cambian y compran toda clase de muebles, pagando más que nadie.
LA PRINCESA, SAN RAFAEL 107, entre Escobar y Gervasio: U-5926

57 UTILES DE OFICINA

MAQUINAS UNDERWOOD, DE 25 pulgadas. Vendo mimeógrafo Edison 77. Muebles para oficina, archivos, armarios acero, cajas de hierro, divisiones, tarjeteros Kardex. Compostela 43, entre O-Reilly y Progreso: M-8081.

VENDO MUEBLES DE OFICINA: máquinas de escribir, sumar y calcular, archivos, juegos recibidor, libreros, armarios, sillas giratorias, mimeógrafos. Progreso 3, entre Villegas y Aguacate. M-8638.

CAJA DE CAUDALES

«Mosler», tipo Banco, para joyería. Se vende en precio de ocasión. También juego cubiertos, plata de Ley. Suárez número 7, bajos.

MAQUINAS ARCHIVOS

BUROS
CAJAS
PUPITRES
Y MATERIALES DE COLEGIO
DINERO Y JOYAS
FLUSES Y CAPAS A $2.00
Procedentes de Subastas.
LA HISPANO CUBA
MONSERRATE 39 y Parque SAYAS
TELEFONO A-8054

LIBROS E IMPRESOS

LIBRERIA «ALBELA», CONTINUAS novedades científicas y literarias. Libros de Enseñanza Elemental y Superior. Revistas de modas, agencia exclusiva «Le Femme Chic», de París; «Chic Parisien», y todas sus publicaciones, las mejores del Mundo Pídalas en esta librería. Compra y venta de libros antiguos, con grabados preferentemente cubanos o que traten de Cuba. Belascoaín y San Rafael: U-5782, Apartado 511, Habana.

M.E.C.D. 2016

VENTAS

59 RADIOS

VENDO RADIO VICTOR $20, RAdio Crosley 8 tubos $12. Radioelectrola Majestic costó $400, por $45 y otras oportunidades. Grunow, todas ondas. Calzada Jesús del Monte 27, cerca Esquina Tejas.

RADIOS AL ALCANCE DE TODAS las fortunas desde $3.00 en adelante. Véame enseguida en Neptuno 162 segundo piso entre Escobar y Gervasio

GRATIS AL PUBLICO

Si usted está proyectando la compra de un radio ¿nos permitirá que le recomendemos un RCA-VICTOR? El RCA-VICTOR es el único instrumento productor de la experiencia de la única entidad dedicada a todas las fases del radio. ¿Quiere usted comprar un radio, y antes oir su estación de onda corta preferida? Haga una llamada por uno de los teléfonos de los que representan los famosos radios RCA-VICTOR y les mandarán a su hogar a el experto Captador. Sr. Zaragoza. Con un radio RCA-VICTOR y GRATIS le demostrará cómo un RCA-VICTOR presenta las más difíciles estaciones de onda corta extranjeras. NOTA. —Estas demostraciones se hacen de noche o de día. Sr. Zaragoza, experto captador, teléfono M-9093.

CASA PARTICULAR: VENDO MI radio Majestic, tipo órgano, con visual light, preciosísimo gabinete, completamente nuevo. Costó $185.00. Regalo: $32.00. Verlo, Apodaca 46, bajos, esquina a Suárez.

SOBERBIAS OPORTUNIDADES

Radio Atwaterkent, moderno: $20.00; RCA. Victor: $15.00; Majestic, gabinete, onda corta y larga: $23.00; RCA. nueve tubos: $18.00; Majestic, doce tubos, de bocina: $35.00. Monte 217, altos.

¡SENSACIONAL!

Todas las ondas.—Todos los voltajes

SUPERTONE

El mejor radio de onda corta.
Modelos desde $45.00
Entrada: $5.00.
$1.00 semanal $1.00
Instalación gratis.
"EL ARTE MODERNO"
San Nicolás núm. 63, casi esquina a Neptuno.

60 INSTRUMENTOS DE MUSICA

SE VENDE UN PIANO, COMPLETAmente nuevo. Se da muy barato. Monte 18, entre Aguila y Angeles.

"LA PREDILECTA"

Pianos de ocasión, desde $4.00 mensuales
Aquiler: desde $2.00
Tenemos los mejores pianos con garantía. Haga una visita a «La Predilecta», la casa que no cobra el lujo y da grandes facilidades de pago. San Rafael y Oquendo, al lado del bar: U-2530.

PIANO GIRALT DE CONCIERTO, completamente nuevo, enchapado, lo vendo baratísimo por embarcarme Véalo calle 12 No. 7 entre F y G, frente a Destilería Habana Reparto Batista.

PIANOS DE GANGA
POR $6.00 Y $7.00

MENSUALES, DESDE $80.00
Usted puede hacerse de un piano de las famosas marcas R. S. Howard» y «John L. Stowers»

San Rafael 29. Telf. M.1973
Habana

ANTES DE COMPRAR SU PIANO, visite «La Internacional». Esta casa cuenta con un surtido de pianos alemanes y americanos, de las más famosas marcas, dando facilidades de pago, San Rafael 57, esquina a Campanario: A-6100.

AFINADORES

$2.00 SOLAMENTE LE CUESTA AFInar su piano, poniéndole cuerdas nuevas gratis siendo pocas las rotas, reparaciones grandes baratísimas. Oiga tocar al afinador lindas piezas Teléfono I-3186.

AFINE SU PINAO POR $2.00, CON toda garantía y seguridad. Manuel Domínguez afinador-mecánico, graduado en la Escuela «Danguard», de New York, Taller de Reparaciones. Dragones entre Prado y Zulueta. Teléfono M-3040.

61 DE ANIMALES

PRECIOSO WIRE HAIR TERRIER, 4 meses, macho, con pedigree, para verlo de 12 a 2 y de 7 a 9. Trocadero 14, segundo piso Telf. M-1646.

VACAS Y NOVILLAS

Se venden, recentinas, Holstein y Jersey, buenas lecheras y dos toros finos, garantizados. Telf. U-1129.

VENTAS

61 DE ANIMALES

IMPORTAMOS Y VENDEMOS ANImales de pura raza como caballos, asnos, cerdos de las razas Hampshire, Duroc Jersey y Poland China, y toros de las razas de leche como Holstein, Jersey, Guernsey, y Ayshire y de las razas «dual purpose» como Brown Swiss y Milking Short Horn, y también de las razas de carne como Aberdeen Angus, Short Horn y Hereford. Harper Brothers, Concha No. 11. Teléfonos X-1649 y FO-7342 Habana.

PAJARERIA "EL CARDENAL"

Perros Grand Danés, Iris Terrier, Boston Terrier, Fox Terrier, Spitz, Chihuahuitas, Maltés, Dachhaunds y otros. Conejos Gigantes, paridas y próximas. Aves y huevos de las razas: Plymouth Roch, Rhode Island, Faverol, Leghorn, Catalanas, Gigantes Negros, Brahman y Minorcas. Canarios de todas clases y colores, preparados para la cría. «Magic» es la mejor alimentación de los pájaros que están criando, Zulueta 73: M-4319.

VENDO A PRECIO DE SITUACION: mulos, carros y arreos, de todas clases; caballos, mulos de monta y Pony, 4 potros sementales, 7 y media cuartas, bonito color; 40 mulos criollos, domados, de monta y carreros; carros cerrados, para lecheros; y un burro semental, criollo; una cesta de mimbre, con sus arreos, montura y una Pony. Domingo Jarro, Marina y Atarés, Jesús del Monte: X-2876.

62 OBJETOS VARIOS

SE VENDE CAJA CAUDALES, COMbinación de reloj, preparada interior para casa comercio, especialmente para joyería o comercio. Reina 111 teléfono A-9921.

VIDRIERAS SE LIQUIDAN GRAN número de vidrieras mostradores varios estilos y tamaños. Vidrieras de calle, armatostes etc., a precios módicos. Lamparilla 48.

SE VENDE ARMATOSTES LUJOSOS y baratos. De caoba, espejos y cristales, propio para boticas, perfumería o salón de lujo. 18 y Línea. Vedado al lado del Cine de 2 a 5.

FRIGIDAIRES RECONSTRUIDOS en fábrica como nuevo, radio automóvil, contadoras Nacional, bombas, motores eléctricos. Cine Kodak, películas 16 M. motor gasolina. Vendo, compro, cambio. Teléfono A-9192. Egido 18.

VENDO VARIAS VIDRIERAS MOdernas de mostrador y sobre mostrador baratas, cantina grande, caja caudales Mosler, seis puertas, otra pequeña contadora National Informes Dragones 46, carpintería.

SE VENDE GUANO CANA A SEIS pesos mil, puesto en la Central, cujes para tabaco, leña panadería de yana, mangle rojo, horcones de yana, carbón para casas. Depósito: Carretera Central, Mangas, Callejón de la Iglesia. Preguntar por la Curra.

SE VENDEN: UNA PAJARERA CON 4 parejas de periquitos azules, en $5.50; otra con 3 parejas de amarillos en 3 pesos; otra con 5 parejas de verdes en 3 pesos y dos peceras con pescaditos. G. 68 Vedado. Teléfono: F-3093.

VIDRIERAS CONTADORAS. MOLINOS CAFE HOBART.

Mesas de Vitrolite, sillas banquetas, mármoles, exprimidores jugo, pasteleras, caja caudales, pesas, neveras rebanadora jamón, contadoras National, enseres comercio. Compro cambio y vendo.

VIDRIERAS DE USO
Todos tamaños y formas siempre en existencia, de oportunidad Reparamos, cambiamos y construimos. Cano, Habana 116½, entre Amargura y Teniente Rey.

DINERO-HIPOTECA

63 SOLICITUDES

TOMO DE 5.000 A 6.000 PESOS PRImera hipoteca, sobre modernas casas alturas Almendares que valen más de $30.000 pesos, pagos seguros. Informan FO-3119 horas de oficina.

FACILITO DINERO SOBRE BOVEdas y panteones, desde 50 pesos. mucha reserva. Firmo en el día. También hipotecas, desde 300 pesos. Informes: J. Llanes, Sitios 42, esquina a San Nicolás. Telf. M-2632.

COMPRO

Letras de Cambio, Pagareces, Créditos y Cuentas de todas clases; también compro una casa chica en la Habana sin está hipotecada devuelvo la diferencia de valor a su dueño; doy dinero para correr declaratorias, cobro toda clase de Créditos en toda la República, con toda garantía Bufete Reina No. 78, bajos de 12 a 2. p. m. López.

TOMO EN HIPOTECA 12,000 PESOS sobre buena garantía, 6,220 metros de terreno, fabricado en buena Calzada, por dos años pago el 8 por ciento. Informes: Bolsa de La Habana, Obrapía 33, Andrés Pérez.

64 OFERTAS

HIPOTECA DESEO INVERTIR DOS partidas: $1.000-00 y $700.00, con buena garantía, Notaría Avila, Monte 18. A-8382.

DOY DINERO EN HIPOTECAS, AL 7 por ciento. Operación en 24 horas. También sobre bóvedas, panteones y alquileres. Compro casas. Alberto Cuervo, edificio La Metropolitana 342: M-2808, O-Reilly y Aguacate.

DINERO

No pierda tiempo. Cuando necesite tomar dinero en hipoteca o pagarés, vea a M. Fernández, San Ignacio 50. Teléfono M-9272. De 2 a 5. Operación rápida y absoluta reserva.

PRESTO DINERO DESDE 500 PEsos en adelante en Primeras Hipotecas. No corredores, teléfono: A-6836 Sr. Correa.

DINERO

Doy grandes y pequeñas cantidades en primera hipoteca desde el 7 por ciento en adelante, para La Habana y sus barrios. Compro y vendo casas, solares y créditos hipotecarios. Compro y vendo Bonos y Acciones.

Julio C. Granda
Obrapía 33. Telfs. M-5921 y FO-1668

DINERO-HIPOTECA

65 BONOS Y VALORES

COMPRO BONOS Y ACCIONES DEL Banco Asturiano, Compañía Cubana de Electricidad, bonos Centro Gallego, también se pignoran, compro y vendo Bonos y Acciones de todas las Compañías cotizables y no cotizables en la Bolsa. Manuel Piñol, Obrapía No. 17.

66 GIROS Y LETRAS

CAJAS RESERVADAS

Las tenemos en nuestras bóvedas, construídas con todos los adelantos modernos y las alquilamos para guardar valores de los interesados. En esta oficina daremos todos los detalles que se deseen.

N. GELATS Y COMPAÑIA
106 Aguiar 108, esq. a Amargura.

PARA LAS DAMAS

67 PELUQUEROS

PACO EX-EMPLEADO DE MME. Gil, se ofrece a domicilio para cualquier trabajo de peluquería. Permanentes sin corriente (sin aparato ni electricidad) lo más moderno, tintes, melenas, etc. U-5420.

GRAN PELUQUERO: SIRVE A DOmilio, aparatos de permanentes, sin electricidad. Llame a Manolo: A-8441.

ROMAN PEREZ, EX- PELUQUERO de «El Encanto», va a domicilio. Permanentes sin corriente: $2.00; melenas: 30 cts.; dos: 50 cts.; corte y ondulación al agua: 40 cts.; Marcel: 50 cts. Telf. U-6002.

68 MASAJISTAS

MADAME ELSA BRUNNER, MASAjista especializada en el tratamiento para reducir el peso. reformar la línea para obtener la silueta moderna, fracturas, dislocaciones, reumatismos y masajes apropiado para cada afección. Consultas: de 12 a 5 p.m. Teléfono U-1659. San Lázaro 318, bajos, ent. Escobar y Gervasio, Habana.

70 INTERES PARA LAS DAMAS

PARA LAS DAMAS INVENTO MARAVILLOSO

Cabello hermoso, abundante, sin canas ni caspa, ligeramente ondulado, se obtiene a los pocos días de usar la famosa AGUA DE COLONIA CONDAL. Producto sin rival, para la vitalidad del cabello. Probar, es creer. Resultados sorprendentes. Ventas en droguerías: Sarrá, Johnson, Taquechel, La Americana. Tiendas: El Encanto, La Isla de Cuba, El Chalet, La Casa Wilson y casas bien surtidas. Ojo con las imitaciones. No es legítima COLONIA CONDAL si el frasco no lleva la etiqueta color naranja.

MODAS. «MADELEINE» SE LIQUIdan vestidos y sombreros a menos del costo, alta costura. En todos los colores se confeccionan a la medida. Se arreglan sombreros. Industria 90, bajos, entre Virtudes y Neptuno. Teléfono M-8736.

SE DAN CLASES DE CORTE, PREcios módicos. Mercaderes 33, altos

ROSAS Y FLORES ARTIFICIALES

Enceradas o sin encerar, perfectamente imitadas, que parecen naturales, propias para regalos. Se reciben órdenes, por el Telf. F-4065.

BORDADOS EN GENERAL, DOBLAdillo de ojo, festón, etc.; todo hecho a mano. Precios económicos. Informes: M-3819.

SEÑORAS Y SEÑORITAS, EXISTE un medicamento exclusivamente para las mujeres. Se llama: «Gotas Metrol». Tomando las «Gotas Metrol», desaparecen los dolores y se regulariza el período menstrual. Las «Gotas Metrol» son de efecto seguro en las suspensiones de 30 a 60 días. Pidan prospectos. Depósito: Farmacia del doctor Mata. San Lázaro 402. Habana, teléfono U-6815.

EL CARNAVAL SE APROXIMA. NO vaya a ninguna parte, sin ver a Celestina: mexicanas, damas antiguas, diablitos, gitanas, morenas claras, etc. San Rafael 41, una cuadra del Ten Cent.

CORTE MODERNO NACIONAL
SISTEMA MENDEZ

Hágase experta profesora por el más moderno de los sstemas. Reconocido como el más rápido y práctico para la enseñanza de corte y costura, basado en las últimas modas de París. Su autora y directora señora Méndez ofrece y garantiza la enseñanza del mismo. Se vende en «El Encanto», «La Filosofía» y Academia Central, Neptuno 81, altos. Moldes a medida, de todas clases, se contar y se entallan vestidos. Estricta moralidad. M-6461.

NO MAS CANAS: SIN TEÑIRLAS, usando brillantina concentrada «Gema». No mancha. Dos centavos sellos, muestra. D. Faget, Galiano 110, segundo piso. De venta: Sarrá, Johnson y Ten Cent.

MODISTA
Rosalía Hernández

San Rafael 152-B., bajos
esq. Oquendo: U-3127

Dobladillo de ojo, a 2 cts. vara
Plisados de todos tamaños
bordados, festones y ojetes en colores. Forramos botones. Hacemos vestidos de alta costura y económicos.

El éxito de esta casa se debe a la calidad de sus trabajos.
Tenemos mensajero

SISTEMA MACHADO 1936

Academia Nacional de Corte. Sistema Machado, método 1936. El más rápido y fácil de aprender. Estudiando este valioso método en su casa ustedes aprende en dos meses con título de profesora. Se venden métodos y se dan clases grttis por correspondencia. Pida informes a la inventora, señora Francisca Machado, San Lázaro 316, Habana.

PARA LAS DAMAS

70 INTERES PARA LAS DAMAS

VELLOS

Extirpación definitiva de los vellos de la cara, muslos, piernas, etc. Tratamiento garantizado. Sra. Alexander, calle Tercera número 381, entre Dos y Cuatro, Vedado.

ENSEÑANZAS

75 PROFESORAS Y PROFESORES

ENSEÑO INGLES POR UN NUEVO sistema que es rápido y comprensible. También doy conversación. Clases a domicilio. Profesor Davis. Teléfono FO-3397.

PROFESORA INGLESA, TIENE ALgunas horas disponibles para dar clases particulares y colectivas. Llame: F-4186.

SE OFRECE UNA SEÑORA, PARA enseñar a leer y escribir, en seis meses, y para dar clases de francés Telf. F-2501.

COLEGIO "RABIÑA"

La academia «Rabiña» ha organizado clases de Primera Enseñanza, contando con un buen profesorado y siguiendo los métodos pedagógicos más modernos. Cuotas moderadas. Tiene ómnibus, **Neptuno número 78, altos, esquina a Manrique. Telfs. M-7849 y A-9222.**

INGLES PROFESOR AMERICANO con títulos de 2 Universidades. Ex-Catedrático Instituto Militar. Método rápido, práctico, moderno. Duncan Thomas. San Rafael 37, altos, departamento 25. M-2645

GARANTIZO USTED HABLARA INglés en breve, tomando clases individuales conmigo Aseguro enseñanza gramatical, rápida perfecta. Especialidad conversación perfeccionamiento. Competente profesora americana. Galiano 93, altos

INGLES: PROFESOR SOLOMON, graduate of the British American College, Canadá y profesor de varios colegios de La Habana, enseña bien y pronto. Conversación, Bachillerato y Comercio. Compostela 66, altos: A-6131.

INGLES. —PROFESOR SOLOMON, Graduate of the British American. College Canada, y profesor de varios colegios de Habana, enseña bien y pronto. Conversación, Bachillerato, Comercio, Compostela 66, altos Telf. A-6131.

BAILES MODERNOS "TOMASIN"

Profesor de moda. Signifíquese bailando Son, Fox, Tango, enseño rapidez, elegancia, seriedad, garantía. Voy a domicilio. San Nicolás 264, dos cuadras Monte.

COMERCIO, BACHILLERATO, DIbujo, Matemáticas. Clases a domicilio por profesor europeo especializado. Precios económicos. Escribir J. Alcobé, Apartado Correos 1016, Habana

BAILES ULTRAMODERNOS Y CONGA

De salón y taps, enseñado por Maurice y Srta. Santander, profesores de New York, habiendo actuado en Cuba: hoteles Nacional, Presidente, Sevilla y Sans Souci. Tango parisién, rumba, son, fox, pasodoble y bailes teatrales. Enseñanza rápida y privada, a damas y caballeros. Lealtad 153, altos, entre Reina y Salud.

SEÑORA AMERICANA QUE HABLA español y francés, da clases en inglés, método rápido y moderno Teléfono (antes 2 p.m.) U-1954, Malecón 317, apartamento A.

SEÑORITA AMERICANA PROFESOra de enseñanza superior desea dar clases en inglés individuales a precios económicos, por métodos modernos. Llamar al teléfono F-6774 de 6 a 8 p. m.

PROFESORA FRANCESA GRADUAda Academia de París, da clases de francés a domicilio y en su Academia. Teléfono F-2658.

$1.00 MENSUAL: 8 ASIGNATUras, todas inclusive, inscribiéndose hoy, último día. Aproveche: Inglés, Taquigrafía, Teneduría, Mecanografía, Aritmética y Caligrafía. Profesor Tizol, San Rafael 87-A., esquina a Escobar.

PROFESORA DE PIANO

Método «Orbón». Precios módicos. Especialidad en alumnos que empiezan. Exámenes cada vez que sea necesario. Se garantiza que se enseña. Va a domicilio. Informes: Telf. I-6879

RESIDENCIAS PARA SEÑORITAS

ACADEMIA «SANTA TERESA»
San Rafael 71 entre Campanario y Lealtad: A-6874. Esta academia, situada en lugar céntrico de La Habana. Fácil comunicación con todos centros de enseñanza, ofrece a las señoras y señoritas, estudiantes del interior, un pensionado cómodo, moral y económico. En la misma, se cursa Bachillerato e Ingreso a distintas Escuelas. Informes: Academia «Santa Teresa».

INGLES: PROFESOR AMERICANO, con título de dos Universidades. Ex Catedrático del Instituto Militar. Método rápido, práctico y moderno. Ducan Thomas, San Rafael 37, altos, departamento 25: M-2645.

ACADEMIA "BRAVO"

NUEVOS CURSILLOS DE BACHILLERATO EN FEBRERO 1o.

Especialidad: Bachillerato. Comercio, Taquigrafía, Mecanografía, Idiomas, Ortografía y Correspondencia. Ingreso: Escuelas Ingenieros, Veterinaria, Comercio, Normales, Cadetes y Aviación. Clases por ex Catedráticos del Instituto de Primera Enseñanza, por doctores en Pedagogía y maestros normalistas. Cuotas: Bachillerato: $5.00 y $6.00. Aviación y Cadetes: $5.00. Servicio de ómnibus a domicilio. Pupilos, medio pupilos y externos. Neptuno 198 y 199, (dos edificios): U-2627.

PROFESOR DE BAILES

Precios módicos. Enseñanza rápida: Son, Fox, Tango, Blues, etc., etc. Doy clases a domicilio. Ismael Servelló, Cárdenas número 3, segundo piso.

CABALLERO

Colegio elemental, superior y comercial. Pupilos, medio pupilos y externos. San Rafael 139. Pida prospecto.

ENSEÑANZAS

75 PROFESORAS Y PROFESORES

ACADEMIA "GREGG"

Taquigrafía, Mecanografía, Inglés, Comercio. Clases por correspondencia. Representación de colegios americanos al alcance de todas las fortunas. Precios razonables. Profesores: Richardson, Salmon y Cifre, Manzana de Gómez 514. Telf. A-9798.

"SAN ELOY"

Colegio y Academia. Fundado en 1907. Primera y Segunda Enseñanza, Preparatoria, Bachillerato, Comercio, Idiomas, Cultura Física. Cursos preparatorios especiales. Admitimos pupilos, medio pupilos y externos. Quinta Menocal, Samá 31, Marianao. Telf. FO-7462. Pida prospectos.

PIANO, SOLFEO, VIOLIN: $3.00. Profesora expertísima, sistema rápido y fácil. Piezas al mes. exámenes trimestrales. Especialidad en alumnos haraganes. Informes: lunes y jueves, San Rafael 73, altos. Telf. FO-3397.

ESTUDIOS POR CORREO

LA ACADEMIA «RABIÑA»
Tiene organizado, desde hace más de 4 años, clases por correspondencia. Usted puede estudiar desde su caneduría de Libros, inglés, Cálculos Mercantiles, Aritmética, Ortografía, Procurador, Auditoría, Algebra, Geometría, Trigonometría, Física, Química, Dibujo, Ingreso en las Escuelas Militares, de Pedagogía, Ingeniería y Veterinaria. Exámenes por Correo, expidiendo título. **Academia «Rabiña», Neptuno 78 y 80, altos, esquina a Manrique. A-9222.**

77 ACADEMIAS

ACADEMIA DE CORTE Y COSTURA, sistema «Científico Moderno». Si usted piensa cursar este arte, aprenda donde garanticen su aprendizaje. Clases a domicilio. Precios económicos. Campanario 230, altos: Telf. M-7541.

COLEGIO-ACADEMIA
«SANTA TERESA»

Profesoras graduadas. Preparación moral y pedagógica: Taquigrafía, Mecanografía, Ortografía, Teneduría de Libros, Inglés, Francés, Alemán, Correspondencia Comercial, Aritmética, Cálculos Mercantiles, Primara y Segunda Enseñanza. Ingreso Escuelas Ingenieros, Normal, Kindergarten, Corte y Costura, Labores, Dibujo y Piano. **San Rafael número 71, entre Campanario y Lealtad: A-6874.**

ACADEMIA "RABIÑA"

EL NUEVO CURSILLO COMIENZA EL DIA 25 DE ENERO. BACHILLERATO

Clases individuales: Inglés, Francés, Alemán, Taquigrafía «Pitman» y «Gregg», Mecanografía, Ortografía, Teneduría de Libros, Correspondencia Comercial y Aritmética. TAMBIEN CLASES POR CORRESPONDENCIA. Ingreso E. de Ingenieros, Arquitectos y Veterinaria. Curso de Procurador. **Pida prospectos: Neptuno número 80, altos, esquina a Manrique, Teléfonos: M-7849 y A-9222.**

HAVANA BUSINESS ACADEMY

Gran oportunidad para seguir moderno curso comercial en español o inglés, Taquigrafías Pitman, Gregg, High-school, Preparación para principales escuelas Cuba, Estados Unidos. Especialidad en la enseñanza del inglés. Profesorado escogido. Precios mínimos compatibles con buena educación. Línea 213. Telf. F-3043.

OBSEQUIO DE LA ACADEMIA DE COMERCIO

LUIS. B. CORRALES
Los que presenten quince centavos en sellos, recibirán una Aritmética Mercantil, práctica Clases: Teneduría de libros, Taquigrafía, Ortografía, Inglés. Clases de Mecanografía: $1.00 mensual, una hora diaria. Clases individuales. Lealtad 141, entre Salud y Dragones

INTERES GENERAL

COMERCIANTES PARA SUS LICENcias, impuestos, multas y recursos acuda a nuestras oficinas que serán atendidos sin demora. Consultoria Central: Director, Dr. E. Lamar. Manzana de Gómez 251 M-7499

DISFRACES: NOS HACEMOS CARgo de comparsas; se cortan lunares para disfraces y se forran botones. Precios económicos. O-Reilly 72, Teléfono A-8069.

¡SORDOS! APARATO INVISIBLE Y eficaz, tres dóllars, el par, con instrucciones completas. Pida informes: Partida Publishing Company, Apartado 843, México DF.

HERNIADOS

¿Ha visto la faja Universal para hernias? Véala. Además de ser la que achica y vence todas las hernias, es cómoda y segura. López, ortopédico, Neptuno 147, Habana. Ordenes por Correo.

SORDOS

Véanos y con poco dinero adquirirá un aparato que le permitirá oir. Venga a probarlos y se encantará. Déjanlo su importe, se lo damos a prueba. San Rafael 138, joyería, entre Belascoaín y Gervasio.

CARBALLAL HERMANOS
U-5744.

INTERES GENERAL

"EL CASTILLO DE FARNES"

Los productos españoles de la clase más selecta que se puede recibir hoy en Cuba, los tenemos nosotros. Si gusta de comer fabada exquisita, visítenos. Recuerde que nuestro restaurant es el preferido de quienes saben comer bien. Estamos a sus órdenes, en Monserrate y Obrapía. Telf. M-4225.

ALQUILERES

79 HOTELES

HOTEL "MIRAMAR"

¿Desea vivir bien y comer como en su propia casa? Separe la habitación y disfrute los paseos de Carnaval Baños privados. Precios módicos. Malecón 1, esquina a Prado, A-9286.

HOTEL "QUINTA AVENIDA", ZUlueta 71, esquina a Dragones. Alquilo habitaciones y departamentos. Matrimonios: $35.00 y $40.00. Con baño: $45.00 y $50.00. Espléndida comida y esmerado trato. Precios de situación a familias estables. Telf. M-2078.

HOTEL SAN CARLOS

EGIDO Y MONTE
PRECIOS ECONOMICOS

Por mes, quincena, semana, con y sin comida. Habitaciones frescas. Apartamentos familiares. Buena comida. Preferido por los viajeros del interior por hallarse en el centro comercial. Próximo a Muralla y Bernaza.

Hotel Roosevelt

AMISTAD Y SAN MIGUEL
$55.00 Matrimonios con tres excelentes comidas. mensuales.
Apartamentos para familias. Todos con baño privado. Elevadores día y noche.

HOTEL "IDEAL ROOM"
PRADO 93 B, (POR PASAJE)

¿Desea vivir en casa tranquila mejor que en su propia casa? Visite esta gran casa, aunque sea por curiosidad. Por dentro la mejor. Precios para matrimonios, con comida y toda asistencia desde $35.00 a $40.00. Hay apartamentos de dos habitaciones con balcón y baño a Prado. Exígense referencias de moralidad y pago.

HOTEL "ANDINO"

San Lázaro 496, esq. a M.
Telf. U-2553

Unico en su clase. Moderno, céntrico, amplio, fresco, saludable, frente Universidad. Conviene para los que necesiten vivir cerca de los hospitales Calixto García o Mercedes. Habitaciones con baño privado, balcón, hermosa vista. Con tres excelentes comidas: 45 pesos, matrimonios. Una persona, desde 28 pesos. Clientela escogida. Pensión completa para huéspedes del interior. Precios sin competencia. Esmerado servicio en mesas separadas.

«CAMPOAMOR», COMPOSTELA 106, entre Luz y Sol. Todos los departamentos con baño privado, agua caliente, con o sin muebles, desde 15 pesos en adelante. A-7401.

HOTEL NEW YORK

DRAGONES 16
Al lado Cuban Telephone 100 habitaciones, baños privados, agua caliente y elevador. El más propio para familias del interior. Máximo en comodidades pr mínimo precio. Abono diario y por mes, grandes rebajas. Los mismos dueños del hotel «Boston».

HOTEL "BELMONT"

San Rafael e Industria
Centro de todas las actividades

El elegido de las familias habaneras. Al lado de Campoamor y a media cuadra del Capitolio Nacional. Lujosísimas habitaciones con todo el confort moderno y esmeradísimo servicio. Selectas comidas, propio para matrimonios y personas de refinado gusto: M-7570.

HOTEL "PRADO"

Prado y Virtudes
Todas las habitaciones con balcón a la calle. Viajeros: $1.25, pensión completa, diario. Habitaciones para familias estables, por meses, desde $35.00 a $50.00, para dos personas. Estricta moralidad.

HOTEL VEDADO

Calle 19, esq. a M.
Vedado
Residencia exceleste, que reúne excepcionales condiciones, para vivir con toda comodidad. Frecuente y fácil comunicación con la ciudad y repartos. Esmerado servicio. Comida criolla, española y americana. Telf. F-6631

ALQUILERES

79 HOTELES

HOTEL "VANDERBILT"

Lo más alto, saludable y económico, Neptuno 309, esquina a Mazón. Habitaciones de esquina, con baño privado, propias para quien convenga vivir cerca de la Universidad o de los hospitales Calixto García y Mercedes.

THE SAVOY

F Y 15.—VEDADO
TELEFONO F-6616
Situado en un lugar alto del Vedado. Con fácil y frecuente comunicación, con la Ciudad y Repartos. Rodeado de jardines, con 600 metros de hermosos portales. Las habitaciones tienen ventilación directa, teléfono, baño privado, con agua fría y caliente. Precios moderados. incluyendo tres excelentes comidas. El servicio en mesas separadas, para cada familia.

HOTEL "REGIS"

Residencia familiar, Prado esquina a Colón: M-3683. Estricta moralidad. Situada en lo más céntrico de la capital. Habitaciones y apartamentos con baño privado, agua fría y caliente y vista a la calle. Cocina de primer orden y servicio esmerado. Precios razonables.

80 CASAS DE HUESPEDES

CASA DE HUESPEDES :REINA 20. Habitaciones con balcón a la calle, con todo servicio. También un departamento con dos grandes habitaciones con todo servicio, con vista a Reina. Agua caliente. Comida inmejorable. Telf. M-6287. La dueña en el segundo piso.

CASA DE HUESPEDES: MAGNIFICA habitación para numerosa familia, en lo mejor de La Habana: Aguila 113, esquina a San Rafael, entrada por la fotografía.

SANTA RITA, CASA PARA FAMIlia, restaurante, espléndida habitación, excelente comida, abonados al comedor, agua caliente. Extricta moralidad. Se exigen referencias. O-Reilly 52, por Habana.

CASA DE HUESPEDES LA ISLA, Monte 53, por Factoría, exclusivamente para personas de moralidad. Habitaciones con balcón a la calle, edificio moderno, espléndidos baños. Precios reducidos.

DEPARTAMENTOS Y HABITACIOnes con todo servicio, balcón a la calle, agua fría y caliente, comida excelente, moralidad absoluta. Una persona, $18.00 M-1236. Nepituno 31, altos, entre Industria y Amistad.

81 CASAS DE COMIDAS

PRADO 111, ENTRE TENIENTE REY y Dragones. Cantinas especiales para personas que estén bajo plan médico o que no les guste la comida rutinaria de cantina. Sazón esmeradísima. Se admiten abonados al comedor, a precios muy económicos. Pida informes: Telf. A-7905 y se convencerá.

SERVIMOS CANTINAS A DOMICIlio. Una persona: 40 centavos; dos, 60 centavos. Artículos de primera. Admitimos abonados al comedor, bar «El Polo», Reina y Angeles. Hablen con el cocinero.

82 APARTAMENTOS

NEPTUNO Y GERVASIO SE ALQUIla un apartamento con dos habitaciones y 3 balcones a la calle.

REPARTO ALMENDARES ALQUIlo un apartamento $10.00. Sala habitación, patio cocina y servicios, Tranvías guaguas por el frente, el mejor punto 14 entre 3 y 5.

ALQUILO DOS APARTAMENTOS, juntos o separados, a matrimonio o a hombres sólos.Manrique 174 esquina Maloja, altos de la bodega. Se da comida si desean.

APROVECHE

ULTIMA OPORTUNIDAD
DE VIVIR BARATO

Espléndidos apartamentos de 3 y 4 habitaciones, sala, comedor, baño intercalado, cocina, cuarto y servicios de criados. Elevador toda la noche, en

MARINA 2
ESQUINA A 25
Precios: $25.00 a $35.00
Informes en la misma
Telf. M-6747

83 DEPARTAMENTOS

EN LA LOMA DEL MAZO SE ALquila un confortable apartamento de dos hermosas habitaciones y buen cuarto de baño. Con o sin asistencia, Bello panorama. Se cambian referencias. Teléfono I-3477.

SE ALQUILA UNA SALA EN BAjos propia para oficina o agencia comercial. Cienfuegos 5.

SE ALQUILA UN DEPARTAMENTO con vista a la calle para oficina, comisionista o matrimonio solo. Y una habitación separada a hombres solos. O-Reilly No. 42 2o. piso.

SAN IGNACIO 48, DEPARTAMENTO alto, a la calle, independiente y cómodo. También habitaciones independientes, con luz. Para informes, vea a la encargada.

84 HABITACIONES

ALQUILO TRES HABITACIONES Y recibidor a la calle, para modista. Lugar céntrico y casa de moralidad, San Nicolás 76-A., casi esquina a Neptuno. Acepto proposiciones por los bajos.

NEPTUNO 59, ALTOS, ENTRE AGUIla y Galiano. Se alquila una habitación independiente, a señora o caballero solos. Que sean decentes y cumplidores.

ANTIGUO HOTEL «JEREZANO», EL mejor punto y vista de La Habana. Habitación amplia, también chica, con balcón a la calle y baños calientes. Prado 102, altos, esquina a Virtudes.

ALQUILERES

84 HABITACIONES

PRADO 16, ALTOS: ALQUILO HAbitación balcón al Prado con o sin muebles. Para caballtro de gusto, Comida si se desea. También solicito compañero de habitación.

SE ALQUILA UNA HABITACION amplia y fresca a hombres solos o matrimonio sin niños casa de moralidad. Informan Basarrate No. 18 Primer piso esquina San Miguel.

HABITACIONES AMPLIAS DE 20 metros de superficie con lavabo, luz siempre, Obispo 59, altos Café Europa, propias para hombres solos desde ocho pesos.

A SEÑORA O SEÑORITA, UN MAtrimonio alquila en su moderna residencia, linda habitación con ventanas al portal, en el mejor lugar de la Calzada de Jesús del Monte, con luz, teléfono y buen baño: $10.00 Asistencia, si necesita: I-5844.

EN ELEGANTE RESIDENCIA PARticular, se alquila habitación lujosamente amueblada, con comidas: 30 pesos mensuales; sin comida: $15.00 a persona sola, único inquilino. Vista a la calle. Referencias. Informan: U-5373.

CORRALES NUM. 2-AA.

Entre Zulueta y Egido. Se alquila una habitación con vista a la calle, pocos inquilinos. Casa de moralidad.

VIRTUDES 93, ALTOS, UNA CUAdra Galiano, casa familiar. Se alquila una habitación, clara y muy fresca, con lavamanos y agua caliente, a hombres solos o matrimonio sin niños. Se dan y piden referencias.

FAMILIA HONORABLE ALQUILA habitación con toda asistencia a señora o señorita, de moralidad. Calle 4 número 170, altos, entre 17 y 19, Vedado, hay teléfono

ALQUILO HABITACION VISTA CAlle, muy ventilada, baño agua caliente, teléfono, a persona sola, se puede ver después una de la tarde. Villegas 9, (altos) a media cuadra Palacio

EN CASA DE FAMILIA SE ALQUIla una espléndida habitación con luz y teléfono, a persona sola. se exigen referencias, precio secundario. Neptuno 162 segundo piso

SE ALQUILA UNA HABITACION amueblada con agua corriente, a hombre solo, casa familia honorable. Aguacate 88, 2o piso

CAMPANARIO 16, SEGUNDO PISO, esquina a Lagunas. Familia respetable ofrece una hermosa habitación con su baño, para dos hombres compañeros, o matrimonios sin niños. Unicos inquilinos. Precios módicos.

VEDADO. 17 No. 421 ENTRE 4 Y 6, matrimonio alquila con asistencia una hermosa y ventilada habitación a matrimonio o señoras solas. Teléfono F-6519.

FRESQUISIMA HABITACION CON buen baño privado completo, agua caliente, balcón a la calle, muy buena comida, con toda asistencia; hay teléfono. Dos personas $45.00 Belascoaín 64, altos Botica.

SE ALQUILAN HABITACIONES A personas de extricta moralidad en Amistad 49 esquina a San Rafael.

HABITACIONES GRANDES VENTIladas cerca de la Universidad a hombres solos, casa de moralidad, Zanja 129 bajos casi esquina Soledad.

ESCOBAR 166, ALTOS, ENTRE SAlud y Reina, se alquila una hermosa habitación con vista a la calle hay teléfono con comida si la desea.

SAN LAZARO 504 FRENTE A LA Universidad, se alquilan amplias habitaciones, precios económicos desde 7 pesos.

REINA 111 ALTOS ENTRE LEALtad y Campanario. En el primer piso del fondo habitaciones magníficas. Se da comida matrimonios o compañeros. Precio reducido. Orden y moralidad.

HABITACIONES ALTAS, FRESCAS y en casa tranquila, se alquilan a hombres solos. Aguacate 124.

OBISPO 100: SE ALQUILAN DOS amplias habitaciones en casa de familia. Hay teléfono.

UNA HABITACION A LA CALLE, En casa decente, en doce pesos, con agua, luz, llavín. Preferimos hombres. Todas las comunicaciones por el frente. Neptuno 57.

A SEIS PESOS SE ALQUILAN ESpaciosos cuartos en Figuras 94, cada uno tiene su cocina. Luz gratis. Condiciones: dos meses en fondo.

ALQUILO HABITACIONES CON frente al Parque Maceo, a personas de moralidad. Informan Café Vista Alegre. San Lázaro, 366. Teléf. U-8235

NEPTUNO 30, POR INDUSTRIA, primer piso, habitación con balcón toda asistencia. Estricta moralidad. Precio módico.

MALECON 7, BAJOS, A MATRIMOnio sin niños alquilo 2 habitaciones una con muebles y otra sin muebles o a persona sola, no hay más inquilino, casa de un matrimonio, se exigen referencias.

FAMILIA ALQUILA UNA HERMOsa habitación a hombre solo o matrimonio sin niños, agua caliente, teléfono. Pedimos referencias. También vendemos juego cuarto, 2 cuerpos: completo: $30.00. Prado 43, altos.

ALQUILO HERMOSA HABITACION, vista a la calle, muy fresca y ventilada, teléfono, con o sin muebles a hombre solo o señora. Puede vehse después una de la tarde. Villegas 9, altos, media cuadra de Palacio.

COMPOSTELA 98 CASA PARTICUlar alquila habitación a matrimonio sin niños o dos personas, con todo servicio, biuena comida, agua caliente teléfono. Estricta moralidad.

EDIFICIO "CUBA", SEIS PISOS,

Empedrado número 42. Se alquilan amplias y ventiladas habitaciones, muy baratas. Elevador, lavabo, luz toda la noche. Orden y moralidad. Telf. M-5113.

85 NAVES Y LOCALES

SE ALQUILA PARTE DEL LOCAL de la peluquería Jaime, en Amistad y San Miguel.

CEDO CONTRATO DE LOCAL grande en calle Galiano entre Concordia y Virtudes, informa Sr. Diez, Zanja 52 esquiana a Lealtad.

ALQUILO NAVE 400 METROS. GEneral Lee 66, Santos Suárez, para Industria o comercio. Llave 3er piso Informes M-2628.

FOLLETIN 24

LOS DOS CAMINOS

RAFAEL PEREZ Y PEREZ

De venta en la librería Wilson, Obispo 52, Telé. M-3850.

que también en casa de Camino se la han dado, ¿estás? Sea como sea el zorrón de Celedonio, que las coge al vuelo, se ha tragado la partida; aquella tarde entró como una tromba en el gabinete; ni buenas tardes dijo; y se encaró con la pobre Camino y le silbó como una culebra con los dientes apretados y todo, no creas: «Oye, tú, qu esea la última vez que te oigo yo tocar esa porquería cuando pase «ése» por la calle, porque de una patá te deshago el piano».

—¡Bestia!

—Y al día siguiente, doña Bala que ya lo sabía, me preguntó a mí si era verdad.

—¡Caramba!

—Conque de poco te han servido tus disimulos. Mira, Rafael: yo que tú, ahora, antes de que te entre más adentro, le echaba el cerrojo al asunto.

—No; es cuestión de amor propio. Y ella me gusta...

—Mira que son muy brutos y tienen muy repoquísima conciencia, y algún día dicen de ti alguna barbaridad...

—Y yo le rompo la jeta al que sea. así fuera la mismísima doña Celedonia.

—Pues ahí está, hijo, ahí está; que no veo yo la necesidad de todo eso y que vales tú mucho para que esa gente te lleve como un trapo de aporrer moscas. ¡Anda y que se vayan todos a la gran China y que se estén allá hasta que hagan rogativas para que vuelvan! Yo, en tu pellejo, dejaba el asunto tal como está y a tu tierra grulla, aunque sea con un pie.

—Bueno, ya veremos.

Y Rafael, indignado contra los odiosos Carabancheles, levantóse decidido a darles un disgusto serio, a poco que Caminito le hiese cara. ¿Sería lo bastante valiente para ello?

—¿Qué es eso? ¿Ya te vas?

—Sí; he venido de las Gallombas expresamente por verla. Hace siete días que no la veo ni por una aspillera. Mira, mira esto y te convencerás.

—¿Eso qué es?

—Un almanaque donde apunto... mis cosas.

Lolita Peña cogió el minúsculo almanaque y puso los ojos en el lugar que señalaba el delo fino y bien cuidado de Rafael Torres-Arias. Claro está que para ella era todo aquello un jeroglífico. En el 30 de julio decía: «Vi dos veces». «Bien», o... «regular», o... «felicísimo», o... muy mal». Ultimamente estaba todo en blanco (siete fechas), desde un domingo en misa de doce.

Lolita devolvió al muchacho el almanaque.

—Bueno, haz lo que quieras, pero yo sentiría mucho... Oye, que te dejas los nardos.

—¡Ay, sí! Se los he quitado a Urbana de las macetas.

—Serán para ella...

—Claro. ¿Quieres uno? Mira que te lo doy muy a gusto.

—No, gracias; tengo en el patio tres o cuatro macetas que están abriendo. Dáselos a ella... si puedes.

—Eso... si puedo. ¡Suerte más perra!

* o *

Era verdad. Hacía siete días que Rafael no veía a Caminito. Sin duda esta era la causa de que el tío Ramiro le notase desasosegado y desigual de humor. ¡Y para que el tío Ramiro se diera cuenta desde las profundidades de la historia de doña Urraca!

Y así fué que aquella tarde agostena, nuestro hombre no pudo más. Vivía en la incertidumbre pensando si Caminito estaría de viaje (capaz era la tarasca de Doña Celedonia de haberla traspuesto) o si estaba en Gualdalveloz y la tenían encerrada a pic. dra y lodo; y requiriendo los cuatro nardos que tenían las macetas de Urbana, abiertos de aquel mismo día, salió de Las Gallombas bajo un sol de justicia y anduvo rápidamente la distancia que separaba la Huerta de la villa. En ansia de confidencias fué su primera visita para Lolita Peña, la amiga del alma, a la cual distinguía Caminito con cierto afecto mezclado de celos; y cuando, mediada la tarde, salió de allí un poco mohino, porque los consejos de Lola le supieron a cuerno quemado... ¡caramba, y cómo se ponen las personas cuando se las contraría! Marchóse a sentarse en un diván del Casino, todavía desierto a esa primera hora de la tarde en que el que más y el que menos suele estar durmiendo la siesta, pidió una naranjada, porque a pesar del refresco que le sirviera Lola aun continuaba muertecito de sed, y se lo tomó con delectación mientras el «limpia» del Círculo lustraba su calzado y limpiaba el polvo a sus pantalones.

Luego, requirió sus nardos que algo marchitos por la solanera y el calor de la mano, se habían reanimado en el agua que rezumaba sobre el platillo correspondiente una botella de barro rojo, y salió dispuesto a saludar a Caminito, aunque para ello tuviera que matar a Carabanchel Bajo o atropellar a doña Celedonia y darle de paso (a Caminito, no a su madre) las cuatro blancas y olorosas flores.

Pasó diez veces por su puerta con diferentes pretextos, y nada. Compró seis cajas de fósforos en diferentes estancos y tiendas para justificar sus idas y venidas: nada. En estas idas y venidas, pasó por la puerta de las hermanas Guzmán el Bueno. Doña dominga de Guzmán, que se disponía en aquel instante a encajar la puerta de la calle por causa de las dichosas moscas, al ver a Rafael, se deshizo en zalemas. Había sido muy amiga de su madre y sentía una verdadera alegría cuando le encontraba.

—Rafaelito, hijo, gracias a Dios que mejora sus horas; dichosos los ojos.

—¡Hola, señora! Ciertamente dichosos los míos, por verla a usted—dijo Rafael volviendo de golpe a la realidad.

—Gracias por el cumplido, hombre. ¿Vienes de la Huerta o estás en el Palacio?

—Desde primeros de julio estoy de hecho en Las Gallombas Estoy trabajando con mi tío Ramiro en el dichoso pleito de los baldíos; mejor dicho, trabajo yo solo bajo su dirección porque él anda a vueltas con un trabajo histórico muy importante y no hay quien le hable de otra cosa; pero esta noche me quedaré problablemente en casa del tío Javier por no irme tan tarde a la Huerta.

—Bueno, pues si vas mañana a Las Gallombas, dile a Urbana de mi parte que me mande las macetas de miramelindos rosa, que me ofreció el día de la Virgen. Que yo no tengo a quien mandar por ellas. No se te olvidará, ¿eh?

—Descuide usted, señora, que se lo diré, Dios mediante, mañana mismo ¿Y su hermana, está bien?

—Entra, que ahí está con tu prima

Rafael se sintió corrido. La verdad es que había olvidado completamente, no ya que María Luisa Alvarez estaba en Guadalveloz, sino hasta que estuviera en el mundo. Y eso que se lo habían dicho más de veinte personas. Y todas encomiando la hermosura de la chiquilla... Pensando cómo podría disculpar su indiferencia, que a él se le antojaba muy grosera... ¡pero señor, cómo tenía él la cabeza detrás de sus dichosos amoríos!... Siguió a doña Dominga y, se encontró en el fresco corredor de la casona, ante doña Josefa de Calasanz y ante... María Luisa.

La chiquilla era un encanto. Aunque no tenía sino dieciséis años escasos estaba perfectamente desarrollada, proporcionada y formada. Blanca, con los cabos negros, sonrosados, con el polvillo de oro de la edad—sabroso melocotón oro y rosa.—Los ojos «con mucha noche» que dicen que dijo Góngora, eran de esos ojos árabes tan frecuentes en las provincias de Levante y en el antiguo reino de Granada; unos ojos rasgados, dormilones, luminosos, zaragateros, con una cosa muy honda y muy dulce de dentro. Los ojos «con mucha noche», pero no noche muerta y tenebrosa. sino con una negrura luminosísima; noche llena de cánticos y perfumes y trinos de ruiseñores milagrosos; ojos húmedos llenos de gracia, de candor y de promesas. La voz era acariciadora, con un timbre especial que sugería las cadencias del canto; los cabellos negros y finos le caían sobre los hombros en largos tirabuzones, como en abierta protesta contra la melenita corta.

María Luisa Alvarez era una muchacha muy inteligente a quien la educación en un internado de religiosas muy riguroso y la celosa vigilancia de su padre, habían conservado en un envidiable ambiente de moralidad; resultado de ello era el candor verdaderamente maravilloso en estos tiempos de niñas sabihondas, metidas a mujeres cuando todavía no han salido de la infancia, que era, entre las muchas cualidades de María Luisa Alvarez, la más atrayente, la que más admiradores le granjeaba, la que la hacía adorable a los ojos de todos los hombres que la conocían.

María Luisa Alvarez-Tuset y Velarmia era hija única de un magistrado, rico y aristócrata, que en tiempos fué juez de primera instancia en Guadalveloz. Allí, el apuesto y elegante muchacho se enamoró de la madre de María Luisa, preciosa muchacha, prima hermana del conde de Guadalveloz y de la madre de Rafael Torres-Arias. Pusiéronse en relaciones y cuando llegó el tiempo de su traslado a otro juzgado, se casó. Al nacer la niña, murió la madre. El señor Alvarez-Tusset a pesar de ser muy joven todavía no se volvió a casar por no darle madrasta a su hija y así lo encontramos ya de magistrado en la Audiencia de Palma de Mallorca, la isla deliciosa de la calma y de la poesía.

Era María Luisa nacida en Guadalveloz, ya que su madre, como es natural y acostumbrado, buscó el amparo familiar cuando llegó la época de dar a luz, de lo cual viene a resultar que la maravillosa chiquilla era mitad valenciana y mitad anda-

M.E.C.D. 2016

ALQUILERES

85 NAVES Y LOCALES

SE ALQUILA MAGNIFICO LOCAL para un buen establecimiento, en Diez de Octubre número 147, frente a Agua Dulce. Precio: $30.00. Obispo número 53: M-6917.

BUENA OPORTUNIDAD: CEDO UN gran local o mitad, para establecimiento, con dos buenas vidrieras para exhibición. Renta, casi regalada, en calle comercial. Informes: Apartado 1991.

OPORTUNIDAD: SE ALQUILAN una fonda trabajando un local para billares y uno para vidriera de dulces. Monte 409 cerca del Mercado.

TENIENTE REY 27 ESQUINA A Aguiar, local propio comercio, almacén, 7 puertas ambas calles. Informa Armando Ruz, M-2943

VIBORA ALQUILO ESQUINA MO-derna para establecimiento, tiene enseres y vivienda espaciosa y cómoda por lo que puedan pagar. Armas esquina a Vista Alegre.

SE ALQUILA PARTE DEL LOCAL de la Peluquería Jaime, en Amistad esquina a San Miguel.

CALZADA DE JESUS DEL MONTE 270 casa propia para establecimiento y cuatro habitaciones para vivienda con servicio y gran patio. Informes M-2863.

SE ALQUILA UNA PEQUEÑA NA-ve, Nueva del Pilar esquina a Manglar, dos cuadras del Mereado Unico. Informes: departamento 7 del msimo edificio. Telf. U-2837.

PROXIMA A DESOCUPARSE NAVE 450 metros, salón alto, balcón bueno construcción, segura, propia para industria, importante bien situada. Informan Flores 5, entre Agua Dulce y Serafines. Preguntar por Joaquín.

SE ALQUILA UN MAGNIFICO LO-cal, propio para taller de confecciones o depósito en Compostela 113. La llave e informes en el departamento 12 de la propia casa.

SE ALQUILA EN MONTE 483, HER-moso bajo propio para industria o comercio, con cerca de 300 metros cuadrados sin columnas. Llaves al lado. Informa: J. Fernández, Belascoaín 5, de 1 a 2 y de 7 a 8 p.m.

SE ALQUILA BUEN LOCAL DE planta baja, preparado para oficina o comisionistas, O-Reilly 5, entre San Ignacio y Cuba.

SE ALQUILA LOCAL DE BODEGA con enseres vida propia alquiler barato, mucho barrio. Informan Carmen y Ferrer, Cerro. Telf. I-6945.

87 HABANA

SE ALQUILAN LOS ALTOS DE ES-tévez No. 33, compuestos de sala, comedor, tres amplias habitaciones, baño intercalado y cocina. Las llaves en los bajos. Informa el Sr. Luis M. Santeiro, teléfono I-5285.

$23.00. SE ALQUILAN LOS ALTOS de Cádiz 28 entre San Joaquín y Romay. Sala, saleta, 2 cuartos, baño completo. Informan: teléfonos M-6623 y M-8507.

EN LA CALLE DE DIARIA Y ARRO-yo Matadero se alquila un local para un establecimiento. Informan Reina 111, Joyería.

ALQUILO PISO ALTO Y BAJO CASA Animas 20, sala, comedor, cuatro habitaciones, baño etc Informan en la misma. Teléfono F-4878.

BARCELONA 8, ALTOS, SE ALQUI-la con sala, recibidor, y cuatro cuartos. Informan F-5872.

SANTIAGO 36 A, (ALTOS) FRESCOS modernos, espaciosos, acera sombra, sala, comedor, cuatro habitaciones, baño intercalado, cocina, servicio de criados, azotea.

ALQUILO CASA PROPIA PARA ES-tablecimiento familia o comisionista Compostela 50 entre Obispo y Obrapía. Informan teléfono M-9160 Sr. Alderete.

SE ALQUILAN LOS BAJOS DE VA-por 9, compuestos de sala, saleta, 3 habitaciones y baño fino intercalado, $30.00. La llave en la bodega de enfrente Informes: Muralla 95 teléfono M-1590.

ALQUILO DOS CASAS MODERNAS, a $40.00, Espada 9. esquina a Vapor, primero y segundo pisos: 4 habitaciones, sala, comedor, baño intercalado. Llaves, bajos. Antonio. Telf. M-8403.

ANIMAS NUMERO 174: ZAGUAN, recibidor, sala, 5 habitaciones, comedor, baño, cuarto y servicio de criados. Precio: $75.00. Informes: Obispo 53: Telf. M-6917.

TENERIFE 96, BAJOS: $25.00, CON sala, 2 habitaciones, baño y cocina. Informes: Obispo 53: Telf. M-6917.

SE ALQUILA: MALECON 29, DERE-cha, en $60.00, con sala, recibidor, comedor, 5 habitaciones, baño, cocina, cuarto y servicio de criados. The Trust Company of Cuba, Obispo 53: M-6917.

SE ALQUILA: VILLEGAS 43, BAJOS: $45.00, con sala, comedor, 3 habitaciones, baño y cocina. The Trust Company of Cuba, Obispo 53: M-6917.

ALQUILO AMPLIO PRIMER PISO, en Monserrate 41, entre Empedrado y Tejadillo: sala, 4 cuartos, comedor, cocina y doble servicio sanitario. No falta agua. Precio: $50.00. Informan: M-2593, de 12 a 2 y de 7 a 9.

VIRTUDES 150, ALTOS, ENTRE Marqués González y Oquendo: 36 pesos, con sala, comedor corrido, gabinete, 3 habitaciones y demás servicios. Llaves en la misma. Informes: F-4172.

ALQUILO MODERNOS ALTOS, MON-te 170, terraza al frente, sala, saleta, cinco habitaciones, baño intercalado, comedor al fondo, cocina y servicios de criados. Informes: Monte 170. Telf. M-3216.

A DENTISTA CON CORTA FAMI-lia, se cede en casa de profesional: sala, recibidor amueblado, dos cuartos, comedor, cocina, cuarto y servicio de criados y teléfono. Precio sumamente módico. Verlo, de 1 p. m., en adelante. Industria 17, bajos.

SAN LAZARO 69, ALTOS, ENTRE Crespo e Industria, sala, recibidor, comedor al fondo. Cinco cuartos de familia. Baño y cocina y cuarto y servicio de criados. La llave en la bodega.

SE ALQUILA PRIMER PISO DEL Edificio «Colonial» y un pequeño apartamento. Reina 111 entre Campanario y Lealtad. M-2034 y A-9921.

GLORIA 243 ESQUINA A FASTRO. SE ALQUILA SEGUNDO PISO COMpuesto de: sala, comedor, 2 habitaciones, baño, cocina. Informa encargado.

SE ALQUILA MODERNO PISO, SAN Nicolás 15, sala, recibidor, tres cuartos, baño intercalado, comedor fondo, cuarto criados, $50. Llaves piso bajo. Informa López Rodríguez Aguiar 106

SE ALQUILA: TENIENTE REY 85, segundo piso: sala, tres cuartos, baño intercalado, comedor y cocina. Informan: M-9093. Llaves, Bernaza 37-C., imprenta.

SE ALQUILA CASA MODERNA SAN Lázaro esquina San Nicolás tercer piso sala, comedor, 2 habitaciones, baño intercalado, servicio de criados, 30 pesos; más informes teléfono: M-9440 La Elegante Galiano 64.

SE ALQUILA CASA MODERNA ES-cobar y Maloja segundo piso, sala, saleta, 2 habitaciones baño y cocina, 30 pesos más informes teléfono M-9440 La Elegante Galiano 64.

SE ALQUILAN EN CONDICIONES muy ventajosas, los amplios y lujosos bajos de Prado 110 A, propios para oficinas o tienda de lujo. Informan M. Gamba, en los altos de la misma. Teléfono A-8018.

LUGAREÑO 34 Y 36, ALTOS Y BA-jos, sala, comedor, tres habitaciones, baño intercalado, servicio de criados, terraza. Alquiler $34.00. Dos meses en fondo, llaves en la misma y en los bajos. Informes FO-2904.

SE ALQUILAN ALTOS, DE SAN JO-sé 209, entre Basarrate y Mazón: sala, saleta, tres cuartos, comedor al fondo, cocina, baño intercalado. Informes: Notaría de Lamar. Telfs. M-7499 F-4145.

ALQUILERES

87 HABANA

RASTRO 26, ENTRE VIVES Y GLO-ria: sala, recibidor, 2 cuartos, baño intercalado completo, comedor y cocina. Informan: Manzana de Gómez 422. Telf. M-1541.

TENERIFE 83, ALTOS, ENTRE RAS-tro y Belascoaín: sala, comedor, 3 cuartos, baño y cocina. Informan: Manzana de Gómez 422. Telf. M-1541.

NEPTUNO 344, ENTRE INFANTA Y Basarrate: sala, recibidor, 3 cuartos, baño completo, comedor y cocina. Informes: Manzana de Gómez 422. Telf. M-1541.

PARQUE MACEO, A DOS CUADRAS, 27 número 7, entre Marina y Hospital, modernos bajos: sala, saleta, comedor, 3 cuartos, baño intercalado, cuarto y servicio de criados: $34.00. Llaves e informes en el núm. 2.

SE ALQUILA: SAN JOAQUIN 54, BA-jos, entre Omoa y Monte: sala, saleta, 3 cuartos, baño intercalado y 2 patios. Informan en la misma, de 9 a 11 y media y de 2 a 5. Egido 2-B., sombrerería.

SAN RAFAEL 152-N., SEGUNDO PI-so, entre Marqués González y Oquendo: sala, recibidor, cuatro cuartos, baño intercalado, comedor al fondo y servicio de criados. Llaves en la misma. Informes: F-4182.

SE ALQUILAN LOS HERMOSOS BA-jos de Animas 110, compuestos de sala, zaguán, saleta, bonita patio en el centro, cuatro habitaciones de un lado, comedor al fondo, cocina, cuarto y servicio de criados. Trans-bús y guaguas por la puerta Telf. F-3539

CONSULADO 7, CASI ESQUINA A Prado. Excelente sexto piso, con todo el confort moderno; recibidor, sala, comedor, tres cuartos con closet, hall, baño intercalado y servicio de criados. Elevador día y noche. Informes el portero.

NEPTUNO 236, ENTRE ESPADA Y San Francisco. Magnífico tercer piso compuesto de sala, saleta, tres cuartos, baño intercalado, comedor, cocina, baño y cuarto de criados y una espléndida terraza. Hotel Royal Palm. A-7277.

SAN LAZARO 200, PISO BAJO, DE sala, comedor, 3 cuartos, baño y cocina. También cómodos e independientes apartamentos y habitaciones en piso alto. Para informes, vea al encargado.

ALQUILO: MARQUES GONZALES 14, bajos, entre Zanja y Salud, moderno: sala, recibidor, dos habitaciones, comedor, baño completo intercalado, cocina y patio. Informes: Fernández, Belascoaín y San Rafael, ferretería: U-5215.

ECONOMICAS

Casas de sala, saleta, comedor, dos y tres cuartos, baño intercalado, cocina, cuarto y servicio de criados, en los mejores lugares de la Ciudad:

Inquisidor núm. 11, esq a Sol	$ 30.00
Infanta 118	23.00
Marina núm. 16-C.	30.00
Correa 5-D., altos	16.00
Consejero Arango 11	21.00
Sta. Irene 94, bajos	15.00

Departamentos de dos y tres habitaciones, baño y cocina:

Lindero 24	11.00
Sta. Irene 88	17.00
Calle 22 núm. 24, entre 17 y 19	11.00
San Bernardino 93	7.00
Amistad núm. 68 (Astor)	14.00
Doce y Veintitrés	17.00
Dragones núm. 12	10.00
Marina núm. 2, (Carreño)	10.00
San Ignacio núm. 25	6.00

Oficinas Genios esq. a Morro
Telf. M-6747

88 VEDADO

ALTOS MODERNOS CALLE 27 No. 441 esquina a 8, Vedado, portal, zaguán, saleta, sala, terraza, 3 habitaciones, baño intercalado, comedor, cocina y cuarto de criados.

SE ALQUILA ESCOBAR 177 PRE-ciosa casa moderna se compone de sala, comedor, tres cuartos cocina y servicios completos, muy fresca mucha agua $28.00, llave bodega Sitios y Escobar.

SE ALQUILA EN $17.00 UNA CASA compuesta de sala, dos habitaciones, baño completo, en el Vedado, calle 14 casi esquina a 23, números 205 y 207. Informan en la misma y en Muralla 95. Telf. M-1590

SE ALQUILA CALLE D ENTRE CAL-zada y Línea, altos, con garage, 4 cuartos, sala, saleta, comedor, baño moderno, logio cuarto criados. Informan F-5726.

PLANTA BAJA LINEA Y CUATRO por cuatro toda decorada moderna con sala, hall, tres habitaciones, baño intercalado, cocina, cuarto y servicio de criados, abundante agua. Para verse e informes Carlos, de 8 a 11 a.m. y de 2 a 4 p.m.

ALQUILA: CALLE QUINTA NUME-ro 96, Vedado, en $40.00, con jardín, portal, sala, 4 habitaciones, baño, comedor, cocina, patio y servicio de criados. The Trust Company of Cuba, Obispo 53: M-6917.

VEDADO: ALQUILANSE MODERNOS y confortables bajos, acera de sombra, con tres dormitorios, etc, 27 número 388, entre Cuatro y Seis. Informan: de 9 a 12 y de 2 a 6.

CALLE 12 No. 17, VEDADO, MO-derna una planta, jardín, portal, sala, gabinete, 4 cuartos, 2 baños, zócalo mármol y caoba, cocina despensa pantry, cuarto criada, terraza, garage 2 máquinas, 2 cuartos chauffeur etc. Verla de 9 a 11 y de 1 a 3 en la misma.

CASA MODERNA, JARDIN, POR-tal, sala, saleta, tres cuartos, comedor, baño y demás servicios. 21 No. 283 entre D y C Vedado.

12 Y 19, VEDADO, ACCESORIA JARdín, portal, sala, cuarto, servicio sanitario y cocina, patio, en la bodega informan

SE ALQUILA CASA MUY AMPLIA y cómoda con closets en todos los cuartos. Tiene jardín, portal, 5 habitaciones, 2 baños modernos y garage. Calle 9 No. 24 entre H e I. Vedado. Informan en los altos.

VEDADO: 23 ESQUINA A DOS, HER-mosos altos, a la brisa, 3 terrazas, 4 cuartos, sala, comedor, saleta, hall, baño moderno, garage, cuarto de criados independiente. Acabados de pintar. Llave en los bajos: F-3199.

ALQUILO MODERNOS ALTOS: 23 esquina a F., Vedado, con recibidor, comedor, sala, 4 habitaciones, baño, cuarto, servicio de criados y cocina de gas.

SE ALQUILA LINDO CHALET CON o sin muebles, también elegante máquina Calzada 124 entre 8 y 10. Puede verse de 2 a 5 p.m. Informes Santamaría Hotel Bristol.

VEDADO: SE ALQUILA CASA PE-queña en 30 pesos. Calle 27 No. 434 entre 6 y 8.

SE ALQUILA: 23 NUMERO 415, BA-jos, modernos: sala, recibidor, 5 habitaciones, 2 closets, 2 baños, despensa, cuarto y servicios de criados, comedor al fondo, garage y terraza amplia y patio. Informan en los altos.

VEDADO: CALLE D NUMERO 225, casi esquina a 23. Alquilo bajos modernos: sala, recibidor, comedor, 5 habitaciones, baño intercalado, cuarto y servicio de criados y garage. Llaves en la misma. Informes A-9690.

VEDADO ALQUILO ALTOS 5a EN-tre 10 y 12, sala, comedor, 4 cuartos, baño y cocina. Informes F-5167, llave 5a 474 bajos.

ALTOS MODERNOS: 17 NUMERO 226, entre F. y G., acera sombra, tres habitaciones, sala, hall, baño intercalado, comedor, cocina, cuarto y baño de criados. Telf. FO-3212.

ALTOS MODERNOS CUATRO CUAR-tos, sala, saletica, cocina, baño, servicio de criados; 5a No. 29 entre F y G Vedado, teléfono FO-1765.

SE ALQUILA EN EL VEDADO UN chalet en la calle A 269 entre 27 y 29, tiene calentador, sala 3 cuartos, comedor, cuarto de criados y traspatio en $40, mes en fondo y un mes adelantado. En la misma informan.

ALQUILERES

88 VEDADO

SE SE ALQUILAN LOS BAJOS DE 19 No. 239, esquina a F., Vedado, con hermoso portal, sala, recibidor, comedor, cuatro cuartos, dos baños, garage, servicio completo de criados. Informan en los altos.

VEDADO. CALLE 4 No. 188, ENTRE 21 y 23 altos, acera brisa, terraza cubierta, sala, 4 dormitorios, 2 baños intercalados, hall, comedor, pantry, cocina, cuarto y servicio criados. Informes en los bajos teléfono F-5135.

ESPLENDIDA MANSION SE ALQUI-la en el Vedado, calle 17 No. 19 entre L y M portal, terraza, garage hall, sala, cuatro habitaciones, dos cuartos servidumbre con servicio sanitario. Informes enla casa y en Cuba 56.

CALLE E. NUMERO 46, ENTRE 19 y 21, altos modernos, acera brisa: sala, 5 cuartos, closets, baño, hall, comedor, pantry, cocina, cuarto y servicio de criados y garage: FO-3212 y M-2863.

CALLE ONCE NUMERO 125, ESQUI-na a L., altos modernos, con sala, comedor, gran terraza, 3 cuartos, baño completo intercalado, cocina de gas, garage cuarto y servicio criado. Informes F-2124.

89 CERRO Y PALATINO

SE ALQUILA LA MODERNA CASA Velarde 20, altos, esquina Primelles, paradero de los Aliados. Precio: 18 pesos. Llaves bodega, teléfono. U-6684.

CASITAS DE SALA, DOS CUARTOS a $15 Cerro 729 Pasaje. También otra de sala, saleta, tres cuartos, cuarto de baño, cocina, patio en $20 en Santovenia No. 26 a una cuadra de la Calzada. Local para carnicería con todos sus enseres en Cerro 771 en $15, en la misma informan.

ALQUILO MODERNA CASA CHU-rruca 11, una cuadra Calzada, portal, sala, saleta, tres grandes habitaciones, comedor corrido, hall, buen baño, gran cocina, patio, traspatio. 9 a 11.

90 MARIANAO Y SUS REPARTOS

REPARTO ALMENDARES. AVENI-da Columbia y Miramar, al lado de «La Primera de Aguiar». Casa compuesta de sala, saleta, cuatro habitaciones, doble servicio y garage, en $30 Informes: Menéndez, FO-2636

MARIANAO: CALLE MACEO 6, AM-plia casa: un salón, sala, 7 cuartos, baño, cocina, comedor, gran patio. En los altos, 2 cuartos y baño. Precio: $45.00. Informes: M-2593, de 12 a 2 y de 7 a 9. Tranvías por la puerta y cuadra y media de la Calzada.

REPARTO LA SIERRA

Se alquilan los bajos de la calle Primera entre Seis y Ocho, compuestos de portal, sala, cuatro habitaciones, dos baños, comedor, pantry, cocina, cuarto y servicios de criados, garage, cuarto y servicios de chofer. Informes: Telf. F-4894.

SE ALQUILA PRECIOSA CASA EN calle B No. 47 entre 18 y Fuentes Reparto Almendares, jardín, portal, sala 3 cuartos, dos con closets, baño lujoso intercalado, hall, comedor, pantry cocina, garage, cuarto y servicio de criados. Lavadero, patio y traspatio $45. Informan teléfono A-6304. Verla, de 2 a 5.

SE ALQUILA CASA 4 CUARTOS CON closets y garage, Tercera entre 4 y 6, La Sierra. Precio: $50.00. Informes A-6146. Sólo puede verse de 2 a 6.

SE ALQUILA UN REGIO PALACE-te de dos plantas independientes, propio para embajada, touristas o personas de gusto. Se alquila amueblado lujosamente todo en 300 pesos o separadamente en 200 pesos los altos y 100 los bajos. También sin muebles los bajos en 40 pesos. Tiene portal, sala decorada, comedor decorado, dos habitaciones, baño, hall y cocina. El garage vale 5 pesos más. Los altos amueblados, constan de salón estudio renacimiento, una habitación para matrimonio, baño forma piscina, bar, dos terrazas. Informan en la misma de 9 a 12 y de 3 a 5. Ave. 11 y calle 10, Ampliación de Almendares o por el U-1147.

SE ALQUILA COMPLETAMENTE amueblada por uno o dos meses o más, casa en los repartos cerca Playa, campos golf y carreras caballos. Informan FO-1512.

ALQUILO BONITA CASA EN AL-mendares, calle Trece entre Doce y Catorce: sala, 3 cuartos, baño intercalado, comedor al fondo y garage. Tranvías Playa a media cuadra. Informes: M-8415.

ALQUILO: CON MUEBLES O SIN ellos, casa en la Avenida de Columbia, Marianao, con 5 cuartos, 3 baños, biblioteca, garage para dos máquinas, mucho jardín e infinidad de comodidades: FO-7359.

MARIANAO. GENERAL LEE EN-tre Reina y Concepción, casa moderna de sala, comedor, cocina y garage en bajos y 3 cuartos y baño completo en altos. Llaves e informes en General Lee No. 3 esquina Reina.

SE ALQUILA UNA CASA EN LA calle 7 No. 15 entre 8 y 10 La Sierra, portal, sala, dos cuartos, amplio baño intercalado. Comedor, cuarto criados con su servicio y cocina, en 35 pesos al mes. Informan teléfono FO-2571 la llave en la bodega de la esquina.

AVENIDA DEL PARQUE No. 4, RE-parto Alturas del Dío Almendares, frente al Parque, se alquila está completamente amueblada, compuesta sala, comedor, biblioteca, cuatro cuartos, dos baños, garage y demás servicios. Informes Avenida de la Victoria No. 16 teléfono M-7945.

91 J. DEL MONTE Y LA VIBORA

VIBORA. SE ALQUILAN ESPLEN-didos modernos altos, todas las comodidades. Ave. Chaple No. 6 Reparto Loma Chaple, media cuadra Calzada Llave, bajos, informes: A-6845. Manrique No. 24 1er. piso.

SE ALQUILAN LOS DOS PISOS AL-tos de Concepción 21 y 23, acabados de arreglar, cerca de la Calzada, con tres cuartos, sala, comedor, cuarto de baño, cocina y agua abundante caliente y fría, siendo extremadamente frescos y ventilados. La llave en los bajos. Para precio e informes llamar al teléfono M-6356.

SAN JOAQUIN ESQUINA A CRISTI-na: sala, comedor, dos habitaciones, baño y cocina. Precio: 25 pesos. Véase a todas horas. Informes: Obispo 53.

VIBORA

Se alquilan los altos de Milagros esquina a Párraga, compuestos de sala, recibidor, seis cuartos, hall, baño, cocina y servicios para cridos. Informes: José Rodríguez, «La Dichosa», Obispo y Compostela. Telf. M-1804.

DOS CUADRAS ANTES DE LA IGLE-sia, Diez de Octubre 347, altos: terraza frente y fondo, sala, saleta, 4 habitaciones, lujoso baño, amplio comedor, cuarto y servicio de criados. La están pintando: U-1428.

SE ALQUILA: REMEDIOS NUMERO 32, entre Reyes y Quiroga, casa de sala, comedor y dos cuartos. Informan: Telf. M-2789.

$25.00: DELICIAS 84, BAJOS, EN-tre Milagros y Santa Catalina, Víbora: sala, saleta, tres cuartos, dos baños y cocina. Llaves en el 82, bajos: A-9726.

SE ALQUILA ACABADA DE RE-construir la hermosa casa de Luis Estévez No. 84 y Juan Bruno Zayas. Informan en los teléfonos F-2135 y M-5277.

SE ALQUILA EN PRECIO MODICO la casa Santa Catalina casi esquina a Armas, frente al Parque Lawton. Llaves en la Bodega. Informes A-6277 y FO-3271.

SE ALQUILA ESPACIOSA CASA PUE-den vivir dos familias cerca Maristas y Lourdes, buene comunicación teléfono I-6467.

SE ALQUILA LA CASA 10 DE OC-tubre No. 377 Informan en la misma a todas horas.

ALQUILERES

91 J. DEL MONTE Y LA VIBORA

SE DESOCUPO LA MAGNIFICA CASA calle O-Farrill No. 28 en la Loma del Mazo a dos cuadras y media de los tranvías y a una de los ómnibus su calle completamente asfaltada, compuesta de jardín, portal seis preciosas habitaciones, hall, comedor, baño intercalado, cocina de gas, cuarto y servicio de criados, patio y traspatio con árboles frutales. Verdadero sanatorio. Nunca le falta el agua. Ganga $50.00. Para verla e informes llamar al M-9716.

92 SANTOS SUAREZ Y MENDOZA

SE ALQUILA EN SANTOS SUAREZ Milagros y Goss, casa nueva, portal, sala, saleta, 2 cuartos, baño y cocina, precio 20 pesos. Informes en la Bodega

ALQUILO EN SANTOS SUAREZ: con jardín, portal, sala, dos cuartos, comedor, cocina y baño: $16.00. A. Guerra: A-6210.

ALQUILO CASA MAYIA RODRI-guez 79 y Milagros, portal, jardín, sala, comedor, tres cuartos, baño intercalado, hall, cocina, servicio criados, patio, garage. Santos Suárez, Informan en la misma.

93 LUYANO

SE ALQUILA: ARANGO 125, EN $20.00, con sala, comedor, 2 habitaciones, baño, cocina y patio. Informes: The Trust Company of Cuba, Obispo 53: M-6917.

VILLANUEVA Y RODRIGUEZ: SE alquila casa de altos, moderna, con sala, tres cuartos, cuarto de baño y cocina. Renta $20.00. La llave e informes, en la misma. Telf. U-6885. Se exigen referencias. Pasan las rutas 25 y 7.

SE ALQUILA MODERNISIMA CA-sa sala, comedor, tres habitaciones, servicio completo y demás comodidades, en la Calzada de Luyanó 215, altos. Informes al teléfono I-5595.

ALQUILO PRECIOSA CASITA NUE-va con sala, comedor, un cuarto, baño completo, cocina y patiecito. Compromiso 5½ entre Rosa Enríquez y Blanquizal. Luyanó.

94 LAWTON-BATISTA

ALQUILA: CONCEPCION Y TRECE Lawton, casa moderna, portal, sala, dos habitaciones, servicios intercalados, comedor, cocina y patios. Concepción 302. $18.00.

96 LOS PINOS Y NARANJITO

$25.00 CASA DE ESQUINA MAM-postería moderna brisa jardín, portal, sala 3 cuartos, cocina grande, zaño nuevo completo, lugar céntrico, alto, sano. Los Pinos Avenida Apóstol y Betancourt F-2225.

98 ALQUILERES VARIOS

ARROYO NARANJO: SE ALQUILA amplia casa, con 4,000 metros terreno, muy cómoda y fresca, inmejorable situación. Informes: Telfs. M-6364 y F-4950.

SAN MIGUEL DE LOS BAÑOS. — Los meses de invierno son los mejores y más baratas las casas. Se alquila la casa 'Paco Ruz' calle Lanuza, tiene de todo, cinco portales, baños intercalados y demás comodidades, garages. I-6344.

SE SOLICITAN

99 SOLICITUD DE ALQUILERES

SE DESEA ALQUILAR UNA CASA de cuatro cuartos con garage en las alturas de Almendares, Columbia o Buen Retiro, se cambia por ésta: FO-1817.

SEÑORA SOLICITA HABITACION exterior, con buena comida, en casa de familia, en La Habana. Conteste, a J. P., Departamento de Anuncios Clasificados, DIARIO DE LA MARINA, Habana.

CERCA PARQUE CENTRAL DESEO habitación fresca y económica, propia para dos hermanos. Escribir detalles a J. Alcobé, Apartado 1016, Habana.

100 PERSONAS DE IGNORADO PARADERO

SE DESEA SABER EL DOMICILIO del señor Francisco González, que vivió en Paniagua número 4, Cerro; del señor César Lantigua, mestizo, albañil, que trabajó con Pennino, en 1922; y del señor Clemente Rodríguez, maestro de obras. Informes: Sr. Ramón Mons y Grillo, calle 24 número 229, esquina a 27, reparto Kohly. Telf. F-5220.

101 PERDIDAS

EXTRAVIADO PERRO DE PLUMA, grande blanco y, negro, rabo cortado, gratificación a quien lo devuelva. Avise teléfono FO-7262.

PERRA DE CAZA EXTRAVIADA EN Artemisa, gratificaré bien a la persona que la entregue o de razón de ella, señas Rosa Setert, color blanco, con pintas pequeñas negras, tiene la cabeza mitad blanco y la mitad negra, entiende por «Paloma». Puede entregarse en Zayas No. 12, Artemisa o en Monte 151 Teléfono M-4434. Fraguela.

102 AGENCIAS DE COLOCACIONES

MARIANAO EMPLOYMENT AGEN-cy Business Corporation FO-1077. Señora: servicio rápido, cocineras, criadas, manejadoras, choferes, cocineros, jardineros, lavanderos, servidumbre en general. Calle 6 y 15, Reparto Almendares: FO-1077 y FO-7902

«AGENCIA «BEERS». ¿POR QUE LAS mejores familias acuden siempre a esta antigua y acreditada Agencia para su servidumbre: Porque consiguen siempre personal competente y escogido. También los jefes de oficinas solicitan nuestros servicios, seguros de la eficiencia del mismo. ¡Haga usted lo mismo!—16 Plaza de la Catedral. M-7730.

LA MATANCERA: A.7740

Servimos rápidamente: criadas, cocineras, choferes. Toda clase de servidumbre y empleados de ambos sexos con referencias, Sol número 111, entre Egido y Villegas.

CUBAN AMERICAN EMPLOYMENT. La casa más acreditada en el servicio de cocineros, criados, cocineras, criadas, manejadoras, choferes, camareros y oficinas, españoles, jamaiquinos y asiáticos. Consulado 142. Telf. M-1534.

103 CRIADAS Y CRIADOS

SE SOLICITA UNA CRIADA, CON referencias. Sueldo: $10.00. Calle F. esquina a Trece, Vedado.

SE SOLICITA UNA MUCHACHA blanca o mulatica para la limpieza de una casa y ayudar a la cocina a tres de familia, tiene que hacer los mandados dormir en la colocación, si no es trabajadora y formal no se presente sueldo 10 pesos. Campanario 132 letra C segundo piso, casi esquina a Dragones para tratar de 8 a 12

SE SOLICITA UNA CRIADA PARA cocinar y lavar, corta familia dormir en la misma. Sueldo: 12 pesos. Gonzalo y Miguel, Reparto Santa Amalia. Arroyo Apolo.

PARA CRIADA CUARTOS SOLICI-tase joven española soltera, dormir colacación y recomendación, Calzada 120 y 8 Vedado, de dos en adelante para tratar.

SOLICITO CRIADA ESPAÑOLA, DE 50 a 45 años, acostumbrada a servir en buenas casas, con referencias: 15 pesos y uniformes. Calle Quince número 380, entre Dos y Cuatro, Vedado.

PARA UNA SEÑORA SOLA, SOLI-cito criada joven, peninsular, con carta de recomendación. Ha de saber coser. Llamar: F-2917, solamente de 9 a 10 de la mañana.

SE SOLICITAN

103 CRIADAS Y CRIADOS

SE SOLICITA UNA CRIADA DE mano, que duerma en la colocación. Sueldo: $10.00. Tiene que traer referencias. Prado 43, bajos.

SOLICITO MUCHACHA JOVEN, PA-ra limpieza en la mañana, desayuno y almuerzo. Sueldo: $5.00, Villegas 22, bajos, esquina a Empedrado.

SE SOLICITA UNA CRIADA ESPA-ñola, joven. Tiene que dormir en la casa. Buen trato y sueldo. Exígense referencias. Calle Ocho y Tercera, reparto Miramar.

SOLICITO BUENA COCINERA LIM-pia para dos personas, haga limpieza casa chica siete pesos. Damas 35 bajos, entre Merced y Paula. De 9 a.m. a 3 p.m.

NECESITO UN CRIADO DE MANO, y un chauffeur con referencias, sueldo $25. También necesito un ayudante chauffeur, un jardinero una camarera y una criada, $20. Compostela 53, agencia.

SE SOLICITA CRIADA DE MANO, española, que duerma en la casa. Sueldo: 10 pesos Calle 18 No. 194, entr 19 y 21. Vedado.

SE SOLICITA UNA JOVEN BLAN-ca para manejadora de un niño de tres años y ayudar a la limpieza que duerma en la colocación. Se paga buen sueldo. Informes Milagros y Estrampes, altos Víbora teléfono I-5349.

SE SOLICITA UNA CRIADA QUE sepa cocinar y hacer la limpieza de la casa, sueldo $8.00 semanales. Informes en Zanja 38 derecha, saliendo. Emelina Hermida.

CRIADA MANO SABIENDO COSER servir mesa, necesito. Calle 15 esquina E, casa rosada, dormir colocación 15 pesos. Blanca, mulata Vedado.

104 COCINERAS Y COCINEROS

SE SOLICITA COCINERA BLANCA ayudar quehaceres dormir colocación, sueldo 10 pesos. También criada limpiar por hora. Concordia 172.

SOLICITO EXPERTA COCINERA repostera que sepa disponer y variar. Ha de ser muy limpia, tener buen carácter y traer buenas referencias. Si no reune todas estas condiciones no se presente. Sueldo treinta pesos. Quinta Avenida esquina a Veinte y cuatro, Reparto Miramar, Para tratar de 9 a 12 solamente.

SOLICITO BUENA COCINERA Y repostera, de mediana edad. Que sepa hacer plaza y tenga buenas referencias, para corta familia: 20 pesos, calle Quince número 380, entre Dos y Cuatro, Vedado.

SE SOLICITA UNA COCINERA, DE mediana edad, que sepa cumplir con su obligación. Someruelos número 3, bajos.

COCINERA QUE ENTIENDA DE repostería preferible duerma colocación. D-139 entre 13 y 15 Vedado.

SOLICITO PERSONA SERIA, PARA cocinar y limpiar a matrimonio y que duerma en la colocación. Si no tiene referencias y no sabe su obligación, que no se presente. Sueldo: 15 pesos, Calle Seis entre Nueve y Once, La Sierra.

105 MANEJADORAS

SE SOLICITA UNA JOVEN BLAN-ca, para manejadora. Sueldo: $8.00. Calle B. número 225, esquina a 25, Vedado.

110 LAVANDERAS.LAVANDEROS

SE SOLICITA UNA CRIADA, con buenas referencias, que sepa lavar y planchar. Telf. F-4419. Calle 21 núm. 234, entre F, y G., altos.

114 AGENTES VENDEDORES

REVENDEDORES, AGENTES LOCA-les, de ambos sexos. ¿Desea usted ganar un dóllar diario? Conteste inmediatamente este anuncio, para garantizarle agencia exclusiva local. Producto agradable. Fácil venta, gran consumo diario. Sr. Ubat, Apartado número 851, Habana.

ATRACTIVA PROPOSICION PARA hombres que deseen ganar $100 mensuales en honorable ocupación desde su casa. Pida informes The Universal Bussiness Service of Cuba apartado 1311 Habana, Cuba.

SOLICITANDOSE EN LA HABANA y todas las ciudades, pueblos y centrales de la isla, Agentes experimentados en ventas a domicilio para la venta de las maravillosas Cafeteritas eléctricas y de alcohol «SOLAC». Unicas premiadas en varias Exposiciones por su perfección científica. Gran demanda. Venta fácil. Personas activas y bien relacionadas pueden ganar mucho. Pidan detalles y condiciones enviando informes comerciales a Juan B. Cobo Martínez, Edificio Metropolitano, Departamentos 210-211, Habana.

VENDEDORES DE LICORES: SE solicitan para liquidar un almacén de vinos y licores, buena comisión, mercancías y precios. San Ignacio 132, de 2 a 6.

115 OFICINISTAS

NECESITAMOS UN TAQUIGRAFO perfecto, en español, con referencias y conocimientos del idioma inglés. Escriba dando detalles sobre experiencia y pretensiones, al Sr. León, apartado 21, Habana.

SE NECESITA UN TAQUIGRAFO EX-perto en inglés y español, para trabajar quince días. Escriba detallando experiencia, aspiraciones de sueldo, etc., a R. Martín, apartado 715, Habana.

NECESITO UNA DEPENDIENTA Y una mecanógrafa, para oficina; otra mecanógrafa y taquígrafa, que sepa inglés, para hotel. Buen sueldo. También necesito un criado y un chofer: $30.00. Compostela 58, agencia.

116 SOCIOS

SOCIO CON 3000 PESOS. LO SOLI-cita persona competente y seria para un cultivo de Alfalfa, con seguridad de éxito por haberlo obtenido ya en un ensayo. Forragera de gran rendimiento y mucha utilidad. Dirijan oferta a R. M. Anuncios Clasificados DIARIO DE LA MARINA.

SOLICITO SOCIO CON $1.500 AM-pliar negocio en marcha. Vida propia. Infanta y Clavel, nave, Martínez.

EXPERTO EN LA FABRICACION de vinos y vinagres, busca socio pequeño capital para explotar dichas industrias, de mucho rendimiento, escribir P. V. G. DIARIO DE LA MARINA, Anuncios Clasificados.

117 SOLICITUDES VARIAS

SOLICITO EMPLEADO PARA VISI-tar anunciantes y propietarios en la ciudad. Si es productor le pago buen sueldo. Se requiere buena presentación y alguna experiencia en propaganda. Habana 45

SE SOLICITA UN JOVEN ACTIVO, para propagandista de artículo de fácil venta. Sueldo o comisión. Informan: Cádiz 13, de 8 a 9 a. m. y de 5 a 7 p. m.

CEDO Y TRASPASO LOS CONTRA-tos de arrendamiento de dos casas de inquilinato. Buen margen. Informes: Cuba número 29, altos. Fernández.

SOLICITO 6 HOMBRES Y 6 MUCHA-chas que tengan buena presencia. Agencia Radios Airline con reflejo televisor. O-Reilly 25 Ortiz de 1 y media a 3.

SOLICITO HOMBRE SOLO, PARA encargado de una posada. Tiene que aportar 100 pesos, garantía metálica. Inútil otra forma. Sueldo: 30 pesos. Informes: Acosta 45, tostadero de café, de 9 a 12 a. m., solamente.

SE SOLICITA UNA SEÑORA DE buen carácter, limpia, que sepa atender enfermos, para cuidar señora de edad. Informes: Calle G. número 42, Vedado.

SE SOLICITAN

117 SOLICITUDES VARIAS

¡SE SOLICITAN 500 MUCHACHAS PARA APRENDER CORTE Y COSTURA, ABSOLUTAMENTE GRATIS!

Por el sistema «Alemany». Inventora: Sra. Alemany. Directora: Srta. Delia. Aprenda Corte y Costura y hágase profesora titular. Absolutamente gratis se darán clases por espacio de **OCHO CLASES**, presentando este anuncio en la Central, San José 9. A primera prueba el traje le queda a su gusto. Sucursales por profesoras graduadas numerosas: Sra. De Alfonso, San Miguel 69, por Manrique; Srta. Hortensia, Atocha 6, Cerro; Sra de Orfila, Luz 26; Srta M. Luisa, Telf. U-5494; Sra. Matutina, A. Ramírez 18, frente a la quinta de Dependientes; Sra. de Cano, Carmen 17, Santiago de Cuba; Sra. de Landa, Consulado 93; Srta. Ofelia Chacón, Angeles 16, Santa. Clara; Srta. Matilde, Ayuntamiento 2, Cerro; Srta. Felicidad, Paradero Orfila, Marianao; Srta. Josefina, 23 y Baños, Vedado; Sra. Otero, San Francisco 62; Sra. Zoila, Sitios 181; Sra. Mercedes, Apodaca 71, segundo piso. Damos clases a a domicilio y cortamos moldes a medida.

FACILITAMOS TRABAJO EN CA-sa: Habana e interior, buena remuneración. Escríbanos: Partida Publishing Company, Auartado 843, México DF.

SE OFRECEN

118 CRIADAS Y CRIADOS

SE DESEA COLOCAR UN JOVEN español de criado de mano, no le importa ir al campo, con buenas referencias. Teléfono A-6930.

SE OFRECE UNA CRIADA DE MA-no, también se coloca de manejadora, tiene buenas referencias Informes Herrera. Quinta No. 110 esquina 10, Vedado. Teléfono F-3019.

SE DESEA COLOCAR UNA MUCHA-cha de color para criada de mano Sien do matrimonio solo cocina y limpia. Está acostumbrada hacer buen servicio. Prefiere el Vedado o los repartos. Menos de 15 pesos, no molesten. Telf. U-2808.

SE OFRECE CRIADA ESPAÑOLA, para cuartos o comedor. Es fina y cumplidora. Tiene buenas referencias y sale a los repartos. Informes: Aguila 231, entre Monte y Corrales. Telf. M-1149.

SE DESEA COLOCAR UNA MUCHA-cha española, para cuartos o comedor. Entiende un poco de cocina. Tiene referencias y desea casa de moralidad: F-6233.

SE DESEA COLOCAR UN CRIADO mano, experimentado en todo servicio fino; y otro, para segundo criado, camarero, dependiente, ayudante de cocina, etc., sin pretensiones. Tienen referencias. Telf. M-1959.

SE DESEA COLOCAR UNA JOVEN española, para cocinar y limpiar, si es corta familia. Telf. F-4525.

SE OFRECE UNA JOVEN ESPAÑO-la, de buena presencia, para criada de cuartos. Sabe coser y cortar algo. Tiene buenas referencias. Infórmes: FO-1077.

SE DESEA COLOCAR UNA JOVEN española, lleva seis meses de residencia en este país, para limpieza, o manejadora. Es formal y sabe coser. Informes: Telf. M-2522.

SE DESEA COLOCAR UN JOVEN español, para limpieza o yudante de cocina, en casa particular o de comercio. Tiene referencias. Informes: Someruelos número 23. Telf. A-9548.

SE DESEA COLOCAR UNA JOVEN fina y de buena presencia, para cuartos, comedor, o cuidar persona enferma. Tiene muy buenas referencias. No molesten, menos de 15 o 20 pesos: FO-2555.

SE DESEA COLOCAR UNA JOVEN española, de 35 años, para criada de mano, comedor, o cuartos, lava ropa fina, o para todo el servicio de señora sola. Entiende algo de cocina. Es seria y formal. Tiene referencias. No se coloca menos de 15 pesos: FO-2555.

SE DESEA COLOCAR UNA BUENA criada española para cuarto o comedor buenas referencias. Informan Paseo 8 zapatería La Luna F-3164.

SE DESEA COLOCAR UNA MUCHA-cha española, para criada de mano. Tiene referencias. Informes: Aguiar 57. Telf. M-5529.

SE OFRECE MUCHACHA ESPAÑO-la fina, sirve bien comedor, lava bien ropa fina y coser algo. Referenciase inmejorables. M-7122.

SE OFRECE CRIADA MANOS ES-pañola sabe servir mesa con buenas referencias. Teléfono M-2090. No menos de 15 pesos.

SE DESEA COLOCAR ESPAÑOLA de mediana edad, para criada de mano, si es matrimonio solo para cocinar y limpiar. Tiene referencias. F-5124.

SE DESEA COLOCAR UNA ESPA-ñola, de mediana edad criada de mano. Sueldo: $15.00. Telf. M-9896.

SE DESEA COLOCAR UNA JOVEN española, para criada de mano o manejadora. Cocina y limpia, si es corta familia. Informan en la calle La Rosa número 4-C., Cerro. Telf. I-7752.

SE DESEA COLOCAR UNA ESPA-ñola, de criada de mano. No le importa ayudar a la cocina y va al campo. Informes: Marina núm. 42. Telf. U-6733.

SE DESEA COLOCAR UNA JOVEN española, de criada de mano o de cuartos. Es formal y trabajadora. Tiene buenas referencias. Informes: M-9463.

SE DESEA COLOCAR UNA JOVEN española, para criada de mano o de cuartos. No le importa ir al campo y desea casa de moralidad. Tiene buenas referencias. Informes: Telf. A-8974.

SE DESEA COLOCAR UNA JOVEN española, para cuartos o comedor. Es cumplidora y tiene referencias. Telf. M-2230.

SE DESEA COLOCAR UNA MUCHA-cha española para cuartos o comedor. Informan Telf. F-3129

SE DESEA COLOCAR UN JOVEN español, de criado o cocinero. Sale al campo. Telf. A-9075.

SE DESEA COLOCAR UNA JOVEN española, de criada de mano, sirve a la rusa y lava ropa fina. No le importa ir a las afueras. Tiene referencias: F-4771.

SE OFRECE CRIADO FINO PENIN-sular en casa de familia, práctico en todo lo que requiere un servicio fino, plancha ropa de caballero, tiene referencias de familias distinguidas. Teléfono M-8633.

SE DESEA COLOCAR UNA ESPA-ñola de cocinera, sabe cocinar a la española y criolla, sabe repostería. Cuba 99, habitación 15, altos.

SE OFRECE MUCHACHA ESPAÑO-la de criada de mano o de cuartos sabe servir mesa, tiene referencias, no menos de 15 pesos. Teléfono: M-5365 de 9 a 12 y de 1 a 5.

DESEA COLOCARSE UNA JOVEN española para habitaciones o cocinar y limpiar a corta familia, tiene buenas referencias. Informes al teléfono F-6230

DESEA COLOCARSE MUCHACHA española de criada de mano o para cuartos. Sabe su obligación. Telf U-7094.

SE DESEA COLOCAR UNA JOVEN de buena presencia y educada, para criada de mano o de cuartos. Para informes: FO-2750. No se coloca menos de 15 pesos.

SOLICITO JARDINERO O MATRI-monio, entiendan frutales, hortalizas. Para villa recreo en Carretera Central, cerca Habana. Sueldo: 25 pesos. Informes: Calle 19 esq. C., Vedado.

SE OFRECE JOVEN CUBANA CON buena presencia para criada de manos o de cuarto, es cumplidora y tiene referencias. Informan FO-1077

SE OFRECEN

118 CRIADAS Y CRIADOS

SE OFRECE UN CRIADO JAPONES práctico en todo servicio y es formal, tiene buenas referencias. Teléfono A-9031.

MUCHACHA ESPAÑOLA DESEA CO-locarse en casa de moralidad para cuartos o de mano, repasa, lava ropa fina de señora, tiene buenas referencias. Teléfono U-6621.

DESEA COLOCARSE UNA JOVEN cubana blanca para criada de mano o cocinera, sabe cumplir con su deber. Tiene buenas referencias. Informan en F y 25 (bodega) teléfono: F-6230.

SE DESEA COLOCAR UNA MUCHA-cha española, para cuartos o manejadora. Le gustan los niños, plancha ropa fina y zurce bien. Tiene quien la recomiende. Telf. F-3254.

SE DESEA COLOCAR UNA MUCHA-cha española, para criada de mano o de cuartos. Sabe servir a la rusa. No le importa ir al campo. Telf. A-9722.

DESEA COLOCARSE CRIADO DE mano experimentado en todo esmerado servicio, sin pretensiones, y con referencias de buenas casas. Voy a cualquier punto. Teléfono: M-1959.

119 COCINERAS Y COCINEROS

BUEN MAESTRO COCINERO RE-postero joven chino, cocina criolla española y francesa, muy limpio, buena sazón, tiene buenas recomendaciones. Informan: Telf. M-4736. Desea colocarse casa particular.

SE DESEA COLOCAR COCINERO español repostero en casa particular comercio, salgo al campo, pues soy solo, cocina española, criolla y francesa, con referencias de buenas casas. Dirección: Aguila 75. Teléfono A-0347.

SEÑORA DE MEDIANA EDAD DE-sea colocarse de cocinera en casa de moralidad o comercio, es limpia, no saca comida tiene referencias, M-1214.

INGLESA DE COLOR SE OFRECE para cocinera repostera, cocina criolla y americana. Tiene buenas referencias. María, no menos de 20 pesos. F-5642

UN JOVEN ASIATICO COCINERO Y repostero cocina a la criolla, española y americana y tiene buenas referencias, informan teléfono A-9427, preguntar por Rafael Ton Acosta 35.

SE OFRECE BUEN COCINERO RE-postero, lo mismo para fonda que casa particular inmejorables referencias, sale al campo, no menos de 20 pesos. Informan FO-7902.

SE OFRECE UNA MUCHACHA DE color para cocinar y limpiar a corta familia o matrimonio solo, duerme en la colocación, no menos de 10 pesos. Teléfono M-4042 de 9 a 5, tiene referencias.

SE DESEA COLOCAR EN CASA particular, un buen cocinero y repostero, joven, chino, muy limpio, cocina criolla, española y francesa. Tiene referencias y sabe cumplir con su obligación. Informan: teléfono M-9164.

UN COCINERO REPOSTERO DE color de mediana edad de la república Dominicana desea colocarse en casa particular, sea cubana o americana, tiene buenas referencias de las casas que ha trabajado y desea buena casa y de moralidad. Telf. FO-2651

SE OFRECE MUCHACHA DE COLOR para cocinera o criada, también para cuartos, tiene referencias y duerme en la colocación. Sra. Rodríguez, I-3552.

BUEN COCINERO Y REPOSTERO, joven chino en casa particular, sabe cocinar muy bien a la criolla, española y americana, pastelería y repostería, limpio y formal. Tiene referencias. Informan M-4727.

SE DESEA COLOCAR UNA SEÑO-ra de mediana edad para cocinar y ayudar algo a la limpieza tiene referencias. Teléfono F-6279.

SE DESEA COLOCAR UNA BUENA cocinera, tiene buenas referencias y pretende buen sueldo. Informes: Herrera. Quinta 110 esquina a 10, Vedado. Teléfono F-3019.

SE DESEA COLOCAR UNA JOVEN española, para cocinar. Sabe cocinar bien y no le importa ayudar a otros quehaceres. Tiene un niño de 6 años, que desea tenerlo con ella. No tiene pretensiones. Telf. M-1898.

SE OFRECE SOLO PARA LA COCI-na, buena cocinera y repostera, madrileña. Cocina criolla, española y toda clase de platos finos. Es limpia y dispuesta. Tiene referencias. Teléfono M-1755.

SE OFRECE MUCHACHA ESPAÑO-la para cocinar, buena cocinera repostera, sabe toda clase de cocina, es formal, desea casa de moralidad. Referencias sale a las afueras Telf. F-3262.

SE DESEA COLOCAR COCINERA española, tiene práctica, sabe cocinar varios gustos, Jovellar 6, entre San Francisco y Espada Telf. U-5701

SE DESEA COLOCAR UNA COCINE-ra y repostera, española, de mediana edad. Tiene buenas referencias de las casas que ha trabajado. Sueldo: $20.00. Informes: Reunión 10. Telf. M-9609.

SE DESEA COLOCAR UNA BUENA cocinera. Cocina francesa, americana y criolla. Tiene excelentes referencias: FO-2555.

SE DESEA COLOCAR UNA BUENA cocinera. Hace algo de limpieza y duerme en la colocación o fuera. Tiene buenas referencias: M-3339.

DESEA COLOCARSE UNA BUENA cocinera y repostera española en casa de moralidad, sabe su obligación. tiene referencias. Informan Reina No. 22 entre Rayo y San Nicolás.

SE DESEA COLOCAR UNA ESPA-ñola de mediana edad para cocinar y limpiar a corta familia o matrimonio, cocina de todo, tiene referencias. M-7666

SE OFRECE UN BUEN COCINERO chino joven, cocina criolla, española y americana. Tiene muchos años de práctica en la cocina. Informan: San Nicolás No. 120, altos. Teléfono M-5034.

COCINERO REPOSTERO: BLANCO, joven, con referencias se ofrece a casas particulares o comercio en general, voy a extremos lugares, 16 años de práctica Teléfono M-4168. Bodega.

SE DESEA COLOCAR UNA JOVEN española, de cocinera. Sabe cocinar bien, es limpia, trabajadora y cumple bien con su deber. Tiene referencias. Informan: Reina 14, habitación número 8. Telf. M-5287.

JOVEN ESPAÑOLA DESEA COLO-carse, es buena cocinera y repostera, muy limpia y trabajadora, tiene biuenas referencias, no se coloca menos de 20 pesos, llame al teléfono FO-2744.

SE DESEA COLOCAR UNA COCI-nera de color sabe cocinar muy bien, no sale del Vedado. Teléfono F-3019.

SE DESEA COLOCAR UNA MUCHA-cha de color, para cocinar o limpiar. No menos de $12. F-3164. Zapatería

DESEA COLOCARSE UNA JOVEN de color para cocinar y limpiar y dormir fuera. Teléfono M-1829. Dulce María.

SE DESEA COLOCAR UNA ESPAÑO-la formal, para cocinar. No se coloca menos de $15.00. También cocina y limpia para matrimonio o corta familia, por $20.00. No saca paquetes y duerme fuera. Telf. FO-1963.

SE DESEA COLOCAR UNA SEÑORA española, para cocinar, o limpiar por horas. Informes: Concordia 144. Telf. U-7022.

SE DESEA COLOCAR UNA MUCHA-cha para cuartos o comedor, tiene referencias. Teléfono U-1343.

SE OFRECEN

119 COCINERAS Y COCINEROS

SE DESEA COLOCAR UNA ESPA-ñola, de mediana edad, para cocinar y limpiar a matrimonio o corta familia. No tiene inconveniente ir a los repartos. Tiene referencias. Informes: Telf. M-6690.

SE DESEA COLOCAR UN CRIADO japonés práctico en todo, para casa particular. Tiene buenas referencias. Telf. M-9436, tintorería.

SE OFRECE UNA MUCHACHA, PA-ra cocinar y limpiar. Sabe hacer dulces, es limpia y cumplidora. Tiene referencias: M-9436.

SE DESEA COLOCAR UNA INGLE-sa, de cocinera y repostera. Sabe cocinar criolla y americana. Informes: Basarrate número 16, entre Valle y Zapata. Telf. U-6851.

SE DESEA COLOCAR UNA ESPA-ñola, para cocinar y limpiar a corta familia. Es formal y trabajadora. Gana buen sueldo. San Rafael 86: M-2183.

SE DESEA COLOCAR UNA BUENA cocinera española. Va a los repartos y duerme en la colocación o fuera. Informes: A-7740.

SE DESEA COLOCAR UNA BUENA cocinera, española, de mediana edad. Cocina a la criolla y a la española. Sabe hacer dulces y plaza. No duerme en la colocación. Telf. A-9153.

SE DESEA COLOCAR EN CASA particular un buen cocinero joven chino, cocina a la criolla española y americana, pastelería y repostería fina. Limpio y buena sazón, tiene referencias. informah M-4727 Luís Cou.

SE DESEAN COLOCAR DOS SEÑO-ras españolas para limpiar o cocinar, y no les importa que sea en clínica; duermen fuera y de mediana edad, con referencias. No menos de 12 o 15 pesos. Teléfono F-6115. Si puede ser las dos en una misma casa.

SE OFRECE UN BUEN COCINERO del país de mediana edad con referencias no tiene pretensiones y sale al campo. Informan FO-1077.

SE OFRECE UNA COCINERA ESPA-ñola, de mediana edad. Cocina bien y es persona limpia. Sabe algo de repostería. Pregunte por Mercedes: Telf. A-9722.

SE OFRECE COCINERA DE COLOR duerme fuera, con referencias. Telf. F-3585.

SEÑORA DE COLOR DESEA COCI-nar en el Vedado, no menos de $12. No duerme, buenas referencias. Telf-F-6090.

DESEA COLOCARSE UNA SEÑORA de color para cocinar, no le importa hacer alguna limpieza chica, no importa ir fuera de la Habana. Menos de 15 pesos no se coloca. Tiene muy buenas recomendaciones. Teléfono M-4611.

COCINERA DESEA LIMPIAR Y CO-cinar, hace dulces, no se coloca menos de 15 pesos o una cosa sola. F-5028.

SE DESEA COLOCAR UNA FAMOSA cocinera y repostera, desea ganar buen sueldo, duerme fuera, con muy buenas recomendaciones. Teléfono: F-2600

SE OFRECE UNA JOVEN CUBANA, buena cocinera y repostera. Tiene inmejorables referencias y no duerme en la colocación. No se coloca menos de 20 pesos. Informes: calle M. número 6, al fondo, Vedado. Enma Carrillo.

SE DESEA COLOCAR UNA SEÑORA española, para cocinar y limpiar, para señora sola o matrimonio sin hijos. Tiene referencias. Informan: Oficios 25, entre Santa Clara y Sol.

SE OFRECE UN BUEN COCINERO chino joven, cocina criolla, española y americana, tiene muchos años de práctica en la cocina. Informan: San Nicolás No. 120 altos, teléfono: M-5034.

COCINERO REPOSTERO ESPAÑOL, 33 años de edad, sin pretensiones, desea colocarse en casa particular, entiende toda clase de cocina ha estado 4 años en casa del Dr. Claudio Mendoza, 3 años en casa del señor Andrés Pereira, sabe hacer helados y plaza prefiere numerosa familia. Informan Amistad 120 teléfono: A-0515.

120 MANEJADORAS

DESEA COLOCARSE UNA JOVEN para manejar o de criada de mano tiene referencias. Informan F-6248.

SE DESEA COLOCAR UNA SEÑORA blanca de 27 años para manejadora o criada de mano, no menos de 15 pesos. Informan Telf. F-6105.

SE DESEA COLOCAR UNA MU-chacha española de manejadora o para comedor, prefiere La Sierra o Repartos de Marianao. Telf. FO-2656

124 LAVANDERAS.LAVANDEROS

A-6131 SE OFRECE UNA BUENA lavandera tiene referencias.

SE OFRECE UNA LAVANDERA DE color para lavar en su casa. Informes Telf. F-6086.

125 CHOFERES

DESEA COLOCARSE UN CHOFFER mecánico cubano y de 25 años en casa particular o en el comercio. Tiene referencias Teléfono FO-2710, de 8 a 12 y 1 a 4.

SE DESEA COLOCAR UN CHAUF-feur con 18 años de práctica siempre particular, tiene recomendaciones M-4744.

SE DESEA COLOCAR UN JOVEN con muy buenas referencias para choffer o portero. Paseo 8 en la zapatería La Luna, F-3164.

DESEA COLOCARSE UN BUEN chauffeur experto en toda clase de máquinas y mecánica sin pretensiones y con esmeradas referencias de buenas casas Teoléfono M-1959.

DESEA COLOCARSE UN CHAUF-feur de color, tiene muchos años de práctico. Informan Telf. F-4422

SE DESEA COLOCAR CHAUFFEUR para casa particular, sabe manejar toda clase de automóviles. Tiene buenas referencias. Telf. F-4443.

126 JARDINEROS

UN JAPONES DESEA COLOCARSE jardinero en casa particular, entiende bien su trabajo, es cumplidor y honrado. Informan Telf. F-6010.

129 OFICINISTAS

DESEA COLOCARSE UNA JOVEN experta mecanógrafa, para oficina o casa comercial, sin pretensiones. Tiene buena presencia y referencias. Teléfono M-1959.

SEÑORITA CUBANA, JOVEN, DE buena presencia, taquígrafa y mecanógrafa en español, desea obtener empleo, sin pretensiones de sueldo, en casa seria: M-7730. Srta. González.

SE DESEA COLOCAR UN JOVEN cubano, bachiller, mecanógrafo y con experiencia en oficina. Sin pretensiones de sueldo. «Floriberto». Telf. M-7730.

131 OFERTAS VARIAS

SE DESEA COLOCAR UNA SEÑORA para cuidar enfermos o anciano, preferible de noche; o si no, para cocinar, entiende de repostería. Informes: Calle C. número 200, entre 21 y 23. Telfs. F-2326 y F-6180.

SE OFRECE UN ESPAÑOL, PRAC-tico en fregar platos, sereno, portero, cuidar casas, manejar camión. Tiene Cartera Dactilar. Tiene referencias de donde ha trabajado. Telfs. F-6090 y F-6108

DESEA COLOCARSE PENINSULAR para atender la consulta de un doctor, sabe cumplir bien su obligación, magníficas referencias. M-4157

SECRETARIO JOVEN, CON MU-cha experiencia, hablando inglés, francés y español, desea posición, en empresa o privado. Apartado 1171.

M.E.C.D. 2016

FEBRERO 13 DE 1937 — DIARIO DE LA MARINA — EJEMPLAR: 5 CENTAVOS

PARA EVITAR LA REVOLUCION, POLONIA ESTUDIA UNA EVOLUCION RADICAL

SANA DOCTRINA

Ha habido, en este país, cierta tendencia, en algunos **«a criminalizar»** los juicios y acciones civiles, con objeto de asustar o impresionar a las personas contra las que se proponían entablar una reclamación judicial, y las cuales, para evitarse las preocupaciones y disgustos de un proceso, se decidían a celebrar cualquier arreglo por perjudicial que fuera para ellas. Se promovían, en vía criminal, cuestiones esencialmente civiles, ejercitándose acciones penales que eran, en substancia, acciones civiles. **Antaño**, en la época colonial, era frecuente el abuso que señalamos. «Los viejos curiales» hablaban de esto. Otro abuso escandaloso era el embargo de bienes que el acreedor sabía que **no eran** de los deudores condenados por sentencia firme, sino de terceros, ajenos al juicio en que se solicitaba y obtenía el embargo, y los cuales terceros, para evitar tener que establecer demandas de tercería de dominio, con sus procedimientos dilatados y costosos, preferían entenderse con el embargante. Este abuso se generalizó mucho. Se le denunció, reiterada y enérgicamente, ante el Gobernador Provisional norteamericano, el ilustre **General Wood**, y éste pidió a su Secretario de Justicia, que lo era, a la sazón, Miguel Gener, que discurriera la manera de extirpar el consabido abuso, y entonces ese experto **procesalista** confeccionó su famosa **«Orden de Amparo»**, con la cual consiguen los terceros, cuyos bienes se embargan maliciosamente, lo que antes sólo alcanzaban en juicios de tercería de dominio. Con la **Orden de Amparo** y con la imposición de costas al litigante temerario y de mala fe, se ha puesto término a grandes intolerables corruptelas. Pero ha perdurado, aunque bastante debilitada, la tendencia **«a criminalizar»** las acciones, los procedimientos civiles. Algunas veces esa tendencia se extremó tanto en los últimos tiempos de la colonia, que se interponían recursos de casación para ante el Tribunal Supremo, de España, que los declaraba sin lugar al advertir que ellos sólo aparentemente eran criminales, pues era civil, en realidad, la materia a que se referían. Es cierto que, en algunas ocasiones, era tan sutil la línea divisoria entre lo civil y lo penal, de tal modo era imperceptible esa línea; de tal modo se presentaban relacionados «lo civil y lo penal», que, en esas circunstancias, se concebía que se recurriese al procedimiento penal, como medio más fácil, más expeditivo, más rápido, menos oneroso, para realizar un derecho, o lo que se creía ser un derecho, pero es igualmente cierto que abundaban los casos en que a conciencia, a sabiendas de que se hacía mal, se apelaba a la vía criminal en lugar de acudir a la civil, para ver si se obtenía, con mayor rapidez y menor gasto, lo que se deseaba.

Otras veces sucedía que de buena fe, con recta intención, se promovía «la cuestión criminal», y esto solía ocurrir cuando existían tan estrechas conexiones entre los hechos, entre sus derivaciones o incidencias, que se caía en error, en equívocadas interpretaciones de las normas legales. Esto último entendemos que ha acontecido en un caso judicial que ha resuelto, recientemente, por unanimidad, la Sala de lo Criminal del Tribunal Supremo, con la ponencia de uno de sus más ilustrados y distinguidos Magistrados, el Doctor León Merconchini. He aquí el caso a que nos referimos.

En una causa se formó incidente para tratar de la administración de los bienes embargados. El Administrador rindió su cuenta final, que fué impugnada. Se sustanció la impugnación, y oportunamente dictó sentencia la Audiencia respectiva, condenando al demandado a pagar determinada cantidad a la entidad actora. El Administrador interpuso recurso de casación, por infracción de ley, contra la sentencia. En el escrito de interposición transpira la buena fe, pero hay equivocación, porque tratándose de un proceso criminal, de un incidente dimanante de la causa, resulta que el recurrente, aunque sin malicia, incidió en el error de derecho de citar, como preceptos autorizantes del recurso y como preceptos infringidos, disposiciones civiles, unas de la Ley de Enjuiciamiento Civil y otras del Código Civil, cuando debió invocar preceptos **adjetivos de la Ley de Enjuiciamiento Criminal, y preceptos sustantivos del Código Penal.** El recurrente, ya que se trataba de un proceso, en el escrito de ampliación de los motivos que, originariamente, alegó, se ampara, también, en preceptos de la Ley Procesal Civil y del Código Civil. El Tribunal sostiene la siguiente sana doctrina: Que tratándose de un recurso por infracción, establecido en **asunto penal**, el precepto autorizador tiene que ser, necesariamente, uno de los comprendidos en los artículos **849** y siguientes hasta el **853** de la Ley rituaria criminal. Que así lo tiene ya declarado el Supremo en algunas sentencias, entre ellas la número 92, de 1899. Que es requisito que al consignar la ley que se considera infringida y el concepto en que lo ha sido, tratándose de materia penal, **no** deben invocarse preceptos que pertenezcan al Código Civil y a la Ley Procesal de esa especie. Que la circunstancia de que el artículo **614** de la Ley Procesal Criminal prescriba que para lo **no previsto** en el título de que forma parte, se aplique lo dispuesto sobre fianzas y embargos en la legislación civil, **no significa** que se llegue, por ese camino al recurso de casación de tal modo que al de carácter penal, sean también aplicables las prescripciones civiles. Que las únicas resoluciones que pueden recurrirse en **casación penal**, son las determinadas, taxativamente, en los artículos **847** y **848** de la Ley rituaria criminal. Que aunque es máxima jurídica que la entidad judicial, que conoce de una **«litis»** o cuestión, posee competencia para conocer de todas las incidencias del **asunto**, esto es sólo cuando **«lo incidental»** es de la **misma naturaleza, de la misma esencia**, que **«lo principal»**. Que si bien el artículo **tres** de la Ley Procesal Criminal autoriza al Tribunal de la Justicia Penal para extender su jurisdicción a los **puntos civiles** enlazados con los hechos del juicio, esto sólo procede cuando sea necesario para dilucidar lo relativo a la sanción o absolución de los delitos perseguidos; sólo en cuanto a la represión.

Tales son las razones fundamentales en que se apoya la Sala de lo Criminal para declarar nulo, en el caso a que aludimos, todo lo actuado desde que se admitió, por la Audiencia respectiva, el supradicho recurso de casación, por infracción de ley, **no haciéndose imposición de costas por no haber** motivo para suponer que el recurso se hubiera interpuesto maliciosamente, y **sí sólo** por un error de derecho. Esta doctrina es sana. Y se encamina a deslindar, lo mejor posible, los campos de «lo criminal y de lo civil» en materia de casación.

Gastón MORA.

EL PAPA RECONOCIO LA CONQUISTA DE ETIOPIA POR ITALIA

Su Santidad el Papa Pío XI dió su bendición ayer a Víctor Manuel como Rey de Italia y Emperador de Etiopía

La noticia del nacimiento del Príncipe de Nápoles, hijo de la Princesa María José y del Príncipe Humberto, ha sido recibida con marcado júbilo por el pueblo italiano

CIUDAD VATICANA, febrero 12. (AP.) — El Papa Pío dió hoy su bendición a los estudios de seguridad social que se realizarán por la Universidad Católica de Washington, cuando recibió al rector de la Universidad, monseñor Joseph Corrigan.

El Pontífice, casi libre de los dolores que le afligieron durante su larga enfermedad, concedió a su visitante una audiencia de quince minutos. El Rector dió a conocer a Su Santidad los planes de la Universidad para dos nuevas escuelas, una consagrada al estudio de la seguridad social y la otra a la exposición de la posición católica en el saber y la cultura.

Monseñor Corrigan, que encontró al Papa tan bien como cuando le vió hace algunos años, se propone ir a la Universidad de Milán para estudiar los problemas de seguridad social en Italia.

Esta noche el Papa expresó su gratitud a los treinta y dos cardenales que participaron en los servicios celebrados en la Capilla Sixtina conmemorando el décimo quinto aniversario de su coronación

Antes, el Pontífice reconoció la soberanía italiana sobre Etiopía dando su bendición apostólica a Víctor Manuel como «Rey de Italia y Emperador de Etiopía.»

Recibió el pueblo italiano con júbilo la noticia del nacimiento del Príncipe de Nápoles

NAPOLES, febrero 12. (AP.)—Una cinta azul y blanca colgada de la puerta del Palacio Real anunció, para regocijo de toda Italia, el nacimiento de un nuevo heredero aparente al trono italiano, hijo de la Princesa María José.

El nuevo Príncipe, a quien se le ha dado el nombre de Vittorio Emmamuel de su abuelo, tiene prioridad sobre su hermana María Pía de dos años de edad y es sucesor directo de su padre, el Príncipe Humberto.

En todo el Reino se celebraron hoy grandes fiestas, pues el pueblo italiano esperaba desde hace tiempo un heredero real que algún día sea Rey-Emperador y perpetúe la Casa de Saboya.

El real infante, que recibirá el título de Príncipe de Nápoles, pesaba nueve libras y cuarto cuando nació y según las informaciones que se han dado a la prensa tiene ojos y pelo negro y un «florido aspecto». Mañana se celebrará el bautismo preliminar, conocido como aplicación de las aguas lustrales de purificación, en la capilla del Palacio.

La Reina y el Príncipe Humberto se vieron obligados a salir cinco veces al balcón para agradecer los aplausos y vítores del pueblo que en enormes oleadas desfilaba por frente al Palacio con bandas de música y banderas.

El primer ministro Benito Mussolini declaró día festivo el lunes, con el fin de que puedan celebrarse manifestaciones en todas las ciudades italianas.

El Príncipe nació a las 2:15 de la tarde, o sea las 8:15 de la mañana en la Habana y un comunicado de Palacio dice que la augusta madre y el niño están bien.

Millares de personas se dirigieron en Roma al Palacio del Quirinal para vitorear al Rey Víctor Manuel antes de que partiera rumbo a Nápoles para ver a su nieto. En Génova y Turín, donde hay palacios reales también el pueblo se echó a la calle para saludar a la familia real.

Con motivo del nacimiento del Príncipe se hicieron 101 salvas de artillería y el crucero americano «Raleigh» que está anclado en el puerto participó en el saludo.

El Papa Pío XI envió su felicitación a la Real casa.

En centros bien informados se dice que el Rey Víctor Manuel decretará una amnistía general con ocasión del nacimiento de su nieto y centenares de niños que nacieron hoy recibirán pólizas de seguro y una gran variedad de regalos.

SE HABIA CONCERTADO UN PLAN PARA SECUESTRAR A DOS DE LAS QUINTUPLES

TORONTO, febrero 12. (Canadian Press.)—Esta noche circularon noticias de que se había concertado un plan para el secuestro de dos, por lo menos, de las quintuples Dionne, por lo cual se han implantado disposiciones extraordinarias para proteger a las pequeñas en su casa de Callander. El doctor Dafoe, médico de las niñas, no se encuentra en la población, por lo cual no ha podido confirmar las versiones circulantes. El médico regresará el sábado por la noche.

TRIUNVIRATO OBRERISTA EN LOS ESTADOS UNIDOS

John L. Lewis (izquierda), presidente del Comité para la Organización Industrial que dirigió la reciente huelga automovilística en los Estados Unidos; Sidney Hillman, jefe del gremio de trabajadores en fábricas de ropa, y Charles P. Howard (derecha), presidente del Gremio de Tipógrafos, llegan a la Casa Blanca para asistir a una junta en que el Presidente Roosevelt expuso su programa de reorganización social que pronto piensa llevar a cabo.

Causó víctimas la incautación de los templos mexicanos

La rebelión católica, que por ahora es pacífica se propagó por otros pueblos

CIUDAD MEXICO, febrero 12. (AP.) — Un hombre resultó muerto y varios otros heridos, algunos gravemente, cuando un público inmenso se agolpó junto a las puertas y rejas de las igleisas católicas en Córdoba, Veracruz, para apoderarse de ellos y abrirlas como se ha hecho en Orizaba.

Luis Arceo murió cuando un gentío se abalanzó sobre uno de los templos católicos, rompiendo puertas y derribando rejas

Al mismo tiempo la enfurecida muchedumbre se trasladó a la Iglesia de Lourdes, convertida en cuartel de bomberos, y arrojó a éstos, destruyendo todo el material de extinción de incendios.

En Amatian, cerca de Córdoba, se registraron escenas análogas.

La rebelión pacífica de los católicos

ORIZABA, Veracruz, febrero 12. (AP.) — Las leyes religiosas de México están siendo dejadas a un lado a pesar de la pacífica rebelión de los católicos contra el cierre de los lugares del culto.

El Gobernador Miguel Alemán declara en una proclama que dictó hoy que «algunas iglesias» se reabrirán en la ciudad, agregando que manifestaciones tales como las que se lanzaron a las calles de Orizaba a millares de católicos el martes para abrir los templos, al mismo tiempo que echaban a vuelo las campanas no se permitirán.

La rebelión católica, que protesta contra las leyes anti-religiosas, se ha propagado a otras ciudades, incluso a Córdoba, donde 14,000 católicos recorrieron las calles y abrieron después los templos tocando las campanas.

Los católicos se han dirigido al Presidente Cárdenas pidiéndole que los edificios religiosos sean entregados a comisión para facilitar su apertura y «calmar la excitación del pueblo.»

La población católica de Orizaba ha aumentado con peregrinos, muchos de ellos indios, procedentes de los pueblos cercanos, los que han venido a ésta para unirse a la protesta.

Tres gremios de San Francisco han amenazado con volver a la huelga si no se elimina la cartilla naval

Más de sesenta mil empleados de la «General Motors» han anunciado que empezarán a trabajar el lunes próximo y la Empresa se prepara para anunciar la vuelta al trabajo

SAN FRANCISCO, febrero 12. (A. P.)—Tres gremios han sumido a la industria marítima de la costa del Pacífico en otra crisis con motivo de una orden judicial contra la cláusula de la nueva ley de navegación federal que establece la cartilla marítima en la que conste la hoja de servicios de los marineros, junto con certificados de sus servicios y de sus conocimientos de las faenas del mar.

La controversia no afecta directamente a los navieros, puesto que se trata de un movimiento concertado de los marineros que carecen de licencia contra una ley federal que según los afiliados podría emplearse por los patronos para rechazar a obreros del mar.

En vista de las vigorosas representaciones de los obreros y marineros de la Costa del Pacífico, el departamento de Comercio defirió hasta el 20 de febrero, la aplicación de los certificados de servicio, pero hace dos días que viene insistiendo en que los marineros se provean de la cartilla.

La orden dictada por el Juez prohibe a John Rylander, Comisionado de la Junta de Navegación de los Estados Unidos, negarse a firmar los contratos de los buques en los casos en que los tripulantes se nieguen a exhibir las cartillas.

Los representantes de los tres gremios telegrafiaron anoche al Presidente Roosevelt, que «el comercio extranjero e inter estados volverá a paralizarse» si el Comisionado de Navegación insiste en sus pretensiones.

Los gremios no han dicho lo que piensan hacer en caso de que no sean atendidos pero algunos afiliados hablan de huelgas de brazos caídos.

La General Motors Corporation está haciendo los preparativos para reanudar el trabajo en las fábricas cerradas por la huelga

DETROIT, febrero 12. (AP).— La General Motors, anunció esta noche que más de 60,000 de sus empleados han informado que comenzarán a trabajar el lunes y los directores hacen preparativos para anunciar la reapertura de las fábricas.

El Gobernador Murphy, cuyos esfuerzos por conciliar las diferencias entre la General Motors y sus empleados tuvieron éxito, se propone salir esta noche para Nueva York, a fin de recibir una Medalla de Oro por «servicios públicos eminentes» de la Sociedad Histórica Americano-Irlandesa.

Los huelguistas de Anderson, Indiana, que se habían apoderado de un teatro como protesta contra los funcionarios del Ayuntamiento, a los que acusaban de no darles «protección civil para sus reuniones», abandonaron hoy su actitud.

En St. Louis, los afiliados a la U. A. W. A. siguen boicoteando la fábrica de la Fisher-Chevrolet, protestando contra una orden del Juez de Distrito.

En Flint, donde se concentraron fuerzas de la Guardia Nacional a raíz de los serios desórdenes que allí se registraron, serán retirados mil de los soldados, a los que seguirán los 2,300 restantes cuando las fábricas de la General Motors, comiencen a trabajar.

La Chevrolet anunció que ha llamado a 40,000 obreros y la Buick a 12,500 de los 16,000 que trabajan normalmente en ella, para que empiecen a trabajar el lunes en Flint.

Los funcionarios de la división Oldsmobile en Lansing, Michigan, se reunieron para tratar de la reanudación de la producción dentro de una semana.

Los representantes de las compañías de seguros y ejecutivos de la General Motors, han inspeccionado las fábricas de Flint, que estuvieron ocupadas por los obreros a fin de determinar las reparaciones que son necesarias antes de abrirse las fábricas.

NACIO UN PRINCIPE

NAPOLES, febrero 12. (Havas.)—La princesa de Piamonte dió a luz a las dos y cinco de la tarde un varón al cual se le pondrá por nombre, Víctor Manuel.

A las tres y cuarto de la tarde de conformidad con la tradición los heraldos reales colgaron del balcón del palacio una cinta blanca para indicar que la sucesión de la corona quedaba asegurada.

La princesa estuvo asistida de su suegra la reina Elena hasta el preciso momento del alumbramiento.

Agricultores e industriales están divididos en cuanto a las ventajas de los pactos comerciales recíprocos

La Comisión de Relaciones Exteriores del Senado americano comenzará hoy a preparar la nueva Ley de Neutralidad de Estados Unidos, para mantener a éstos alejados de guerras

WASHINGTON, febrero 12. (AP).—Las declaraciones prestadas ante la Comisión de Hacienda del Senado, acusan diferencias de opinión en la agricultura y la industria con respecto al programa de Tratado de Reciprocidad del Gobierno.

Los representantes de algunos grupos agrícolas, recomendaron modificaciones radicales del programa para el caso de que prorrogue tres años más, como desea el Presidente. Otros intereses agrícolas favorecen la continuación de la actual política.

Los representantes de la industria están igualmente divididos.

Frank R. Wheeler, representante de la Asociación Nacional de Manufactureros, dijo que la industria es partidaria del principio de los aranceles recíprocos, pero no cuando están amarrados por la política de «nación más favorecida».

Robert C. Graham, representante de los fabricantes de automóviles, dijo que cree que la generalización de las concesiones bajo la cláusula de nación más favorecida, contribuye a fomentar el comercio.

Charles W. Holman, secretario de la Cooperativa Nacional de la Federación de Productores de Leche, recomendó una enmienda, prohibiendo las importaciones de más bajo costo que la producción nacional.

John C. White, de la Asociación de embarcadores de algodón, es partidario de la ley en su presente forma.

Francisco P. Garvan, de la Chemical Foundation, dijo que la política arancelaria, ha dado por resultado el control de la prensa de los Estados Unidos por los intereses ingleses. Agregó que los periódicos americanos dependen de la pulpa de madera canadiense.

El Senado comenzará a preparar la nueva Ley de Neutralidad Americana

WASHINGTON, febrero 12. (AP.)—La Comisión de Relaciones Exteriores del Senado se reunirá mañana para comenzar a preparar la ley de neutralidad que mantedrá a los Estados Unidos apartado de las guerras. El Presidente Pittman dijo esta noche que la Comisión estudiará todas las proposiciones y escuchará todas las opiniones acerca de las enmiendas que se han propuesto a la ley vigente que expira el primero de mayo.

Las leyes que se han propuesto, excepto la presentada por el senador Lewis, imponen restricciones más severas a las transacciones financieras y comerciales de los americanos, en caso de un conflicto entre naciones extranjeras.

El senador Thomas propone el embargo de todos los embarques de municiones y «artículos de guerra» a las naciones beligerantes o a cualquier país que sufra una guerra civil, o a cualquier nación donde la lucha sea inminente.

Pittman recomienda que se prohiba el transporte por los Estados Unidos, de municiones a los beligerantes.

Clark propone que los tribunales americanos no reconozcan interés alguno de los Estados Unidos en los embarques a las zonas beligerantes.

Por un túnel lograron escaparse los presos políticos de Sao Paulo

SAN PABLO, Brasil, febrero 12. (AP.)—Valiéndose de cucharas de sopa, con las cuales construyeron un túnel de treinta pies, se escaparon hoy los presos políticos de la cárcel de esta ciudad.

No atacaremos ni seremos atacados dice J. Goebbels

Manifestó que no habría guerra a pesar del deseo de los rusos y los hebreos

BERLIN, febrero 12. (AP).— No habrá ninguna guerra en Europa, declaró hoy en un mitin ante 20,000 personas el Ministro de Propaganda doctor Joseph Goebbels.

Hasta hace poco había un peligro de guerra, continuó diciendo, pero pasó desde que Alemania pudo rearmarse.

«No atacaremos a nadie —aseguró el Ministro de Propaganda— y, creedme, no creo que nadie juegue con la idea de atacarnos. Correría demasiado riesgo en tal ataque».

Pero antes de que este grado de preparación pudiera alcanzarse, dijo el doctor Goebbels, los jefes nazi pasaron «muchas noches sin dormir». Corriendo a veces grandes riesgos, fueron eliminando paso a paso todos los puntos peligrosos en la remilitarización de la Renania y demás restricciones a la libertad de acción alemana.

El Ministro de Propaganda dijo que está seguro de que «Moscú y los judíos quieren la guerra, porque únicamente con la guerra Europa podría madurar para el bolshevismo».

Sin embargo, esta amenaza de peligro ya no preocupa a los jefes nazi gran cosa, pues la guerra civil española, aseguró Goebbels, en vez de propagar el bolshevismo por Europa ha servido más bien para que «Europa abriese los ojos ante el verdadero carácter del bolshevismo».

Sin embargo, terminó diciendo, cualesquiera sean los acontecimientos en el resto de Europa, Alemania confía plenamente en su preparación contra cualquiera amenaza de Moscú.

LOS BOSTON BEES DISPUESTOS A CEDER A BAXTER JORDAN

BOSTON, febrero 12. AP.—Bob Quinn, presidente de los Bees de Boston, anunció hoy que el inicialista Baxter Jordan puede pasar a otro club de la Liga de un momento a otro. Dice Quinn que Jordan le ha devuelto sin firmar el contrato de este año, y que el club no está dispuesto a aumentarle el sueldo.

«He tratado de cambiar a Jordan durante todo el invierno y ningún club ha hecho el menor ofrecimiento por sus servicios. Si él cree que puede negociar su propia venta, el club le da permiso para hacerlo».

Quieren reanudar el tráfico entre Argentina y Chile

Con este objeto se harán importantes reparaciones al ferrocarril trasandino

BUENOS AIRES, febrero 12. (AP.) El Ferrocarril Trasandino, que se eleva más de 10,000 pies, será restaurado, según anunció hoy el gobierno argentino.

El Presidente Justo firmó un decreto ordenando la reconstrucción de una extensión de 77 millas del famoso ferrocarril, averiada por las inundaciones glaciales de 1934. También autoriza a los Ferrocarriles del Estado para negociar con los ingleses para la compra de la sección argentina de la vía transcontinental.

Los funcionarios calculan que se necesitan más de $2.000,000 para abrir el túnel, situado a más de 10,000 pies sobre el nivel del mar, por donde cruza el ferrocarril.

El Presidente Justo envió un mensaje al Presidente Arturo Alessandri de Chile diciendo que la restauración del ferrocarril «contribuirá a una mayor aproximación y amistad entre nuestros países.»

La Argentina espera que el tráfico ferroviario quedará restablecido durante el presente año.

En Polonia hacen planes para crear una sola organización política, de carácter totalitario y autoritario

Este programa de realización no sólo abarca la proclamación de un «líder» nacional con atribuciones semejantes a las del «Duce» sino también un gran Consejo parecido al del Fascismo

VARSOVIA, febrero 12. (The N. Y. Herald Tribune.)—Un programa gubernamental de reorganización fué presentado hoy a la consideración del comité del **Sejm** (Cámara baja). El proyecto convertirá a Polonia en un Estado autoritario con un solo partido político bajo la jefatura del Mariscal Smigly Rydz. El coronel Adam Koc, gobernador del Banco de Polonia y jefe de los legionarios de Pilsudski, ha estado trabajando en este programa desde hace varios meses obedeciendo instrucciones del Mariscal Smigly Rydz. De acuerdo con los últimos informes este programa de reorganización política no sólo determina la proclamación de un líder nacional, con atribuciones y prerrogativas similares al Duce o al Fuhrer, sino también la creación de un gran Consejo parecido al gran Consejo del fascismo italiano.

Además determina la creación de una sola organización política, totalitaria y autoritaria, la que suplantará la moribunda democracia polaca. En esa organización estarán representadas todas las clases e intereses nacionales bajo la bandera del nacionalismo, la preparación militar y las reformas sociales y económicas.

Se estima que el nuevo orden de cosas completará la labor de la «polonización».

Se decretará mediante una proclamación que los polacos, es decir, veintidós de los treinticuatro millones que componen la total población de Polonia, será «La clase dominante». Esto, indudablemente, significa que los polacos guardarán para sí el gobierno y las posiciones principales de la nación, mientras que las minorías raciales de Polonia continuarán gozando de los derechos ciudadanos pero no los que corresponderán a la clase dominante.

Este programa político se ofrece como una solución a la desconcertante era de estancamiento político que se inició al morir Pilsudski y la que ha llevado ya a una lenta pero perceptible declinación, a la autoridad gubernamental y a un renacimiento de la oposición.

El programa está especialmente dedicado a la juventud que hoy se inclina más hacia la autoridad y no a la democracia.

Cada día se hace cosa más evidente que al morir Pilsudski, tal como ocurrió al fallecer Hindenburg en Alemania, acabó con él toda una época. Casi todos líderes políticos de Polonia, tanto en el gobierno como en los partidos, pertenecen a la generación anterior a la guerra.

El nuevo programa puede ser caracterizado como un intento hacia la restauración de la autoridad gubernamental, haciendo una llamada a todas las «Fuerzas constructivas de la nación» y evitar una revolución de la juventud, llevándola por las vías de la evolución.

Nadie duda que el gobierno necesita mucho de un nuevo programa y una nueva organización. El actual régimen, que no es ni dictadura ni democracia, depende directamente de la autoridad conjunta del presidente Ignatz Moscicki, y el Mariscal Smigly Rydz, y como el presidente interviene en la política, tan sólo ocasionalmente, y el Mariscal es ante todo, hombre de armas, gran señor y artista, para quien el papel de dictador carece de todo atractivo, el hecho es que virtualmente, no hay autoridad alguna.

El hecho es que Polonia está siendo gobernada por un grupo de políticos cuya popularidad es problemática y que están divididos entre sí mientras que el nuevo parlamento al que atacan rudamente los partidos de la oposición, es causa de disención más que de fortalecimiento de la autoridad gubernamental. El peligro de una debacle es todavía cosa lejana ya que a fin de cuentas las fuerzas del gobierno son muy superiores a las de la oposición. El poder del gobierno reside en el ejército, la policía, la burocracia y la gran masa de empleados en los monopolios capitalísticos del Estado.

Bajo este sistema el gobierno controla una parte considerable del comercio nacional, lo que hace que el treinticinco por ciento de la población urbana viva directa o indirectamente, del presupuesto nacional.

Sin embargo, quedan todavía grandes masas del pueblo polaco fuera de las filas del gobierno, y aunque tanto el partido socialista como el campesino, hacen tibia oposición y el peligro comunista es casi nulo, los nacionalistas están a punto de ponerse fuera de control.

Los últimos informes indican que el coronel Adam Koc, quien será el jefe supremo de la nueva organización política de Polonia, se propone proclamar al Mariscal Edward Smigly Rydz, líder de la nación. El Catolicismo será religión dominante, aunque no se restringiera la libertad de cultos y el gobierno no piensa adoptar una política antisemítica.

El nuevo Gabinete del Japon realiza grandes economías

TOKIO, febrero 12. (AP.).—Ante la indignación popular contra el alza de los precios y la perspectiva de un aumento de los impuestos, el nuevo Gabinete del general Senjuro Hayashi, revisó hoy los presupuestos para 1937-38, hacieedo ecooomías en el mismo, pero concedió al Ejército y a la Armada una mayor proporción en los mismos que en ningún otro tiempo, consistente en el 49.2 por ciento del total de los ingresos.

El nuevo presupueso, redactado por el Ministro de Hacienda, Toyotaro Yuki, hace subir los gastos a 2,769 millones de yens o sea 790 millones de dólares, con reducción de 269 millones de yens, respecto al proyecto de Eiichi Baba, Ministro de Hacienda del Gobierno Hirota.

Los representantes del Ejército y de la Armada consintieron en que se introdujeran algunas pequeñas economías en los créditos destinados a sus programas de armamento y construcciones navales.

En el nuevo presupuesto se conceden al Ejército 704.000,000 de yens y a la Armada, 658.000,000 de yens o sea 23.000,000 menos a cada uno que en el presupuesto anterior.

En Londres darán máscaras contra gases al pueblo

En caso necesario, esas cartas serán distribuídas gratuitamente entre todos

LONDRES, febrero 12. (The New York Herald Tribune).—El gobierno inglés está haciendo ensayos con tres tipos de máscaras contra los gases para la protección de los niños en caso de guerra, además de los millones de máscaras para adultos que están siendo ahora fabricadas por el gobierno y almacenadas hasta el triste día en que aviones hostiles crucen el Paso de Calais.

Esto lo anunció hoy el aviador militar comandante Steele Perkins, vocero del gobierno, durante una reunión convocada por el alcalde y alcaldesa de Wimbledon, en el Palacio Municipal. Esta es la primera de muchas reuniones que tendrán lugar en toda la nación para familiarizar al pueblo inglés con la necesidad de usar máscaras contra los gases en la próxima guerra. A la reunión de Wimbledon asistieron numerosas madres de la localidad las que escucharon una conferencia sobre los horrores de la guerra aérea y recibieron lecciones prácticas en el uso de las máscaras contra los gases. Las destinadas a los niños están todavía por fabricarse. El conferencista dijo que una de las proyectadas maneras para los niños es una cuna portátil con una cubierta protectora; otra es una caperuza especial para cubrir el cochecito del niño y la tercera una caja donde será colocada la criatura.

Perkins aseguró a sus oyentes que «estos artefactos serán distribuídos gratis a la población, tal como se hará con las máscaras para los adultos».

El conferencista desmintió un informe publicado recientemente, redactado por un grupo de hombres de ciencias ingleses, que declaró enfáticamente que las máscaras contra los gases fabricadas por el gobierno resultarían completamente inútiles contra los más temibles gases.

«No toméis en serio estos rumores»—declaró Perkins. «Las máscaras destinadas al público dan protección suficiente y adecuada contra todos los gases conocidos hoy en día y han sido objetos de las más rigurosas pruebas».

Las fábricas de acero crearon un difícil problema

Como no asisten a subastas de metal para la Armada, no tiene ésta materias primas

WASHINGTON, febrero 12. (AP).—Las cifras oficiales revelan que los trabajos en los seis nuevos destroyers y tres submarinos están paralizados por falta de aceros.

Estudiando severas medidas para resolver el problema, los funcionarios temen que tenga que aplazarse la construcción de dos nuevos buques de guerra, cuyas quillas debían ser colocadas este año.

Los fabricantes de aceros, contrarios a la nueva ley Walsh-Healey, que obliga a los contratistas con el Estado a mantener los salarios y jornadas de trabajo standard, se han negado a presentar proposiciones para la venta de millones de libras del metal que necesita la armada.

Las estadísticas del Bureau de Construcciones y Reparaciones demuestran que ni siquiera las quillas de los tres submarinos y seis destroyers se han colocado, aunque algunos de los contratos se hicieron el primero de diciembre.

La construcción de otros tres submarinos y seis destroyers se ha encargado a astilleros particulares de acuerdo con la ley, pero éstos no han resultado afectados porque los constructores facilitan los materiales.

La armada necesita con urgencia por lo menos 25 millones de libras de acero, pero hasta ahora ningún fabricante ha hecho ofrecimientos.

En los centros afectos a la administración se dice que el alto mando de la armada se propone recomendar al Presidente Roosevelt, que, de acuerdo con una cláusula de la ley Vinson-Trammel, entregue la construcción de los dos nuevos buques a astilleros privados.

El Presidente Roosevelt confía en que la reforma del sistema judicial será aprobada por ambas Cámaras

El Jefe del Estado norteamericano está bien convencido de que su plan de reorganización del Supremo es el medio único de hacer legalmente las mejoras que tiene proyectadas

WASHINGTON, febrero 12. (The N. Y. Herald Tribune.)—Es la convicción absoluta del presidente Roosevelt que su plan para aumentar los miembros del Tribunal Supremo es la única manera práctica de poder convertir, en medidas legales, las reformas económicas y sociales que necesita el país.

Más de un año dedicó el Presidente al estudio de distintas proposiciones y proyectos para reformar el Tribunal Supremo, decidiéndose a la postre por el proyecto sometido al Congreso la semana pasada.

La posición del Presidente fué enunciada oficialmente hoy en la Casa Blanca, mientras que en el Congreso los partidarios del proyecto presidencial fraguaban planes para demorar la acción sobre esta medida hasta poder movilizar, tanto en la nación como en el Senado y la Cámara suficiente opinión liberal en favor de la reforma. Difiriendo con el Senador liberal independiente George Norris el Presidente eliminó en sus estudios iniciales una proposición de Morris sugiriendo una ley por la cual fuese necesario, para invalidar un acto del Congreso, una decisión del Tribunal que represente una mayoría de dos terceras partes.

Tal ley, según el Presidente, sería inconstitucional y el Tribunal así lo decretaría.

Una vez pasados los efectos naturales de la primera impresión, se estima en Washington que las posibilidades de que el proyecto presidencial sea aprobado, son ahora mayores. Sin embargo, siendo dudosa aún la actitud de muchos legisladores no es posible vaticinar el desenlace de una manera positiva.

Roosevelt confía en que la reforma del sistema judicial será aprobada

WASHINGTON, febrero 12. (AP.)—El Presidente Roosevelt, según manifestaron hoy sus auxiliares, cree que algunas de las críticas que se hacen a su proyecto de reorganización de los tribunales son augurios tan buenos como la campaña que se le hizo últimamente en Wall Street.

Algunos observadores creen que en este país se desarrollará una lucha como pocas ha conocido iguales, alrededor del proyecto de reforma de los tribunales, tratando las dos partes contendientes de atraerse a la opinión pública.

El ex gobernador Alfred M. Landon, de Kansas, candidato republicano en las elecciones de noviembre tuvo hoy la oportunidad de participar en la lucha, pronunciando un discurso por radio.

El director general Cummins, que ayudó a Mr. Roosevelt a dar forma a las proposiciones, anunció que las explicaría en un discurso por radio el domingo por la noche.

Mr. Roosevelt, según dicen personas bien informadas, entiende que la proposición de Norris de que se apruebe una ley en virtud de la cual los fallos de inconstitucionalidad del Supremo tengan que contar los votos de cinco de los magistrados, es inconstitucional.

También ha descartado la idea de tratar de resolver el problema por medio de una enmienda constitucional, debido al tiempo que se necesitaría para ello.

En el Congreso, la legislación del Presidente está paralizada. Espera principalmente a la reunión el martes próximo de la Comisión de Justicia de la Cámara, cuyo presidente, Sumners, se propone conferenciar con el Presidente Roosevelt antes de la reunión.

LONDRES, febrero 12. (AP.)—Se informa que la Gran Bretaña gastará en los próximos cinco años mil seiscientos millones de libras esterlinas en armamentos para emplearlos «en la conservación de la paz europea», según ha declarado el presidente del Consejo de Ministros Baldwin ante la Cámara de los Comunes.

ACTUALIDAD INTERNACIONAL

La Gran Bretaña continúa destinando créditos enormes a la preparación de guerra; en las ciudades se realizan ejercicios de defensa antiaéreas; en los arsenales se está laborando activamente en la construcción de nuevas unidades de línea; se provee de aviones a la Unión Sur Africana; se estudian las defensas de Nueva Zelandia. Dicen los ingleses que este material de guerra no se empleará sino en el mantenimiento de la paz; pero, según el general Timperley, la paz es indivisible y no puede ser la política militar meramente defensiva; los armamentos de la Gran Bretaña se tienen que elevar a una gran eficacia y emplearse en cuanto la seguridad del Imperio se encuentre amenazada.

Además, los ingleses saben positivamente que la guerra tiene que llevarse a ejecución en el Continente Europeo; la identificación con Francia, en todos los desarrollos políticos de la situación actual, determina claramente que no será contra la República Latina contra quien se empleen estos artefactos que la Gran Bretaña adquiere y para cuya adquisición realiza enormes sacrificios. Hace poco, Ivón Delbós, en un memorable discurso, exponía que Francia, en caso de que la Gran Bretaña fuese atacada emplearía todos sus recursos militares, en apoyo del aliado. Los estadistas ingleses han respondido a estas palabras de Delbós recordando que si en 1914 el gobierno inglés hubiese hecho un pronunciamiento tan categórico como el de Francia ahora, acaso la guerra no habría estallado. Ese año, en Berlín se tenía casi la seguridad de que Inglaterra sería neutral en un nuevo conflicto franco-alemán.

Los armamentos actuales se toman como señal de los temores de la Gran Bretaña; existen, ciertamente, motivos de inquietud; más bien debiera entenderse, sin embargo, que Inglaterra quiere establecer los límites de las amenazas del prójimo. Cuando le arrojan el guante, no lo recoge inmediatamente; aguarda, emplea todos los recursos disponibles para esquivar el tener que aceptar el reto y aún a costa de los sacrificios ajenos, tolera hasta que tiene que salir en defensa del Imperio; es ingenuo, además, considerar que la Gran Bretaña va a tolerar que le arrebaten la posición de potencia de primer orden sin combatir reciamente. El crecimiento del poder de Italia y la creación de un fuerte ejército alemán establecen la necesidad, para la Gran Bretaña, de emplear todos sus recursos en hacer frente a la **«guerra totalitaria»** que preparan sus rivales.

Los preparativos bélicos no se limitan simplemente a la Gran Bretaña; Suiza trata de resguardar sus fronteras contra una posible agresión, por Basilea, Lucerna, la hondonada de Berna y Neufchatel; Bélgica enuncia que su declaración de neutralidad no significa tolerancia para que nadie atraviese su territorio para atacar al vecino; en el Danubio se mueven los elementos directores de las combinaciones estratégicas; los países del Báltico se apresuran a reforzar sus recursos de lucha. Mientras los diplomáticos se consumen en bizantinismos, las maestranzas laboran intensamente; diríase que los primeros actúan como abogados malos consumiendo todos los plazos y términos de la ley, acudiendo a todos los recursos y peticiones, para ganar el tiempo que se requiere para estar en condiciones de descargar el golpe.

La escuadra nacionalista bombardeó la costa valenciana; el objetivo de esa misión de la flotilla era el establecimiento siderúrgico de Sagunto, en donde están los altos hornos más importantes del Levante español; allí se funden piezas de artillería, obuses, granadas. Esa costa, por otra parte, tiene un valor estratégico notable; es la entrada de la Mancha casi, el acceso marítimo más directo, del Mediterráneo, sobre Madrid. Quizás la operación tendría también por finalidad examinar las posibilidades de un desembarco en la costa.

El general Faupel, jefe de E. M. de uno de los jefes de los más importantes ejércitos alemanes de la guerra europea, agregado militar durante el Imperio en varios países de la América del Sur, ha sido nombrado embajador de Alemania en Burgos; aparte de la condición de Faupel de presidente de la sociedad germano-ibérica de Berlín, hay que ver en este nombramiento la resolución del Fuhrer de continuar ayudando a Franco, en la lucha que libra en España. (J. L. M.)

M.E.C.D. 2016

SUPLEMENTO DIARIO EN ROTOGRABADO

DIARIO DE LA MARINA

ACTUALIDAD NACIONAL E INTERNACIONAL

LA HABANA, SABADO, 13 DE FEBRERO DE 1937

EL TENIENTE coronel Castejón, ya curado, recibió un expresivo homenaje de la población de Sevilla. Aquí le vemos junto a su hijita y su señora, a la llegada a la bella ciudad andaluza (Foto Amer)

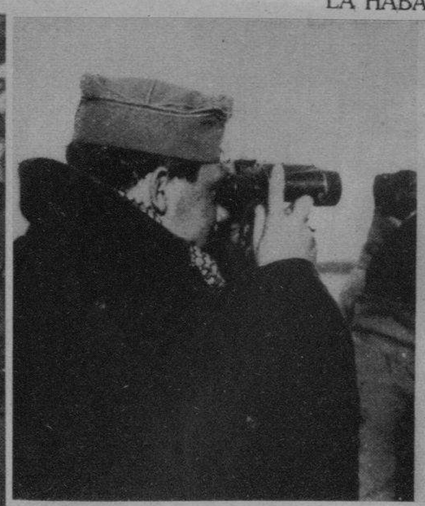

MOMENTOS ANTES de ser herido, aquí se ve al teniente coronel Castejón, presenciando las evoluciones de sus fuerzas estacionadas frente al Cerro de los Angeles (al frente) (Foto Amer)

DESPUES DE LA CEREMONIA religiosa llevada a cabo en Sevilla, en acción de gracias por el triunfo de las fuerzas nacionales, el general jefe de las fuerzas, don Gonzalo Queipo de Llano, presencia el desfile de la infantería, desde la puerta de la Catedral (Foto Amer)

NIÑOS INOCENTES de Madrid, sentados sobre el pavimento de la calle, expuestos a los bombardeos aéreos. Las paredes de esta casa enseñan elocuentemente las huellas de la lucha en la ex capital de España (F. Amer)

IL DUCE en Monte Terminillo.—El primer ministro italiano se ha revelado últimamente como un amante del deporte de la nieve. Aquí se le ve, a pecho descubierto, en un alto del ejercicio diario de skis, sobre «La Montaña de Roma» (Foto Wide)

EL GRAN CASINO NACIONAL se mantiene en constante animación. El miércoles se celebró un party muy distinguido que ofreció el joven y conocido letrado doctor Roberto Maxwell, quien reunió en su mesa un grupo numeroso de parejitas del gran mundo (Foto D. M.)

NORTHWAY y DANILO, notable pareja de baile del Gran Casino Nacional, considerada como la mejor que nos ha visitado. Para hoy anuncian estos distinguidos artistas, Bolero, una creación, en la que obtienen siempre un triunfo destacado (Foto N. D.)

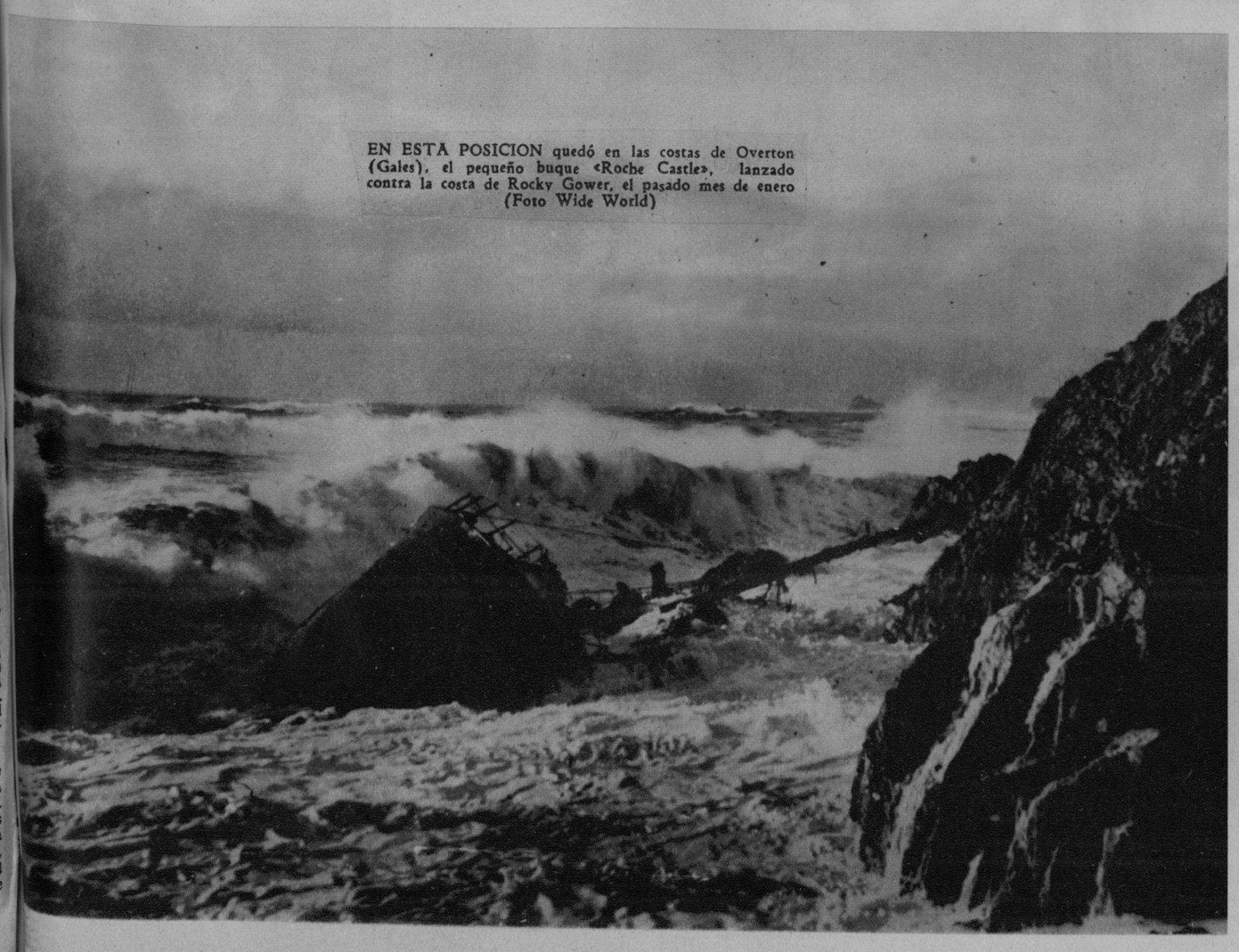

EN ESTA POSICION quedó en las costas de Overton (Gales), el pequeño buque «Roche Castle», lanzado contra la costa de Rocky Gower, el pasado mes de enero (Foto Wide World)

LA SEMANA DE festejos de febrero organizada por nuestro Municipio ha constituído un éxito completo, tanto por los programas organizados por el departamento que dirige el señor Manuel Hierro, como por el número de turistas que han gozado de las fiestas. Aquí podemos ver un grupo de ellos, recibiendo la explicación de un «cicerone», ante nuestra Catedral (Foto D. M.)

M.E.C.D. 2016

ULTIMAS FOTOS DE LA

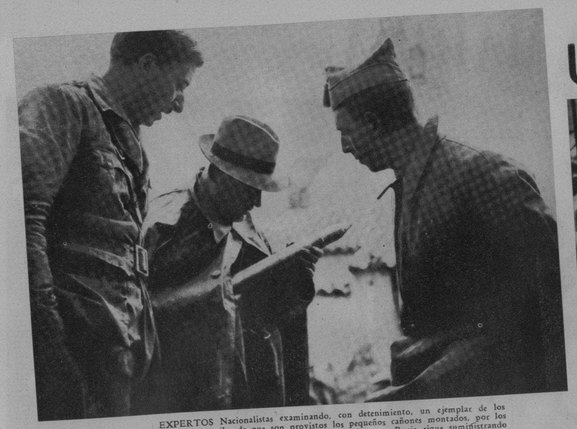

EXPERTOS Nacionalistas examinando, con detenimiento, un ejemplar de los largos proyectiles de que son provistos los pequeños cañones montados, por los soviéticos, en los carros armados de último tipo que Rusia sigue sumifistrando al Gobierno de Valencia (Foto Amer)

EL VECINDARIO de Palma de Mallorca aplaudiendo, con frenesí, a los heroicos falangistas todo a lo largo de la ciudad (Foto Amer)

ESTREMECEDORA demostración gráfica de la tremenda tragedia en que se encuentran sumidos hoy los españoles. El horrorizado rostro de esta viejecita nos ofrece la medida de su intensidad (Foto Amer)

ESTE ES EL CAFE de la Estación del Norte, de Madrid, mostrando su estado actual, poco ameno en verdad, guardado por soldados rojos (F. Wide)

MILAGROSAMENTE salvado de las garras de la bestia roja, este sacerdote del pueblo de Santa Ana, Rdo. P. García Laso, cuenta su odisea emocionado, ya que fué rescatado en el preciso minuto de su muerte, por las tropas falangistas españolas (Foto Amer)

LAS MILICIAS Nacionalistas tienen su bandera insignia de los falangistas españoles fué recapturada después de combate con los rojos. Una sencilla ceremonia, pero emocionante, ha- ciendo acto de presencia connotadas figuras del Estado, entre ellas el General Franco, en Badajoz (Foto Amer)

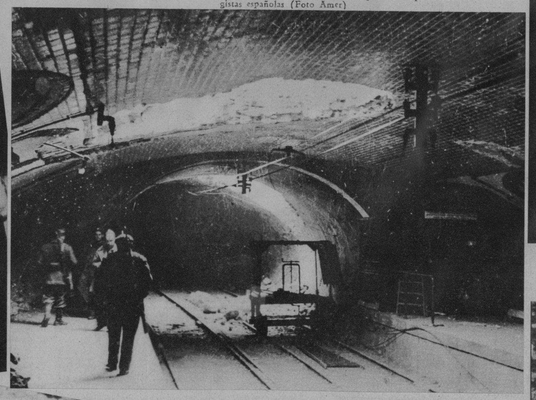

TROPAS ROJAS de Madrid, patrullando los túneles del Metro, después de haber sido perforado por la explosión de una granada (Foto Wide)

FUERZAS MORAS de las columnas nacionales inspeccionando la carga de un caballo cargado con chucherías moras, necesarias para estas fuerzas, que el mando nacionalista permite vender en las líneas frente a Madrid (F A)

EN UNA ZANJA de la Casa de Campo, esta escena en que se ve un hombre y una mujer atadas las muñecas y fusilados, ha sido frecuente durante el avance de las fuerzas de Franco en este sector (Foto Wide)

EL CAPITAN Julio Muñoz Aguilar, de las [illegible] ante el micrófono—desde una trinchera del frente de Madrid— las operaciones del día (Foto A

TRAGEDIA ESPAÑOLA

MUJERES manifestando, entre lágrimas y gritos, su incontenible indignación por la furia devastadora de los aviones, que han convertido sus casas en un montón de ruinas (Foto Amer)

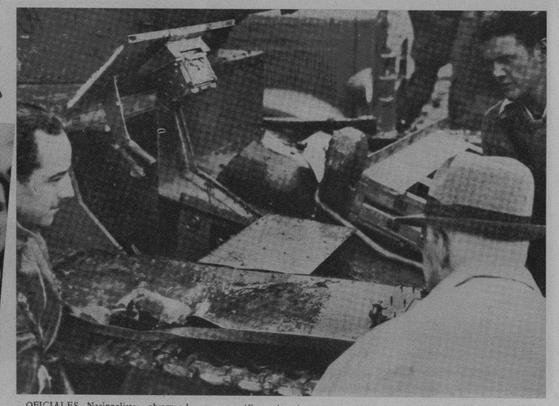

OFICIALES Nacionalistas observando, con manifiesto interés, las originales innovaciones mecánicas de un carro armado, último tipo, capturado a los rusos en el frente de Madrid (Foto Amer)

UNA CALLE del centro de Alicante reducida a escombros por una de las incursiones aéreas que, muy eficazmente, los nacionalistas realizan a diario sobre los territorios en poder de los rojos (Foto Amer)

EL NUMERO de los desamparados aumenta, en España, de una manera espantosa. Nuestra foto apenas puede dar una idea de las miles de mujeres y niños que, huyéndole al infierno de Madrid, llegan sin cesar a Burgos (F A)

BOMBAS contra tanques «made in home».—Este soldado nacional utiliza una bomba contra tanques, positivamente original: una botella con alquitrán que lanza a las ruedas del vehículo, y es efectiva, casi como las construídas en serie. Muchos de los soldados en el frente de Madrid, las han utilizado repetidamente (Foto Amer)

EN LA CASA de Campo, donde la lucha ha sido particularmente intensa. Al fondo se ven las ruinas de un pequeño café del un día hermosos jardines (Foto Amer)

EL PROPIO Largo Caballero, máximo culpable de la inmensa tragedia española, ha experimentado los terribles efectos de las incursiones aéreas de los nacionalistas sobre Madrid, al quedar casi destruída su casa por una bomba (Foto Amer)

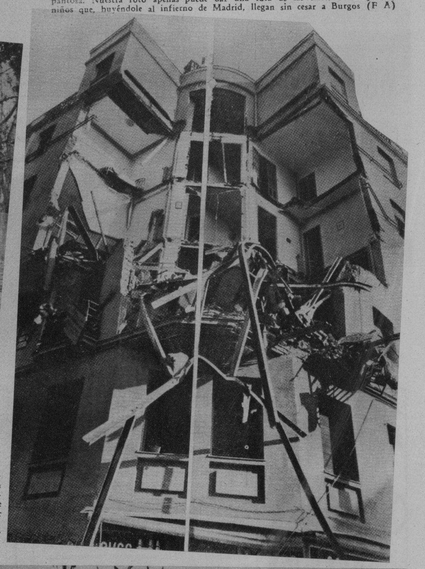

LA AYUDA francesa al Frente Popular Español.—Aquí vemos, cargándose en el río Sena (París) sobre grandes gabarras, alimentos que los vecinos de Gennevilliers remiten a los gubernamentales (Foto Wide)

EN EL PUENTE del «Mar Cantábrico», anclado en el muelle de Veracruz hace días, la tripulación roja pintó esta salutación a México (Foto Wide)

M.E.C.D. 2016

PARA MAÑANA se ha fijado en el Teatro Nacional, la presentación del artista Raimundo Vázquez, notable recitador que viene precedido de gran fama. El programa de este notable exponente de la poesía, comprende composiciones de los más grandes poetas castellanos, entre los que se destacan García Lorca, Machado y otros. La presentación correrá a cargo de la exquisita Mary Morandeyra (Foto D. M.)

MESA DEL SR. VAN HEIMER, en el Gran Casino Nacional, con sus invitados: Srta. Ena Senier, Enrique Arango y señora, José A. García Ordóñez y señora, Eugenio Sardiñas y señora, Pepe Gómez Mena, Elizarda Sampedro y Pancho Arango, el sábado pasado (Foto D. M.)

EL HOMBRE más alto del mundo.—Johan Pjetursson, de 24 años, mide 7 pies y 9 pulgadas de alto. Es suizo y llegó a Estocolmo recientemente para reclamar el título del hombre más alto del mundo.De su talla nos da una idea el hombre que está junto a él, también bastante alto, pero insignificante ante la talla del gigante suizo (Foto Wide)

CURSILLO Pedagógico que se efectúa en Perico (Provincia de Matanzas). En la foto aparecen las maestras señoritas Juana García, Paulina J. Castro, Irene Ojeda y Alicia García, que dieron distintas clases prácticas modelos (Foto D. M.)

OTRA MESA en el Gran Casino Nacional: la del Sr. Lawrence B. Ross, Presidente de la General Motors en Cuba, con un grupo de amistades, el sábado próximo pasado (Foto D. M.)

LA FIESTA DE LOS CARTONES. — Instante en que nuestro compañero Francisco Vergara hacía entrega al señor Ernesto Smith, de la Columbia Pictures, del diploma con que fué premiado el cartón de esa compañía productora «Doctor Azulejo». Aparecen los señores Henry Weiner, de Artistas Unidos; Edward O'Connor, de la Metro Goldwyn Mayer; Basilio de Armas, de la Warner Bros; José Medina, de la Internacional Film. Junto a ellos los dibujantes Roseñada, Hercar, Alonso y Silvio, organizadores de «La Fiesta», que como saben nuestros lectores, se celebrará mañana, a las 10 a. m., en el Teatro Alkazar (Foto D. M.)

RECIENTEMENTE abrió sus puertas al público, la peletería ROXANA, cuya sala de ventas ha sido presentada con el más elegante y exquisito gusto (Foto D. M.)

BANQUETE homenaje que la sociedad Liceo, del Central Mercedes, ofreció recientemente, a su Presidente Sr. José Fernández, como premio a la labor realizada por dicho señor en beneficio de dicho centro social (Foto D. M.)

M.E.C.D. 2016