1A SECCION 1

SERVICIO DE ASSOCIATED PRESS
Esta queda autorizada para usar nuestro servicio y noticias de información.
HILO DIRECTO CON NUEVA YORK

DIARIO DE LA MARINA

El DIARIO DE LA MARINA es el periódico más antiguo de Cuba. Fué fundado en el año mil ochocientos treinta y dos.
SERVICIOS ESPECIALES DE ESPAÑA

1A SECCION 1

AÑO CV.—NUM. 26 ACOGIDO A LA FRANQUICIA POSTAL
LA HABANA, SABADO, 30 DE ENERO DE 1937.—SANTOS FELIX IV, E HIPOLITO
TIEMPO PARA HOY: PROBABLEMENTE BUENO
PRECIO: 5 CENTAVOS

FIRMADO ANOCHE EL DECRETO QUE FIJA LAS CUOTAS DE PRODUCCION Y EXPORTACION A CADA CENTRAL DE LA ISLA

(COLUMNA OCHO)

Están conformes los representantes de las compañías distribuidoras de gasolina en vender ésta a 27 centavos el galón

IMPRESIONES

Con la lectura por su autor del trabajo que a continuación se inserta quedó inaugurada anoche la sección «Del momento nacionalista español», que dirige el doctor Francisco J. Almodóvar en «La Voz del Aire», el popular diario hablado de los señores Jesús J. López y José Benítez.

Señores y señoras:

Quien no está conmigo está contra mí.

Así habló el Hijo del Hombre. ¿No creen ustedes que otro tanto pueden decir los que en España están librando la gesta del siglo?

Quien no está con los dominadores de las fuerzas ciegas que amenazan destruir el mundo, está con éstas; y ya se sabe que los amigos de mis enemigos, mis enemigos son.

Quien vea la catástrofe española como un drama estrictamente peninsular, es porque vino al mundo con dos ojos de adorno y con una cabeza que si le servirá para llevar el sombrero, no ciertamente para la función delicada por la que se distingue el hombre de los irracionales.

La lucha de los nacionalistas españoles contra los secuaces de la Tercera Internacional y los descendientes de Bakounine influirá en los destinos humanos infinitamente más que el descubrimiento de América o que la batalla de Waterloo, pues su final decidirá si los valores morales y espirituales del cristianismo han de ser borrados de la paz del planeta o si el Sermón de la Montaña ha de adquirir en la conciencia del hombre un acento más agudo y una resonancia infinitamente mayor.

¡Ojalá tuviese yo de la tragedia española la visión simplicísima de un gran número de simplísimos ciudadanos con los que uno, sin querer, se tropieza todos los días! ¡Ojalá pudiera decirme—aceptando la propaganda cínica de los íncubos rojos de Valencia y de Barcelona—que se trata de una lucha entre el liberalismo y la democracia, entre el monarquismo y la República, entre el fascismo y el comunismo, entre patronos y obreros! Me conformaría incluso con poder pensar que se estaba librando una descomunal batalla entre los que poco o nada tienen y los que tienen algo o mucho, porque con ser gravísima la razón de esta pugna, jamás he temblado ante la idea de que pudieran dejarme sin ropa que ponerme, pues como el otro:

«desnudo nací, desnudo me hallo
ni pierdo ni gano.»

Eso aparte de que... Pero permitidme que os relate una anécdota. Hace días un mi amigo y yo, cubano como el que os habla, nos dirigimos a otro amigo nuestro, hombre de una fortuna muy respetable o muy poco respetable, según se analice. Solicitamos de él su óbolo para la cruzada salvadora del mundo. Nuestro amigo se excusó, paró el golpe con habilidad.

—Miren ustedes, nos dijo, yo no soy ni político ni español.

Mi acompañante, persona de no muy buenas pulgas, lo increpó atacándolo con los razonamientos que ya ustedes supondrán. Pero yo, que ví que el atacado estaba en lo cierto, me puse de su parte, y le dije a mi furioso comercedario:

—Este amigo nuestro hace bien en no dar nada. ¿A él qué le va ni le viene en estos tiquis-miquis de la Península? El nada tiene que perder. A él, millonario, sólo podrían despojarle de su dinero; y ¿qué es el dinero si se le compara con lo que quieren arrebatarnos a nosotros las furentes hordas asiáticas? Recuerda al príncipe de los poetas ingleses. Quien nos quita la bolsa, se lleva algo que lo enriquece a él y nos empobrece a nosotros; quien nos quita la honra, algo se lleva que, empobreciéndonos a nosotros, no enriquece al ladrón. Donde dice la honra, auméntalo con todo lo que hace decorosa la existencia, añádele todos los conceptos que la religión y la filosofía han ido sembrando en la mente del hombre para acentuar su desemejanza con las bestias, rímale los sentimientos más eximios que laten en el corazón humano y tendrás una idea aproximada de la gran expoliación de que nos quieren hacer objeto los tenebrosos Caines panegiristas de la envidia, del odio y del crimen como tractores supremos de la inercia de las masas. Y como se trata del espíritu, de la poesía, de la belleza, de la virtud, este amigo nuestro nada tiene que perder, y si su dinero un día se lo reparten los bárbaros, nada habrá ganado ni perdido éste con el cambio de dueños.

Hablé entonces, señores, con absoluta sinceridad, pues creo que no son los hombres que tienen algo en el bolsillo los que deben sentirse temerosos de que los Atilas del puño cerrado huellen con su planta bestial los jardines donde florecen los rosales milagrosos de la moral cristiana; no son, no, los que tienen algo en el bolsillo los que deben preocuparse del solemne drama español, sino los otros, los que tienen algo en el corazón, los que poseen el corazón millonario de latidos nobles.

A éstos compete salvar la cultura del mundo. Dejemos a los avaros cuidar de sus monedas mientras otros seres repugnantes se las envidian. Dejemos a unos y a otros con sus corazones encallecidos y dirijámonos a los hombres integrales, si no para que ayuden con sus propios brazos a los héroes salvadores de un mundo moral en ruina, al menos para que los comprendan en su transcendental papel histórico y, comprendiéndolos, los admiren y los amen.

Digamos con Maurras:

«El Alcázar de Toledo, ha resuelto más rotundamente que ningún libro, ni ninguna conferencia el problema de la primacia de lo espiritual: refutación suprema del marxismo... No cabe refutación más total del marxismo. Hace ya un siglo que Carlos Marx dijo que la Historia era puro juego de fuerzas económicas, y que Bakounine afirmó que el hombre era un simple juego de materia... Y ahora, al cabo del siglo, resulta que el mundo entero se estremece por la gesta, puramente espiritual del Alcázar; por la guerra de España, que es guerra de ideales, cruzada de religión, empresa de soldados y poetas. Después de tantos años de fábricas, mercados, estadísticas y materialismo, estamos otra vez en el punto de partida. Estamos otra vez en Homero, en la fuente ingenua y cristalina de la epopeya. Al mundo le siguen gustando los romances heroicos y las osadías inverosímiles.

Los periódicos vienen atiborrados de cotizaciones de Bolsa, pero el botones de Berlín, y el lechero del Bearn y el pilluelo de Nueva York, se abren paso entre los números turbios y buscan con afán el telegrama de los cadetes de Toledo...»

Buenas noches, señores y señoras.

José I. Rivero

Antes de dar la contestación se comunicaron por teléfono con las oficinas de E. U. y Londres

Se complacerá a los distribuidores del combustible en el sentido de llevar a cabo una minuciosa investigación acerca del costo que tiene para ellos. Nuevas manifestaciones del Secretario de Defensa

Con la respuesta favorable de los exportadores de gasolina, aceptando la disposición del Consejo de Secretarios para que el precio de la gasolina no fuese alterado de los 27 centavos que venían cobrando hasta hace pocos días, quedó resuelto de manera decisiva el problema planteado por el alza de ese combustible y que ya, tácitamente, el Gobierno había solucionado con una enérgica y rápida disposición, protectora del consumidor.

Con el objeto de conocer esa respuesta uno de nuestros repórters estuvo en las últimas horas de la tarde de ayer en la Secretaría de Defensa, donde tuvo ocasión de tratar del asunto con el propio Dr. Juan J. Remos.

Este informó que los señores representantes de las compañías distribuidoras de gasolina les acababan de manifestar al señor Secretario de Comercio y a él, que después de comunicarse telefónicamente con las casas principales que ellos representan en el mercado cubano, acatan la disposición del Gobierno de mantener el precio de la gasolina de 27 cts. al nivel que estuvo antes de la subida, sin perjuicio de lo que en definitiva resulte del estudio de las razones que ellos aporten y de los datos oficiales que la Secretaría de Comercio tiene y pueda conseguir.

«Dichos señores representantes—agregó— hicieron constar en defensa del alza del precio de la gasolina que esto obedece a la circunstancia de que hasta ahora han tenido grandes pérdidas al expender la gasolina a 23 centavos al por mayor, precio que según ellos no cubre sus gastos. Por esto piden al Gobierno que realice una investigación minuciosa e imparcial del costo de la gasolina, lo cual realizará el Gobierno inmediatamente.

«Manifestaron asimismo que deseosos de cooperar en la medida de sus fuerzas al mantenimiento de la tranquilidad del país, las compañías petroleras mantendrán el precio de venta de la gasolina al por mayor tal como regía el 21 de enero, comprometiéndose a no alterarlo hasta que el Gobierno de la República termine el estudio de este problema y resuelva lo que en justicia proceda esperándose que en un término no mayor de 15 días habrá terminado dicho estudio.

«Los Secretarios de Comercio y Defensa Nacional dieron las gracias a los señores representantes de las compañías petroleras por el buen espíritu de cooperación demostrado por las empresas que representan y ofreciendo a su vez, que el Gobierno abordará, con la urgencia que el caso requiere, el estudio que se demanda, abriendo para ello una amplia información y resolviendo en justicia en definitiva lo que mejor proceda al interés de todos».

Por la mañana

Ayer mañana, poco después de las once, el Secretario de Defensa Nacional, Dr. Juan J. Remos; el Secretario de Comercio, Dr. Raúl Zárraga; los representantes de las compañías petroleras que giran sus negocios en Cuba, señores Alonso, administrador de la Standard Oil Co.; Dr. Wifredo H. Brito, en representación del señor Randall, presidente de la Sinclair y el señor Piliakoff, presidente de la Shell Mex, sostuvieron una amplia entrevista relacionada con el precio de la gasolina, elevado sin justa causa hace pocos días, y con objeto de lograr que el producto tuviera un precio equitativo.

Cuando los citados señores abandonaron el despacho del Secretario de Defensa, éste y el Secretario de Comercio recibieron a los periodistas, con los que estuvieron departiendo largo rato.

Las gestiones del Dr. Remos

Lograron saber los repórters que el Dr. Juan J. Remos, durante la entrevista, había manifestado a los representantes de las compañías el propósito firme y decidido del Gobierno de no permitir, por ningún concepto, que el precio de la gasolina se altere, para lo cual dichas compañías deberán seguir facturando a los garagistas al mismo costo que lo hacían antes de la subida que acaba de motivar esta intervención enérgica.

Hizo saber también a las compañías distribuidoras, que pueden aportar cuantos datos estimen convenientes para justificar, si así fuere, la decisión que han tomado; pero que de ningún modo puede tolerar el Gobierno, sin explicaciones y sin atender a otros intereses que son respetables y acreedores a todo amparo también, que se tomen medidas perturbadoras; línea ésta que los gobernantes están resueltos a seguir en todos los órdenes, evitando que se alteren los precios en cualquiera otra de las actividades de la vida comercial del país.

El doctor Remos invitó a los representantes de las Compañías distribuidoras a que contribuyeran a resolver cordialmente este problema, mostrándose dispuestos a hacerlo, para lo cual iban a comunicarse inmediatamente por teléfono con las casas principales de Londres y New York, para hacerles conocer la resolución del Gobierno. Se comprometieron a dar la respuesta en horas de la tarde, esperando que concordara con los puntos de vista del Gobierno.

El Secretario de Defensa informó a los periodistas que ha actuado en este caso debidamente asesorado por el Sr. Raúl Zárraga, Secretario de Comercio, a quien corresponde todo el aspecto técnico de la cuestión; y terminó diciendo:

«La gasolina, por decisión del Gobierno y comprensión de las compañías distribuidoras, seguirá vendiéndose a veintisiete centavos, y a esto llegamos a virtud de los datos que tenemos, lo cual no obsta para que estudiemos las razones que las empresas interesadas puedan aportar. Las Fuerzas Armadas tienen órdenes para hacer que se cumpla esta medida que han acordado el Honorable Señor Presidente de la República y el Consejo de Secretarios. El coronel Batista, Jefe del Ejército, me dijo anoche, y me ha autorizado para que lo haga público, que estima tan justa la resolución del Gobierno contra el alza del precio de la gasolina, que si él fuera chofer, se pondría al frente de la manifestación de protesta.»

La Policía procederá contra los que alteren el precio.

El capitán Bernardo García, ayudante del Jefe de la División Central de la Policía Nacional, coronel José E. Pedraza, ha pasado telefonemas a todas las Estaciones, para que por la fuerza pública se persiga tenazmente a los individuos que expendan el galón de gasolina a un precio abusivo.

Esta disposición fué ordenada por el coronel Pedraza para que por sus subalternos se proceda contra los que alteren el precio de dicho combustible.

Con tal motivo se ha recomendado a los capitanes de estaciones hagan cumplir estrictamente lo dispuesto, dándose cuenta con las actuaciones a los jueces correspondientes.

Estuvo amenazado el "Shawnee" por el fuego y la tempestad

Anoche navegaba rumbo a New York. Conduce 190 pasajeros y 174 tripulantes. Cesa el temor

NUEVA YORK, enero 29. (AP.)—Amenazado por un incendio y la tempestad, el trasatlántico «Shawnee» de la Clude Mallory, navegaba esta noche rumbo a Nueva York después de asegurar a los demás buques que se encuentran a lo largo de la costa que los 190 pasajeros y 174 tripulantes no se encuentran en peligro inmediato.

El capitán E. A. Chelton, que lanzó peticiones de auxilio por la mañana después de descubrirse fuego en la escotilla número dos, comunicó más tarde a las oficinas de esta ciudad que el incendio había sido dominado y que llegaría mañana a las tres de la tarde.

«El fuego no ha sido extinguido completamente, pero esta localizado», dice el mensaje. «La demora se debe al estado del mar; estamos haciendo diez nudos».

Las noticias del «Shawnee» indican que durante la lucha para dominar el fuego no hubo heridos a bordo.

Varios buques que habían variado el rumbo para acudir en auxilio del trasatlántico continuaron viaje así que interceptaron el mensaje en que se daba cuenta de que el peligro había pasado

El «Shawnee» estaba navegando a razón de 17 nudos cuando se descubrieron las llamas en la escotilla de proa donde trae un cargamento de algodón. A las siete de la mañana trasmitió los primeros mensajes S.O.S.

Los parientes de los pasajeros, la mayoría de los cuales proceden de la Florida, adonde fueron a pasar las vacaciones, se presentaron en las oficinas de la compañía solicitando noticias.

John E. Graig, vicepresidente de la Clude Mallory, dijo que el «Shawnee» está dotado de los más modernos aparatos para la extinción de incendios, incluso de un sistema de tubos que lanzan dióxido de carbono y vapor a gran presión para sofocar las llamas.

Alas 9.50 de la mañana llegaron las noticias en que se daba cuenta de que no había peligro y de que el buque seguía navegando sin novedad..

El «Shawnee» salió de Miami el martes con 121 pasajeros e hizo escala en Jacksonville, donde recogió a otros 61.

Corrió un temporal tan pronto como se hizo a la mar y llevaba un retraso de varias horas cuando descubrió el fuego a bordo

Reducidas las comunicaciones entre Francia y España.

CERBERE, frontera franco-española, enero 29 (Havas)—Desde hace dos días las comunicaciones entre Francia y España por este paraje son más difíciles, pues ahora solamente sale un tren de los tres que quedaron al comenzar la guerra y de los cinco que había antes; esto se debe a la falta de carbón cada vez más grave; en las restantes vías, la circulación de autobuses está casi completamente paralizada debido a la falta de gasolina.

ES FALSO QUE FUESE HUNDIDO UN BARCO INGLES EN EL CANTABRICO

VALENCIA, enero 29. (UP.)—Se ha desmentido oficialmente la noticia de que en aguas del Cantábrico, frente a Bilbao, haya sido hundido un barco inglés por una mina. Se declara que las autoridades bilbainas no han minado esas aguas.

BRILLANTE RESULTO LA FUNCION BENEFICA EN EL FRONTON JAI-ALAI

(VEASE PAGINA TRES)

El Coronel Fulgencio Batista estuvo presente anoche en la magnífica fiesta deportiva del antiguo Frontón Jai-Alai, fiesta que se organizó con el propósito de recaudar fondos para la Corporación Nacional de Asistencia Pública, que con generosidad inagotable cumple su hermosa misión benéfica. Aparece en esta foto el Jefe del Ejército Constitucional, rodeado de algunas de las personas que le acompañaron, entre ellas (extrema izquierda, vestido de blanco), el famoso pelotari cubano Emilio Eguiluz.

En Italia, hasta los adolescentes quieren ir a pelear a España

Se da por seguro el triunfo del Gral. Franco. Créenlo así por haberlo reconocido B. Mussolini

ROMA, enero 29. (UP.)—Las complicaciones internacionales del conflicto de España están preocupando hondamente al Duce Mussolini, tanto como el problema de Abisinia, pues en Italia se considera que la guerra civil es simplemente un episodio de la guerra mundial y que en ella se discute el prestigio de Italia. En Roma no se procuran disimular ni la gravedad del conflicto ni la ayuda que está prestando Italia a Franco; se dice orgullosamente que Italia tiene más voluntarios en España que ninguna otra potencia y es tanto el entusiasmo, que hasta los adolescentes piden sentar plaza como voluntarios.

Se ha hecho evidente que el Duce jamás habría dado su reconocimiento al régimen de Franco si éste hubiese tenido trazas de perder; ahora, Mussolini, convencido de que Alemania no tiene intereses en el Mediterráneo ni codicia ninguna posesión italiana, siente que está en un campo más seguro del cual obtendrá todas las ventajas posibles.

LA INDEPENDENCIA DE EUZKADI ESTA HIPOTECADA A RUSIA, QUE MANTIENE ALLI A SU DICTADOR

Este es el Ministro Tomanoff, que manda, decreta, ordena. Todo, tanto lo importante como los más pequeños menesteres de la política, se ajusta y traza conforme a la línea que dicta Moscú

SALAMANCA, enero 29. (Havas)—Según un evadido de Bilbao, que fué presentado al general Franco en esta ciudad, la República de Euzkadi está entregada al Ministro ruso en la ciudad del Nervión, Tomanof, que es quien manda, decreta y ordena.

Desde octubre de 1934, el nacionalismo vasco había quedado encuadrado en el Frente Popular y ahora resulta que Euzkadi es simplemente el esclavo de la Revolución, sin que pueda desprenderse de los aliados marxistas; desde luego, Euzkadi posee ya su burocracia, con Aguirre, Monzón y Heliodoro de la Torre al frente, pero ésto, que no pasa de ser un sueño dorado, nada significa, porque la independencia de Euskadi está hipotecada a la Rusia Soviética, que es quien allí manda; no hay más autoridad que la de los agentes rusos, que mandan, ordenan, aplican vetos, disponen censuras, dirigen los planes bélicos y todo lo ajustan y trazan conforme a la política de Moscú.

Tomanof, destacado cerca de Aguirre, es un ruso que a modo de técnico dirige todos sus movimientos, imponiéndole órdenes contra los mismos nacionalistas, algunos de los cuales han sido ya encarcelados.

El evadido narra lo acontecido con Ramón de la Sota, consejero del Banco de Vizcaya. De la Torre, Ministro de Hacienda, había dispuesto la reorganización de los directorios de los bancos; el Ministro eligió a Sota, como antiguo consejero, para el cargo de director, con delegados de todos los grupos y partidos políticos como miembros dirigentes. En estas condiciones, Sota no podía aceptar la designación, rechazando el puesto, a despecho de la amenaza de encarcelarlo que se le hizo; después de amenazarlo de muerte, aceptó el puesto, en el cual es virtualmente prisionero de los anarquistas.

Los centenares de asesinatos de rehenes en las cárceles bilbainas también los decretó el embajador de Stalin, el cual señaló a Aguirre que tendría que cerrar los ojos ante tales crímenes. El mismo Aguirre, conminado por los comunistas, habló luego por radio desmitiendo los hechos y aun tratando de justificarlos.

Por otra parte, Monzón trasmitió una orden a sus famosos batallones «especiales», que forman, según se dice oficialmente una barrera contra el extremismo, para que presenciaran impasibles la matanza.

El refugiado dice:

—El día que Aguirre se oponga a los comunistas abiertamente, caerá y con él desaparecerá la fingida libertad de Euzkadi.

ANSIOSAMENTE SE ESPERA LA LUCHA ENTRE UN DIQUE DE MIL MILLONES DE DOLARES Y EL CAUDALOSO MISSISSIPPI

Por primera vez va a someterse a una prueba de su resistencia la magna obra de ingeniería y existen opiniones diversas sobre el resultado del choque

MUCHAS PERSONAS HAN MUERTO DE FRIO Y POR FALTA DE RECURSOS EN LOS LUGARES AFECTADOS

CHICAGO, enero 29. (AP.) — Alimentado por un enorme caudal de aguas del río Ohío, el Mississippi crece lentamente esta noche, mientras a lo largo de las mil millas de su curso numerosos obreros realizan enormes esfuerzos con el fin de mantener intacta la línea de diques. Hasta ahora no ha ocurrido ninguna brecha de importancia, y desde Cairo, Illinois, a Nueva Orleans, las noticias que circulan llevan mensajes de seguridad a todos los habitantes.

Esto, sin embargo, no es más que preliminar. El Ohío, que está descendiendo en casi todos los lugares de su cuenca, sigue vaciando incontable número de miles de millones de galones de agua en el Mississippi.

Los daños causados por las inundaciones—de acuerdo con un estimado preliminar,—pasan de $400,000,000. El número de muertos conocidos se acerca a 350.

En el valle del Ohío se calcula que los daños sufridos por Louisville, que ha sido la ciudad más castigada, son terribles, y el superintendente de un hospital, doctor J. B. Buschmeyer, dice que el número de muertos será superior al calculado.

«Creo—dijo que hay ya 400 preparados para ser enterrados o que han sido enviados a los cementerios de los pueblos más altos. El verdadero trabajo está aún por hacer. Un empresario de pompas fúnebres ya se ha hecho cargo del entierro de 60 víctimas. Otros tres han embalsamado a gran número. La mayoría de las víctimas lo son como resultado del frío y de las penalidades.

En general, puede decirse que lo peor ha pasado por lo que respecta a las ciudades situadas en el alto Ohío.

Paducah, Kentucky, más al sur, sigue con horror la crecida de las aguas, esperando de un momento a otro que llegue a su nivel máximo.

Cairo, Illinois, situado en la confluencia de los ríos Ohío y Mississippi, está protegido por sacos de arena. La mayor parte de sus habitantes hace días huyeron y los que quedan han recibido con valor la noticia de que la cresta llegará a ser de 62 pies cuando la muralla que los defiende es sólo de sesenta.

Debajo de Cairo y hacia Memphis—considerado como lugar seguro en cualquiera eventualidad, a causa de su situación montañosa—muchas aldeas e incontable número de fincas, están bajo las aguas desbordadas del Mississippi.

El sistema de diques, que con costo de mil millones de pesos se construyó después del desastre de 1927, será sometido a una prueba tan ruda como no lo ha estado antes.

En Hickman, Kentucky, las aguas aumentan pulgada a pulgada acercándose a lo alto del dique de 60 pies, mientras millares de hombres tratan de elevarlo con el objeto de impedir que sea rebasado.

El gobierno que ha dado instrucciones al Ejército para que lo tenga todo preparado a fin de evacuar las tierras bajas del Mississippi en una extensión de mil millas aguas arriba y aguas abajo, caso de que sea necesaria esa medida, ha movilizado nuevas fuerzas de socorro y de rehabilitación.

Mientras en el valle de Ohío más de 30,000 obreros de la WPA ayudan a preparar las operaciones, las unidades sanitarias se muestran activas desde Wheeling, West Virginia, a Owensboro, Kentcky.

Harry L. Hopkins, jefe de las actividades de la WPA; el director general de Sanidad Thomas Parran, del servicio de Salubridad pública, y el coronel F. C. Harrington, del cuerpo de ingenieros militares, dirigen los trabajos en Memphis para combatir las enfermedades.

El número de personas evacuadas del Mississippi y Ohío es incontable. Los refugiados en los lugares más altos aumentan de hora en hora. Se han instalado tiendas de campaña en los montes y en uno sólo de estos campamentos, el situado cerca de Helena, Arkansas, hay más de 15,000 refugiados.

Memphis, donde se espera que el número de refugiados llegue a 50,000, tiene ante sí el problema de combatir las enfermedades entre ellos. Los médicos y enfermeras están vacunándolos a todos para prevenir cualquiera epidemia.

En las 200 millas entre Memphis y Cairo, todas las aldeas están bajo el agua. Se han encendido hogueras para calentar a los damnificados.

Dice el Presidente que se respetará al empleado probo

Irá en breve a Santiago de Cuba a inspeccionar obras públicas que se ejecutan

Respondiendo a un memorándum de preguntas que le fué elevado ayer por los reporters, el Presidente Laredo Bru dijo lo siguiente:

—¿Cuándo hará su viaje a la provincia oriental?

—Muy en breve.

—¿Qué ciudades se propone visitar?

—Todavía no lo sé.

—¿Qué personas le acompañarán?

—He rogado que vayan conmigo al Jefe del Ejército, coronel Batista; al Secretario de Obras Públicas, ingeniero Casas, y al de Hacienda, ingeniero Montoulieu, que trabaja como técnico en el acueducto de Santiago de Cuba.

—¿Qué obras se van a realizar en Oriente?

—Acueducto, alcantarillado y pavimentación.

—¿Cuándo regresarán?

—Cuando terminemos nuestra misión allí.

—¿Existe algún nombramiento importante hecho o por hacer?

—Ninguno.

—¿Qué noticias hay respecto de la reorganización de la empleomanía en los distintos Departamentos?

—La reorganización se hará con justicia y sin romperse el ritmo de la administración, respetando a los empleados probos.

NUESTRA EDICION DOMINICAL EN ROTOGRABADO

En nuestra edición de esta semana, además de los trabajos de nuestros colaboradores habituales, el DIARIO publicará mañana su sección especial en Rotograbado, con informaciones gráficas de positivo valor y colaboraciones especiales verdaderamente interesantes.

Entre otras, se destacan:

«La cosmética femenina, industria potente de hoy», un reportaje que da a conocer cómo se adiestra a la mujer en el arte de la belleza, con originales fotos de nuestro servicio exclusivo de Wide World.

«Rascacielos en el desierto de Arabia», otro trabajo extraordinario, revelador del impetuoso renacimiento de la raza árabe, con fotos exclusivas tomadas por varios excursionistas.

Una crónica de humor, por Frank Condon (ilustrada por Roseñada).

Cinematografía: Una página artística.

«Historia verdadera de los brillantes falsos», por R. Marquina (ilustración de Roseñada).

Un documento importante: «Por qué fracasó la Liga contra el beso», donde se relatan las vicisitudes de una extraña mujer y sus esfuerzos para suprimir el beso.

Además: profusa información internacional y nacional, conteniendo avances de la fiesta de caridad en Sans Souci, los trajes típicos que lucirán numerosas distinguidas señoritas en las fiestas del Centenario de las calles de San Rafael y Galiano y muchas notas gráficas más, todas de un gran valor de actualidad.

El Canadá intenta que Cuba favorezca sus exportaciones

Hasta ahora adquiere poco de Cuba y el arancel contra sus patatas es, por tanto, elevado

OTAWA, enero 28. (AP.)—Las exportaciones de papas del Canadá a Cuba, por un valor de quinientos mil pesos al año, se hallan afectadas por las negociaciones que se realizan entre los dos gobiernos para la aplicación de la cláusula de nación más favorecida a Canadá.

Como país que según las estadísticas comerciales cubanas compra a esa república menos del 25 por 100 de lo que le vende, Canadá desde marzo 15 de 1935 está pagando los aranceles más altos de ese país.

En la correspondencia que comenzó a sostener después de haberse puesto en vigor la ley cubana en 1936, el Canadá trata de demostrar que sus compras a la república, incluídos los productos cubanos que entran en este país por vía de los Estados Unidos pasan del 25 por 100 de sus ventas.

Aunque las simientes de papas certificadas entran de una forma u otra, libres de derecho en Cuba, están afectadas por las recientes disposiciones en que se obliga a hacer un depósito o a presentar una garantía bancaria para las simientes que se manden a Cuba dentro de los tres meses de su importación. Este depósito o garantía es de 10 pesos por cada cien kilogramos, mientras el arancel que se aplica es el máximo.

EXIJA el Suplemento en ROTOGRABADO con esta EDICION

MADRID PARECE TEMBLAR BAJO LOS CAÑONAZOS

La artillería gruesa entra en acción con furor horrísono en los frentes junto a la capital

EL GOBIERNO SE LIMITA A DECLARAR QUE SE BATALLA

MADRID, enero 29. (Havas.) — Las tropas nacionalistas emprendieron el ataque de Madrid nuevamente con aviación y artillería, en preparación de un asalto general de la plaza, a las ocho de la noche; las explosiones se suceden aterradoramente a las 9 y 45 de la noche y los barrios más cercanos al frente de combate, sufren los efectos de algo semejante a un terremoto, que mueve el suelo ligeramente. El fuego de ametralladoras es particularmente intenso en el sur, hacia Usera y Carabanchel. De repente, en medio de este fuego horrísino, en que parecen contribuir todas los bocas de lanzar metralla de que disponen los nacionalistas, se vé iluminarse la parte N. O. de la Ciudad Universitaria y el Parque del Oeste; durante algunos segundos, el cielo cargado de nubes, toma un tono verdoso y contra este fondo se destacan los edificios más elevados de la población. Intermitentemente, el fulgor de la artillería de grueso calibre ilumina el cielo, como husos lumínicos de un insólito fuego de artificio.

Todavía a esta hora no se tiene información alguna acerca de la forma en que se vienen desarrollando las operaciones en ese frente; nos encontramos, aparentemente, en los primeros momentos nada más de la preparación de la artillería; muchos vecinos se estacionan a la puerta de sus casas y discuten sobre la naturaleza de la acción que está ya en curso de desarrollo.

La Junta Delegada de Defensa dictó esta noche el siguiente parte oficial, antes de trabarse los primeros contactos:

«Las tropas del gobierno prosiguen el avance realizado ayer en el Parque del Oeste, ocupando varias trincheras que defendían la Fundación del Amo y el Instituto Nacional de Higiene; los objetivos favoritos para este ataque han sido los edificios situados más allá de las eminencias occidentales.»

A las 10 de la noche, el crepitar de las ametralladoras se apaga; se localiza al cabo en dos alas, una en el Parque del Oeste y la otra en los Carabancheles; de diversos puntos del campo de batalla, sube al cielo el fulgor rojizo del fuego de los que se retiran; en los partes oficiales no se dan detalles apenas de lo acontecido; sólo se hace referencia a una recia acción de artillería y a la contendencia demoledora del fuego de los cañones leales.

LOS FUERTES TEMPORALES IMPIDEN LAS OPERACIONES EN EL FRENTE DE MADRID

Por Virente Coll

MADRID, enero 29. (Exclusivo). La sorpresa que esperaban los expertos extranjeros que estudian las operaciones militares en este centro, no materializó hoy. El mal tiempo continúa y la ciudad tuvo otro día de descanso del sempiterno bombardeo.

El general Miaja declaró esta noche que los «facciosos» habían presionado contra las nuevas posiciones conquistadas por los milicianos en el parque del Oeste».

Esta mañana visité el sector que Miaja había dicho anteriormente había sido ocupado por los madrileños sin pelear. Anteriormente el parque del Oeste estaba dividido casi por igual entre los dos bandos contendientes. Los de Madrid ocupaban la parte que da hacia el paseo de Ruperto Chapí y los nacionalistas la parte que da hacia el asilo. Como el parque es casi una continuación de la Moncloa y los milicianos han estado paulatinamente avanzando en esa sección durante las últimas tres semanas el «avance», a mí modo de ver las cosas, es un toquecito adicional a esos avances paulatinos y cortos iniciados después de la gran ofensiva nacionalista de principios de enero.

Quedó firmado anoche el decreto que regula las cuotas azucareras

Se ha cumplido, al dictarlo, con lo dispuesto en el Decreto Ley 522. Texto íntegro del Decreto

La Secretaría de Agricultura dió a conocer anoche el decreto que fija las cuotas individuales de producción y exportación de cada ingenio de la República, de acuerdo con lo dispuesto en el decreto 522 de este año. Queda resuelto así el problema de más importancia que tenía planteado el Gobierno en la vida económica del país, y bueno es que se consigne que ha podido resolverse con la rapidez que hemos visto y en un plano de perfecta armonía y comprensión de todas las clases a que afectaba, por el celo, el tacto y las constantes iniciativas del Secretario de Agricultura, señor Amadeo López Castro.

El texto del decreto dictado anoche dice así:

«Por cuanto: el artículo III del Decreto-Ley No. 522 publicado en la «Gaceta Oficial» del día 20 de enero de 1936, determina que en cualquier año que resulte restringida la producción azucarera o fijadas cuotas de exportación, como ocurre en la presente zafra, las cuotas individuales de producción y exportación de cada ingenio de la República serán determinadas conforme a las bases en el mismo establecidas.

Por cuanto: el Decreto No. 58 del corriente año, publicado en la «Gaceta Oficial», correspondiente al día 8 de enero, fijó la cuota de producción para la presente zafra, distribuyó la misma en cuotas de exportación para los Estados Unidos de Norteamérica, para Europa y otros países fuera de los expresados Estados Unidos, así como la cuota para el consumo nacional y fijó los distintos azúcares que han de integrar las dos cuotas primeramente mencionadas y los que tienen la condición de retenidos para ser exportados en 1938.

Por cuanto: el Instituto Cubano de Estabilización del Azúcar ha recomendado al señor Presidente de la República, por conducto del Secretario de Agricultura, una distribución de la producción total para la zafra de 1937 en cuotas individuales de producción y exportación de los ingenios que tienen derecho a las mismas, de conformidad con el Decreto-Ley 522 y demás disposiciones legales vigentes concordantes con el mismo, distribución que el Gobierno estima que debe ser aprobada por ajustarse a las disposiciones legales que regulan dicha materia.

Por tanto: en uso de las facultades de que estoy investido por el Decreto-Ley 522, a propuesta del Secretario de Agricultura, oído el Instituto Cubano de Estabilización del Azúcar

RESUELVO:

Artículo I.—Fijar las cuotas individuales de producción y exportación de cada ingenio de la República, de acuerdo con lo dispuesto en el Decreto-Ley 522 de 1936, y en el Decreto No. 58 de 1937, que a continuación se consignan:

Artículo II.—El Presidente de la República en uso de las facultades que le otorga el Artículo X del Decreto-Ley 522 de 1936 publicado en la «Gaceta Oficial» del 20 de enero de dicho año, resolverá lo pertinente en el caso de que al ejecutar los Colonos Libres los derechos que les otorgue la Ley de 8 de septiembre de 1936, se originen estados de conflictos que aconsejen la adopción de alguna medida.

Artículo III.—Este Decreto regirá desde su publicación en la «Gaceta oficial» de la República, quedando el Secretario de Agricultura y el Instituto Cubano de Estabilización del Azúcar encargados de su cumplimiento, en cuanto a cada uno concierne.

Dado en el Palacio de la Presidencia en la Habana, a los veintinueve días del mes de enero de mil novecientos treinta y siete.

F. LAREDO BRU,
Presidente.

Amadeo López Castro,
Secretario de Agricultura.

(VEASE en la página Once las cuotas de producción que se fijan a cada Central)

Nuevo plan de los floridanos contra el arancel a Cuba

Los congresistas propondrán una enmienda a la ley sobre el Tratado de Reciprocidad

WASHINGTON, enero 29. (AP.)—Los congresistas de la Florida preparan un nuevo ataque al plan del Gobierno de renovar el Tratado Comercial con Cuba.

No habiendo tenido éxito sus gestiones cerca de la Comisión de Medios y Arbitrios, los representantes floridanos dicen que pedirán a la Cámara que incluya en ese proyecto de ley sobre tratados de reciprocidad una enmienda que exija que los aranceles sean suficientemente altos para igualar el costo de producción entre los Estados Unidos y los demás países.

El representante demócrata J. Mark Wilcox presentó la enmienda en los primeros días de la semana, durante la información pública celebrada por la Comisión, y manifestó que la continuación del Tratado en su presente forma arruinaría a los agricultores de su distrito. Todos los representantes floridanos dicen que apoyarán la protesta de Wilcox contra la renovación del Tratado.

Pidiendo al Departamento de Estado que voluntariamente actuase en este problema, Wilcox dice en una carta que ha dirigido al Secretario Hull, que muchos agricultores de la Florida, prósperos hasta que el Tratado entró en vigor hace tres años, se habían visto obligados a inscribirse en las nóminas del Estado. Insiste en que las pruebas presentadas en la información pública efectuada ante la Comisión de Reciprocidad del Departamento la semana pasada; muestra que el Tratado destruiría la industria agrícola de la Florida.

M.E.C.D. 2016

PRORROGARAN POR SESENTA DIAS MAS EL PLAZO PARA INSCRIBIRSE EN LAS BOLSAS DE TRABAJO

SERA RECURRIDA, POR INCONSTITUCIONAL, LA SENTENCIA CONTRA ENRIQUE GIROUD CARRENO

FUE CONDENADO A MUERTE POR FUSILAMIENTO AL ESTIMARSELE SECUESTRADOR DE SAN MIGUEL

Con Giroud son siete los condenados a muerte por ese plagio. Han señalado nuevamente para el día dos del mes de Febrero, el juicio por los atentados a los periódicos

Por unanimidad, el Tribunal de Urgencia de la Habana, integrado por los doctores Raúl Baizán, Presidente, y Antonio J. Vignier, Antonio María Lazcano, José P. Ferrer Saavedra y Carlos Reyes, con la ponencia de este último, condenó a la pena de muerte por fusilamiento, a Enrique Giroud Carreño, como autor del delito de secuestro mediante rescate del conocido hombre público don Antonio San Miguel Segalá, perpetrado en el año 1935, siendo con él siete los condenados a la expresada pena por el citado delito. El defensor de Giroud, doctor Gerardo de Villiers, anunció ayer que recurriría del fallo ante el Tribunal Supremo, en casación por vía de inconstitucionalidad y de ahí que el máximo organismo judicial dirá la última palabra en este proceso, ya que los anteriormente condenados, José Díaz Garrido, Elizardo Salabarría, Manuel Castro Campos, Manuel Rodda, Gregorio Martín y Ramón Suárez Fernández, recurrieron en su oportunidad ante el Supremo en esa misma vía de inconstitucionalidad, la cual no ha sido resuelta aún.

No hay necesidad de repetir los hechos origen de la causa, puesto que son sobradamente conocidos; baste decir que la activa labor del Servicio de Inteligencia Militar, así como de la Sección de Investigaciones de la Policía Nacional lograron que no se llevara a cabo la entrega del dinero que se exigió al señor San Miguel para su liberación; con dicho secuestrado lo fueron también Simón Martija y Modesto Iglesias, todos los que fueron trasladados a la finca Santa Marta, en Guanabacoa, debidamente maniatados y vendados, en un camión, en el cual fué conducido, también, el señor San Miguel cuando a causa de la persecución de los agentes de la autoridad los secuestradores tuvieron necesidad de libertarlo.

Los dos primeros plagiarios detenidos fueron Ramón Suárez Fernández, en una finca de esta provincia, y Díaz Garrido cuando se dirigía a recoger el precio del rescate, apresándose sucesivamente a los demás que hemos mencionado y a otros que fueron absueltos en el primer juicio oral—han sido tres los celebrados en este proceso—, y Enrique Giroud, finalmente, después de estar en rebeldía por espacio de un año.

Las pruebas contra Giroud fueron sólidas, especialmente la pericial, a cargo del doctor Israel Castellanos, director del Gabinete Nacional de Identificación, y del teniente Iglesias, del Gabinete Dactiloscópico de la Policía Nacional, quienes dictaminaron en la sesión del miércoles que las huellas digitales encontradas en el espejo de la habitación de la finca Santa Marta, donde estuvo secuestrado el señor San Miguel, correspondían a las del procesado; también le fueron contrarias las pesquisas policíacas, dirigidas por el sargento Antolín Falcón, de la Sección de Investigaciones de la Policía Nacional, que actuó en los tres juicios celebrados.

Ayer mismo fué notificada la sentencia al doctor Villiers y al procesado, ya reo, Enrique Giroud Carreño.

El atentado terrorista a los periódicos

Nuevamente suspendió el Tribunal de Urgencia el juicio por los atentados terrorista a «El País» y DIARIO DE LA MARINA, seguido contra Consuelo González, Alberto Gómez y Vicente Rubiera. Se celebrará el día 2 del entrante febrero, ante tribunal de cinco magistrados. Asimismo se suspendió el caso contra el citado Gómez por tenencia de explosivos, hasta nuevo señalamiento.

Sólo se juzgaron dos casos ayer: contra el japonés S. Yamashita, por tenencia de armas, siendo absuelto y defendido por el doctor Jenaro G. Brito; y contra Luis Martín Lozano, por tenencia de armas en relación al desgraciado suceso de que fué él protagonista y en el que un tiro escapado de la escopeta de caza que tenía en sus manos, dió muerte a la autora de sus días, señora María Lorenzo. Fué condenado a multa de 31 pesos, siguiéndose el caso en la jurisdicción ordinaria, y el cual fallará la Audiencia de la Habana, en su día.

Días antes de ser reembarcada una chinita, es madre

No pidió los auxilios de la enfermera. No le permiten seguir más tiempo en Cuba

Tian Si, la china que fué enviada a una clínica por no ser admitida a bordo del «Orizaba» debido a su avanzado estado de gestación, ya dió a luz. En la clínica hubo que levantar un acta, pues la noche en que ocurrió dicho acto fisiológico, la china se encerró en su habitación sin dar cuenta al médico ni a la enfermera de guardia, y por la mañana ella misma abrió la puerta de la habitación y se vió que se había realizado el alumbramiento.

La operación de la cura umbilical la hizo la propia madre con un instrumento impropio, a lo que se debe que se levantara el acta correspondiente a fin de salvar la responsabilidad del personal facultativo.

Ha sido milagroso que ni la madre ni el hijo hayan contraído una infección, dado la forma irregular en que se verificó el parto.

En la próxima semana será reembarcada con sus hijos. La historia de este caso es bastante conmovedora. El marido de la Tian Si es chino y reside en Cuba, pero hace algún tiempo fué a su país, donde se casó y tuvo dos hijos.

Hace cerca de un año el chino hizo venir a su esposa y dos hijos; pero como la Ley de Inmigración prohibe la inmigración china, todo lo que se pudo hacer fué conceder un permiso especial por 6 meses para que Tian Si permaneciera con su esposo en Cuba.

Cumplido ese plazo se prorrogó por un nuevo período, pero ahora, al vencerse, la esposa y los hijos serán reembarcados.

VEJACION

Horacio Suárez Martínez, vecino de Tejadillo y Aguiar, denunció a la Policía que fué vejado por el chofer del ómnibus 733, de la ruta 28, al inquirir el motivo por el cual cambiaba el itinerario, al llegar a la esquina de Monserrate y Empedrado.

Cumpliendo instrucciones del comandante inspector Vega y del capitán Lavista, los agentes de la tercera Estación efectuaron ayer un raid contra los indigentes y falsos guías que molestan a los turistas con peticiones de dinero. En las redes cayeron personajes muy pintorescos, como ese anciano, que parece arrancado de un cuadro bíblico, de enmarañada cabellera y tupida barba.

UN RAID CONTRA LOS INDIGENTES QUE MOLESTAN

Abruman a los turistas con peticiones dolorosas en las principales vías

Percatados del creciente número de individuos que imploran la caridad pública en los lugares más céntricos de la capital, el comandante inspector del Primer Distrito, Eleuterio Vega, y el capitán de la Tercera Estación, César Lavista, comisionaron a los vigilantes 1105, D. López y 564, G. Cardona, para que, en traje civil recorrieran las calles y arrestaran a todos los que encontraran mendigando.

Los citados vigilantes detuvieron a los siguientes individuos, todos carentes de ocupación y de domicilio: Rufo Leos Martínez, Alberto Ortega Sánchez, Manuel Fernández Rodríguez, Gerardo García Pestimeni, Gabriel Cardoso Moreno, Félix Lozado Novo, Emeterio Cañales Cabrera, Manuel López Escadon, Miguel Chapo Moyo, Juan Comellas Prado, Armando Ruiz de Aro, Daniel Ondina Alvarez, Miguel Palacios Salas, Félix Santamarina Cárdenas, Higinio Sánchez Ramírez, Rodolfo Fernández Herrera, Pascual Villarreal Domínguez, Ildefonso González González, María Izquierdo Miranda y Josefina Hevia Font.

El primero de los detenidos, Rufo, es un hombre fornido, como de unos 37 años de edad, el cual, desde hace la friolera de 10 años no tiene ocupación, viviendo de la mendicidad, que explota a maravilla. Para que las personas piadosas le tengan lástima, se ha dejado crecer los cabellos y la barba, cubriendo su humanidad con mugrienta ropa; usa, además zapatos deteriorados.

Aunque Rufo, por su complexión física, pudiera trabajar de picapedrero en las calles o ejercer algún otro oficio, prefiere vivir molestando a los turistas y a las personas compasivas.

Los vigilantes, además de averiguar esto, supieron también de ese individuo que muy temprano, después de tomar un buen vaso de café con leche y pan con mantequilla en una lechería cercana al edificio del Instituto, se desliza hasta la Iglesia del Cristo; toma asiento en la puerta y allí explota la buena fe ajena, sustrayéndose al trabajo.

En las mismas o parecidas condiciones se encuentran los restantes detenidos.

Una vez terminada la actuación, fueron enviados al vivac, a la disposición del juez correccional de la sección segunda.

Herido de gravedad el viajero de un ómnibus que chocó

Aparece ahora recluído en una Casa de Salud, a pesar de que se hirió hace días

En la Casa de Salud Covadonga se encuentra recluído, curándose de múltiples contusiones diseminadas por el cuerpo, Manuel Clemente Rodríguez, domiciliado en Palma número 14, en Sancti Spíritus.

Al constituirse en dicho centro benéfico el capitán Triana, al mando de la Décima Estación de Policía el lesionado informó hace días que viajando en un ómnibus de la empresa «Flecha de Oro», por la carretera Central, al llegar el vehículo próximo al chalet Souto, en el tramo de Cienfuegos a Camagüey, chocó con un camión que había allí estacionado.

A consecuencia del accidente, resultó un pasajero muerto y tres heridos, entre los cuales se halla el declarante.

No pudo explicar al capitán Triana el nombre del chofer, por desconocerlo, asegurando que las autoridades de aquella localidad habían iniciado las actuaciones correspondientes.

La policía remitió el acta al Juez de Instrucción de la Segunda Sección, por ser éste quien se encuentra en correspondencia con el de Sancti Spíritus para las actuaciones.

LESIONADOS EN REYERTA

En el paradero de tranvías de la Víbora sostuvieron ayer una reyerta por diferencias surgidas en el trabajo el motorista Avelino Delgado Ortega, vecino de Madrid, letra B, que sufrió lesiones de carácter grave en el rostro, y el conductor Juan Villanueva González, que reside en Balaguer número 12, quien presentaba lesiones leves.

Delgado acusó a Villanueva de haberle agredido sin motivo alguno con el marcador, ocasionándole las lesiones que presentaba. Pero como se comprobara que se las había ocasionado al caerse cuando él agredía a Villanueva, éste fué puesto en libertad por el Juez de Instrucción de la Sección Quinta, a cuya autoridad se le dió cuenta del hecho.

PRESAS VARIAS CARTOMANTICAS Y ADIVINADORAS

La Policía las acusó de estafar al público con sus embustes y profecías

Por disposición del coronel José E. Pedraza, Jefe de la Policía Nacional, el teniente Fernández Trevejo, el sargento Mariano Faget, el cabo Rey Merodio y el vigilante Cano, con fuerzas a su mando, dieron ayer tarde una batida a las cartománticas y adivinadoras, para impedir que sigan embaucando a las personas crédulas.

En el atestado levantado al efecto hace constar la Policía, que el coronel Pedraza ha recibido cientos de cartas denunciándole las estafas que realizan esas pitonisas, por lo que dispuso una inmediata acción contra ellas.

Fueron arrestadas, Dolores Fernández Cano, vecina de Manrique 32; Manuel Hernández García, de Reina 74; Clara García del Moral, de Animas 67; Cesárea Moratino y Moratino, de Prado 93; Bernarda González Avila, de Soledad 29; Fernando González Avila, de Soledad 29.

También fueron objeto del raid policíaco, Manuel Carrazco Pavia, de Estrella 142; José Codrino Kelly, de Reina 3 y Luis Sánchez Gonzállez, y Mario Fernández Yebra, vecinos del Mercado de Tacón número 66.

Los acusados fueron enviados a las cárceles correspondientes, a disposición de las autoridades correccionales.

El sargento Faget informó al coronel Pedraza, que el Juez Correccional de la Sección Cuarta había impuesto pena de ciento ochenta días a la cartomántica Antonia María Martínez Vega, vecina de 21 número 213.

La Policía está dispuesta a seguir esta campaña hasta limpiar la Habana de esa plaga, pues sabe que, además de estafar a los crédulos, ha desbaratado muchos matrimonios y causado quebrantos económicos de consideración a comerciantes e industriales.

Trataron de matar a un fregador de autos en un garage

Dice ignorar quién fué su agresor. La Policía tiene la foto del atacante prófugo

Cuando dormía sobre una colombina en una barbacoa del garage «Berlín», situado en San Nicolás número 120, esquina a Dragones el fregador de automóviles José Ramos Ramos, de 20 años de edad y vecino de Soledad número 21, fué acometido con un cuchillo por un individuo de la raza blanca que logró fugarse.

Ramos, al sentirse herido se dirigió a la calle y solicitó los auxilios del vigilante 2127, quien lo condujo al segundo centro de socorros, donde fué asistido de una herida proucida por instrumento pérforocortante en la región escapular, de carácter grave.

A la policía expuso Ramos que una vez terminadas sus labores en la mañana de ayer, subió a la barbacoa, acostándose en la colombina. De improviso, y cuando se hallaba profundamente dormido, fué despertado por un golpe, observando que inmediatamente huía un individuo de la raza blanca, cuyas generales y domicilio desconoce. Al verse lesionado, corrió hacia la calle en busca de un policía, encontrándose con el vigilante referido quien lo llevó a la casa de socorros. Ignora el móvil de la agresión, pues no ha tenido disgusto alguno.

Evaristo Heries Cervera, encargado del garage, expuso que se enteró del hecho por los empleados; ignorando cómo ocurriera.

Más tarde, compareció ante la policía, el empleado del citado garage Julio Pedro Bejerano, quien hizo entrega de una fotografía publicada por un periódico, asegurando que pertenece al agresor de su compañero Ramos. Por dicha fotografía, se deduce que el autor se nombra Gerardo Martín, de 15 años, más conocido por «Jabao», vecino del hospedaje situado en Sol y Egido.

La foto aparece publicada a causa de que hace días el señor Gerardo Martín Veloz, residente en Manzanillo, denunció en las oficinas de la Policía Judicial, la desaperición de su hijo Gerardo Martín de 15 años de edad, ignorando su actual paradero.

Por disposición del Juez de Instrucción de la Sección Tercera, se ha dispuesto que las autoridades busquen el menor Martín, a fin de ver si el herido lo identifica como la misma persona que lo atacó con el cuchillo, lesionándolo.

UN GRAN NUMERO DE INGENIOS PAGA CON VALES, DENUNCIA EL GOBERNADOR DR. PEREZ ANDRE

La Secretaría del Trabajo dispone una investigación sobre el particular. Continúan enviando trabajadores cubanos a los Centrales azucareros. Más de mil obreros reconocidos

El Jefe de la Comisión de Control de Bolsas de Trabajo, señor Medel, recibió ayer un telegrama del Gobernador de Oriente, doctor Pérez André, informando habérsele denunciado que en la mayoría de los centrales azucareros de la provincia se viene pagando a los trabajadores con vales y no con dinero en efectivo, lo que constituye una manifiesta infracción de la Ley Arteaga, vigente.

El señor Medel ha dispuesto una amplia investigación de la denuncia formulada por el Gobernador oriental.

Envío de obreros a los ingenios

El Jefe de la Bolsa de Trabajo de Florida, comunicó ayer a la superioridad haber remitido al central Estrella 127 trabajadores nativos procedentes de Placetas, los cuales se trasladaron a dicho ingenio sufragando los gastos de viaje con recursos propios.

El Subsecretario del Trabajo, señor García Guerra, dirigió ayer telegrama a los Jefes de Bolsa de Puerto Padre y Niquero, ordenándoles envíen personal sobrante en número de 500 trabajadores al central «Boston» y otros quinientos obreros al «Tánamo».

Venezuela pide un experto ligador de tabaco

El Secretario del Trabajo, doctor Portuondo Domenech, ha recibido del Subsecretario de Estado copia del cable remitido por el Ministro de Cuba en Caracas, Venezuela, quien comunica que la firma Lauria, propietaria de la fábrica de cigarros «Valencia», solicita el envío de un cubano nativo, experto ligador de tabaco para cigarrillos, prefiriéndose que sea soltero. El cubano que acepte tendrá adelantado el pasaje y un ventajoso contrato.

Más de mil obreras reconocidas

Los médicos del Negociado de Higiene Profesional de la Secretaría del Trabajo, durante el pasado mes de enero, examinaron más de un mil obreras pertenecientes a comercios e industrias de esta capital, expidiéndoseles su correspondiente certificado de aptitud para el trabajo, de acuerdo con la Ley vigente.

Pueden trabajar sin estar inscriptos

El Subsecretario del Trabajo, señor García Guerra, con el fin de allanar dificultades que se han presentado, se ha dirigido al Alcalde Municipal de Sancti Spíritus comunicándole que los obreros cubanos pueden trabajar en las labores de la zafra, sin necesidad de cumplir el requisito de la previa inscripción en la Bolsa de Trabajo, hasta el vencimiento del plazo que señala la Resolución número 302, el que será prorrogado nuevamente por sesenta días más.

Como se recordará a fines del pasado mes de diciembre el Secretario del Trabajo dictó una Resolución prorrogando por treinta días el plazo de inscripción de nativos en las Bolsas de Trabajo, plazo que se vence en los primeros días del entrante mes de febrero, y, al prorrogarse nuevamente, por sesenta días, podrán trabajar los cubanos sin ese requisito, hasta mediados de abril próximo.

Se envenenaron 2 novios al fracasar su proyecto amoroso

Tomaron el tóxico de mutuo acuerdo ante la imposibilidad de contraer nupcias pronto

María Entralgo Rodríguez, natural de España, de 18 años de edad, vecina de Guiral y Concepción, en el Reparto «El Moro», y su novio, Orestes A. Perón, de la Habana, de 20 años de edad, con domicilio en Obispo 4 y medio, en un pacto suicida intentaron, en la mañana de ayer, privarse de la vida, ingiriendo con tal fin cierta cantidad de tinta rápida, ocasionándose ambos grave intoxicación de la que fueron asistidos en el Centro de Socorro de Mantilla.

A causa de que dichos jóvenes no pudieron prestar declaración, por impedírselo su grave estado, la Policía hizo constar las manifestaciones de un hermano de María, nombrado Juan, en el sentido de que la joven faltaba de su domicilio desde hacia días, pudiendo enterarse de que estaba en unión de Orestes. Se encontraba en su domicilio en la mañana de ayer, cuando llamaron su atención los ayes de dolor que proferían unas personas, por lo que se dirigió hacia la puerta de su casa, encontrando en la calle y frente a aquélla, a su hermana y a Orestes. Como se diera cuenta que algo anormal les sucedía, determinó trasladarlos al Centro de Socorro, en unión de la policía, cuyo auxilio requirió.

En los bolsillos de las ropas que vestía Orestes se ocupó una carta escrita por los novios. Está dirigida a los familiares respectivos y a las autoridades. Comienzan por aclarar que no deben culpar a nadie de su muerte, que se ocasionaban al ingerir un tóxico, cumpliendo el pacto que habían concertado. Terminaban recomendando a sus familiares que no vistieran luto, afirmando que «es muy alegre morir con quien uno quiere». La misiva está firmada por ambos enamorados.

Según las investigaciones de la Policía, Orestes fué dejado cesante recientemente en el empleo que desempeñaba en Obras Públicas, cosa ésta que alejaba sus ilusiones de casarse con la joven, y como no podían llevar a cabo su matrimonio, en vista de ello determinaron suicidarse.

Anoche, el estado de ambos era de bastante gravedad, dado que el tóxico que ingirieron aún estaba surtiendo sus efectos.

SUICIDOSE DISPARANDOSE UN TIRO

SAN ANTONIO DE LOS BAÑOS, Enero 29. DIARIO. Habana.—Esta tarde se suicidó, disparándose un tiro en la región parietal derecha, Pedro Alfonso Núñez, antiguo vecino de esta localidad. Dejó una carta pidiendo que no culparan a nadie de su muerte, y otra dirigida a su hijo Arístides, vecino de la Víbora, en la Habana. Actuó el Juez de Instrucción doctor Bacallao.—Blanco, corresponsal.

PIDEN LA ORDEN DE CARLOS M. DE CESPEDES PARA EL DOCTOR ALFREDO M. AGUAYO

El Presidente p.s.r. del Instituto Nacional de Previsión y Reformas Sociales, señor Sebastián Gelabert, se ha dirigido al Secretario de Educación, doctor Fernando Sirgo, comunicándole que la Junta de Gobierno de dicha institución ha acordado dirigirse a él, rogándole se esfuerce porque sea otorgada la condecoración de la Orden de Carlos Manuel de Céspedes al doctor Alfredo M. Aguayo, en mérito a los grandes servicios que ha prestado a la enseñanza y a la nación cubana.

Significa también que el Primer Congreso Nacional del Niño acordó pedir al Gobierno que se otorgase tan merecida distinción al doctor Aguayo, y como aún no ha sido concedida esa condecoración, y cada día es más merecedor de ella el sabio profesor, es que solicitan del doctor Sirgo su cooperación a tal fin.

Los tranviarios sin empleo celebrarán magna asamblea

Tendrá carácter benéfico. Se ha preparado un programa de muchos atractivos artísticos

La Comisión de Obreros Desocupados de la Havana Electric, ha dado fin a la organización de la magna velada artística teatral que, a beneficio de los obreros tranviarios desocupados, tendrá efecto en los salones de la Sociedad de Torcedores de la Habana—sito en San Miguel número 216—en la noche de hoy sábado, día 30, a las ocho de la noche.

Con tal motivo, los salones de la citada colectividad se verán colmados de público, ya que los obreros tranviarios sin trabajo—a beneficio de los cuales se ha dispuesto la velada de referencia—cuentan con generales simpatías en el seno de todas las clases sociales.

Hace mucho tiempo que este sector obrero se encuentra sufriendo las consecuencias de un paro forzoso, cuyas consecuencias se han reflejado intensamente en el seno de sus hogares. El acto de hoy, pues, a más de ofrecer la oportunidad de exteriorizar una simpática compenetración, servirá para prestar una ayuda práctica a quienes integran una genuina y valiosa clase obrera.

El programa dispuesto para la velada de esta noche, es el siguiente:

Primera Parte

1.—Himno Nacional por el Conjunto Melódico Habanero.

2.—Apertura del acto por el doctor Carlos M. Raggi.

3.—El cuadro escénico «Trabajo y Arte» que dirige el primer actor Aragón Navarro, pondrá en escena la obra dramática de ambiente social en un acto y cinco cuadros, titulada: «Los Nuevos Forjadores», con este reparto:

Aurora, Margarita Agüero; Leoncia, Amalia Villegas; Dolores, Macedonia Carraz; América, Armandina Villegas; Criada, Lidia Armenteros; Rafael, Roberto Alonso; Enrique, Edmundo Casabuena; César, Eduardo Alpízar; Toribio, Guillermo Lirio; Blas, Eduardo Agüero; Ricardo, J. Pérez Aeville; Jaime, Abelardo Taboada; Cantinero, Edelio Domenech. Apuntador: M. Suárez. Escenógrafo: L. López.

Maestro de Ceremonias: Miguel Saavedra Sánchez.

Segunda Parte

1.—Presentación del notable primer actor Guillermo de Mancha.

2.—Poesías por la niña Julita Andino.

3.—Canciones por el ex-cantante de la Orquesta Moreira.

4.—Actos de transformismo por Desmond.

5.—Romanza por el barítono, R. Splinter.

6.—Pareja de Bailes Internacionales Diana-Víctor.

Varios recursos fueron desestimados por el Tribunal Supremo en causas por hurto de fluído, estafa y malversación

Ha dictado la Sala de lo Contencioso-administrativo del alto Tribunal, un fallo en materia de aforo de mercancía. La Audiencia dicta fallos en varios pleitos de bienes

Por la Sala de lo Criminal del Tribunal Supremo han sido declarados sin lugar los recursos de casación establecidos por el procesado Claudio Hernández de la Cruz, que fué condenado por la Audiencia de Matanzas a la pena de ocho años y un día de presidio mayor, y once años y un día de inhabilitación para el cargo de Tesorero Municipal y otros análogos, por delito de malversación de caudales públicos.

Según la sentencia de la Audiencia, siendo el procesado Tesorero del Municipio de Guamacaro o Limonar, se apropió de distintas cantidades que suman en total 1.436 pesos, a que asciende la malversación por la que fué condenado. Los hechos ocurrieron en fecha que no se ha podido fijar, pero dentro del mes de abril del pasado año 1936.

También la expresada Sala del Tribunal Supremo ha confirmado la sentencia de la Sala Segunda de lo Criminal de la Audiencia de la Habana, que condenó a los ex-inspectores del Uno y Medio por Ciento de la Secretaría de Hacienda, Carlos Manuel Rodríguez Iglesias y Rafael Figarola López, a la pena de cien pesos de multa cada uno, como autores de un delito de estafa en grado de tentativa, con una agravante. Caso de no pagar la multa se les impone prisión subsidiaria. Declaró probado la Audiencia que los procesados, validos del cargo que desempeñaban, simularon haber encontrado irregularidades en los libros del Uno y Medio por Ciento de la razón social Mella y Compañía, S. en C., de esta capital, pero ofreciendo no dar cuenta de las mismas si les entregaban la suma de doscientos pesos, a lo que aparentaron acceder los dirigentes de dicha Compañía. Los procesados fueron sorprendidos por dos agentes del SIM., que se encontraban ocultos, cuando el gerente de la casa, señor Juan Font Mella, hacía entrega de los referidos doscientos pesos.

Finalmente, el Tribunal Supremo ha declarado sin lugar el recurso de los procesados Benjamín Fernández López y Juan Marrero Medina, condenados por la Sala Tercera de la Audiencia por delito de hurto de fluído eléctrico a la pena, respectivamente, de 500 y 200 pesos de multa, ya que el primero de los procesados, abriendo los relojes contadores de los establecimientos de dicho Marrero, levantaba los sellos, que luego reemplazaba por otros y retrasaba la aguja marcadora, que siempre marcaba una mínima cantidad. Fué perjudicada por el delito la Compañía Cubana de Electricidad.

Dos fallos de la Sala de lo Contencioso-administrativo y Leyes Especiales del Tribunal Supremo

La Sala de lo Contencioso-Administrativo y de Leyes Especiales del Tribunal Supremo ha dictado, últimamente, dos fallos en materia de aforo que pasamos a dar a conocer.

Bajo la ponencia del Magistrado doctor Juan Carlos Andreu del Junco declara sin lugar el recurso de casación del Ministerio Fiscal, en representación del Estado, contra sentencia de la Sala Segunda de lo Civil de la Audiencia habanera, que resolvió la demanda del Procurador José S. Villalba, a nombre de la Week End Nursery, S. A., del comercio de esta plaza, contra el Estado, sobre aforo de insecticida.

Se confirma, como lo instara el Procurador Villalba, el aforo que practicó la Audiencia, por la partida 100-E de los Aranceles. La Audiencia desestimó la excepción que el Fiscal opuso a la demanda y declaró ésta con lugar, ya que se trata de insecticida simple o compuesto, propio para la agricultura.

Y bajo la misma ponencia del Magistrado doctor Andreu del Junco confirma la sentencia de la Audiencia habanera en la demanda de la entidad Armour and Company, contra la Administración General del Estado sobre aforo de sebo de res refinado blanco. El citado tribunal inferior desestimó la demanda de la expresada entidad y confirmó el aforo de la Junta de Protestas por la partida 102-D del Arancel, por tratarse de óleoestearina o sebo de res refinado, blanco.

Los últimos fallos civiles en la Audiencia

La Sala Primera de lo Civil de la Audiencia ha dictado los siguientes fallos:

Confirma el dictado por el Juzgado de Primera Instancia de Guanabacoa en el incidente seguido sobre oposición al procedimiento hipotecario promovido en incidente por Dulce María Bacallao Franquina y José Lee, del comercio este último, contra Marcelino García Abad, también comerciante. El Juez declaró sin lugar la oposición formulada por aquéllos en relación a las pretensiones deducidas por García Abad de iniciar y continuar el procedimiento para el cobro del crédito de mil pesos que grava la casa Máximo Gómez 28, en Guanabacoa; las costas se imponen a los promoventes del incidente señora Bacallao y señor Lee.

También confirma, con las costas al apelante, la sentencia del Juzgado de Primera Instancia de Almendares, que desestimó las excepciones opuestas por el demandado y sin lugar la reconvención del mismo, y con lugar la demanda de la señora María Josefa Sola Martínez viuda de Palacios, contra Aniceto Urain Bilbao, al que se condena a que dentro de treinta días, firme la sentencia, rinda cuenta a la actora de la administración de los bienes que se le entregaron en primero de abril de 1932, los que se describen y que consisten en varias casas, debiendo abonar a la demandante el saldo que resulte deducidos los gastos legítimos. Dirigió a la señora Sola Martínez, viuda de Palacios, el doctor Francisco Palacios.

Igualmente confirma la sentencia del Juzgado de Primera Instancia del Oeste, que declaró sin lugar la demanda de Benito Piqué, jornalero de esta capital, contra la Compañía de Seguros Cuba, S. A., hoy en quiebra a la que se absuelve de la demanda, con las costas al actor Piqué, pero sin declaratoria de temeridad ni mala fe. Dirigió a dicha compañía de seguros, que estuvo representada por medio de sus síndicos, y el Procurador René Carlés, el doctor José A. Rivero Bello.

La misma Compañía de Seguros Cuba, S. A., es absuelta de la demanda que le estableciera Medardo Pascual Morera. Ambas demandas versaron sobre indemnización por accidente en el trabajo.

URGENCIA DEVUELVE AL JUEZ LAS ACTUACIONES DE UN ASALTO Y ROBO

El Tribunal de Urgencia remitió ayer al Juez de Instrucción de la Primera, las actuaciones iniciadas por la policía de la Tercera Estación con motivo del asalto a mano armada ocurrido el día 27 en el depósito de carbón en Virtudes número 13.

Como recordarán nuestros lectores en horas de la mañana de ese día, se presentaron en la carbonería Serafín Hernández, alias «Cara de Caballo», y Carlos Martínez Hernández, vecino de Atocha 2, más conocido por el alias de «Cayuco», y amenazando con un revólver y un cuchillo al propietario de dicho comercio, Fernando Riesgo Méndez, trataron de que les entregara cuanto dinero tenía.

Al acudir la policía, los asaltantes emprendieron la fuga, lográndose su arresto a la voz de ¡ataja!

Urgencia explica que el hecho no está incluído en la ley de gangsterismo, por lo que se inhibe del conocimiento a favor del Juzgado de Instrucción.

El doctor Núñez Badell, Secretario del Juzgado de Instrucción de la Primera Sección, envió las actuaciones al de Instrucción de la Segunda, por ser en su demarcación, donde se cometió el hecho.

DESFILE DE LOS ALUMNOS

SAN ANTONIO DE LOS BAÑOS, Enero 29. DIARIO. Habana.—Ante el busto de Martí colocado en el Parque Central, desfilaron los alumnos de los colegios públicos y privados, hallándose presentes las autoridades civiles y militares. Hicieron uso de la palabra el doctor Eduardo Mederos. Los alumnos recitaron bellas poesías.—Blanco, corresponsal.

Ante numerosas representaciones del Rotary Internacional, se inauguró el nuevo Club de Santiago de las Vegas

El Gobernador del 25o. Distrito rotario hizo entrega de la Carta Constitucional de ese organismo. El Club padrino de San Antonio de los Baños entregó la bandera simbólica

Con inusitada brillantez tuvo feliz celebración en Santiago de las Vegas la brillante jornada dispuesta por el Gobernador del 25o. Distrito de Rotary International, arquitecto Horacio Navarrete, para hacerle entrega al Club de reciente creación en esa localidad, de su Carta Constitucional.

El acto se celebró en los amplios y bellos salones del Club Athlético, que aparecía lujosamente adornado con flores y arecas y profusa iluminación.

La cena-sesión inaugural del Club de Santiago de las Vegas obtuvo una asistencia de más de trescientas personas, entre ellas las más destacadas representaciones del rotarismo cubano.

Presidieron el acto, el Gobernador rotario señor Horacio Navarrete y su distinguida esposa, señora Beatriz Castro de Navarrete; el Presidente del nuevo Club, señor Santos Lucio; los ex-Gobernadores del Distrito, doctor Luis Machado y Mario Dihigo; el Secretario del Club de la Habana, señor José C. Vior, que ostentaba la representación de dicho Club; el doctor Manuel Galigarcía, ex-Presidente del Club de la Habana, así como el ex-Vicepresidente doctor Carlos Gárate Brú; el Presidente del Club de San Antonio de los Baños—padrino del nuevo Club—señor Marcelino Mon; el doctor Emilio Luaces, Representante a la Cámara y miembro del Club de Camagüey, en representación de éste. Así como otras numerosas personalidades rotarias.

Iniciado el acto con el Himno Nacional, pronunciaron deliciosas charlas de sabor rotario los señores doctor Luis Machado, doctor Carlos Gárate, doctor Manuel Galigarcía, doctor Mario Dihigo y señor Esquerré. Después se hizo entrega oficial de la Carta Constitucional por el Gobernador señor Navarrete, contestando las palabras de éste, el Presidente del Club Local señor Lucio Santos. Seguidamente el señor Marcelino Mon hizo entrega de la bandera, contestando con bello discurso el doctor Gabriel Gravier.

También hicieron uso de la palabra otros varios oradores, entre ellos Luaces, Millás, Kates (Gustavo), el señor Marcos Kohly, y otros que congratularon al nuevo Club Rotario de Santiago de las Vegas por su incorporación a la organización internacional de la rueda dentada.

La exquisita cantante cubana señorita Zoraida Marrero y la orquesta del profesor Alemán, ofrecieron a la concurrencia valiosos números de arte.

Muchas felicitaciones recibieron los integrantes del Rotary Club local, a cuya fiesta asistieron las siguientes representaciones:

Santiago de las Vegas: Santos Lucio, doctor Leopoldo Bayés, doctor E. González, doctor J. Méndez Plasencia y señora, doctor Diego Mora y señora, Marcos A. Kolly, Francisco Garau, Nicanor Pérez y señora, Eusebio del Amo y señora, José Ramón Pita, doctor Gabriel Gravier y señora, Ingeniero Julio B. y señora, Faustino Garrigó y señora.

De la Habana: Ingeniero Horacio Navarrete y señora, Gobernador del Distrito 25; doctor Luis Machado, Past-Gobernador; doctor Mario Dihigo, Julio Blanco Herrera, José C. Vior, doctor Carlos Gárate, doctor Manuel Galigarcía y señora, señorita Bebita Galigarcía, Juan Luegio Puig, doctor Ramón Navarro, Eloy Murias y señora, Adolfo Kates y señora. Dr. Domínguez, señora viuda de Aguiar y señorita Alicia Solís, señor Esthéfano Galigarcía y señora, Gustavo Kates y César Sánchez.

San Antonio de los años: Marcelino Mont, Presidente; doctor Aguila, Pedro Perera, A. Litenstin, A. Herreros, Jacinto Cao y señora, doctor Bouza y señora, doctor Gasset y señora, Mariano Macías e hija, A. Alonso, doctor Eladio Bacallao y señora, señorita Caridad Rodríguez Bacallao, Justino Fernández.

Marianao: doctor A. Millás y señora, Alberto Armand, Telesforo Zorrilla y señora.

Matanzas: doctor Mario Dihigo, ex-Gobernador; Alfredo Esquerú, José Cabañas.

Camagüey: doctor Emilio Luaces, Representante a la Cámara.

Holguín: Teodoredo Gutiérrez, Presidente.

Entre los invitados encontrábanse: el Alcalde Municipal de Santiago de las Vegas, doctor Antonio Ramírez y su amable y gentil esposa.

Capitán Pablo Mesa y señora, el Director de la Estación Experimental Agronómica, Antonio Portuondo.

Por el Casino Español, señor Saturnino Lucio y señora.

Por el Club Atlético Santiago, Juan José Sánchez y señora.

Por el C. Y. R., Palmiro Ortega.

Por la Asociación de Propietarios y Vecinos de Calabazar de la Habana, Jesús Rivero y señora.

Por la Sociedad Aliados Chinos, Luis Fey.

Por la Creche General A. Maceo, doctor Torres O-Hallorans y señora.

Por la Asociación «Más Luz», Francisco Fina.

El Alcalde de Bejucal, José Alvarez.

Por la Prensa, la señora María Teresa de Velasco, por «El Mundo»; Manuel Perera, por el DIARIO DE LA MARINA, y Luis Beiro por «El País».

Mariano Fina y señora, señorita Adolfina Fernández, señorita Evelia Fiallo, Eugenio Valdés y señora, señorita Zoila Garrigó, José Badía, Avelino Suárez, José Garrigó Artigas, señorita Marta Fortún, señora de G. Fortún, señorita Cachita Martínez, Steph C. Brunner, Enrique González, señor Escaraluza y señora, Emilio Mora del Monte, Avelino Rojas, Luis Rodríguez, Víctor Haynery, Rafael de la Guardia y señora, señoritas Zoraida Marrero y Enna Gravier.

A NUESTROS CORRESPONSALES Y CRONISTAS

Los carnets que actualmente tienen los señores Corresponsales y Cronistas de este periódico se considerarán con validez durante todo el presente año.

Sépanlo las autoridades y cuantas personas tengan relación con las informaciones del DIARIO DE LA MARINA.

Habana, enero 1 de 1937.

LA DIRECCION

Mantuvo el Fiscal la pena capital contra el vendedor de joyas que dió muerte a su socio en 1912 para robarle

El Fiscal estima completamente probado el delito, pero el defensor atacó la calificación aduciendo que sólo fué un homicidio sin agravantes. La vista del recurso de Guillot

Terminó de conocer la Sala Primera de lo Criminal de la Audiencia, del juicio oral del proceso seguido a César de Armas, por robo con homicidio de su socio Antonio Trevis, en Junio de 1912, en la finca El Aguacate, en Bejucal.

Los últimos testigos examinados en la sesión de ayer fueron Gonzalo Pardo, José Pardo y Lucas Pérez Felipe, quienes expusieron que el procesado de Armas se les había presentado diciéndoles que había matado a un hombre y que no lo denunciaran, cosa que recuerdan a pesar de haber transcurrido más de veinticuatro años. Agregaron que el procesado llevaba en las manos la maleta conteniendo las prendas que había tenido en su poder Travis, por la suma de 565 pesos 40 centavos.

Con vista de ello, el Fiscal doctor Fernando Freyre de Andrade, estimó que estaba probado el delito que acusa, e interesó que el tribunal impusiera al encausado la pena de muerte, por concurrir las agravantes de despoblado y de uso de arma prohibida, dado que de Armas, según las pruebas, utilizó un cuchillo de punta para con él acometer a la víctima, después de haberle asestado diversos golpes con un madero duro, matándolo de esa manera al no estar seguro que con los golpes del madero le hubiera privado de la vida.

Por su parte, el defensor doctor Carlos R. Menció, mantuvo sus conclusiones, en el sentido de que caso de estimar probado el tribunal el delito, se impusiera a de Armas la pena del homicidio simple, por no haberse comprobado el móvil del robo, por no existir el despoblado y por no tener el tribunal ante sí el arma utilizada, o sea el puñal, el cual, por cierto, desapareció hace muchos años lo que dió origen a una causa criminal, toda vez que era pieza de convicción. Largo tiempo ocupó el doctor Menció la atención del tribunal, extendiéndose en diversas consideraciones sobre la calificación del delito que imputa el Fiscal dentro de las más modernas teorías de la Escuela Positiva del Derecho Criminal y rebatió, con fundamentos de lógica científica, la acusación fiscal.

La sentencia se dará a conocer en breve. El tribunal estuvo integrado por los doctores Manuel Carnesoltas, Presidente, y Enrique J. Guiral, José Vidal Bosque, Gonzalo Alvarado y Félix Sánchez Penichet, Magistrados.

La muerte de Félix Crispín Jiménez a manos de Amado Díaz Ramírez

La Sala Cuarta de lo Criminal de la Audiencia continuó en la tarde de ayer el juicio contra mado Díaz Ramírez, por la muerte de Félix Crispín Ramírez, en Marianao, el pasado año. Se agotó toda la prueba, tanto testifical como pericial, que fué copiosa, dictaminando los peritos sobre las lesiones que presenta Díaz Ramírez, entre ellas en la espalda, demostrativas de que fué acometido por Jiménez. El juicio fué suspendido para el próximo lunes, en que informará el Fiscal doctor José M. Funtes Carretero, que interesa catorce años, ocho meses y un día de reclusión, y el defensor, doctor José Guerra López, que ha planteado la eximiente de legítima defensa completa y la consiguiente absolución.

Otros juicios orales celebrados ayer en la Audiencia

Contra Julio Martínez González y Víctor Mollinére, por atentado, retirando el Fiscal la acusación y acordando el Tribunal fallo absolutorio, defendiendo los doctores A. García Navarro y Carlos R. Menció.

Contra Ernesto Alvarez Digat y Angel Torres del Monte, por drogas; José Vargas Peña, por el mismo delito; Raúl Agüero Soto, por lesiones y Miguel Angel Vega, por atentado, manteniendo para todos el Fiscal y defendiendo los doctores Busto, Pola Montero, Angel Viga, Rodríguez Narezo y Busto, respectivamente.

Restablecido el Fiscal doctor Mario A. Montero de la Pedraja

Ha reanudado su labor en la Audiencia el Abogado Fiscal doctor Mario A. Montero de la Pedraja, el cual se encuentra restablecido aunque no totalmente, de la dolencia que recientemente lo obligara a guardar cama.

Suspendida la vista del recurso contra la sentencia que condenó a Ricardo Guillot

A solicitud del defensor doctor Antonio Martínez Pérez Abreu, suspendió ayer la Sala de lo Criminal del Tribunal Supremo, la vista del recurso establecido por él contra sentencia de la Sala Segunda de lo Criminal de la Audiencia que impuso al procesado Ricardo Guillot la pena de catorce años, ocho meses y un día de reclusión, por homicidio de Evelio Ugarte Marcos. El nuevo señalamiento se hará de un momento a otro.

SUFRIO GRAVES LESIONES AL SER ARROLLADO

En el Tercer Centro de Socorro fué asistido de lesiones de carácter grave José Fernández Martínez, natural de España, de 42 años de edad, dependiente y vecino de San Pablo, letra F.

Declaró el paciente que al lanzarse de un tranvía en marcha cuando éste transitaba por Máximo Gómez, entre Lombillo y Piñera, fué arrollado por el camión 71794, que era conducido por Eugenio Cibria Hernández, de 50 años de edad y vecino de Caimito del Guayabal.

TAN PRONTO SE APRUEBEN LOS ESTATUTOS UNIVERSITARIOS LOS ELEVARAN AL JEFE DEL EJECUTIVO

LA COMISION REORGANIZADORA DE LAS OFICINAS FISCALES COMIENZA HOY SU LABOR

SE TRATA DE CONOCER COMO ACTUAN LOS EMPLEADOS Y SE DESENVUELVEN ESOS CENTROS

La misón de los técnicos abarca la inspección de los expedientes de apremios, cobro por dicho concepto y la recaudación diaria. Pedirán un crédito para cárceles

Cumpliendo instrucciones del Subsecretario de Hacienda, doctor Luis Vidal, la comisión encargada de la reorganización administrativa de las Zonas y Distritos Fiscales, inició ayer sus trabajos en ese sentido.

La comisión la forman, entre otros, los señores Iraola, Quesada y de la Torre. Su misión consiste en investigar el trabajo que realizan cada una de esas oficinas fiscales y las necesidades que es preciso subsanar, tanto en ese orden administrativo como el de empleados.

También su misión abarca el estudio de los expedientes que corresponden al cobro de los impuestos a contribuyentes; investigar la tramitación rápida de los expedientes de apremio, cobro de los mismos y recaudación diaria de esas oficinas.

Superávit de presupuesto

La Dirección General de Contabilidad ha terminado el trabajo de la terminación de los presupuestos generales de la nación, correspondientes al ejercicio económico 1933-1934. Por el balance llevado a cabo, en cuanto a ingresos y gastos generales, dicho presupuesto cerró con un superávit ascendente a un millón 499.000 pesos.

El Director General de Contabilidad, señor José Luis Beruff Mendieta, ha ordenado a una casa impresora que edite en forma de folleto con un informe, el referido presupuesto de ingresos y gastos, para enviarlo a las personas que se interesan por esos trabajos.

Solicitando un crédito

El Secretario de Hacienda, ingeniero señor Eduardo I. Montoulieu llevará a la firma Presidencial un proyecto de Mensaje al Congreso, interesando un crédito por ciento doce mil pesos para ser destinado a refozar el capítulo de manutención de penados, correspondiente a la Secretaría de Gobernación, por estar ya agotados los créditos anteriores.

Cobraron todos los empleados

En la mañana de ayer se abrieron los pagos en todas las Secretarías de Despacho para abonar sus haberes del actual mes de enero, a los empleados. En la Secretaría de Hacienda y sus dependencias de Intervención General de la República Dirección General de Inmigración y Aduana de la Habana, fueron entregados los cheques a los empleados en las primeras horas de la mañana.

Los ingresos

Según los datos facilitados por la Dirección General de Contabilidad, la recaudación obtenida por el Estado el día 27 ascendió a $228,631.47. Hasta esa fecha habían ingresado en la Tesorería General de la República por recaudaciones en el presente ejercicio fiscal, $43.194.373.95.

Notas sobre la zafra

Los Administradores de las Zonas Fiscales de Manzanillo, Güines Jovellanos, Cruces y Morón, han comunicado a la Secretaría de Hacienda que comenzaron a moler los Centrales Azucareros, Estrada Palma, Josefita, Dolores, Andreíta, Adelaida y Hormiguero.

Y el Administrador de la Aduana informa también que han llegado a aquel puerto la moto-nave sueca «Lagaholm», y el vapor noruego «Skrim», en lastre, para cargar azúcar de los centrales Vertientes y Estrella.

Reglamento de una Ley

El Secretario de Hacienda llevó a la firma Presidencial en el día de ayer el Decreto-Reglamento del impuesto de nueve centavos a cada saco de 325 libras de azúcar.

Resumen de recaudación

Por la Dirección General del Fondo Especial de Obras Públicas se ha facilitado la siguiente nota resumen de la recaudación del impuesto de consumo de once centavos ($0.11) a la gasolina, durante el primer semestre del ejercicio 1936-1937:

Primer trimestre, julio, agosto, septiembre	$ 1.389,454.70
Segundo trimestre, octubre, noviembre, diciembre	1.101,104 98
Total	$ 2.490,559.68
Igual semestre del ejercicio 1935-36	2.047,290.73
Diferencia a favor del ejercicio 1936-1937	$ 443.268.95

El Frente Unido de los tranviarios, ferroviarios, portuarios, etc. pide mejoras para la región camagüeyana

Exponen las necesidades de esa zona al Presidente de la República y al Jefe del Ejército. Debe terminarse el hospital de Morón, el drenaje de La Yana y otras obras

El Frente Unido de Portuarios, Ferroviarios, Tranviarios y Artesanos de Camagüey ha enviado una exposición al Presidente de la República y al Jefe del Ejército, en la que, tras detallar las necesidades de aquella ciudad y de otras de la provincia, indica el deseo de los camagüeyanos de que le hagan una visita para conocer la situación tal como es.

Por el interés que ofrece ese documento, lo reproducimos a continuación:

Camagüey, enero 27 de 1937.

Dr. Federico Laredo Bru, Presidente de la República.

Coronel Fulgencio Batista, Jefe del Ejército Constitucional.

Señores:

La más honda satisfacción debe embargar a ustedes por los cálidos homenajes de afecto y admiración que les fueron tributados con motivo de la visita que hicieron a Trinidad, Sancti Spíritus y Cienfuegos; y la mayor satisfacción debe estribar en que esas demostraciones comprueban que en el pueblo de Cuba renace la fe en sus gobernantes, y hacerse acreedor a esa fe es la mayor gloria que puede alcanzar un gobernante honrado.

Nosotros que recogemos el verdadero sentir del proletariado camagüeyano, porque en las veintitrés colectividades obreras que hasta la fecha integran este Frente Unido, hay millares de obreros de todas las ramas y de todos los rincones de la provincia, podemos decirles con entera sinceridad y respeto que los obreros, que hasta aquí han tenido motivos para sentirse recelosos, desconfiados y quejosos, observan con el mayor interés y con fe la nueva página que ustedes están escribiendo en nuestra historia y por lo que en ella se vislumbra, confían que esta provincia, que tanto contribuye al Fisco y tan poco recibe en concepto de obras públicas, sea objeto ahora de la atención que le corresponde.

Los camagüeyanos claman porque se les termine su acueducto, el alcantarillado y su pavimentación, no sólo de las tres o cuatro calles principales de la ciudad, sino también aquellas donde viven los obreros, que se mantienen en el estado más bochornoso de suciedad y completamente intransitables. También desean que la Jefatura Local de Sanidad se eleve a la categoría que por la importancia de Camagüey le corresponde.

En Camagüey todo parece estar por hacer y si esto ocurre aquí, qué no diremos de Nuevitas, Santa Cruz del Sur, Morón, Jatibonico, Júcaro, Esmeralda, Guáimaro, etc.; ninguna de esas ciudades tiene acueductos, o alcantarillado, o pavimentación; obras de verdadera necesidad para mantener la salud pública.

Morón no tiene terminado aún su Hospital, que se ha venido construyendo en gran parte por suscripción popular. Sus barrios rurales se encuentran virtualmente incomunicados en la mayor parte del año de la cabecera del término. Urge que los caminos vecinales, para los cuales hay en la Secretaría de Obras Públicas un crédito de $43.500.00, se activen, porque hacen mucha falta. También urge la terminación de los drenajes de «La Yana», para los cuales hay un crédito autorizado de $33.000.00 en la Secretaría, de modo que sus beneficios se reciban antes de que rompa la primavera.

Y, al hablar de obras en Morón, no podemos dejar de pedir que se tenga presente la justificada protesta y oposición que todos los obreros organizados de la República y el país entero hacen a la canalización propuesta del embarcadero particular de Chicola a la Laguna de la Leche, por ser obra que, lejos de beneficiar al pueblo, habría de llevar la desgracia y miseria a millares de hogares cubanos. Sobre ese problema de Chicola, nos permitimos acompañarles copia del escrito que recientemente entregamos al señor Secretario del Trabajo abordando el problema de Chicola y de los subpuertos.

Los camagüeyanos tenemos interés en que ustedes vengan aquí. Vean el estado deplorable en que se nos mantiene y hagan el milagro—porque para nosotros un milagro es—de que se conceda a Camagüey los créditos que necesita para llegar a disfrutar de los servicios públicos más primordiales y necesarios para la salud pública.

No queremos terminar sin hacerles un ruego más y es: que el segundo sanatorio para tuberculosos que se construya en Cuba, se haga en Cubitas, lugar que por su altura, sus condiciones climatológicas, etc., reúne condiciones excepcionales y apropiadas para esa obra que sería, a la vez, un gran atractivo para el turismo ya que en Cubitas se encuentran cuevas de belleza extraordinaria.

Camagüey, que fué generoso y sacrificó sus mejores hombres por la causa de la independencia, en la paz se distingue por su laboriosidad, hoy pide lo que a otros se les ha concedido: obras públicas de verdadera necesidad y beneficio para el pueblo.

Con todo respeto y consideración.

Ferroviarios, Tranviarios y Artesanos

Por el Frente Unido de Portuarios, de Camagüey: **Rodrigo Rodríguez Fernández**, presidente; **José Jiménez Ramírez**, vicesecretario.

Se están revisando los expedientes de maestros separados

Solicitan un crédito para la creación de un aula en el Hospital de San Lázaro

Varias comisiones reorganizadoras de los distintos Planteles oficiales de enseñanza continúan reuniéndose diariamente en la Secretaría de Educación.

Ayer, por la tarde, celebraron sesión en el edificio de la citada dependencia del Estado, la Comisión Reorganizadora de las Escuelas de Segunda Enseñanza, la de las Escuelas de Agrimensura y la de Instrucción Primaria.

La primera, que ha decidido la apertura inmediata de las clases en esos planteles con el plan Varona, sigue laborando en la estructuración futura de su programa docente.

La comisión reorganizadora de las Escuelas de Agrimensura, a su vez, se encuentra todavía ultimando los planes que han de ponerse en vigor al reanudarse allí las clases.

Y la comisión reorganizadora de la Enseñanza Primaria continúa enfrascada en el estudio de los expedientes de maestros, inspectores y empleados del departamento que fueron cesanteados.

Se interesa un crédito o un aula para el Lazareto

El comandante Despaigne, Supervisor del Hospital de San Lázaro, ha solicitado de la Secretaría de Educación la creación de un aula en el mismo para la maestra habilitada señora Ana Juan, que viene fungiendo como educadora de los niños y adultos leprosos asilados en el mismo.

De no ser posible la creación de dicha aula, interesa una subvención del departamento o la consignación de un crédito para abonar un sueldo a dicha profesora.

Se elogia la creación del Instituto Panamericano

El doctor Juan Clemente Zamora, presidente del Instituto Panamericano de la Habana, se entrevistó ayer con el doctor Fernando Sirgo, Secretario de Educación, para hacerle entrega de la comunicación de una prestigiosísima institución científica norteamericana elogiando la creación de la referida entidad, para el intercambio de conocimientos, profesores y alumnos entre los distintos países de América.

El doctor José Manuel Pérez Cabrera, Director de la Enseñanza, asistió a la entrevista.

Nos dijo el doctor Pérez Cabrera que la comisión que tiene a su cargo la organización de dicho Instituto Panamericano ha entrado a tratar ya sobre el profesorado del mismo, que se quiere formar con los más altos valores de nuestra intelectualidad.

Ayer se aseguraba que uno de los designados sería el doctor José María Chacón y Calvo, Director de la Cultura de la Secretaría y figura bien conocida de nuestro medio.

Se crea un nuevo Kindergarten

El Secretario de Educación, doctor Fernando Sirgo, firmó ayer una resolución creando un aula de Kindergarten en el distrito de San Nicolás.

Se pide un sorteo para aumentar los fondos en crisis del Retiro Escolar

Ayer se reunió la Comisión General del Retiro Escolar en el salón de la Superintendencia General de Escuelas.

Asistieron el Subsecretario de Educación, que presidió la doctora Juana María Catá, Jefa del negociado de Retiros y Licencias, que actuó de secretaria, el director del negociado de Higiene Escolar, doctor Aníbal Herrera y Franchi-Alfaro y los vocales López Isa, Servia, Pino, Crespo y Gordido.

Se consideraron varios proyectos para aumentar los fondos del Retiro, que atraviesan una situación crítica, y se acordó solicitar un sorteo especial de la Lotería Nacional para nutrirlos, así como la creación de un negociado de ingresos y egresos para el Retiro Escolar, con facultades desolutivas para este organismo.

Retiro por enfermedad

Se aprobó asimismo en dicha reunión la solicitud de retiro por enfermedad presentada por la maestra María de los Angeles Franquelo, del distrito de Nueva Paz.

La solicitud análoga de la maestra Eugenia García, del distrito de Rancho Veloz, se dejó en estudio.

Cobraron todos los maestros del Distrito de la Habana y el personal de Educación

Ayer cobraron todos los maestros del distrito escolar de la Habana y el personal administrativo y subalterno de plantilla de la Secretaría de Educación los haberes correspondientes al mes de enero.

VISITA ALFONSO DE BORBON AL COR. F. BATISTA

Gratamente impresionado el Conde. El lunes irá a ver la Ciudad Militar

Ayer tarde fué recibido el Conde de Covadonga por el Jefe del Ejército Constitucional.

Acompañó al Conde hasta el despacho del coronel Batista nuestro querido compañero, señor José Sánchez Arcilla, muy amigo del hijo mayor del ex Rey de España.

La entrevista entre los citados señores fué amable y plena de cordialidad y gentileza. El coronel Batista tuvo para su huésped frases halagadoras y durante el curso de la conversación se tocaron importantes y sutiles temas.

Cerca de las siete y media de la noche el Conde de Covadonga abandonaba junto con Sánchez Arcilla la Ciudad Militar, no sin antes haber manifestado a los periodistas la impresión que le había causado en su ánimo el Jefe del Ejército de Cuba, que conocía por referencias tan sólo y para el que tuvo frases sinceras de encomio.

—Es un patriota—dijo—, y una persona inteligentísima que habla de todo con precisión y con una amplia visión de los asuntos que trata. Créame, manifestó por último, que esta visita que he hecho hoy al coronel Batista dejará en mi espíritu un grato recuerdo.

El Conde de Covadonga saludó también al comandante Jaime Mariné, de quien fué huésped recientemente en su casa.

El lunes visitará los cuarteles

Una invitación hecha al Conde de Covadonga por el teniente coronel Ignacio Galíndez, jefe del Regimiento «4 de Septiembre», para que visitara todos los edificios de la Ciudad Militar, fué aceptada por el joven príncipe, que acudirá a ese lugar el lunes, a las cuatro de la tarde.

Se aprobará pronto el nuevo Reglamento de la Leche y Derivados

Un largo cambio de impresiones celebraron ayer los doctores Zenón Zamora y Juan J. Remos, Secretarios de Sanidad y de Defensa, respectivamente, y Domingo F. Ramos, Director de Sanidad, tratando ampliamente del problema de la industria de la leche y la nueva organización que, bajo la denominación de Consejo Nacional de la Leche, se dará al organismo encargado de controlar dicha industria y sus derivados, hoy conocido por el nombre de Comisión Técnica Nacional de la Leche.

Los doctores Remos y Ramos aprobaron el proyecto redactado por el doctor Zamora, pudiendo asegurarse que, dentro de pocos días, será sancionado por el Presidente de la República un Decreto implantando el nuevo Reglamento de la Leche y sus productos derivados.

Una gran velada de los emigrados para honrar al Apóstol

Concurrió tanto público que muchas personas se situaron en las calles de Sol y Egido

Brillantemente, como acostumbra hacerlo, la prestigiosa «Asociación de Emigrados Revolucionarios Cubanos» conmemoró anteanoche en su edificio social de Egido y Sol el Natalicio del Apóstol José Martí.

Por ausencia del Presidente de la colectividad, señor Andrés de Terry, presidió el acto el vice, doctor Teodoro Cardenal, quien, feliz como siempre en el uso de la palabra, pronunció un discurso primoroso mostrando, entre otros particulares, cómo aquel Grande de la Patria fué, ante todo, nuestro Emigrado por antonomasia.

Cooperaron seguidamente a la amenidad de la velada la Banda Municipal de Música, que ejecutó escogidas piezas de su repertorio, entre ellas el «Himno a Martí», original del señor Gaspar Agüero; las recitadoras señoritas Margarita Valdés y Zuma Leiva; los pianistas señorita Victoria Berrayarza y señor Moreno Vallés; la gentil soprano Margot del Haya y los oradores señor J. Monterese y Antonio Pardo Suárez, que rayaron a gran altura. También se exhibió una película histórica relativa a los trabajos de la Emigración.

Al acto, que fué clausurado a los acordes del «Himno de los Emigrados», original del Maestro Ugarte, Concurrió tanto público que muchísimas personas se vieron forzadas a permanecer en plena calle de Sol y Egido.

El Secretario de Gobernación quiere mejorar las condiciones higiénicas del vivac habanero, en el Príncipe

En la visita que hizo ayer al penal pudo observar que ese local dedicado a prisión preventiva, es un foco de infección. Encomia la labor del Supervisor militar Capitán Gutiérrez

Se verificó en horas de la mañana de ayer la visita de los Secretarios de Gobernación y Justicia, doctores Manuel Giménez Lanier y Manuel Castellanos Mena, a la Cárcel de la Habana y al Vivac, quienes fueron atendidos por el Alcaide del Penal, señor Ricardo Martínez.

En un extenso recorrido dichos funcionarios pudieron apreciar la magnífica labor del Supervisor Capitán Gutiérrez Velázquez, quien desde su toma de posesión, efectuada el diez de diciembre último, ha realizado diversas obras de mejoramiento en el Penal, particularmente en higiene y disciplina, pues los 2,500 reclusos que allí hay son bien atendidos ahora.

Los doctores Giménez Lanier y Castellanos visitaron las diversas dependencias del penal, interesándose, especialmente, por la comida que se suministra a los reclusos, la que comprobaron es de la mejor condición y abundancia. En la enfermería y sala de urgencia, observaron que es preciso hacer importantes mejoras de carácter clínico, al efecto hay ya concedido un crédito de 500 pesos, que es insuficiente por lo que se ampliará. También habrá que proveer la enfermería de camas y ropas.

En síntesis: los doctores Giménez Lanier y Castellanos salieron muy bien impresionados de su visita.

El vivac, que como se sabe, depende del Ayuntamiento habanero está situado en un túnel del antiguo Castillo del Príncipe. Sobre el estado de esa dependencia penal, el doctor Giménez Lanier hubo de exteriorizar su inconformidad, pues más q. albergue preventivo de acusados, es un antro indigno de un país civilizado, sin camas, ni higiene, ni los más elementales servicios. Esto no es achacable al Jefe del vivac, sino al sistema establecido.

Los doctores Giménez Lanier y Castellanos se proponen obtener un crédito para poner ese establecimiento en buenas condiciones.

Ambos elogiaron al Supervisor capitán Gutiérrez Velázquez, como organizador y militar entusiasta, que sabe cumplir con su deber.

Por su parte, también expresó el doctor Castellanos, que a su solicitud el capitán Gutiérrez Velázquez había dispuesto que se levantara el castigo impuesto, reglamentariamente, a diversos reclusos de la cárcel por faltas cometidas.

Tomaron posesión dos letrados

Los doctores Carlos Gardiner y Francisco María Jiménez, tomaron posesión ayer, de sus cargos de Letrados Consultores de la Secretaría de Gobernación. También lo hizo el doctor Oscar Barceló. El doctor Gardiner ha sido hasta su nuevo nombramiento, Abogado Fiscal Auxiliar de la Audiencia de la Habana.

Para ser expulsados

Se ha iniciado expediente de expulsión del español Justo Equiedes, conocido por «El Gallego», y de los asiáticos Rafael Lee y Santiago Chiu, condenados todos por infracción de la ley de drogas.

Diversas visitas en Gobernación

Entre las diversas visitas de ayer a Gobernación, vimos a los Senadores señores Simeón Ferro y Rafael Octavio Pedraza, acompañado éste del Presidente de los nacionalistas de Caibarién, señor Federico Causo, quienes trataron con el doctor Giménez Lanier de asuntos relacionados con este Término. También estuvo el doctor Manuel Fernández Supervielle, Representante a la Cámara y Diputado de la Junta de Gobierno del Colegio de Abogados.

TESTIMONIO DE GRATITUD

CIUDAD MILITAR, Enero 29. -- Señor Director del DIARIO. Habana.—Rogamos se sirva aceptar nuestro testimonio de agradecimiento y la más alta consideración por la cooperación que nos ha prestado en su periódico a nuestra Ley de aumento de sueldos, la que culminó en una realidad. Atentamente, Manuel Suárez Buquet Joaquín Anchía, Francisco Comesañas, Ramón Barreiro, Rafael Pérez y Arturo Fernández Cuenca.

Constituyó un brillante éxito social y deportivo, la fiesta benéfica de anoche ofrecida en el Frontón Jai-Alai

El Coronel Batista presenció los interesantes partidos y se aplaudió con entusiasmo a los pelotaris. Muchas y distinguidas familias dieron realce a los festejos

En el viejo Palacio de los Gritos, como denominó el desaparecido Víctor Muñoz al Frontón Jai Alai, vistió anoche sus mejores galas con motivo del programa extraordinario que se ofreció a beneficio de la Corporación Nacional de Asistencia Pública, filantrópica institución que trabaja por educar a la niñez y levantar al caído.

Como a las nueve de la noche llegó el coronel Fulgencio Batista con una numerosa comitiva. En el palco presidencial ocuparon asientos la señora Mercedes Carballal de Remos, presidenta del Comité Central organizador de la fiesta de caridad, señora Rafaela Vázquez de Sosa de Quesada; señora Gloria Guerra de Nin, organizadora de la función; Carmen Gato de Cruz, secretaria; la esposa del coronel Batista, señora Elisa Godínez; el Teniente Coronel Sosa de Quesada; el Comandante Bernardo García, en representación del Coronel Pedraza, Teniente Nin y otros.

Todos los palcos estaban ocupados por distinguidas familias. En uno de los palcos se encontraba nuestro Director, doctor José Ignacio Rivero.

Los tendidos estaban repletos de público.

Todo el local estaba alumbrado con farolitos de colores y los palcos se hallaban engalanados con los pabellones de naciones amigas.

La Banda de la Marina de Guerra Constitucional amenizó el espectáculo. El entusiasmo no decayó un sólo instante. El programa era en extremo atractivo, figurando en el segundo partido y en la quiniela dupla, pelotaris criollos que dieron emoción a la fiesta.

Como el ciudadano Eguiluz actuaba en el programa se hizo cargo de la intendencia el pelotari Huguese.

El primer partido

Lo jugaron Aguiar e Iturriaga, de blancos contra Martín y Alvarez, de azules. Partido muy movido en el que los cuatro pelotaris correspondieron al interés de los aficionados. Vencieron Martín y Alvarez. Y la quiniela inicial que siguió al partido de apertura la ganó Ochoa que pagó a $3.02.

Lo de la emoción

El match de más interés fué el segundo partido, a treinta tantos y a sacar del cuadro diez. Los Gutiérrez, padre e hijo, de azules, contra Eguibar y Maguregui, de blancos. José María y Rolando jugaron horrores y no tuvieron dificultad. Sólo hubo interés en los primeros tantos en los que se registraron seis o siete empates, a partir del tanto doce la pareja criolla se fué delante a pesar de los esfuerzos de «Mosquito» que trató de hacer filigranas en los cuadros alegres, pero el joven Gutiérrez no sólo devolvió todo, sino que también se impuso con sus saques. Padre e hijo, repetimos, jugaron para ganar y ganaron, era una noche cubana, y ellos con su magnífica performance pusieron su granito de arena en la fiesta. Hicieron su parte.

Aparece Equiluz

En la quiniela dupla, que siguió al segundo partido, uno de los primeros en salir a la cancha fué Emilio Eguiluz, y para él hubo muchos «cheers». En el palco presidencial aplaudieron con entusiasmo y El Ciudadano, que lo advirtió, se volvió correspondiendo al saludo con su mágica cesta de mimbre. Irigoyen y Mendizábal fueron los ganadores de la quiniela.

Después, y como fin de fiesta, se ofreció el partido de Argarate y Malluquiza contra Creus y Goitia. Vencieron los primeros 30 por 7.

Con una alegre marcha, ejecutada por la Banda de la Marina se inició el desfile.

Muelen cien ingenios

Comunicaron ayer haber comenzado la presente zafra los Administradores de los centrales azucareros España, Natividad, Santa Lutgarda, Algodones y Patria, por lo que, hasta ayer, estaban moliendo cien.

DOBLES DE LOS ARTISTAS EN BELLO DESFILE

Será uno de los actos más vistosos de los festejos del Centenario

Son muchas las vidrieras que se inscribieron ayer para el concurso de los festejos del Centenario de Galiano y San Rafael. Todas ellas estarán terminadas y expuestas al público desde mañana, a las cinco de la tarde.

La organización de los interesantes festejos con que ha de ser celebrado el Centenario de dichas populares vías comerciales, continúa febrilmente.

Los «dobles» de artistas de cine acuden entusiasmados a inscribirse, y son muchas ya las Ann Harding, Jean Harlow, Joan Crawford, Dolores del Río, quienes harán compañía a los Robert Taylor, César Romero y Stan Laurel, no faltando las Shirley Temple y Jane Withers, con Freddie Bartholomew.

De este último podemos decir que se presentado un niño que es el perfecto «doble» del encantador artista.

El decorado de los costados de la iglesia de Monserrate, bajo la dirección del señor José Abalos, están tocando a su fin. El decorado del altar, para la Misa de Campaña, será precioso. La misa está anunciada para las 9 de la mañana, oficiando tres padres y ocupando la sagrada cátedra el padre Ribas.

En los festejos anunciados figura una gran función teatral, que se celebrará en el teatro Nacional el día 2, a las 9 de la noche. Es casi seguro que esa noche nuestro máximo coliseo ofrecerá una representación de la bella obra cubana titulada «Lola Cruz», con el poderoso aliciente de que será interpretada por la admirable artista Rita Montaner y el señor Panchito Naya, en los principales papeles. «Lola Cruz» será montada y dirigida por su autor, el genial compositor Ernesto Lecuona.

LA HISPANOCUBANA DE CULTURA EXHIBIRA UNA PELICULA DE C. COLON

El doctor Homero Serís Latorre, profesor de Bibliografía a la Junta para Ampliación de Estudios en Madrid, pronunciará mañana domingo en Campoamor, a las 10 de la mañana, una conferencia con el tema «El arte de manejar los libros».

En la próxima velada cinematográfica de la Hispanocubana, que tendrá lugar el lunes primero de febrero a las 9 p. m., en Campoamor se exhibirá una película titulada «Cristóbal Colón», basada en el libro del Historiador Irving Berdine Richman con el título «The Spanish Conqueror». Esta película, primera de la serie histórica editada bajo el patronato de la gran Universidad de Yale una de las más renombradas de los Estados Unidos, ha sido remitida a la Institución Hispanocubana de Cultura por dicha Universidad para su exhibición en Cuba. No es una película industrial, sino inspirada en la opinión histórica e interpretada con la moderna técnica cinematográfica.

Arresta la Secreta a tres reclamados por gangsterismo

Los juzgará Urgencia por tenencia de armas y por pertenecer a ass. ilícita

El Tribunal de Urgencia de la Habana juzgará en breve a varios acusados más en la causa número 696 del pasado año, por los delitos de tenencia de pertrechos de guerra y asociación ilícita, cuya causa aún no está liquidada, a pesar de haberse juzgado a numerosos encartados, pues muchos continuaban en rebeldía y estaban reclamados.

Entre esos están los tres que detuvo la Policía Secreta ayer, en las inmediaciones de la Plaza de la Fraternidad, la cual, según investigaciones de ese Cuerpo, es centro de reunión de elementos que se dedican a actividades delictivas diversas, entre ellas al «gangsterismo». Se nombran los arrestados Elías Jacobo David, de Luz 88. José Alberto Cabrera, llamado «Castillito» de Acosta e Inquisidor, y Adolfo Montaner Toral, del reparto Los Pinos, los cuales fueron recluídos en el vivac, a disposición del ya citado tribunal.

Detenido un acusado de timo.

También la Secreta detuvo a Emilio García, en las mismas inmediaciones de la expresada Plaza de la Fraternidad, acusado de pretender estafar, por medio del timo de al niña muerta, al campesino Antonio Ordoñez. Los detectives de dicho Cuerpo policíaco detuvieron a García, en el momento en que proponaí a Ordoñez la entrega de fuerte suma de dinero, mediante la garantía de otra suma que él había de dar, cantidad aquella imginaria y que había de serle entregada por medio de un cheque contra una entidad bancaria en la cual aparecía que García tenía depositada la suma de 800 pesos.

LA SEÑORA PAULA SERAFINA GUERRA VIUDA DE CASTRO

En la ciudad de Santa Clara, donde residía, ha dejado de existir la señora Paula Serafina Castro viuda de Guerra, madre amantísima de nuestro muy querido compañero señor Silvino Guerra, agente del DIARIO DE LA MARINA en la capital villareña.

Dama dotada de acrisoladas virtudes, perteneciente a una de las más distinguidas familias de Santa Clara, la extinta deja de su paso por la vida una estela de hondos afectos. Sumido en el más intenso dolor hállase, pues, con su desaparición, un hogar al cual supo imprimir todas aquellas virtudes que le eran peculiares. Caritativa, su mano supo mitigar muchos dolores. Por todo ello, en la sociedad villaclareña ha producido sentida manifestación de pesar el fallecimiento de la señora viuda de Guerra, lo cual se evidenció con motivo del acto del sepelio.

Al patentizar a los atribulados deudos nuestra más sincera expresión de condolencia, lo hacemos muy especialmente al querido compañero señor Silvino Guerra, a quien deseamos la debida resignación para sobrellevar tan rudo glope.

GRAN FIESTA EN HONOR DEL RECTOR DEL COLEGIO DE BELEN

El próximo lunes, día primero de febrero, los alumnos del Colegio de Belén, celebrarán grandes fiestas en honor del R. P. Rector Ignacio Francia, S. J.

El programa dispuesto está lleno de atractivos, lo cual hará pasar un día feliz al alumnado de Belén.

PUBLICADOS EN LA GACETA, SE CONVOCARA PARA LA ELECCION DEL RECTOR Y LOS DECANOS

El Rector será elegido por un Colegio Electoral y los Decanos por los Claustros de las distintas Facultades. Los miembros del CEU se reunieron con el Dr. Sirgo

El lunes se presentará a la Comisión Profesoral Reorganizadora del Alma Máter el resto del anteproyecto de Estatutos que se encargó a la subcomisión, el cual consta de catorce títulos y de más de 300 artículos.

La mayor parte de ese trabajo consistió en acoplar los antiguos estatutos que regían en la Universidad, a la Ley Docente, introduciendo varias innovaciones de trascendencia. De algunas de ellas ya dimos cuenta en nuestra edición de ayer, tales como el reconocimiento de 13 facultades, la autonomía de las escuelas y el establecimiento en los Estatutos de un cuerpo de seguridad encargado de mantener el orden y la disciplina dentro del plantel.

Una vez que la Comisión Profesoral apruebe los Estatutos éstos serán elevados por conducto del Secretario de Educación, doctor Fernando Sirgo, al Presidente de la República, doctor Federico Laredo Bru, que ordenará su publicación en la Gaceta Oficial en un plazo de 10 días, de no infringir la Constitución, las leyes y los tratados.

Después de dicha publicación la Comisión Profesoral convocará a la elección del Rector de la Universidad, el Secretario y el vicesecretario generales y los decanos y secretarios de las distintas facultades.

La elección de decanos y secretarios deben hacerla los profesores de las distintas facultades, reunidos en claustros; y la de Rector, un Colegio electoral que integrarán 39 profesores, tres por cada una de las facultades, designados también por sus claustros respectivos.

Todas estas elecciones deberán efectuarse en un plazo de 15 días, después de publicados los Estatutos.

El Rector podrá surgir del seno lel Colegio electoral o ser escogido entre los demás profesores.

En cuanto la elección de Rector se realice, la Comisión Profesoral Reorganizadora del Alma Máter deberá entregarle la dirección de los destinos universitarios.

Aclaraciones del CEU respecto a las reuniones de estudiantes

El Comité Estudiantil Universitario sostuvo ayer una entrevista con la Comisión Profesoral Reorganizadora de la Universidad, a la que dió a conocer sus puntos de vista en relación con las reuniones de estudiantes en la Universidad, las cuales, al igual que las de los catedráticos, han sido suspendidas.

José Francisco Botet, miembro destacado del CEU, nos manifestó que dicho organismo quería aclarar públicamente que todas las reuniones de estudiantes verificadas en el recinto universitario desde la entrega del plantel a la fecha habrán sido de carácter exclusivamente docente y que para llevarlas a efecto, en todos los casos, habían solicitado la previa autorización de la Comisión profesoral encargada de la reorganización de nuestro máximo centro de enseñanza.

Hoy se entrevistará el CEU con el Secretario de Justicia

Ayer tarde celebró también una entrevista con el Secretario de Educación, doctor Fernando Sirgo, el Comité Estudiantil Universitario.

Trató con él sobre la libertad de los estudiantes presos.

Hoy habrá de entrevistarse con el Secretario de Justicia, doctor Manuel Castellanos Mena, a fin de entregarle la relación oficial de los 117 estudiantes presos cuya libertad reclaman y los antecedentes que obran en su poder sobre los mismos, entrando de pleno con dicha autoridad, que es la competente, en la discusión de este asunto.

Organizados los servicios de especialidades del Hospital Calixto García

Todos los servicios de especialidades del Hospital Calixto García han sido ya organizados por el nuevo director, doctor Manuel Costales Latatú.

Hoy a la una vence el plazo de admisión de concursantes

Hoy a la una de la tarde vencerá el plazo de admisión de expedientes de los aspirantes a las cuarenta plazas de alumnos internos del Hospital Calixto García, que han sido sacadas a concurso.

Más de cien estudiantes de los dos últimos años de Medicina se han presentado hasta ahora para tomar parte en los concursos convocados.

Según nos declararon en el Hospital Calixto García, los que no hayan presentado mañana, a la una de la tarde, sus expedientes, no podrán participar en ellos.

Cobraron ayer los empleados y los profesores

Ayer cobraron sus haberes del mes de enero los profesores universitarios y todo el personal administrativo.

El Jefe del Ejército será el padrino de bodas del primer sargento cívico militar que contraerá nupcias en Camagüey

Representará al Coronel Batista el Teniente Coronel D. Sánchez. Valiosas donaciones hechas al Instituto Cívico. Diversas multas impuestas a infractores de leyes sociales

El coronel Fulgencio Batista, Jefe del Ejército, será padrino de la boda del sargento-maestro cívico militar, señor Angel E. de Para Lafite, que pertenece a la Escuela número 32, establecida en la región camagüeyana.

El señor de Para Lafite es el primero de los sargentos-maestros que contrae matrimonio.

El coronel Batista, imposibilitado de asistir al matrimonio, que se efectuará hoy, ha comisionado para que lo represente en el acto al teniente coronel Desiderio Sánchez, jefe del distrito militar de Camagüey.

El Jefe del Ejército ha enviado al sargento de Para un valioso regalo de bodas.

Donaciones

Se recibieron ayer en la Ciudad Militar distintas donaciones con destino al Instituto Cívico Militar.

El señor Juan Almeida, un peso; el cabo Abad Gil, cinco pesos; la Nueva Fábrica de Hielo, S. A., dos mil pesos; el Centro Asturiano de la Habana mil quinientos pesos; la Mercantil Nacional, quinientos pesos; Leonor Canal, Viuda de Pujol, veinte pesos; Desiderio Parreño cincuenta pesos; Juan Lazaga, un peso setenta y cinco centavos.

Multas impuestas

El teniente coronel Gonzalo García, M. M. Jefe del Regimiento No. 5, ha dado cuenta al Ayudante General, de dos multas impuestas por el Juzgado Municipal de Nueva Paz, por Infracción de las Leyes del Trabajo;

La primera multa de 50 pesos fué impuesta al señor Marcelino Celaya, vecino de la colonia «Las Marianitas», Barrio de Bagaez, del término de Nueva Paz y debidamente comprobada la infracción por personal del puesto del citado pueblo de Nueva Paz.

La segunda multa de 50 pesos fué impuesta al señor Enrique Cabrera vecino de la calle de Esperanza, y comprobada también por personal del puesto de Nueva Paz.

Molienda

La Sección de Orden Público del Cuartel General ha sido informada de los siguientes centrales que han comenzado la molienda hasta las 12 m. de ayer:

Central «España», en el Término del Perico; Central «Dolores», en el Término de Pedro Betancourt; Central «Santa Lutgarda», en el Término Municipal de Calabazar de Sagua; Central «Algodones», en el Término de Ciego de Avila. Central «Natividad», en el Término de Sancti Spíritus; Central «Patria», en el Término de Morón y Central «Habana», en el Término Municipal de Caimito.

Asalto

El sargento Caballero López, Jefe del Puesto de Cruces, informó a la Ayudantía General, del asalto a mano armada al señor Eustaquio Gómez Arteche, vecino de la calle Andreíta, Barrio de Monte-Cristi, de dicho pueblo. Uno de los asaltantes fué reconocido como Alfredo Castellón y el otro, un mestizo, no pudo ser identificado por el asaltado. Ambos se dieron a la fuga con la suma de 8 pesos. Por personal del puesto de Cruces y Policía Nacional de aquel pueblo fueron detenidos Emérito Gómez (a) La Fija; Elías Montes de Oca y Luis Manuel Arez Rodríguez. Los autores del asalto son perseguidos por fuerzas del puesto y los tres cómplices detenidos puestos a la disposición de las autoridades correspondientes.

Derecho reconocido

Por Decreto Presidencial No. 324 de fecha 18 del actual, publicado en la Gaceta Oficial se reconoce el derecho, que asiste a la señora Enriqueta Fernández y Casas y a los Menores José Nicasio, Orlando y Olga María Rodríguez Feo y Fernández; como viuda e hijos del primer teniente (retirado) del Ejército José N. Rodríguez Feo y Dávalos, al disfrute de una pensión anual de $583.20. Por el Negociado de la Reserva Militar ha sido nombrado 2do Tte. (dentista) el doctor Francisco G. Castañeda y Porras Pita y primer teniente el doctor Pablo Souza y Padilla, abogado.

Muerte heroica

Por el párrafo 5 de la Orden General No. 21 del Cuartel General, se hace saber que el Cuartel de la Guardia rural de Ciego de Avila, Camagüey, se denominará «Soldado Guedes». El soldado Luis M. Guedes perteneció al Escuadrón 33 de la Guardia Rural Regimiento No. 2, «Agramonte» y murió heroicamente el día 11 de noviembre de 1935 en un encuentro con un grupo de bandoleros.

Otras noticias

La Sección de Orden Público ha informado que la caña quemada hasta las 12 M. del día 29 de enero de 1937 es igual al total general quemada anteriormente, o séase 1.731,962 arrobas.

La Cancillería ha desmovilizado a un cubano en España

Le obligaban a combatir. Se han recibido muchos cables informando de compatriotas

Numerosos cables se recibieron ayer en la Secretaría de Estado. Por medio de los mismos, los Cónsules de la República radicados en distintas ciudades españolas, informaron sobre la situación de los cubanos que aún se encuentran en España.

Como puede observarse por dichos informes, son muchos los compatriotas que siguen disponiéndose a abandonar el territorio de la República española. Ello, en vista de que la situación reinante no toca a su fin, y de que, en muchas poblaciones, no se cuenta ni aún con los productos alimenticios de primera necesidad.

Un nuevo éxito se ha anotado la Cancillería al lograr desmovilizar al ciudadano cubano Fausto Gómez Mantilla, el que se había visto obligado a incorporarse a las fuerzas izquirdistas hasta que las gestiones de nuestro Gobierno y la representación oficial en Santander —el Cónsul Abela— lograron, como queda dicho, la desmovilización de dicho compatriota.

Los cables de los cónsules informan lo siguiente:

El Cónsul de Cuba en Santander, señor Andrés Abela, comunicó que la familia Aristigueta desea embarcar para Francia; que Fausto Gómez Manilla, desmovilizado, embarcará; que María Isabel Rodríguez gestionase el embarque, necesitando recursos; que Félix Fernández de Castro y familia. José Gutiérrez Bravo y José María Cagigas, están todos bien.

El Vicecónsul del Brasil en Gijón, señor José Salcedo y Fernández, encargado del Consulado de Cuba, informó que Hermenegildo y Ramón Sánchez Salas se preparan para embarcar; que Mandel González de Pedro, de Cangas de Onís, ha sido atendido y está bien; que la familia de Bedriñana salió para Santander; que la familia de Luis Sáiz no embarca; que Luz Menéndez Fernández, con madre y hermana, no embarca por ahora, y que América Fernández y familia están todos bien.

El Cónsul General de Cuba en Barcelona, señor Leopoldo Dolz, notificó a la Secretaría de Estado que Consuelo Ferrer viuda de Sirera e hija embarcarán para La Rochelle, en el vapor «Orduña» el día 30; que Armando Marcé Vergés, documentado informa oportunamente; Jaime Sanz Ribart, María Arias de Sanz y Jaime Sanz Arias, documentados, embarcarán.

El Cónsul de Cuba en La Coruña, señor Eduardo Alvarez, comunica que el menor Leyva embarcará en el «Orduña».

LA PREPARACION DE GUERRA

LONDRES, enero 29. (Havas.)—El gobierno ha renunciado a la intención de construir un rascacielos destinado a las oficinas públicas en el Támesis, en las construcciones del Whitehall, por considerarse inoportuno el concentrar las oficinas públicas en un solo distrito de la ciudad, lo cual sería muy peligroso en caso de un ataque aéreo. Se trata de distribuir los edificios en toda la ciudad.

NO ESTUVO PLATIKOF

OSLO, enero 29. (Havas.)—Las autoridades noruegas han confirmado que es falsa la noticia de que Piatikof haya estado en esta ciudad en 1935, para entrevistarse con León Trotzky.

M.E.C.D. 2016

TIENE SU NIÑO SU PARTE NECESARIA

de EJERCICIO

Deje a su niño que se ejercite a gusto: pero recuerde que la energía que gasta debe ser reintegrada. Sírvale Crema de Trigo como desayuno.

DESCANSO

12 a 13 horas. Para favorecer un sueño tranquilo y saludable, déle como cena la Crema de Trigo, que es nutritiva y de fácil digestión.

ALIMENTO APROPIADO

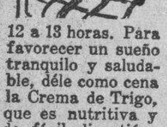

Por la mañana, es probable que el demasiado jugar fatigue a su niño.... Protéjalo dándole la Crema de Trigo que proporciona abundante energía.

CREMA DE TRIGO
(CREAM OF WHEAT)

666 Domina el PALUDISMO en tres días.
Líquido - tabletas Salve Ungüento Gotas para la nariz
CATARROS en un día. Tónico y Laxante

FARMACIA
DROGUERIA DE "JOHNSON"
DE TURNO LOS LUNES
obispo No. 30 TELEFONO-A-2129.

"LA MAYOR"
35 EDIFICIOS 700 EMPLEADOS
SARRA
DROGUERIA
ABIERTA TODOS LOS DIAS
TODA LA NOCHE LOS MARTES
A-8026 A-3641

FARMACIAS DE TURNO HOY SABADO

DESDE BAHIA A PASEO DE MARTI.

Plácido 4, esq. a Obispo	M-2142
Paula 53	M-5462
Acosta y Compostela	M-5040
Merced esq. a Picota	M-9047
Muralla y San Ignacio	M-4710
Prado 104	M-8883
San Ignacio 16, Plaza de la Catedral	M-4266

..DE PASEO DE MARTE A BELASCOAIN.

Galiano No. 129	M-6366
Crespo 16	
Esperanza 57	M-4034
Zanja 115	U-6712
Campanario y Condesa	M-4516
Campanario y Animas	M-4540
Monte 128	M-8076
Belascoaín 19	U-6855
Belascoaín 121	M-4659
Belascoaín y Nueva del Pilar	M-6657
Aguila 42	M-4184
Gervasio y Maloja	M-5545
Aguila y Alcantarilla	M-4427
Salud y Lealtad	M-5440
San José y Lealtad	M-4756
Industria y Neptuno	M-4684
Neptuno y Perseverancia	M-3202
Industria 54	M-9222

DE BELASCOAIN A INFANTA

Infanta 99	U-5556
Infanta y San Rafael	U-6390
San Lázaro 275	U-6822
Infanta y Sardiñas	U-8080
S. Rafael y Aramburo	U-6902
Hospital y Jovellar	U-6630
Monte y Matadero	M-4795
Monte 404	M-1573
Oquendo y Sitios	U-6405
Reina 89	M-2300

VEDADO

Línea 20	F-6224
Quinta 20	F-5872
12 y 21	F-6172
23 entre 2 y 4	F-6130
26 entre 27 y 29	F-6164
Zapata entre A y B	F-6065
23 esquina I	F-6111

VIBORA

10 de Octubre y Estrada Palma	I-7715
10 de Octubre y Avenida Acosta	I-3555
Dolores 15, Lawton	I-3058
Santa Catalina 61	X-2317

JESUS DEL MONTE Y SANTOS SUAREZ

10 de Octubre 130	M-5302
10 de Octubre 267	I-7795
10 de Octubre y Princesa	I-4444
J. B. Zayas y Lacret	I-6767
Juan Delgado y Libertad	I-3636

LUYANO

Municipio y Luco	X-1192
Caserío de Luyanó (Serafín Romeu)	X-2187
Luyanó 121	X-7452
Luyanó y Manuel Pruna	X-3068

CERRO

Agua Dulce 10	M-5026
Calzada del Cerro 615	I-7272
Calzada del Cerro 891	I-7342
Florencia y San Quintín	I-7483
Moreno 40	I-7410

NOTA— Este grupo deberá prestar servicio público en el día y la noche de los domingos siguientes: Enero 24; Marzo 7; Abril 18; Mayo 30; Julio 11; Agosto 22; Octubre 3; Noviembre 13; Diciembre 25.

Estos turnos han sido acordados en cumplimiento de lo dispuesto en el artículo VI del Decreto-Ley 2604 de 7 de Noviembre de 1936.

CRONICA HABANERA

VIAJERA

Ayer embarcó para su residencia de Miami, tras una temporada en la Habana, la señorita Lucy Whitehouse e Insua, de fina y delicada belleza.

El cronista le envía su saludo de despedida.

DEL GRAN CASINO NACIONAL.- Noche de esplendor y alegría será la de hoy en el elegante Gran Casino Nacional.

Como sábado de gala, han de darse cita allí las principales familias de la sociedad habanera, así como de la colonia norteamericana y del turismo, ya que es el sitio donde reina el más refinado ambiente de distinción y elegancia.

Hay numerosas reservaciones de mesas para esta noche, algunas de numerosos cubiertos.

Esto puede hacerse por los teléfonos FO-7420 y FO-7025.

El precio del cubierto es de dos pesos cincuenta centavos, sirviéndose un menú delicioso.

El show se presentará, como de costumbre, poco después de las doce.

Harán gala de su exquisita voz la gentil soprano Luisa María Morales, que hizo su debut el jueves con verdadero éxito.

También tomarán parte la escultural bailarina nudista Gween Morlow, la pareja de rumba Yolanda y Pablito, el joven cantante Bernard Roberts y los muchachos de los Castro, que ejecutarán uno de esos números que tanto gustan.

El baile estará a cargo de la citada orquesta que dirige Manolo Castro y del Conjunto del Ritmo de Armando Valdespí.

Será una gran noche.

Mañana, domingo, es día popular en el Casino Nacional, y costará el cubierto para la comida un peso veinticinco centavos.

La fiesta del jueves último, organizada con motivo de festejar el natalicio del Apóstol José Martí, se caracterizó por la constante animación y alegría que se mantuvo durante toda la noche.

Un nuevo éxito del que pueden sentirse orgullosos los directores del maravilloso centro.

Entre los parties anotamos algunos:

El senador Miguel Calvo Tarafa y su esposa Sara Vianello con el senador Luis Caíñas Milanés y señora Raquel Sánchez.

La señora Edelmira Robato viuda de Sampedro, con sus hijos, el joven matrimonio Antonio Vinent y Maricusa Sampedro.

El señor Ramón Larrea y Gloria Vergara de Larrea integraban otro party con el señor José Benítez Rodríguez y Esther Heymann de Benítez, las señoras Margarita Scull de Alvarez y Totó Mederos viuda de Sampedro y el joven Michín Alvarez.

El capitán Belisario Hernández y señora Herminia Nevares.

Los distinguidos esposos Eugenio Rayneri y Rosita Cadaval con tres parejitas: Rosita Rayneri y Monino de Armas, Enita Rayneri y Mario T. Rodríguez y Margarita Rayneri y este cronista.

La señora Julia Tomeu con Herminita Rodríguez Tomeu y Mario Padrón y Armantina Rodríguez Cáceres y Pepe Estraviz.

Los esposos Antonio López Pescano y Josefa Zamora con Gerardo Ramos y señora Angelita Arredondo.

Dos matrimonios jóvenes en otra mesita: el doctor Alfredo Botet y Fabiola de Arriba y el doctor Vidal Morales Calvo y Silvia Durañona.

Paolo Nicolai y Josefina Izquierdo de Nicolai.

J. M. Perdomo y Berta R. de Perdomo.

El señor Roque de Castro y señora María del Carmen Rivero de Castro.

Miss Helen Petit y Emilio Gutiérrez y Miss Saga Baldwin y Chuchú Valdés Crespo.

Mr. y Mrs Arthur Smadbeck y mister y Mrs. William Freeman.

Adolfo Miranda y Elsa Gallardo de Miranda.

Mrs. William B. Fair, Mr. y mistres Geo Elliot Patterson, Dr. y mistres Hundblad, Miss E. Chambers y mister Leonard Brown.

Mr. y Mrs. J. Keesler.

Ernesto Espín y Fefa Galdó de Espín, en una «petite table».

Mr. Henry E. Helfrich, Miss Gladys Olland, Miss Flo Hampton y mister Geo Childs.

Y cerrando brillantemente la relación, el señor Cuco Morales, caballeroso manager social del Casino, y su interesante esposa Carmen Torroella.

ALIANZA NACIONAL FEMINISTA.—Gran animación reina entre toda la sociedad habanera para asistir el día 14 de febrero, a la función que se celebrará en el teatro «Fausto», organizada por la Alianza Nacional Feminista, a beneficio de su pabellón-sanatorio de San Miguel de los Baños.

Como anticipo del programa, podemos anunciar que se exhibirá una película de la conocida artista Bárbara Stanwyck; números de canto por Georgina Du-Bouchet; baile por alumnas de Modestín Morales; un coro de señoritas cantará el himno de la Alianza.

Las localidades para este acto se agotan rápidamente.

PILAR LLUY DE HOUSTON.— Acaba de fallecer en su residencia de la Quinta Avenida de la ciudad de New York, la distinguida dama cubana Pilar Lluy de Houston, presidenta y fundadora en Cuba del International Sunshine Society, y prestigiosa figura intelectual en nuestro país.

A la misma hora de señalado su sepelio para la tarde de hoy en aquella ciudad, se reunirán en su «Villa Sol», de Marianao, sus numerosas amigas y compañeras de la benemérita institución que presidió por tantos años, para rendirle piadoso recuerdo de cariño y admiración a la ilustre dama desaparecida. La señora Fina Forcade de Jackson, amiga querida de la familia Lluy-Houston, tiene a su cargo la oración fúnebre.

Invitan a ese piadoso acto su viudo, ausente en los Estados Unidos, Mr. L. S. Houston, y sus hermanas Virginia y Blanca Lluy, presidenta y secretaria del Sunshine en Cuba, a quienes hacemos llegar nuestro sentido pésame.

DE PRO-ARTE MUSICAL.—El mes de febrero está pleno de atractivos para la Sociedad Pro-Arte Musical.

Los próximos conciertos que ofrecerá Pro-Arte serán los de Guiomar Novaes, la genial pianista, orgullo del Brasil. La Novaes está considerada como la más grande de las pianistas femeninas de la época actual. Sus recitales están anunciados para los días 8 y 10 de febrero y serán exclusivos para los socios.

El domingo 31 de enero, a las 10 de la mañana, los artistas de «La Cueva», bajo la dirección de Luis Baralt, pondrán en escena dos comedias: «La muerte alegre», de Iván Evreinoff, y «La cabeza del Bautista», de don Ramón del Valle Inclán. Los socios de Pro-Arte están invitados a este espectáculo.

También la Orquesta Filarmónica de la Habana ha tenido la gentileza de invitar a los miembros de la Sociedad Pro-Arte Musical al concierto que ofrecerá el domingo 14, a las 10 de la mañana, en el teatro «Auditorium».

Para el domingo 21 de febrero, a la misma hora, tiene anunciado su concierto la Orquesta Sinfónica de la Habana, al que pueden asistir los socios de Pro-Arte presentando el recibo correspondiente.

SIMPATICA FIESTA.—Celebrarán mañana, día 31, en el Club Náutico, el primer acto bajo la nueva presidencia de la doctora Delia Ruiz, consistente en un almuerzo, amenizado por una gran orquesta, que se prolongará hasta las siete de la tarde, con el fin de proporcionar a la juventud unas horas de baile.

La concurrencia promete ser numerosa y distinguida.

PAULINA SINGERMAN.—La genial actriz argentina Paulina Singerman, anuncia para esta noche el estreno de «Noches de carnaval», la comedia de las mil carcajadas..

Esta obra, de la cual se espera mucho, es original de los señores Goicoechea y Cordone, los autores de «¡Canallita mío!».

Comedia de gran risa, abundante en situaciones cómicas deliciosas y en chistes de buena ley, «Noches de carnaval» hará pasar unas horas de regocijo y de alegría a los «habitués» de la Singerman.

Tema para la crónica.

(Continúa en la página CINCO)

LA MAS ALTA EXPRESION DEL ARTE
Muebles finos, Joyería, Objetos de Arte y Tapicería
Cada artículo una creación
Joyería y Mueblería
'La Esmeralda'
San Rafael No. 1 y San José No. 2. M-1373.

El Médico dice: "Cada dosis de Bismágen es un paso a la Salud"

Verdad evidente en miles de personas que padecían enfermedades del

ESTOMAGO,

afecciones concomitantes al

hígado y VESICULA;

úlcera gástrica o duodenal, COLITIS o Intestinos,

y que con "Bismágen" recobraron completo bienestar.

BISMÁGEN

En efecto:
Bajo la acción prodigiosa de Bismágen, aún en los casos en que DE NADA VALIERON OTROS REMEDIOS, cesan los Espasmos, los Dolores y las molestias; se detienen los vómitos, ya sean de líquido o de sangre; desaparecen la hiperacidez, la dilatación, los eructos agrios o ácidos, la sensación de llenura, el malestar general; al estreñimiento, diarrea y otros trastornos sucede la normalidad intestinal; renace el apetito y gusto por los alimentos; la nutrición consecutiva a una digestión correcta se manifiesta por el restablecimiento gradual y firme de las fuerzas, y la alegría consiguiente al nuevo estado de magnífica Salud se recobra y establece de modo definitivo.

AVISO: Recuerde que las IMITACIONES, aparentemente baratas, resultan caras... ¡y peligrosas! Rechácelas. Y desconfíe de los que intenten vendérselas.

Ensaye con un frasco del maravilloso patente Bismágen y bendecirá la hora en que decidió tomarlo.

De los Juzgados de Primera Instancia

Sentencia de divorcio

El Juez de Primera Instancia del Sur, Dr. Juan Ignacio Jústiz Valdés, dictó sentencia con fecha de ayer ante el Secretario José R. de la Rionda y Perdomo, declarando con lugar la demanda de divorcio establecida por Aurelia Santamaría y Cubillo contra Leopoldo Bustillo y Alvarez, y en su consecuencia, disuelto el vínculo matrimonial existente entre ambos cónyuges.

Revocada en parte una sentencia del Municipal del Norte

En el rollo formado para conocer de la apelación establecida contra la sentencia dictada por el Juzgado Municipal del Norte en el juicio verbal seguido por Rafael y Alfonso Bermúdez y Cárdenas contra la Compañía Agrícola Guanacahibes y otros, y Vicente Castro, el Juez de Primera Instancia del Este ante el Secretario Diego Rodríguez, dictó sentencia con fecha de ayer declarando con lugar en parte el recurso de apelación interpuesto por el demandado y revocando en parte la sentencia apelada, condenando a los demandados a que paguen al actor la cantidad de $150 de principal más los intereses legales.

Sin lugar una demanda incidental

El Juez de Primera Instancia del Este, ante el Secretario Antonio Daumy, habiendo visto los autos de la demanda incidental sobre consignación de dinero establecida por la entidad «New Gómez Mena Sugar Company» contra Micaela Romero y Torres y Acacia Caíñas y Romero, en su carácter ambas de herederas únicas y universales de José Caíñas, dictó sentencia con fecha de ayer declarando no haber lugar a admitir la demanda.

Relación de los asuntos turnados ayer

Exhortos: De Guanajay, en divorcio, por Modesto Gómez contra Isabel Cuesta, al Sur.

De Cienfuegos, en divorcio por Antonia Escalante y Pardo contra Pedro Pablo Hernández, al de Almendares.

De Jaruco, en incidente, por Laudelina Julia Varela y su hijo contra Cía. de Seguros, al Oeste.

De Guantánamo, en incidente, por Elvira Correa y Núñez, al de Almendares.

Intestado: De un desconocido en Máximo 415, blanco, al Norte.

Declaratoria de herederos: Juan Moreno y Castro, al Norte; Alfredo Sardiñas y Zamora, al Este; Enrique Eusebio Roque y Ramírez, al Oeste; Oscar Núñez de Villavicencio y Cordovés, al de Almendares; José Antonio Salino Lago, al Centro; Bernabé Díaz, al Este.

Pensión de Veterano: José Rogelio de la Esperanza Hernández Hernández, al Oeste; Alberto Ferrera García, al de Almendares.

Jubilación: Inés Muñoz y Rodríguez sobre pensión de Miguel Angel Barceló y Reyes, al Centro; Rosa María Riquelme y Córdovas sobre pensión de Oscar Núñez de Villavicencio, al Norte.

Mayor cuantía sobre nulidad de venta: Pedro Horacio y Eliseo Ramón y Fernández, Desiderio García Luis y Luciano Fernández y Canal contra Gabriel Sixto y Cía. y Amado Grabriel, Joaquín Sixto y Vázquez, José Oltar y Olaya, Guillermo García Entrialgo y José Iglesias Rodríguez y Fin de Siglo, S. A., sobre nulidad de venta, cesión, etc. y pagos de cantidades, al de Almendares.

Mayor cuantía sobre abordaje: Kornelio Johnson como capitán de la Moto Nave Trolleholny, de la firma Swedish América México Lines contra Peninsular Occidental Steamship Co., como propietaria del vapor «Florida», al Centro.

Recíproco disenso: Lidia María Dávila y Díaz y Juan Antonio Becerra, al Sur.

Divorcios: Teresa Bejuto contra Mario Garrido Anduja, al Este; Edith Alvarez Pecino contra Nemesio Padrón, al Sur; Juan Ramón Carreño contra Irene Angela Ibarria, al Oeste.

HERIDO EN REYERTA

Juan Hernández Llinás, de 15 años de edad y vecino de 20 y 22, en el Vedado, recibió una herida de carácter menos grave en el brazo derecho, al ser agredido con un cuchillo por Ramón Castillo, de 19 años y con domicilio en Luz 91, con el cual sostuvo una riña.

BRAZO FRACTURADO

El chofer Ramiro Coto, vecino de la Ciénaga, fué asistido en el segundo centro de socorros de la fractura del brazo derecho, que se produjo estando arreglando un auto en la esquina de Esperanza y San Nicolás.

FIESTA DE CARIDAD

CORPORACION NACIONAL DE ASISTENCIA PUBLICA

PROGRAMA:

SABADO 30 DE ENERO: Desde las primeras horas de la mañana comenzará la cuestación a cargo de distinguidas señoras y señoritas que invadirán la ciudad y sus barrios, distribuyendo la FLOR DE LA CARIDAD para obtener el óbolo de cada ciudadano, que, por pequeño que sea, servirá para aliviar un dolor. Contribuya Ud. a esta obra depositando personalmente en una de esas alcancías cualquier cantidad.

A LAS 9 A. M. Dará comienzo en el Teatro Nacional una hermosa FIESTA INFANTIL amenizada por la Banda del Estado Mayor del Ejército Constitucional. En el programa figuran las exhibiciones de Revistas, Cartones y Comedias; una de las mejores películas del Gordo y el Flaco; la celebrada fim «Princesita de Arrabal» de Shirley Temple; conjunto de guitarras por las alumnas de la señora Clara Romero de Nicola; números a cargo de Candita Quintana, Alberto Garrido, el Gallego Piñero, Eusebia Cosme, Perla de León y el popular Don Pancracio y como número sensacional, las adorables niñas Mirtha Batista y Godínez y Cuchi Hernández Nevares, hijas del Coronel Batista y del Capitán Belisario Hernández, ejecutarán lucidos bailes clásicos y el simpático niño Ariel Remos Carballal, hijo de Dr. Remos cantará muy bellas canciones

Entre los niños concurrentes se sorteará una preciosa muñeca donada por el mago de la costura Bernabeu y un automóvil donado por «La Sortija».

DESDE LAS 10 DE LA MAÑANA: Lidias de gallos en la Valla Modelo de Marianao, con peleas especiales, de las gallerías de Eugenio Rodríguez Carta, Diego Trinidad y la propia Valla Modelo, con «diez monedas» de mínimo en las apuestas.

A LAS 8 DE LA NOCHE. Comienzan las excursiones y paseos marítimos, cobrándose veinte centavos por persona. En los embarcaderos de la «Pila de Neptuno» y en la Ave. del Puerto frente al Anfiteatro Nacional, estarán situados los lujosos Yachts que se relacionan: «Sarah» y «Gloria» del Sr. Angel Naya Santamarina; el Yacht Crucero del «Miramar Yacht Club»; el «Aguila Negra II» del señor Leonardo E. Browson Jr. y el «Chuttis» del Ing. Sr. José Pérez Benitoa. Además, habrá otras embarcaciones fantásticamente iluminadas. En los mencionados embarcaderos se situarán kioscos servidos por señoritas que también tendrán a su cargo la venta de los tickets para estos paseos.

DOMINGO 31

A LA UNA DE LA TARDE: Un gran programa futbolístico en el Stadium «Polar» con los siguientes partidos: NACIONAL F. C. vs DEPORTIVO HURACAN; DEPORTIVO HISPANO AMERICA vs IBERIA F. C. y JUVENTUD ASTURIANA vs. D. C. GALLEGO. En todos los partidos se discuten valiosos premios sorteándose artísticos objetos entre la concurrencia.

A LAS NUEVE DE LA NOCHE: En el propio Stadium «Polar» tendrá lugar el grandioso baile de pensión, amenizado por la orquesta de Neno González y su cantante Paulina Alvarez y cuatro conjuntos más.

SEGUIRAN durante todo el día las lidias de gallos en la Valla Modelo de Marianao con grandes apuestas.

CONTINUARAN las excursiones y paseos marítimos al precio de veinte centavos por persona.

Aproveche esta oportunidad para pasear por nuestra rada en un lujoso Yacht.

EMBARCADEROS: «Pila de Neptuno» y Ave. del Puerto frente al Anfiteatro Nacional.

Y COMO FINAL el magno acontecimiento con que la mejor sociedad habanera patentiza sus simpatías a la Corporación Nacional de Asistencia Pública ofreciendo una Comida Bailable en Sans Souci, a CINCO PESOS. el cubierto. Habrá un show muy interesante a cargo de señoritas y jóvenes de la más alta sociedad. La entrada al baile, vale solamente DOS PESOS. Y se sorteará un billete de $100.00 a 20 cts. la papeleta.

UNA IMPORTANTE NOTICIA: El Sábado seis de Febrero próximo se inaugura el PARQUE «VERBENA CRIOLLA» en los terrenos de la antigua Cárcel (Prado y Ave. del Puerto) que continuará abierto durante todo el mes de Febrero con grandes atracciones.

El Comité Organizador al confeccionar su PROGRAMA DE FESTEJOS ha querido dar la oportunidad de que todas las clases sociales puedan contribuir al mejoramiento de los Asilos, Creches y Hospitales de la República, sin lesionar intereses, ofreciendo en cambio, horas de alegría y diversas distracciones a precios muy razonables.

Los niños, los viejos y los enfermos menesterosos serán los favorecidos.

POR EL COMITE CENTRAL ORGANIZADOR.

Mercedes Carballal de Remos, Presidenta. **Carmen Gato de Cruz,** Secretaria.

Una opinión del Dr. Montagú

Habana, 17 de Enero de 1937.

Sr. Alberto Sánchez Ocejo.
Distinguido amigo y compañero:

Hace ya bastantes más días de los que debí tardar en escribirle, recibí su notable volumen sobre el recurso de casación en lo civil, del que no le había acusado recibo todavía por estimar que merecía un juicio, aunque breve, no de mera cortesía, sino basado en una lectura meditada.

Permítame, ante todo, expresarle mi reconocimiento por la gentileza y la benevolencia de su dedicatoria, tanto más de agradecer cuanto que la suscribe quién ha demostrado su valer escribiendo libro tan digno de elogio como el suyo. Y déjeme después felicitarlo por su obra.

El método seguido en su desenvolvimiento, la elección de doctrinas, la afirmación de principios y la dicción elegante y clara, es lo primero que en ella llama la atención. No se ha limitado a hacer labor casuística, agrupando sentencias que pueden encontrarse en cualquier prontuario de jurisprudencia; ni a reproducir párrafos ajenos al pie de los preceptos legales copiados, convirtiendo el libro, como otros muchos, en un compendio o resumen cuya única utilidad estribe en poner en manos del abogado, ordenados, los materiales dispersos en diversos lugares, que necesita consultar. Sino que, demostrando al propio tiempo su ilustración y su talento, ha realizado Ud. algo más elevado y noble, al esmaltar aquellas doctrinas y aquellos extractos, con ideas originales, con agudas observaciones, con orientaciones propias. Y así ha resultado su casación, a la vez, una obra práctica y científica, que junto a los antecedentes diariamente buscados, ofrece el alimento intelectual y el principio rector, que abren horizontes y suplen con ventaja a las meras recopilaciones de decisiones judiciales anteriores, con frecuencia insuficientes, y que no siempre contienen un criterio definitivo.

En sus páginas encuentra el estudioso los fundamentos históricos y científicos de la institución; y en el hermoso capítulo que fija su sentido jurídico, el verdadero concepto de la misma; en el dedicado al fallo judicial, su ámbito; y en el que trata del ritual, sus formas. Y así, ordenada y sintéticamente, se desenvuelve todo el sistema y se precisan todos los aspectos de la casación civil, sin innecesarias repeticiones ni hinchazones mercantiles, consignando cuanto ha de decirse, pero sólo lo que se debe decir, y seleccionando la jurisprudencia que en cada caso resume y fija cada regla, con admirable perspicacia y raro tino, de manera que no falta ninguna declaración aprovechable ni se insertan las que ya figuran en cita distinta. Así se simplifican y aclaran todos los particulares y, sin embargo de su concisión, no omite el libro la solución de ningún problema práctico o científico.

Tales son, a mi juicio, las características de su obra por la que le reitero mi parabien y mi gratitud.

Suyo aftmo. amigo y compañero.

Dr. GUILLERMO DE MONTAGU.

EL «DIRECTORIO MALLEN» ANUARIO DE INFORMACION NACIONAL

De un momento a otro se dará a la imprenta para su publicación, bajo el título que encabeza estas líneas, un excelente **Anuario de Información Nacional, y Consultorio del Comercio y de la Industria** de nuestra República, que será una obra de mérito no igualado por ninguna otra de la que, en su género, se han publicado en este país.

Aparte de la abundante información general, bastante para que cualquier persona extranjera forme un juicio lo más aproximado posible de lo que es nuestra Isla y del estado de su civilización, presentará una guía completa de comerciantes e industriales radicados en Cuba, y por consiguiente, prestará un verdadero servicio a profesionales, comerciantes e industriales de este país y del extranjero.

Organización política, prensa, instituciones notables, centros de cultura y de recreo, todo lo que significa algo en Cuba, figurará en las páginas del **«Directorio Mallén».**

Creemos que, al salir a luz esta obra, no faltará un ejemplar en ningún comercio, industria, bufete u oficina de alguna importancia; y creemos, igualmente, que los anunciantes lo tomarán muy en cuenta para hacer su propaganda.

Se venderá seguramente, porque el reducido precio de $5.00 facilita su adquisición. Oficinas: Virtudes 95, bajos. Teléfono M-1101. Cable: MALLEN. HAVANA.

Aumentan los becados para el próximo curso escolar

Es propósito del Alcalde Municipal, Dr. Beruff Mendieta, que el Colegio «General José Miguel Gómez» amplíe su matrícula para el próximo curso escolar, aumentando a 350 niños el cupo total del mismo. Antes será preciso agrandar el local de aquel plantel.

FIESTA DE CARIDAD

CORPORACION NACIONAL DE ASISTENCIA PUBLICA

Piden a EE.UU. que se defina sobre la política neutral

Un financiero hace aquella demanda en vista del Estado de alarma que sufre el mundo

WASHINGTON, enero 29. (AP.)— Una comisión de la Cámara de Representantes escuchó hoy la declaración de Bernard M. Baruch, quien manifestó que a causa de que el mundo se halla en estado de «alarma» los Estados Unidos, deben hacer constar de una manera clara y terminante su política de neutralidad.

El financiero de Nueva York, que fué presidente de la Junta de Industrias de guerra durante el conflicto mundial, también recomendó una ley que elimine los beneficios de la guerra en el caso de que los Estados Unidos, se vieran arrastrados a una guerra.

Informó ante la Comisión de Asuntos Militares de la Cámara acerca del proyecto de ley Sheppard-Hill que permite al Presidente establecer un límite a los precios en tiempos de guerra, impone la conscripción de la administración industrial así como de las fuerzas combatientes y una leva de 95 por ciento sobre todos los ingresos que excedan del promedio de los tres años anteriores a la guerra.

En cuanto a la neutralidad Baruch opina que ninguna ley vale la pena «a menos de que se pueda defender e interpretar».

CONSIDERABLE AUMENTO DEL PRESUPUESTO DEL CANADA PARA DEFENSAS

LONDRES, enero 29. (Havas).— De acuerdo con los datos de fuente oficial que aquí se han recibido, el presupuesto de defensas nacionales del Canadá para 1937-38 acusa un aumento de 11.600.000 pesos, en relación con el del ejercicio anterior.

Las principales disposiciones que han creado el aumento son las que se refieren al mejoramiento de las defensas de las costas.

En el programa de marina figuran cuatro barredores de minas, que se construirán en el Canadá. También se adquirirán más aviones, aumentando las fuerzas aéreas a 285 máquinas.

¡EVITE LOS RESFRIADOS!

HAGA GARGARAS CON EL ANTISEPTICO LISTERINE dos veces al día

DESTRUYA LOS MICROBIOS QUE PROPAGAN ENFERMEDADES

Menor arrollada

En el Segundo Centro de Socorros fué asistida anoche de graves lesiones diseminadas por el cuerpo, Olimpia Domínguez, de 4 años de edad y vecina de San Rafael 168. Se las ocasionó cuando transitaba por San Rafael y San Francisco el ómnibus 55596, de la ruta 32, conducido por José María Rodríguez Suárez, vecino de Cerro 817.

Nuestro Lema

El Café no admite términos medios. Ha de ser bueno o nada.

Compre el suyo en "EL FENIX"

tostadero de café especial para familias.

Neptuno 175. Teléfono U-3104.

Servicio de Mensajeros.

E. P. D.

EL SEÑOR

RAMON RODRIGUEZ Y RODRIGUEZ

HA FALLECIDO

Dispuesto su entierro para hoy, sábado, a las cuatro de la tarde, los que suscriben, viuda, hijos, madre, madre política, hermanos políticos y sobrinos ruegan a las personas de su amistad se sirvan concurrir a la Casa de Salud "Covadonga", para de allí acompañar el cadáver hasta el Cementerio de Colón, por cuyo favor les quedarán agradecidos.

Habana, 30 de Enero de 1937.

Lucinda Peña de Rodríguez; Olga y Carlos Rodríguez; Josefa Rodríguez; Rosa, Emilia y María Rodríguez; Aurora Rodríguez; Rodrigo y Gerardo Peña; Florencio Estévez; José González; Dr. Nodarse.

«EL VIZCAINO»

E. P. D.

EL SEÑOR

RAMON RODRIGUEZ Y RODRIGUEZ

Gerente de esta firma

HA FALLECIDO

Dispuesto su entierro para hoy sábado 30, a las cuatro de la tarde, los que suscriben invitan a sus amistades se sirvan asistir a la conducción del cadáver desde la casa de Salud «La Covadonga» hasta el Cementerio de Colón, favor que agradecerán.

Habana 30 de Enero de 1937.

L. Portillo y Cía., S. en C. Lcdo. Secundino Baños.

M.E.C.D. 2016

LA ASOCIACION DE CHOFERES PIDE QUE SE REGLAMENTE EL SERVICIO DE TURISTAS DESDE EL LITORAL

HOY FIRMARA EL ALCALDE EL BANDO SOBRE LOS CARNAVALES ESTUDIADO CUIDADOSAMENTE

Habrá paseos todos los domingos de Febrero y el día 24 uno extraordinario. Esta tarde y por la noche enviarán las cesantías de los empleados a sus respectivas casas

Distintas Asociaciones de Choferes de esta capital, dedicados al transporte de pasajeros turistas desde el litoral a la ciudad, se han dirigido al Alcalde Municipal para que resuelva definitivamente el problema que vienen confrontando acerca de las tarifas.

Estudian las tarifas de libre regulación

Por resolución del Alcalde Municipal han sido designados los Jefes de Departamentos de Impuestos, Urbanismo y Cultura, para estudiar las Tarifas de Libre Regulación que actualmente vienen aplicándose a los contribuyentes del Municipio, ya que se consideran deficientes.

Figuran también en esa Comisión los Dres. Antonio Lancís, Jefe de Despacho de la Alcaldía y Carlos M. Morán, abogado consultor del Municipio, como asesores.

Chacón y Calvo felicita al Alcalde

El Alcalde Municipal ha recibido un telegrama del conocido escritor Dr. José María Chacón y Calvo, Director de Cultura Nacional, felicitándolo por su iniciativa, de ofrecer una conferencia en el Palacio Municipal sobre la vida del Apóstol José Martí el día antes de su Natalicio y agradeciendo asimismo la invitación de que fuera objeto.

Cumplidos los deseos del Alcalde en Santiago de Cuba

Al Secretario de la Administración Municipal, Dr. Orosmán Viamontes, llegó un despacho suscrito por el Dr. Juan F. Castelví, Alcalde Municipal de Santiago de Cuba, dándole cuenta que habían sido cumplimentados los deseos del Dr. Beruff Mendieta, de contribuir en nombre del Municipio al adorno floral de la tumba del Apóstol José Martí, el día de su natalicio.

Firmará hoy el Alcalde el Bando de Carnaval de 1937

Propónese el Alcalde Municipal, Dr. Beruff Mendieta, firmar hoy, día 30, el Bando de los Carnavales que habrán de celebrarse este año, y a cuya brillantez cooperará el Departamento de Turismo Municipal, asesorado por la Comisión Técnica designada oportunamente.

En el referido Bando de Carnaval figura la celebración de los paseos durante los días 7, 14, 21, 24 y 28 de Febrero y 7 y 14 de Marzo entrantes, siendo extraordinarios los dos de 24 de Febrero y 14 de Marzo, respectivamente.

Piden examinar los Registros de Contribuyentes

El Presidente de la Federación de Pequeños Comerciantes, Sr. Octavio Betancourt, se dirige al Alcalde pidiéndole que deje examinar el Registro de Contribuyentes del Municipio por miembros de esa Federación, para evitar en todo lo posible los abusos cometidos con ellos por los distintos Repartos Gremiales.

Doble turno tendrán las taquillas colectoras

Por el Alcalde Municipal se ha dispuesto que las taquillas colectoras del Municipio presten servicios en doble turno los diez primeros días de cobro por fincas urbanas, el que comenzará el primero de Febrero y terminará el día 11, con la bonificación del 5 por ciento en las cuotas.

Se distribuirán las cesantías hoy en el Municipio

Conforme a lo determinado por el Secretario de la Administración Municipal, Dr. Orosmán Viamontes, hoy sábado, y en horas de la tarde y noche, serán distribuídas las 379 cesantías dictadas entre la empleomanía por amortización de plazas.

DESOBEDIENTE

Fermín Herrera Blanco, vecino de Cádiz 94, solicitó de la Policía la reclusión de su hijo Angélico, que cuenta 18 años de edad, con motivo de desobedecerlo constantemente.

MORDIDOS

Al ser mordidos por un perro, sufrieron lesiones de carácter leve, Orlando Sierra Herrera, de 3 años de edad, vecino de 10 y 25 y Rigoberto González Avila, con domicilio en 10 de octubre 201.

Intoxicación

Altagracia Aneiza Rojas, de 24 años de edad y vecina de Magnolia 31, fué asistida en el Tercer Centro de Socorros de graves síntomas de intoxicación, que se produjo al ingerir un tóxico con ánimo de privarse de la vida.

Casualmente

Al caerse cuando se encontraba patinando en la esquina de Durege y Balaguer, se produjo anoche lesiones de carácter grave, Francisco Ovidio Casado, de 14 años de edad y vecino de Magnolia 23, de las que fué asistido en el Tercer Centro de Socorros.

DESPABILE LA BILIS DE SU HIGADO... SIN USAR CALOMEL

y saltará de su cama sintiéndose "como un cañón"

El hígado debe derramar todos los días en su estómago un litro de jugo biliar. Si ese jugo biliar no corre libremente no se digieren los alimentos. Se pudren en el vientre. Los gases hinchan el estómago. Se pone usted estreñido. Se siente todo envenenado, amargado y deprimido. La vida es un martirio.

Sales, aceites minerales, laxantes o purgantes fuertes no valen la pena. Una mera evacuación del vientre no tocará la causa. Nada hay mejor que las famosas Píldoritas Carters para el Hígado para acción segura. Hacen correr libremente ese litro de jugo biliar y se siente usted "como un cañón". No hacen daño, son suaves y sin embargo, son maravillosas para que el jugo biliar corra libremente. Pida las Píldoritas Carters para el Hígado por su nombre. Rehuse todas las demás. Precio 30 cts. Adolfo Kates & Hijo, Aguacate 120, Habana.

SOCIALES DEL CERRO

Onomástico

Celebró ayer su fiesta onomástica el Dr. Mariano Moncada García, inteligente galeno, médico de visitas de la Casa de Socorros de esta barriada, donde tiene cimentada su fama debido a la intensa labor que viene realizando. Nosotros, que conocemos su actuación, le enviamos un saludo cariñoso por medio de estas notas.

Cumpleaños

Con motivo de celebrar su cumpleaños la elegante dama señora Antonia Díaz de Montes de Oca, esposa amantísima del señor José Montes de Oca, conocido político nacionalista, en su residencia de la calle Agua Dulce se efectuó ayer una agradable reunión.

La concurrencia fué espléndidamente obsequiada con pastas finas y licores.

Un baby

Los distinguidos esposos Isolina Díaz y el joven Juan Soto, pasan por la alegría del feliz advenimiento de un gracioso niño fruto primero de tan venturosa unión.

Enhorabuena.

Enfermos

Desde hace varios días se encuentra enfermo, sufriendo molesta dolencia, el joven Marcos Tabla Granda. También se encuentra recluido en la Quinta de Dependientes el señor Donato Jorge, muy activo y querido empleado de la Secretaría de Obras Públicas. Igualmente se encuentra recluída en la Asociación del «Sagrado Corazón», su respetable señora, Victoria Cabezas de Jorge, ya felizmente operada.

Por el pronto restablecimiento de todos hago votos.

Monumental verbena «Preparando la careta», hoy en el Castellano

Radiante de belleza han de lucir hoy los hermosos salones del Centro Castellano, cuando a las 9 de la noche, se abran sus puertas a disfrutar de la que será la más monumental verbena del año, por la gran cantidad de alicientes que en ella han de disfrutar.

Conocido es que el Centro Castellano, se encuentra situado en el lugar de más fácil acceso de la ciudad, pues todos los vehículos destinados al transporte rápidamente lo trasladan del lugar más remoto, así que a la terminación pasan por allí en un constante servicio.

En viaje

El conocido sargento político señor Conrado Valdés Rosado, embarcó para Santa Clara en viaje de recreo. Una grata estancia y pronto regreso le deseamos a tan distinguido amigo.

Onomástico

El viernes pasado estuvo de días el joven Francisco Evora Menéndez, quien recibió muchas felicitaciones de sus amistades.

También estuvo de días la señora Paulita Alfonso de Tosar, esposa de nuestro compañero de «Avance», Rodolfo C. Tosar.

La boda de febrero

El día primero de Febrero, a las 6 de la tarde, se celebrará en la Iglesia de Monserrate la boda de la señorita Mercedes Lauzán y Gómez con el señor Desiderio Pozo González.

Serán padrinos de la ceremonia los distinguidos esposos Rafael Lauzán Gómez y Mirta Pérez Rivera.

Testigos: Por la novia, señor Miguel Funes, Dr. Rafael A. Monederos, señor Pedro Flores Chacón, Enrique Pizzi de Porras, Antonio A. Rubio y José P. Agüero. Y por el novio, Comandante Eduardo G. Porras Pita, Dr. Ignacio Montiel y Díaz, señor Diego Rodríguez, Dr. Enrique Rubio Linares, Dr. Eduardo C. Ruiz y doctor Silvio E. Perdomo.

En la ceremonia civil, certificarán el pliego los señores Mario Palma, Manuel Díaz, Silvio S. Cartañá, Regino Gómez, Abelardo Aldana, Mario Pérez Rivera y Romualdo Canosa.

Estanislao Vega.

"Cada Pasajero un Invitado"

LA GRAN FLOTA BLANCA

¿Se ha detenido Vd.

alguna vez a pensar que año tras año encuentra siempre las mismas caras amistosas que le son familiares, abordo de los buques de la Gran Flota Blanca? La oficialidad y tripulación expertas son garantías de seguridad. Haga su próximo viaje en uno de los nítidos buques donde es "cada pasajero un invitado".

A New York - Todos los Jueves

A New Orleans - Todos los Viernes

Departamento de Pasajes: Prado 84 Tel. M-7238 — Oficinas Generales: Muelle de Sta. Clara, Tel. M-8675

UNITED FRUIT COMPANY

Fabricante Solicita Agentes

Una de las más antiguas y conocidas casas americanas fabricante de trajes para hombre solicita agentes. Ud. puede hacer excelentes utilidades vendiendo trajes para hombre hechos sobre medidas. No se requiere ninguna inversión. La satisfacción de sus clientes queda absolutamente garantizada por la seriedad y honorabilidad de esta casa establecida hace más de 65 años.

El equipo se suministra gratis. Nuestra linea comprende toda clase de paños de lana, linos, franela, tropicales etc. Todo lo necesario para hacer un buen negocio en cualquier clima. No necesita experiencia. DESPACHOS RAPIDOS Y SEGUROS.

Escriba hoy por detalles completos, sin obligación de su parte, y envíenos informes completos acerca de su negocio actual.

THE ROYAL TAILORS, Inc. Dept. A 1700 N. Oakley Ave. Chicago, Ill. U. S. A.

La elección de Diputados efectuada en Venezuela es favorable al izquierdismo

CARACAS, Venezuela, enero 29. (A P).—Las elecciones para diputados celebradas hoy amenazan con resultar en un triunfo de los grupos izquierdistas.

En Caracas ha sido derrotado el conocido escritor Rufino Blanco Fombona, actual presidente del estado de Miranda. El famoso líder estudiantil Jovito Villalba ha sido elegido y las noticias de Nueva Esparta indican que el triunfo es de los izquierdistas.

Rómulo Gallegos, exministro de Educación ha sido elegido en Caracas.

La mayoría de los diputados elegidos hasta ahora tienen menos de 45 años de edad.

UN ENFRIAMIENTO OCASIONA UN CATARRO. UN CATARRO MAL CUIDADO CAUSA GRANDES ESTRAGOS.

UN FRASCO DE **"GRIPPOL"** TOMADO A TIEMPO CONJURA ENSEGUIDA TODOS ESTOS MALES.

"LABORATORIO BOSQUE" TEJADILLO 36. HABANA.

Fallo declarando inconstitucionales leyes del Canadá

La resolución fué dictada por la Comisión Judicial del Consejo Privado inglés

LONDRES, enero 29. (AP).—Las leyes canadienses que establecieron el seguro contra el desempleo, los salarios mínimos, la limitación de las horas de trabajo y la reglamentación del mercado, ha sido declarada inconstitucional. El fallo de la Comisión Judicial del Consejo Privado, el más alto organismo judicial del imperio, dictó el fallo, manteniendo sin embargo, la constitucionalidad de las medidas que regulan ciertas prácticas comerciales y ayudan a los agricultores en quiebra.

Las leyes fueron aprobadas por el Parlamento canadiense en 1934 y 1935, cuando estaba en el Poder el Gobierno conservador del Primer Ministro R. B. Bennett.

De todas esas leyes solamente se han puesto en vigor dos, que son la que ayuda a los agricultores en quiebra y la que les concede el derecho a combinarse para regular la producción y venta de sus productos, la primera de las cuales no ha merecido reparos del Consejo Privado. La segunda ha sido declarada inconstitucional.

La ley de seguro social y contra el desempleo, que es declarada inconstitucional, establece un sistema en todo el Canadá en virtud del cual los obreros, los patronos y el Gobierno están en la obligación de contribuir a un fondo para ayudar al obrero cuando pierda su trabajo.

El fallo contra esta ley dice: «Suponiendo que los Dominios hayan reunido un fondo mediante tales impuestos, no se sigue de ello que una ley disponga de él necesariamente dentro de la competencia de los Dominios».

Tres leyes, disponiendo un día de descanso en la industria cada semana, salarios mínimos y la limitación de las horas de trabajo, fueron declaradas nulas, basándose en que el Parlamento del Canadá ha rebasado los límites de su autoridad. Unicamente las legislaturas de las provincias canadienses, separadamente, tienen facultades para establecer esas disposiciones. Entiende el Consejo Privado que esas leyes, en la forma en que han sido aprobadas, minan la autonomía de las provincias.

Respecto a la ley, concediendo a los agricultores derecho a combinar la producción y venta de sus productos, dice que compete también a la legislatura de las provincias y no al Parlamento canadiense.

CRONICA HABANERA

FIGURAS DE SOCIEDAD

Un bello grupo adorna nuestra sección hoy.

Lo forman seis distinguidas señoritas del gran mundo habanero: Hortensia Pessino, Maggie Dufau, Elena Alfonso, Carmelina Villaverde, Conchita López Bosque y Hortensia Scull, tan bonitas y tan encantadoras.

Este simpático grupo bailará el vals «Danubio Azul» en la gran fiesta de mañana en Sans Souci a beneficio de la Corporación de Asistencia Pública.

Acompañándolas en el mencionado número, que será un éxito para su directora, la conocida profesora de bailes Fernán Flor, bailarán seis simpáticos jóvenes: Arturo Goudie, Cecile Goudie, Armando Pessino, Rosendo Espí, José Antonio Fernández Blanco y Sammy Tolón.

LA BODA DEL DIA.—Como hemos anunciado esta noche contraerán matrimonio la bellísima señorita Concha Rosales y de la Torre y el joven y caballeroso doctor Ernesto Freyre y de Varona.

La nupcial ceremonia, que revestirá caracteres de acontecimiento social, está señalada para las nueve y media de la noche en la iglesia parroquial del Vedado, que lucirá las galas de un adorno primoroso, del más exquisito gusto.

También será de Trías el ramo para la encantadora desposada.

Tema obligado de nuestra crónica de mañana, será la reseña de esta boda.

EN EL COUNTRY CLUB.—Esta noche se celebrará en el aristocrático Country Club de la Habana, la gran fiesta correspondiente a la serie de los últimos sábados de mes.

Entre los numerosos parties concertados, figura uno de numerosos parejitas y en el que reinará extraordinaria animación.

Es ofrecido por las lindísimas señoritas Rosita, Margarita y Enita Rayneri, que brillan en nuestra mejor sociedad.

La mesa, que adoptará la forma de una «E», cucirá un adorno bellísimo que ejecutarán los maestros de la «Casa Trías», el gran jardín del Vedado.

Responderá esto al estilo «primavera».

Algo de gran gusto.

LA «FIESTA DE CARIDAD».—Llegó el día.

Desde las primeras horas de la mañana de hoy, sábado, legiones de señoras y señoritas recorrerán las calles de la ciudad distribuyendo la Flor de Caridad y solicitando el óbolo de cada ciudadano que, por pequeño que sea, servirá para aliviar un dolor.

Las presidentas de los numerosos grupos se situarán en los lugares previamente designados, donde les auxiliará un miembro de la Cruz Roja.

A las nueve y media de la mañana comenzará la Función Infantil en el teatro «Nacional», con un monumental programa en el que se destacan los números a cargo de las niñas Mirtha Batista Godínez y Cuchi Hernández Nevares, así como el del niño Ariel Remos Carballal, que cantará preciosas canciones.

Otro número agregado a esta Fiesta Infantil es el que tiene a su cargo el niño Juanito Remos Carballal, a quien ha sido confiada la apertura del acto.

En el programa de los actos de hoy se destacan también las lidias de gallos en la valla «Modelo» de Marianao; el baile del Club Fortuna, amenizado por dos aplaudidos conjuntos musicales; la verbena de Rancho Boyeros y los magníficos bailes en la villa de Güines.

El baile del Club Fortuna, comienza a las nueve de la noche, y vale la entrada 60 centavos.

Y como detalle culminante de las fiestas, las excursiones y paseos marítimos que se inician a las nueve de la noche, pudiendo los que deseen disfrutar de los mismos, acudir a la Avenida del Puerto (frente al Anfiteatro), donde estarán situados los lujosos yates que, por veinte centavos, le proporcionarán la oportunidad de recorrer todo el litoral.

Para la cuestación de hoy se han constituído más grupos. Uno lo presiden la doctora Candita E. Gómez de Bandujo con las señoras Gloria Felipe de Franco Beoto y Serafina Rodríguez de Rosado, y lo integran las señoras Gloria Odio, Hilda L. de Giberga, Esperanza Fornagueras, Rosa Morgado Torres y Mercedes Huerta, y las señoritas Dora Grillo Rodríguez, Ada Saínz Grillo, Mercedes Chibás Real, Blanca Emilia Odio, Josefina Ros Mena, Graciella Gordillo, Eulalia y Gloria Fernández, María Eugenia Elizondo, Gudelia Felipe, Clarita Silva, Josefina del Río, Lolina Huerta, Edilia Carnot, Mercedes Huerta, Gladys y Noelia Sánchez Parra, María A. Zaldívar, Antonieta Calás y Berta Calás Dávila, Graziella Calás Dávila, Leopoldina y María del Carmen Núñez, Clotilde Isoba Guerra, Haidée Isoba Guerra y Margarita Gómez Toro y Calás.

Otro grupo es el que preside la señora Cucusa Llansó de Carreño, con las señoras Isabel Barrio de Llansó, Nena Alzugaray de Llansó, Mercedes Llansó de Valdés Cartaya, Wicha Valdés Chacón de Kindelán y las señoritas Serafina Calvo, Perlita Cabrera, Susana Real y Mercy, Isabel Llansó y Cheché Valdés Llansó.

El grupo de la Junta Piadosa de Señoras de la Maternidad lo preside la señora Amelia Rivero de Domínguez y lo forma una legión de damas tan entusiastas como María Herrera viuda de Seva, Renée G. de García Kohly, María Martín viuda de Dolz, Amelia Solberg de Hoskinson, María T. Mendizábal viuda de Casuso, Amalia Martínez Ibor de García Vélez, M. Josefa Zayas viuda de Bonet, Gloria Rescalvo de Estefani, María A. Bonet de Domínguez, Clarita Suárez de Guastella, María I. Marqués de Loret de Mola, Hortensia Alonso de González, Amelia M. Cadaval de Fernández Blanco, Avelina Martínez de Tejera, Sarah y Leonor Soliño, Elena Rosaínz de Velasco, Blanca Córdova, Mirta García Vélez de Miranda y las señoritas Julia O-Farrill, María Scull Rivero, Ofelia Tejera, Esther M. Benavides, Alicia Forns, Nonita Mesa, Tomasita Alamilla, Alicia Domínguez, Georgina Pérez, María Domínguez Benítez, Nena Pernas, Elsa Picazo Bentez, Clara Luz Córdova, Gloria Córdova y Zoila Guedes.

Los niños que fueron premiados con la Orden del Mérito Infantil también toman parte en la cuestación de hoy.

¿Quién dejará de contribuir a esta obra de caridad?...

EN «RIVIERA». — Hoy se anuncia en «Riviera», el simpático cine, un magnífico estreno.

Se titula «Yo no me caso», cinta de original e interesante argumento que interpretan Doris Nolán y Michael Whalen.

Además se estrena en las tandas de cuatro y quince y ocho y media la copia nueva de la preciosa producción «El Danubio Azul».

Se verá muy concurrido.

EN LA LEGACION DE COLOMBIA.—Anoche ofrecieron una gran comida en su residencia del Vedado, sede de la Legación, el Ministro de Colombia en Cuba, Excmo. Señor Ricardo Gutiérrez Lee y su gentilísima esposa Carmelina Terry.

Muy selecto el grupo de invitados. El Embajador de México. Excmo. Señor Alfonso Cravioto.

El Ministro de Chile, Excmo. Señor Emilio Edwards Bello.

El Ministro de la Gran Bretaña. Excmo. Señor Thomas Snow y la señora de Snow.

El Ministro de Santo Domingo, Excelentísimo Señor Roberto Despradel y la señora de Despradel.

El Ministro del Urugay, Excmo. Señor Mateo Márquez Castro y la señora de Márquez Castro.

El Ministro del Paraguay, Excmo. Señor Anselmo Jover Peralta y la señora de Jover Peralta.

El Ministro de Venezuela, Excmo. Señor Luis Churrión.

El Encargado de Negocios de Alemania, Señor Rudolph Muller.

Dos encantadoras señoritas, la de la casa, Carmelina Gutiérrez Lee y Patricia Mencía.

El doctor Joaquín Argote.

Y el cronista que suscribe.

La mesa aparecía bellamente adornada.

Llevaba una lindísima corbeille de rosas, dalias y claveles rojos, y dos ricos candalabros de plata.

Fué una comida animadísima.

LA SEÑORA DE BERUFF MENDIETA.—Ayer, abandonó la Clínica de Reyes, donde fué sometida recientemente a una operación por el doctor Gustavo Cuervo Rubio, la joven y bella dama Gloria Guerra, esposa del popular y bien querido Alcalde de la Habana, doctor Antonio Beruff Mendieta.

La gentil señora que de tantas simpatías disfruta en la sociedad habanera, se ha visto cumplimentada por sus amistades.

Innumerables las flores que han llegado hasta ella.

Entre esas flores se destacaban por su belleza y lozanía como por su presentación exquisita, las procedentes de «El Fénix», el jardín del gran mundo, tan afamado.

Entre otras de «El Fénix», anotamos éstas:

Una linda caja de «cellophane» con callas de la Primera Dama de la República, señora Leonor Montes de Laredo Bru.

Un cesto de gladiolos rosados de Miguel Baguer y señora.

Una caja de dalias Jersey Beauty» de Fernando Simo.

Y un lindo diamante de «cellophane» con margaritas del Japón de Antonio Martín.

Entre otras muchas procedentes de «El Clavel», el edén de los hermanos el sello de distinción y de buen gusto que caracteriza a todos los trabajos salidos de aquel famoso jardín de Marianao:

Un precioso cesto de hortensias, las lindas hortensias que son una especialidad de «El Clavel», del coronel Fulgencio Batista, Jefe del Ejército Constitucional.

Un cesto de orquídeas y margaritas de Loló Larrea de Sarrá.

Un cesto, lirios y dalias de Silvia Hernández de Rivero.

Un cesto de orquídeas y margaritas de Blanca Maruri de Hornedo.

Un cesto de orquídeas de Roselia Caballero.

Un cesto de «sweetpeas» y orquídeas de Florinda Jardines de Viamontes.

Un cesto de «sweetpeas» y margaritas de Nena y Manolín Hierro.

Un cesto de «asters» y orquídeas del doctor Héctor Garcini y señora.

Un hermoso cesto de gladiolos de Jose Perez Arocha y señora.

Un cesto de alelíes y orquídeas de Andrés Iriondo Aragón y señora.

Y un cesto de alelíes y margaritas de Camilo y Alberto Armand.

Entre las de la «Casa Trías», el acreditado jardín del Vedado, siempre exquisito en sus trabajos, se destacaban las siguientes:

Una caja de crisantemos y gladiolos del General Rafael Montalvo y señora.

Un cesto de claveles de María Romero de Vieites.

Una caja de dalias de Francisco J. Prieto.

Un cesto de crisantemos de Celso González y señora.

Un cesto de crisantemos de Lolita Colmenares de Casteleiro.

Una caja de crisantemos blancos de María Radelat.

Un cesto de gladiolos del doctor Ramírez Olivella y señora.

Un cesto de crisantemos amarillos del doctor Manuel Cabó y señora.

Un cesto de gladiolos de Maricusa Sampedro de Vinent.

Un cesto de «swett peas» de Olga González de Casteleiro.

Un cesto de crisantemos del senador Lucilo de la Peña y señora.

Un cesto de crisantemos de Chano Sampedro y señora.

Un cesto de crisantemos de Edelmira Robato viuda de Sampedro.

Un cesot de dalias del doctor Carlos Peláez y señora.

Un cesto de dalias de José R. Huerta y señora y una caja de rosas y gladiolos de la cervecería «La Tropical».

«Milagros», el aristocrático jardín del Paseo del Prado, que de tan buen nombre disfruta, tenía verdaderas preciosidades en flores.

Una caja de callas de Isabel Beruff Mendieta.

Un cesto de gladiolos de Elvira Beruff Garrido.

Un cesto de crisantemos del doctor Juan J. Remos y señora.

Una caja de gladiolos de Alicia Beruff Jiménez.

Un cesto de dalias del doctor Oscar Ramírez André.

Y un cesto de crisantemos de Antonio Beruff, Andrés y señora.

HOTEL «SEVILLA BILTMORE».—Corresponde el té de hoy al de los sábados, que cada ve se ven más favorecidos por los mejores elementos sociales.

Aquel hermoso patio sevillano, alegre y acogedor, reunirá a las familias de esta sociedad y a las del turismo, en medio de la alegría del baile.

Ello priva en estas deliciosas fiestas del invierno.

La orquesta «Havana Casino» ejecutará el programa musical. Es un formidable conjunto que ameniza todas las comidas y los tés del hotel, que es hoy en día el punto de reunión de la sociedad más distinguida.

Las comidas y los almuerzos servidos en el salón comedor de la planta baja, reúnen lo más selecto.

Mr. Gamard, el competente administrador del hotel, contratará en el Norte una notable pareja de bailes de salón, para inaugurar en el próximo mes la temporada de invierno en el roof.

(Continúa en la página SIETE)

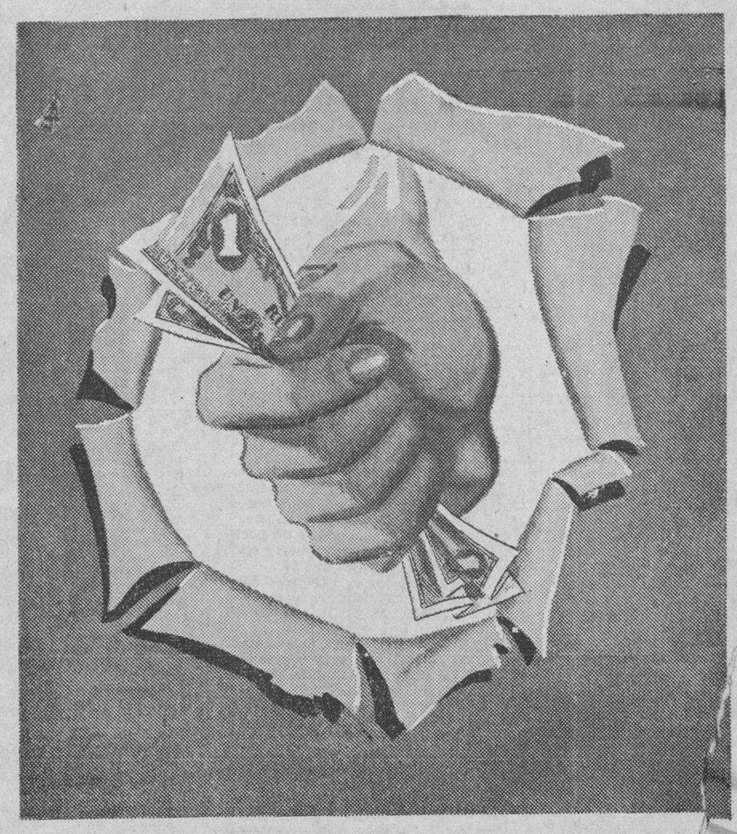

Un verdadero Regalo..!

Constituyen las cuantiosas rebajas que hicimos en todos los artículos, con motivo de nuestra formidable

LIQUIDACION PRE-BALANCE

Aprovéchela usted! Piense que todavía quedan algunos meses frescos, durante los cuales ha de necesitar artículos que a nosotros ya nos estorban. Y tenga presente, además, que las rebajas alcanzan, no sólo a lo de Invierno, sino también a las mercancías que son útiles todo el año. Venga a comprobar como...

Muchos artículos han sido rebajados al costo..! Otros, a menos del costo..! Y los demás, en una considerable proporción!

Compre, pues, ahora, si algo necesita! Y si no necesita nada, compre también, porque más adelante tendrá que pagar el doble!

fin de Siglo

san rafael y águila, tlfonos. m-5991-92-93

M.E.C.D. 2016

DIARIO DE LA MARINA

(S. A.)
FUNDADO EN 1832.
(Dirigido hasta 1919 por D. Nicolás Rivero y Muñiz)
DIRECTOR: Dr. JOSE I. RIVERO
ADMINISTRADOR: D. CELSO GONZALEZ
Domicilio Social: PASEO DE MARTI, número 103
Joshúa B. Powers, Ins. 220St. 42nd. St. New York City

Editado por la Cía. DIARIO DE LA MARINA, (S. A.), cuyo programa consiste «en la defensa de los intereses generales y permanentes de la Nación cubana de los especiales de la Colonia Española establecida en la misma y de la unión y armonía entre los diversos elementos que conviven en el país». Art. 1o de los Estatutos.

Teléfonos del DIARIO

Dirección	M-3577
Administración	M-7911
Suscripciones	M-7911
Quejas	M-7911
Clasificados	M-7915
Jefe Redacción	M-1287
Redacción	M-7913
Sports	M-7912
Az. Guanabacoa	X0-1584

PRECIOS DE SUSCRIPCION AL «DIARIO DE LA MARINA»

Habana y Provincias

Mes	$ 1.20
Trimestre	3.25
Semestre	6.25
Año	12.00

Extranjero

Trimestre	$ 4.25
Semestre	8.00
Año	15.00

Edición Dominical (Para el extranjero solamente)

Semestre	$ 3.00
Año	5.00

EDITORIALES

Un Congreso Eucarístico Internacional

RECIENTEMENTE se celebró en Santiago de Cuba un importante Congreso Eucarístico. Hombres, mujeres y niños de toda la isla confluyeron a la región oriental, dando auge y lucidez magnas a ese católico suceso.

Ahora se avecina la celebración en la ciudad de Manila de un Congreso Eucarístico de carácter internacional. Será el trigésimo tercero de esta índole y el primero que tendrá lugar en el Extremo Oriente. Se calcula que más de quinientos mil peregrinos de todas partes del mundo concurrirán a él.

Ha de verificarse en sazón oportuna ese Congreso de la catolicidad mundial. El mundo está hoy ávido de fe. La invasión creciente de un materialismo grosero y enervante, la asfixia del espíritu encadenadas de escepticismo y sensualidad, la subversión y el rebajamiento de aquellos principios morales que el Cristianismo esparció por el mundo, han traído, como lógica secuela, el antagonismo feroz entre hombres y pueblos, la colisión entre egoísmos igualmente impotentes, la codicia y la fiebre de bienes temporales, como única meta de la vida y como fuente natural de los impulsos bélicos y agresivos que mueven hoy a los seres humanos.

En medio de la discordia universal, sólo del Vaticano ha surgido una palabra de paz, basada no en el formalismo de los tratados ni en el rejuego de la diplomacia, sino en el amor entre los hombres y en el amor común de todas las criaturas a Dios. Por más que el ingenio humano afine su instrumento para encontrar recetas prodigiosas que aseguren la paz perpetua en la tierra, sólo la fórmula cristiana «ama a Dios sobre todas las cosas y al prójimo como a tí mismo, por amor de Dios» tiene sentido y eficacia plenos. Cuando los hombres miran demasiado a lo terreno, cuando anteponen los valores temporales a los valores eternos, cuando se mueven más por los intereses materiales que por el interés capital y decisivo de salvar el alma, no encontrarán la paz, ni la exterior ni la interior, ni la individual ni la colectiva. Para que haya paz entre las naciones es preciso que haya primero paz entre los hombres, y para que haya paz entre los hombres, es indispensable que previamente cada cual esté en paz consigo mismo. Esta paz íntima, que a veces llega a los estados de beatitud, sólo la tiene el creyente. El incrédulo, el hombre de poca fe o de ninguna, está en guerra con todos, incluso consigo mismo.

El trigésimo tercer Congreso Eucarístico Internacional, que se iniciará el martes en la capital de Filipinas, es una afirmación de fe en medio de la ola de agnosticismo que ha traído un estado permanente de guerra al mundo. En él, hombres de todas las razas, harán, en todos los idiomas, rogativas por la paz. El sacramento de la Eucaristía que será particularmente venerado en esta magna asamblea de fieles, es símbolo de la más honda paz espiritual, la que nace de la alianza del hombre, en estado de gracia, con su Dios.

Uno de los momentos más solemnes y emocionantes de este Congreso será aquel en que resuene en los ámbitos de la catedral manilense la voz del Papa, transmitida a través de las ondas hertzianas. Miles de creyentes escucharán su palabra de eternidad y de verdad. Ultimamente el Pontífice, aquejado de gravísima dolencia, ha vivido casi de milagro. Día a día el cable nos ha dado cuenta del doloroso proceso de su enfermedad y de la entereza con que lo sobrelleva el Santo Padre. Ni las más graves crisis le han impedido preocuparse y laborar por los destinos del mundo y de la Iglesia. Sobreponiéndose a sus padecimientos, Pío XI ha asistido diariamente a los oficios religiosos y ha despachado por sí mismo los más urgentes y trascendentales asuntos de su santo Ministerio. Ayer mismo nos informaba el cable de que el Pontífice había reanudado de manera casi normal sus tareas, revocando las facultades extraordinarias que había conferido, al agravarse extremadamente su enfermedad, a un grupo de Cardenales, y solicitando aumentar el número de sus audiencias. Dijérase que la voluntad divina ha dispuesto que pueda el actual sucesor de San Pedro dirigir la palabra a los cientos de miles de católicos que concurrirán al Congreso Eucarístico Internacional de Manila.

La exhortación del Papa, en ocasión tan solemne, será un mensaje de consuelo y de esperanza, en uno de los momentos más delirantes que ha vivido la humanidad.

Un alerta oportuno

SE ha registrado un caso de rabia en un niño de dieciséis años. Es un alerta tan prudente como doloroso el que a este propósito ha lanzado el doctor Manuel Herrada, Comisionado de la Secretaría de Sanidad y Beneficencia para la profilaxis de esta horrible enfermedad.

Produce siempre ella, aunque sólo se trate de un caso aislado, una alarma inquietante y un terror singularmente angustioso. Es, como la lepra, de esas enfermedades que parecen llevar consigo una fatal maldición. En cuanto a los dolores, los tormentos y los horrores que produce, no hay ninguna que supere a los de la rabia. En cuanto a la terrible seguridad con que mata, no hay tampoco apenas ninguna que pueda compararse con ella. Las enfermedades secretas, aun las más funestas, han encontrado ya su medicina para curarlas. La misma tuberculosis se mitiga, se contiene, se «encartona», según frase vulgar. La rabia, a pesar de la vacuna específica, si se desarrolla su virus, lleva consigo implacablemente, inexorablemente, su sentencia fatal e inapelable.

De ahí el espanto que produce. De ahí la necesidad de esa profilaxis cuidadosa, celosa y asidua que recomienda el Dr. Herreda. La ciencia ha hecho ya mucho con descubrir dicha vacuna, que contiene e impide el desenvolvimiento de la pavorosa enfermedad. Lo demás consiste en prevenirla de modo que se evite el contagio y en llegar a tiempo para atajarlo en sus comienzos si el virus ha sido inoculado. Aquí no caben negligencias, ni se pueden disculpar las dilaciones.

Esta profilaxis depende del Estado y del ciudadano. En su deber supremo de defender la salud pública, el Estado ha hecho leyes y adoptado medidas para la preservación de la rabia, como para la de otras enfermedades. En Cuba se encuentran, entre otras, la declaración obligatoria de la enfermedad; la declaración obligatoria de los perros con dueños; la recogida de los perros callejeros y el uso del bozal.

Claro está que no basta que el Estado haya acudido a estas medidas para que cumpla ya con la referida obligación de escudar la salud pública. Se necesita, además, que lleve a la realización severa y estrictamente, en cuanto a él corresponde, estas medidas y que abastezca a los distintos organismos de Sanidad y de Beneficencia de todos aquellos elementos que para su cumplimiento se requieren. No ha de haber, por ejemplo, ninguna Jefatura Local de Sanidad que no pueda proveerse de las suficientes vacunas para todos los casos de rabia que en ella se presenten. No debe repetirse jamás aquel triste e imperdonable incidente, en que murieron de la terrible enfermedad dos niños, porque ni en Matanzas, donde adquirieron el contagio, ni en la Habana, se encontró un laboratorio que contara con los míseros pesos necesarios para dos vacunas. ¿Cómo este caso no habrá de suscitar en la opinión pública las dolorosas quejas y las vivas protestas que suscitó? No caben en un Estado moderno, respecto a una cuestión tan transcendental y tan humana, tamaña desidia y tan incomprensible mezquindad. En este punto, más aún que en otros, es el Estado el que debe de dar el ejemplo.

También al ciudadano le incumbe, a su vez, contribuir con su cooperación a la profilaxis y al resguardo de la temible y crispante enfermedad. No debe haber un caso de contagio rábico que provenga de la incuria y de la negligencia de ningún individuo particular en atenerse a las medidas dictadas por el Estado o los municipios y en acudir a la Jefatura Local respectiva en solicitud de la vacuna si ha tenido la desgracia de haber padecido el contagio. Sólo el pensamiento de las horrorosas consecuencias que, no sólo en él mismo, sino también en otros pueden producir sus infracciones y su desidia, ha de ser causa más que suficiente para cumplir las reglas profilácticas que oficialmente se adopten.

Así, con esta labor de todos; del Estado y del individuo, se conseguirá que no vuelva a alarmar al pueblo ni siquiera un caso esporádico y excepcional de rabia.

BURLA BURLANDO

ESPAÑA, LA IGNORADA

SI buen amigo José María Alvarez Acevedo publicó hace tiempo una magnífica obra bajo el mismo título que llevan esta líneas: «España, la ignorada». Contenía el tal libro multitud de excelentes fotograbados y artículos descriptivos de los paisajes, las ciudades y de las industrias españolas.

Fué el de Alvarez Acevedo un propósito laudable, aunque se quedó incompleto. Dióno en su libro una clara visión de los adelantos materiales de nuestra España, pero nada dijo, o muy poco, sobre la situación moral de sus pobladores. En realidad no era ese su plan, y no tenía para qué meterse a hacer ciertos descubrimientos de orden moral en España, la ignorada.

Pero esa España ignorada, que es la que más vale, es la que está dando en la actualidad grandes sorpresas al mundo. Y los provocadores de esas sorpresas fueron precisamente muchos de sus hijos calificados de ilustres. Ellos eran los primeros en ignorarla, y por eso se lanzaron a dictarla y a imponerle leyes que no podían ajustarse en manera alguna al alma española.

Porque estos ilustres creyeron, en su olímpica presunción, que la España estaba vinculada en ellos exclusivamente; que la España se encerraba toda en el estrecho aposento de sus cenáculos; que fuera de éstos no había más que «burgos podridos», como dijo uno de sus «apóstoles», y que lo único que había fuera de sus corrillos, digno de alguna consideración, eran las masas obreras ya adiestradas y disciplinadas por ellos. Todo lo demás, la inmensa mayoría del pueblo español, pertenecía a España la ignorada.

Tan es así que apenas esos hombres insignes se apoderaron del gobierno empezaron a dar señales inequívocas de su ignorancia dictando leyes y decretos que sólo podían ser acatados por cuerpos sin alma; y sobre ello desataron las bestias que habían de imponer sus mandatos por el terror y la fuerza.

Pero España, la ignorada, siempre callada y paciente, mas, nunca degenerada, se alzó contra sus opresores en lucha terrible y sangrienta, como no podía menos que suceder, dada la magnitud de las afrentas que la habían inferido... Tal es la España que ahora se está dando a conocer a propios y a extraños.

Porque también los extraños están revelando su ignorancia absoluta sobre las «cosas de España». Sólo algunas naciones han comprendido la razón y la justicia por que luchan los españoles pertenecientes a España, la ignorada. Las demás, las que presumen de más cultas y más sabias, andan ahora muy alarmadas ante la magnitud del conflicto español, y tratan de limitarlo y aplacarlo con medidas que demuestran la perfecta ignorancia en que viven respecto a la Península.

Una propone un «plebiscito» para determinar la parte del pueblo español que esté en mayoría a favor de esta o aquella causa. ¡Un plebiscito en pleno campo de Agramante!... Otra, que se divida el territorio español en dos partes, la ocupada por los rojos y la ocupada por los blancos... Idea tan descabellada sólo puede nacer en cerebros completamente ignorantes de lo que es la tierra y el alma españolas... Otra, que un bloqueo de las costas y fronteras de la Península. Otra, que se la deje cocinarse en su propia tinta...

Todo esto revela ignorancia y nada más que ignorancia, porque no queremos suponer mala intención y mala fe en ninguna de las soluciones propuestas al pleito español. Pudiéramos añadir a la ignorancia los celos, las suspicacias y las ambiciones de unos y otros pueblos entre sí, porque éstas también son ignorancias que los mantienen en perpetua alarma.

También parecen ignorar que el verdadero peligro para la paz del mundo no está en España, sino en Rusia, y que el mejor modo de conjurarlo sería juntarse todos en **frente único** contra las hordas tártaras, y empezando por ponerse abiertamente al lado de los que en España luchan contra la **Bestia Roja.**

Pero esto no se logrará, porque tal parece que pesa sobre la humanidad un sino fatal que la llevará a su ruina... No obstante, confiamos en que España, la ignorada, se salvará del universal cataclismo, por ser ella la única que lucha por su Dios, por su Patria y por su Honor...

M. ALVAREZ MARRON.

CONSEJOS SALUDABLES

El estómago es un órgano admirable, si se toman en cuenta los abusos a que se somete. Se le recarga de comidas sin discreción, de alimentos exóticos, demasiado condimentados, indigestos, mal masticados y tomados de prisa; de licores irritantes y de bebidas, ya calientes, ya heladas.

El estómago no habla, pero resiente los abusos y tarde o temprano se enferma. Sobrevienen la indigestión, empacho y estreñimiento. Los restos alimenticios estacandos en los intestinos producen materias nocivas y venenosas que pasan a la sangre y hacen un gran daño a todo el organismo.

Así, con el tiempo, resultan graves padecimientos del hígado, de los riñones, del corazón y otras enfermedades peligrosas que pueden acarrear el completo quebranto de la salud y aún la muerte.

Para tener buena salud, es menester el buen cuidado del estómago y los intestinos.

EL QUE SIEMBRA SU MAIZ... *Por Roseñada*

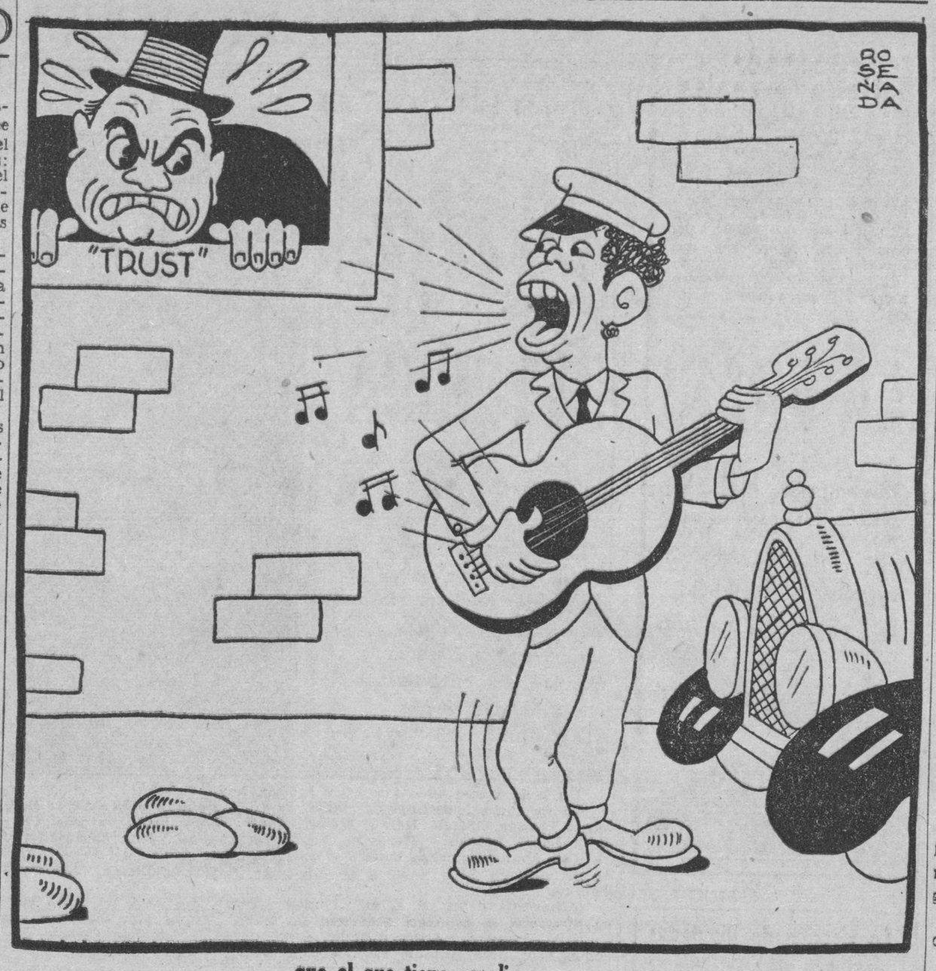

...que el que tiene gasolina
no ha de jugar con candela...

Epistolario de OTEYZA

Sr. D. Nereo Pacheco.

Caracas.

Desventurado criminal:

Acabo de enterarme, simultáneamente, de su prisión, procesamiento y comparecencia ante los Tribunales, convenciéndome, con todo ello, de que siempre se debe esperar y no hay que desesperar nunca. Pues desde que murió Juan Vicente Gómez, venía pensando que, al cabo, se liquidaría en Venezuela la cuenta del gomecismo. Y en verdad que ya iba pareciéndome que los venezolanos tardaban en hacer tal liquidación, porque dicho fallecimiento acaeció hace más de un año.

¿Sería que tan espantoso cúmulo de horrores había de quedar impune?... Eso parecía enteramente. Sólo se mató a Eustaquio Gómez, y aun no tanto por lo que había hecho como por lo que intentaba hacer, pues de no ir a Caracas el hermano del general para alzarse con la herencia, todavía estaría vivo y libre. Y si las turbas asaltaron algunas casas, fué más para llevarse lo que había en ellas que para ninguna otra cosa. A parte de esto—¡tan poco, en castigo de tanto!—nada ocurrió en Venezuela. ¡Pero era que los venezolanos estaban buscando la cabeza sobre la cual correspondía que cayese íntegra la vindicta pública! Esa cabeza ha resultado ser la de usted, mi pobre señor Pacheco.

El general Gómez, durante los veintisiete años de su bárbara tiranía, si esclavizó a cuatro millones de seres, robándoles, torturándoles y asesinándoles, fué porque tuvo muchos, muchísimos—¿y cómo no?—coautores y cómplices. Fueron éstos, en primer término, sus secretarios de Despacho, siguiéndoles, en los términos sucesivos, los presidentes de los Estados, los gobernadores de las ciudades, los jefes de las guarniciones, los encargados de la administración de justicia, etc., etc. y etc., hasta llegar, en término postrero, a usted que fué alcaide de la Rotunda, cárcel donde iban a parar los adversarios reales o supuestos—más supuestos que reales—del régimen gomero, que no iban a otras prisiones, pues había muchas más, o que no se quedaban muertos en el camino, cosa que les sucedía a la inmensa mayoría de ellos.

Y todos esos secretarios, presidentes, gobernadores, caudillos, magistrados, etc., etc. y etc., al morir Gómez salvo escasas excepciones, que salieron del país por el buen parecer—aunque no sin llevarse los dineros que habían expoliado, para viático de su viaje—, en el país se quedaron, ocupando los preeminentes puestos que tenían y aun pasando varios a ocupar puestos todavía más preeminentes. Pero a usted, ínfimo esbirro del tirano, que solamente robó, lo poco que ya les quedaba por robar; que únicamente torturó, lo poco que ya podían resistir en sus cuerpos lacerados, y que no asesinó más que a los escasos que a la Rotunda llegaban, porque no les habían asesinado antes, le han encarcelado, le han procesado, le están juzgando y es de creer que lo ejecutarán.

Esto a usted, con la ceguedad que todos tenemos para examinar las cosas que nos atañen directamente, le parecerá injustísimo; pero es muy justo. ¿Dice usted que fué el último mono de la tiranía que sufrió Venezuela?... ¡Pues eso mismo es lo que hace que le corresponda pagar por todos los demás! No olvide usted, insignificante delincuente, que el último mono es el que siempre se ahoga.

Deseándole la resignación necesaria para sufrir el castigo que le impondrá ese Tribunal—del que acaso formen parte miembros de los Tribunales que a ir a la Rotunda condenaban cuando usted era alcaide de ella—, me despido de usted tristemente.

Y le estrecho la mano, sí. Después de todo, tuve que estrecharselas a Gómez y a sus comilitones principales.

Luis de Oteyza

La Habana, 30 de Enero de 1937.

A TRAVES DE LA VIDA

CALAMIDADES

Mi amigo Jeremías tuvo, la otra noche, un percance que le costó un gran disgusto. Asistía a una función que se daba en el «Nacional», no en el Capitolio sino en el teatro, y se ponían no sé qué piezas de verdad, con actrices de carne y hueso y se podía comprobar porque lucían las piernas desnudas, unas en sus carnes y otras en sus huesos.

Pero este no es el caso, ni el juicio de la obras, porque para eso hay un inspector del Ayuntamiento y un crítico teatral, **mientras** que yo no soy sino crítico mundano.

Pues en aquella función en que tomó parte hasta un Orfeón y se cantaron himnos patrióticos y locales Jeremías, que entró a las ocho de la noche, salió a las dos y cuarto de la madrugada, reloj en mano.

Jeremías se quejaba no sin cierta razón, que si la Sanidad está advirtiendo que la aglomeración de gente es un medio agradable a la epidemia, el que este hacinamiento se prolongue inmoderadamente tiene que ser nocivo a la salud.

Antes que llegar a la medida radical, muy común entre nosotros, de cerrar los teatros, parecía más natural obligar a las empresas a que eviten el peligro haciendo que la duración no pasara de dos horas, que es tiempo más que suficiente para divertirse y hasta para aburrirse. Dos horas de jaleo, pantorrillas y chistes viejos, es una buena diversión, en cualquier parte del mundo, pero ¡seis horas y cuarto! rebasa los límites del buen sentido.

En estas reflexiones estaba Jeremías cuando vió que las actrices se salían del escenario y venían hacia las lunetas. Involuntariamente exclamó: ¡Jesús! y... aquí fué Troya.

Se llegó a él un acomodador y le dijo severamente:

—Tiene usted que evacuar el teatro.

—¿Por qué?—preguntó sorprendido Jeremías.

—Porque ha estornudado y tiene la grippe.

—Yo estoy bueno y no he estornudado.

—Lo he oído perfectamente: ha dicho usted «¡Jesús!»

—Estaba llamando a Jesús Bouza.

—No me la pega.

La cuestión, largamente debatida, la resolvió el capitán de Policía que está en la Acera del Louvre, que aunque pacífica hoy, no es de fiar. La autoridad decidió que no había lugar a la expulsión porque llamar al representante de Rambla y Bouza no era delito y menos ahora que estaba ganando en el Centro.

Pero yo pregunté a Jeremías cuando regresó, triunfante, para presenciar la apoteosis de la función, a eso de las dos de la mañana:

—¿Por qué gritó usted ¡Jesús!?

—Porque vi venir hacia mí a las coristas y les tengo miedo.

—¡Pero si son inofensivas!

—Eso cree usted. En Albisu hubo que «enchiquerarlas» porque todas se casaban con los muchachos del país y el pobre Berardo Valdés y Eusebio Ascué tenían a cada rato desbaratados los coros, ¡cómo que se llevaban a las mejores!

—Eso era antes. Ahora con Hollywood nadie se asusta. Mezclar a las muchachas con los espectadores no tiene peligro.

—Tiene usted razón, Jeremías, para evitar «el contagio» no hay como los actores del cinematógrafo.

Héctor de SAAVEDRA.

BROMAS Y VERAS

Yo nunca he creído en esa teoría darwiniana, de nuestra descendencia simia sencillamente porque me molesta muchísimo la idea de que un trasabuelo mío se haya podido pasar la vida, balanceándose en un árbol, pendiente de la cola cuando, a lo más, se la habrá pasado pendiente del casero.

Y ahora nos vienen de Washington con que, durante el último eclipse, se había observado la reacción de los gorilas, a ver si se confirmaba que adoran al Sol, y si se halla en ese hecho un nuevo apoyo a las teorías darwinianas. Y, a este efecto, el doctor Mann (que yo no sé qué empeño tiene en averiguar de qué mono viene) había puesto atención especial en un pequeño gorila.

Bueno, pero objeto yo, aunque sin objeto: ¿Y si ese gorila es ateo y se la da una higa lo que haga su dios Sol? ¿Y si hace como, por ejemplo, las gallinas que cierran el pico no dicen ni pío y ahuecan el ala? ¿Habrá que creer que el Sol es, también, el dios de los bípedos plumíes? ¿Y si el mono ese ha estudiado astronomía (porque yo he oído decir que, sobre todo en España, hay monosabios) y sabe que el eclipse es tan pasajero como los turistas en Cuba?

Porque hay que aceptar todas las teorías, así en lo científico como en lo económico, y si aceptamos el descuento de la plata, ¿por qué no descontada cualquiera de estas posibilidades?

O sea, que así como ese mono puede resolver las dudas del doctor Mann, también puede ocurrir que le dé «mico».

Y en cuanto a la teoría darwiniana, permítaseme que contribuya a la verdad científica con una observación mía, producto de una profunda meditación:

El hombre no desciende del mono, sino todo lo contrario: el mono pudiera descender del hombre, y acaso se deba a eso el que todo papá humano diga a sus descendientes que son «monísimos». En cambio no hay un solo hijo que le diga a su padre, que tiene una carita muy «mona». Así que, los «monos» son los hijos.

Además, se habrá observado que los monos hacen algunas habilidades, como balancearse en el trapecio, andar en bicicleta, correr en patines, etc., y eso, entre los humanos, también lo hacen los descendientes, y no los ascendientes; porque yo he visto hacer esas «monadas» a los hijos de un antiguo Presidente del Club Rotario, y me ha parecido muy bien, pero nunca se lo he visto hacer al propio Presidente, de donde se deduce, o no hay lógica en el mundo, que el mono desciende del hombre, porque si fuera al revés, de chicos seríamos Presidente del Club Rotario, y de grandes andaríamos en el alambre, aunque esto no quiere decir que los hombres no tengamos que hacer muchos equilibrios.

Puede que haya escépticos que me digan que, si el mono desciende del hombre, ¿cómo éste tiene rabo y su padre no? Pero eso no quiere decir nada. Ya está demostrado que la prolongación de la columna vertebral termina en el coxis y denuncia la existencia ancestral de la cola: sólo que el hombre vió que aquella cola no le pegaba, y la dejó.

O sea, que el mono no es más que un hombre, que se ha empeñado en seguir arrimado a la cola.

Y en cuanto a que el mono sólo come frutas y algunas legumbres, y no carne, no es así: no come, pongo por caso, merluza en escabeche, porque no se sabe de ningún mono que haya cogido jamás una merluza, o sea, que no sabe lo que se pesca; pero sí coge un pajarito, por ejemplo, se lo come y hasta se chupa los dedos, como cualquier hombre de los mal educados, que los hay. Y en la afición a la fruta, no cabe duda que somos parientes, pues que a nuestros antepasados se la prohibieron, y, sin embargo, hemos seguido dándonos atracones.

La única diferencia que pudiera hallarse está en las manos: hay quien dice que los monos son cuadrumanos, pero eso se lo he oído yo llamar también a algunos hombres. El mono es cuadrumano, y de esta división zoológica hay muchos casos entre los hombres; precisamente acaba de decirme un amigo, que tiene dos hijas «muy monas», ¡y que tocan el piano a cuatro manos!

A ver si, después de esto, se duda de mi teoría. Que el mono desciende del hombre, como desciende de los árboles.

Joaquín ARISTIGUETA.

SOBRE LA COQUETERIA

No se trata de desconocer que el sentimiento de agradar, tan arraigado en el espíritu y en la psicología femenina, sirva para el logro y el triunfo de sus más caras aspiraciones, mediante el cual la mujer lucha con tesón en esta vida de simulaciones. No se puede desvirtuar ni negar todo lo que para ella significa ese sutil arte y refinamiento con que se presenta en la vida de relación, cautivando las voluntades y los corazones. La fuerza jamás podrá proporcionar al hombre lo que la astucia y la seducción a la mujer. Más, ¿todo esto quiere decir que la conquetería ha de ser empleada como arma excluyente de cualquier otra facultad moral? No, absolutamente. Hay valores más positivos y más duraderos que éste. La dulzura, la probada nobleza de sentimientos la abnegación, la inagotable virtud moral, son fuerzas anímicas que, partiendo del alma de su poseedora, conquistan para siempre el cariño de las personas que han tenido o tienen la felicidad de tratarlas.

Toda conquista lograda por la vanidad es pasajera y deleznable. Ninguna mujer debe aferrarse a ella, porque tan sólo sinsabores recogerá en el breve camino de su vida.

Dicen que existe un tipo determinado de coqueta, y lo hacen recaer en la mujer hermosa; pero nosotros los hombres sabemos que no es así. La mujer coqueta está en todos los tipos, abundando en la que no es linda ni fea.

De cualquier modo, nadie ignora que es hasta peligrosa para la tranquilidad de sus semejantes una mujer así.

EL COMUNISMO EN EL DIA

CXC - La opinión de un comunista excomulgado

(Continuación)

En Sebastopol, según Gide, se da más aún que en Sukhum y en Sotchi con la verdadera vida rusa, con sus defectos, sus triunfos, sus sufrimientos, sus verdaderas características.

Con pena se separó el escritor de esa ciudad, de la región en que está enclavada.

Y al abandonarla, una angustia desconocida lo dominó. De regreso a París, decíase, ¿qué iba a decir sobre Rusia? ¿Cómo iba a responder a las preguntas que iban a hacérsele y que preveía? No le cabía duda de que se esperaban de él apreciaciones netas. Y, ¿cómo iba a explicar que en la U. R. S. S. había sentido calor y también frío?

Por otra parte, declarando nuevamente su simpatía por el comunismo, ¿iba a esconder sus reservas y a mentir, aprobando todo lo que observó en Rusia?

No, dijose el literato. Porque actuando así, mal servicio le prestaría a la U. R. S. S. y a la causa que a sus ojos representa. Ahora bien, concluyó, grave error sería fundir una causa en la otra, demasiado estrechamente, en forma que la causa pudiera considerarse responsable de lo que en la U. R. S. S. no podía él sino deplorar.

Y con estas palabras optimistas, cerró el escritor su libro: «La U. R. S. S. no ha dejado todavía ni de instruirnos ni de asombrarnos».

Al final de su corto libro, reproduce Gide tres discursos que pronunció en el curso de su viaje y que nada contienen que, aquí o allí, no hayamos hecho resaltar; y le dedica sentidas líneas a Ostrovski.

El apéndice cuarto de la obra trata de la lucha antirreligiosa, diciendo lo que otros han dicho: La manía comunista de oponer la ciencia a la fe. En un museo bajo la efigie de Cristo, leyó: «Personaje legendario que jamás existió.» La U. R. S. S. no ha sido hábil, a su entender, en su guerra antirreligiosa. Pudieron los marxistas concretarse a explotar la historia, negando la divinidad de Cristo y hasta su existencia, si se quiere, descartando los dogmas, desacreditando la Revelación, considerando humanamente y críticamente «una enseñanza que, sea lo que fuere, trajo al mundo una nueva esperanza y el más extraordinario fermento revolucionario posible entonces. Fácil era decir cómo la Iglesia misma lo traicionó y cómo la doctrina emancipadora del Evangelio pudo, con la connivencia de la Iglesia, prestarse a los peores abusos del poder. Cualquier cosa era mejor que el silencio o que negar». Y la ignorancia—a su juicio, —puede ser causa de una epidemia mística rusa, siempre temible.

Por otra parte, la ignorancia, la negación del Evangelio y de todo lo que de él ha florecido tiene que empobrecer la cultura y empobrecer a la humanidad de manera muy lamentable. Cierto es que la superstición puede ser causa de una suciedad moral espantosa, pero no menos cierto es que las campanas que por espíritu de acomodamiento, de tolerancia, se vuelvan a fundir...

Gide no cree en nada. Y deja pensar que la religión cristiana pudo ser tratada como los mitos griegos.

Willy de BLANCK

(Continuará)

DESDE PARIS

Doy traslado inmediato a los políticos cubanos de la noticia que un amigo londinense me envía en su última carta. Debo advertirles —a los políticos cubanos— que mi amigo es político, diputado desde hace tres años, excelente orador y espíritu penetrante, que conoce tanto los meandros del Parlamento como los del Instituto, y, que sabe tanto de Maquiavelo como de Shakespeare y Byron.

«Pasaré cuatro días de vacaciones, en compañía de ocho de mis compañeros de Parlamento, en un gran colegio dominicano —me escribe—. En este colegio estaremos sometidos a un régimen casi monacal, hasta el martes por la noche. Y durante todos los cuatro días observaremos una rígida cura de silencio, un silencio monacal del cual tenemos tanta necesidad. Tanto en la mesa como en nuestros paseos por el jardín, que es muy bello, observaremos la regla. Serán cuatro días de meditación, no mística, sino humana y cotidiana, pero seguramente digna de un místico.»

Eso me dice, entre otras cosas, mi amigo el político londinense en su última carta. Y —creedme— antes de contestarle (el caso me parece tan peregrino) tecleo en mi Underwood estos comentarios y canalizo, lo más intencionadamente posible, hasta el conocimiento de los políticos cubanos, ese párrafo de la epístola de Londres que encierra una tan maravillosa lección: ¡el régimen del silencio!

EL REGIMEN DEL SILENCIO

Yo recuerdo la catarata fervorosa de ecos de nuestra Cámara, el Niágara impetuoso de clamores, el tequendama turbulento de palabras, de palabras, de palabras y de más palabras. El palabrerío salía por las puertas, inundaba los pasillos, se precipitaba a las otras dependencias del edificio y salía a la calle como una tromba meteórica, invencible, inacabable, incorregible, incurable e imposile. Un volcán echando lava y fuego líquido por los flancos es menos ardiente, menos retumbante y menos espectacular que nuestras Cámaras. Y es por eso que me apresuro a dirigir a nuestros políticos el párrafo de la carta de Londres en el que me hablan del «régimen del silencio».

Porque no son los políticos ingleses (impasibles, herméticos y parcos, grandes bebedores de té y comedores de confituras) los que tienen necesidad de esa cura de silencio. Ellos son un magnífico modelo de sobriedad oratoria, no intervienen en los debates sino cuando lo consideran estrictamente indispensable, y cuando lo hacen emplean una tal economía de palabras, podan tan a conciencia, de verbalismo inútil, sus oraciones, que más bien parecen profesores que explican una lección y no políticos que combaten una ley.

La cura del silencio, el régimen del silencio, el retiro en el colegio de los dominicanos, debieran ser ofrecidos y si preciso impuestos, a los oradores de nuestras ardorosas patrias tropicales. Ellos, y no los políticos ingleses, son los que están necesitados de esa cura. Los verdaderos enfermos de palabrerismo son los políticos nuestros, no los londinenses. Los nuestros parecen muñecos maquinizados, magnavoces ambulantes, fonógrafos altoparlantes, entes retumbantes y desconcertantes, chorros infatigables de verborrea, generosos padres-ríos de palabras, aparatos de radio dejados con las agujas abiertas, hasta el punto de que uno se pregunta, sinceramente conmovido, si es posible pensar en medio de tanto ruido, y si la Idea —gacela, pájaro o flor— puede vivir y producirse y hasta florecer bajo el turbión y el ciclón de clamores y de retumbos sin misericordia.

Más eficacia y menos ruido sería el ideal. Más se convence con razones que con gritos. Hay que dar un poco de silencio al cerebro, árbol en el que se maduran las ideas fértiles. Hay que tomar, de vez en cuando, sus vacaciones de silencio.

Porque en el fondo la verborrea que aqueja a nuestros políticos es un vicio. Si fuera un defecto inherente a la raza criolla, no habría más remedio que resignarse a vivir con ese defecto genérico, como un hombre se acostumbra a vivir con la nariz larga, como la naturaleza se lo impuso sin consultárselo.

Pero no, la verborrea tropical es un vicio que puede ser extirpado. Nada se opone a que nuestros políticos abandonen un poco el circo en que constantemente se exhiben y entren a un convento, para entregarse a una cura de silencio, como hacen los políticos ingleses, que no lo necesitan. La gesticulación exagerada y la inmoderada verborrea son detestables defectos, pero susceptibles de operación. Y quizás si entonces —cuando la operación del silencio extirpe los excesos de adiposidades verbales— nuestros políticos piensen mejor, y la Idea —flor, pájaro, gacela— viva y florezca en sus cerebros desrruidizados.

Eduardo AVILES RAMIREZ.

M.E.C.D. 2016

EL MEDICO MAS PROXIMO AL CENTRAL AZUCARERO "ORIENTE" SE HALLA A 26 KILOMETROS DEL LUGAR

NI LOS CASOS DE ACCIDENTES SON ATENDIDOS, DENUNCIAN AL SECRETARIO DE SANIDAD

Hace pocos días murió sin asistencia un menor a consecuencia de fiebres perniciosas, surgiendo grave problema para obtener el certificado de defunción. Aclaración del Dr. Zenón Zamora

Cientos de vecinos del central azucarero «Oriente», propiedad de la Atagracia Sugar Co., han dirigido al Secretario de Sanidad y Beneficencia, doctor Zenón Zamora, un escrito contentivo de las vicisitudes que pasan para obtener, cuando les hace falta, los servicios de un médico, pues en dicha empresa azucarera no hay ninguno y el más próximo, el doctor Eduardo Martínez Espinosa, radica en Palma Soriano, a 26 kilómetros de distancia.

Informan los vecinos que, aún en casos de accidentes, tienen que prescindir de los servicios facultativos pues la Administración del «Oriente» no paga ningún profesional médico.

Agregan que se ha dado el caso, recientemente, de que «el niño Agustín Sánchez, falleciera de fiebres perniciosas sin asistencia médica, teniendo el Alcalde de Barrio y varios vecinos que acudir a un médico amigo para que extendiese el certificado de defunción y poder inhumar el cadáver».

Finalmente, los vecinos de la extensa comarca donde está ubicado el referido ingenio, aseguran que en dicha zona hay un gran número de atacados de paludismo «y según rumores cuatro casos de fiebre tifoidea, todos los cuales carecen de asistencia médica y cuando la tienen es porque los enfermos se trasladan a sitios donde reside algún profesional».

Con vista de la anterior denuncia, el Secretario de Sanidad, se nos dice, ha de celebrar próximamente una entrevista con el Director, doctor Domingo F. Ramos, a fin de que se dicten las medidas necesarias con el propósito de que tanto las empresas azucareras como otras industrias, cumplan lo que disponen las ordenanzas sanitarias vigentes, esto es, el mantenimiento de médicos suficientes de acuerdo con el número de sus empleados, no pudiendo utilizar los servicios de los jefes locales de sanidad de sus respectivos términos municipales, extremo éste que está prohibido también.

Aclaración sobre el carnet de pobre

Con motivo de un artículo publicado por el doctor Maza Cobián en un estimado colega, en relación con el proyecto de implantación del carnet de pobre, el doctor Zenón Zamora, Secretario de Sanidad, hace la siguiente aclaración:

«Yo no limito el número de pobres. No ha pasado por mi mente ponerle a mi proyecto una nota de fracaso o de incomprensión, no; yo reclamo para el Secretario de Sanidad y Beneficencia y Beneficencia la facultad de fijar la fecha de implantación del «carnet de pobre» en beneficio del mismo, pues si la implantáramos antes de que un gran número de ellos, la mayoría, lo obtuviese, le haríamos un gran mal a los que no están provistos del mismo. El «carnet de pobre» se dará mientras existan pobres con derecho a él, sin limitación de ninguna clase. Hago esta aclaración con el objeto de evitar que se desvíe la opinión pública haciendo daño a esta beneficiosa idea. Dr. Zenón Zamora, Secretario de Sanidad y Beneficencia».

Mejoras para Mazorra

El Secretario de Sanidad, doctor Zamora, que a su vez es Director del Hospital de Dementes de Cuba (Mazorra), se ha dirigido a su compañero de Gabinete, ingeniero Casas, Secretario de Obras Públicas, pidiéndole el envío a dicho centro benéfico, de un profesional experto en materia de acueductos, pavimentación, etc., con el propósito de que confeccione proyectos y presupuestos.

Al Secretario de Comunicaciones ha dirigido, igualmente, el de Sanidad, un escrito solicitando su intervención cerca de la Compañía de Ferrocarriles Unidos de la Habana, para la rápida solución del problema de la existencia de dos cruces del ferrocarril que carecen de barrera y guardabarrera.

El doctor Zamora ha rogado del ingeniero López Castro, Secretario de Agricultura, la designación de un experto en cultivos para que formule un plan agrícola a fin de poner en explotación los terrenos que posee el Hospital.

Y, finalmente, del General Montalvo, Secretario de Estado, ha solicitado su concurso para el logro de la repatriación de más de seiscientos extranjeros que constituyen una carga pública, los que permanecen en el Hospital de Dementes congestionándolo.

El doctor Campos, Inspector de Farmacia

Por decreto presidencial, a propuesta del Secretario de Sanidad, tomará posesión el próximo lunes de la Inspección General de Farmacia el doctor Omar Campos, quien sustituye al doctor Guillermo Gallol, que renunció recientemente.

REPORTAZGOS DE La Luisita

LA FRASE HISTORICA

Telegrama en clave enviado por el canciller alemán Hitler al duce Benito Mussolini, al regresar a Berlín de su reciente viaje a Colonia:

«He llevado un sofocón:
me robaron el colchón.
Esta es cosa que me irrita,
me enfurece y encabrita;
ahora mismo pongo un cable
pidiendo otro a La Luisita.
Mañana, amigo Benito,
Hazme el especial favor
de mandar por esta vía
tu respetable opinión,
acerca de esta tragedia
que pasó con mi colchón.»
No te deja de querer
Tuyo, Hitler, canciller.

LA LUISITA ES LA MEJOR COLCHONERIA... LO DEMAS ES BOBERIA.

MONTE 121 (esquina a Angeles)
Teléfono. A-8107. Habana.

CRONICA HABANERA

CONCHITA MENOCAL

Engalana esta plana con su bella y aristocrático figurita, la lindísima Conchita Menocal y Nadal, hija del distinguido matrimonio Luis N. Menocal y Alicia Nadal.

La encantadora Conchita, tan celebrada en sociedad, tomará parte en la Danza Griega, basada en la músic de Schubert, que dirige, para la fiesta de mañana en Sans Souci, el profesor Nicolai Yavorski.

EL AMANTE VAGABUNDO.—Ayer fué estrenada en el aristocrático teatro «Encanto» y en el bello y concurrido «Riviera», del Vedado, la bella y exquisita producción «El amante vagabundo».

En ella reaparece nuevamente el admirado actor francés Maurice Chevalier que realiza una admirable labor, secundado por Margaret Lockwood y Betty Stockfield.

También se estrenó en el «Encanto» la bella cinta «Rebelión infantil» interpretada toda por niños, que gustó mucho.

Hoy se repite «El amante vagabundo» en el «Encanto».

Y en «Riviera» se estrena la preciosa cinta «Yo no me caso», por Doris Nolan.

Entre las señoras que asistieron ayer, se encontraban las siguientes:

La Marquesa de Pinar del Río.
La Marquesa de Du Quesne.
Mirta Martínez Ibor de del Monte.
Lola Pina viuda de Larrea, María Reboul viuda de Zorrilla, Margot Forcade de Cárdenas, Elisa Arvide viuda de la Guardia, Cuca Ariosa viuda de Almagro, Vivita Rodríguez de Pino.
Loló Larrea de Sarrá.
Lolita Rams viuda de Caye.
Crucita Maitorena de Luti, esposa del Encargado de Negocios de la Argentina.
María Broch de Torriente, María Romero de Vieites, Ofelia Broch de Angulo, María Radelat viuda de Fontanills, Lolita de la Vega de Maruri, Margarita Sculi de Alvarez, Gloria Vergara de Larrea, Josefina Barraqué de Sabatés, Alicia Nadal de Menocal, Margarita Rayneri viuda de García Vélez.
Maximina Marimón de Farrés.
Mary Butler de Daniel, Piedad Zamora de Cárdenas, Mary Ferrada de García Entrialgo, Berta Ponce de Barraqué, Silvia Párraga de Martínez Zaldo, Margarita Contreras de Beck, Maruja Barraqué de Sánchez, Augusta de la Cova de Ramírez León, Lily del Portillo de Hurtado de Mendoza.
María Sánchez de Lamar Roura, Mercedes Arcilla de Ruiloba, Cucuca Llansó de Carreño, Wicha Valdés Chacón de Kindelán, Mercedes Valdés Chacón de Calvo, Tomasita Ramos de Guiral, Lillian Beale de Hernández, Carolina Parellada viuda de Zanón.
Nena Suárez Rivas de Casabuena.
Oria Varela viuda de Albarrán.
María Albarrán de Presno.
Lolita Boullón de Pérez Benitoa, Isabel de Vega viuda de Aenlle, Sofía Zorrilla de Juliá, Mercedes Ravelo de Lutz, Silvia González de Cabrera, Talita Quintana de Rodríguez Valiente, Amparo de la Arena de García Vega.
Blanquita Maruri de Hornedo.
Eva Lujardo de Pagés, María Josefa Martínez de Villa, Aurorita García Feria de Areces, Leo Rodríguez de Fernández Muñiz, Chichita Pons de Izquierdo, María del Valle de Vallina, Mrs. del Barrio.
Mercy Taquechel de Viñals.
Carmita Ortiz de Galdós.
Aimée Mendizábal de Suárez, Alicia Miranda, Rosita Quintana de Lagueruela, Nena García Vega de Selma, Clarissa Aspuru de Alejo Billie Boullosa de Díez Burgos, Lolita González del Valle de García Cañizares.
Bebita Díaz Brigman de Rivero.
María Luisa Pérez Piquero de Fernández de Velasco, María Luisa Nadal de Lasa, Pina Díaz de Rivas, Graziella Gaunaurd de González, Adolfina Fernández de Grave de Peralta, María Isabel López Rovirosa de Ardévol.
Mercedita Montalvo de Velasco.
Virginia Herrera de Hernández Ibáñez, Ana María Herrera de Gaunaurd, Milly Mendoza de Ferrer, Ada Espinosa de García Bango, Adelinita George de Justiz.
Gloria León de Alegría, Carmen Rosa Larcada de Daniels, Lidia Dotres de Blez, Minita Betancourt de Villiers Carmen Cerra de Fernández Villasuso, Olga del Junco de Lissarragui, Yoya del Junco de Lissarragui, Dra. Lar Juárez de Medina.
Loló Casteleiro de Fanjul.
Chela Robelín de Morales Broderman, Mary Andricaín de Barrientos, Silvia Vieites de Maxwell, Cachita Fernández Roger de Argüelles Dinorah Boyez de Alexander, Carmen Soto Navarro de Sánchez.
Guillermina Pérez Fernández.
Ofelia Coca de Sórzano Jorrín, Lolita de la Torre de Candia, Estela Gamba de Juncadella, Bebita Miyares de Juncadella, Monona Shelton de Solís, Estela Zalba de Blanco.
María T. Mendoza de McDonald.
María Antonia Alonso de Aspuru.
Sarita Larrea de García Tuñón, Ema Martí de Nápoles, Alwina Borgstead de Valdés, Rosa Ana Trujillo de Pintado, Carmita Oyarzun de Miyares, Sarita Castro de Sánchez.
Y Carmen Herminia Carranza de Maruri.
Señoritas:
Silvitica Rivero.
María Antonia Morales, Bebita Lasa, Loló Suero, Caridad López Serrado, Armantina Cuervo, María Elena Alvarez Pedroso, Rosa y Elvira Morales Zaldo.
Silvia Freyre.
Leila León.
Josefina Aballí, Bebita García Vega, Gisela García Espinosa, Isa Heydrich, Hilda Lasa, Loló de Cárdenas, Nora Valencia, Addie Machado, Achequin Galdo.
Gina Chomat.
Lolita Coroalles.
Clara Gamboa.
Rosita Estévez, Marta Moenck, Madeline Menocal, Luisa Carlota y Rosita Párraga, Berta María Barraqué, Gina Arango, Ameriquita García Sevilla.
Josefina y Lourdes Hurtado de Mendoza.
Aidita Muñoz.
Margarita y Marta Saavedra, Cucú Alvarez Fonts, Poupée y María Elena Venero, Andreíta Hernández, Graziella Guiral, Zenaida Mont Ros.
Madeleine Gaye.
Daisy Gutiérrez Rams.
Felicia Pérez Stable, Hortensita Castellanos, Elena Castellanos, Silvia González Cabrera, Dora Pogolotti, Perla Cabrera, Carmita Salazar, Silvia Jústiz, Josefina Díaz Recio y la encantadora Gloria Garmendía.
Oria Albarrán.
Nené Mendizábal, Rosita Almansa, Carmen Luisa y Marietta Aenlle, Ofelia Angulo, Lourdes Ramos Izquierdo, Nona Mazón, Angelita Sanz, Lillian Etchegoyen, Regina, Cuca e Hilda Martínez Piloto, Lolita de Varona.
Cristina Casteleiro.
Armantina Rodríguez Cáceres, Olga y Gloria Riva, Ampi Arnaz, Julieta de Cárdenas, Nena Rodríguez García, Josefina Martínez Alemán, Gilda Muir y Anita Caravia, muy bonita.
Lelia Maruri.
Rosa Margarita Quevedo.
Nena Varona, Paquita Villa, Ana María Hernández, Berta Macías Adán, Marta Sánchez Barraqué, Natalia Ruiloba.
Ninina Gómez de Molina.
Cuatro lindísimas jovencitas: Silvia Lawton, Bebita Sánchez y Madeleine y Maitá Labarrere.
Josefina Valverde.
Berta Martí, Margarita García Rayneri, Olga Fischerman, María Cristina y Elbia Aldrei, Aristela Ruiz y Marta Fernández.

EL GRAN BAILE DE MAxANA.—Todo está dispuesto para el gran baile benéfico de mañana en el aristocrático Sans Souci.

Fiesta grande, de alicientes múltiples, que ha de constituir el máximo acontecimiento social de esta temporada.

El gran mundo habanero en pleno se dará cita mañana en Sans Souci para disfrutar de esta fiesta grandiosa.

El show, que estará a cargo de señoritas y jóvenes de nuestra mejor sociedad, está perfectamente ensayado por Fernán Flor, la notable bailarina, y por el profesor Yavorsky.

La joven y bella señora Carmen Martínez Pedro de Gamba y la encantadora señorita Ena Senior presiden el grupo del bar y los refrescos.

El grupo de los bocaditos y el ponche lo preside la lindísima Flora María Lamar y Sánchez.

Para este kiosco, muchas damas de nuestra sociedad han ofrecido enviar bocaditos, entre ellas Elizabeth Laurent viuda de Sánchez, Emilia Aguilera de Johnson, Enriqueta Gómez Waddington, Margarita Rayneri, Cristina Casteleiro, Madeleine Menocal, Nenita y Angelina Ariosa, Loló Suero, Mimí y Kika Sánchez, Ena Senior y Flora María Lamar.

El kiosco de las bebidas y el de los bocaditos serán adornados por «El Clavel», el afamado jardín de los hermanos Armand.

La «Casa Trías», la tan renombrada florería, regala el adorno que utilizará en la Danza Griega, que forma parte principal del show.

Las señoras y señoritas que atenderán los mencionados kioscos lucirán trajes bellísimos, en tono negro, y elegantes adornos de cabeza, dorados.

Y aprovechamos la oportunidad, ya que hablamos de dichos kioscos, para decir a las señoritas que los atenderán, que deben recoger sus entradas en las residencias de las señoritas Flora María Lamar y Ena Senior, donde se encuentran en espera de que sean solicitadas.

Como se sabe, la atracción principal de la fiesta es el magnífico show en el que actuarán señoritas y jóvenes del gran mundo habanero.

Ketty, la exquisita creadora del sombrero femenino, viene confeccionando los adornos de cabeza que lucirán las señoritas del «Danubio Azul».

Los trajes de la Danza Griega los viene confeccionando la admirada Ana María Borrero, directora del Departamento Francés de «El Encanto».

La gentil señora de Porraspita, que ha tenido a su cargo la organización de la rifa del billete de cien pesos, ruega por este medio a la persona que tenga en su poder el talonario que tiene las papeletas del 3776 al 3800, se sirva llamarla por el teléfono FO-1413.

Como es sabido, el primer premio de esta rifa será un billete de cien pesos, y el segundo, un mes de masaje científico o de clases de cultura física por Mme. Luise de Seiz, la conocida profesora y masagista del Miramar Yacht Club, que de tan alto renombre disfruta en el seno de nuestra mejor sociedad.

BRIDGE PARTY.—En honor del Consejero de la Legación de Cuba en Roma, Señor Carlos Tabernilla y de su bella esposa Carmen Pérez Ricart, se celebró anoche un bridge party en la residencia de la señorita Carmela Dolz.

A tan simpático acto asistió una selecta concurrencia de la que pasamos a dar cuenta.

El doctor Juan O-Naghten y señora Rita María Arango.
El doctor Pedro Manuel Souza y señora Maritza Bruzón.
El señor José Salazar y señora Laría Du-Quesne de García Rayneri, Ofelia Valverde de Rodríguez, Adriana Pérez Chaumont de Otermin, María Eugenia Alvarez de la Campa de Fuentes.
Elenita Pollack de Aguilera.
Piedad Sánchez de Pedro, Floralda Fernández Reboul de Tolón, Nena Giménez de Trémols, Nenita Rodríguez de Rodríguez, Cuca Sánchez de Sánchez.
Fabiola de Arriba de Botet.
Estelita Alonso de Nodarse.
Cuca Unanue de Valdés Rodríguez, Ofelia Balaguer de Surís, María Meneses de Seris, Chita Diehl de Pollack, María Pagliery de Salazar.
Hilda Sarrá de Méjer.
Y Rossie de Girón, esposa del Cónsul de Guatemala.
Señoritas:
Alicia Cadenas, Ohilda Touzet, Lidia Lombard, Isabel Escasena, Gloria Barrios, Silvia Pou, Elena Pujals.
Ofelia Freyre.
Mercedes Alvarez Pedroso.
Estelita Fiallo, Alicia Hapgood, Gloria, Carmen, Esther y Bebita Busto, Gloria y Delia Morales Milanés, Conchita Espinosa.
María Luisa Mendoza.
Estelita Santeiro.
Elisita Montoro, Graziella y Elena Ponce, Graziella Fresneda, Carmita y Minita Alvarez Tabio, Mina Errasti, Lucila Salcedo.
Marilita Scull.
Manolita Bravo, María Enriqueta Seris, Adrianita Otermin, Carmen y Teresa Corrales, Olga del Pico, Blanquita Alvarez Marrero.
Josefina de la Cotera.

EN EL AUDITORIUM.—Una magnífica producción fué estrenada ayer en el hermoso teatro «Auditorium», tan favorecido por la buena sociedad habanera.

Nos referimos a «Rembrandt», admirable producción basada en la vida del inmortal pintor y que interpreta Charles Laughton, al frente un magnífico reparto.

En las tandas de las cuatro y ocho y media se exhibió «La bailarina», por Joan Crawford y Clark Gable.

Hoy se repite este programa.

Entre las señoras que asistieron ayer, se encontraban las siguientes:

María Teresa Freyre de Mendoza, Carmen Casuso de Pollack, Pilar Reboul de Fernández, María Julia Arenal de Goirigolzarri, Margarita Betancourt viuda de Lora, María Luisa Trempon viuda de Betancourt, Nena Gamba de Zaldo.
Manana Aguilera de Freyre.
Lourdes de la Torre de Diehl, Mary Caballero de Ichaso, Gloria Castella de Barrios, Panchita Suárez Murias de Solo, Dulce María Reyes Gavilán de Pujals, Jacinta Torres de Salazar, Loló Sánchez de Busto.
Gloria Erdman de Juarrero.
Carmen Aróstegui de Longa.
Antoñica Milián de Díaz Quiñones, Teresita Spencer viuda de García Longoria, Beba Moya de Díaz, Ana Celia Andreu, Elvira Pérez de Errasti, Mary Méndez Plasencia de Manzer, Otilia Ramos de López, Laura Rayneri de Alonso.
Sara Johnson de Aguilera.
María Vianello de Gutiérrez.
Georgina Larrieu de Portuondo, María Luisa Bilbao de Montoto, Mary Layne.
El señor Rafael Martínez y señora Sara Conill.
El doctor Henry Dolz y señora Dulce María Castellanos.
El señor Aurelio Narganes y señora Adelaida Dolz.
Las señoritas Angelita Echarte y María Teresa Bassave.
Y completando la relación de los asistentes, los doctores José R. Castellanos y José Muñiz y los señores Alfredo Zayas y Jesús Castellanos.
La concurrencia fué obsequiada espléndidamente.

HOMENAJE.—En la mañana de hoy, al dar las doce, se celebrará un homenaje de simpatía en honor de Fred Prieto Linares, estimado compañero en el periodismo.

Se lo ofrecen un grupo de amigos con motivo de haber sido ratificado en su cargo como Jefe del Buró de Prensa de la Secretaría de Comunicaciones.

Una nutrida representación del periodismo, así como de la Secretaría de Comunicaciones asistirá a este acto.

Luis DE POSADA.

MUSICA Y MUSICOS

EL HOMENAJE A TINA FARELLI Y ARTURO BOVI

Un acontecimiento ha de resultar el homenaje a los esposos artistas Tina Farelli y Arturo Bovi, organizado por sus discípulas de la Academia de Canto con motivo de celebrarse las bodas de plata de la fundación de la citada Academia. El acto se efectuará en el salón de actos de la Academai Nacional de Artes y Letras, Acosta y Compostela, el día 3 de febrero a las 9 de la noche, de acuerdo con el siguiente programa:

Primera parte: 1.—Ave María, de Gounod, arreglo de A. Bovi.

Solistas ex discípulas de la Academia: señoras Edelmira de Zayas, Lolita van der Gucht de Lanza, Rosita Dirube de García Bango, Luisa María Morales de Carballido, María Fantoli de Alonso, Alicia Dana y señorita Lolita Guiral Sterling.

Coro: señoritas Celia Fernández, Silvia Lastra, Clotilde Ortiz, Altagracia Miró, Carmen Sofía Benítez, Conchita Carballo, Gloria Guiral, Graciela Alfonso, Gilda Gonsé, Graciela Alvarez, Celia Placé, Zolia Castillo, Panchita Lozano, Margot Lozano, Irene Pando, Luisa R. de Bustamante, Eugenia Fernández Guevara, Meche Arregui, Margarita Gousó, y señora Adolfina de Grave de Peralta.

Señores: Roberto Miró, Guillermo Almeida, Ernesto Pesant, Ernesto Márquez, Joaquín Linares, Luis Feal, Rolando López, Romano Splinter, A. Splinter, Alberto Márquez, Agustín Gutiérrez Ruibal y Julio Miró. Arpista: señora Margarita Montero de Inclán.

2.—Forza del Destino, de Verdi. Romanza del tercer acto; señor Roberto Miró.

3.—(a) O del mío amato ben, (b) Quando il mío diavol naque, de Donaudy; señorita Clotilde Ortiz.

4.—Lucía di Lamermoor, de Donizetti; sesteto: señoritas Silvia Lastra, Margarita Gousó; señores Roberto Miró, Joaquín Linares, Romano Splinter y Rolando López.

5.—Carmen, de Bizet; aria del tercer acto; señora Mercedita de Cárdenas de Eng.

6.—Sansone y Dalila, de Saint-Saenz.

7.—Danubio Azul, de Strauss; señorita Graciela González Teuma y coro de señoritas.

Segunda parte: 1.—Pagliacci, de Leoncavallo; coro del primer acto.

2.—Pagliacci, de Leoncavallo: «Ballatella»: señorita Margarita Barroso.

3.—Butterfly, de Puccini: «Un bel di vedremo»: señora Mercedita de Cárdenas de Eng.

4.—Rigoletto, de Verdi; cuarteto: señoritas Graciela González Teuma, Digna Flora Fernández; señores Guillermo Almeida y Alberto Márquez.

5.—(a) Ballo in Maschera, de Verdi; aria del tercer acto; (b) Vieni amore con me, de Carnevali; señorita Isabel Elías Huguet.

6.—Faust, de Gounod; tercer acto 5o.; señorita Margarita Barroso, señor Panchito Naya, señor Rolando López.

7.—La Reina de las Rosas, de Leoncavallo; vals; señorita Silvia Lastra y coro de señoritas.

Al piano el Maestro A. Bovi.

EL RECITAL DE EMMA BADIA

Con el mayor éxito se desenvuelven los preparativos para el recital de piano que tiene señalado Emma Badía para el sábado 6 por la noche en el Hotel Nacional. Son muchas las entradas ya vendidas y continúan solicitándose por el teléfono F-2051.

El programa combinado por la gentil artista es el siguiente:

1.—Fantasía en do menor, Concierto Italiano, de J. S. Bach; allegro quisto, andante, presto.

2.—Dos Vals, Un Preludio y Un Estudio, de Chopin. Cinco Valses, op. 39; Capricho, op. 116, No. 3, y Rapsodia, op. 79, No. 1, de Brahms.

3.—Clair de Lune y Danse, de Debussy; Danzas Fantásticas, de Turina; (1) Exaltación, (2) Ensueño, (3) Orgía.

CARMEN CRUZ EN LA SALA FALCON

Para la tarde del sábado 6 de febrero se prepara un recital de piano en la Sala Falcón, el cual será ofrecido por Carmen Cruz, distinguida pianista, discípula de Alberto Falcón.

En el programa figuran obras de Beethoven, Chopín, Grieg, Debussy y Liszt.

MARTICA CUADRA

Esta graciosa niña, que ya despunta en el arte de Rachmaninoff y Godowsky, será presentada con la Orquesta Sinfónica de la Habana el 21 de febrero en el Auditorium. Martica tocará acompañada por la orquesta el Concerto en Re mayor de Mozart.

LA OPERETA EN EL NACIONAL

Aumenta por día el entusiasmo para asistir a la opereta «El Bazar de Juguetes» que se montará en el Teatro Nacional por la Sociedad Infantil de Bellas Artes, con motivo de su reaperutra el domingo 7 del entrante febrero a las 9 y media de la mañana.

La venta de localidades aumenta por día y las disponibles pueden obtenerse llamando al teléfono F-3547. La luneta vale un peso; 80 y 60 centavos los asientos de paso principal y butacas.

Una orquesta de 25 profesores habrá de tomar parte. El decorado dentro de líneas modernas será realizado por el escenógrafo mexicano Luis Borbolla.

N. B.

SE FRACTURO UN BRAZO UNA CENTENARIA

La señora Dolores Echevarría Roso, viuda, de 162 años de edad y vecina de Serafines número 6, en Jesús del Monte, fué asistida en la Casa de socorros de Jesús del Monte, de la fractura del brazo izquierdo, que dijo sufrió en el patio de su domicilio al resbalar y caer.

FALTAS

El repartidor de pan José Alonso Arias, vecino de Sol 39, fué acusado por el vigilante 2889 de faltarle al respeto cuando lo requería, por haberlo arrollado con una carretilla que conducía.

liquidación de ROPA INTERIOR

DETALLES DEL GRABADO

Preciosa camisa de noche, confeccionada con crepé de seda, de muy fina calidad, en colores blanco, azul, salmón y rosa. Precio normal, $1.95.

Rebajada a **1.20**

Faja LASTEX, de magnífico elástico de seda. Precio normal, $1.20.

Rebajada a **0.59**

Ajustador de encaje de alencón. Precio normal, $0.80.

Rebajado a **0.50**

OFRECEMOS ADEMAS

Juegos de ropa interior de 3 piezas

a $2.25, 3.48, 4.95, 6.95, 8.50, y 13.50

PANTIS DE TELA "PIEL DE ANGEL", con finos encajes alencón, que eran de 0.60. REBAJADOS A. . . $0.25

REFAJOS DE TAFETAN GLACE, extra suave, de $1.25, REBAJADOS A $0.78

CAMISAS DE NOCHE, REFAJOS Y KIMONAS, EN EXTENSA VARIACION DE MODELOS. SE LIQUIDAN A LA MITAD DE SU COSTO

la elegante de neptuno

NEPTUNO Y AGUILA.—HABANA

Si desea tener nuestra agencia en el interior y tiene $50.00 o $100.00, escríbanos.

Sunset

PRESENTA SUS NUEVOS PRECIOSOS COLORES:
TOPACIO
AZUL ANIL
AZUL REAL
BEIGE
ORO
LILA
VERDE JADE
VERDE NILO
Y EL IMPRESCINDIBLE

DESCOLORANTE SUNSET

PARA QUITAR EL COLOR Y TENIR MEJOR DESPUES

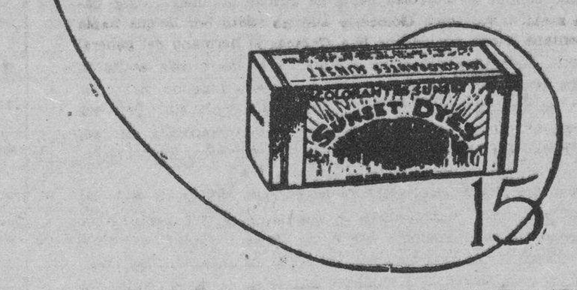

RADIO EMERSON

UN MAGNIFICO MODELO

EFICIENTE y LUJOSO

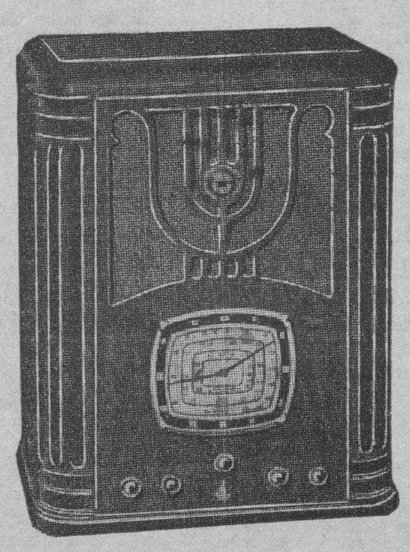

6 Tubos
onda
Extracorta

$15.00

entrada y

7os mensuales

Radio Emerson

Carreras y Cía.

PRADO 115 HABANA

RADIO EMERSON RADIO EMERSON RADIO EMERSON RADIO EMERSON

RADIO EMERSON

CATARRO bronquio-pectoral se quita pronto con PENETRO El Balsamo *penetrante*

Use Pastillas PENETRO Para la Tos

M.E.C.D. 2016

ALKAZAR RIVIERA NEPTUNO
Una NUEVA ESTRELLA de Fascinante personalidad
HOY
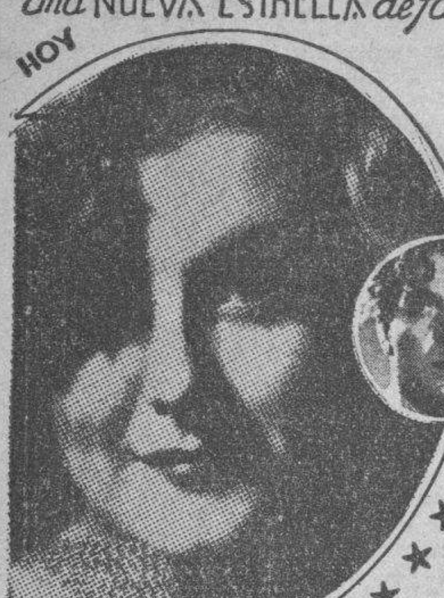
DORIS NOLAN
en la deliciosa Joya
"YO NO ME CASO"
The MAN y MARRY
Michael WHALEN
y
La autentica y exclusiva film que demuestra los medios de que se valen los G-Men para combatir a los enemigos publicos
"A SANGRE y FUEGO con los GANGSTERS"
ademas en
ALKAZAR "Yo fui Jack MORTIMER"
RIVIERA y NEPTUNO "DANUBIO AZUL"
20¢ 30¢

ENCANTO
HOY
MAURICE Chevalier

"EL AMANTE VAGABUNDO"

MARTES RIVIERA
BORIS KARLOFF en
"EL HOMBRE QUE TROCO SU MENTE"

CARTEL DEL DIA

POR LOS TEATROS:

PRINCIPAL: A-6737. A las 5 y 30 y 9 y 30: «Noches de Carnaval».
MARTI: M-2724. A todas horas: «María Estuardo», «Los sacamuelas» y números de variedades.

POR LOS CINES:

ALKAZAR: A-6869. A todas horas: «Yo no me caso», «Yo fuí Jack Mortimer», comedia y episodio.
NACIONAL: A-6700. A todas horas: «La tragedia de Mayerling», «El secreto de un alma» y comedias.
CAMPOAMOR: A-7054. A todas horas: «Ramona», «Modelo de virtudes» y comedia.
ENCANTO: M-6055. A todas horas: «El amante vagabundo», comedia y revista.
FAUSTO: A-6800. «Rembrandt» y «La mansión del terror».
AUDITORIUM: F-4555. «Rembrandt» y «La bailarina».
PAYRET: A-7157. «Furia» y «El reverso de la medalla».
RIVIERA: F-2040. «Yo no me caso» y «Danubio azul».
TRIANON: F-2403. «La tragedia de Mayerling» y «La Condesa de Montecristo».
RADIO-CINE: M-1407. «La esposa de su hermano» y «El club de los suicidas».
NEPTUNO: M-1515. «Yo no me caso», «Danubio azul» y episodio.
ROXY: F0-3255. «Dos pares de mellizos» y «La Reina Cristina».
RIVOLI: F0-1130. «Romeo y Julieta» y «Un par de gitanos».
REINA: M-2272. «La muchachada de a bordo» y «La huerfanita redentora».
RIALTO: M-1831. «Carne rebelde» y «El banquillo de los acusados».
LARA: M-2421. «El primogénito» y «Mis bodas».
PRADO: M-4817. «La ciudad siniestra» y «El gondolero de Broadway».
VERDUN: A-9206. «Las de Caín» y «El tigre de Bengala».
ACTUALIDADES: M-5575. «Esposa anónima» y «La voz irresistible».
ESMERALDA: M-4083. «Adversidad» y La traición del rancho».
MAJESTIC: M-4477. «María Estuardo, Reina de Escocia» y «Cazadores de momias».
FLORENCIA: U-6758. «María Estuardo, Reina de Escocia» y «Los dos rebeldes».
OLIMPIC: F-6263. «Las de Caín» y «Prisionero en fuga».
VEDADO: F-3128. «Las de Caín» y «Prisionero en fuga».
TOSCA: I-3099. «María Estuardo, Reina de Escocia» y «La novia indecisa».
MODERNO: X-1305. «Las de Caín» y «Peligrosa».
NORMA: X-2120. «Romeo y Julieta» y «El enemigo jurado».
WILSON: U-5863. «Ayúdame a vivir» y «La sombra siniestra».
MAXIM: U-7049. «Romeo y Julieta» y «Tres muertos vivos».
INGLATERRA: M-5527. «Ayúdame a vivir» y «La sombra siniestra».
CUBA: M-9796. «Camino de la gloria» y «La irlandesita».
SALON ROJO: M-4794. «Tenía que suceder» y «Camino de la gloria».
UNIVERSAL: (Egido y Monte). «Adversidad» y «El crimen de un aristócrata».
BELGICA: A-9128. «El crimen del Dr. Crespi» y «Noches de Monte Carlo».
VIOLETA: M-3238. «El crimen del Dr. Crespi» y «Tierras vírgenes».

HOY
NACIONAL TRIANON
La Tragedia de Mayerling
Charles Boyer y Danielle Darrieux
Distribuida por R.K.O. RADIO.
30 y 43¢
AUDITORIUM FAUSTO
Charles LAUGHTON REMBRANDT
Produccion Artistas Unidos

FEBRERO 3 NACIONAL TRIANON
"El JARDIN de ALA"

Produccion GOLDWYN Toda en Thenicolor
Marlene DIETRICH y Charles BOYER
ARTISTAS UNIDOS

ESCENARIO y PANTALLA

ENCANTO: «EL AMANTE VAGABUNDO»

Después de una larga ausencia de nuestras pantallas, ha reaparecido Chevalier. Y esta reaparición tiene mucho de reencuentro. Reencuentro para el público, que se ha encargado de nuevo con el verdadero artista que es Chevalier, y reencuentro para el artista, que ya no se conocía a sí mismo en las últimas películas que le habían hecho «filmar» en Hollywood.

Chevalier no es un galán mundano ni una figura de «romance». A fuerza de personalidad, de gracia y de talento, pudo hacer semejantes papeles; pero visiblemente fuera de quicio. Chevalier es un actor cómico y un «chansonier». Le imaginamos siempre, haciendo un visaje y lanzando una canción al aire. Y éste es justamente el Chevalier que ahora reencontramos en esta película.

«El amante vagabundo» es una historieta sencilla con ilustraciones y todo. Las ilustraciones son unos dibujos infantiles, llenos de picardía, de gracia y de faltas de ortografía. Es un acierto está forma de concebir y presentar la película. Los dibujos —que están, sin duda, hechos por algún niño (un niño de seis o de sesenta años; que a todas las edades es posible tener el alma ingenua y un candoroso amor a lo arbitrario)— forman parte de la acción y son tan importantes como ella.

Todo lo demás, desde el punto de vista de la anécdota, es una sabrosa caminata en busca del amor. No del amor formal, untado de convenciones, que quiere ser solemne, que se inyecta romanticismo y busca intrigas con que dramatizarse, sino el amor suelto por los caminos, borracho de aire y de trinos de pájaros. Precisamente Chevalier huye de un amor untuoso y suntuoso y se pone a vagabundear por los campos de Francia, en compañía de un pequeño aprendiz de pintor. Para un vagabundo hay siempre una vagabunda. Y campesinos generosos y ferias donde cantar y tocar el acordeón y, para cuando llueve o nieva, casas vacías con telarañas acogedoras y ruidos misteriosos que brizan el sueño y duendes que hacen amable la estancia a los huéspedes. Después de un bello hartazgo de paisaje y de vida libre, el amor está donde menos se piensa: en la mínima mujer vista como compañera y no como amante, en la que compartió canto y llanto, hartura y hambre, insolaciones y fríos. Es inútil entonces que el amor solemne de la urbe clame por sus ficticios fueros. El vagabundo seguirá su estrella, la estrella errante como su vagabundaje. En esto se diferencia su amor de el «otro»: no es un amor lunático, sino estelar. Es posible que haya quienes no comprendan esta distinción; pero él, que sabe de la marcha de las constelaciones, sí la comprende.

Esta película de Chevalier, que, como todas las buenas películas, es una película «de andar», está llena de gracia y poesía. Casi toda está hecha al aire libre. Las cámaras han enfocado bellos paisajes desde ideales puntos de vista. En ellos Chevalier, con el muchacho y la muchacha, más el asno servicial de todos los peregrinos, finge un motivo de viñeta. Tal la ilustración en madera de una clásica novela de picardía.

Los que con el recuerdo de las últimas películas de Chevalier —lujosas y opulentas de «mise en scene»— han ido a ver ésta, experimentan la sensación de haber salido de un mundo ficticio, de cartón y trapo, y entrado en un universo-niño, ágil y transparente.

Otro de los primores de esta película —que en toda acusa mano fina de artista— es la música, confiada al gran compositor francés Darius Milhaud. Chevalier canta números adecuados a su carácter de «chansonier». Melodías que se recitan mejor que se cantan. Música espontánea y fragante, de travieso ritmo y gracioso diseño. Así es también la música que acompaña a las secuencias con admirable adecuación.

Dora Niroa, que dirigió «El amante vagabundo», revela un gran sentido artístico en esta película y un estilo cinematográfico que recuerda, a veces, el de Pabst y, a ratos, el de René Clair dos grandes cineturgos ambos.

Francisco ICHASO.

HOY: «YO NO ME CASO» EN EL RIVIERA

Una nueva estrella irrumpe en la pantalla y se apodera de todos los corazones... Doris Nolan, mujer de deslumbrante belleza, simpatía a raudales, personalidad atractiva. Será una de sus favoritas después que la vea en la deliciosa supercomedia «Yo no me caso», que hoy se estrena en día de moda. Colaboran con Doris Nolan, Michael Whalen, Charles Chic Sale, Nigel Bruce y otros. Completa el programa el estreno de la copia nueva de la lindísima joya musical «Danubio azul», con Brigitte Helm, Joseph Schildkraud y la orquesta de tziganes de Alfred Rodó. ¡Sensacional! La Nueva Universal nos ofrece la exclusiva y auténtica film que nos muestra los medios de que se valen los G-Mens para combatir a los enemigos públicos, «A sangre y fuego con los gangsters». Los precios para hoy, 20 centavos por la tarde y 30 por la noche. Niños, tarde y noche, 15 centavos y tertulia 10 centavos.

Mañana, desde la una, colosal matinée, Maurice Chevalier simpatiquísico como nunca, en «El amante vagabundo», Mary Brian y Russell Hardie en la terrífica film de misterio, «Cara de esfinge»; el episodio número 5 de «Drummond el aviador», titulado «Proyectiles de arena», el graciosísimo cartón en colores «Mi góndola», y la despampanante comedia «Gracias, señor Cupido».

El lunes, marcará una fecha gloriosa para este teatro, Nueva Universal presenta a Dorothea Weick y la estrella más hermosa de Europa, Renata Müller, en la producción histórica más lujosa y extraordinaria que jamás se haya filmado, «La vida privada de Luis XIV» o «Las mujeres del Rey Sol».

El martes, Boris Karloff, tenebroso como nunca, en «El hombre que trocó su mente»... Karloff, el mago del misterio, en su más fascinante role, con sus ideas fantásticas, con sus más fantásticos instrumentos, con su astucia diabólica, con crueldad y desprecio por las vidas humanas... él escudriñó, él probó y experimentó usando los más grandes secretos que la ciencia aún no ha podido mostrar, como descubrir los maravillosos secretos del amor...

NACIONAL: «LA TRAGEDIA DE MAYERLING» con Charles Boyer

También en la gente de sangre azul surge el amor apasionado que los lleva a la muerte como a los plebeyos. «La Tragedia de Mayerling», la grandiosa película que hoy se exhibe en el teatro NACIONAL, es un trágico episodio de la corte del emperador Francisco José, de esa desgraciada casa real europea, sobre la cual parecía pesar una fatalidad.

El rolé de príncipe lo interpreta Charles Boyer; el de la princesa, Danielle Darrieux. Ambos son estrellas de reconocido mérito que nos brindan en «La Tragedia de Mayerling» el drama de dos almas que unió una sonrisa y desató dos tiros de pistola cuando vieron que su amor era prohibido por mandato del emperador.

«La tragedia de Mayerling» se exhibe hoy en los turnos de 1, 4, 6.45 y 9.50, conjuntamente con la producción «Tiffani», titulada «El secreto de un alma», por William Collier y Sari Maritza, que se exhibe a las 3.30, 5.30 y 8.30.

La función es continua y los precios que rigen hoy son 30 centavos entrando antes de las 6 y media de la tarde y 40 centavos después de esta hora. Niños, 20 centavos y tertulia 10 centavos.

Por fin el miércoles será el estreno de la tan esperada producción Artistas Unidos, «El jardín de Alá», presentada por Samuel Coldwyn, toda en tecnicolor y cuya interpretación, confiada a Marlene Dietrich y a Charles Boyer, no necesita comentarios.

El díall, «Arco iris sobre el río», la segunda película de Bobby Breen, cuyo estreno en el «Radio City» de New York rompió el record de entrada en este teatro.

«Yo vengaré a mi padre», película basada en la obra teatral «Winterset» será la sensación cinematográfica del año.

Coopere hoy y mañana a las grandes fiestas de caridad que se celebran en toda la República, bajo la égida de la Corporación Nacional de Asistencia Pública.

EXITO DE «RAMONA» EN EL CAMPOAMOR

«Ramona» es una brillante página de los días coloniales; de aquellos tiempos cuando en California se vivía la vida de nuestros padres los conquistadores. Todas aquellas costumbres y cosas de esos tiempos idos, y como viejos, buenos, producen en el espectador reminiscencias exquisitas de un ayer glorioso que cautiva y arroba el espíritu. Son máximos intérpretes de esta lindísima superjoya fotografiada nuevamente en el nuevo tecnicolor, Loretta Young, Don Ameche y Kent Taylor. «Ramona» se exhibe nuevamente hoy, acompañada de la producción de la Republic, titulada «Modelo de virtudes», con Bruce Cabot y Grace Bradley. Completa el programa la despampanante comedia «La perfecta modelo», y el graciosísimo cartón «La ruta del oeste». Los precios como siempre: 20 centavos de 1.30 a 6.30 y 30 centavos después. Niños, a todas horas ,15 y tertulia 10 centavos.

El martes, colosal programa de la Columbia. ¡Muerto... y sin embargo, la ley lo quiere rematar!... Vea a Ralph Bellamy, Marian Marsh e Isabel Jewell en el intenso drama «El hombre que vivió dos veces». Primero, como el asesino, enemigo número 1 de la sociedad, que debía ser muerto a primera vista... después, vivió como el brillante cirujano que salvaba la vida a docenas de hombres cada semana... Una película emocionante hasta helar de pavor la sangre en las venas. Misterio, drama, romance... La ley pretende quitar la vida a un hombre que ya está muerto. El otro estreno es «Dinero del cielo», película musical con Bing Crosby, el ídolo de las muchachas de Norteamérica, la encantadora Madge Evans y la malcriadísima chiquilla Edith Fellows.

Pronto, Boris Karloff en «El hombre que trocó su mente», y Sybil Jane y Guy Kibee en «Pirata a la vista».

EXITO DE «EL AMANTE VAGABUNDO» EN EL ENCANTO

Hoy, en sábado elegante, la empresa de este elegante teatro, presenta nuevamente al ídolo del mundo, el gran Maurice Chevalier, en su más clamorosa y humorística creación, en «El amante vagabundo», con el concurso de la bellísima trigueña Margaret Lockwood, y la fascinante rubia Betty Stockfeld. Una película que lo tiene todo... romance, música, originalidad, alegría. Completa el programa, el gracioso cartón en colores titulado «Los tres ositos», y la despampanante comedia, «Rebelión infantil». Los precios como siempre: 30 centavos de 3.30 a 6.30 y 40 centavos después. Niños, a todas horas, 20 centavos.

Mañana, desde la una, estupenda matinée, exhibiéndose, además de «El amante vagabundo», la sorprendente film de misterio «Siete pecadores», con Edmund Lewis y Constance Cummings.

El lunes, en día de gran gala y esplendor, Universal presenta a la excelsa Dorothea Wieck y a la estrella más hermosa de Europa, Renata Müller, en la extraordinariamente lujosa superproducción «La vida privada de Luis XIV» o «Las mujeres del Rey Sol». Luis XIV, poderoso monarca francés, estaba rodeado en su corte, de las más esculturales mujeres de su época. Esta soberbia producción presenta con gran lujo de detalles, los amores de ese rey con la Valliére, bellísima duquesa; con madame de Montespan, la más elegante de su tiempo; y con la inteligente marquesa de Maintenon, que por algún tiempo influyó grandemente en los acontecimientos de su país.

Pronto: la estrella premiada como la mejor artista de Hollywood, Bette Davis, y el favorito George Brent, nuevamente juntos en la originalísima comedia social «La flecha de oro», otro hit de la Warner. Más adelante, la deliciosa producción de la Columbia, «Antes de media noche», con Jean Arthur, Joel Mac Crea y Reginald Owen.

MAÑANA: ARMANDO PALACIOS EN EL PRINCIPAL

Enorme entusiasmo existe entre el público habanero por asistir mañana a las 10 a. m. al teatro «Principal de la Comedia», donde el gran pianista chileno Armando Palacios ofrecerá un gran concierto. Cooperará eficazmente al éxito artístico del mismo la Orquesta Sinfónica, que dirige el talentoso maestro Gonzalo Roig. Es esta la única oportunidad que tiene el público habanero de disfrutar del arte exquisito de Armando Palacios, quien interpretará 1), Beethoven, Op. 73 (conocido por el Concierto del Emperador); 2), Grieg en La bemol, y 3), Tschaikowsky en Si bemol. Son estos tres conciertos para piano y orquesta y para tocarlos en un mismo programa se requiere una memoria asombrosa y una gran resistencia física. La Orquesta Sinfónica ofrecerá: Obertura «Eguiont», de Beethoven.

Sólo un peso vale la luneta numerada, 60 centavos la butaca y 6 pesos los palcos. Las localidades se pueden separar por el teléfono A-6737, donde serán cuidadosamente atendidas todas las solicitudes.

HOY Desde la 2
RADIO CINE
GRAN EXITO!
SENSACIONAL ESTRENO Metro Goldwyn Mayer
Robert TAYLOR
el actor de moda
y Barbara STANWYCK
en el hermoso drama

"LA ESPOSA de SU HERMANO"
HIS BROTHER'S WIFE
con JEAN HERSHOLT
JOSEPH CALLEIA
ademas "EL CLUB de los SUICIDAS" con Robert MONTGOMERY y Rosalind RUSSELL
Revista Carton Comedia
PRECIOS LUNETA 30¢ hasta las 6½ - 40¢ despues
TERTULIA 1er piso por Galiano 10¢
2º piso por concordia 10¢
Niños 20¢

"El ROSAL BENDITO"
Produccion en ESPAÑOL
AZTECA FILMS
Un TITULO... que por si solo abarrotará los cines!!
Un ARGUMENTO... que entusiasmará a las multitudes!!
Una REALIZACION... que asombrará por su tecnica!!
Desde el MARTES 2 PAYRET Grandioso ESTRENO!

NEPTUNO: HOY «YO NO ME CASO»

Un extraordinario y monumental programa presenta hoy la empresa de este Teatro, (el más lindo y chic de la Habana.) Una nueva estrella triunfa en la pantalla.... clamorosa.... fascinante.... encantadora.... simpatiquísima.... Doris Nolan, en la exquisita super-comedia «Yo no me caso», con Michael Whalen. Hoy se estrena en Cuba esta lindísima film, acompañada de la interesantísima, auténtica, exclusiva película «A sangre y fuego con los gangsters». Completa el programa la copia nueva de la preciosa joya musical «Danubio azul» con Brigette Helm, Joseph Schildkraut, y la orquesta de tziganes de Alfred Rodé, y el episodio número 6 de «Drummond el aviador», titulado «Espíritus Malignos». Los precios: 20 centavos de 2.30 a 6.30 y 30 centavos después. Niños a todas horas 15 centavos.

Mañana, desde la 1 formidable matinée con este mismo programa.

El lunes solamente, cerrará sus puertas este teatro, para instalar las nuevas y comodísimas lunetas en platea, abriendo nuevamente el martes con una gratísima sorpresa.

NOTAS

PRINCIPAL: ESTRENO DE «NOCHES DE CARNAVAL»

«Noches de carnaval», la comedia de las mil carcajadas, será estrenada hoy en el «Principal de la Comedia», por Paulina Singerman y sus artistas argentinos.

El estreno se efectuará en la tanda vermouth de las 5.30, como una cortesía especial de la gran actriz cómica argentina con el público fiel de sus funciones de tarde.

Por la noche, a las 9.30, volverá a escena «Noches de carnaval».

Y entonces será transmitida, directamente desde el escenario, por radio.

Los precios para el estreno de hoy serán los de siempre: un peso la luneta, 75 centavos los asientos delanteros de balcón, numerados; y 50 centavos los asientos de balcón sin numerar.

«Noches de carnaval» es una nueva obra de Goicoechea y Cordone, los famosos autores de «¡Canallita mío!», que están considerados, en Buenos Aires, como los reyes de la risa. La trama ingeniosa de esa comedia de intriga da lugar a una serie interminable de situaciones de gran fuerza cómica, que mantendrán al auditorio en hilaridad constante.

El diálogo es gracioso, esmaltado de chistes irresistibles.

Y el personaje central, a cargo de Paulina Singerman, será un nuevo triunfo de la personalidad, la vis cómica y el encanto de la genial estrella del Plata.

«Noches de carnaval» será montada con el buen gusto y la perfección característicos de la compañía de Paulina Singerman.

Mañana volverá a escena «Noches de carnaval», en la matinée de las 3 p. m., en la tanda vermouth de las 5.30 y en la función de las 9.30.

Las localidades para las tres funciones de mañana están ya a la disposición del público en la contaduría del «Principal de la Comedia».

COLOSAL PROGRAMA DE ATRACCIONES EN EL ALKAZAR

Deliciosamente bella, seductoramente hermosa, extraordinariamente simpática... Esto es Doris Nolan, la nueva estrella que triunfa en la exquisita supercomedia de la Nueva Universal, titulada «Yo no me caso». Colaboran con ella Michael Whalen, Charles Chic Sale, Nigel Bruce, Skeets Gallagher y otros. ¡Sensacional! ¡Exclusivo! ¡Auténtico! Esto es «A sangre y fuego con los gangsters», film documental que nos muestra los medios de que se valen los G-Mens para combatir a los enemigos públicos. Completa el programa la asombrosa y sorprendente realización cinematográfica «Yo fuí Jack Mortimer», el episodio número 8 de «Drummond el aviador», titulado «El signo en el espacio». Los precios como siempre: 20 centavos de 1.30 a 6.30 y 30 centavos después. Niños, a todas horas, 15 centavos y tertulia 10 cts.

Alegría, espectáculo, serpentinas, confetis, batalla de flores... El martes comienzan los carnavales en este teatro. Desfile de modelos de carnaval. Presentación de las comparsas que la Comisión de Turismo presentará en los paseos: la del Cabaret «Afro-cubano», la del cabaret «Edén Concert», la del cabaret «Mitsouko», la del cabaret «Rumba», exhibición de farolas artísticas, películas, regalos de objetos de carnaval entre el público. Los precios que regirán para esta fiesta serán solamente 45 centavos la luneta y 15 la tertulia.

El miércoles, una lección de ternura y comprensión material para los hijos que no reflexionan sus actos, «Sublime engaño», con Jane Darwell, Claire Trevor, Arline Judge, Evelyn Venable. Una página de la vida multicolor de Broadway inspiró la sentimental y conmovedora trama de esta bellísima film. También se estrena el último triunfo de la reinecita del cine, Shirley Temple, titulado «Princesita de arrabal», y el episodio número 9 de «Drummond el aviador», titulado «Servicio secreto».

RADIO CINE: «LA ESPOSA DE SU HERMANO»

Robert Taylor, el galán predilecto de la pantalla, el más apuesto, gallardo y romántico de los actores modernos que Hollywood ofrece a la curiosidad universal, vive en «La esposa de su hermano» un interesante y sugestivo romance. Por eso el público, atraído por este favorito de la pantalla, y por los encantos de una acción dramática desarrollada en escenas de gran interés, ha asistido estos días en gran número al RADIO CINE, el más vasto, moderno y cómodo de nuestros coliseos. La concurrencia femenina, sobre todo, ha sido considerable en estos días.

Hoy se exhibe de nuevo «La esposa de su hermano», joya de la Metro, con un reparto estelar en el que descuellan Robert Taylor y la encantadora Bárbara Stanwyck. Además figura en el programa—programa doble y de innumerables alicientes—«El club de los suicidas», un original e impresionante drama, lleno de pasión y de aventuras, magistralmente interpretado por Robert Montgomery, otro apuesto y elegante actor, y Rosalind Russell, una de las más atractivas actrices del cine actual.

Un estupendo noticiario Metrotone y el precioso cartón en colores, «Florilandia», completan este programa, que se exhibe en función continua desde las 2 y media, a los precios de 30 centavos los mayores antes de las 6 y media y 40 centavos después. Los niños a todas horas, 20 centavos. La tertulia de primer piso, con asientos individuales de rejilla y entrada por Galiano, 10 centavos. El mismo precio la tertulia de segundo piso, con entrada independientes por Concordia.

El domingo, gran matinée desde la una, con el mejor programa de la Habana. El lunes, «La divina coqueta», reprise, por Joan Crawford, Robert Taylor y Franchot Tone.

MEXICO ENVIA A CUBA SU MEJOR FILM

La cinematografía mexicana se ha enriquecido con una obra maestra: «El rosal bendito», de asunto altamente emocional, admirablemente expresado por don Antonio Sáenz, y realizada por el mejor director azteca: Juan Bustillo Oro.

Como una prueba de que éste es el más valioso aporte que se ha hecho al cine que habla en español, baste decir que, conocido el argumento por dos empresas norteamericanas, se apresuraron a brindarle a su autor una fuerte suma por la propiedad del mismo, para filmarlo en Hollywood.

El señor Sáenz, que reside hace 25 años en México, se negó rotundamente a aceptar la oferta, pues deseaba que le cupiera el honor a la patria de Juárez y Morelos, de brindarle al mundo una producción que constituyera un orgullo legítimo y pujante del cine que habla en español. El argumento de «El rosal bendito» gira en derredor de una leyenda de un antiguo monasterio en el que un viejo fraile vive con los ojos fijos en un seco y espinoso rosal, esperando, obseso, el día en que sea regado por las lágrimas de un pecador sinceramente arrepentido, para que florezca de nuevo. El romance de una bella pecadora—modelo de un joven y apuesto pintor—hace que el místico monje muera con la ilusión de haber visto realizada la mayor ilusión de su vida.

Interpretan con gran prestancia la película, la bellísima Gloria Morel, Martínez Casado, el popular e hilarante Chato Ortín, Coss, Villatoro y todo el estrellato mexicano. «El rosal bendito» será estrenado en PAYRET el próximo martes.

GACETILLAS

FAUSTO: «REMBRANDT» CON CHARLES LAUGHTON

«Rembrand», con todas las características que hicieron de él un tipo único en el siglo XVIII, acaba de surgir en la pantalla, gracias al arte inmaculado de Charles Laughton y a la visión delicada de Alexander Korda. Ningún actor conocido, incluyendo a todos los genios que ha producido teatro, hubiese podido osar dar vida a tan inquieto y versátil personaje, sólo Charles Laughton, cuya propia versatilidad rivaliza con la del gran pintor holandés, ha sido capaz de realizar tan extraordinaria labor.

«Rembrand» se exhibe hoy en el teatro «Fausto» en los turnos de 3:30, 6:30, y 9:50 y se completa el programa con otro estreno interesante, titulado «La mansión del terror» por John Dakcow y Gloria Shea.

La función es continua comenzando a las 2 p. m. y los precios de hoy serán 0.30 centavos entrando antes de las 6 y 30 y 40 centavos después.

El viernes: «La tragedia de Mayerling», por Charles Boyer.

El día 9: «El jardín de Alá».

El día 17, «La esposa de su hermano» por Robert Taylor.

El da 19 de febrero se estrena «Amor bajo el fuego», producción Artistas Unidos por Merle Oberón.

MARTI: TRES SHOWS CON GRANDES ATRACCIONES

Continúan las atracciones en el escenario «Martí». Hoy debuta un tenor de relevantes méritos: Manuel Cias, quien ofrecerá lo más selecto de su repertorio. Por ser sábado habrá tres shows: a las 3, 5 y media y 10 de la noche. En ellos actuará Alicia Rico, la famosa gallega totona, ídolo del público habanero «Cervantes» de New York, el simpático dúo: Alberto Garrido y Federico Piñero, el Trío Relámpago, acompañados todos por la magnífica orquesta que dirige Alfredo Brito. Estos programas se trasmiten diariamente por radio. Hoy la función comenzará desde la 1 y media de la tarde, exhibiendo dos soberbias producciones: «María Estuardo», magistralmente interpretada por Fredrich March y Katherine Hepburn, dos favoritos del público habanero y por un conjunto de estrellas. Cartones, comedias y revistas completan el magnífico programa. Sólo 20 centavos vale antes de las 6 y media y 30 centavos después. Niños 15 centavos. Tertulia 10 centavos antes de las 6 y media y 15 centavos después. Mañana domingo grandiosa tanda infantil a las 10 de la mañana como homenaje al Pato Donald. Muchos cartones y un formidable show infantil figuran en el programa.

LUNES
ENCANTO RIVIERA

La mejor pelicula historica que se ha filmado. Basada en la vida de aquel ambicioso y alegre monarca de Francia, cuya corte fué una de las mas fastuosas de Europa...
LA VIDA PRIVADA DE LUIS XIV
ó "LAS MUJERES del REY SOL"
con Dorothea WIECK y Renate MULLER
Un "ORGULLO" UNIVERSAL

AUDITORIUM: CHARLES LAUGHTON EN «REMBRANDT»

Continúan hoy en este aristocrático Teatro, en su sábado elegante, las exhibiciones de la formidable joya de los Artistas Unidos «Rembrandt», producida por el genial Alexander Korda y en la que supera todos los anteriores éxitos como creador fiel de obras históricas. La interpretación de la difícil figura del inmenso pintor holandés, fué confiada al actor que reuniera todas las condiciones de carácter, temperamento, arte, etc. Y «Charles Laughton» fué el designado para alcanzar el mayor triunfo de su preciosa carrera artística y superando todos los cálculos imaginables, en cuanto a la perfección del personaje por él interpretado. Viendo a «Charles Laughton», nos hallamos casi frente a frente con el verdadero «Rembrandt». Vea hoy una auténtica joya de arte cinematográfico, en nuestras tandas de 5.15 y 9.45, con Revista y cartón en colores, en la realización de «Rembrandt» por Charles Laughton. En los turnos de 4.00 y 8 y 30: Nuevas exhibiciones de la copia nueva de la grandiosa película musical «La bailarina» de Joan Crawford, Clark Gable, Fred Astaire, Nelson Eddy y Franchot Tone. Precios: luneta tarde 30 centavos. Noche 40 centavos. Niños 20 centavos y tertulia 10 centavos.

Mañana: Una gran matinée a la[s ...] y 30 con «Rembrandt», La «La bailarina», la comedia «Pies en polvorosa» de Stan Laurel y Oliver Hardy, episodio, cartón en colores y revista. A las 5 y 15 y 9 y 45: «Rembrandt». A las 8 y 30: «La bailarina». El maravilloso actor Charles Boyer en su magistral creación «La tragedia de Mayerling». El miércoles: «Rosalín Rusell, Robert Montgomery y Frank Morgan en la interesante y lujosa producción «El Club de los suicidas».

(VEASE más GACETILLAS en la página DIEZ)

ALKAZAR RIVIERA NEPTUNO
"A SANGRE y FUEGO con los GANGSTERS"
TOTALMENTE HABLADA EN ESPAÑOL
Una PELICULA HECHA POR LOS G.-MEN del DEPARTAMENTO de JUSTICIA de los ESTADOS UNIDOS, DEMOSTRANDO LA MANERA CIENTIFICA de IDENTIFICAR y CAPTURAR a los ENEMIGOS PUBLICOS.- ESTA CINTA CONTIENE VIBRANTES ESCENAS de la CAPTURA de "BABY FACE" LLOYD, DILLINGER y otros CONOCIDOS DELINCUENTES.- Superproduccion UNIVERSAL
HOY

M.E.C.D. 2016

GRANDEZAS Y MISERIAS DE JOSEPH ROSE, CRESO Y JOB DE NUEVA YORK

Cardenenses

LAS FIESTAS DE CARIDAD
El sábado y el domingo

En puerta ya.
Las fiestas de Caridad.
Esas que organizadas por la Corporación Nacional de Asistencia Pública, se celebran como en Cárdenas en toda la República a beneficio de Asilos, Creches y Hospitales de la Nación.
Redactado está el programa.
Que se ofrecerá aquí:
Sábado 30:
6 a. m.: Diana por la ciudad.
9 a. m.: Lidia de gallos.
5 p. m.: Entretenimientos en el Parque de Colón y apertura de la gran verbena.
Habrán varios kioscos que tendrán a la venta ricos bocados.
9 p. m.: Gran baile en el Parque de Colón.
Solamente tendrán que abonar los caballeros veinte centavos por asistir al baile y las damas gratis, serán obsequiadas con un magnífico objeto que será sorteado entre ellas.
10 p. m.: Gran baile en el Club Renacimiento.
Domingo 31:
6 a. m.: Diana por la ciudad.
8 a. m.: Misa de campaña en el Parque Narciso López, en Mijala.
9 a. m.: Desafío de base ball entre players veteranos en el Stadium Ron Havana Club.
10 a. m.: Gran jira en Villa Asturias con grandes sorpresas.
12 m.: Almuerzo-bailable amenizado con una orquesta.
Menú del almuerzo: Arroz con pollo, lechón asado o chilindrón, plátanos, pan y café.
El precio del almuerzo es de 30 centavos con derecho al baile. La entrada al baile sólo vale veinte centavos.
5 p. m.: Continuación de la verbena en el Parque de Colón.
La entrada al Parque y a Villa Asturias es completamente gratis
Haré un ruego.
Tal como se me pide.
Es de la joven y bella señora Ofelia Alvarez de Sánchez que en su calidad de Jefa de Pro[illegible] saber que las personas que deseen hacer algún donativo voluntario para esta obra de caridad pueden enviárselo a ella, en su residencia al lado de la Cárcel.
Un éxito estas fiestas.
Las fiestas de Caridad.

Frank

Lindo bebito.
Tierno y sonrosado.
Frank, el benjamín de los apreciados esposos señora María Alvarez de Hernández y el señor Domingo Hernández, buenos amigos del Cronista, que mañana cumple el quinto año de vida.
Fecha de significación.
Para ese feliz hogar.
Al recordarla hago votos por la felicidad eterna de Frank.
Simpático chiquillo.
Muy gracioso.

Aniversario de bodas

En la fecha de ayer.
Que no olvidé.
Cumplió años de casados el distinguido matrimonio señora Lilita Larrieu de Castro y el doctor Ernesto Juan Castro, prestigio de nuestro foro, disfrutando del dulce acontecimiento al calor del santo hogar y entre el cariño de sus hijos.
Reciban mi enhorabuena.
Aunque tarde, sincera.

Otro aniversario

De feliz matrimonio.
Que aprecio.
Los esposos señora Andreita Sánchez de Gutiérrez y el señor Laureano Gutiérrez, propietario de la acreditada peletería «Los Estados Unidos», que acaban de celebrar el noveno aniversario de bodas.
Reciban mi enhorabuena.
Con mi felicitación.

Caruca Caragol Muñiz

Muy agasajada.
En sus quince.
Entre alegrías festejó esa edad rosa la graciosa Caruca Caragol Muñiz, hija de los sociables esposos señora Coca Muñiz y Esteban Caragol.
Tuvo una fiesta.
Que fué brillante.

Un saludo

De bienvenida.
Mándolo afectuoso.
Es para la joven y elegante señora Juana María Suárez de Mesa, que acompañada de su linda hija Anita acaba de regresar de la capital y cuyo viaje fué relacionado con su acreditada Academia de Corte y Costura.
Me place saludarlas.
Con estas líneas.

En la clínica «La Caridad»

Dos casos recientes.
De felices alumbramientos.
Las señoras María Mercedes Arencibia de González y Elena Monzón de Curbelo que han tenido allí una niña, respectivamente, siendo asistidas por el elogiado Director de la confortable clínica doctor Francisco Oti y la experta nurse y comadrona facultativa señora Zoila Estrella Perdomo de Barquín.
Dos casos de éxito.
De completo éxito.

El último compromiso

Una grata nueva.
Que me place dar.
Grata nueva de amor que se refiere a una joyita cardenense, la linda Amparito Hernández Gelpi, la hija de los apreciados esposos señora Amparo Gelpi de Hernández y don Leandro Hernández, el amable propietario de la acreditada tienda de ropas «El Gran París».
Pedida fué ayer.
A sus queridos papás.
Petición de amor oficial, que hizo el caballeroso joven Juan Felipe Rodríguez, de los propietarios del frecuentado refrigerador «Fransí».
Felicito a esa parejita.
Que tiene mis simpatías.

Valioso ingreso

En «La Caridad».
La elogiada clínica.
Como auxiliar del Cuerpo de Enfermeras ha ingresado en esa institución benéfica la bella señorita Blanca Nieves Perdomo.
La felicito.
Con estas líneas.

Cárdenas Social

Al salir.
La revista chic.
La lujosa publicación cardenense verá la luz de un día a otro, pudiendo anticipar que viene preciosa.
Toda en colores.
Que sugestionan.

Francisco Gonzáles Bacallao

INTENTARON DARLE FUEGO A SU COMERCIO

Jaime Juan Riera, vecino de Velázquez, letra D, denunció en la Décimacuarta Estación que personas desconocidas, en horas de la madrugada, habían intentado incendiar el comercio de efectos usados que posee en Concha, 34.

Hace tal aseveración el denunciante, porque al personarse en el mismo, en la mañana de ayer, se dió cuenta de que habían violentado la puerta de entrada y en su interior encontró varios papeles que habían sido quemados, así como pedazos de estopa impregnados en gasolina, sin que por el momento pueda sospechar en persona alguna.

Vivía de subsidios para los desocupados sin recursos, mientras guardaba fortunas en los cofres de los bancos. Para escapar a las demandas de su mujer simuló un robo que descubrió riqueza. Los abogados y recaudadores de impuestos lo volverán a la pobreza que aparentó.

La segunda semana de enero bastó para hacer de Joseph Rose un personaje de leyenda, que va camino de resultar tan rico como Creso y con más tribulaciones que Job. Nada sorprende a la policía de Nueva York, desde que metió mano en los turbios negocios, sórdidas avaricias y planes siniestros de este viejecito que vivía en un miserable cuartucho de Brooklyn sostenido por el fondo de subsidio para los deocupados sin recursos. El 7 de enero Rose se presentó a la policía a denunciar a su amigo Louis Gorelick, modesto comerciante en pescados, de haberle robado del colchón de su cama diamantes por valor de 250,000 d[illegible] Jim OLeara, teniente de policía, [illegible] hizo repetir la historia; ni el aspecto del hombre, pobrísimamente vestido, ni la descripción de su residencia, encajaban en la fantástica denucia. Ordenó, sin embargo, el arresto de Gorelick después que Rose, poniendo las manos sobre los Evangelios, juró «por Dios y esta Santa Biblia» que él había sorprendido a su amigo seis meses antes, el 28 de julio, en el momento en que rellenaba su cinturón con ocho paquetitos de diamantes que iba extrayendo de su cama.

Llamadas por el Procurador, la mujer de Rose, Hattie, desde hace años separada de él, y su hija Shirley, de 16 años, expresaron serias dudas acerca de la acusación o de la súbita riqueza de su marido y padre. Admitieron sin embargo, que un tiempo atrás Rose había tenido automóviles y chauffeurs y hasta un yate, pero estaban convencidas de que esa fortuna se había desvanecido con la depresión. En todo caso él, muy generoso daba, en sus días de esplendor, exactamente 50 centavos al día a su mujer para atender a la alimentación.

Rose tenía acentos de sinceridad que impresionaban a jueces y policías. Y su buen corazón quedó de manifiesto cuando expresó que su mayor enojo con Gorelick provenía de que le había envenenado a dos de sus perros. Se le llenaban los ojos de lágrimas recordando a «Regie», el que decía «papá» y «mamá» y hasta había aprendido a pedir «carne», así como suena, cada vez que tenía hambre. El cuadro de la vida miserable re Rose hacía presumible que sus perros tuvieran que hablar para que les diera algo de comer. La palabra «dar» no estaba en el vocabulario de Rose. Rose respondía con precisión a todas las preguntas y tenía una explicación para cada uno de los extraños episodios. Los diamantes los tenía, dijo, en una bóveda de seguridad que arrendaba bajo el nombre de Isidoro Lowenberg en la sucursal del Bowery del National City Bank. Temiendo que su mujer, que lo estaba demandando por alimentos, diera con ellos, los trasladó a casa de su padre en Lockwood; luego se arrepintió y los llevó a su propio cuarto de donde le fueron robados por Gorelick. En la casa de Lockwood indicada vivía, efectivamente, Isaac Schusterman, padre de Rose impresionante anciano de 92 años de edad, quien confirmó en todo el relato de su hijo. Schusterman llevaba un gabán de pieles muy viejo pero de calidad. Se estableció que era dueño de terrenos y casas en el barrio, pero vivía tan miserablemente como su hijo.

Interrogado acerca del origen de esa fortuna dijo Rose que había girado en negocios de diamantes y joyas en Nueva York hasta 1921, época en que cerró su tienda, guardó sus piedras y joyas en una bóveda de banco y se fué a vivir a Brooklyn no sin hacer de cuando en cuando algún negocito «de su sombrero», que es la expresión que usan los corredores de su ramo para los ambulantes que llevan sus piedras efectivamente en el sombrero. En los tiempos de su giro normal, Rose (que cambió su nombre por razones comerciales), hizo transacciones hasta por valor de 1.000.000 de dólares al año. «Con frecuencia, dijo como saboreando el recuerdo, andaba por el Bowery con más de 150,000 dólares en dinero en mis bolsillos».

1. Joseph Rose. 2. Schusterman, su padre. 3. Gorelick se encuentra con su mujer después de salir de la cárcel, libre de la extraña acusación.

Sus angustias comenzaron desde que su mujer le entabló demanda, cobrándole alimentos, el 29 de junio pasado. No podía soportar la idea de que los diamantes, sus diamantes, fueran a pasar a manos de Hittie.

El anciano Schusterman lanzó a los investigadores en más hondas cavilaciones cuando afirmó que los diamantes eran de él y no de su hijo. Más tarde se retractó. Lo había hecho para ver el modo de salvar las piedras, pero la policía husmeó una jugada del abogado Sapiro que defiende a Rose. Mathews, hijo de Rose, no sabía de los diamantes. Creía tan pobre a su padre que, a pesar de que sólo tenía trabajo intermitente, le deslizaba a veces unos pesos a su viejo «para que tuviera con qué comer».

En el misérrimo cuarto de Brooklyn encontró la policía una caja que contenía pieles. Rose hizo un gesto de desdén; no valdrían todas más de $50. «Conforme, se oyó una voz», hecho el negocio, yo las compro por ese precio». Era el viejo Schusterman. Las pieles valían también miles de dólares.

En un cajón se encontró un certificado de un Banco de Nueva Jersey [illegible] cual constaba que un Samuel Fertman, boticario de la calle Hester número 122, había arrendado ahí na bóveda de seguridad. Con Rose los policías se fueron a la droguería de Fertman de quien oyeron otra complicada historia. Rose solía llegar a su establecimiento a conversar. Un día le pidió que prestara su nombre para arrendar esa caja; pero él no tenía la llave, que estaba en pode de un señor Margolies. En casa de Margolies, la policía recogió la llave, y la bóveda del Banco de Nueva Jersey fué abierta. Allí estaban los ocho saquitos de diamantes, una fortuna avaluada en $250,000.

En la caja de seguridad del National City Bank en el Bowery, que Rose había alquilado bajo el nombre de Isidoro Lowenberg, se encontraron más diamantes y brillantes, collares, lápices de oro, prendedores y otras joyas que valen más de $60,000. En otra Caja de Public National Bank en la calle Delancey, donde Rose dió su nombre como Isais Opher, aparecieron más joyas de un valor superior a $15.000. La imaginación policial se inclina ahora a creer que en cada banco de Manhattan van a descubrir montoncitos de diamantes pertenecientes al «desocupado» Rose.

Naturalmente Gorelick está ya en libertad. «Jamás tuve en mis manos en toda mi vida un solo diamante, dijo. Rose temía que su mujer descubriera los diamantes porque ella sabía que los tenía e ideó esta manera de aparecer despojado de ellos. Se fijó en mí porque yo era su único amigo. Le tenía lástima; lo veía tan pobre y tan solo que me detenía a hablarle cuando pasaba por su casa. Luego él vino a la mía y empezó a hablarme de joyas y diamantes como para preparar el plan».

Gorelick y su mujer Ruth son felices, no sólo por la aureola de publicidad que los alumbra, sino porque van a iniciar juicios de indemnización de perjuicios a Rose. El por $50.000 y ella por $25.000 «por quebranto de sus nervios, la pérdida de prestigio y de sueño ocasionadas por el arresto de su marido.» Se preparan para vivir de sus rentas el resto de su existencia y viajar un poco.

No van a terminar allí las desventuras de Rose. Los abogados y los recaudadores de impuestos han clavado el diente en sus tesoros y ya se sabe lo que eso significa.

Será acusado de perjurio por la denuncia jurada que formuló contra Gorelick. Esto puede llevarlo a la cárcel o costarle una gruesa multa. Además dará la base cierta para que Gorelick gane su juicio de indemnización.

La Oficina de Subsidios pedirá su arresto y ha trabado embargo sobre sus joyas para que devuelva los 500 o más dólares que recibió en calidad «desocupado sin medios de subsistencia». Rose pidió y obtuvo auxilios desde abril de 1935, declarándose sin recursos y enfermo de «anemia perniciosa».

Los recaudadores del impuesto de la renta se preparan para demadarlo por las contribuciones que no ha pagado en varios años, más las multas consiguientes.

Su mujer va a cobrar alimentos atrasados, por lo menos. Sin embargo, hay abogados que aconsejan que pida la fortuna entera de Rose «en administración» previo exámen médico que acredita que su marido está en estado de demencia, lo que le permitiría encerrarlo en un asilo.

El mayor vuelo de grandes aviones de California a Hawai

Doce cruceros del aire, de los Estados Unidos salieron anoche para dicho recorrido

SAN DIEGO, California, enero 29. (AP).—Los doce cruceros aéreos más modernos de la flota de guerra de los Estados Unidos, tomaron rumbo hacia el Oeste, para realizar un vuelo sin escalas desde esta ciudad a Honolulu.

Partieron para las islas Hawaii a las 8:35 de la mañana, hora del Pacífico, o sea las 11:35 en la Habana, con unos 80 hombres a bordo, distribuídos a razón de siete en algunos de los aviones y seis en otros.

La estación naval aérea de ésta informó que los doce aparatos pasaron por encima del buque de la armada «Sandpiper», estacionado a 340 millas naúticas al Oeste de Punta Loma, a las 12:30 hora del Pacífico o 3:30 de la tarde en la Habana.

Pasaron por sobre el destroyer Chandley, estacionado a 680 millas naúticas al Oeste de Punta Loma, a las 3:30 de la tarde o sea las 6:30 en la Habana.

Este es el primer vuelo de aeroplanos que se efectúa desde San Diego a las Islas Hawaii.

El contralmirante Ernest J. King, comandante de las escuadrillas aéreas de la base naval, manifestó que no se trata de una proeza, sino de la transferencia normal de patrullas aéreas de la flota a los puestos avanzados del centro del Pacífico.

Créese que el vuelo será de veinte horas. Hace tres años una escuadrilla de hidroplanos, compuesta de seis aparatos, voló desde San Francisco a Pearl Harbor, 2,400 millas, en 24 horas y 25 minutos.

Los cruceros del aire que salieron hoy son mayores y más rápidos. Tienen una velocidad de 130 millas por hora.

Hitler pedirá al Reichstag nuevos poderes plenarios

En la sesión de mañana se presentará el proyecto sobre los voluntarios para España

BERLIN, enero 29. (Havas).—Según las informaciones recogidas en los centros del Partido Nacional Socalista Alemán en la orden del día e la sesión que el Reichstag celebrará el día 30, figurarán principalmente dos proyectos de ley: (1) el proyecto prohibiendo la salida de voluntarios a combatir en el frente español, que fué anunciado ya en la nota respuesta a la Gran Bretaña, de fecha 11 de enero, y que podía haber sido promulgado por el Fuehrer de acuerdo con la ley de autorización plena que le concedió el Reichstag, pero que se quiere hacer pasar por el Parlamento para darle mayor solemnidad: y (2) renovación de la autoridad soberana, otorgada por ley del 23 de marzo de 1933.

Se tiene entendido que el gobierno pedirá la renovación de los plenos poderes de que goza por otro cuatrienio en esa misma sesión.

Judío condenado en Alemania

BERLIN, enero 29. (Havas).—Un hebreo fué condenado hoy a tres meses de prisión por haber votado en las elecciones del Reichstag, de marzo de 1936, a pesar de la prohibición impuesta a los judíos de participar en la vida política de la nación.

LESIONADO

En el primer centro de socorros fué asistido de una contusión de carácter menos grave en la muñeca derecha, Ocelio Fernández Sánchez, vecino de Santa Emilia 17, la que se produjo al caer de un ómnibus del cual es conductor.

Hoy llegará a nuestro puerto el vapor "Georgic" con 579 viajeros y ayer el "Pildsuski" trajo 253 excursionistas

Durante tres días celebrarán regatas los oficiales y marineros del «Moana». El equipo vencedor retará a los de La Habana. Se espera hoy al Dr. José Manuel Cortina

El «Santa María»

Procedente de Talcahuano y escalas, llegó ayer el vapor americano «Santa María», que trajo carga general y 33 pasajeros para la Habana y carga y 45 pasajeros en tránsito para New York, para donde siguió viaje anoche.

Dos escritoras

En el Santa María llegaron dos escritoras, la señora Matilde Vélez Palacios, madrileña residente muchos años en Buenos Aires, Argentina, y la señorita Uldarica Mañas, cubana.

La señora Vélez Palacios hace un viaje hasta Italia, pero antes visitará New York y Gibraltar, teniendo como objetivo final la visita a la bella patria de Mussolini.

La señora Vélez Palacios, a quien acompaña su hija, nativa de la Argentina, fué durante 10 años, directora de la revista bonarense «Para Tí», y ha colaborado en distintas publicaciones, además de haber editado varios libros.

Manifestó que tenía desde hace tiempo, deseos de visitar la Habana y conocer de cerca a la mujer cubana, de la que tiene las mejores ausencias. Se propone frecuentar los círculos sociales y literarios.

La escritora se entrevistará con el Jefe del Estado Mayor del Ejército, coronel Batista, pues es portadora de un pergamino que le envía la «Falange Española» de la Argentina. También lleva a España otro pergamino de la propia Legión para el Generalísimo Franco.

La señorita Uldarica Mañas hizo un viaje por las regiones del Cuzco, Perú, visitando multitud de ciudades y poblados indios, en los que tomó muchos datos con el objeto de completar trabajos literarios en preparación.

En sus viajes por la mencionada región peruana fué acompañada por la señorita Aaron Glemby, profesional de la fotografía y dibujante, quien en anteriores excursiones tomó apuntes, haciendo luego cartones que fueron publicados por la Revista del Museo Americano de Historia Natural.

Otros pasajeros llegados en el «Santa María» fueron el señor Antonio Burgos, exMinistro de Panamá en Cuba, quien ahora va trasladado con igual cargo a Roma. Entre los de tránsito iba el comandante F. L. Riefkohl, Ataché Naval de los Estados Unidos de Buenos Aires y señora, el doctor Lucio García y familia de la más distinguida sociedad de Buenos Aires, el cirujano doctor J. Schelson Horsley y el joven Rafael E. Enríquez, hijo del Ministro de México en el Ecuador.

Recaudación

La Aduana de la Habana recaudó ayer la suma de $77,486.06.

Hallazgo de tocino

El vigilante de la Marítima Luciano Domínguez, al entrar en los muelles de los «Ferrocarriles» y hacer un recorrido en compañía del guardia jurado de dicha empresa Leandro Couto, halló en los muelles de Regla cinco pencas de tocino que seguramente habían sido hurtadas y que fueron abandonadas.

Se dió cuenta del caso al Juez Correccional de Regla.

Lesionado

Oalf Ose, tripulante del vapor alemán «Blinch», al sufrir una caída a bordo, resultó con lesiones menos graves.

El doctor José M. Cortina llegará hoy

Por la vía de Miami y en el vapor «Florida», llegará hoy el doctor José M. Cortina, ex-Secretario de Estado y Jefe de la Misión que envió Cuba al Congreso de la Paz Celebrado en Buenos Aires.

Con el doctor Cortina regresarán su hijo y los señores doctor Ramón Zaydín, Gabriel Suárez Solar, Angel González del Valle, Tomás Gasso y Guillermo de las Cuevas.

En el «Oriente» llegarán también hoy los doctores Ramiro Hernández Portela, Aurelio Portuondo y el señor Sousa, que también figuraban en la propia misión cubana.

Salió «Trulleholm»

Con una reparación provisional de las averías que sufrió en la colisión con el vapor «Florida» salió ayer para Veracruz el vapor sueco «Trulleholm».

Dejó 200 turistas en México

Ayer tarde salió para Miami el vapor excursionista «Prince Henry», que ha iniciado los viajes de excursión Miami, Veracruz, Habana y Miami.

En este primer viaje dejó en Veracruz unos 200 excursionistas que permanecerán en México una semana, al cabo de la cual visitarán la Habana por 24 horas, como han hecho los que llegaron en dicho barco.

El «Oriente»

Hoy llegará de New York el turbo eléctrico «Oriente» de la New York and Cuba Mail S. S. Co., que en viaje regular trae 1675 toneladas de carga general y 188 pasajeros, entre ellos los señores doctor Ramiro Hernández Portela y señora, T. Durlop y señora, J. Z. Graham y señora; J. Jemay, J. Coyle, Louise Garting d-Fain, Edwids Hills, Eduardo Marchs, B. Gueys, J. Sanz; Henry Desvernine; doctor Pedro J. Bermúdez; Anthony de Souta; A. García y señora; Ramiro Gómez de la Riva, L. Lapides, E. Lorza, G. Lobo; D. B. Maloney; Antonio Monasterio y familia, D. Adelman, J. Cañizaro y señora; Andrés Ortiz y familia; Alberto Puero; y el Comodoro J. E. Jones y señora y su hija Elizabeth.

El Comodoro Jones, antiguo capitán de la Ward Line, tiene numerosos amigos en la Habana, pues durante muchos años mandó barcos de la Compañía en el tráfico con Cuba.

Su viaje a la Habana es de vacaciones. Pasará aquí una temporada.

Los que se embarcan

En el «Oriente» embarcarán para New York Joaquín B. Torras y señora, Ignacio J. Miranda e hijo Alfredo, Harris Stinberg, Leonore Salmón, Patric Dunda, William Correa y señora, Juan M. Xasanovas, John B. Staplentton y señora; David C. Loer y señora Samuel Lewis y señora y más de 159 turistas.

También lleva el correo de la Ward Line un importante cargamento de frutas y vegetales cubanos para el Norte.

Salidas

Salieron ayer el «Santa María» para New York, el «Prince Henry» para Miami, el «Seatrain Habana para New York, el yate «Bidou» para Miami, el «Joseph R. Parrot» para Port Everglades y el «Cuba» para Key West y Tampa.

Regatas privadas del yate «Moana».

El Rey del Estaño, el comodoro norteamericano William P. Leeds, está pasando una temporada en la Habana en su yate «Moana» el cual, como se sabe, es el único yate americano autorizado para usar la bandera del 4 de septiembre. Dicho señor ha dispuesto que se celebren las acostumbradas regatas anuales entre oficiales y tripulantes del buque en la bahía de la Habana.

Todos los años el comodoro Leeds organiza regatas similares. Las del año pasado las verificó en Bermudas y sus tripulantes recabaron para sí la copa donada y que obtuvieron en competencia contra los tripulantes del buque escuela americano «Empire States».

Las de este año comenzarán el domingo [illegible] tarde y se utilizarán botes salvavidas del «Moana» tripulados unos por oficiales y otros por tripulantes.

Han sido designados jueces en esas competencias Mrs William Leeds, José M. Tarafa y señora; señora Rosa Granlund, señor Emilio Sánchez; señor Gómez Mena y Everard Endt.

Las competencias durarán tres días y servirán para el entrenamiento consiguiente. Los triunfadores lanzarán después un reto a todos los bogas del puerto de la Habana que deseen competir con ellos.

No llegó Mr. Caffery

No llegó el Embajador de los Estados Unidos en Cuba Mr. Caffery.

Conferencista hondureña

El vapor americano «Tivives», de la Flota Blanca, llegó de Puerto Castilla con cargamento de frutas y 26 turistas en tránsito para New Orleans. Trajo 2 pasajeros para la Habana, la señorita Clementina Suárez, escritora hondureña, quien ofrecerá unas conferencias en la Habana y el comerciante polaco Samuel Goldberg, que viene para adquirir mercancías en la Habana.

El «Pilsudski»

El vapor polaco «Pilsudski» llegó de New York con 7 pasajeros para la Habana y 253 excursionistas todos turistas.

El «Cefalú»

El vapor hondureño «Cefalú» llegó de New Orleans con carga y 63 pasajeros en tránsito.

El ferry «Joseph R. Parrot» y el vapor «Blink» llegaron ambos con carga.

Por la vía de Miami han llegado el constructor de aviones francés, Marcel Farman y señora, el industrial George S. Ward, el doctor Alfredo Figueroa y señora y por la misma vía se embarcó el escritor americano Gustavo Roy Cohen.

LOS NAVIEROS PROTESTAN DE UN IMPUESTO

Es el que se refiere a la boletos de pasaje de los excursionistas de barcos

Celebró sesión la Sección de Navegación de la Cámara de Comercio de la República de Cuba, actuando de Presidente el señor José Cidre.

Después de aprobada el acta de la junta anterior, se procedió a elegir al Presidente, Vicepresidente y Delegado ante la Junta Directiva de la citada Corporación, habiéndose acordado reelegir a las mismas personas que desempeñaron igual cargo el año anterior; o sea: Presidente, señor Isidoro González; Vicepresidente, Sr. José Cidre, y Delegado ante la Junta Directiva Sr. Gustavo Vollmer.

Se leyó escrito que ha de ser entregado al Presidente de la Cámara de Representantes, protestando del impuesto que se pretende establecer sobre los boletos de pasaje de los excursionistas que permanezcan a bordo de los barcos, acordándose no actuar en estos momentos hasta tanto no se mueva otra vez este asunto en dicho Cuerpo Colegislador.

En vista de las manifestaciones que hiciera el Sub Secretario de Hacienda, de que deben ser oídas las entidades económicas antes de redactarse los Reglamentos de las leyes del 1 y medio por ciento y Timbre, se acordó celebrar una próxima sesión en la semana entrante, para tratar de estos impuestos, que afectan a las compañías de vapores, debiendo cada uno de los miembros de esta Sección llevar un memorándum para conocer las dudas que tengan sobre la aplicación de los dos impuestos citados.

MENOS GRAVE

Eliseo Carcacés de 14 años de edad y vecino de Marina 13, en Casa Blanca, sufrió lesiones de carácter menos grave al caerse de un tablón en su domicilio.

Nueve millones de obreros sin trabajo en Estados Unidos

La General Motors pide que prohiban a los huelguistas que sigan en sus fábricas

WASHINGTON, enero 29. (AP.)—La Federación Americana del Trabajo ha informado hoy que casi nueve millones de desempleados han logrado trabajo desde el mes de marzo del pasado año, pero que continúan sin ocupación otros tantos obreros.

«Este hecho es de trágica importancia para nuestra nación», dice la Federación Americana en su análisis mensual.

Atribuye el desempleo al mejoramiento técnico de la industria y al aumento normal de las poblaciones que aumenta el número de los que buscan trabajo.

Como remedio propone la reducción de la semana de trabajo, el aumento de los salarios para elevar el poder adquisitivo y un vasto programa de obras públicas para que absorba el desempleo hasta que se lleve a cabo el ajuste industrial.

La General Motors se dirige a los Jueces para que éstos prohiban los huelguistas sigan ocupando las fábricas

DETROIT, enero 29. (AP).—La General Motors Corporation, que refiriéndose a los huelguistas que ocupan las fábricas de la Fisher Body Company en Flint, Michigan, los llama «ex empleados», ha reaudado hoy sus esfuerzos con el fin de que sean expulsados de los edificios por orden de los tribunales de justicia.

Roy Brownell, abogado de la Corporación en Flint, presentó hoy un escrito al Juez de distrito Paul V. Gadola, del condado de Genesee, pidiéndole que dicte una orden que prohiba a los huelguistas seguir en posesión de las fábricas. Se cita a la UAWA, cuyas huelgas han paralizado la producción de la General Motors, para que comparezca el lunes a las dos de la tarde en el Juzgado a fin de que exponga por qué no debe accederse a la orden.

En Lansing el Gobernador Frank Murphy, asegurando que tiene noticia de los planes de varios grupos encaminados a incitar al motín en Flint con el fin de forzar a los dos mil trescientos soldados de la Guardia Nacional allí destacados a intervenir en el asunto, rechazó a una delegación de la Alianza de Flint que se opone a la huelga. El Gobernador se negó a contestar a la petición de la Alianza que solicitó «completa protección» para todos los obreros.

George E. Boyson, fundador de la Alianza, publicó una nota en Flint, diciendo que la organización «seguirá exigiendo por todos los medios que las fuerzas de la ley y el orden de Michigan se empleen para permitir a la gran mayoría de los trabajadores que vuelvan a sus ocupaciones sin ser molestados.»

Consecuencias sociales y pérdidas ocasionales por la crisis económica

GINEBRA, enero 29. (Havas). El economista y técnico, Wladimir Woytinsky, de la S. de la N., ha publicado hoy bajo los auspicios de la Corporación Internacional un estudio sobre «las consecuencias sociales de la crisis económica», revelando las pérdidas globales sufridas por la economía mundial de 1930 a 1934. Dice que en 1933, la producción, el comercio y los transportes alcanzaban un valor de 100,000 a 120,000 millones de dólares, o sea, un valor correspondiente de 149 a 176 mil millones de dólares, en tipo monetario de 1928.

Examinando los daños ocasionados a los años fatídicos de 1930 a 1934, el autor llegar a la conclusión de que las pérdidas son iguales por lo menos, si no mayores, a las ocasionadas a la economía por la Guerra Mundial.

LOS GRAVES PELIGROS DEL RESFRIADO

La humanidad puede suicidarse estornudando, según un científico americano. Tratando de aclarar el misterio del resfriado el doctor Stanley, premiado por la Academia Americana de Ciencias, lo ha oscurecido más.

1. El profesor W. E. Wells, del Departamento de Salud Pública de la Universidad de Harward, muestra la máquina que ha inventado, a base de rayos violeta, para destruir los gérmenes de influenza o resfrío en las habitaciones. 1. Caricatura del «Daily News», de Nueva York. El Tío Sam, que se había librado de la guerra española, se encuentra en las garras de la grippe. 2 y 3. Dos neoyorkinas estornudan.

El mundo mira hacia el conflicto español y cuando contemplaba la figura macabra de la guerra, llegó la «grippe» y puso más de moda los problemas de carácter hispánico. Claro que la tragedia española tiene poco de hispánica y que la «grippe» fué bautizada erróneamente como española, sin duda para no asustar a los pueblos que en el año 1918 se batían en Verdún, en el Somme y en Chateau Terry. El pasado mes de octubre la «grippe» inició un nuevo paseo por el mundo. Surgió en Alemania, saltó a Inglaterra, se paseó en forma leve por Francia y en diciembre llegó a los Estados Unidos, donde ha atacado a millones de personas. El «Sunday Dispatch» de Londres dice que en Inglaterra existe un millón de atacados. Desde los tugurios del White Chappel pasó a la Corte y enfermó a la Reina María, al Duque de Gloucester, a la Princesa Mary y a otros personajes del Mayfair. En Nueva York, Minneapolis, Denver, Milwaukee y Chicago el «flu» hace estragos y hasta las escuelas se han cerrado en vacaciones sanitarias. Estados Unidos ha empezado a estornudar en forma intensa precisamente a los veinte años de realizarse la primera inyección del suero contra la pulmonía.

El día 18 de enero del año 1913 el doctor Rufus Cole. del «Rockefeller Institute» aplicó la primera dosis de suero antipulmoníaco al marinero Ernest Schaffhouser que padecía de «penumonía tipo I». A las dos de la tarde le inyectó dentro de la vena 10 centímetros cúbicos del suero. A las nueve de la noche se repitió la misma dosis y al día siguiente Schaffhouser se sintió casi restablecido, sin fiebre, tos ni fatiga. De esta forma la ciencia conquistó uno de los personajes de la «trilogía» que durante el invierno ataca a millones de seres. «El estornudo, el resfriado y la pulmonía» forman los elementos de ese tríptico.

El vulgar resfriado es un enigma médico. El día 31 de diciembre pasado, el doctor Wendell Stanley, de Nueva York, fué premiado por la «American Association for the Advancemment of Science» por sus trabajos en ese campo. El doctor Stanley ha estudiado los «virus' que al parecer originan esta enfermedad y ha visto que no son ni gérmenes ni microbios, sino unas moléculas que se pueden clasificar como elementos entre la materia viva y lo inerte. Son cuerpos ínfimos que pasan los filtros de porcelana usados en los laboratorios para estudiar el tamaño de los microbios y por su pequeñez y naturaleza se burlan de los bacteriólogos. Esta dolencia al parecer inofensiva, ocasiona de 500 a 2,000 millones de dólares de pérdidas anuales a los Estados Unidos. Por eso la Medicina social ha entablado una lucha con objeto de controlar el azote. En el 1926 la «John Hopkins University» estableció un presupuesto de 195,000 dólares con objeto de investigar este problema. En el «Medical Center» de la Universidad de Columbia, un «team» capitaneado por el doctor Dochez trabaja en el mismo campo y el doctor Cecil, de la Universidad de Cornell, ha usado en los últimos cinco años 1,000 chimpancés y millones de conejos para aclarar este enigma de las vías respiratorias. Los resultados hasta ahora no han sido definitivos. La «Rockefeller Foundation» ha gastado en los últimos cuatro años más de 150,000 dólares en estudiar el problema en los climas y terrenos más opuestos. Sus investigaciones se han realizado en Alabama, las Islas Vírgenes, la Península de Labrador y en Spitsbergen

Pocas luces han brillado después de tantos trabajos. Quizá tengan razón los que afirman que el resfriado es un problema que radica en la «poca vitalidad» del organismo que, en este estado, se deja atacar por los microbios. Los esquimales no padecen resfriados durante el invierno, los nuevos habitantes que llegan a Alaska procedentes de todas las regiones de América, no padecen tampoco de esta dolencia durante la época fría; en cambio al llegar la primavera o el otoño es cuando se inicia este drama respiratorio. Decían los árabes que esta enfermedad era debida a la influencia de los astros. Esos rayos misteriosos que nos llegan del Cosmos, actuarán sobre el metabolismo de nuestro cuerpo o sea, el grado de oxígeno que consume cada célula humana, y cambiarán las resistencias naturales para dejarse atacar por esas moléculas orgánico-inorgánicas descubiertas por e ldoctor Stanley.

Y esta epidemia que hace estornudar a los Estados Unidos acaba en muchos casos en la trágica «pneumonía». El número de dolientes atacados por este mal aumenta de año en año, igual que las víctimas del cáncer y del corazón. Tiene una «hermana» que es la bronco-pneumonía originada por una infinidad de microbios que siempre bailan por la boca y aparato respiratorio. Pero la «pneumonía» clásica sólo tiene una causa que se llama «pneumococo». Por desgracia este germen tiene una familia numerosa; es decir: que hay unos 32 tipos de «pneumococos»' y cada uno, ya solo o asociado, produce una «pneumonía» especial. En esa familia existen el tipo I, el II, el III, el IV, etcétera. El I y el II son los más curables por el suero. Son el resultado de una maniobra sencilla. En un caballo se inoculan gérmenes de la enfermedad; en la sangre del animal se desarrollan defensas o «anticuerpos» que radican en el suero. Al enfermo pneumónico se le inyecta por vía intravenosa el suero de caballo en grandes cantidades y si el paciente está en los dos primeros días de la enfermedad, la curación es casi segura. La mortalidad de la «pneumonía» ha descendido de un 30 a un 8 por ciento gracias a este reciente tratamiento.

El doctor Iago Galdston, de la Academia de Medicina de Nueva York, dramatiza el vulgar resfriado hasta el extremo de atribuirle el 50 por ciento de las enfermedades que atacan a la humanidad. Hasta la parálisis infantil casi siempre se realiza con un ligero estornudo o una inflamación en la nariz o la garganta. Lo más interesante en este problema es que a medida que crece la civilización las llamadas «enfermedades menores» producen resultados más trágicos. Esto, el profesor Raymond Pearl, del Departamento de Biología de la «Johns Hopkins», lo clasifica como uno de los factores que contribuyen al «suicidio en masa» de la humanidad. Tal fenómeno que es un reflejo de lo que ocurre en los animales inferiores, tiene su base en estadísticas hechas desde hace unos trecientos años. Hasta esa época el número de habitantes de la Tierra estuvo sin aumentar. Desde hace tres centurias el número ha crecido de 8 personas por milla cuadrada hasta 40. El aumento definitivo de la población se inició, según este autor, en el año 1630. Ahora, por compensación biológica surgen factores que tienden a destruir a los humanos de la misma forma que ciertos animales después de aparecer en forma de plaga desaparecen de manera espontánea simplemente por factores naturales que en ciertos momentos se vuelven patológicos y mortíferos. Según esta teoría, las epidemias, las guerras y demás conflictos sociales, son simplemente elementos que nivelarán de forma natural la población humana de la Tierra como si fuéramos esas plagas de conejos que inundan a Australia o las nubes de langosta que atacan a Africa y América. Y así se explica, según esta teoría, que el vulgar resfriado sea hoy el castigo que más azota a la humanidad, porque degenera en dolencias terribles. En el «Vanity case» de las muchachas neoyorquinas se ha reemplazado la polvera por un pulverizador que desinfecta las fauces y evita los peligros del resfriado.

Doctor Julio CANTALA.

Están obligados los importadores de petróleo y sus derivados a tener en sus terrenos básculas automáticas

El Eshtado cubano las instalará pagando las Compañías los gastos de instalación Sin llenar esos requisitos ninguna industria podrá hacer operaciones. Dan un plazo de 30 días

El Presidente de la República, a propuesta del Secretario de Hacienda ha firmado un decreto relacionalo con la instalación de básculas automáticas para pesar petróleo y gasolina, pues estima que el sistema empleado hasta ahora para determinar el volumen de los petróleos y sus derivados líquidos, adolece de defectos sustanciales con posibles perjuicios en el cobro de los impuestos que debe percibir el Estado, de acuerdo con la ley de Obras Públicas y sus sucesivas modificaciones.

En el propio decreto se dispone que todo importador de petróleo y sus derivados líquidos deberá autorizar la instalación de las referidas básculas, por cuenta del Estado cubano, señalando, en terrenos de su propiedad, el lugar en que deberán ser situadas.

De no acceder el importador a la solicitud que haga la Dirección General del Fondo Especial de Obras Públicas, o si no conviniera a los intereses del Estado, el lugar señalado, se hará en el que acuerde el Secretario de Hacienda, siendo por cuenta del Gobierno, los gastos de instalación de bombas, tuberías y demás útiles necesarios a la condución del producto a los tanques receptores.

Si se trata de industria dedicada a la explotación nacional de yacimientos petrolíferos, no estarán obligados a instalar dicho equipo mientras su producción mensual no exceda de diez mil barriles.

La parte dispositiva de dicho decreto dice así:

RESUELVO:

Primero: El Secretario de Hacienda, a propuesta de la Dirección General del Fondo Especial de Obras Públicas, podrá disponer en los lugares que estime conveniente, la instalación de básculas automáticas del modelo y tipo adoptados oficialmente para la determinación de la cantidad de petróleo y sus derivados líquidos que se importen o produzcan en el territorio nacional, a los efectos del cobro de los impuestos establecidos por la ley de 15 de julio de 1925 y sus modificaciones.

Segundo: La Secretaría de Hacienda señalará en cada caso la clase de producto o sustancia que será objeto de esa determinación en las básculas automáticas que se instalaren, quedando a su cargo el cuidado y funcionamiento de las mismas.

Tercero: Todo importador de petróleo o sus derivados líquidos establecido con anterioridad a la vigencia de este Decreto, deberá autorizar la instalación de las básculas automáticas referidas por cuenta del Estado, señalando en terrenos de su propiedad el lugar en que deberán instalarse. De no acceder el importador en un término de diez días hábiles, a partir del requerimiento que a ese efecto le haga la Dirección General del Fondo Especial de Obras Públicas, a la instalación de las mismas en sus terrenos propios, o no conviniera a los intereses del Estado el lugar señalado, se procederá a instalarlars en el lugar que acuerde la Secretaría de Hacienda, siendo de cuenta del importador los gastos que se irrogaren por las instalaciones de bombas, tuberías y cuanto más sea necesario para la conducción del producto desde la báscula automática hasta los tanques receptores.

Cuarto: a partir de la vigencia de este decreto, toda persona natural o jurídica que desee dedicarse a la importación de petróleo y sus derivados líquidos, deberá dirigir una solicitud al director general del Fondo Especial de Obras Públicas, acompañada de memoria descriptiva y planos de situación de tuberías, conexiones, válvulas, tanques receptores del producto y lugar de emplazamiento de la báscula automática adoptada por el Gobierno, de acuerdo con las especificaciones que, para esas instalaciones, señalará el Reglamento que oportunamente se dicta.

La Secretaría de Hacienda concederá la correspondiente autorización si la instalación reuniere todos los requisitos que señale el Reglamento y previa adquisición e instalación por el solicitante, bajo la supervisión de la Dirección General del Fondo Especial de Obras Públicas, del equipo de básculas automáticas y demás accesorios, sin cuyas condiciones no podrá iniciar sus operaciones industriales o mercantiles.

Si se tratare de industria dedicada a la explotación nacional de yacimientos petrolíferos, no estará obligada a la instalación del equipo de básculas automáticas, hasta que su producción mensual no exceda de 10.000 barriles, aunque sí cumplirá con los demás requisitos establecidos en el párrafo primero.

Quinto: los mismos requisitos señalados en el apartado precedente serán observados por aquellas personas naturales o jurídicas dedicadas actualmente a la importación de petróleo o sus derivados líquidos, al establecer nuevas plantas o terminales para dedicarlos a la importación.

Sexto: A los efectos de la exacción de los impuestos establecidos por la ley de 15 de julio de 1925 y sus mdificaciones, la cantidad de galones importados o introducidos, quedará determinada mediante el peso que indicare la báscula haciéndose la oportuna reducción en la forma que señale el Reglamento.

Séptimo: Cualquier modificación en la velocidad máxima de bombeo que en el futuro pretendan hacer las Compañías petroleras para aumentar su actual velocidad de descarga, deberán notificarla previamente a la Dirección General del Fondo Especial de Obras Públicas, con tiempo suficiente para las modificaciones o cambios que se hayan de efectuar en los aparatos ya instalados, el importe de los cuales correrá por cuenta de las Compañías que lo soliciten, las que lo abonarán al Estado con noventa días de prelación a la fecha en que deba regir la modificación que se solicita.

Octavo: El Secretario de Hacienda, dentro de los treinta días siguientes a la promulgación de este decreto y oído el parecer de las distintas compañías importadoras, redactará el Reglamento para su aplicación.

Noveno: Se derogan todas las disposiciones reglamentarias vigentes, en cuanto se opongan a lo dispuesto en el presente decreto, que empezará a regir desde la fecha de su publicación en la Gaceta Oficial de la República.

Dado en el Palacio de la Presidencia, en la Habana, a los veinte y nueve días del mes de enero de mil novecientos treinta y siete.

(f) Federico Laredo
Presidente
(f) Eduardo I. Montoulieu
Secretario de Hacienda

Están concertando un tratado entre Grecia y Bulgaria

El Pacto yugoeslavo-búlgaro se cree es causa principal que motivo dicho Convenio

SOFIA, enero 29. (The N. Y. Herald Tribune).—Se ha sabido aquí hoy que el Gobierno griego está dando pasos preliminares para la realización del pacto con Bulgaria. Sin duda, esta decisión ha sido motivada, principalmente, por el pacto recién firmado entre Yugoeslavia y Bulgaria, el cual ha causado cierta intranquilidad en los círculos políticos griegos. Pero también obedece a que ha sido descartado el plan para equipar las fuerzas armadas griegas con material de guerra alemán, a cambio de tabaco, pasas y aceites de Grecia.

El oleaje de indignación que causó en toda Grecia la negociación con Alemania, obligó al Ministro de Finanzas a renunciar. El plan alemán también suscitó varias protestas de las legaciones extranjeras.

Por tanto el gobierno ha decidido asegurar su integridad territorial mediante un acuerdo con Bulgaria, en lugar de incurrir en grandes gastos militares. En esto el gobierno cuenta con el apoyo de la población, que ya está cansada de sufrir altas contribuciones para el mantenimiento de las fuerzas armadas.

Han fijado, en Nicaragua, los honorarios médicos para evitar los abusos

MANAGUA, enero 29. (The New York Herald Tribune).—Debido a los honorarios excesivos, demandados frecuentemente por los médicos nicaragüenses, hoy se ha presentado un proyecto de ley ante el Congreso, fijando dichos honorarios de la siguiente manera: por inyecciones hipodérmicas y consultas de uno a cinco córdobas.

Por visitas a domicilios en las ciudades, cincuenta centavos adicionales por cada quinientos metros de viaje.

Visitas fuera de las ciudades, de cinco a veinte córdobas por hora.

Servicios por día, fuera de la ciudad, de veinticinco a ciento cincuenta córdobas.

El valor de sórdoba es de cincuenta centavos oro americano.

VENDIA DROGAS A LOS VICIOSOS

En la esquina de Monte y Rastro fué detenido por la Policía Felipe Jon, sin domicilio conocido, quien fué sorprendido cuando vendía drogas a un vicioso, que logró darse a la fuga.

El detenido ingresó en el vivac.

RIÑA

Por haber sostenido una riña en la esquina de San Ignacio y Muralla, fueron detenidos por la Policía los dependientes Fernando Durán Rodríguez, vecino de Damas 15 y Enrique Gutiérrez Rodríguez, de San Ignacio 78.

M.E.C.D. 2016

G A C E T I L L A S

PAYRET: «FURIA» Y «EL REVERSO DE LA MEDALLA»

Hoy es el segundo día de este programa extraordinario que ayer llevó un público numerosísimo al «Payret». «Furia» es la película más contundente que se ha exhibido en La Habana desde hace mucho tiempo. Constituye su asunto el más formidable alegato que pued concebirse contra los aplicadores de la costumbre bárbara del linchamiento. En esta película vemos a la multitud soliviantada quemar la cárcel en que está preso un grupo de hombres para hacerles justicia con su propia mano. Se trata, sin embargo, de hombres inocentes, Spencer Tracy, el gran actor encarna a una de las personas víctimas de la ceguera popular, Sylvia Sidney, la bella actriz, es su compañera de martirio.

Además de «Furia» se exhibe «El reverso de la medalla», un original e interesante cinedrama, con mucha acción, interpretado por Ann Loring y Lionel Atwill. Revista y cartón completan este programa, que va en función continua, desde las 2, a los precios de 20 centavos los mayores antes de las 6 y media y 30 después. Los niños 15 a todas horas. La tertulia 10.

El martes, un estreno sensacional: «El rosal bendito», una obra maestra de la cinematografía hablada en español. La película que se exhibió en el «Alameda», el principal teatro de México y uno de los mejores del mundo, durante varias semanas consecuaivmente. Una verdadera revelación para nuestro público.

TRIANON: «LA TRAGEDIA DE MAYERLING» (Exito)

Es de orden natural, en la industria cinematográfica, que las buenas películas aumenten su éxito a base de su calidad y prestigio. Por eso «La tragedia de Mayerling», ha superado con mucho, todos los cálculos básicos. «El Trianón» obtuvo ayer un mayor triunfo al del día de su estreno. Y hoy sábado, motivo de elegancia para la Sociedad habanera, el éxito será mayor aún. Es comentario de todo momento, la inmensa labor desarrollada por el genial actor Charles Boyer, en su difícil creación del elegante y gallardo Archiduque Rodolfo, parte principalísima de la famosa corte del Emperador Francisco José de Austria, la familia real europea sobre la cual parecía pasar un destino fatal. Y es también plausible, la interpretación que de la fina y bella figura de la Baronesa María Vetsere lleva a cabo, la nueva y bella estrella Danielle Darrieux. Hoy en este favorito teatro, nuevas exhibiciones de «La tragedia de Mayerling», en sus turnos preferentes de 4.00 y 8 y 30: Fay Wray y Paul Lukas en la divertida película «La Condesa de Montecristo». Precios: Luneta tarde 30 centavos, noche 40 centavos, niños 20 centavos, y tertulia 10 centavos.

Mañana: Una gran matinée a la 1 y 30 con «La tragedia de Mayerling», «La Condesa de Montecritso», la super-comedia «Pies en polvrosa» por Stan Laurel y Oliver Hardy, el cartón en colores de Walt Disney «A través del espejo» y Revista. En las tandas de 5 y 15 y 9 y 45: Ultimas exhibiciones de «La tragedia de Mayerling». A las 8.30: «La Condesa de Montecristo». El lunes: El formidable actor Charles Laughton en su gran triunfo cinematográfico :«Rembrandt». Miércoles: Día de gran gala: El «Trianón» ofrece al distinguido público del Vedado, el regio estreno de la maravilla en colores: «El jardín de «Ala», con Marlene Dietrich y Charles Boyer.

ROXY: «DOS PARES DE MELLIZOS»

Rebosante de público como todos los sábados ha de verse el moderno «Cinema Roxy», de 14 y Primera en Almendares, con el estreno de la regocijante producción «Dos pares de mellizos», donde Stan Laurel y Oliver Hardy», hacen morirse de risa al público con escenas tan cómicas que le harán olvidar todas las preocupaciones que usted pueda tener... Y para complacer todos los gustos, tanto de las personas amantes de lo cómico como de lo dramático, se exhibirá conjuntamente con «Dos pares de mellizos», una producción Metro de valor incalculable, «Reina Cristina», donde la notable estrella Greta Garbo hace derroche de su arte incomparable en el role principal. Precios: 15 centavos mayores por la tarde, 15 centavos por la noche.

Mañana, la más grandiosa matinée de la Habana. Comenzando a la 1.30 con un gracioso cartón en colores, una revista, el episodio 6 de la Serie «El jinete milagroso», por el intrépido Tom Mix, y el episodio 3 de la super-serie «Drummond el aviador», que encanta a los muchachos por su complicada trama. A cotinuación se presenta al simpático Robert Taylor en la magnífica producción «Lobos de Broadway,» y por último estreno de la más despampanante comedia del Gordo y el Flaco, «Dos pares de mellizos».

RIVOLI: «ROMEO Y JULIETA»

Estupendo es el programa confeccionado para hoy por la empresa del cine «Rívoli». Dos prducciones Metro se llevarán a la pantalla en las tandas de 4 y media y 8 y media. Se exhibirá un interesante documento Fox, el gran estreno de «Un par de gitanos» por Oliver Hardy y Stan Laurel y la realización sublime de la pantalla: el famoso e inmortal drama de Shakspeare: «Romeo y Julieta» que interpretan magistralmente Norma Shearer y Leslie Howard. Los precios para esas tandas serán 15 centavos por la tarde y 20 centavos por la noche. Los niños a todas horas 10 centavos.

A partir de mañana domingo el cine «Rívoli» ofrecerá una tanda infantil a las 10 de la mañana, dedicada a todos los niños del reparto: Se exhibirán 10 graciosos cartones y dos bonitas comedias. Los precios serán 10 centavos todos: mayores y niños. Por la tarde de 2 a 7 grandiosa matinée: una revista «Universal», una comedia «Doble y sencillo, el episodio 9 de las «Aventuras de Frank Merriwell, la gran cinta «La aventura del Sub-Expreso» y el gran Víctor Mc Laglen en «El bruto magnífico».

REINA: «LA MUCHACHADA DE A BORDO»

La amplia y cómoda sala del popular y céntrico Super-cine de Reina y Rayo, Telf. M-2272 y M-4313 se vió colmado ayer desde muy temprano. Todo esto se explica, era el estreno de la mejor comedia de la temporada, Luis Sandrini el hombre de las mil gracias trabajaba en «La muchachada de a bordo» hoy se repetirá en los turnos preferentes.

La otra producción es la gran producción de la R. K. O. titulada «Huerfanita Redentora» por A. Shirley y John Beeas. La comedia en dos rollos de Charles Chase «Que Cuña es una Cuñada», cartón por Popeye el marino «Vale más ser soltero» completan este monumental programa y los precios serán a base de 15 centavos luneta hasta las seis y media y 20 centavos después, niños 10 centavos y la tertulia familiar 10 centavos a todas horas.

Mañana: «Una apuesta de amor» y «La muchachada de a bordo». El lunes, a petición «Ayúdame a vivir». Martes, «Amalia».

RIALTO: «CARNE REBELDE» Y OTRAS

Una película de grandes pasiones, con una trama tan original como sugestiva, y con una interpretación irreprochable: he ahí lo que es «Carne rebelde», la super-producción que hoy se exhibe en el «Rialto», como parte de un extraordinario programa doble. Katherine Hepburn, la atractiva artista, ídolo hoy de los aficionados al cine, hace el papel de protagonista en esta película. Con ella actúa un gran «favorito» de todos los públicos: Herbert Marshall.

La otra película de este gran programa es «El banquillo de los acusados», cinedrama de asunto apasionante y mucha intriga, magistralmente interpretado por la encantadora Ann Harding y el gran actor Walter Abel. Revista y cartón completan este programa, que va en función continua, desde las 2 y cuarto, a los precios de 15 centavos los mayores antes de las 6 y media y 20 después. Los niños 10 centavos a todas horas.

El domingo, gran matinée desde la 1 y 15.

El martes, «El Sultán maldito», dramática producción, exótica y de gran lujo

LARA: «EL PRIMOGENITO». 10 CTS.

Dos magníficas cintas pasa por su pantalla gigante hoy, sábado, el favorecido y elegante cine de las familias «Lara», de Prado y Virtudes, teléfono M-2421, cuya confortable sala a diario se verá concurridísima.

Hoy, comenzando a las 2 de la tarde, en función continua terminando a las 11:30 se exhibe revista, comedia, estreno de la magnífica y original producción: «El primogénito» con Shirley Dean y Johny Dows y éxito de la preciosa, regia y colosal producción «Mis bodas» con Claire Trevor y Ken Taylor.

Precios: 10 centavos la luneta a cualquier hora. Entre y salga cuando quiera.

Mañana: grandioso programa con «Pobre niña rica», gran creación de la encantadora Shirley Temple, «Aquella dama sin igual» con Gertrude Michael y comedias.

PRADO: «LA CIUDAD SINIESTRA». 10 CTS.

Para hoy, en matinée de 2:00. Tandas de 5:00 y 8:15, tiene el elegante teatro «Prado», un grandioso programa Warner, primeramente el intenso y conmovedor drama del gran actor James Cagney, titulado: «La ciudad siniestra». La historia de San Francisco, vista a través de la famosa «Costa Bárbara» y la pareja de innumerables hits musicales Dick Powell y Joan Blondell, en su más deliciosa comedia musical «El gondolero de Broadway» con Adolfo Menjou y Luisa Fasenda. Completando el programa un gracioso cartón y una variedad Los precios serán los de siempre 10 centavos. Luneta o preferencias día y noche.

Mañana como siempre la mejor matinée de la Habana, Kay Francis en su más deliciosa joya «La favorita», con George Brent y «Los caballeros nacen» del simpático actor Franchot Tone. Lunes nuevamente el gran espectáculo «San Francisco», con Jeanette McDonald y Clark Gable.

VERDUN: «LAS DE CAIN» CON CLARK GABLE

El simpático teatro «Verdún» de Consulado 120, ocn el teléfono A-9206 hoy nos presenta como de costumbre un selecto programa que da comienzo a las dos de la tarde, con un noticiero, un cartón titulado: «El parásito» una comedia titulada: «El reina de la mujeres», la emotiva y sensacional producción interpretada por el magnífico actor Barton McLane, titulada: «El tigre de Bengala» y la formidable joya, de un argumento estupendo, con la interpretación de las famosas «estrellas» de la pantalla Clark Gable y Marion Davis, que lleva por título: «Las de Caín», compendio cinematográfico deleitante, lleno de situaciones espectaculares que hace una película sublime. Los precios que rigen son: Hasta las seis y media de la tarde, luneta 15 centavos después, 20 centavos luneta. Los niños y la comodísima tertulia con magníficas lunetas 10 centavos a todas horas.

Mañana, un soberbio programa que dará comienzo a la una de la tarde, con monumentales joyas, que constituirán el programa máximo de la temporada.

ACTUALIDADES Y ESMERALDA: MUY REGIOS PROGRAMAS

«Actualidades»: «Esposa Anónima» dos regias y bellísimas joyas del cine forman el programa que hoy ofrece a sus asiduos el predilecto y confortable cine de las familias «Actualidades», de Monserrate 8 y 10. Comenzando a las 2 la función continua se exhibe revista, comedia, estreno de la bellísima, regia y extraordinaria joya «Esposa anónima» con Loretta Young y el favorito galán Robert Taylor y estreno de la magnífica y original cinta «La voz irresistible» con Maureen O-Sullivan y Lionel Barrymore. Mañana: «La canción del olvido» «El pirata Drake» y comedias.

«Esmeralda»: «Adversidad». Un extraordinario programa ha combinado para hoy, sábado, la empresa del cómodo y elegante cine familiar «Esmeralda» de Monte 242 (Cuatro Caminos). Comenzando a las 2 la función corrida se exhibe a todas horas grandioso, intenso, monumental super-espectáculo «Adversidad» con Olivia de Havilland, Fredric March y otros, y estreno del emocionante drama del oeste: «La traición del rancho» con el popular cow boy Dick Foran.

Mañana: «Adversidad», comedias, episodios y otras.

MAJESTIC: «MARIA ESTUARDO, REINA DE ESCOCIA»

Nuevamente nos presenta el colosal programa, compuesto de grandiosas producciones el coquetón teatro «Majestic» de Consulado 116, con el teléfono M-4477. La obra más sensacional, más sublime que se ha llevado a la pantalla. Comienza la regia función a las dos de la tarde, con un noticiero Paramount, un cartón, una comedia, los famosos cómicos Whooler Woolsey en la más graciosa de sus producciones: «Los cazadores de momias» y la obra espectacular, sublime, basada en la vida de la célebre reina que rigió los destinos de Escocia, interpretada por los dos «ases» de la pantalla: la incomparable Katharine Hepburn y el gran Federic March, titulada: «María Estuardo Reina de Escocia», heroismo, amor profundo; todo su poder derrumbado. Humillaciones mil por el amor de un hombre. El suplicio hasta el asesinato por conjurar los ideales y de su amante.

Los precios que rigen son: Hasta las seis y media de la tarde, luneta o preferencia 15 centavos. Después, 20 centavos luneta o preferencia. Los niños y la comodísima tertulia con magníficas butacas, damas y niños 5 centavos, caballeros 10 centavos a todas horas.

Mañana: «Los cazadores de momias» y «María Estuardo, Reina de Escocia».

El lunes: «Mujer, marido y amante», la tragedia más enorme de un hogar.

FLORENCIA: «MARIA ESTUARDO, REINA DE ESCOCIA»

Exito sin igual fué el que alcanzó ayer en el favorito y elegante cine familiar, «Florencia», de San Lázaro y San Francisco, teléfono U-6758, la maravillosa joya cinematográfica: «María Estuardo, Reina de Escocia» con motivo de su estreno en este cine, éxito que se tradujo en un formidable lleno, que se repetirá hoy, pues figura de nuevo como principal atracción en el programa que hoy anuncia este coquetón cine.

Comienza su función hoy, a las 2 de la tarde, exhibiéndose revista, comedia, estreno de la magnífica y original cinta «Los dos rebeldes» con Louise Latimer y Moroni Olsen y gran éxito de la grandiosa, regia, extraordinaria joya de conmovedor argumento «María Estuardo, Reina de Escocia», colosal creación de la bella actriz Katharine Hepburn y Fredric March.

Precios: mayores 15 centavos hasta las 6 y 30 y 20 centavos después. Los niños solo 10 centavos a cualquier hora.

Mañana: «El mensajero de la venganza», comedias y últimas exhibiciones de «María Estuardo, Reina de Escocia».

OLIMPIC: «LAS DE CAIN» CON CLARK GABLE

«Olimpic», en Línea y B. en el Vedado, con el teléfono F-6263, de la cadena Alvarez-Hernández.

Hoy, en tandas elegantes de 4 y 45 y nocturna a las 9:45, revista semanal y estreno de la maravillosa, regia y original super-joya de bello argumento «Las de Caín» con el favorito actor Clark Gable y Marion Davis.

En los turnos de 6 y 30 y 8:30, se pasa por la pantalla gigante de este confortable cine el precioso cartón «Buddy en el teatro» y estreno de la emocionante y formidable producción «Prisionero en fuga» con «June Travis y Barton McLane.

Precios: mayores 15 centavos en la tanda y 20 centavos por la noche. Los niños y la tertulia a cualquier hora, sólo pagan 10 centavos.

Mañana: En matinée a la 1:15 y tandas: «Las de Caín», con Clark Gable, comedias y otras atracciones.

VEDADO: «LAS DE CAIN»

«Vedado», en la calle B, entre 27 y 29, en el Vedado, con el teléfono F-3128. de la cadena Alvarez-Hernández.

Hoy, en tanda elegante a las 5 de la tarde y nocturna a las 8 y 30 de la noche este elegante y predilecto cine de las familias ofrece un grandioso programa en el que figuran dos importantes estrenos. Se exhibirá en ambas tandas revista semanal, el precioso cartón «Buddy el Legionario», estreno de la emocionante y formidable producción: «Prisionero en fuga», con Graig Reinold y Barton McLane y estreno de la grandiosa, regia, original super-joya cinematográfica: «Las de Caín» con Marion Davies y el favorito actor Clark Gable.

Precios: mayores 15 centavos en la tanda y 20 centavos por la noche. Los niños y la tertulia 10 centavos a todas horas.

Mañana: matinée a la 1, tanda y noche con comedias, «Las de Caín» y otras atracciones.

TOSCA: «MARIA ESTUARDO, REINA DE ESCOCIA»

«Tosca», en 10 de Octubre, 541, entre San Francisco y Concepción, en la Víbora, con el teléfono I-3099, de la cadena Alvarez-Hernández.

Hoy, sábado en tanda elegante a las 5 de la tarde y nocturna a las 8 y 30, de la noche este predilecto cine ofrece un programa extraordinario. Se exhibe en ambas funciones revista semanal, estreno de la magnífica y muy original cinta «La novia indecisa» con Janet Wyatt y otros y gran estreno de la maravillosa, regia, extraordinaria joya cinematográfica de histórico y conmovedor argumento, «María Estuardo, Reina de Escocia», magnífica creación de la bella actriz Katharine Hepburn y Fredric March.

Precios: mayores 15 centavos en la tanda y 20 centavos por la noche. Los niños y la tertulia solo pagan 10 centavos a todas horas.

Mañana: matinée a la 1, con comedias, cartones, el drama del oeste: «Boda» y «María Estuardo, Reina de Escocia». En tandas elegantes de tarde y noche: «María Estuardo, Reina de Escocia» y La novia indecisa».

MODERNO: «LAS DE CAIN» CON CLARK GABLE

El simpático y concurrido teatro «Moderno», de Jesús del Monte, cuyo teléfono es el X-1305, anuncia para hoy, en sus turnos de tarde y noche, un regio programa Warner Bros. «Las de Caín» de Clark Gable, Marion Davies; «Peligrosa» de Bette Davies, George Brent; el cartón-comedias, en colores: «Las explotadoras del 1,849»; y un «Noticiario Fox Movietone». Los precios del segundo turno, 10 centavos y 20 centavos.

Mañana, en todos los turnos: «Las de Caín», «Dos esposa y un marido», «El caballero fantasma», episodio 10. Buck Jones; «Las explotadoras de 1849». «Fantasías metropolitanas», «Noticiario Fox-Movietone».

El lunes y martes: «La Condesa de Monte-Cristo» de Fay Wray, Paul Lukas y «Centinelas del mar», de John Wayne, Nan Grey.

El miércoles y jueves: a petición, nuevamente: «Ayúdame a vivir», de Libertad Lamarque. Viernes: Regio pre-estreno 20th Century Fox. «Ramona», toda en colores, por Loretta Young, Don Ameche y «Tod es ritmo» de Harry Roy, Princes Pearl.

NORMA: «ROMEO Y JULIETA» CON NORMA SHEARER

Un programa especial ofrece a sus favorecedores hoy, la popular Empresa González y Gradaille, del con«Norma», de Concha y Luyanó, teléfono X-2021, a diario tan favorecido por las familias de la barriada.

Hoy, la tanda comienza a las 4 y 30 en punto por el largo metraje de las películas y la función nocturna como de costumbre a las 8 y 30, exhibiéndose en ambas tandas revista, estreno de la sensacional, formidable, emocionante producción: «Enemigo jurado» con Joseph Calleia y Lewis Stone y estreno de la maravillosa, regia, grandiosa joya cinematográfica «Romeo y Julieta», cuyo argumento está basado en el universalmente conocido drama de Shakespeare y genialmente interpretado por la bella actriz Norma Shearer, Leslie Howard, John Barrymore y otros.

Precios: mayores, 15 centavos en la tanda y 20 centavos por la noche. Los niños y la tertulia 10 centavos a todas horas.

Mañana: en matinée a la 1, comedia, episodio, «Dinamita Oculta» y «Romeo y Julieta». En tandas elegantes: episodios, «Romeo y Julieta» y otras.

WILSON: «AYUDAME A VIVIR» CON LIBERTAD LAMARQUE

«Wilson», Belascoaín y San Rafael U-5863; 15 centavos de 1 y media a 6 y media; y 20 centavos después, niños 10 centavos a todas horas.

Hoy, tarde y noche, la revista semanal (Fox Sound News); la comedia especial: «Las bodas de fetiche» y el cartón: «Ayúdame a vivir», regia super-extraordinaria joya Argentina, toda en español, por la encantadora Libertad Lamarque y Floren Delbene; y «La sombra siniestra», sensacional y emocionante producción interpretada por Lon Chaney Jr. y Binnie Barnes.

A las 5 p. m. «Ayúdame a vivir» por Libertad Lamarque y Floren Delbene; y «La sombra siniestra» por Lon Chaney, Jr., y Binnie Barnes.

El lunes: «El gusano de hierro», estupenda comedia extraordinaria, interpretada por Joe E. Brown y «La favorita» por Kay Francis.

El martes: «El pequeño Lord» por Freddie Bartholomew; y Dolores Costello; y «Esplendor» por Mirian Hopkins, y Joel McCrea.

El miércoles: «Mujeres de hoy», magistral joya toda en español, por Adriana Lamar, Ramón Pereda, y J. J. Martínez Casado.

MAXIM: «ROMEO Y JULIETA»

El mejor programa que combinarse puede es el que ofrece hoy, a sus asiduos el predilecto y elegante cine familiar «Maxim», de Bruzón y Ayestarán, teléfono U-7049. el favorito de las familias de la barriada.

Hoy, desde la 1 y 30, de la tarde, se exhibirá revista, comedia, estreno de la grandiosa regia, extraordinaria joya cinematográfica «Romeo y Julieta» cuyo argumento está basado en el inmortal drama de Shakespeare y genialmente interpretado por Norma Shearer, Leslie Howard, John Barrymore y otros y estreno de la preciosa, regia y original producción: «Tres muertos vivos» con Cecilia Parker y Richard Arlen.

Mañana: «La danza de los piratas» (en colores) con Charles Collins y Steffi Dunna, Scherriff vindicado, drama del oeste con Ken Maynard, comedia y episodio.

INGLATERRA: «AYUDAME A VIVIR»

«Inglaterra», San Rafael y Consulado, M-5527; 15 centavos de 1 y media a 6 y media; y 20 centavos después, niños 10 centavos a todas horas.

Hoy, tarde y noche, la revista semanal (Fox Sound News); la comedia especial: «Las bodas de fetiche» y el cartón todo en colores, «Escándalos en la Juguetería» y las superatracciones, «Ayúdame a vivir», regia super-producción extraordinaria, interpretada por Libertad Lamarque y Floren Delbene, toda en español, y «La sombra siniestra», sensacional y emocionante producción, interpretada por Lon Chaney Jr; y Binnie Barnes.

A las 5 p. m. «Ayúdame a vivir» por Libertad Lamarque, y Floren Delbene; y «La sombra siniestra» por Lon Chaney Jr., y Binnie Barnes.

Lunes, entrante: «El gusano de hierro», magnífica comedia extraordinaria Warner, interpretada por Joe E. Brown y «La favorita» por Kay Francis.

El martes: «El pequeño Lord», regia joya, interpretada por Freddie Bartholomew y Dolores Costello y «Esplendor» por Mirian Hopkins y Joel McCrea.

El miércoles: «Mujeres de hoy» por Adriana Lamar, Ramón Pereda y J. J. Martínez Casado, toda en español.

El jueves: «El sueño de una noche de verano», grandioso espectáculo. interpretado por James Cagney, Joe E. Brown, Dick Powell y Olivia de Havilland.

CUBA Y SALON ROJO: «CAMINO DE LA GLORIA»

Grandioso es el programa que para hoy, anuncian las carteleras del confortable y elegante cine familiar Cuba, de Suárez y Corrales, teléfono M-9796. En tanda a las 5 y nocturna a las 8 y 15, se exhibirá revista, comedia, estreno de la preciosa y regia producción: «La irlandesita» con la pequeña Jane Winthers y estreno de la grandiosa, formidable, extraordinaria super-joya cinematográfica: «Camino de la gloria» con June Lang, Fredrich March, Warner Baxter y otros. Precios: Mayores 10 centavos en tanda y 15 centavos por la noche. Niños siempre 5 centavos. Mañana: «La aldea dormida», comedias y «Camino de la gloria».

De extraordinario puede catalogarse el programa que para sus asiduos ha combinado hoy, el predilecto y coquetón cine de las familias «Salón Rojo» de Monte y Antón Recio. En tanda a las 5 y nocturna a las 8 y 15. se pasa por la pantalla gigante de este favorito cine, revista, comedia, estreno de la bellísima, regia super-producción: «Tenía que suceder» con Rosalind Russell y George Raft y estreno de la maravillosa, monumental super joya «Camino de la gloria» de gran argumento que interpretan Fredrich March. J. Lang, Warner Baxter y otras estrellas. Precios: mayores 10 centavos en la tanda y 15 centavos por la noche. Niños siempre, 5 centavos. Mañana: «Las huellas del crimen y «Camino de la gloria».

UNIVERSAL: «ADVERSIDAD». 5 Y 10 CTS.

Un lleno sin igual fué el que registró ayer el popular y favorito cine «Universal», de Egido, entre Muralla y Sol, con motivo del extraordinario programa que ofreció y que hoy se exhibe de nuevo, para registrar otros grandes llenos.

En función continua de 1 a 11, se exhibe revista, comedia, éxito del maravilloso, extraordinario super-espectáculo cinematográfico de intenso argumento: «Adversidad», considerada como la película mejor del año y genialmente interpretada por Olivia de Havilland, Fredric March, Claude Reains y otros éxito de la emocionante y formidable producción: «El crimen de un aristócrata» con Margaritte Churchill y Lile Talbot.

Precios: damas y niños 5 centavos y caballeros 10 centavos hasta las 6 y 30 y mayores 10 centavos y niños 5 centavos después. Tertulia 5 centavos.

Mañana: «Apuros heroicos» con Buck Jones, episodios, comedias y «Adversidad».

BELGICA Y VIOLETA: «EL CRIMEN DEL DR. CRESPI»

«Bélgica». «El crimen del doctor Crespi». Damas y niños 5 centavos

Interesante y grande resulta el programa de hoy, en este favorecido cine por las familias, en todos los turnos se estrena la maravillosa producción por Eric Von Stroheim, titulada: «El crimen del doctor Crespi» y como complemento se pasa «Noches de Monte Carlo» por Mary Bryan, la comedia por Buster Keaton «Tres eran tres» y cartones. Mañana, muchas comedias y cartones, estreno de «Maniquíes de Carne» por Minna Gambell y «El Crimen del doctor Crespi». El día primero «El capitán tormenta» en colores a precios populares.

..«Violeta». «El Crimen del doctor Crespi». Y «Tierras vírgenes». .... Precios Populares.

Un gran programa, todo lleno de emociones es el seleccionado para hoy, sábado por la empresa de este cine, siempre concurrido de Monte y Rastro, en todos sus turnos se estrena: «El crimen del doctor Crespi» y «Tierras vírgenes» esta última por John Wayne.

Mañana, grandiosa matinée, comedias y cartones, el lunes gran programa español 100 por 100 a precios populares.

LA SECCION DE INMUEBLES DEL «CENTRO GALLEGO» Y SUS FECUNDAS ACTIVIDADES

Una simple ojeada al informe cuatrimestral que la Sección de Inmuebles del Centro Gallego eleva a los organismos superiores de la entidad, basta para apreciar los espléndidos resultados económicos que, Sección y empresario conjuntamente, han sabido obtener durante el año último.

De los estados comparativos de ingresos del Teatro Nacional se destacan poderosamente los últimos tres años del actual contrato de arrendamiento, en los cuales las utilidades para el Centro han ido en progresión ascendente, llegando en 1936 a cifras insospechadas, que avaloran el criterio que siempre ha sostenido el titular que hoy con tanto acierto preside la Sección de Inmuebles, al afirmar que el coliseo galaico representa, en lo social y material, algo de extraordinaria importancia para el prestigio de la Colonia gallega de Cuba, además de constituir, administrándolo con juiciosa, diáfana y estricta honradez, la principal fuente de ingresos con que en la actualidad, y acaso también en el mañana, cuenta la Sociedad.

Pero no solamente se aprecia en dicho informe la utilidad rendida por el Teatro en los últimos tres años y, muy especialmente, en el 1936, sino también las importantes mejoras introducidas en el mismo por cuenta del arrendatario, tales como los suelos nuevos de linoum en los tres pisos, instalación de quinientas cuarenta y ocho butacas de caoba en la platea, primero y segundo piso, con lo cual se ha aumentado la capacidad del Teatro y, por consiguiente, las posibilidades de una mayor recaudación. A estas mejoras hay todavía que añadir una serie de pequeñas reparaciones tendientes todas a la mejor conservación del edificio y del mobiliario, así como una perfecta reventilación que estará lista para el próximo verano, todo lo cual si mucho habla en favor del arrendatario por el estricto cumplimiento del contrato, no satisface menos a la Sección de Inmuebles que se complace en hacerlo destacar en su brilante informe.

MAÑANA EN «LA TROPICAL», FIESTA DE LOS ENFERMEROS

Mañana, domingo, 31, tendrá lugar el grandioso festival organizado por la Asociación Nacional de Enfermeros Graduados, en todos los jardines de «La Tropical», cuyo programa bailable está a cargo de Belisario López, Antonio María Romeu, Cheo Belén Puig, Sonora Matancera y el Quinteto Barcalés. El que desee disfrutar de un almuerzo campestre y no haya preparado su empanada, puede adquirila allí a precio de situación. Habrá cerveza en abundancia. La entrada: cuarenta centavos para caballeros, y damas gratis. No falte usted a tan fausto acontecimiento.

ACTOS CARNAVALESCOS EN EL P. DE VILLALBA

Grandes bailes de disfraz se celebrarán todos los domingos, a partir del 7 de febrero, en los salones y terraza del Palacio de Villalba y Centro Castellano, organizados estos por el «Club Hispano Habanero», los que han contratado los 5 mejores conjuntos de la capital.

Antonio María Romeu, Belisario López, Gloria Matancera, Quintana Melody Boys y el Quinteto Típico de Tomé son los conjuntos que deleitarán a la juventud bailadora.

Un artístico decorado lucirán los salones y terrazas del Palacio de Villalba, de Egido y Dragones.

BAILE DEL «CARMELO»

Un baile muy brillante se efectuará mañana, día 31, en el «Club Deportivo Carmelo», de Línea y 18, paradero del Vedado.

Es una fiesta organizada por los muchachos de este Club. Todos los bailadores de buen gusto están deseosos de que llegue esa gran noche para disfrutar de una fiesta plena de alegría y de buena música ya que actuarán la orquesta de «Riveiro» con Joseíto Fernández y el popular septeto Gloria Matancera y Quinteto Barcalés.

Para los caballeros se ha fijado una pequeña cuota por concepto de guardarropía; las damas por invitación.

No olvide que el tranvía le deja en la puerta del club.

DEL CIRCULO HABANERO

La importante sociedad de instrucción «Círculo Habanero de la Devesa», dará posesión a la junta directiva electa el día 14 del mes en curso, en la que fué designado nuestro distinguido amigo Urcelino Rodríguez de Ben para presidente de la misma.

El acto tendrá lugar en los salones del Centro Gallego, hoy a las 8 de la noche.

TOMA POSESION HOY LA DIRECTIVA DE LA SOCIEDAD ODONTOLOGICA

En la noche de hoy, sábado 30, a las nueve, tomará posesión la nueva Directiva encargada de regir los destinos de la Sociedad Odontológica Cubana durante el bienio 1937-38.

El acto—que tendrá celebración en el local social de Paseo de Martí número 10—promete resultar brillantísimo.

AUTOMOVILES CIRCULADOS

Por transitar con exceso de velocidad, fueron ayer circulados por la Policía, los vehículos siguientes:

Quinta Estación: ómnibus 641.
Séptima Estación: 7697 y 18340.
Octava Estación: Y.R.3910, 26845.
Novena Estación: 17322, 5748, 8716 y 39224.
Décima Estación: 14220; ómnibus 1479, 1457, 435, 577 y tran-bus 7.
Oncena Estación: 18615, 15528 y 27050.
Duodécima Estación: 16125, 14669.
Décimacuarta Estación: 68245, 15358, 10580 y 16311.

SOCIEDADES ESPAÑOLAS

EN LA ULTIMA JUNTA GENERAL DE AFILIADOS, «UNION PROGRESISTA GALLEGA» REITERO SU FE EN EL FUTURO

En la fecha anunciada se celebró la anunciada Junta General de Unión Progresista Gallega», y, a reserva de referirnos á los acuerdos que en la misma se adoptaron, hoy nos limitaremos a reproducir lo esencial de las palabras dirigidas a los afiliados por el Directorio que preside el señor Jesús Pérez Cabo. Esas palabras fueron las siguientes:

«Señores afiliados: Tiene el Directorio el deber de rendir informe de su gestión a la Junta General, para que el más alto organismo del partido discuta, rechace o apruebe la actuación de los que al ejercer las funciones de dirigentes pueden tener aciertos y pueden cometer errores.

«Del balance de nuestros errores y del saldo de nuestros aciertos venimos a daros cuenta.

«En realidad podemos sentirnos satisfechos, puesto que si algún error hemos cometido, no hubo en él mala fé. Al contrario. Siempre inspirados en los mejores propósitos encaminamos nuestros pasos hacia la meta de nuestros ideales. Si algún traspié hemos dado, culpa ha sido de que las cosas muchas veces se tergiversan y no son como debieran de ser. De todos modos, para contrarrestar los errores que aparezcan en el balance de nuestra gestión, podemos presentar páginas brilantes, jamás igualadas por partido alguno de cuantos han exisitido en nuestro querido Centro Gallego.

«No hay que olvidar que apenas tenemos medio año de vida colectiva, y, sin embargo, esos seis meses los hemos vivido con un ritmo tan acelerado que para nosotros significan años de provechosa experiencia, de la cual hemos sacado grandes enseñanzas, puesto que tanto las asociaciones como los pueblos se hacen estóicos, pujantes, grandes y fuertes cuando su alma se forja en el duro yunque de la adversidad.

«Por de pronto los contratiempos sufridos sirvieron para ir depurando nuestras filas.

Cada paso que hemos dado constituye para todos un motivo de orgullo. Ahí están, como altos exponentes del brío de nuestro partido, la arrogante actitud del 24 de Julio y la magnífica demostración de fuerza, de cohesión y de disciplina del 29 de diciembre. Dos fechas que es preciso tener siempre presentes por lo que significan en nuestros empeños de liberación.

Nosotros, alta la frente y firme el paso, marchamos por la senda que nos hemos trazado, aceptando todos los sacrificios que nos impone nuestro deber.

«¡Adelante afiliados de «Unión Progresista Gallega», que de nosotros es el porvenir!

Directorio de U. P. G.»

AL TOMAR POSESION LA NUEVA DIRECTIVA DEL CLUB ACEBO, EL TITULAR REELECTO DIJO BELLAS PALABRAS

En el Centro Asturiano celebró junta general el Club Acebo Cangas del Narcea, bajo la presidencia del señor José Rodríguez Avila, actuando de secretario p. s. r., el señor José Tronco. A la izquierda del Pte. se hallaba el señor Juan Rodríguez Blanco, tesorero del Club. Una gran cantidad de asociados concurrió al acto.

El señor Presidente dió comienzo a la junta general, tratándose uno por uno los asuntos que figuraban en la orden del día tales como lectura del acta anterior, informes de sesiones, balance de tesorería y asuntos generales.

Acto contínuo el presidente de acuerdo con la convocatoria dice que cumpliendo los deseos de la general, expresados el día de las elecciones, va a dar posesión de sus cargos al vice presidente señor Lázaro Tosar Fernández y al Secretario señor Fernando Collar Hernández. Dichos señores pasan a ocupar sus puestos, precedidos de un aplauso general.

Hace uso de la palabra el presidente para agradecer la ratificación que le han hecho del puesto que ocupa, y dice que si aceptó, fué porque sabía que al lado del insustituible tesorero señor Juan Rodríguez Blanco no podía fracasar y que en cuanto al vicepresidente y secretario tenía plena confianza en ellos pues como ya habían figurado en los mismos cargos con anterioridad, habrían de cumplir con su leber a satisfacción de todos. Los nuevos directivos así como el vicesecretario y vicetesorero, dice. son todas personas dignas que cumplirán también con su deber en todos los momentos.

Al tomar posesión de los cargos quedó la directiva en la forma siguiente: presidente, José Rodríguez Avila; vice, Lázaro Tosar Fernández; secretario, Fernando Collar Hernández; vice, Manuel Tosar Fernández; tesorero, Juan Rodríguez Blanco; vice, Benigno Rodríguez García y vocales: Emilio Camiña Menéndez, José Tronco Valdés, Emilio García Argudín, Sebastián Pérez, Francisco M. del Riego, José Menéndez Rodríguez, Manuel Valdés Arias, José Alvarez Menéndez, José Menéndez Alvarez, Emilio Menéndez, Emilio Fernández Llano, Cándido Rodríguez Menéndez, Benjamín Barrera, Rufino Martínez, Manuel Martínez Rodríguez.

El señor Rodríguez Avila después de ocupar su puesto todos los vocales electos habla para referirse a las ventajas que reportarán al Club las reformas introducidas en el reglamento, el cual tan pronto se imprima se repartirá entre los socios. En el mismo, por primera vez, aparece una verdadera beneficencia para todos los asociados, auxiliándolos cuando se hallen enfermos dándoles una dieta y abonándoles el recibo de la quinta.

Tiene también frases de agradecimiento hacia los cronistas de sociedades españolas.

Hace un llamamiento a los expresidentes que, unos socios y otros no, se encuentran alejados del Club, tales como los señores Jesús Lacera, Manuel Rodríguez, Felipe R. Campillo y Eduardo Avila, diciendo que está dispuesto a darles un cariñoso abrazo de confraternidad.

Tras breves palabras del secretario y tesorero se dió por terminado el acto pasando a continuación todos los reunidos al café taberna donde fueron obsequiados por el presidente.

EL SECTOR INSTRUCTIVO DEL CENTRO ASTURIANO Y SUS NUEVOS VOCALES

Aprobados por la Junta Directiva los nuevos miembros de la Junta General que han de incorporarse a la Sección de Instrucción del Centro Asturiano, realizarán los magnos proyectos que flotan en el ambiente, elevando continuamente la importancia del Plantel «Jovellanos». Con buenos dirigentes y vocales de capacidad comprobada, la Sección de Instrucción seguirá marcando un rumbo estupendo en esa modalidad del Centro Astur.

He aquí la relación de los vocales: Faustino Grana, Pedro Galán, Oswaldo Martínez, David Buznego, Estrada José Fernández Trío, Nicolás Fernández, Salvador Collado, José García García, Ricardo Menéndez Suárez, José María de la Vega, doctor Serafín García del Cueto, doctor Ramón Infiesta Bagéz, Manuel González Alonso, Paulino Fernández Puente, doctor Raúl M. de la Cerda, Manuel Fernández Morán, Paulino Avila García, Emilio Quesada, Juan Castro Collado, Francisco Pintado, Antonio Reimonde, Laureano Peri Vallina, Federico Cotarelo Lombardero, Antonio Escalante, Ricardo Dávila, Braulio Villar, Aladino Fernández, Carlos Suárez, Bernardo Loredo Miranda, Minervino Carrascal Castrodeza, Silverio Menéndez Menéndez, Francisco Pérez González, Félix Oliu Casanova, Vicente Pérez García, José Garrido, Eladio González Rodríguez, Perfecto de Llano, Manuel García Romero, Manuel Coto González y Alfredo Fernández Méndez.

MAGNA VERBENA HOY EN EL PALACIO CASTELLANO

La legión de simpatizadores de Terpsícore, se apresta a asistir hoy, sábado, día 30, a la más monumental verbena del año: hablamos de la denominada «Preparando la careta», en todos los salones y terrazas del Palacio de Villalba. Muchas y agradables sorpresas se han de disfrutar en esta noche. Habrá artísticos barrios, kioscos de las casas comerciales, que obsequiarán a los asistentes con muestras de sus productos.

Habrá originales concursos de cantos, bailes, etc., con grandes premios a los triunfadores. El jazz band Quintana Melody Boys, la orquesta de Antonio Ma. Cruz, el septeto Gloria Matancera y el Quinteto Español, harán las delicias de todos en esta monumental verbena, que durará hasta las cuatro de la madrugada.

Recuerde que el tranvía le deja en la puerta del Palacio de Villalba, Egido 2, y que sólo la cuota mínima de entrada han de abonar los caballeros.

BAILES DE DISFRAZ EN P. DE MARTI Y NEPTUNO

Este año los muchachos del «Club Apolo» celebrarán sus bailes de disfraz en esta temporada carnavalesca que se avecina, en los salones del «Centro Montañés», Prado y Neptuno.

La inauguración será el próximo domingo, día 7, y se continuarán hasta el domingo 14 de Marzo.

Se podrá concurrir de disfraz y con careta, de acuerdo con la disposición del señor Alcalde Municipal. Comenzarán a las nueve de la noche y se prolongarán hasta las cuatro de la mañana, actuando durante esas horas los conjuntos musicales de Antonio María Cruz y el septeto Nacional de Piñeyro.

No se cobrará nada más que por servicio de guardarropía.

FIESTAS PARA MAÑANA

CENTRO DE DEPENDIENTES: Banquete-homenaje a los señores Julio González, José Vignau y José Ferrerons, a las doce del día en el restaurant «La Bilbaína», Prado y San Miguel. Este acto lo organizan Humberto Teilechea, José Agras, Dr. Luis C. Blanco y Delfín Villegas.

ASOCIACION NACIONAL DE ENFERMEROS GRADUADOS: Estupendo festival desde las diez de la mañana en todos los jardines de la cervecería «La Tropical».

CLUB DEPORTIVO CARMELO:— Regia fiesta bailable por la noche, en su espléndida terraza de Línea y 18, paradero del Vedado, amenizada por Riveiro. la Gloria Matancera y quinteto Barcalés.

CLUB ESPAÑOL DE ALMENDARES: Gran verbena en sus salones de 17 esquina a 6, amenizada por Antonio María Romeu y el septeto «Trovadores 1935». Damas por invitación. Caballeros, cuarenta centavos.

LICEO DE MEDINA: Brillante fiesta bailable por la noche en sus propios salones de 23 y D, Vedado, amenizada por la orquesta de Emilio Parada.

NUEVO GOBIERNO DEL CLUB CHANTADA Y SU PARTIDO

La sociedad galaica «Club Chantada y su Partido» dió posesión últimamente a los nuevos elementos que habrán de regir sus destinos durante el año de 1937.

La integran los señores José Moreira, Presidente; José Moure Montenegro, Vice Presidente; Avelino Tejeiro Vázquez, Secretario; Vice secretario, José Viana Abad; tesorero Constantino Vázquez; Vice tesorero, Ramón Raído; Contador, Tito Pérez; Vice Contador, Bernardo Roberto Lozano. Vocales: Manuel Gómez Guerrero, José Rodríguez Gómez, Antonio Ramos, Manuel Moure Gómez, Aurora Moure Gómez, Cándido Rodríguez, Pejerto Suárez, María Hernández, Jaime García Nogales, Rosa Lamas, Félix Moreira Pallares, Julia Lemos, Urbano Gómez, José Areán, Marcelino Otero, Francisca Avelino Calvo, José Taboada Garza, y Ramón Moure.

DEL GRAN SANATORIO DE DEPENDIENTES HABLA CON ENTUSIASMO 1 ASOCIADA

Los asociados de «Dependientes» agradecen los servicios que reciben en el sanatorio «La Purísima Concepción». Lo pone de manifiesto esta carta de la señora María Antonia G. de Díaz, de Luyanó 126, que dice así: Sr. Presidente de la Asociación de Dependientes del Comercio de La Habana. Palacio del Centro. Señor: Vayan las presentes líneas a patentizar mi profunda gratitud por la magnífica asistencia que recibí durante mi estancia en el benéfico establecimiento que tan dignamente usted preside.

Con mi sincera felicitación por la admirable organización a aquel establecimiento del cual estamos orgullosas todas las que a él nos confiamos, me es grato quedar de usted con la mayor consideración. Atentamente, (fdo.) María Antonia G. de Díaz, socia número 03567, y vecina de Luyanó 126.»

ACTOS PARA HOY

CENTRO ASTURIANO: Toma de posesión de la nueva Sección de Propaganda y de otras Secciones en el palacio social, a las ocho y media de la noche.

CARBALLIDO Y SU PARTIDO: Junta general de elecciones por la noche en el Centro Gallego.

CENTRO DE VENDEDORES COMERCIALES: Junta de la Sección de Orden y Recreo a las ocho y media p. m. en Prado 118, altos.

CIRCULO HABANERO DE LA DEVESA: Toma de posesión de la nueva Directiva por la noche en el palacio del Centro Gallego.

HIJAS DE GALICIA: Junta de la Comisión de Víveres, por la noche en el sanatorio «Concepción Arenal».

DEPORTIVO CENTRO GALLEGO: Magnífica verbena desde las nueve en el Deportivo Asturias, Estrella y Subirana, amenizada por los mejores conjuntos capitalinos.

CENTRO CASTELLANO: Brillante verbena desde las nueve, amenizada por el jazz band Quintana Melody Boys, la orquesta de Antonio María Cruz y el septeto Gloria Matancera.

CORPORACION NACIONAL DE ASISTENCIA PUBLICA: Brillante fiesta bailable por la noche, en los salones de «Fortuna Sport Club», sitos en Malecón 44. Actuarán la orquesta femenina «Edén Habanero» y un jazz band. Las damas pueden solicitar su invitación por los teléfonos U-3393 y A-6251.

CLUB SOCIAL CELTA: Magnífica verbena desde las nueve en su amplia terraza del paradero de la Víbora, amenizada por notables conjuntos. El domingo también habrá verbena, a base de la orquesta Hermanos Contreras, el Quinteto de Tomé y la Sonora Matancera.

FORMIDABLE FIESTA HOY EN EL DEPRTIVO. ASTURIAS, CON LOS MEJORES MUSICOS

En el Club Deportivo Asturias, situado en Estrella y Subirana, tendrá efecto en la noche de hoy una fiesta bailable grandiosa.

Se verán los salones de ese simpático club colmados de bellas mujeres, que concurrirán atraídas por el sugestivo nombre de esa gran verbena: «Las mujeres de hoy»; y tras ellas, todos los bailadores de la capital.

Se puele augurar, pues, una éxito rotundo al Deportivo Centro Gallego, que es la sociedad organizadora de la fiesta que comentamos, la que cuenta además con el gran atractivo de que será amenizada por los mejores conjuntos de la capital, como la orquesta de Antonio M. Romeu, el septeto Sonora Matancera, los mejores intérpretes del son, y el jazz band Nacional de Bofill que, como siempre, hará las delicias de los amantes del fox y del paso doble.

El precio de la entrada se ha fijado en la módica cantidad de cincuenta centavos; las damas por invitación.

A divertirse, pues, esta noche al Club Deportivo Asturias. El tranvía le deja en la caudra inmediata.

PROXIMAS MEJORAS EN EL SANATORIO «C. ARENAL»

La comisión administrativa y de Obras de «Hijas de Galicia», ha dado muestras en distintas ocasiones, del gran interés que se toma en todo cuanto se refiere a laborar en pro de lauge y engrandecimiento del mágnífico Sanatorio «Concepción Arenal».

Esta Comisión celebró reunión el día 27 de lós corrientes y adoptó importantísimo acuerdos, cuyos resultados han de reportar grandes beneficios a la colectividad. Presidió sutilar señor Jaime Domínguez y actuó de Secretario p. s. r. el señor Tomás Domínguez, con la asistencia de la casi totalidad de sus miembros.

Cumpliéndose acuerdos de dicha comisión, la sala de Inyecciones y Curaciones será ampliada convenientemente, con el propósito de adaptarla a las conveniencias sociales y darle mayor amplitud.

La Junta directiva conocerá también del propósito de la Comisión de reformar los departamentos que se utilizan para Consultorios y que consiste en adaptarlos a las necesidades que imponen los continuos adelantos de la Ciencia Médica, donde a su vez da mayores facilidades a las asociadas y a los facultativos.

EFUSIVA CARTA DE LA GRAN CASA MONTAÑESA

Una nueva satisfacción para el cronista, constituye la siguiente carta del «Centro Montañés»:

«La Habana, enero 25, 1937.
Sr. Cándido Posada.
Cronista de Sociedades Españolas del DIARIO DE LA MARINA.
Ciulad.

Apreciado amigo:

En sesión celebrada en esta fecha por la Junta de Gobierno de esta Institución, se tomó el plausible acuerdo de enviar a usted nuestra cálida felicitación y enhorabuena por la honrosa y merecida distinción que acaba usted de recibir del Comité Ejecutivo de la Cruz Roja Cubana, con su ingreso en la Orden de Honor y Mérito con grado de Caballero; distinción que premia y reconoce los valiosos y altruistas servicios prestados por usted en beneficio de las víctimas de la fraticida guerra civil española.

Al cumplimentar el mencionado acuerdo me es muy grato aprovechar la ocasión para reiterarle nuestra más elevada y distinguida consideración; quedando de usted affmo. s. s. y amigo:

(fdo.) Vicente Barreneche
Secretario general».

RETIRO Y PREVISION DE EMPLEADOS DEL C. ASTUR

La Sección de Retiro y Previsión de los empleados del Centro Asturiano de la Habana, celebró sesión reglamentaria con objeto de dar posesión de sus cargos a los miembros designados por la Junta Directiva y los que fueron nombrados por los empleados de la Institución, quedando constituída en la siguiente forma:

Presidente: Prudencio Alvarez García; Vice presidente: doctor Francisco Villaverde Blanco; Secretario: Francisco Saldaña; Vice: Antonio López.

Vocales: Por la Junta Directiva: Emilio Castillo García; Ramón Fernández Rodríguez.

Por los empleados:

Jerónimo Gutiérrez Fernández, Antonio Sierra Pérez, Manuel Llerandi Vallejo, José A. Vidal. José A. Cueto Alonso. Manuel Machín Benítez, y Rafael Rodríguez.

Cartas de naturalización

Matrimonios, divorcios y toda clase de asuntos legales, se despachan rápidamente en el Bufete de RIVERO.

Abogado y Notario, Dr. Felipe Rivero.

CHACON No. 25. Teléfono M-1472

M.E.C.D. 2016

TAMPOCO LOGRO INTEGRAR EL QUORUM ANOCHE EL COMITE EJECUTIVO NACIONAL DEL PARTIDO LIBERAL

VIABILIZARA CON SUS VOTOS LA MAYORIA DEL COMITE PARLAMENTARIO LIBERAL NUEVA MESA PARA LA CAMARA BAJA

DIEZ Y NUEVE DE SUS MIEMBROS DECLARAN QUE CONTRIBUIRAN A QUE SEA DABLE DICHA SOLUCION

Con ese motivo hacen una declaración en la que dicen que no se corresponsabilizan en mantener una Mesa que no se encuentra respaldada por la mayoría de la Cámara

El conflicto de la mesa de la Cámara entra en su recta final hacia su solución, esperándose que ésta ocurra en la primera sesión que celebre dicho Cuerpo.

La solicitud que de la renuncia de su cargo hiciera el CND al Dr. Márquez Sterling y la respuesta de éste negándose a acceder a la demanda conjuntista —considerada, además, la real situación de la Cámara—han dado motivos a los más opuestos comentarios, llegándose a la conclusión de que no era un problema de Partido de Gobierno o de Oposición la característica del planteado, sino un asunto de mayoría, legítimamente impuesta del derecho de elegir libremente la persona que ha de presidirla.

Enfilada la acción del block mayoritario, hacia lograr la destitución del Dr. Márquez Sterling de la presidencia de la Cámara, el CND no estima conveniente apurar ese último extremo, por el momento, en vista de que dicho cargo aún más en precario que cuando inició sus labores aquel Cuerpo por cuanto ni siquiera el Dr. Márquez Sterling contaba con los votos de sus compañeros de Comité Parlamentario, pues diez y nueve de ellos mantenían opuesto criterio al joven presidente.

Así las cosas, atendiendo el CND y los nacionalistas que la única vía que le quedaba a los doctores Márquez Sterling y Cremata, por su condición de coalicionistas, era la renuncia de los cargos que ostentaban, el Comité Parlamentario Liberal de la Cámara de Representantes, que cuenta en su seno con el número de legisladores mencionado y que fué reorganizado el pasado día 25, ofrece a la publicidad unas declaraciones en las cuales considera el conflicto desde diversos puntos de vista.

La Coalición, en Precario

Hace historia el Comité Liberal de la actitud asumida por conjuntistas y nacionalistas, planteándole al Dr. Márquez Sterling una cuestión de confianza, remontándose a la constitución de las Mesas que demostrara que la Coalición estaba en precario ya que un nacionalista fué electo presidente del Senado sin los votos liberales y un liberal presidente de la Cámara sin los votos nacionalistas, ambos actos con la aquiescencia pasiva del CND, que poseía número de votos suficientes para haberse aprovechado de la escisión coalicionista, obteniendo de esas dos presidencias.

Agrega que si la Coalición más tarde dió señales de existir en la Cámara de Representantes se debía principalmente a un factor ajeno a su propia cohesión o sea a la política desarrollada por el CND, pues era evidente que un presidente electo por 64 votos no podía por menos que estar colocado en una situación precaria frente a 102, de los cuales 30 se pronunciaron en su contra y los otros 72 lo favorecieron por omisión.

Un Lamentable Error

Continúa el documento afirmando que el lamentable y magno error sufrido por la minoría del Comité Parlamentario Liberal declarando una línea de conducta frente a una ley que no era política sino nacional, provocó una grave escisión en el seno del Comité y una extraordinaria y peligrosa conmoción nacional que culminó con la destitución del doctor Gómez y la exaltación a la primera Magistratura del vicepresidente de la República.

La Coalición Tripartita no Existe en la Cámara

Frente a la integridad del CND—continúa expresando el documento—la Coalición ha ido resquebrajándose y el análisis de todos los antecedentes surge indiscutible esta verdad categórica: la Coalición Tripartita no existe en la Cámara de Representantes, porque han desaparecido los dos elementos que le daban vida: el tacto de codos o unión entre liberales, nacionalistas y republicanos y la actitud pasiva y benevolente del CND que ahora aspira a la presidencia de dicho Cuerpo, con el apoyo del PUN.

No se Corresponsabiliza con la Actual Mesa

Después de estudiar el funcionamiento de los Parlamentos, de recordar el caso del Dr. González Lanuza, renunciando al cargo en cuanto quedó rota la Conjunción Patriótica, el Comité Liberal declara que no puede corresponsabilizarse con las perturbaciones perpetuas que se producirían en el seno de la Cámara de Representantes de pretenderse mantener una Mesa que no estuviera respaldada por la mayoría, porque, ese desacuerdo perenne entre una y otro, no podría por menos que traducirse en un obstáculo insuperable para el normal funcionamiento de la Cámara y por tanto, del Poder Legislativo y del Estado.

Termina el documento, manifestando que se disponen sus mantenedores a viabilizar con sus votos la constitución de una Mesa cameral perfectamente mayoritaria cuya compenetración con la Cámara y con el Gobierno permita al Estado el desarrollo de la labor constructiva que el país reclama en estos momentos.

Firman: Marcelino Garriga Garay; José Madrazo Mata; Martín A. Iglesias Abreu; Juan Francisco López García; Juan endieta Hechavarría; Consuelo Vázquez Bello; Tomás Galdós Betancourt; Mario Abril Dumois; Raúl Fernández Mederos; Francisco Cabrera Pérez; Rosa Anders Causse; Francisco Lorié Bertot; Samuel Giberga Tousse; Rafael Díaz Balart; Juan Isidro Hernández; Baldomero Surós; Aurelio Riverón; Mateo de las Heras; Tirso Domínguez Fumero.

Contrariado el Dr. Caíñas Mianés.—Unas declaraciones que se aplazan y una solución que parece surgir en el problema liberal.—La mayoría del Comité Parlamentario Liberal hace importante declaración.—Apoyarán con sus votos la Mesa que cuente con el respaldo de la Cámara.—El Dr. Martínez Fraga y la aspiración del Blook mayoritario.—El Dr. Márquez Sterling dice que observa.—Créese que el lunes le será planteada la cuestión de confianza.—En pro de los taquígrafos del Congreso.—Pocas actividades en Palacio en el día de ayer.—Populares de San Francisco.—Nacionalistas del Sexto Distrito.—Noticias sintéticas del Congreso.—De política menuda.—Otras notas sobre el movimiento político

MOVIMIENTO POLITICO

"Se habla de un nuevo partido".

No pudo reunirse el Ejecutivo del Partido Liberal

Parece que están resueltas las dificultades que dieron lugar a la falta de quorum

Tampoco pudo lograr el quórum reglamentario anoche el Comité Ejecutivo Nacional del Partido Liberal, citado en segunda convocatoria: lo que quiere decir que no concurrió la mitad más uno de sus miembros. Al pase de lista, presidiendo el doctor Caíñas Milanés y ocupando las secretarías los doctores Capestany y Grau Agüero, respondieron los siguientes delegados: Portuondo Hardy, Filiberto Guerra, Prisciliano Piedra, Miguel Calvo Tarafa, Israel Pérez, Miguel Fundora, Delfín Campaña, José M. Coto y Juan Abreu. Faltó, pues, un solo delegado para celebrar sesión.

Disgustado Caíñas Milanés

El repórter charló con diversos delegados, inquiriendo el motivo por el cual algunos miembros se mostraban indiferentes a la citación del Comité, y de los presentes apenas sí pudimos obtener alguna impresión orientadora. Sólo el doctor Caíñas se mostró profundamente contrariado.

Cuando el doctor Caíñas Milanés se disponía a hacer declaraciones a la Prensa, uno de los reunidos pidió a sus compañeros cambiar impresiones para buscar vías que canalizaran armónicamente los criterios.

Larga fué la reunión, después de la cual el señor Caíñas aplazó las declaraciones, reinando en los reunidos el más franco optimismo, asegurando que desaparecerán los motivos que impedían la reunión del Ejecutivo.

Notas sintéticas del Congreso

Desde las nueve de la mañana de ayer, comenzaron a celebrarse distintos cambios de impresiones entre representantes en relación con la mesa cameral.

Al doctor Antonio Martínez Fraga, —indicado para presidir la nueva mesa cameral— lo vimos en el despacho del nacionalista habanero señor Narciso Morán, charlando con éste y con los doctores Jesús Portocarrero y Héctor Pagés, los dos del Conjunto, el primero por la Habana y el último por Matanzas.

Habla Martínez Fraga

En nuestra conversación con el doctor Martínez Fraga, nos expuso que el Block Mayoritario, era una efectiva mayoría, que sólo hará valer su condición de tal para viabilizar legislaciones convenientes al país, en el orden social y económico; restableciendo el crédito de la Cámara, ante el país, pues los cenedistas, nacionalistas, liberales y republicanos que lo integran, han desechado de sí, todo lo que pudiera constituir banderías políticas, para desarrollar de común, una obra de positivo beneficio público, inspirados en un principio moral ideológico muy distante de la política menuda.

La declaración de principios

A preguntas nuestras, el doctor Martínez Fraga, nos confirmó, la noticia adelantada por el DIARIO de que sería lanzada al país una declaración de principios firmada por todos los componentes del Block Mayoritario, explicando cómo es posible una alianza entre individuos pertenecientes a distintas facciones políticas, cuando el interés que predomina es el de los sagrados de la nacionalidad.

Como ya hemos informado en esta misma sección, la declaración de principios del «Block» prometerá a la opinión pública una serie de leyes de carácter económico y social, y con máxima preferencia, la designación de una Comisión para redactar una nueva legislación electoral que regirá los comicios que habrán de celebrarse este año, para delegados a la Constituyente.

Un buró de Prensa

También consta en el programa del Block Mayoritario, como cuestión esencial para la mayor armonía entre la Cámara y la Prensa, la constitución de un Bureau, que estará formado por un periodista por cada diario, y cuatro representantes procedentes del periodismo.

Este bureau tendrá por finalidad, aunar más los eslabones que deben existir entre el segundo y cuarto Poder del Estado, a fin de que las legislaciones que se vayan produciendo, sean las que en verdad ansía el pueblo.

Como también es parte del programa del «Block Mayoritario», la reglamentación de las labores de la Cámara, para que se puedan producir dos o tres leyes semanales, se pretende esa inteligencia con la prensa por considerársele órgano interpretativo de las necesidades públicas, y de difusión para recomendar las medidas tendientes a la evitación de esos males.

El doctor Márquez Sterling

Cuando dejamos al doctor Martínez Fraga, quien con Portocarrero, y Pagés tomó por los pasillos que conducen al Senado, donde iban a celebrar una entrevista con el Presidente del CND, doctor Santiago Verdeja, partimos hacia el salón que ocupa la Presidencia de la Cámara, en el segundo piso, al objeto de hablar con el doctor Carlos Márquez Sterling.

Cerca de media hora tuvimos que aguardar, porque el doctor Márquez Sterling celebraba, en los momentos que llegamos a la antesala de su despacho, una privada conferencia con los representantes doctores Bravo Acosta, Miguel Suárez Fernández y Carlos Frayle, el primero, cenedista, el segundo del PUN y el tercero liberal.

Teme el doctor Márquez Sterling, que sus declaraciones puedan ser interpretadas erróneamente y no se quiere arriesgar en estos momentos a ser eje de discrepancias entre sus compañeros.

«Ya habrá tiempo de hablar —nos dijo el doctor Márquez Sterling—por el momento sólo cabe la observación. Cuando las pasiones han vencido a las razones, lo prudente es el silencio, máxime cuando se tiene plena responsabilidad de cargo que se ostenta. Yo me limito en estos instantes a oir, las penas, cargos de conciencia, altiveces y arrestos, de mis distinguidos compañeros, y de todo ello haré un cómputo que resumiré cuando sea oportuno».

El doctor Márquez Sterling, abandonó el Capitolio, acompañado por los doctores Bravo Acosta, Frayle y Suárez Fernández.

«A pesar de todo lo que en contrario se diga, y contando siempre con que la cordura impere en el hemiciclo cameral—nos dijo un destacado congresista— los hechos que van a producirse como derivación de la crisis planteada a la mesa de dicho cuerpo, serán de la manera que sigue:

En la sesión del próximo lunes, será planteada una cuestión de confianza a la consideración de la Cámara, la cual interpretará desfavorablemente para la mesa por la votación de la mayoría de sus miembros, el asunto.

Así las cosas, no le quedará otro remedio a los integrantes de la mesa que presentar sus renuncias, so pena de continuar disfrutando de unos cargos de confianza sin tenerla y éste sería sorprendente en los doctores Márquez Sterling y Cremata, por lo que se espera que se produzcan las dimisiones.

Ahora bien, caso de que impere el apasionamiento y éste haga desconocer la realidad, el asunto tomaría forzosamente el trayecto de la violencia.

En esas circunstancias, se podría estimar que se trata de desobedecer un acuerdo de la Cámara, y la mayoría entonces se verá precisada a salir en defensa de los fueros de ella, procediendo a la destitución de sus cargos a los que, traten de desconocer la soberanía de la Cámara».

«¿Se llegará hasta este último extremo? La impresión predominante es negativa. Nadie concibe que por obstinación, se arrostren situaciones falsas, tendientes a un continuismo en el disfrute de las posiciones, sin el respaldo de la mayoría».

SECRETARIO DEL PRESIDENTE DE LA COMISION REORGANIZADORA DE LA UNIVERSIDAD

Dr. Rafael Prieto Vernezobre, ayudante de la cátedra del doctor Luis Ortega, Presidente de la Comisión Reorganizadora de la Universidad de la Habana, que acaba de ser designado secretario particular del mismo con motivo de su exaltación a este último cargo.

El doctor Prieto Vernezobre tiene toda una brillante ejecutoria universitaria como delegado de Patología Experimental, del Consejo de la Facultad de Medicina y Farmacia y de la Comisión de Hospital.

Le deseamos toda clase de éxitos en su nuevo cargo.

"Latente el problema de la mesa de la Cámara".

PALACIO

Obras Públicas para Camagüey

Presidida por el senador Loret de Mola se entrevistó ayer con el Presidente de la República una comisión de congresistas camagüeyanos.

En la conferencia estuvieron presentes los Secretarios de Hacienda, señor Montoulieu, y de Obras Públicas, señor Casas.

Los comisionados presentaron al Presidente una exposición contentiva de los acuerdos adoptados por la mayoría de los congresistas camagüeyanos, distribuyendo el crédito de 300,000 pesos destinado a obras públicas en Camagüey por el Gobierno.

He aquí la distribución:

Camagüey, 133,309 habitantes; obras por la cantidad de $94,949.93. Ciego de Avila, 66,167 habitantes; $47,158.07. Esmeralda, 18,167 habitantes; $12,939.44. Florida, 28,755 habitantes; $20,480.75. Guáimaro, 18,608 habitantes; $13,253.55. Jatibonico, 17 mil 915 habitantes; $12,759.96. Morón, 81,792 habitantes; $58,256.35. Nuevitas, 24,701 habitantes; $17,593. Santa Cruz del Sur, 31,739 habitantes; $22,605.16, quedando un sobrante de $3.45.

Dos horas duró la entrevista de la Comisión camagüeyana con el Presidente de la República.

Cuando abandonaron el despacho los comisionados señores Loret de Mola, José Meneses, Ernesto Rosell, Angel Pardo Jiménez, Juan Cabrera, Miguel Morales, Emilio Luaces, Luis Fernández Roque, Alberto Meneses, Ambrosio Morejón, Francisco Cabrera, Rosita Anders, etc., dijeron que se había obtenido la concesión de la suma de ciento cinco mil pesos para el acueducto de Camagüey, con planta de purificación para el mismo, otra planta para el alcantarillado y terminación de la carretera hasta el aeropuerto.

La situación de los siguientes créditos fué también planteada: Morón, setenta mil pesos; veinte mil para un hospital, veinte mil para la canalización de la Llama, y veinte mil para canalizar la laguna de La Leche.

Florida, $21,000.00, distribuídos en la siguiente forma: Terminación de la carretera de Piedrecita a la Central; terminación de la carretera de Céspedes a la Central; terminación de la carretera de la Central a Magarabomba, y un tramo del paso de Guamá.

Las obras solicitadas para Ciego de Avila quedarán en suspenso hasta la terminación del estudio de las mismas que se está realizando.

En Nuevitas se terminarán distintos caminos. De Nuevitas a Puerto Tarafa, al Apostadero Naval, al aeropuerto y la carretera que va al poblado de Alvaro Reinoso.

En La Esmeralda, la carretera de Jaronú a esa localidad.

Para Santa Cruz se han concedido veinte y dos mil pesos para cuatro obras: terminación del acueducto, terminación del Centro Escolar, terminación de la Casa Ayuntamiento y Casa de Socorro.

Además el arreglo de un puente sobre el río Sevilla, puente que unirá a Santa Cruz con los muelles; terminación de la carretera de Elia a Guáimaro, para la que el central «Elia» ofrece 50 carretas para cargar piedras y los comerciantes y colonos veinte hombres para extraer piedras de la finca de Alvaro Flores González.

Para la realización de estas obras se están constituyendo comisiones o patronatos, dijeron los comisionados.

El Presidente ofreció entrevistarse en la ciudad de Camagüey con las comisiones de vecinos y congresistas respecto del plan a realizar en su próximo viaje a Oriente, que llevará a efecto, según los comisionados, antes del día doce de febrero.

Cuando abandonaba el despacho presidencial el Secretario de Hacienda, fué interrogado sobre lo tratado con los congresistas camagüeyanos, respondiendo el ingeniero Montoulieu que su papel fué solamente de oyente.

El de Obras Públicas fué más explícito. Dijo que había sido un cambio de impresiones alrededor de las mejoras a realizar en Camagüey con cargo a los trescientos mil pesos del señoreaje de la plata.

No se llegó a ningún acuerdo, ni se ofreció nada, porque todo está en estudio, dada la cantidad y calidad de las obras.

Se refirió a la solicitud de los colonos para usar las carreteras. Manifestó que el Presidente se halla renuente a conceder el permiso para ello.

El senador Rosell

Después de la entrevista los congresistas charlaron con los reporters.

El senador Rosell, jefe de la provincia por el Partido Liberal, dijo: «Hemos reclamado la Jefatura de Obras Públicas de Camagüey para el ingeniero Francisco Herrero Moratós. Mientras no se resuelva este asunto quedarán en suspenso todas las obras públicas de dicha provincia».

El ingeniero Montoulieu

El Secretario de Hacienda, ingeniero Montoulieu, llevó algunos decretos a la firma del Presidente.

Uno, concediendo transferencia de crédito para pagar la impresión del nuevo tipo de cheques para la Tesorería General. Otro, sobre transferencia para abonar obras realizadas en los cuarteles de la Policía Nacional; varios sobre rifas autorizadas y un decreto poniendo en vigor el Reglamento de la Ley del impuesto de nueve centavos sobre cada saco de azúcar.

El hacendado González de Mendoza

El señor Antonio González de Mendoza dijo en Palacio, que el día primero comenzará la molienda en los centrales «Jaronú» y «Cunagua».

Agregó ser infundiosos los telegramas enviados sobre estos ingenios a la Secretaría del Trabajo, porque esas fincas azucareras siempre se han caracterizado por tener un porcentaje superior de trabajadores cubanos.

El doctor Cartañá

Celebró una conferencia con el Presidente el doctor Estanislao Cartañá, Presidente de la Comisión del Servicio Civil.

Informó que dicha comisión se reúne ahora los martes y los viernes, para atender los muchos expedientes que se están tramitando.

De política menuda

HOMENAJE NACIONALSTA DE LA ACERA.

El homenaje que la Juventud Nacionalista de la Acera del Louvre, ofrece a Armenio la Villa, tendrá lugar en el día de hoy, en el hotel Inglaterra a la una de la tarde.

Concurrirán distinguidas personalidades del PUN y muchos amigos que se han adherido al acto.

Ofrecerá el homenaje por los nacionalistas de la Acera del Louvre, que preside Miguel Angel Perera, el doctor Sebastián Repilado, ex candidato a Representante del PUN y actual Tesorero del Municipio.

LAS DOCTORAS POZO Y CARMIN RENUNCIAN

Como derivación de la última reunión efectuada por el Directorio Nacional de Mujeres Nacionalistas, en cuyo acto no imperó la cordura que exige una asamblea pública, las doctoras Catalina Pozo Gato y Rosalía Camín, destacadas líderes del PUN femenino, en cartas que nos remiten relatándonos los hechos ocurridos, en la expresada sesión, nos dan cuenta de sus renuncias como miembros integrantes de dicha Agrupación.

Las doctoras Pozo y Camín quieren hacer constar, que aunque continúan perteneciendo al Partido Unión Nacionalista se desligan totalmente del Directorio de Mujeres Nacionalistas que preside la doctora Candita E. Gómez Calás de Martínez Bandujo.

LOS NACIONALISTAS DEL SEXTO DISTRITO.

Apolinar Alfonso y José Estévez, secretarios de actas y correspondencia del directorio Nacionalista del Sexto Distrito, citan a los afiliados al PUN en aquella demarcación, para la reunión que tendrá efecto esta noche, a las ocho, en la calle de Correa 4, en Jesús del Monte, a fin de proceder al debate y discusión de los Estatutos que regirán esa Agrupación.

POPULARES DE SAN FRANCISCO

Por la Comisión de Prensa del Partido Popular Cubano del barrio de San Francisco se nos informa que mañana domingo a las ocho y media de la noche tendrá lugar la constitución del Comité Gestor de dicha colectividad en esa barriada, en la calle de Cuba 128 por Acosta.

Para el referido acto de constitución invitan a los afiliados y simpatizadores del Partido Popular.

UNION REVOLUCIONARIA.

El señor Andrés L. Ferrer, presidente del partido Unión Revolucionaria, nos comunica que ésta noche, se celebrará una reunión de los presidentes y secretarios de dicha organización política y que en dicho acto se tratará sobre la reorganización de los barrios de Luyanó y Pueblo Nuevo.

También nos informa que mañana domingo se constituirá el barrio de San Miguel del Padrón del término municipal de Guanabacoa; el lunes una fiesta en el pueblo de Bauta para efectuar la organización del Comité Municipal y que para cualquier asunto relacionado con el Partido estará presto, todos los días de tres a cinco de la tarde en Industria 96 altos.

El miércoles por la mañana reaparece

INFORMACION

El Periódico de La Habana

Viejo solamente por su crédito y prestigio. Nuevo y brillantemente original por todo lo demás.

SIN
pases de una página a otra.
bombos.
exageraciones ni melopeas.
parcialidad.
retórica ni palabrería hueca.

CON
ligereza y alegría.
sentido humano.
honradez.
las mejores plumas de Cuba.
nuevas ideas, sistemas y procedimientos.

PARA
hacer honor a su nombre
convertirse en el verdadero diario de la Habana.
que Ud. lo siga leyendo todos los días.
obtener inmediatamente su confianza
ser el mayor éxito periodístico jamás habido en Cuba y lograr en el acto la máxima circulación.

La noticia tal cual es, no como el periódico quisiera que fuera, en forma concisa, fácil y cómoda de leer, Cables, sports, modas, cuentos etc., todo completo, todo corto, todo claro y...

¡¡¡UNA MAXIMA Y AGRADABLE SORPRESA!!!

A partir del miércoles, lea todas las mañanas al levantarse

INFORMACION

El Periódico de La Habana

Director: Dr. Santiago Claret
Oficinas y talleres: Amistad 104

¡Que le hará diariamente agradable su desayuno!

RELACION DE LAS CUOTAS QUE HAN SIDO ASIGNADAS A LOS CENTRALES PARA LA ZAFRA

Distribución de las cuotas de producción para el año 1937 de acuerdo con las bases establecidas por el Artículo III del Decreto Ley No. 522, de 18 de Enero de 1936 y legislación complementaria del mismo y del Decreto Presidencial No. 58, de Enero 5 de 1937.

Ingenios	Cuotas de Producción
Compañía Azucarera Antilla	
Báguanos	150.300
Tacajó	151,833
	3[illegible],138
Compañía Cubana	
Jobabo	184,537
Jatibonico	222,505
	407,042
Cuban-American Sugar Company	
Chaparra	317 250
Delicias	[illegible]
Unidad	[illegible]
Constancia «A»	[illegible]
Tinguaro	[illegible]
Mercedita	76.025
	1.134,513
Central Cunagua, S. A.	
Cunagua	269,980
Jaronú	411,770
	681.750
Central Cuba Sugar Company	
Cuba	258.203
Santo Domingo	80,312
	338,515
Compañía Central Altagracia, S. A.	
Cupey	107.388
Palma	170,420
Altagracia	73,126
Santa Ana	79,329
Alto Cedro	152,530
Hatillo	68.982
	651,875
Compañía Azucarera Atlántica del Golfo, S. A.	
Alava	168,138
Conchita	151,372
Mercedes	160,858
Soledad	79.297
Perseverancia	127.087
Jagüeyal	182,316
Lugareño	164,873
Morón	345,318
Stewart	270,540
	1.650,299
Eastern Cuba Sugar Corporation	
Violeta	261,039
Velasco	96,732
	357,771
Guantánamo Sugar Company	
Los Caños	120,067
Soledad	94,245
	214,312
Compañía Azucarera Najasa	
Siboney	54,507
Najasa	62,250
	116,757
General Sugar Estates Inc.	
Agramonte	169,937
Vertientes	377,032
Estrella	162,543
Camagüey	69,621
Pilar	95,642
San Isidro	104,084
Santa Rosa	78,479
San Cristóbal	81,824
	1,139,162
Hershey Corporation	
Rosario	108,739
Hershey	318,325
San Antonio	99,194
	526,258
Nueva Cía. Azucarera Gómez Mena	
Amistad	114.807
Gómez Mena	201,380
Mercedita	143.221
Resolución	56,005
	515,413
Compañía Azucarera Maisí	
Almeida	110,881
Borjita	58,450
	169,331
United Fruit Company	
Boston	373,761
Preston	466,685
	840,446
Punta Alegre Sugar Sales Company	
Punta Alegre	258,321
Baraguá	266.207
Florida	193,397
	717,525
Sucesión de Nicolás Castaño	
Pastora	77,703
San Agustín	[illegible]
Dos Amigos	30,[illegible]
Cieneguita	41,[illegible]
	242,419
Francisco Sugar Company	
Elia	181,18[illegible]
Francisco	209,2[illegible]
	390,[illegible]
América	118,526
Andorra	86,031
Amazonas	59,195
Araujo	67,124
Australia	74,[illegible]
Algodones	121,[illegible]
Adela	84,[illegible]
Andreíta	86,102
[illegible]	[illegible]
Algodonal	58,[illegible]
Bahía Honda	61,933
Carolina	56,434
Corazón de Jesús	58,178
Caracas	133,633
Céspedes	151,451
Ciego de Avila	78,392
Covadonga	114 919
Carmita	50,660
Constancia «E»	78,143
Cape Cruz	105,451
Cacocum	29,809
Dos Hermanas	46.911
Damují	51,310
Dolores	50,227
Dos Rosas	61,311
Estrada Palma	89,521
Escambray	46,151
El Pilar	125,959
Elena	25 295
España	264,327
Ermita	114,290
Esperanza	102.040
Fe	96,321
Fidencia	58,897
Guipúzcoa	116,440
Galope	34 278
Habana	75,150
Hormiguero	130,635
Isabel (Beattie)	115,628
Josefita	62,241
La Francia	51 233
Limones	94,913
La Vega	58,809
Macagua	45.389
Maceo	74,936
Mabay	63,349
Manatí	355 258
Macareño	116,975
María Antonia	54,986
Manuelita	53,183
Miranda	248,531
Niágara	53,711
Narcisa	143,874
Natividad	54 931
Nazábal	99,741
Nela	39,439
Niquero	121,418
Orozco	99,028
Occidente	49,013
Portugalete «H»	60,875
Progreso	76 528
Porfuerza	95,371
Puerto	31,904
Parque Alto	54,044
Portugalete «C»	75,057
Providencia	129.947
Purio	60,693
Patria	76 195
Ramona	71,068
Reforma	78,680
Resulta	107,151
Romelie	85,146
Río Cauto	121,254
San Ramón	75,568
San Agustín «R»	96 713
San Ignacio	52,092
San Francisco	55,887
San José	83,454
Santa Catalina	79,449
Santa Lutgarda	94,097
Santa María	74,410
Santa Isabel	105 849
Santa Teresa	99,201
Santa Marta	153,819
Santa Amalia	65,231
Santa Rita	51,901
Senado	202,862
Soledad	95,447
Salvador	38 769
San Antonio	79,167
San Germán	303,447
Santa Cecilia	78,661
San Pablo	39,307
Santa Lucía	166,260
Triunfo	42,266
Trinidad	56 635
Tánamo	185.205
Tuinucú	147,577
Toledo	207,289
Ulacia	55,741
Unión	49,538
Vitoria	94,075
Washington	82 629
Zaza	78,594
Zorrilla	47,216
Fajardo	38,618
Sofía	33.007
Isabel	57,248
San Ramón «C»	46,388
Teresa	47.238
TOTAL SACOS	20.256,697
TOTAL Toneladas	2.939,033

En pro de los taquígrafos del Congreso

Comentaba ayer en el Congreso un taquígrafo, que ningún cargo es mejor retribuído que el de los taquígrafos en el Congreso de los Estados Unidos de Norteamérica.

Los héroes anónimos del Diario de Sesiones, como se podría llamar muy bien a estos activos funcionarios, devengan en él—según el citado funcionario—un haber mensual de 600 pesos en el Senado y de 500 pesos en la Cámara de Representantes.

Además reciben cantidades adicionales por los trabajos extras, señalándose en los presupuestos el pago de 25 centavos por cada cien palabras tomadas en las juntas de información pública.

Los taquígrafos de nuestro Congreso perciben sueldos muy inferiores y no se les abona cantidad alguna por las prolongadas informaciones públicas de las comisiones permanentes de los cuerpos colegisladores que lo integran.

Clínica Bustamante Núñez

AL SERVICIO DE TODOS LOS CIRUJANOS Y CLINICOS QUE LO DESEEN

Servicio a todas horas para fracturas y accidentes. Cirugía General. Garganta, nariz y oídos. Ojos. Partos. Laboratorio. Rayos «X». Departamento de Cáncer.

Médicos de Guardia a todas horas

J. esq. a 11 Vedado F-389

MUNICIPIO DE LA HABANA

DEPARTAMENTO DE IMPUESTOS

AVISO DE COBRO

EJERCICIO DE 1936 A 1937
IMPUESTO TERRITORIAL
3er. TRIMESTRE DE FINCAS URBANAS
2o. SEMESTRE DE FINCAS RUSTICAS
2o. SEMESTRE DE SOLARES YERMOS (Ley de O. P.)

SE HACE SABER a los contribuyentes por los conceptos expresados, que pueden acudir a satisfacer sus respectivas cuotas, sin recargo alguno, a las oficinas recaudadoras de este Municipio, situadas en MERCADERES ENTRE OBISPO Y PRESIDENTE ZAYAS, todos los días hábiles, **DESDE EL 1 DE FEBRERO AL 8 DE MARZO PROXIMOS**, para las «Fincas Urbanas», y desde el 1 de Febrero al 12 de Abril, para las «Fincas Rústicas y Solares Yermos», durante las horas comprendidas entre 8 y 12 de la mañana, excepto los sábados en que sólo será de 8 a 11.

A los que abonaren sus cuotas del 1 al 11 de Febrero, se les hará un descuento del 5%; y los que tengan atrasos pendientes, podrán abonar las cuotas del ejercicio corriente de 1936-37 y celebrar convenio aparte para liquidar en pagos aplazados el importe de dichos atrasos.

Se recuerda a los contribuyentes por fincas rústicas y urbanas la obligación de declarar cualquier variación ocurrida en la renta de sus fincas, y la penalidad de $500 a $1,000 en que incurren por ocultarla.

Los recibos de FINCAS URBANAS se pagarán: Calles de la letra A, en la Taquilla 2; de las letras B, C y CH, en la Taquilla 3; D, E y F, en la Taquilla 4; G, H, I, J, K y L, en la Taquilla 5; LL, M, N y O, en la Taquilla 6; P, Q y R, en la Taquilla 7; S, en la Taquilla 9; y T, U, V, W, X y Z, en la Taquilla 11.

Los recibos de FINCAS RUSTICAS se pagarán en la Taquilla 11.

Y los de SOLARES YERMOS en la Taquilla 8.

Al efectuar los pagos deberá presentarse el último recibo satisfecho; y se advierte que transcurrido el plazo señalado, se incurrirá en el recargo del 10% y se continuará el cobro por la vía de apremio, conforme al Decreto-Ley 773 de 1936.

La Habana, Enero 25 de 1937.

Dr. ANTONIO BERUFF MENDIETA,
Alcalde Municipal.

3-d-30.

EDICTO

DR. EDUARDO C. LENS, Juez de Primera Instancia del Este de esta Capital.

Por el presente edicto se hace saber: que en este Juzgado y por ante el Secretario Judicial Antonio Daumy y Vilá, cursan las diligencias promovidas por la Secretaría de Obras Públicas solicitando la expropiación a favor del Estado Cubano de una faja de terreno de la finca «La Ciénaga» propiedad del Ayuntamiento de La Habana, lindando dicha faja de terreno por el Norte y Sur con terrenos de la propia finca, por el Este con la faja real y por el Oeste con terrenos de los Ferrocarriles Unidos de La Habana, con un área de once mil ochocientos noventa y ocho metros ochenta decímetros cuadrados. Y se convoca por este medio al Ayuntamiento de La Habana como propietario de la finca y a todas las personas interesadas por cualquier título en la propiedad, posesión, derechos, participación o servidumbre del terreno que se trata de expropiar, y a todos los que se crean con algún interés en el asunto para que el día veinte y seis de Febrero próximo a las ocho de la mañana comparezcan en este Juzgado sito en el tercer piso de la casa, Paseo de Martí número 15, para la celebración de la Junta que dispone el Decreto 595 del Gobierno Provisional, de veinte y dos de mayo de 1907, al objeto de hacer el nombramiento de Comisionados para evaluar dicha propiedad, previniéndose a las personas que se crean con algún interés en el asunto que antes del día señalado deberán presentar en este Juzgado las pruebas de su interés, y que dicha junta se celebrará cualquiera que sea el número de los que asistan.

Y para su publicación en un periódico diario de esta Ciudad, libro la presente en La Habana a veinte y tres de enero de 1937.

Dr. Eduardo C. Lens.

M.E.C.D. 2016

LA COOPERATIVA DE OMNIBUS ALIADOS ELEGIRA EL DIA PRIMERO A LOS ADMINISTRADORES DE RUTAS

CARCAJADAS

«Como hay malas lenguas
peor que puñales»

que se gozan destruyendo dichas ajenas, le fueron con el cuento a Márquez Sterling y, claro, éste se tiró en el suelo, y dijo que no renunciaba.

Así que sólo quedan «en pie», de la Mesa del Congreso, él y Radio Cremata. Y cuando un periodista le preguntó si, al manifestar que no renunciaba, hablaba por sí, o por los dos, supongo yo que contestaría:

—Hablo por mí y hablo por Radio.

Y los periodistas se quedarían como radioscuchas. Y él, radiante.

Y, a propósito de radio, ya saben ustedes que eso, antes, era una línea tirada desde el círculo, al centro de la circunferencia. Pero ahora lo mismo puede estar en un círculo que en una casa de huéspedes, porque en todas partes hay un «Phillips» (los primeros experimentadores de la onda corta) que distribuye Giralt, de O'Reilly, 61.

Alguien ha dicho que «el Pun será un partido que condense todos los anhelos ciudadanos», pero hasta ahora, los ha evaporado.

Además, que eso de la aspiración condensada, puede ser una lata.

Las calles de San Rafael y Galiano están poniéndose resplandecientes para celebrar su centenario. Son dos viejas coquetas. Brillarán como joyas, con su joyero correspondiente (Cuervo y Sobrinos, de San Rafael y Aguila).

Y yo no sé si Cuervo y Sobrinos se ganarán el premio de las vidrieras, pero que presentarán cosas que serán brillantes, ¡vaya!

«El Congreso está estudiando las leyes electorales».

Hombre, sí; a ver si se las aprende y, en las primeras elecciones, las cumple.

¡Qué gentío! El natalicio de Martí, se festejó echándose el pueblo a la calle y había que ver esa acera de Prado y Dragones, donde está el Hotel «Saratoga». El amplio restaurant (café, refrescos, bebidas, etc.), era pequeño para tanta familia. Y esta noche ocurrirá lo mismo; ya verán. Porque hoy les toca ir, y les toca la orquesta.

PERFUMES «DUQUESA «OLGA».

La Policía Secreta ha detenido en Guanabacoa a ocho asiáticos, en dos casas, que traficaban en opio.

¡Anda! Pues voy a avisar a una trigueña preciosísima de Guanabacoa, que tenga cuidado.

Porque es una mujer que también da el opio!

Así que resulta que no se puede embarcar a los antillanos que están fuera de la ley, y dentro de Cuba, por falta de dinero.

Claro que no me atrevo a decir al Estado que se lo pida a «La Regente», que lo presta con poco interés (Neptuno y Amistad), porque dirá «La Regente» que un Estado, que está en tal mal estado, no es buen Estado.

Y nada, que eso del «agio» gasolinero se acabó por la rápida actuación del doctor Remos.

Ya decía yo que me olía a agio.

Y como el doctor Remos actúa en Educación, también, asistiendo al doctor Sirgo, bien podría resolver lo mismo el problema estudiantil.

Y entonces sí que podría decirse que se le deben a él todas las carreras.

Hay optimismo en todas partes. Una gran perspectiva económica. Vamos hacia el ideal de Luis XIV, de la gallina en todo puchero (por donde se deduce que era un rey llorón, que trataba de hacer buenos «pucheros».) Y si la dicha popular entra por la cocina, ahí están las eléctricas «Hotpoint», de la General Electric.

La Prensa publica unas largas listas de personas que ejercían la Industria y el Comercio clandestinamente, usurpando al Fisco, y compitiendo deslealmente con los honrados.

¡Vaya listas!

Y se hacían las tontas, siendo unas listas tan grandes.

Una señora me cuenta que fué a confesarse, se emocionó y el cura, generoso, le dió un rico vino, también generoso. Y eso del cura, se lo cuenta a ustedes este cura.

Claro; como que sería vino de Oporto «Constantino»; o acaso aperitivo «Dubonnet Gato». Porque Champán «Pommery y Greno» no sería. Y la señora, confesó (después de confesar) que le gustó el vino. Pues nada; en la Casa Recalt, de Obispo, 4 y medio, lo distribuyen.

¡Qué riqueza! Dos millones y medio de pesos se exportó en tomate.

Porque es una riqueza. (Bueno, el tomate siempre ha sido muy rico). Y no sé si será la riqueza de un Perú, mas sí puede asegurarse que es la riqueza de un puré. Eso, ¡no hay quien me lo niegue!

Por ahí habrán ustedes visto muchos «tipos», pero ninguno de esos de Ramón del Valle. Porque esos «tipos» son despreciables y el de Ramón del Valle es apreciabilísimo. Como que es un gran tipo.

Claro que me refiero al tipo de las pesetas. Porque Ramón es Corredor de Cambios. Llámenle por teléfono M-7611.

A uno que hurtó un cornetín (¡qué nota más desagradable!, ¿eh?) le han acusado de «faltas».

Y me parece muy bien porque, no cabe duda: faltó el cornetín.

Ahora, que la culpa es del dueño: porque ya podía haberle puesto un letrerito, para aviso, diciendo: «haga el favor de no tocarme el cornetín».

Y no se lo hubieran tocado.

Bueno; con esto de la gasolina, la «tiradera en el suelo» ha sido tremenda y cualquiera creerá que les ha salido más caro estropearse el «flus», pero hay que tener en cuenta que en «Havana Sport», la sastrería de Monte, 71 (frente a Amistad), los hacen preciosos y baratos y los tienen hechos (muy bien hechos), casi regalados. Así que más cara es la gasolina.

Ahora que conviene mirar cómo se tira uno en el suelo, no le vaya a ocurrir lo que a ese pobre señor que dice que estaba aburrido de la vida y, disgustado, fué a tirarse en el suelo, pero se le ocurrió hacerlo en la azotea, en vez de bajar al portal, y, claro, se estropeó todo el sombrero.

Y lo malo es que lo tenía puesto.

Sí, porque, en última instancia, si por tirarse un ciudadano en el suelo, se le mancha el «flus», ahí tiene «Le Grand París», la tintorería y lavandería moderna en Neptuno, 144. Llama por teléfono A-6927 y en dos horas, lavado en seco, tiene el «flus» nuevo.

No confundirlo con algunos señores que van por las casas a «limpiar» lo que pueden: ojo.

Y ya saben. Espero la llamada por teléfono A-7277 para recibir órdenes de anuncios en «CARCAJADAS».

Dé usted una «CARCAJADA» diaria, y ríase.

JOTA ARIS.

LLEGAN A LA SECRETARIA DE COMERCIO MAS DENUNCIAS DE INDUSTRIALES CLANDESTINOS

El Alcalde de Camagüey y el Jefe de la Oficina Provincial enviaron informes de los nuevos infractores de la Ley sobre clandestinaje. Diversas fianzas son incautadas

El doctor Carlos Muñoz Hernández, delegado de la Secretaría de Comercio ante la Cooperativa de los Omnibus Aliados, nos informó ayer que dicha Empresa había fijado el día primero de febrero próximo para celebrar las elecciones de los Administradores de Rutas.

Ayer tarde continuaron los trabajos de revisión de los Estatutos por los que se rige actualmente la Cooperativa, esperándose que en breve quedarán terminadas esas labores.

Llegaron ayer a Comercio nuevas denuncias contra comercios clandestinos

El alcalde municipal de Camagüey ha remitido al Secretario de Comercio, señor Raúl Zárraga, una relación de nombres de comerciantes establecidos en aquella localidad que infringen el decreto Ley 163, sobre el clandestinaje comercial e industrial. Dicha relación fué elevada en seguida a la inspección general para que ordene la oportuna investigación.

También ha remitido a la Inspección General de Comercio, el Jefe de la Oficina Provincial de Camagüey, otra relación de comerciantes clandestinos, mencionando entre ellos a Inocencio Torres, establecido en Cisneros s. n.; Elpidio Martínez, de la calle Eduardo número 10; y José Socarrás, de Moralitos s. n.

Compañía que cumple con el decreto número 467

«El Capitolio», S. A. Compañía de Seguros y fianzas, ha enviado a la Secretaría de Comercio dos relaciones correspondientes a las pólizas expedidas durante los meses de agosto y septiembre, cumpliendo así con lo que preceptúa el Decreto Ley 467 de 7 de septiembre de 1934.

Fianzas incautadas

El Presidente de la Sala Tercera de lo Criminal de la Audiencia de la Habana, ha informado a la Dirección de Seguros de la Secretaría de Comercio haber decomisado la fianza que por la suma de doscientos pesos prestó la Compañía «El Caney S. A.», para responder del procesado en la causa número 675 de 1936, seguida en el Juzgado de instrucción de la Sección Tercera.

La propia autoridad judicial ha comunicado a Comercio haber procedido a incautarle a la compañía «La Sanjuanera» la fianza de trescientos pesos que dicha entidad prestó en favor del procesado en la causa 1670 de 1935.

Relación de las marcas, nombres, rótulos, lemas y patentes que ha sido presentada en la Secretaría de Comercio

El Adorno (nombre) para usarlo en su establecimiento en el giro de Sedería y Quincalla, presentado por Fernando Salces Puente, establecido en San José de San Martín No. 12, Habana.

El 113, (rótulo) para usarlo en su establecimiento en el giro de almacén de sedería y quincalla, presentado por Alfredo Cañal, a nombre de José Gómez y Cía. S. en C., establecidos en Villegas No. 113, Habana.

Pneumofort (marca) para distinguir productos químicos, medicinales y preparaciones farmacéuticas, presentada por José M. Valdivia y Gómez, a nombre de Ernesto José Sarrá y Hernández, establecido en República del Brasil número 41, Habana.

Pneumosana (marca) para distinguir productos químicos, medicinales y preparaciones farmacéuticas, presentada por José Ma. Valdivia y Gómez, a nombre de Ernesto José Sarrá y Hernández, establecido en República de Brasil No. 41, Habana.

Pneumotor (marca) para distinguir productos químicos, medicinales y preparaciones farmacéuticas, presentada por José Ma. Valdivia y Gómez, a nombre de Ernesto José Sarrá y Hernández, establecido en República del Brasil No. 41, Habana.

Niauleina (marca) para distinguir productos químicos, medicinales y preparaciones farmacéuticas, presentada por José Ma. Valdivia y Gómez, a nombre de Ernesto José Sarrá y Hernández, establecido en República del Brasil No. 41, Habana.

SERMONARIO

La mayor parte de las cosas que te han contado de la época colonial son cuentos, amado príncipe. Creeme a mí que vivi aquellos tiempos, y no sufras que te hagan tragar lagartijas.

Ahora se presenta la ocasión, por la situación de España, de que deroges **la ley de los por ciento** que impide la venida a Cuba de españoles inmigrantes. Es tiempo de subsanar ese disparate que es nocivo, en grado superlativo, para la República.

Conozco ser vicio de nuestra naturaleza tener por mejor lo pasado. No obstante esta vez era mejor el pasado con puertas abiertas para todas las emigraciones, que tenerlas hoy cerradas. Porque con ello, como la naturaleza tiene horror al vacío, lo que resulta es que por infiltración vas a llenar los huecos con desconocidos que es casi seguro que te darán desagradables sorpresas, en vez de aprovecharte de lo que conoces por propia experiencia.

No creo que puedas sustentar la tesis de que Cuba se basta y se sobra con su vegetación natural.

Necesitamos la leche de otras pomas; porque chupándonos la propia cola pereceremos de anemia perniciosa, después de terminar en punta como las pirámides.

Esa ley constituye un flagelo para la familia cubana: sufren las consecuencias nuestras desamparadas amas de casa. Desde que se fueron las gallegas, la familia cubana no come caliente; se nutre de fiambres y bocadillos a **ten cents**, y el servicio doméstico no existe, es una relajación.

Tal situación afecta los intereses rústicos y urbanos. Las familias prefieren las promiscuidades y estrecheces de los apartamentos porque las sanidades y anchuras hogareñas constituyen difilísimo problema. Queremos intensificar la vida rural, y cebamos con destinillos comerciales las apetencias urbanas de la incauta mocedad. Sería ley de gran prudencia dejar el tráfico mercantil al menester de forasteros.

Esto es para tí, príncipe, para tus entendederas: que bien sé y conozco que una gran mayoría se quedará sin comprender las honduras de constructivo patriotismo de esa sugerencia.

Para obtener tal resultado es preciso que no vaciles, ni consultes. Nada valemos cuando no acertamos a determinarnos. **Audaces fortuna juvat.** (La fortuna ayuda a los audaces). Algún divino genio favorece las acciones aventuradas. Si como Julio César se entregó a la furia del Mar Adriático, no se hubiesen entregado Máximo Gómez y Martí a la del Atlántico, ¿no crees que su fama sería en vez de antorcha candil?

Jamás, óyelo bien, príncipe, dejó la agricultura, la industria, el comercio y las profesiones liberales de estar en manos del nativo cubano.

Ni es cierto que en la época colonial la instrucción pública, gran parte de la administración civil, hasta de las jefaturas y oficialidades de los ejércitos de mar y tierra, la desempeñasen sistemáticamente españoles de la Península. Y hacendados y banqueros y periodistas y munícipes y profusa aristocracia de la sangre, y eclesiásticos y diplomáticos cubanos fueron. Es claro que en los últimos tiempos, desconocidos y trabucados los vínculos del parentesco, fué variado el panorama nominal, pero, ¿no ocurre eso mismo ahora en que el nativo está más preterido que nunca, si miramos rectamente a la substancia y no a los accidentes, si seguimos con la falaz ilusión de que la disposición de un presupuesto de sentido burocrático nos propicia más dominio político y mayores bienes colectivos?

Trae gallegas, amado príncipe, que nuestras mujeres envejecen de fatiga.

No olvides esto: **Atenas y Lacedemonia** se perdieron por tener por extraños a los vencidos. Tácito así lo dice.

Gabriel CAMPS.

Aprobó la Cámara Municipal ayer el mensaje del Alcalde

Será ejecutivo desde hoy el reajuste recomendado para nivelar el presupuesto

La Cámara Municipal celebró sesión ayer tarde para conocer del mensaje del Alcalde en el cual propone un reajuste de $75,000.00 del Presupuesto en lo que resta del actual ejercicio.

Con la asistencia de 26 concejales presididos por el Sr. Francisco Rivero San Román, se leyó el dictamen de la Comisión de Hacienda y Presupuestos aceptando el mensaje del Alcalde con una ligera modificación sobre la plantilla de la Cámara Municipal, de la que se rebajó la suma de $15,300 en lugar de los $18.500 indicados. Puesta a discusión la referida ponencia, fué aprobada por 25 votos. Para la efectividad de este acuerdo no regirán los diez días de trámite, sino que será ley tan pronto le imparta su aprobación el Alcalde Municipal, ya que las amortizaciones de plazas comenzarán a surtir efecto desde el día primero de febrero.

DOS PROCESADOS

El Juez de Instrucción de la Sección Cuarta dictó ayer auto de procesamiento contra Santiago García Borredo, en la causa que se le instruye por el hurto de 4,000 pesos en prendas en el hotel «Savoy», a un matrimonio americano. Le fué señalada fianza de 500 pesos para poder gozar de libertad provisional.

También dictó auto de procesamiento contra Aurelio Martínez Viera, en la causa que le instruye por un delito de infracción de la Ley de Drogas, con fianza de mil pesos.

No están incluidos en la apropiación de créditos de la Secretaría de Obras Públicas, varias carreteras de Oriente

Se investiga la propiedad de un camino particular. Están activándose los trabajos del Aduecucto de Trinidad. La tarifa del Acueducto es estudiada por el Ingeniero Casas

Por la Secretaría de Obras Públicas se ha comunicado a las autoridades de Guantánamo, que en la distribución de los trescientos mil pesos concedidos para trabajos en la provincia de Oriente no se ha incluido suma alguna para las reparaciones de las carreteras de Caimanera, Felicidad, Yateras y Bayate y Guayabal, siendo preciso esperar la concesión de un crédito especial

Investigando la propiedad de un camino particular

La Superioridad de Obras Públicas ha trasmitido instrucciones a la Jefatura del Distrito de Matanzas, para que investigue e informe a quien pertenece el camino particular que va de Altamisal a la finca «Santa Elena» en aquella región. Este dato es imprescindible al departamento para determinar nuevos trazados de rutas auxiliares.

Los trabajos del Acueducto de Trinidad

Se están terminando los trabajos de ampliación y mejoras en el Acueducto de Trinidad, por el contratista señor Desiderio Borrás, los que son supervisados por el Jefe del Distrito Borrás, los que son supervisados por el Jefe del Distrito de Santa Clara. Consisten dichas obras, en la expansión de la red conductora al nacimiento del río «San Juan de Letrán», en parte de la faja de terreno expropiado por el Estado en la finca de este nombre.

La tarifa del Acueducto

El señor Secretario de Obras Públicas, de acuerdo con una petición que se le hiciera en su reciente viaje a Trinidad, tiene en estudio la tarifa que ha de aplicarse a los servicios del citado Acueducto.

Reposición de una empleada

El ingeniero señor José A. Casas, ha dispuesto la reposición de la empleada señorita María T. Domenech, en el cargo de auxiliar clase tercera, de plantilla, afetca a la Jefatura de Matanzas.

El pago a la empleomanía

De acuerdo con la instrucción oficial, ayer se dió comienzo a los pagos de la empleomanía, por la Pagaduría Central de Obras Públicas.

El Presidente del Colegio de Arquitectos

El Presidente del Colegio Nacional de Arquitectos, señor Gustavo Moreno, acompañado del señor Raúl Hermida, visitó ayer al señor José G. Du Defaix, Ingeniero Jefe del Negociado de Construcciones Civiles y Militares, para saludarlo y felicitarlo por su reciente nombramiento, brindándole toda la cooperación de sus coasociados.

Las obras en los terrenos del Palacio de Justicia

Con gran actividad se daban ayer los últimos toques a las obras en los antiguos terrenos de la Cárcel, para ultimar éstas, a fin de que pudieran hacerse las instalaciones para la Verbena benéfica que ha de celebrarse allí entre las Fiestas de Caridad.

Los drenes en Galiano y Blanco

Una cuadrilla de obreros del Negociado de Alcantarillado de la Secretaría de Obras Públicas, está limpiando los drenes del Malecón, tramo de Galiano a Blanco, descongestionando la red del alcantarillado en aquel perímetro de la ciudad.

Instrucciones a los administradores de aduanas de la isla

Les envían circulares sobre varios decretos que afectan a esos centros recaudadores

La dirección general de Aduanas ha enviado a todas las oficinas aduaneras de la República la circular número 11, que transcribe el Decreto Presidencial 260 aclaratorio del decreto 429, referente a la importación de las variedades de papas para semilla, conforme al decreto 440 del año 1934, manifestando que debe cumplirse de septiembre primero hasta 31 de enero de cada año.

Mantiene el afianzamiento en metálico o bancario dispuesto en el referido decreto, que podrá efectuarse también por Campañías de Fianzas legalmente establecidas.

También ha dictado otra circular sobre el otorgamiento de la tarifa mínima del arancel a los productos originarios del Estado libre de Irlanda, hasta que se complete y publique en la Gaceta Oficial de la República el resumen de las estadísticas del comercio exterior de Cuba del año 1936.

La última circular se refiere a que la Partida 225 del Arancel quedará redactada en la siguiente forma: 225 Refrigeradores de combinación mecánica y las demás máquinas y aparatos que no sean para uso industrial y no tarifados especialmente.

Notas de "El Encanto"

DE LA HISPANOCUBANA

Mañana domingo, a las 10 a. m., en Campoamor, conferencia por el Dr. Homero Serís de Latorre, profesor de Bibliografía a la Junta para Ampliación de Estudios en Madrid, con el tema «El arte de manejar los libros».

UNA PELICULA SOBRE COLON

La Universidad de Yale ha enviado a la Institución Hispanocubana de Cultura una película titulada CRISTOBAL COLON, basada en el libro del historiador Irving Berdine Richman con el título «The Spanish Conquerors». Esta película es la primera de la serie histórica editada bajo el patronato de la renombrada universidad norteamericana y será presentada en la próxima velada cinematográfica de la Hispanocubana, que tendrá lugar el lunes primero de febrero, en el Teatro Campoamor, a las 9 p. m.

LA ACTUACION DE LA CUEVA

LA CUEVA, Teatro de Arte de la Habana, actuará en lo sucesivo en el teatro AUDITORIUM, donde mañana se pondrá en escena un interesantísimo programa consistente en LA MUERTE ALEGRE, de Nicolás Evreinof y LA CABEZA DEL BAUTISTA, de Don Ramón del Valle Inclán. La Cabeza del Bautista es obra de fuerte dramaticidad que interpretan magistralmente Maritza Alonso, Rafael Marquina, Miguel Llao, Ramón Valenzuela y otros. LA MUERTE ALEGRE es una maravilla de gracia y emoción sobre un canevás de fino humorismo. Esta representación de La Cueva, verdadero acontecimiento artístico, tendrá lugar mañana a las 10 a. m.

El Encanto

VEINTITRES NIÑOS PALUDICOS CONCURREN DIARIAMENTE A LA ESCUELA 9, EN RANCHO VELOZ

Denuncia el caso una profesora. Se expenden al descubierto los dulces, en las principales calles de La Habana. En los teatros y cines se colocan sillas en los pasillos laterales

El doctor Adolfo Rodríguez Aguado, Jefe Local de Sanidad de Rancho Veloz, dió cuenta ayer a la superioridad haber sido denunciada la asistencia de 23 niños atacados de paludismo a la Escuela Pública número 9.

La denuncia fué formulada por la señorita Ana María García Barreto, profesora de dicho plantel, quien hizo entrega de la relación de los menores enfermos, que son Zoila González, Celestino González, Ceferino Pérez, Pablo Irola, Rafael Ruiz, Juana María Ruiz, Manuel Jiménez, Delia María, y Amable Jiménez, José Irola, Luis Pérez, Ramón y Félix Irola, Santos y María J. Pérez, Dora Reyes, Raimundo Morejón, Dama Morejón, y Adelaida y Lorenzo González.

Del telegrama suscrito por el Jefe Local de Rancho Veloz, la Dirección de Sanidad dió cuenta al doctor Aníbal Herrera y Franchi de Alfaro, Director de Higiene Escolar de la Secretaría de Educación.

El estado epidemiológico

Hasta la una de la tarde de ayer había en la República 7,034 atacados de paludismo, 198 de fiebre tifoidea y tres de poliomielitis anterior aguda.

Barrios petrolizados

El Director de Sanidad nos ha informado que por el Negociado de Desinfección habían sido petrolizados el barrio de Casa Blanca y los terrenos que ocupa el Distrito Naval del Norte.

Las siembras de berro y malanga

El Jefe Local de La Habana, doctor López del Valle, en informe elevado a la superioridad, trata sobre la labor que se viene llevando a cabo para el cumplimiento del Decreto Presidencial que prohibe las siembras del berro y la malanga china en un perímetro de cinco kilómetros alrededor de las zonas urbanizadas.

Deficencias sanitarias que deben ser subsanadas

El doctor Morales Patiño, miembro de la Junta Nacional de Sanidad, durante la sesión celebrada por este organismo ayer, leyó el siguiente informe:

Primero: que en las calzadas del Monte, Belascoaín, Prado, Galiano, Reina, Egido, etc. ha podido ver numerosos tableros en los que se expenden dulces al descubierto. Segundo: que la recogida de basuras, en las barriadas de la Víbora, Mendoza y Santos Suárez, deja mucho que desear. Tercero: que el Parque Japonés, en el Reparto Almendares, Marianao, es un foco de infección por cuanto al mismo los vecinos arrojan basuras y desperdicios. Cuarto: que la mayoría de los servicios sanitarios de los cafés, restaurants y demás establecimientos públicos de la Capital, se hallan en desastrosas condiciones sanitarias. Y, quinto: que en los teatros, cinematógrafos, ómnibus, etc, no se cumple con la disposición relativa a los fumadores y que en la mayoría de los teatros y espectáculos públicos, se coloca mayor número de asientos que los permitidos, no teniendo nada de particular que cualquier día se registre una catástrofe.

Termina diciendo el doctor Morales Patiño que no trata de criticar a autoridad alguna, si no que su propósito es propender a que se adopten urgentes medidas para evitar ese estado de cosas que atenta contra la salud pública y la vida de los ciudadanos.

El doctor López del Valle, en su carácter de Jefe Local de Sanidad de la Habana, contestó al Dr. Patiño, informándole haber adoptado ya las medidas necesarias para subsanar esas graves deficiencias.

El escrito del doctor Patiño pasó a la consideración de la Dirección de Sanidad.

Finalmente fueron pasados a ponencia los siguientes asuntos: escrito del Instituto Finlay devolviendo los antecedentes sobre polvos de hornear; del Cuartel Maestre del Ejército Constitucional sobre cuenta de suministro de combustible a la Jefatura Local de Sanidad de Santiago de Cuba; del señor Eriberto Lobo retirando un recurso sobre un proyecto de edificación en Monserrate y Progreso; y, expediente de ampliación de salinas en el litoral de Nuevitas.

Autorizada nueva ruta de ómnibus en Pinar del Río

La Comisión de Selección y Retiro concede diversas jubilaciones voluntarias

El Secretario de Comunicaciones, señor Melanio Díaz Soto, ha concedido licencia de circulación para establecer servicios públicos de pasajeros entre Pinar del Río y el poblado de Herradura, al señor Silverio Enrique Barreras.

Retiros concedidos

Por resoluciones del Secretario de Comunicaciones se han concedido retiros voluntarios al Sr. Arturo Debezo Díez, ex reparador de telégrafos de Santa María del Rosario, con pensión anual de $675.00; al señor Víctor Manuel Perea Fernández, ex empleado del Negociado de Comprobación, con pensión anual de $1.020, y al señor Adolfo Martínez Chávez, con pensión anual de $450.00.

Servicio de Giros Postales

Se ha dispuesto el establecimiento de Giros Postales en la Oficina de Correos del Central Merceditas, en la provincia de la Habana. También se ha dispuesto establecer servicio de Giros Telegráficos en la oficina de Correos de Yaguajay, aumentándose la reserva fija a $200.00.

El almuerzo de hoy

A la una y media de la tarde de hoy, sábado, en el restaurant de la Plaza de la Catedral, se efectuará el almuerzo homenaje que se le ofrece al compañero Fred Prieto Linares, a virtud de haber sido ratificado en el cargo de Jefe de Buró de Prensa de la secretaría de Comunicaciones.

Gran número de adhesiones se han recibido para este homenaje al que asistirán sus compañeros del periodismo y altos Jefes de la Secretaría que irán a testimoniarle al compañero Prieto su aprecio y afecto.

JUGANDO A LA PELOTA

Reinaldo Ramírez García, de 16 años de edad y vecino de Rodríguez, 45, se produjo lesiones de carácter grave al estar jugando a la pelota en los terrenos que están situados en Luz y Arellano, en Jesús del Monte.

Las Fiestas del Centenario.

Hoy comienzan en las calles de Galiano y de San Rafael los anunciados festejos del Centenario, cuyo programa ha divulgado la prensa suficientemente.

EL ENCANTO ha hecho por su parte un esfuerzo importante, sobre cuya significación informaremos mañana al público. Creemos haber hecho algo positivamente interesante. Esté al tanto de nuestro anuncio de mañana.

El Encanto

Ultimo día de nuestra Gran Venta de Fajas y Ropa Interior.

Comprende una inacabable variedad de artículos marcados a precios especiales. Vea estos ejemplos:

Camisas de noche confeccionadas en magnífico hilo, con adornos de encajes. Muy propios para el verano. (Una cantidad limitada) REBAJADOS de 3.50 a ____ **2.95**

Deshabillés de seda pura con adornos de encaje ____ **5.50**

Deshabillés y Kimonos de satín ____ **7.50**

Zapatillas de tisú con adorno de plumas **6.75**

Fajas de cordones; diversos estilos ____ **1.25**

Fajas Lastex, desde 55c. hasta ____ **1.75**

Fajas combinadas de cutí y elástico **2.00 y 2.50**

Sostenedores de encaje y seda radiante **35c.**

Sostenedores de tricot de hilo ____ **35c.**

Ajustadores de cutí y encaje ____ **1.00**

SEGUNDO PISO.

VENTA ESPECIAL de CARTERAS.

LUNES: ULTIMO DIA.

UNA REBAJA MUY IMPORTANTE.

Comprende esta venta nuestras colecciones de carteras de piel, de seda y de charol, en las cuales figuran los modelos de última novedad rebajados en la siguiente medida:

Las carteras pertenecientes a nuestras colecciones de 90c. han sido rebajadas a **65c.**

Las carteras pertenecientes a nuestras colecciones de 1.45 han sido rebajadas a **1.10**

Las carteras pertenecientes a nuestras colecciones de 2.50 han sido rebajadas a **1.75**

Las carteras pertenecientes a nuestras colecciones de 2.90 y 3.25 han sido rebajadas a **2.25**

Las carteras pertenecientes a nuestras colecciones de 3.90 han sido rebajadas a **3.15**

PLANTA BAJA.

El Encanto

El Departamento Postal servirá a usted cualquiera de los artículos anunciados.

M.E.C.D. 2016

SUPLEMENTO DIARIO EN ROTOGRABADO

DIARIO DE LA MARINA

ACTUALIDAD NACIONAL E INTERNACIONAL

LA HABANA, SABADO, 30 DE ENERO DE 1937

HEMEROTECA MUNICIPAL MADRID

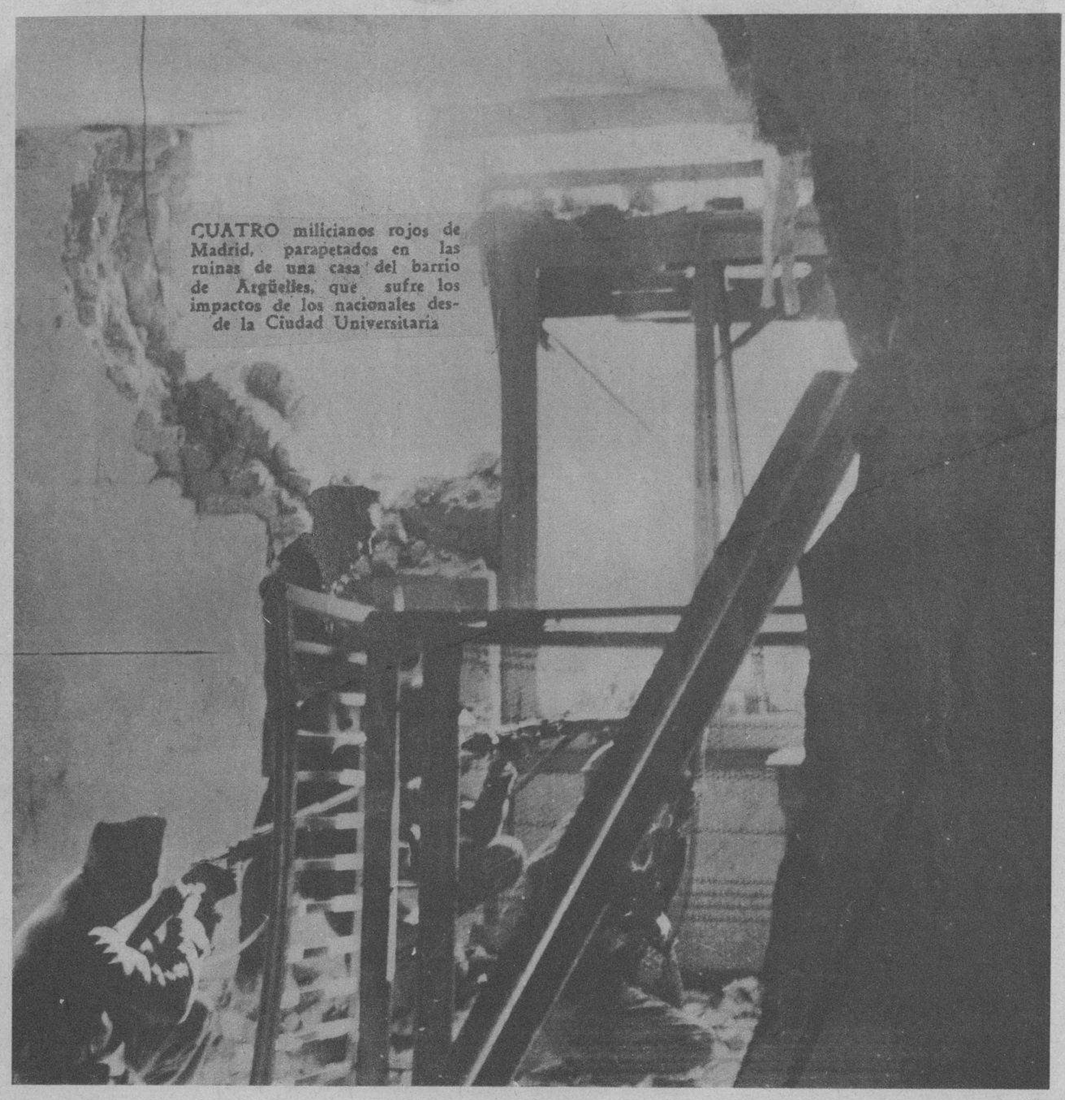

CUATRO milicianos rojos de Madrid, parapetados en las ruinas de una casa del barrio de Argüelles, que sufre los impactos de los nacionales desde la Ciudad Universitaria

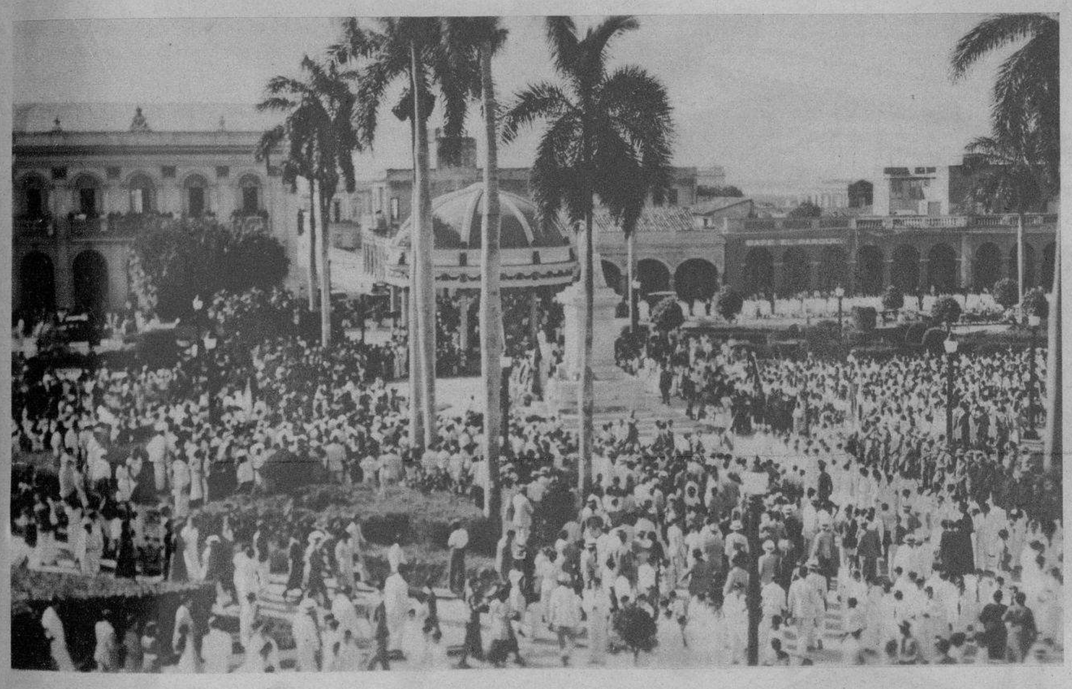

CON EL ESPANTO marcado en el rostro, estos vecinos del barrio de Argüelles, de Madrid, observan los efectos de un bombardeo en los últimos días (Foto Wide)

AUTORIDADES que presenciaron el acto solemne realizado en Cienfuegos para conmemorar el natalicio de Martí, junto al monumento del Apóstol. EN LA OTRA FOTO: Más de 15.000 personas asistieron al homenaje al Apóstol, llevando flores a su monumento, en Cienfuegos (Fotos D. M.)

POR LA OPORTUNA intervención del Gobierno fué arreglado el problema de la gasolina. La foto muestra al señor Secretario de Defensa Nacional, Dr. Juan J. Remos y al señor Ministro de Comercio, doctor Raúl de Zárraga, con los señores Brito, Alonso, Bustamante y Poliaff, durante la conferencia que dió por resultado la baja inmediata al precio anterior, de este combustible (Foto D. M.)

EL CORONEL Batista, acompañado por altas autoridades, en el momento en que lanzaba la primera bola del juego de base ball de Estrellas, celebrado en La Tropical, con motivo del Día de la Caridad. El Almendares salió triunfador 9x2 (Foto D. M.)

UNA CALIDA felicitación del Coronel Batista a Adolfo Luque, con motivo del encuentro de base ball celebrado en La Tropical, a beneficio del Día de la Caridad. El Jefe del Ejército se ve acompañado por numerosas altas personalidades (Foto D. M.)

M.E.C.D. 2016

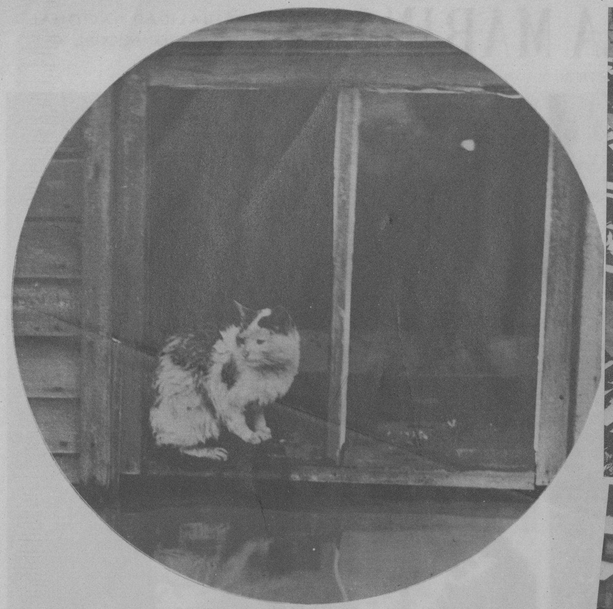

AUNQUE no sabemos si está muy asustado, este superviviente de una casa invadida por las aguas, observa el río formado en la calle—en Portsmouth, Estado de Ohio—de manera melancólica (Foto Wide)

LAS INUNDACIONES EN LOS E. U.

ESTE EMPLEADO de Correos, ha tenido que guiar una escalera, tal vez con timón, para acercarse a un buzón donde recogió la correspondencia. El agua llegó aquí, la ciudad de Ashland, hasta su altura: unos dos metros sobre el nivel de la calle (Foto Wide).

LA CIUDAD de Portsmouth (Ohio), está enteramente a flote por las inundaciones. Esta vista aérea nos ofrece una apreciación de conjunto de la ciudad (Foto Wide)

¡UN FERROCARRIL, o un buque? En Ashland, Kentucky, toda la vía del ferrocarril de Chesapeake a Ohio, ha sido inundada por las aguas (Foto Wide)

NIEVE y agua contempla el fiel animalito, que decidió seguir sobre el coche de su amo, refugiándose en lo alto, para no perecer. —En Portsmouth, Ohio (Foto Wide)

EN LAS CALLES de Cincinnati, se ha sustituido el tráfico, parando del automóvil a la simple barca. En todas las calles de la ciudad, se pretencian escenas como esta, como consecuencia del desbordamiento del río Ohio (Foto Wide World)

OTRA CIUDAD de Ohio, Portsmouth, ha sido también arrasada por las inundaciones. Particularmente, la parte Sur, ofrece toda este aspecto (Foto Wide)

REFUGIADOS que salvaron la vida de las inundaciones en las zonas más afectadas de Cincinnati, recibiendo ropas y auxilios, en las estaciones instaladas por la Cruz Roja, de acuerdo con un decreto de emergencia comunicado al Alcalde por el Presidente Roosevelt (Foto Wide)

El XIX Salón de Bellas Artes se Inaugura Hoy

NEGRO (Oleo), de Mirta Serra

«LA MAJESTAD DEL SOL» (óleo), de Roberto Vázquez

OLEO, de Antonio Armentero

Para las nueve de la noche de hoy, sábado, se ha fijado la inauguración del XIX Salón de Bellas Artes, en el Círculo de este nombre, en el cual se presentarán este año numerosas obras de gran valor de nuestros artistas. Como un anticipo, ofrecemos hoy en esta página las fotos de algunas obras del salón

«AFINIDAD» (yeso), de Florencio Gelabert

«VEN CRISTO» (yeso), de Mario Covisere

«SAN FRANCISCO», de A. Baehes

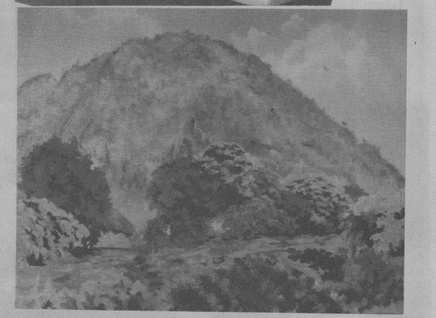

EL VALLE DEL ARIRUAO (óleo), de H. Canal Ripol

SOL DEL TROPICO

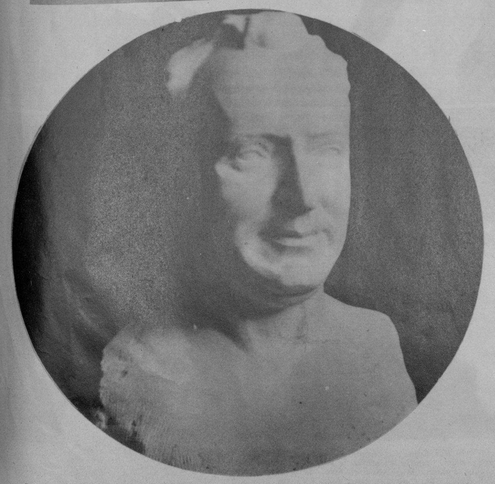

«MI MAESTRO» (yeso), de Sergio López Mesa

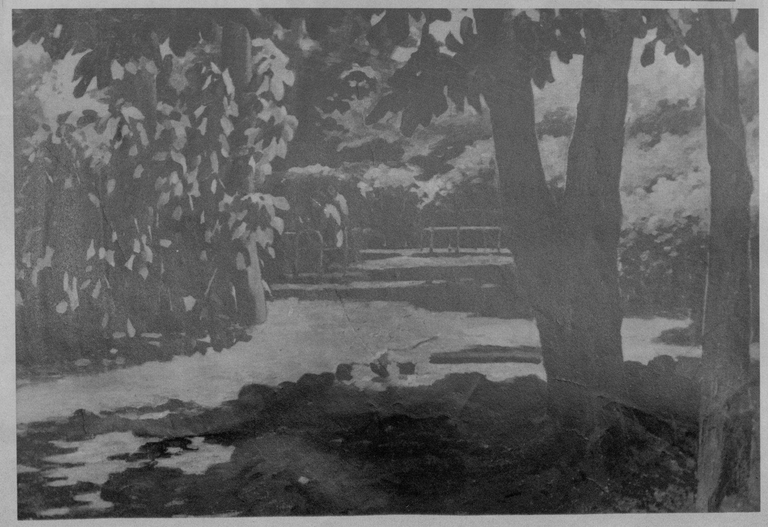

JARDIN, de A. Sánchez Araujo (Fuera de concurso)

M.E.C.D. 2016

UN TRAJE apropiado para la playa, al que da un sello de severidad el cinturón puritano. Lo lleva con gracia—y la gracia es un derroche de todo su cuerpo—la bellísima Katharine Barker, huésped de Mrs. Margaret Emerson, en Palm Beach (Fla.) (Foto Wide)

BRILLANTE resultó el acto inaugural del busto a José Martí en Santa María del Rosario. A dicho acto concurrieron las Escuelas Públicas de aquella localidad y autoridades civiles y militares (Foto D. M.)

EL DR. GASPAR Betancourt, que pronunció un brillantísimo discurso en el acto de la inauguración del busto a José Martí, en el Parque de Santa María del Rosario, erigido por iniciativa del Sr. René Berndes (Foto D. M.)

LA ASOCIACION de la Prensa de Cuba conmemoró dignamente el aniversario del natalicio de José Martí, con una comida a la que fueron invitadas distinguidas personalidades. En el centro de la foto, y representando a la Asociación, vense su Presidente, señor Varona; Blanco Jiménez y el Dr. Antiga; y se asociaron al homenaje, César Rodríguez (Pte. de la Ass. de Repórters); Valdés de la Paz y otros (Foto D. M.)

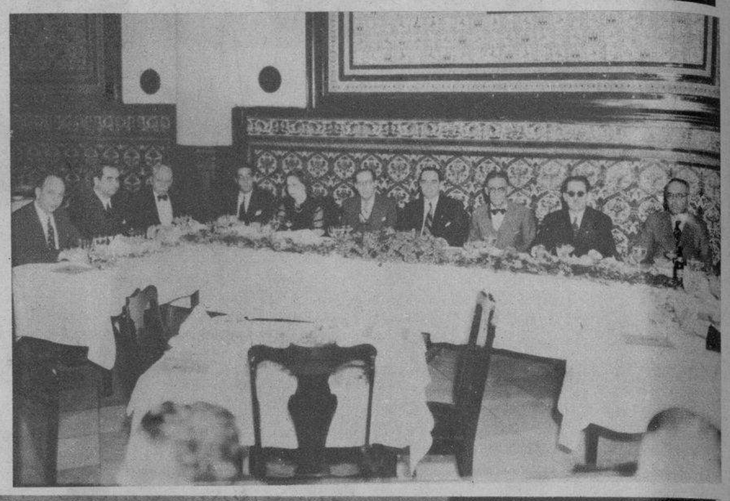

EN EL DOMICILIO social de los Emigrados Revolucionarios, celebróse una sesión solemne para honrar la memoria de José Martí. Este es un detalle del acto, cuando uno de los oradores hacía uso de la palabra (Foto D. M.)

ANTEANOCHE tomaron posesión de sus respectivos cargos, los miembros del Círculo Militar y Naval (Ciudad Militar). El acto revistió caracteres de gran solemnidad, asistiendo (y figurando en la presidencia, rodeado de varios de sus ayudantes y miembros electos) el Coronel Fulgencio Batista (Foto D. M.)

ORQUESTA de Armando Valdespí, que está actuando con gran éxito en el Casino Nacional (Foto D. M.)

PARTY del Sr. Abrabanel y señora, recientemente, en el Gran Casino Nacional (Foto D. M.)

LA MESA del Sr. Pietro Colli— en el Casino Nacional—, en la que se sentaron: Sr. Luis Caiñas y esposa; Mr. y Mrs. Mooney; Mrs. Olga Elnio; Dr. Pedro Sabí y señora; Mr. y Mrs. Alex M. Roberts; Srta. Margot Sánchez y el señor Enrique Simón (Foto D. M.)

EL SR. OCTAVUS Roy Cohen Sr., reunió en el Casino Nacional a un grupo de amigos, entre ellos: capitán Fernando Cervantes y señora; Miss Selma Herbert; Sr. Julio Fuentes; Miss Alicia de Solo; Sr. Enrique Casares; Miss Josefina Blanca Ajuria; Sr. Cuco Cervantes; Miss Elena de Solo y Sr. Julio Cervantes (Foto D. M.)

M.E.C.D. 2016

SECCION A

TELEFONOS:
Quejas M-7911
A. Clasificados . M-7915

DIARIO DE LA MARINA

TELEFONOS:
Dirección A-3277
Jefe Redacción . M-1287
Sección de Sports M-7912

SECCION A

AÑO CV — EL PERIODICO MAS ANTIGUO DE CUBA — LA HABANA, SABADO, 30 DE ENERO DE 1937 — ACOGIDO A LA FRANQUICIA POSTAL — PAGINA TRECE

LA ACTUALIDAD

Un comunista converso

Francia ha encontrado el hombre que necesitaba para contrarrestar los tozudos esfuerzos de los agentes revolucionarios del Komintern. Se llama Doriot.

Es temible e infatigable luchador y orador impetuoso y convincente. En el Parlamento, en el mitin y en la calle, fué en Francia uno de los más ardorosos combatientes soviéticos. Consiguió, de simple obrero, sobresalir entre sus camaradas, hasta colocarse en primera línea, siendo considerado, por su energía y por la instrucción que adquirió, como uno de los más formidables adversarios de los antimarxistas.

Pero este hombre, que, enamorado de las doctrinas comunistas, las defendía tan fervientemente con entusiasmo, quiso conocerlas, quiso ver cómo las practicaban en Rusia, y se fué al paraíso soviético y en Moscú permaneció dos años, viendo, observando y meditando. Sacó de todo ello una impresión desastrosa. El paraíso soviético de la mentida leyenda, no era, en el fondo, sino un trasunto del infierno dantesco gobernado por la más repugnante de las tiranías.

No era la idea que Doriot tenía del comunismo y al regresar a Francia hizo públicos su desencanto, su desilusión y su repulsa por un sistema que convertía a los seres libres en esclavos de la peor condición. Lió entonces comienzo a una guerra sin cuartel contra el comunismo.

Los resultados no se han hecho esperar. Con la vehemencia hija de su carácter, y hasta con riesgo de la propia vida, ante las asechanzas de los antiguos correligionarios, denunció los tenebrosos manejos del Komintern, y emprendió la más furibunda y violenta campaña para salvar a su país de las garras del Frente Popular, que son, como en España, las propias garras de Moscú. Sus predicaciones no son meramente destructoras; tiene también un programa constructivo y un credo patriótico.

Recientemente pronunció Doriot en Saint Denis, un discurso que duró seis horas. Anotamos el tiempo para hacer resaltar que el auditorio, no sólo lo escuchó a pie firme, en su mayoría, sino que constantemente lo reiteró con aplausos calurosos, y con denuestos de indignación contra los tiranos que engañaban al pueblo en su provecho e inflamado del mismo fuego que encendía la palabra del orador, en diferentes ocasiones, cuando éste aludía a la fatiga de los que le oían, aún le pidió que continuase.

No es apacible y metódico, como el coronel La Rocque, jefe del partido social francés —que también combate rudamente al comunismo— sino que es violento, acometedor, intrépido, y sale al encuentro del enemigo donde quiera que éste se halle, y como esto es lo que entusiasma y enardece a las masas, se explica que en medio año se hayan agrupado en torno de él más de cien mil personas.

Propugnando ante todo las ideas nacionalistas, en frente de los «sin patria», proclamó en su discurso de Saint Denis que se necesita crear un alma francesa y que es primero Francia que los franceses, para lo cual hay que empezar por destruir el pacto franco-soviético.

Afirmó Doriot que el «enemigo número 1» de la sociedad es el comunismo, para lo cual, la primera medida que hay que tomar es el total rompimiento con los comunistas. Después, hacerlos inofensivos, disolviéndolos, y luego, hacerlos «definitivamente» inofensivos, desarmándolos.

Está ya visto y reconocido que para aborrecer y combatir al comunismo no hay medio más eficaz que el de estudiarlo en el mismo libro de Rusia, sobre el terreno. A cuantos la han visitado y han observado y palpado su sistema sin itinerarios ni trabas oficiales, con sinceros deseos de saber lo que lleva dentro, les ha ocurrido lo mismo que a Doriot. Han encontrado —parodiando la célebre frase del ex-Presidente del Gobierno español, el ex-radical Martínez Rubio, ahora comunista por fuerza— «sangre, fango y lágrimas».

Doriot es ahora el San Pablo del anticomunismo francés. Le alumbró en Moscú, como a aquél en Damasco, la plena luz de la verdad y se convirtió en su apóstol.

León ICHASO

LA DELEGACION SOCIALISTA BELGA AYUDARA A LOS MARXISTAS ESPAÑOLES

ESTAN EN BARCELONA LOS ENVIADOS SANITARIOS DE E. U.

La Junta de Defensa de Madrid está preocupada por la gran resistencia de los vecinos a salir de la ciudad

Cuenta la Junta con treinta y cinco camiones para hacer la evacuación y con un centenar de miembros de la Cruz Roja Internacional para cuidar de los niños evacuados

BARCELONA, enero 29. (Havas).—Ha llegado a esta ciudad el personal de la organización sanitaria norte americana mandada por el doctor Barky, la cual viene a establecer en Barcelona un hospital de sangre: se cree que será constituido más bien en un paraje más cercano al frente de las operaciones militares, bajo los auspicios del «American Medical Bureau». Los comisionados han recorrido el territorio catalán, recogiendo aquí muchas pruebas de simpatía en todas las poblaciones por donde cruzaron.

En Barcelona fueron recibidos oficialmente por el señor Miraveitles, Consejero de Propaganda y representante personal de Luis Companys, y los señores Durán y Rosell, representantes del Consejo Sanitario de Guerra, así como otras personalidades.

Sigue preocupando a la Junta de Defensa de Madrid la evacuación de la ciudad cuyos habitantes han ignorado sus órdenes.

MADRID, enero 29. (AP)—El presidente de la Comisión encargada de los trabajos para la evacuación de Madrid dijo hoy a los periodistas que todos cuantos deseen salir de Madrid podrán contar con el apoyo de la Junta de Defensa. Cuenta la Junta con treinta y cinco camiones a su disposición así como un centenar de miembros de la Cruz Roja Internacional que cuidarán de los niños que salgan de la capital.

Prometió a los refugiados que el estado les pagará todos los gastos hasta que puedan regresar a sus casas, dándoles seguridades que durante su ausencia las autoriades se encargarán de cuidar los muebles y efectos que dejen en las casas, a cuyo efecto serán selladas hasta su regreso.

El director de Evacuación, señor Jiménez, dijo que el problema de atender a los hombres que continúen en la capital no se ha resuelto.

LAS ACUSACIONES DE PIATIKOF

MOSCU, enero 29. (AP.)—En el discurso final de su defensa, el acusado Piatikof dijo que el responsable de todo cuanto ocurre ahora es León Trotzky y que él se entrega a la clemencia del tribunal, para que juzgue de sus actos; añade que su conciencia le señala como culpable y traidor. Karl Radek, en sus manifestaciones, dijo que no tenía por qué retractarse y que no se arrepiente de nada.

Piatikof dijo: «No impetro clemencia de nadie; hablo sólo porque deseo que el gobierno se vea libre de tanta cosa hedionda; conmigo no se ha empleado tortura para hacerme hablar».

Radek dijo: «Soy traidor y lo reconozco; hay circunstancias que no atenúan en nada mi crimen; Trotzky no me descaminó a mí, porque obré conforme a mi conciencia; en 1934, le dije que procurase actuar sin comprometer a ninguna potencia extranjera; él se mantuvo en silencio y más tarde me reveló que no había tenido más remedio sino llegar a un convenio con Hitler».

Dr. ROSATI
DENTISTA
O-Reilly 67 — Tel. A 9422

Prieto felicita al socialista belga señor Vandervelde

El Gobierno portugués ha ratificado su mentís a las noticias relativas a Angola

VALENCIA, enero 29. (Havas).—El ministro de Marina, Indalecio Prieto, ha dirigido un mensaje de felicitación a M. Vandervelde, miembro socialista del gabinete belga, comparando su actitud «con la que siguen otros miembros representativos del socialismo europeo», aludiendo, sin disputa, a León Blum.

Critica en el mensaje a los «hombres que en estos momentos están cooperando con la política de no intervención al acogotamiento de las ansias del proletario español». Llama a la política de no intervención «Farsa cínica».

Insiste Portugal en desmentir rumores falsos.

LISBOA, enero 29. (Havas.)—En una larga declaración el ministro de las Colonias desmiente las informaciones publicadas en el extranjero en el sentido de que Portugal haya hecho concesiones económicas o de alguna otra índole a Alemania en Angola u otras dependencias lusitanas.

El gobierno ha dado también un manifiesto acusando a determinado país de hacer circular esas versiones tendenciosas, con el fin de crear un ambiente hostil contra el general Carmona, haciendo ver que está pactando la mutilación del imperio colonial lusitano.

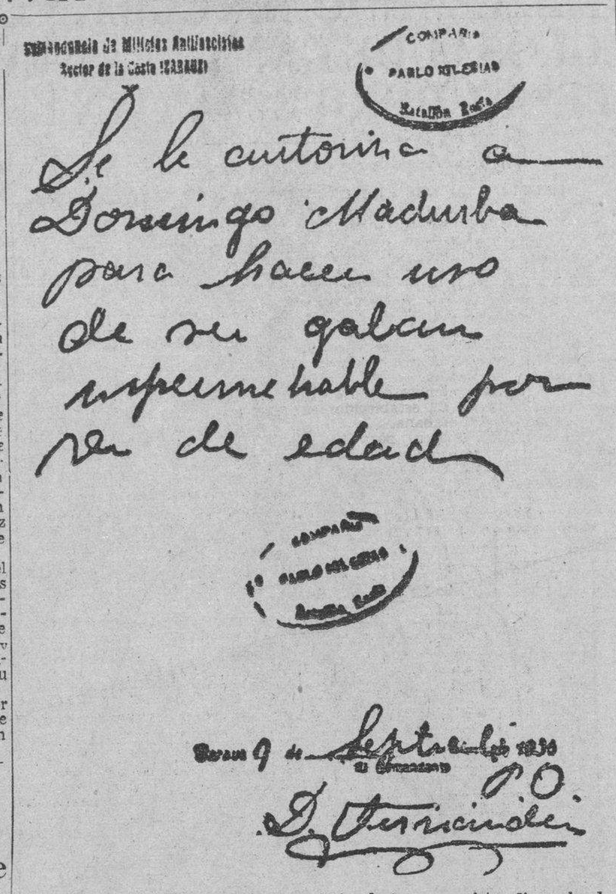

De a qué extremos llega la frescura bajo el signo marxista, dice sobradamente este testimonio documental. Se trata de una autorización expedida por las Milicias antifascistas de Zarauz, que dice a la letra: «Comandancia de Milicias Antifascistas. Sector de la Costa (Zarauz).—Se le autoriza a Domingo Maclusba para hacer uso de su gabán «impermehable» (sic) por ser de edad.—Zarauz, 7 de septiembre de 1936.—El Comandante, P. D., D. Fernández'. Hay dos sellos en tinta, que dicen: «Compañía Pablo Iglesias, Batallón Rusia». ¡Una autorización para usar impermeable!... ¡Y alegando razones de edad!... Era lo único que, en punto a respeto, democracia, etcétera, le quedaba por mostrarnos a la «cultura» roja.

«LA ESPAÑA DE HOY»

La vida misteriosa y agitada del general Kleber, Jefe de la Defensa Roja de Madrid

¿Quién es, en realidad, este general Kleber, de quien cada día se cuenta una historia distinta? ¿De dónde procede? ¿Cuál es su pasado?

Se ha dicho que perteneció al Ejército alemán y que luego pasó, con el comisario Radek al servicio del bolchevismo: se ha afirmado que no es ni más ni menos que un antiguo oficial zarista, incorporado al movimiento revolucionario a raíz de los sangrientos sucesos de Octubre de 1917 que dieron el poder en Rusia a Trotzky y a Lenín: se ha asegurado, por otra parte, que Kleber es de nacionalidad francesa, aunque desde hace años sirve al Ejército de los Soviets... En fin: ¿quién es el general Kleber? ¿Se llama siquiera Kleber, o se trata de un humorista que un buen día tomó el nombre del famoso general francés, lugarteniente de Napoleón en la campaña de Egipto, y muerto allí, víctima de un atentado?

La última versión que de la vida de Kleber se nos ofrece es debida a la pluma de un periodista francés que ha estado en Madrid recientemente. Parece, a primera vista, demasiado novelesca, y da la impresión de que el periodista ha puesto en esa biografía muchas cosas de su propia cosecha: pero como tratándose de este misterioso personaje que ha asumido la responsabilidad de defender Madrid, todo puede ser cierto, habrá que registrar lo que en el semanario «Demain» nos cuenta Georges Herald.

Según este compañero francés, estaban un día desesperados y como entregados ya, los jefes de la defensa de Madrid, cuando de pronto sonó en el despacho del general Miaja el timbre del teléfono. Llamaban del aerodromo, a donde acababan de llegar unos cuantos militares rusos a bordo de un avión procedente de Barcelona. Un cuarto de hora más tarde, entró en la estancia un gigante, vestido con zamarra de cuero. Le acompañaban varios ayudantes. Apretó vigorosamente las manos que se le tendían. Era «el camarada Emilio Kleber», el hombre «que llegaba a salvar Madrid».

«Camaradas —dicen que dijo—: durante el viaje he estudiado la situación. Es favorable para nosotros. No hay ningún motivo para desesperar». (Como irá viendo el lector, el aire de novela o de cuento tártaro es inconfundible. Ni Napoleón solía resolver tan alegremente los problemas militares. Pero sigamos...)

Su voz —continúa diciendo el corresponsal francés— es magnética. Hay que creerle. Los rostros crispados de los presentes, se van serenando. Miran ya a este hombre como a un semidiós. A mediodía habla a los milicianos. Les da las mismas seguridades, ejerce la misma influencia. Cuando acaba de hablar, los milicianos entusiasmados gritan: «¡Viva Kleber!» Se diría que es un mago. Los resultados son inmediatos. Desconocido por la mañana, el nuevo jefe ha galvanizado de tal modo a las tropas, que por la tarde se reconquistan algunas posiciones en los alrededores de la Ciudad Universitaria. Al día siguiente de su llegada, Kleber es nombrado general en jefe del sector Norte.

Y bien —repetimos—: ¿quién es Kleber? ¿Será verdad que su auténtico nombre es Ludwig Tekete y que nació en Hungría? ¿Acaso resultará cierto que mandó una columna durante la revolución bolchevique de Bela Kun? El periodista francés dice que no, y cuenta otra historieta:

Emilio Kleber nació en Gratz (Austria) el año 1896. Su padre era almacenista de vinos y pensó hacer de su hijo un sabio. En 1913 le envió a Viena para que siguiera la carrera de Medicina. Fué mal estudiante y se dedicó ampliamente al amor de las mujeres. Enamorado de la hija de un fabricante vienés, quiso casarse con ella, pero cuando la boda estaba a punto de caramelo, estalló la guerra. Kleber se inscribió en un regimiento húngaro y entró en fuego. Fué herido tres veces y llegó a obtener el grado de capitán. Terminada la guerra, no pensó sino en hacer fortuna Para ello, en Junio de 1919 embarcó con rumbo al Canadá, en donde desembarcó el mismo día que Bela Kun entraba en Budapest al frente de sus hordas sangrientas. Kleber disponía de algunos restos de dinero y los arriesgó, íntegramente, en un negocio de automóviles. Fué un desastre Dos socios que tenía le dejaron en la miseria. Entonces, Kleber pasó a los Estados Unidos e hizo una vida errante, viviendo como podía y trabajando a salto de mata. Fué vendedor de hielo, encargado de guardarropas ordenanza, asistente en una clínica, bombero, vendedor de perfumes... No conseguía ganar dinero. En el verano de 1920, Kleber llegó a Hollywood Era el momento en que la ciudad del cine estaba en plena producción Obtuvo un papel de figurante en una película que hacía Fatty. Enamoróse de una joven llamada Gladys, hija de una honorable familia de San Diego. Kleber propuso la boda, pero los padres de Gladys se opusieron, y para que no hicieran los jóvenes algún disparate, enviaron a la muchacha a un pensionado de Suiza. Por entonces se reclutaban en San Francisco voluntarios para los ejércitos blancos que habían de batirse contra el bolchevismo en Rusia. Kleber se inscribió, embarcando para Vladivostock el 23 de Septiembre de 1920. Kleber se iba a Rusia desesperado. El Ejército blanco era para él una especie de Legión extranjera donde pensaba hallar el olvido de sus desventuras. Las ideas políticas de los blancos y de los rojos le tenían sin cuidado. Buscaba solamente dinero y amor. Era todo lo que le pedía a la vida. Pero en Vladivostock topó con la propaganda comunista y fué ganado por ella. Tanto que, apenas le fué posible, abandonó las filas blancas y se pasó a las rojas. Odiaba el sistema capitalista, porque probablemente le echaba la culpa de la mala suerte que había tenido en América. Los rojos advirtieron en él ciertas cualidades de estratega y le nombraron coronel adjunto del Estado Mayor de los Ejércitos soviéticos en el Extremo Oriente. Cuentan que tomó gran parte en el triunfo rojo.

Pero en 1923 abandonó súbitamente Rusia y volvió al Canadá. Vivió allí cinco años a la manera de un burgués. Hay pocos datos sobre esta época de su vida. Lo que parece evidente es que en 1926 obtuvo su carta de naturalizado canadiense. En 1928, nuevo y brusco cambio. Kleber sale de Canadá y se marcha a China, donde los soldados de Tchan-Sue-Liang tratan de oponerse al avance japonés sobre Manchuria. Kleber se convierte en el consejero máximo del mariscal chino. Pero éste no le hace caso, en fin de cuentas, y los planes de Kleber fracasan. Kleber, disgustado, abandona Nankín y se marcha a Moscú. Los rusos le recuerdan perfectamente y, sin dudar ni un instante, le otorgan un mando en el Ejército. Desde allí ha sido enviado a Madrid, como el hombre capaz de oponerse a la ciencia militar del general Franco.

(Así nos pinta a Kleber el corresponsal francés. Yo declaro que apenas creo una palabra de todo ese relato. Me parece demasiado complicado. Igual que ese hemos leído otros muchos. En todo caso, a Kleber le va a suceder en Madrid lo mismo que le aconteció en Manchuria frente a los japoneses. Tendrá que irse a Moscú y echar la culpa al pobre general Miaja, como en el caso chino se la echó a Tchan-Sue-Liang. Con cien mil milicianos y una cantidad de material que asusta, Kleber, si hubiera sido un gran general, hubiera hecho algo más que limitarse a una sangrienta defensiva y a perder sus líneas de trincheras, unas tras otras. Kleber no es, frente al Ejército nacional, absolutamente nada.)

Manuel AZNAR.

Quieren poner en España una oficina permanente de la Segunda y Tercera Internacionales y Federación Obrera

El General Miaja, que está al frente de los rojos de la capital de España, dice que el peligro no ha pasado para Madrid, pero que antes morirán todos que entregar la plaza

MADRID, enero 29. (AP)—El general José Miaja, Jefe de la Junta de Defensa, concedió hoy una entrevista exclusiva al corresponsal de la United Press, a quien dijo:

«Que nadie piense que el peligro ha pasado. Madrid continúa todavía en peligro. El enemigo está, al parecer, inactivo, pero ello se debe exclusivamente a las condiciones del tiempo y no a otra cosa.

«Madrid está preparado para hacer frente al enemigo y se halla dispuesto a que no pasen. No solamente los mantendremos fuera de la ciudad, sino que los obligaremos a retirarse a muchas millas de distancia. Puede usted atribuirme que he dicho que hay alemanes e irlandeses entre los nacionalista, y que sabemos perfeceamente que hay tres batallones en el frente de Madrid formados por nacionales de esos países.

«Tengo absoluta fe en la victoria. Nuestro ejército está formado hoy sobre bases puramente militares.

«El avance en el Parque del Oeste es, naturalmente, importante. El Parque ha sido prácticamente ocupado por nuestras fuerzas y como resultado de ellos, el hospital clínico y la Fundación del Amo en la Ciudad Universitaria se hallan dominados.»

Preguntado por el corresponsal si conocía las noticias que circulan los nacionalistas en el sentido de que se propone mediar como Jefe de la Junta de Defensa de Madrid, contestó:

«Le doy mi palabra de honor de que ni ahora, ni antes ni después trataré con los rebeldes acerca de la mediación. Puede agregar que los rebeldes no entrarán en Madrid y que tarde o temprano se darán cuenta de que este país no es Abisinia ni China. España tiene concepto de su dignidad y de su honor y antes moriremos que abandonar nuestros ideales.»

La comisión socialista belga propondrá distintas medidas para ayudar al gobierno socialista español

VALENCIA, enero 29. (UP.)—Camille Huysiman, presidente de la Cámara belga y líder de la delegación socialista belga que acaba de regresar a esta ciudad después de varios días de estancia en Madrid, manifestó a la United Press lo siguiente:

«En primer lugar la delegación se propone presentar ciertas medidas para ayudar al gobierno socialista español. Consideramos necesario que se cree una organización especial de auxilio para aliviar la triste situación de la población civil, análoga a la que existía en Bélgica en los tiempos de la guerra. Esta organización se ocuparía no solamente del transporte de víveres, sino también de levantar los fondos necesarios para comprarlos en el extranjero.

«En segundo lugar, creemos necesario que en España se instale una oficina permanente compuesta de representantes de la Segunda y Tercera Internacionlaes y de la Federación Internacional Obrera a fin de que investiguen las condiciones aquí existentes y hagan presión cerca de sus respetcivos gobiernos.

«También creemos necesaria la reorganización de la industria, a la mayor rapidez posible, convirtiendo todas las fábricas en productoras de municiones.

«Todo esto es de vital importancia y no debe perderse tiempo alguno en ponerlo en ejecución.

MAS ACORAZADOS

PARIS, enero 29 (AP).—La Comisión de Marina de la Cámara ha anunciado que pronto se presentará un proyecto de ley para la construcción de dos acorazados de 35,000 toneladas y dos buques aeródromos.

En un debate celebrado hoy en la Cámara, el Ministro de Aviación, Pierre Cot, manifestó que Francia dispondría de hidros cerca de la frontera alemana, destinando los lagos a hidroscalos.

ACUSANDO RECIBO

ROMA, enero 29 (AP).—La Gran Bretaña ha acusado recibo a Italia de su nota sobre los voluntarios, diciendo que toma razón y cuenta de sus nuevas proposiciones.

Trágico relato de los asesinatos de monjas y ancianos

Una monja dice que vió matar a 50 religiosas y ancianos en Santander

LONDRES, enero 29 (UP)—Una monja que logró escapar milagrosamente de un convento de Santander ha logrado llegar a Hendaya, donde ha relatado a los corresponsales de la prensa inglesa las escenas de horror que contempló en el puerto español del Norte. Refiere que los milicianos rojos invadieron el edifio y mataron a las hermanas y varios ancianos desamparados; también mataron a varias muchachas y jóvenes; a ella la dejaron escapar porque dijo que era pariente de un izquierdista y se marchaba para Francia.

Agregó que vió matar a cincuenta monjas y ancianas que sacaron de dos conventos, mientras en verdaderas hordas saqueaban el edificio. Quien la salvó a ella fué un oficial extranjero, quizás ruso, quien la tomo de un brazo y la hizo subir en un camión. En Francia no la alojaron en ninguna parte, sino que la dejaron abandonada en un campo de sierto, por el cual estuvo vagando varios días hasta que al cabo dió con un campamento de fugitivos, en el cual la internaron a mucho ruego, pues no llevaba documentación.

Tumulto en el parlamento francés.

PARIS, enero 29. (UP)—Durante el debate de hoy en la Cámara de los Diputados acerca de los armamentos franceses, el diputado Andraud atacó a su colega, Henri de Kerelis, de haber dado pretexto a Hitler para el envío de tropas a España, que ayudarían a Franco; las afirmaciones de Andraud se produjeron al declarar Kerillis que era falso el que Francia hubiese enviado aviones para ayudar al régimen de Madrid.

En medio del alboroto que se produjo, de Karillis no pudo responder porque M. Herriot, presidente de la Cámara declaró suspendido el debate durante veinte minutos.

Cuando se reanudó la sesión, Kerillis manifestó que en efecto, el culpable había sido el gobierno de León Blum, porque el minstro de aviación, Pierre Cot, había llevado un avión a Barcelona. El diputado Berenger sostuvo que la máquina era un aparato comercial.

Cot se ha querellado contra los periódicos que han publicado estas informaciones, para que demuestren su veracidad, o sufran persecución por calumnia.

LA MEJOR SASTRERIA A LA MEDIDA
LA CASA CODIÑO
SUPREMA GARANTIA
NEPTUNO 87. TEL. M. 2050.

El doble ataque en el Parque del Oeste, en Madrid

Dicen de Bilbao que el crucero alemán **Emden** fué visto cerca de Lequeitio

MADRID, enero 29. (UP.)—Aunque el mal tiempo ha restado fuerza a las operaciones militares comunica la Junta Delegada de Defensa que el enemigo trató anoche de recobrar la posesión de las trincheras que había cedido en el Parque del Oeste, para lo cual atacó en dos direcciones: una, arrancando de la Ciudad Universitaria, y la otra, de la Casa de Campo, atacando primero con artillería y luego con granadas de mano.

Según los informes que llegan de los frentes meridionales, la ofensiva enemiga se ha detenido frente a Málaga.

En general, la contienda se ha convertido en una lucha de secciones y frentes locales, atacándose en sectores cortos; los ataques por sorpresa parece que ya no son viables y todo cuanto se haga ahora tiene que efectuarse tras de una larga preparación de artillería.

Se hizo saber hoy que la «Milicia de la Cultura», organizada por el jefe comunista, Hernández, Ministro de Educación, ha logrado desterrar, casi por completo, el analfabetismo entre las tropas del Gobierno; en las segundas líneas, se han establecido escuelas primarias, en lo que es posible dentro de las trincheras. El plan de enseñanza comprende, además de las primeras letras y las operaciones elementales de la aritmética, la preparación en economía política, historia, etc. Trabajan todos bajo la dirección de comisarios políticos, suministrando el Ministerio de Educación los materiales. Están estudiando unos 50,000 hombres, según los partes.

Un despacho de Bilbao de la Agencia Febus dice que el crucero alemán «Emden» se ha presentado nuevamente frente a la costa de Vizcaya, en el Cantábrico, cerca de Lequeitio: el barco posee un hidro que se acercó a la costa dentro del límite de las tres millas, efectuando un reconocimiento. En los centros oficiales la noticia no ha sido confirmada ni desmentida.

En un acto fraterno han tomado posesión los nuevos dirigentes del Casino Español de la Habana

El doctor Pérez Cubillas aludió en bello discurso al señor Pardías, Presidente reelecto. Luego habló éste, para agradecer las pruebas de cariño y pedir cooperación. Otros discursos

En un ambiente sencillo, familiar, tomó posesión ayer la nueva junta de gobierno del Casino Español. Por tal motivo, el salón destinado a esta clase de actos se vió muy concurrido.

Presidieron, el primer vice presidente, doctor José Pérez Cubillas; don Secundino Baños y don Alfredo Cañal, presidentes de honor de la colectividad; don Gaspar Vizoso, don Blas Casares, don Salvador Soler, tesorero social; don Adolfo Cacheiro, Vice tesorero, y el insustituible secretario don Valeriano Fernández Viña.

Iniciado el acto por el doctor Pérez Cubillas, éste dió posesión de su cargo al presidente reelecto, don Bernardo Pardías, a quien tributaron los concurrentes una cariñosa ovación.

Inmediatamente usó de la palabra el citado doctor Pérez Cubillas, el que dedicó oportunos elogios a su compañero Pardías, hombre tenaz y entusiasta que disfruta de merecidas simpatías en el seno de la institución. Y terminó exhortando a todos los directivos a una labor conjunta en pro del glorioso Casino Español cuya importancia siempre «in crescendo», exige en la actualidad mayores sacrificios y desvelos.

A continuación del doctor Pérez Cubillas, hizo uso de la palabra el señor Pardías, el que después de agradecer los elogios de su compañero, manifestó que ni remotamente podría lamentar las vicisitudes confrontadas a través de los años en relación con la entidad que ahora le reintegra, por aclamación, a la presidencia general. Dice que los éxitos del Casino le satisfacen más que si fuesen éxitos propios. Reconoce que en tal o cual momento habrá sido vehemente en extremo, lo cual podría acarrear tal o cual rozamiento, pero —agrega— tal es mi temperamento y no me sería posible proceder en otra forma. Gracias a todos, y a cumplir el programa amplio que exige nuestra amada institución.

Acto seguido hablaron el señor Garcilaso Rey, en nombre de los vocales que continúan en funciones, y el doctor Luis Vidaña en representación de los nuevos vocales. Ambos caballeros reiteraron su fe absoluta en los destinos del Casino Español. Y como detalle significativo, el doctor Vidaña abrazó, en nombre de sus compañeros y en el propio, a su antiguo camarada doctor Pérez Cubillas, que en este caso simbolizaba a los directivos que continúan en sus cargos.

Finalmente, y por unanimidad, la Directiva tomó un acuerdo tradicional, consistente en enviar un saludo afectuoso a las autoridades, a la Prensa y a las sociedades hermanas.

Terminada la toma de posesión, los concurrentes fueron obsequiados con exquisito ponche y bocaditos, lo cual sirvió de pretexto para que los dirigentes de la decana de las sociedades hispanas diesen nuevas muestras de buen humor y acendrado compañerismo.

He aquí la Directiva que en la actualidad rige los destinos del Casino Español:

Presidente, Sr. Bernardo Pardías López; Vicepresidente primero, doctor José Pérez Cubillas; Vicepresidente segundo, Sr. Gaspar Calvo Vizoso; Tesorero, Sr. Salvador Soler Cabezas; Vicetesorero, Sr. Adolfo Cacheiro Penide. Vocales natos: Licenciado Secundino Baños Vilar; Sr. Alfredo Cañal y Canteli. Vocales: Sr. Celo Blas Casares Sebrango, Dr. René Acevedo Laborde, Sr. Alberto Sardiña Fonte, Dr. Juan L. Gelabert Barruete, Sres. José Fernández García, José Alvarez Núñez, Luis García Pedrosa, Antero Mauricio González, Dámaso Pérez Valenzuela, Manuel Díaz Granda, Jesús Fernández Veiga, Julio Prado Rodríguez, Garcilaso Rey Alvarez, Dr. Francisco de la Carrera, Sres. Francisco Antich Gil, Ramón Estapé Pedre, Eduardo Daumy Boulard, Oscar del Valle-Caviedes, Enrique Urioste G., de la Linde, Dr. Oscar Loret de Mola y Bueno, Srs. José María Valdivia, Eduardo Agra Berdiñas, Laureano Mayo y Suárez, Ricardo Herrera de la Torre, Heriberto Prats y Martí, Dr. Pablo Mimó Jaras, Sr. Emilio Leiva Menéndez, Dr. Luis Vidaña y Valdés, Sres. Gerardo M. Andreu Hernández, Antonio Martínez López, Maximino Rodríguez Quirós, Dr. Julio de Cárdenas Echarte, Sres. José M. Santos Burgos, Antonio Ortega Jiménez, Federico Casteleiro y Vázquez.

Secretario Contador: Sr. Valeriano Fernández Viña.

El duque de Alba contesta a Carlos Montillo, presidente del Comité de conservación de tesoros artísticos

Refuta de un modo indubitable las manifesaciones de aquél en cuanto a la «conservación» de obras de arte de las que los rojos se han incautado o las destruyeron

Nuestro corresponsal en Londres, Reede, envía el siguiente artículo del Duque de Alba, refutando la carta escrita a la prensa inglesa por Carlos Montillo sobre la protección de tesoros artísticos en España. El Duque firma su artículo en el hotel Claridge, Londres.

LONDRES, enero 29. (Exclusivo.) (Por el Duque de Alba).—En un artículo publicado por varios diarios ingleses sobre los Tesoros artísticos de España, el señor Carlos Montillo, presidente del Comité para la protección de los Tesoros Artísticos de España, hace ciertas declaraciones que no me parecen verídicas.

Dice el señor Montillo: «ciertos tesoros artísticos han sido destruídos en la guerra civil; pero en cambio se han encontrado otros que yacían olvidados o ignorados en conventos y en otros lugares».

La admisión de que se han destruído algunos tesoros artísticos es muy modesta, considerando la destrucción sistemática que se ha llevado a cabo en la España Roja en los últimos seis meses. En cuanto a los nuevos tesoros, de vez en cuando se encuentran nuevos lienzos; pero valdría la pena que el señor Montillo presentara detalles definidos sobre tales hallazgos en estos días.

Agrega el señor Montillo que el «Comité no ha confiscado nada que haya pertenecido a particulares; pero que ha puesto en salvo los lienzos y otros objetos en casas abandonadas por sus dueños».

«Puesto en salvo» suena muy bien; y recomiendo esa frase a los centenares de miles de personas que, además de haber perdido sus familiares, lo han perdido todo. Yo estaba en el extranjero, en mis viajes acostumbrados, cuando estalló la revolución; pero mi casa en Madrid, el Palacio de Liria, no fué abandonado. Sin embargo, fué confiscado y su contenido fué apropiado por el comité provincial del partido comunista, en la misma forma que confiscaron millares de casas, ya ese comité o ya otras organizaciones o pandillas rojas, quienes fueron más feroces cuando encontraron que sus presas—los desgraciados dueños—no estaban presentes.

En cuanto a los Tesoros de El Prado, como presidente que fuí del comité del Prado durante 20 años, puedo asegurar que desde que se estableció la República, y trajo las escenas desgraciadas que eran consecuencia inevitable, hubo que trasladar los cuadros para protegerlos contra las turbas a las bóvedas del Banco de España, donde están amparadas contra bombas y fuego.

Tal vez el robo por el gobierno rojo de los depósitos del banco haya inspirado el temor del señor Montillo y su comité por la seguridad de los lienzos allí guardados.

Finalmente el señor Montillo se refiere al episodio dramático del incendio de mi palacio «por bombas incendiarias arrojadas desde el aire». Llamo la atención hacia la confusión de esta frase. Aquellos tesoros que fueron salvados del incendio han sido llevados, como otros tesoros—los únicos de los pobres—los niños—a Valencia, donde mayores peligros les esperan.

Se plantea la crisis ministerial en Cataluña como consecuencia de las hondas divergencias existentes entre los grupos extremistas que forman el Gobierno

La Ley de moratoria de alquileres, eximiendo a los vecinos del pago de casa temporalmente, no fué del agrado de la «CNT», la que ordenó que se abonasen bajo serias amenazas

PERPIGNAN, enero 29. (Havas).—En los últimos días se han ahondado extraordinariamente en Cataluña las diferencias entre la CNT y la UGT, así como entre los demás grupos representados en el gobierno de la Generalidad Ctalana. Una de las causas de estas diferencias es la ley de moratoria de alquileres, pues en el mismo día de decretarse la suspensión general del pago de la renta, la CNT pegaba por todo Barcelona carteles reclamando de los vecinos que pagasen las rentas, so pena de sanciones que aquella organización impondría.

Lo más significativo, empero, es que en las últimas sesiones del organismo gobernante no se hicieron representar ni la FAI ni la CNT, indicando esto que existen serias dificultades en el seno del régimen.

Se confirma en Barcelona la existencia de un motivo de crisis

BARCELONA, enero 29. (Havas.)—Desde hace varios días viene circulando el rumor de que es inminente una nueva crisis de gobierno en el Consejo de la Generalidad Catalana, sin que la noticia haya sido desmentida ni confirmada de ninguna manera.

Se explica la crisis inminente por la disconformidad de la CNT con ciertos decretos del gobierno catalán, particularmente algunos que se encuentran comprendidos dentro del plan de Tarradellas, cuya ejecución se ha iniciado ya; como se sabe, este plan fué aprobado por la CNT.

Parece que las principales dificultades arrancan del hecho de que se haya suspendido el pago de los alquileres hasta el 1 de marzo de 1937 o sea, dentro del término concedido para el arreglo de la llamada cuestión de la vivienda. El Sindicato Administrador de la Propiedad Urbana se viene oponiendo a los términos del decreto, por considerarlo incompatible con las conveniencias sociales.

Por otra parte, el Sindicato de Transportes Urbanos se ha pronunciado contra una disposición incautando todos los vehículos, para someterlos al monopolio del gobierno; como se sabe, los consejeros de la CNT habían ratificado también este acuerdo, tras de haber dado un voto de confianza a Tarradellas; tampoco los órganos directivos de la CNT habían protestado contra tales decretos en su oportunidad.

Se cree que el problema se encuentra sometido ahora al estudio de las Federaciones sindicales.

Tiénese entendido que la crisis se evitará si se llega a un modo de ejecutar los decretos, sin contrariar los intereses de nadie ni falsear el espíritu con que fueron redactados.

DINERO
sobre alhajas
Prendas de Ocasión a precios sin competencia.
LA REGENTE
Neptuno y Amistad.

¡APROVECHE esta OPORTUNIDAD!

Ultimos días de nuestra asombrosa liquidación de
TODA CLASE DE LIBROS

MILLARES DE LIBROS CIENTIFICOS Y LITERARIOS
A $0.05, 0.10, 0.20, 0 .30, 0.40, 0.50 y 1.00
NUEVOS TITULOS Y NUEVOS PRECIOS
ADQUIERA POR UN PESO LO QUE DENTRO DE BREVES DIAS HA DE COSTARLE DIEZ O MAS PESOS
NO LO DEJE PARA MAÑANA: HAGANOS UNA VISITA Y QUEDARA ASOMBRADO.
Nuestras ventas de liquidación son al riguroso contado.

LA MODERNA POESIA
LIBRERIA CERVANTES
Obispo 135. Apartado 605. HABANA. Av. Italia 62. Apartado 1115

M.E.C.D. 2016

ESTA NOCHE: FILLO ECHEVERRIA CONTRA FRANKIE MARTIN EN LA CRISTAL

ADQUIEREN LOS NEW YORK GIGANTES AL INFIELDER MEXICANO GOMEZ, DE LOS PHILLIES

DESDE EL BULL PEN

Albie Booth, que fué estrella de foot ball en otros tiempos no consigue hacer negocios ahora.—El nombre del gridiron no vale nada.—O-Neill espera que el club Cleveland alcance el pennant este año.—Los Gigantes adquieren al infielder mexicano José Gómez para enviarlo al Jersey City.—Notas

(Por PEDRO GALIANA)

Para demostrar que las glorias del gridiron mueren precisamente en el mismo gridiron. Albie Booth, que fué uno de los backs del All-American en 1931, y que jugó maravillosamente para Yale, durante temporadas, se ha dedicado ahora a la venta de seguros de vida, y hasta el presente sólo ha podido hacer negocio con sus hermanos... Booth creyó que con su fama solamente podría ganar algunos miles de pesos, pero, la práctica le ha probado que la gloria de los futbolistas desaparece cuando se abandona el uniforme de la Universidad que se defiende... Los Giants han recibido el contrato firmado del pitcher Dick Coffman y esto significa que cuentan ya con el hombre que les salvó tantos games en 1936... Coffman perteneció durante muchos años a la Liga Americana y tuvo necesidad de pasar un mal rato con el manager de los Browns, Rog Honrsby, para ser vendido a la Liga Nacional... La temporada de caballos en el hipódromo de Hialeah, en Miami, Fla., es un éxito indiscutible... Hasta ahora el track se sostiene con un promedio de $294.000 en apuestas al día, y según las estadísticas, desde que se inició la temporada al presente se han jugado ya más de $2.000,000... La cantidad exacta es $2.948.460... Steve O'Neill, manager de los Indios de Cleveland, no se oculta para decir que le gusta extraordinariamente el chance de su novena para ganar este año en la Liga Americana... «Con Lary en el short, Bob Feller, Harder y Hudlin en el box y Weatherly en los jardines, debemos presentar un team más fuerte que el año pasado, y eso significa que estaremos en la lucha hasta el final... Si los Yanks quieren repetir tendrán que empezar por derrotarnos...»

John Kieran, comentarista del New York Times dice, y con razón, que en el hall of fame que se está haciendo a los jugadores en Cooperstown, New York, debe inscribirse también el nombre de los grandes managers que ha conocido el game. Y cita los nombres de McGraw, Miller Huggins y Connie Mack como tres que no pueden escapar a la lista... Jimmy Braddock, campeón mundial de los pesos completos, cree todavía que Joe Louis es fácil de castigar con una rápida derecha... Cleto Locatelli, el campeón italiano de los pesos ligeros, se enfrentará con Gustavo Eder en Berlín, el próximo día 4 de febrero... Algunos expertos estiman que Burguess Whitehead, segunda base de los Gigantes, es la maravilla del fielding de las Grandes Ligas, y los que vieron la última serie mundial son testigos de que el muchacho, efectivamente, merece todos los elogios imaginables... Eddie Wilson, outfielder de los Dodgers de Brooklyn, contó algunas historietas beseboleras hace poco, por radio, y los periódicos de Brooklyn se esfuerzan en aclarar que Eddie no dijo nada del «inside» (interioridades) del club de Flatbush... ¿Por qué será?

El soft-ball se está jugando ahora mucho en Hollywood, habiéndose fundado varios teams de profesionales... En uno de ellos, el Hollywood Stards, aparecen ex-jugadores de las Mayores, como Ernie Orsatti, ex-outfielder de los Cardenales, e Irish Meusel, outfielder de los Gigantes... Los cronistas de boxeo de Puerto Rico se preguntan por qué razón los promotores de esa ciudad están «importando» a Lou Salica para pelearlo con Sixto Escobar, cuando en el mismo Puerto Rico existe un muchacho de apellido Fogonero que le ha dado más de un dolor de cabeza al tal Sixto... Lou Beccali, campeón italiano y olímpico de los 1,5000 metros, se encuentra ahora en los Estados Unidos «estudiando», y ha pedido permiso a la UAA americana para que le permitan tomar prte en los Juegos del Millrose.

Burleigh Grimes, manager de los Dodgers, se encuentra inspeccionando en estos días el campamento de training de Clearwater, pensando, quizás, que «Al que madruga, Dios lo ayuda»... Dizzy Dean, pitcher estrella de los Cardenales, tiene más de $100.000 en el banco y posee distintas propiedades en Bradenton, Fla... Mistress Dean insiste en que habrá que darle este año unos $50.000 al esposo por sus lanzamientos... José Gómez, que el año pasado jugó la segunda base de los Phillies, y que se considera el mejor jugador de base ball de México, ha sido comprado por los Gigantes para ser enviado al club Jersey City, de la Liga Internacional... Otro que ha sido comprado a los Phillies es el outfielder Eddie Sulik... Hal Schumacher ha firmado ya su contrato de 1937 y esto deja perfectamente preparado el pitching staff de los Gigantes para la season.

Gómez bateó el año pasado 232 con los Phillies, después de tomar parte en 138 encuentros... Sulik bateó .287... Joe McCarthy, manager de los Yankees, cree que los Indios de Cleveland serán muy difíciles de dominar con el novato Feller en el box... Además, dice que los Medias Rojas de Boston serán factor desde el comienzo de la campaña hasta el final... «Los Red Sox trabajaron muy mal el año pasado y no lo pueden hacer peor. En cambio, podrán mejorar una barbaridad este año»—dice Marse Joe...

Entre los pitchers que traerán los Gigantes este año a «La Tropical» figura Hal Schumacher, el hombre a quien compararon una vez con Christy Mathewson, y que después de 1933 no ha vuelto a ser el hurler efectivo que los Polo Grounders esperaban... Schumacher fué una total desilusión el año pasado... Pero, en los juegos de la serie mundial se portó admirablemente y Terry tiene la impresión de que podrá levantarse para ganarle 20 desafíos este año... Lo mejor que hizo Schumacher el año pasado se vió en el quinto juego de la serie mundial cuando teniendo las bases llenas, sin outs en el tercer inning, ponchó a Dimaggio y Gehrig y obligó a Billy Dickey a elevar un palomón al right field... Schumacher no tiene gran estilo al lanzar, pero posee admirable control y tiene una «fadeaway» que ha de sorprender mucho a nuestros bateadores durante la temporada americana.

New York vs. San Luis

(GIGANTES) (CARDENALES)

9° Concurso de Tapitas de "LA TROPICAL"

Los que obtengan premios de billetes en este Concurso, recibirán una invitación, para un juego GIGANTES vs. SAN LUIS del día 14 de Marzo de 1937.

Abono para la Serie de los 9 juegos: Oficina del Stadium: Teléfono FO-2428.

Cervecería "LA TROPICAL"

SARMIENTO Y CARLOS VAN A OTRO GRAN ENCUENTRO EN EL PARTIDO DE MAYOR IMPORTANCIA DEL H.-MADRID

Constante y Aníbal serán sus fuertes contrarios. Por la tarde, Montes Menor figura en un match de gran atracción. En conjunto se trata de un programa formidable. Los pagos

Extraordinario programa, de grandes atracciones será el de la función corrida que presentará hoy la empresa del Habana-Madrid. Es un nuevo esfuerzo de consideración, que pone de manifiesto los buenos deseos de esa Compañía de brindar siempre el mejor espectáculo.

Montes menor y Aníbal tienen un partido duro contra Constante y Gayarre. Los que vieron jugar al Tenor en la noche del jueves, restando los saques de Sarmiento y encestando los metrallazos de Carlos que estuvo esa noche atacando de modo notable, se darían cuenta de lo mucho que jugó aquel.

Por la circunstancia de que los dos zagueros están jugando mucha y el hecho de que Constante y Montes están bastante nivelados de calibre, aunque el Guajirito pega más que su rival de esta tarde nos hace pensar que el match que ocupa el segundo turno de la tanda vespertina ha de resultar interesantísimo en todo su curso.

En el último de la tarde Federico y Cubota tendrán que sostener fuerte lucha para derrotar a Pascau y Azpeitia que han jugado muchos partidos juntos y la mayoría de ellos con éxito pleno.

Por la noche el estelar está a cargo de Sarmiento y Carlos que batallaron en vano por vencer a Constante y Gayarre el jueves, rindiendo una notable labor. Esta noche han cambiado el zaguero y en vez de Gayarre jugará Aníbal, por lo que nos luce la pelea más pareja en términos generales que si fuera el Tenor el zaguero azul.

Izaguirre y Bernal tienen a su cargo el match de fin de fiesta nocturna con Montes menor y Azpeitia de contrarios fuertes. Habrá, pues, toro partido de alta categoría.

Programa para la función de esta tarde a las tres.

PRIMER PARTIDO a 25 tantos:—Salvador y Oscar, blancos, contra Unzueta y Vales, azules. A sacar ambos del catorce y medio.

PRIMERA QUINIELA a 6 tantos:—Salvador, Oscar, Unzueta, Valés, Montes menor y Aníbal.

SEGUNDO PARTIDO a 30 tantos:—Montes menor y Aníbal blancos, contra Constante y Gayarre, azules. A sacar ambos del catorce y medio.

SEGUNDA QUINIELA a 6 tantos—Constante, Gayarre, Federico, Cubota, Pascau y Azpeitia.

TERCER PARTIDO a 30 tantos:—Federico y Cubota blancos, contra Pascau y Azpeitia, azules. A sacar ambos del catorce y medio.

Por la noche a las ocho y media

PRIMER PARTIDO a 25 tantos.—Vega y Oscar, blancos, contra Salvador y Vales azules, a sacar los primeros del catorce y los segundos del catorce y medio.

PRIMERA QUINIELA a 6 tantos—Vega, Oscar, Salvador, Vales, Aníbal y Constante.

SEGUNDO PARTIDO a 30 tantos:—Sarmiento y Carlos, blancos; contra Constante y Aníbal, azules. A sacar ambos del catorce y medio.

SEGUNDA QUINIELA a 6 tantos:—Sarmiento, Carlos, Izaguirre, Bernal, Montes menor y Azpeitia.

TERCER PARTIDO a 30 tantos:—Izaguirre y Bernal blancos, contra Montes menor y Azpeitia, azules. A sacar ambos del catorce y medio.

MAS FUERTE Y PELEANDO EN CUBA, FILLO TIENE UN CHANCE COLOSAL DE GANAR LA REVANCHA DEL GARDEN, A PESAR DE QUE MARTIN ES MUY BUENO

Panchón Martínez, después de una larga ausencia, reaparecerá en el bout semi final. Se están cruzando grandes apuestas, y aunque Frankie Martín debía ser el favorito, la gente está pidiendo el dinero parejo. Entusiasmo para estas peleas

Sobre el ring de la Cristal, Julianillo Echeverría va a jugarse la oportunidad de su vida contra el mismo Frankie Martin, challenger oficial al campeonato del mundo, que le ganó en el Madison Square Garden... Pero ahora Fillo está más fuerte y, además, sabemos perfectamente que aquí, en Cuba, ha dado siempre sus mejores peleas. En el patio, Fillo se crece... y pudiera ser que, como cuando derrotó a Babe Arizmendi, el campeón mundial, se diese la gran sorpresa del año... Fillo es mucho Fillo...

Hace tres meses dábamos golpe por golpe, transmitiéndola directamente del «Madison Square Garden», la pelea que está noche va a efectuarse en el ring de la Arena Cristal. Fillo Echeverría obtiene la revancha de Frankie Martin, el brillante campeón del Canadá, incluído en los rankings oficiales entre los tres mejores bantam weights del mundo y que tiene asegurado su chance contra Sixto Escobar, en match oficial por el título.

Frankie Martin, en el Garden, perdió dos rounds, empató uno y ganó siete a Fillo Echeverría. La pelea, según los críticos todos, fué muy buena y el ganador mostró superioridad, Fillo pesó 118 libras; Martín, 121. Pero de entonces acá han transcurrido tres meses. Tres meses que Echeverría ha dedicado por completo a este momento. Derrotado en New York, precisamente cuando estaba sólo a unos pasos de la meta, Fillo comprendió que, más tarde o más temprano, tendría que encontrarse con Martín, si quería volver a los grandes combates en el Garden. Siguió un plan, peleó frecuentemente, se internó en una finca de Camagüey, ganando peso y mejorando sus condiciones físicas. Esta noche, con 124 o 125 libras encima, se enfrentará con su conquistador. Y se enfrentará con Martín cuando éste, a su vez, no puede resbalar. Se han trocado los papeles del Madison Square. Hoy es Fillo Echeverría quien lo tiene todo a ganar. Y es en estas ocasiones grandes cuando Echeverría se crece.

En Cuba, y lo ha demostrado, es terrible. El ambiente, el aplauso, el estímulo de los suyos, lo convierten en un enemigo formidable. Ya lo sabemos por las peleas de Babe Arizmendi, por la de Quintana, por la de Pablo Dano. Y esta noche, además, llevará adentro el odio y el anhelo de la revancha. ¿Qué cosas va a hacer esta noche en el ring de la Cristal, para vencer al adversario que lo derribó de su pedestal en el Madison Square Garden?

UNA PELEA DE TECNICOS, CON FILLO MAS FUERTE

Si Julián Echeverría tuviera que hacer peso, estaría perdido sin remedio. Pero, sin límite, fuerte, enterito, no vemos cómo Martín puede ganarle, si el muchacho se mantiene en su estilo rápido y efectivo de principio a fin. Boxeador por boxeador, creemos que si Martín es muy efectivo, Fillo, en cambio, es más espectacular, más vertiginoso, más indomable.

El campeón canadiense se mantendrá en la línea. Fillo, si ve que no puede con la técnica, entrará a los cambios de golpes. Y ya sabemos todo lo que resiste. En el Garden no pudo hacerlo porque, con 118 libras encima, sus reservas físicas no le respondieron. Pero esta noche, con seis libras más, fuerte, animado y con la experiencia indiscutible que haya adquirido por los rings americanos, no hay por qué sentirse pesimista. Nosotros esperamos que Fillo gane. Y lo esperamos por estar convencidos de su calibre, de su gran amor propio. La cuestión está en que no pierda la cabeza, en que boxee tranquilamente, en que saque a su izquierda todo el provecho posible sin darle chance a Frankie Martin a los contra golpes de derecha. Ahí está todo. Que Fillo le anule la derecha a Martín y habrá ganado la pelea. Si le hace como le hizo al Conguito después del knock down, si le boxea hasta que pueda descargar sus andanadas de golpes, Fillo le habrá ganado a Frankie Martin...

PANCHON TIENE UN CONTRARIO FAJADOR

Mucho nos han hablado de Panchón Martínez. Su brillantísima campaña por los rings de Europa, junto a Pedro Montañez, nos lo presentan como un boxeador muy grande. Lew Burston, el famoso manager socio de Jimmy Johnson, cuenta con él para la campaña en New York.

Pero Panchón tendrá en Buides un adversario peligroso, que no da cuartel, que se está fajando desde el principio al final. Si la pelea fuese a diez rounds, es indiscutible que la clase superiorísima de Panchón, habría de imponerse. Pero en ocho rounds, cualquiera da la sorpresa.

La entrada parece que va a ser grandísima. En Cuba: en los últimos tiempos, solamente hemos visto dos peleadores de la talla de Martín: Freddie Miller y Babe Arizmendi... Y aquí, cuando la pelea es buena, el público responde...

Los preliminares, muy calientes. Los precios, a base de un peso veinte centavos las gradas. Las localidades están a la venta en la Casa Tarín. Las gradas, hasta por la noche, en el propio estadio. Preferencias y ring side, con precios de dos, tres y cuatro...

CARACTERISTICAS DE LA PELEA DE ESTA NOCHE

ADVERSARIOS: FRANKIE MARTIN, challenger oficial al campeonato mundial de los bantam weights. No. 2 en el Ranking. Campeón bantam weight del Canadá. FILLO ECHEVERRIA, vencedor del Indio Quintana, Babe Arizmendi y Pablo Dano. Entre los diez mejores del mundo.

LUGAR: Estadio de la «Cristal», en la calle de Infanta.

HORA: El programa comenzará a las nueve de la noche. El star bout subirá al ring a las diez y media.

SEMIFINAL: Panchón Martínez vs. Reynaldo Buides.

PRELIMINARES: Martín O'Grady vs. Hernández Sobrín Aguilera vs. Kid Pintado, Marinero Guzmán vs. Pedro Rico, cuatro rounds. Baby Jardines vs. Evangelio Vallente, a seis roundss.

PRECIOS: Uno veinte, gradas; dos, las preferencias; tres y cuatro las sillas de primera fila.

ARBITROS: Sr. Cascante y Sr. Casal, de la Comisión Nacional de Boxeo.

ANTECEDENTES: Fillo Echeverría y Frankie Martin pelearon en el Madison Square Garden el día 30 de octubre, habiendo Ganado Martín por decisión.

CUBA Y REGLA MAÑANA EN UN DOBLE HEADER

Se espera que los dos teams brinden un par de juegos de muchísimo interés

Mañana domingo en el Stadium de Galbán Lobo en Regla, habrá un doble juego en opción al Campeonato Semiprofesional de base ball que se ha puesto muy interesante, faltando ya pocos juegos para terminarse la campaña.

Los contendientes de mañana son Cuba y Regla.

El primer match ha de comenzar a la una y media en punto, debiendo estar los peloteros por lo menos a la una de la tarde en los terrenos.

Probablemente lanzarán la Wilson 150cc., de Sánchez Araoz, por los «reglanos» Benigno Fernández y Olmo, en su defecto Lalo Rodríguez.

El Regla está bateando mucho, sobresaliendo en su ataque William Nápoles, Vitico Muñoz, Aguilar y Sotolongo.

En cuanto a lo que respecta al fielding «Bebo» Larrinaga el short del Regla, está fildeando colocalmente y con una pimienta horrorosa. El muchacho está en todos lados y lo mismo le pasa a Joaquín López que le da mucha vida al Club.

El Cuba se ha de presentar para este doble juego en condiciones de darle el susto padre al Regla y su manager Miralles, es posible que use a Jorrín en el juego inicial y después pondrá a Díaz en el segundo.

Este doble encuentro es de suyo muy interesante pues se está discutiendo el primer lugar y los honores del batting.

Sólo cuesta veinte centavos a glorieta y 10 a sol.

TRIUNFA EN EL FLOOR EL FIVE DEL "REGLA"

Los muchachos de ultramar se portaron admirablemente al retornar al floor en un game

El «Regla Base Ball Club» parece extiende su campo de acción sportivo hacia el basketball, con gran acierto pues el pasado martes, en el floor del Liceo de Regla, y ante una concurrencia extraordinaria que llenó las amplias graderías reglanas, dispuso fácilmente de los muchachos del «Delta Sport Club», que hicieron todo lo que humanamente se puede hacer por evitar un mal fin, pero, la superioridad del team reglano era tal, que el juego, pasado los primeros minutos, perdió gran interés, y los suplentes pasaron a ser las figuras centrales.

Ese primer juego del Club Regla, es el inicio del trainer para un Campeonato local, que ha de convocar el Liceo de Regla.

Entre los atletas que más se distinguieron en ese juego, figuran Blanco, Riera y J. Rodríguez, que fué el que llevó la voz cantante por el «Delta».

Por el club «Regla» los que más se «movieron» fueron A. Gómez, Manuel Pérez, C. Bergery y Armando Pérez que como podrá verse en el score que publicamos, anotó nueve canastas y un «foul goal».

Hé aquí el resultado del juego:

DELTA SPORT CLUB

	Fg.	Tl.	Fog.	Fc.
F. O. Blanco	2	1	0	0
G. Fernández	0	0	0	0
F. Riera,	1	0	0	2
O. Francisco,	1	1	0	0
J. Rodríguez	4	5	2	0
J. Corrales,	0	0	0	1
Totales	8	7	2	3

REGLA B.B.C.

	Fg.	Tl.	Fog.	Fc.
A. Pérez,	9	1	1	0
A. García,	1	0	0	2
M. Pérez,	1	1	1	1
C. Bergeri	0	0	0	2
A. Gómez,	3	1	0	1
R. Arce,	0	0	0	0
J. F. Estradé,	1	0	0	0
F. Lladó,	0	0	0	1
J. Marín,	0	0	0	0
Totaloes	15	3	2	7

Delta, primer half, 2; segundo half, 17.

Regla, primer half: 14, segundo half, 18.

VICTORIA DE BARNEY ROSS EN DETROIT

DETROIT, enero 29. AP.—Barney Ross, de Chicago, campeón mundial de los pesos welters, derrotó esta noche por decisión, en diez rounds a Al Manfredo, de Fresno, California, en un bout que ambos celebraron aquí sin discutir la faja.

FIRMO DOLF LUQUE

NEW YORK, enero 29. (AP).—Los New York Giants anunciaron hoy haber recibido los contratos de Adolfo Luque, coach y del novato Jimmy Sheen. Al mismo tiempo, en New York se supo que la tercera base Punky Higgins, ha firmado con los Medias Rojas de Boston.

SE INTERESAN POR UN TEAM DE LA HABANA

Tratan de que Cuba tenga una representación en una Liga de Base Ball Profesional

Max Carey, famoso ex-outfielder y manager del Brooklyn Dodgers, de la Liga Nacional, que tiene establecida una escuela de base ball en Miami, Florida, nos envía una carta pidiéndonos detalles interesantes en relación con la posibilidad de que dos teams cubanos, de players profesionales, pudiesen ingresar en una Liga de clase B que se está formando en la Florida.

Mr Carey se interesa por algún magnate que desee entrar en el negocio, que envuelve considerable publicidad y nosotros creemos sinceramente que este es un asunto que pudiera interesar a Don Julio Blanco Herrera y a Crusellas. Dos teams de pelota, formado por profesionales, llamándose «Tropical Beers» y el «Crusella Stars», pudieran tomar parte en este nuevo circuito, representando un anuncio grande para los productos de esos señores en los Estados Unidos.

La carta de Max Carey, dice:

«Mr. Pedro Galiana, Cronista de sports del DIARIO DE LA MARINA.

Apreciado señor: Actualmente se están haciendo gestiones para organizar una nueva Liga de base ball, de clase B con teams cubanos y americanos. Esta liga comprenderá solamente de seis clubs, jugando siempre base ball nocturno, debiendo representar cuatro ciudades de la Florida y dos clubs de la Habana, Cuba.

En relación con la legal organización de la Liga podemos decir que ya se han dado todos los pasos oficiales que se necesitan para este asunto, habiéndose inscripto el circuito en la Asociación Nacional de ligas de baseball profesional de los Estados Unidos, la cual ha designado ya el representante que ha de ayudar a organizar la estructura del circuito.

Haga el favor de contestarnos esta carta diciéndonos en qué condiciones está el estatus del base ball cubano, así como si usted cree que en la Habana haya sportsmen que estén interesados en inscribir algún club en el circuito que se organiza.

Si hay alguno, le rogamos haga el favor de comunicarnos enseguida su nombre a fin de que pueda estar al corriente de nuestra idea. Próximamente celebraremos un meeting de importancia para ultimar todos los detalles.

Esperando tener pronto noticias suyas.

Quedo atentamente,

Max Carey».

BASKET BALL DE HOY

Hispano vs. Teléfonos en el floor del Atético de Cuba

El basketball femenino se traslada esta noche al floo del club Atlético de Cuba. La Liga que controla Lipi Bericiartu ha anunciado ayer el cambio de floor, esperando que el retorno al home de los Tigres sirva para seguir reuniendo buenas concurrencias en el campeonato.

El match de hoy promete ayudar mucho en ese sentido. En él han de enfrentarse los equipos del Hispano y Teléfonos, que tienen sus fuerzas parejas y que deben librar buena labor. El Hispano dice que su derrota del otro día no le ha quitado el almidón y se propone jugar el millón para empatar con el team del Cubaneleco.

El juego comenzará a las nueve y media, presentando los siguientes lineups:

HISPANO

Joaquina Hermelo y Anita Sauvalle, forwads; Juanita Tleba, center y Gallito Tamargo y María Trueba, guards.

TELEFONOS

Tita Azcue y Montica Escarpenter, fowards; María Luisa Bonafonte, center y Lna Escarpenter y Estela Morera, guards

Frontón Jai-Alai

RESULTADO OFICIAL DE LA FUNCION EXTRAORDINARIA CELEBRADA ANOCHE

PRIMER PARTIDO

	Tantos
Augiar e Iturriaga, blancos	22
Martín y Alvarez, azules	25

Ganadores: AZULES.

PRIMERA QUINIELA

	Tantos	Pagos
1—Iturriaga	3	$14.87
2—Alvarez	0	6.37
3—Lucio	0	7.14
4—Ochoa	6	3.02
5—La Paz	3	8.11
6—Labat menor	2	2.78

Ganador: OCHOA. Pagó a:

3.02

SEGUNDO PARTIDO

	Tantos
Eguíbar y Maguregui, blancos	22
Gutiérrez II y Gutiérrez, azules	30

Ganadores: AZULES.

SEGUNDA QUINIELA

	Tantos	Pagos
1—Argárate-Gutiérrez.	1	$11.18
2—Eguíbar-Maguregi	1	10.76
3—Irigoyen-Mendizábal	6	3.77
4—Egozcue-Goitia	0	6.60
5—Elizondo-Ibarlucea	1	3.92
6—Elizondo-Salazar.	2	3.09

Ganadores: Irigoyen III y Mendizábal. Pagó a:

3.77

TERCER PARTIDO

	Tantos
Argárate y Malluquiza, blancos	30
Creus y Goitia, azules	17

Ganadores: BLANCOS.

PROGRAMA OFICIAL PARA LA FUNCION QUE SE CELEBRARA ESTA NOCHE

(A LAS 8 Y MEDIA)

PRIMER PARTIDO, A 25 TANTOS: Recalde y Goyo, blancos, contra Onaindia II y Escarza, azules. A sacar ambos del cuadro 10, con ocho pelotas finas.

PRIMERA QUINIELA, A 6 TANTOS: Egozcue, Mendizábal, Elizondo, Irigoyen III, Mayuquiza e Ibarlucea.

SEGUNDO PARTIDO, A 30 TANTOS: Irigoyen III y Mendizábal, blancos, contra Elizondo e Ibarlucea, azules. A sacar ambos del cuadro 10, con ocho pelotas finas.

SEGUNDA QUINIELA, A 6 TANTOS: Ochoa, Lucio, La Paz, Labat menor, Hugues y Salazar.

TERCER PARTIDO, a A 30 TANTOS: Lucio y Salazar, blancos, contra Ochoa y La Paz, azules. A sacar ambos del cuadro 10, con ocho pelotas finas.

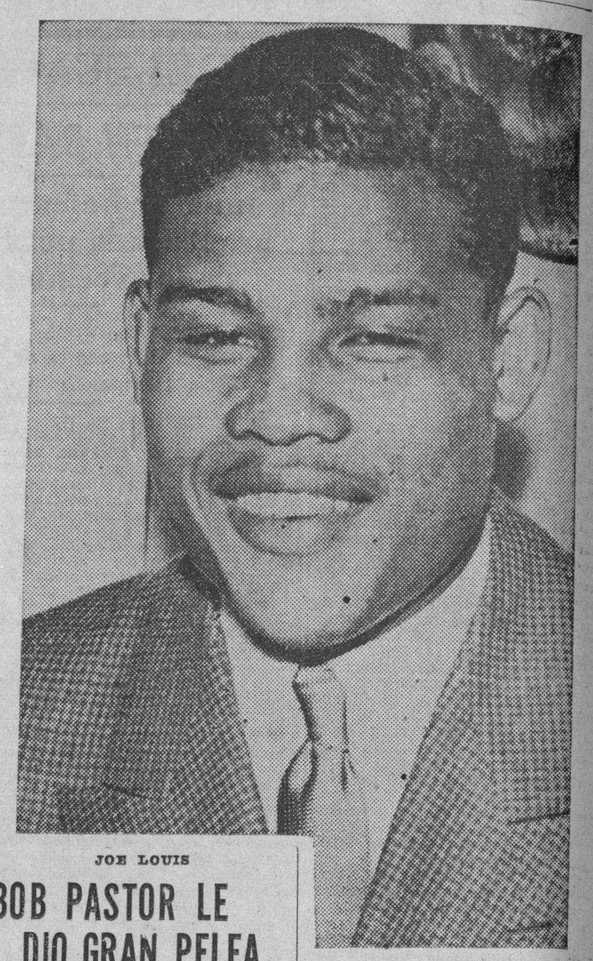

JOE LOUIS

BOB PASTOR LE DIO GRAN PELEA A JOE LOUIS

El negrito de Detroit sólo pudo ganar cinco rounds de los diez del combate

MADISON SQUARE GARDEN, New York, enero 29. AP.—Ante una concurrencia aproximada de 18,000 espectadores, Joe Louis, famoso pugilista de Detroit, logró superar por puntos a Bob Pastor, peso completo, ex colegial, en una extraña pelea que constituirá probablemente la comidilla de todos durante algún tiempo.

A pesar de que fué al ring, favorito para ganar con logros de 10 a 1, Louis no pudo hacer nada serio frente a Pastor, quien realizó tan bellísima labor defensiva que cuando terminó la pelea apenas si había sido tocado por Louis, y mucho menos noqueado.

Louis no pudo descargar en ningún momento su pesada y famosa derecha, la que ha noqueado a tantos rivales, y la verdad es que tuvo que apurarse un poco para alcanzar que fuese parecido a un ligero márgen de puntos sobre el ex estudiante de la Universidad de New York.

En la libreta de anotación de los cronistas de la Prensa Asociada, Louis sólo ganó cinco rounds de los diez—el primero, cuarto, quinto, octavo y noveno—mientras Pastor tomó el segundo, tercero, sexto y décimo. El séptimo pudo ser considerado tablas.

El referee Arthur Donovan, y los jueces, George Le Cron y Charley Lynch, le dieron unánimemente la decisión a Louis, pero, eso no evitó que muchos fanáticos silbasen la decisión Este grupo de entusiastas consideró que Pastor merecía un veredicto de tablas.

La concurrencia fué de unos 18,864 fanáticos, con una entrada de 111,570 pesos, con 60 centavos. Y la mayor parte se puso de pie para aplaudir a Pastor cuando abandonó el ring, mientras silbó escandalosamente a Louis.

Pastor, que tiene ahora la gloria de ser el primer peso completo que le llega al límite a Louis desde que fué noqueado en junio por Maxie Schmeling, no perdió ni siquiera un pedazo de «tape» que se puso sobre el ojo izquierdo antes de comenzar el encuentro.

Louis estuvo lento, Wild en sus golpes y completamente turbado ante la táctica de su rival. Pastor lo golpeó mucho por los riñones y las costillas, haciéndole sangrar grandemente por la nariz desde el quinto round.

Los críticos, que fueron burlados hoy como en el caso de Schmeling, dicen que «los apostadores hicieron su agosto», en vista del extraño resultado del encuentro.

Louis no pudo pegar ningún golpe fuerte durante el match, habiéndose sostenido la mayor parte del tiempo con su izquierda. Lo único que realmente hizo perder el bout a Pastor fué que, en ocasiones, Louis le hizo correr más territorio que un corredor de cross country, persiguiéndolo por todo el ring.

TRAJES PEERLESS TRADE MARK

SASTRES TECNICOS, TELF. M-3386 MANZANA DE GOMEZ FRENTE AL PLAZA.

GANAN HISPANO Y VEDADO EN EL BASKET SENIOR

Los Tigres libraron una buena batalla con los blanquinegros, ganando: 33 por 27. Scores

(Por GALI)

Vedado Tennis e Hispano, dos favoritos de la cátedra, fueron los ganadores del programa de basketball ofrecido anoche en el floor del Atlético de Cuba, que es el tercero de la temporada. Los dos teams encontraron cierta oposición durante el curso del encuentro, pero a la postre cargaron con la decisión por haber mantenido el paso más «steady».

Los Marqueses tuvieron que librar un reñido duelo con el Teléfonos antes de apoderarse de la decisión. La troupe de Casas tiró mucho al goal y no se dió por vencida en ningún instante. El Vedado peloteó mucho y aunque todavía no ha podido contar con su player estrella, Cuervo, en una buena noche, duró lo suficiente para superar a sus rivales.

En el segundo encuentro el Hispano comenzó atacando con furia, tomó temprana delantera y no tuvo el triunfo en peligro en ningún momento. A última hora, faltando sólo 6 minutos para cerrarse el game, el Fortuna logró ponerse a cuatro puntos, pero, un goal de Jarro volvió a marcar la diferencia.

Los scores:

FORTUNA

	Fig.	Fog.	FC.
A. Gallarreta, F.	3	3	1
M. González, F.	2	2	1
V. Llópiz, C.	3	1	2
L. Averhoff, G.	1	0	3
J. Pons, G.	0	1	4
J. Santana, G.	0	0	4
P. Agudo, G.	1	0	1
Totales	10	7	16

HISPANO

	Fig.	Fog.	FC.
R. Chavarry, F.	1	4	1
L. Vila, F.	1	2	0
M. Sesma, C.	1	1	2
S. Cordal, G.	1	1	2
E. Cartaya, G.	1	0	3
GJ. Menéndez, F.	3	2	2
J. Jarro, G.	3	1	2
Totales	11	11	12

RESULTADO POR HALVES

Fortuna	13	14	27
Hispano	18	15	33

Referee: B. Rodríguez.
Anotador: E. Finlay.
Cronometristas: M. Masjuán.
Umpire: M. Iribarren

TELEFONOS

	Fig.	Fog.	FC.
J. Gómez, F.	3	3	3
A. Reyes, C.	5	1	2
N. Sánchez, F.	0	1	3
E. Casas, G.	3	2	1
R. Revilla, G.	1	0	3
J. Farías, F.	1	0	0
V. Santamaría, F.	0	0	0
O. Gómez, G.	0	0	0
Totales	13	7	12

VEDADO

	Fig.	Fog.	FC.
A. Aixalá, F.	2	0	4
R. Chomat, F.	1	3	1
E. Cancio Bello, C.	6	5	1
G. Contreras, G.	1	1	4
R. Perkins, G.	2	3	3
A. Cuervo, F.	1	0	4
M. García, G.	0	2	0
L. Goicoechea, C.	0	0	0
G. Fernández Araoz, F.	0	0	0
Totales	13	14	17

RESULTADO POR HALVES

Teléfonos	12	21	33
Vedado	22	18	40

Referee: M. Oribarren.
Anotador: E. Finlay.
Cronometrista: M. Masjuán
Umpire: B. Rodríguez.
Jugado en el floor del club Atlético de Cuba.
Fecha: enero 29 de 1937.

CUIDADO! PREVENGASE!

EVITE EL CONTAGIO VENEREO

USE SANITUBES

De venta en Boticas y Vidrieras.

M.E.C.D. 2016

COMIENZA HOY LA TEMPORADA HIPICA EN EL HIPODROMO DE MARIANAO

ALMENDARES Y MARIANAO INICIAN ESTA TARDE UNA NUEVA SERIE EN EL STADIUM TROPICAL

SPORTS — DIARIO DE LA MARINA — SPORTS
AÑO CV — LA HABANA, SABADO, 30 DE ENERO DE 1937 — PAGINA QUINCE

AMATEUR ACES!

TIPS DE AQUI Y DE ALLA!..

LEÓN ROJAS, manager del team de base-ball del Atlético de Cuba, dice que su novena, sin pretensiones, se hará sentir en la próxima campaña.. «Yo espero sacarle mucho a Lapeira y a Gustavito García y creo que como pitchers regulares han de ganarme muchos games en la season»—nos dijo León el otro día... Otro que también espera mucho de sus players este año es «Lopito», el trainer de los eléctricos del Cubaneleco... «Todo lo que tengo que producir es un pitcher ganador que ayude a Juanito Domínguez en la campaña»—dice «Lopito», cuya guía de base-ball, incidentalmente, estará en el mercado a tiempo para que todos los muchachos se aprendan bien las reglas del juego... El Vedado Tennis Club está arreglando ya sus terrenos de base-ball para la temporada... Enrique Nogueira, presidente de la Liga Nacional, dice que dará este año el campeonato juvenil, de todos modos.. Hablando de juveniles, la Conferencia de Foot-ball inicia esta tarde un campeonato entre muchachos en los terrenos del Miramar Yacht Club. Cinco elevens discutirán el triunfo: Atlético, Miramar, Columbus, Candler College y Casino Deportivo, y Genaro Suárez cree que puedan sacarse algunas estrellas para el futuro... Los organizadores de esta competencia tienen nuestro aplauso por el esfuerzo que realizan por levantar el deporte, pero queremos recomendarles algo de interés: El año próximo procuren dar el campeonato juvenil antes del junior!... Es lo lógico!!!!...

TOPICOS FUTBOLISTICOS

Por PETER

—Verbena del Centro Gallego.
—«Las Mujeres de Hoy».
—Reunión en la Juventud.

El Deportivo Centro Gallego, cuyo equipo de futbol se ha puesto en el candelero de la popularidad, como consecuencia de haberle quitado el invicto al team de los leones del Iberia, el pasado jueves, está hoy de fiesta. El acontecimiento deportivo registrado en la tarde del jueves en el Campo Cerveza Polar, tendrá, pues, su continuación esta noche con la verbena «Las Mujeres de Hoy», que esa simpática sociedad ofrece en el amplio y fresco local del Deportivo Asturias, en Subirana y Estrella.

Una fiesta llena de atractivos, y a la que prestarán su concurso ese manojo de lindas mujeres que acostumbran a concurrir a todas las fiestas del Deportivo.

La casona de Subirana y Estrella, que es un Eden, hoy parecerá un paraíso.

La fiesta bailable estará amenizada por la orquesta del viejo Antonio María Romeu, el Mago de las teclas, La Sonora Matancera, y el Jazz Band Nacional de Boffill, que se encargará de los bailables exóticos.

El precio de la entrada ha sido fijado en cincuenta centavos. Las damas, por rigurosa invitación, como siempre.

Mañana domingo se celebrará una gran fiesta balompédica en el Campo Cerveza Polar, bajo los auspicios de la Corporación de Asistencia Pública, y en cuyo beneficio se ofrece. Una fiesta de Caridad, que está llamada a resultar un éxito de los grandes, de acuerdo con el número de entradas que hay vendidas.

Los organizadores piden cooperación para ayudar a educar a la niñez, y para levantar al caído. Y la afición balompédica, que nunca ha sido remisa, prestará el valioso concurso de su asistencia.

En lugar aparte ofrecemos el programa de la fiesta.

El viernes 22 del corriente mes, celebró la Directiva recién electa de Juventud Asturiana, su primera sesión reglamentaria con un bien nutrido quorum.

Después de leída el acta de la sesión anterior y los informes de tesorería contaduría y las secciones, correspondientes al pasado mes de diciembre, todos los cuales fueron aprobados, se pasó a la designación de los Miembros de la Mesa y Presidentes y vice de Secciones.

A petición del señor Arturo Gutiérrez, se aprueba por unanimidad el conceder un voto de confianza al señor Lacera, presidente de la Sociedad, para que fueran designados por él, puesto que esos cargos deben ser desempeñados por Miembros de la Directiva que merezcan la entera confianza del presidente.

El señor presidente, después de dar las gracias a la Junta, designa los siguientes cargos: Tesorero, Antonio Rodríguez García y de Vice, Manuel García González; Secretario, el señor Federico Cotarelo Lombardero, que dice ratifica en su cargo, por lo bien y eficazmente que ha sabido desempeñarlo en la Junta anterior, y como vice al señor Ezequiel Martínez así mismo ratificado en sus puestos de contador y vice a los señores José Sánchez y José A. Vidal, para los que no tienen otra cosa que censurar, que elogiarlos en alto grado.

Y, finalmente, presenta la Sección de Sports, compuesta por los siguientes vocales: Presidente, Benjamín Mieres; vice, Silverio Cuervo; secretario, el insustituible Albano Suárez; Vice, Antonio González y vocales: Herminio Villanueva, Antonino Poo, Manuel Méndez Vigo, Higinio Pérez Balbino Gutiérrez y Avelino Onís.

Y en medio de cordial camaradería y animación, se dió por terminada la sesión, prometiendo el señor Lacera que esta semana quedarán designadas las demás secciones, tratando en lo posible, a su buen saber y entender, de designar los Miembros no solamente capacitados para el buen desempeño de sus cargos, sino que también, lo que entiende que es de tanta importancia como la capacidad, que tengan tiempo disponible para su actuación.

JULIO NAVARRO, coach de atletismo del Colegio Sepúlveda y del Club Atlético de Cuba, ha retornado contentísimo de su excursión por Cárdenas, a donde fué el jueves para celebrar el primer cross-country de 4,200 metros que se efectúa en Cuba... Hablamos ayer con él y realmente no tiene más que frases gentiles para los cardenenses... «Ese Día del Deporte ha sido una de las mejores fiestas deportivas que recordamos» —nos dijo Navarro. «Fuimos atendidos cumplidamente por la representación del colegio La Progresiva y no tenemos más que frases de agradecimiento para sus mentores».

«Llegamos a las diez de la mañana y fuimos recibidos por Michael Miller, que nos llevó hasta el plantel. Allí conocimos al director del colegio. En el grupo nuestro iban los atletas del club, así como los tennistas, con sus respectivas esposas... No mostraron nuestros dormitorios... Recibimos un suculento almuerzo... Y seguidamente, Michael Miller hizo la presentación de nuestro equipo ante los alumnos del plantel, hablándole a los muchachos de la significación del evento... Por la noche, hablamos extensamente con el «Búffalo» Estévez sobre los deportes amateurs.. El «Búffalo» cree, como nosotros, que en Cuba debe fomentarse mucho el atletismo, y asegura que él empezará por celebrar distintos dual meets durante la temporada».

Hablando del «Big Four», nos dice Navarro: «Estévez considera bueno el proyecto, a fin de que los clubs que no representan ninguna firma comercial puedan practicar libremente los deportes»... «Pero, él tiene vivo interés en que se incluya al Club Náutico de Varadero en ese grupo»... «El Náutico es un club genuinamente amateur y practica con entusiasmo todos los deportes»... «Si al «Búffalo» le dan el chance, este año organizará importantes «dual meets» con los equipos de track del Vedado Tennis, Miramar Yacht Club y Atlético, y es posible que luche por celebrar un «field-day» entre esos cuatro conjuntos, para demostrar que los componentes del «Big Four» pueden brindar al público un espectáculo interesante en atletismo»...

Aparte a «Búffalo» Estévez: «Luis: creemos, como tú, que los clubs genuinamente amateurs deben agruparse independientemente, y aplaudimos tu labor en ese sentido. Estamos a tu disposición para ayudarte a fomentar los deportes en el Náutico de Varadero. Manda cuanto gustes a: DAN».

CHICHI CÓRDOBA, el popular líder del Club Yara, dice que «su novena, como el Almendares» se hará sentir en el próximo campeonato amateur, brindando resistencia a los líders... «También el Yara tiene su «leñita al bate»—dice Chichí entusiasmado... Incidentalmente, es casi seguro que este año reaparezca en el Club Yarista el catcher Juanillo Fernández, que fué uno de los puntales del team hace algunas temporadas.. El Club Fortuna prepara con enorme entusiasmo el Baile de los Campeones, señalando para el sábado 6 del próximo mes de febrero... Dos de las mejores orquestas intervendrán en la noche y el deporte reinará en el club que ahora preside el entusiasta Alfonso Peña...

Hace días publicamos «algunos consejos gratis» a los managers del base-ball amateur, y, aparentemente gustaron, porque hemos recibido ya múltiples felicitaciones por el escrito.. Prometemos publicar más de ésto en el futuro y gustosos lo haremos, si es que se considera que ello puede servir de alguna utilidad... A continuación damos una carta que sobre este asunto hemos recibido de Octavo Diviñó, ex manager del Club Teléfonos, que llevó 17 trofeos al citado club con sus éxitos en base-ball.

Dice Diviñó:

«Mi querido amigo Dan: ¡Con cuánto placer y satisfacción he leído tu sección «Amateurs Aces» de ayer! Quiera Dios que de ella se sepan aprovechar los centenares de managers y millares de jóvenes jugadores cubanos, ya que, desgraciadamente, muchos atletas y principalmente los que se dedican a mi juego favorito, el Base-ball, no cumplen las reglas de entrenamiento, ni las prohibiciones a los mismos exigidas, distando muy mucho de actuar y conservarse de acuerdo con las técnicas del juego y sanos y provechosos consejos, que, como muy bien tú dices, «he ahí el principal fracaso del 99 por ciento de nuestros jóvenes jugadores».

Aunque mis discípulos, los atletas del Colegio de Belén y los de la Casa de Beneficencia y Maternidad, de la Habana, están al corriente del sistema moderno, es decir, saben cómo debe jugarse al base ball, he llevado al seno de los mismos copias de tu excelente artículo para que sean leídas e interpretadas por los mencionados atletas.

Alentándote para que sigas por ese camino beneficioso e instructivo para nuestra juventud atleta, quiero hacer llegar a tí, por medio de estas líneas, mi más sincera y cordial felicitación.

Te abraza, tu affmo. amigo
Octavio DIVIÑÓ».

RETA EL CLUB GOMAS KELLY

El club Gomas Kelly perdió 5 por 4 con las Estrellas de Nardo en los terrenos de Fábrica, por la actuación de los Umpires. El manager de las Gomas Kelly Blindadas, lanza un reto a todos los clubs que deseen medir su calibre, pueden llamarlo al M-8737.

RALPH KRESS Y CARL REYNOLDS A LAS MENORES

WASHINGTON, enero 29. (AP).—Los Senadores de Washington llevaron a cabo una importante transacción con el club Minneapolis, cediendo al infielder Ralph Kress y al outfielder Carl Reynolds, a cambio de la primera base, James Wasdell, que bateó .341 para el club Nashville.

ACEPTO CY BLANTON EL CONTRATO DE 1937

SHAWNEE, ener o29. (AP).—Cy Blanton anunció haber firmado ya su contrato de 1937 con los Piratas de Pittsburgh, después de haber rechazado dos proposiciones distintas que le hicieron. Blanton no relevó los términos del nuevo contrato.

FIRMAN DOS PLAYERS DEL CHICAGO «CUBS»

CHICAGO, enero 29. (AP).—Los Clubs de Chicago han anunciado hoy haber recibido los contratos firmados de los catchers Bob Garbark y Eddie Madjeske, que proceden de las ligas menores.

Triunfó el quinteto de la "Sociedad Liceo"

Team de basket ball del club Cubaneleco, que se encuentra al frente de la procesión en el campeonato senior femenino, luciendo con las mejores probabilidades para llevarse el triunfo.

Siguen discutiendo con gran entusiasmo el trofeo Polar, en Pinar del Río

Dos interesantes matchs tuvieron efecto el pasado sábado en el campo Deportivo de la Colonia Española de esta ciudad. En el primero se enfrentaron los muchachos del académico Raymat contra los de su colega León, resultando victoriosos los primeros en uno de los juegos más reñidos que se recuerdan en los anales del basket pinareño. El sore final fué de 45x46, lo cual da una idea de lo equiparadas que estaban las fuerzas de los dos quintetos que compitieron. Para que el interés resultara mayor hubo hasta su camarita húngara; pero todo se arregló satisfactoriamente y el sport de la canasta fué en definitiva el victorioso.

LICEO Y D. GISPERT

En la tanda aristocrática compitieron Liceo y Deportivo Gispert, resultando también un juego como gusta a los partidarios de las emociones fuertes. Triunfó el Liceo, pero no sin que tuviera que realizar una ardua labor en las postrimerías del encuentro que se puso muy apretado para los defensores de las sedas del Palacete de la calle de Martí, por el juego que a última hora desarrollaron los tabaqueros y que hizo temer a los parciales liceistas por la victoria que por ancho margen creían tener en el bolsillo.

Ubieta, el inconmesurable Ubieta, fué el forjador de la victoria del Liceo con sus maravillosas canastas y con su juego formidable; siendo secundado por Gigato, L. Calero y Ferro que contribuyeron también al triunfo que los coloca en el primer lugar de la contienda empatados con los de la Academia Raymat.

De los vencidos: Herryman, Ivíricu, M. Sánchez, González y el eterno joven Castellanos, que aún reverdece en el floor sus días gloriosos cuando militaba en las filas del Instituto.

Primer juego:

RAYMAT

	P.	Fig.	Fog.	Cc.
O. Cruz	F	3	1	4
J. Suero	F	0	0	0
F. Paez	F	3	2	3
A. Cruz	F	3	0	4
J. Cervera	F	3	0	4
A. López	C	2	0	3
J. Montano	G	4	9	3
D. Paez	G	1	2	2
Totales		16	14	19

LEON

	P.	Fig.	Fog.	Cc.
Ato Ruiz	F	1	0	2
R. Ramos	F	2	0	4
C. García	F	4	5	3
A. Ruiz	C	6	5	1
O. Quintero	G	1	1	2
R. Cambero	G	3	0	1
E. Rodríguez	G	0	0	3
A. Herrández	G	0	0	1
Totales		17	11	17

Anotación

A. Raymat, 1er. half, 20; segundo half, 26. Total: 46.
A. León, 1er half, 19; segundo halft, 26. Total: 45.

Segundo juego:

D. GISPERT

	P.	Fig.	Fog.	Cc.
M. Sánchez	F	4	3	4
P. Iviricu	F	0	0	2
O. González	F	6	0	4
R. Echevarría	F	3	0	1
M. Herryman	C	2	1	4
E. Corcuera	C	0	0	0
A. Sánchez	G	2	1	1
A. Castellanos	G	0	3	1
Totales		17	8	17

S. LICEO

	P.	Fig.	Fog.	Cc.
C. G. Gigato	F	6	2	1
G. Ubieta	F	7	6	1
L. Lamar	C	0	0	0
R. P. Calero	C	1	0	1
R. Ferro	G	0	0	2
L. Calero	G	3	1	4
E. García	G	1	0	1
Totales		18	9	10

Anotación

S. Liceo, 1er. htlf, 25; segundo half, 20. Total: 45.
L. Gispert, 1er. halft, 16; segundo half, 26. Total: 42.
Referee: D. Sotolongo.
Anotador: M. Cruz M.
Tiempo: L Gigato.
Floor: C. Española.
Fecha: 23 de Enero de 1937.

Se espera una gran temporada hípica en el track de Marianao

Todo está listo para que la campaña de carreras que se inicia hoy en el hermoso Hipódromo de Oriental Park resulte una de las más interesantes. Otros detalles sobre la inauguración

Ya faltan pocas horas para que cristalice el sueño de los fanáticos hípicos. A las dos y media en punto dará comienzo el mitin que han estado esperando miles de aficionados al fascinante deporte de los reyes.

Ya está preparado el programa inicial con siete carreras interesantes y buenos grupos en todas ellas. En los comienzos de esta temporada muchos ejemplares van a sorprender a los que creen que están en forma igual a la de otros meses, especialmente en lo que respecta a ejemplares que antes estaban considerados como «perros» que han mejorado mucho y que ahora están practicando bien y deben emular sus tiempos del training cuando llegue la hora de correr.

Po reso los pobres seleccionistas tendrán que buscar datos de los pur sangs que se inscriban en los primeros días de este mitin para poder hacer indicaciones atinadas.

Orientaciones.

Nosotros que hemos orientado lo mejor posible y vamos a recomendar algunos ejemplares de los que nos lucen con mayores probabilidades de victoria en cada carrera. Así en la primera justa del día a cinco y medio furlongs creemos que Bable On, Nlverston, que ha estado trabajando bien y Brigth Penny han de presentar buena batalla.

En la segunda si entre Edie que es el primer elegible, sus chances de triunfo son grandes. Lució bastante bien en mejor grupo en una de las carreras de prueba del jueves y con buen jinete presentará batalla. Pernoel con ese peso bajo y Fauquier-s Pride que viene de correr en Camagüey serán contendientes de consideración.

Tercera y cuarta.

La tercera es bastante difícil. Hay cuatro o cinco caballos con chance Hopi, Toltec, Par Wrack y Fkying Sixty, que ha mejorado mucho deben ser contendientes y Ur in Arms este puede ser un terrible contrario también. Barashkowa es el último elegible y no creemos que entre, por lo que difícilmente puede contarse con este hijo de For Fair, cuya especialidad máxima es la pista suave.

En la quinta Infi Shot tiene buen chance. Si Julio Macaw entra en la justa puede ganar. Y no se olviden de Jaz King, que no es el mismo de antes ni mucho menos.

Hard Rock es nuestro favorito en la quinta. Ridge Dady y Miss Mc Gluke darán buena batalla. Dick Weidel no parece estar bien de forma aún.

El purse.

El Purse está integrado por un grupo excelente entre los que descuellan Uma, Chance It, Seminole Queen y Happy Hopes. Será una carrera muy interesante. Si Pordina entra porque retiran a Sholad que no tiene nada que ir a buscar en esa competencia, la justa se hará más difícil aún porque la hija de The Porter está en buenas condiciones según se nos asegura.

La séptima es la única carrera larga, pero resultará interesante. Es a milla y sesenta yardas con Cynara cargando el pesó máximo, pero evidentemente con buen chance de triunfo a pesar de ese «escaparate» con que cargará. Gooseneck ha mejorado y Potentate sabe hacer buen papel si no se agota demasiado en el post.

Recordatorio

Queremos recordar a todos los fanáticos que habrá Daily Double cubierto por las carreras tercera y cuarta y quiniela dupla en el sexto turno.

Además que los tickets cuestan un peso por toda la temporada con un cargo adicional después de veinte centavos por función con derecho al programa. Se espera que todos los fanáticos compren su pase, contribuyendo a que cristalice plenamente es esfuerzo ingente de los entusiastas hípicos que han hecho posible el milagro. Para la Casa Club regirán estos precios: veinte pesos el socio fundador, cinco pesos mensuales al socio numerario, al mes y dos pesos para el transeunte.

Los cronistas sociales y deportivos podrá entrar con su carnet a reserva de recibir sus pases dentro de pocos días.

PRACTICA HOY EL «YARA»

El equipo del club Yara no pudo practicar ayer, como había anunciado, según nos informa Chichí Córdoba, los muchachos realizarán esta tarde el ensayo con más entusiasmo que nunca. Chichí quiere que asista el catcher Juanillo Fernández, excelente slugger, que será probablemente el receptor regular del club en la próxima temporada de los amateurs

Las prácticas de hoy se efectuarán en los terrenos de Regla Park, comenzando a las dos p.m.

PROGRAMA PARA HOY

PRIMERA CARRERA: 5½ f.
Para 4 años y más

RECLAMABLE	PREMIO $150
Nana B	x98
Loyal Luie	113
Ulverston	111
Sea Mew	108
Runaway Kid	112
Our Moment	106
Bright Penny	109
Babble On	109
ELEGIBLES:	
Vitella	111
My Card	99
Fair Brand	111

(11

SEGUNDA CARRERA: 5½ f.
Para 4 años y más

RECLAMABLE	PREMIO $150
Sister Marie	99
Billycoo	111
Pernoel	x102
Fauquiers Pride	104
Trapshooter	x107
Beton	113
Distinct	106
Mintmagi	x109
ELEGIBLES:	
Edie	108
Dim Dawn	107
Bradberry	103

(11

TERCERA CARRERA: 5½ f.
Para 4 años y más

RECLAMABLE	PREMIO $150
Toltec	113
Old Beaut	110
Aromatte	x103
Red Eva	103
Par Wrack	111
Hopi	111
Flying Sixty	x103
ELEGIBLES:	
Up in Arms	113
Pinluck	x111
Evening Chimes	x111
Barashkova	113

(12

CUARTA CARRERA: 6 fur.
Para 4 años y más

RECLAMABLE	PREMIO $150
Maxida	x100
Thipdar	x109
Rickety Jane	104
Jaz King	109
Sun Buyer	109
Infi Shot	109
Canterchord	102
Twinkle Queen	x 95
ELEGIBLES:	
Flo Along	104
Julio Macaw	109

(10

QUINTA CARRERA: 5½ f.
Para 4 años y más

RECLAMABLE	PREMIO $150
Aunt Carol	105
Sandfalon	107
Ridge Lady	107
Dick Weidel	112
Bubblicoo	107
Hard Rock	112
Giet Conteur	105
Miss Mcgluke	x100
ELEGIBLES:	
High Socks	110

(9

SEXTA CARRERA: Premio Presidente Laredo Brú y Coronel Batista. 6 fur. Premio $200

Uma	108
Shodad	110
Quidam	110
Nonpartisan	113
Happy Hopes	113
Seminole Queen	108
Chance It	x103
Brown Supinet	x103
ELEGIBLES:	
Pordina	112
Deer Leap	105

(10

SEPTIMA CARRERA: 1 M 60 Y.
Para 4 años y más

RECLAMABLE	PREMIO $150
Lady Broadside	111
Gooseneck	108
Old William	116
Potentate	114
Bob Custer	114
Cynara	119
Roping	112

(7

HORA DE PARTIDA PRIMERA CARRERA: 2.30 p. m.

Selecciones del DIARIO

PRIMERA CARRERA (Pista ligera) **5½ FURLONGS**
ULVERSTON: Parece el primer ganador.

Ulverston	111	Dice que ha practicado bien.
Sea Mew	108	De cuadra afortunada.
Runaway Kid	112	Un poco larga la distancia.
Vitella	111	Elegible con chance.

También correrán: Nana B., 98; Loyal Louise, 113; Our Moment, 106; Bright Penny, 109; Bable On, 109; My Card, 99; Fair Brand 111.

SEGUNDA CARRERA 5½ FURLONGS
EDIE: Si entra, gana fácil.

Edie	108	Parece no tener contrarios.
Dim Dawn	107	El moro ha practicado bien.
Fauquiers Pride	104	Tiene bastante chance.
Distinct	106	No parece listo aún.

También correrán: Sister Marie, 99; Billycoo, 102; Pernoel, 102; Trapshooter, 107; Beton, 113; Mintmagi, 109; Bradberry, 103.

TERCERA CARRERA 5½ FURLONGS
HOPI: Si no regatea al principio.

Hopi	111	Tiene la máxima velocidad.
Red Eva	103	La distancia es corta.
Old Beaut	110	Parece estar corta.
Toltec	113	No podrá coger la punta.

También correrán: Aromette, 103; Par Wrack, 111; Flying Sixty, 103; Up In Arms, 113; Pinluck, 111; Barashkova, 113; Evening Chimes, 111.

CUARTA CARRERA 6 FURLONGS
JULIO MACAW: Será difícil ganarle.

Julio Macaw	109	Si entra.
Canterchord	102	Luchará hasta el final.
Flo Along	104	Otro contrario fuerte.
Twinkle Queen	95	Ligerita y termina fuerte.

También correrán: Sun Buyer, 109; Infi Shot, 109; Maxida, 100; Thipdar, 109; Jaz King, 109.

QUINTA CARRERA 5 ½ FURLONGS
HARD ROCK: No debe perder con éstos.

Hard Rock	112	De punta a punta.
Sandfalon	107	Parece el contrario.
Ridge Lady	107	Las patas no le acompañan.
High Socks	110	Finalizará fuerte.

También correrán: Aunt Carol, 105; Dick Weidel, 112; Bubblico 107; Gift Contour, 105; Miss McGluke, 100.

SEXTA CARRERA (Premio Inaugural). **6 FURLONGS**
CHANCE IT: Habrá que cogerla.

Chance It	108	Lo malo es el aprendiz.
Uma	108	Se presentará al final.
Happy Hopes	113	Hay mucha velocidad inicial.
Quidam	110	Por aquí.

También correrán: Honpartisan, 113; Seminole Queen, 108; Brown Supinet 108.

SEPTIMA CARRERA 1 MILLA Y 60 YARDAS
CYNARA: A pesar del peso.

Cynara	119	Dicen que ha trabajado bien.
Potentate	114	Luce bien en la prueba.
Bob Custer	114	En fango estaría mejor.

También correrán: Lady Broadside, 11; Gooseneck, 108; Old Willis, 116; Roping, 112.

CAMPEONATO DE CHICAGO EN EL «VEDADO T. CLUB»

Resultado de los juegos celebrados en opción al campeonato de Chicago en los salones del Vedado Club.

Singles

M. Nodarse 86. M. Maurelli 30.
O. Basas 90. B. Posada 42.
A. Lleras 74 J. Flores 57
P. Fernández 74. J. Prado 25
C. Domínguez 75. A. García 73.
J. Pérez 51. J. Marcos 74.
A. Maureti 73. J. Penuc 21.
M. Millares 72. A Ravelo 106
P. Arocha 79. E. Millares 25.

Doubles.

Prado-Fernández: venció a Nodarse-Perruc 107x61.
Basas-Domínguez 23. Posada-García 72.
Ravelo-Millares: 37. Basas-Domínguez 72.

VINCE DUNDEE PREPARA UN BUEN COME BACK

NEWARK, N. J. enero 29. (AP).—Vince Dundee, ex-campeón mundial de los pesos medianos, se propone iniciar un interesante come back muy pronto. Después de haber estado lejos del ring durante 14 meses, Dundee se propone llevar a cabo una larga campaña que le conduzca nuevamente al campeonato.

SILVIO GARCIA IRA AL BOX vs. EL ALMENDARES

Toca a su fin la campaña de base ball profesioal y los encuentros pesan grandemente

(POR GALIANA)

El campeonato de base ball profesional está tocando a su fin, y, como resultado, cada encuentro que se efectúa pesa una «tonelada» en el estado final de la contienda.

Hasta ahora el club Santa Clara, bien apoyado en las magníficas demostraciones de pitching que ha realizado el americano Raymond Brown ha logrado sostenerse en el primer lugar y marcha al frente de la procesión con una ventaja de dos juegos sobre su rival más cercano. Pero, esto no quiere decir que tenga el campeonato ganado. Todavía hay un pequeño trecho que correr. Y bien se dice que «el último furlong es siempre el más difícil...»

Esta tarde se inician dos series importantísimas. Una en la Habana y otra en Santa Clara, donde tienen su home los líders de la Liga. Aquí jugarán los equipos del Marianao y Almendares, y allá el Habana y el Santa Clara, que siempre han librado interesantes exhibiciones en el field.

Hasta hace poco, una serie contra el Almendares significa el mejoramiento de posición y un alza en los averages, pero, después de las últimas exhibiciones que ha ofrecido el team de Luque, que han sido realmente convincentes, al team hay que ganarle en el terreno, especialmente cuando pitchee Bragaña y Rodolfo Fernández, y esto significa que el Marianao tendrá que esforzarse una barbaridad si desea mejorar hoy de posición en el estado de los clubs.

En el match de esta tarde, anunciado para comenzar a las tres, el Almendares utilizará probablemente a Rodolfo Fernández, que se encuentra en muy buenas condiciones, dejando para mañana a Bragaña. El Marianao abrirá con Silvio García, que ha tenido muy buenas exhibiciones en sus últimas salidas, y dejará a Fortes para el match de mañana domingo.

En Santa Clara deben pitchear el zurdo Tiant y Juanito Eckelson, que en su última salida ofreció muy buena demostración frente al mismo Habana. El estado de los clubs, para que cada cual sepa como están las cosas, es:

	C.	P.	Ave.
Santa Clara	31	26	.542
Marianao	26	25	.510
Habana	27	26	.509
Almendares	25	32	.439

El Almendares está a solo seis juegos del primer lugar, y a cuatro del Habana, que ocupa el tercer lugar en la contienda.

UNA GRAN FIESTA BALOMPEDICA SE EFECTUARA MAÑANA DOMINGO

Centro Gallego y Juventud discutirán un bonito trofeo. Iberia e Hispano optarán por la Copa «Martí»

Al fin, mañana, domingo se celebrarán en los terrenos de «La Polar», los grandes partidos de futbol a beneficio de la Corporación Nacional de Asistencia Pública.

Los fanáticos tienen que estar del todo satisfechos, pues saldrán a la cancha las mejores combinaciones de partidos y los clubs que más pesan en la actualidad.

A la una de la tarde saltarán al terreno de juego los equipos Nacional y D. Huracán, quienes van a discutir la copa Comité de Damas de la Corporación Nacional de Asistencia Pública.

A las dos y media jugarán los clubs Deportivo Hispano América e Iberia F. C., en opción a la hermosa copa Regimiento «Martí». Este partido ha de ser de gran efectividad, dado los encuentros anteriores, pues siempre que se han visto frente a frente ambos equipos, han dado un juego de grandes emociones que es precisamente lo que los aficionados no olvidan.

A las cuatro de la tarde se efectuarán distintos sorteos entre el numeroso público que asistirá a los terrenos de «La Polar», pues según noticias que nos han dado en la Comisión organizadora pasan de cuatro mil las entradas colocadas a estas horas. Los que tengan entrada de caballeros tendrán derecho (si la suerte les acompaña), a obtener un hermoso Radio, una billetera y otros objetos más, y las señoras a hermosos estuches de perfumería, regalo hecho por distintas industrias cubanas. Durante la celebración de estos sorteos, varios aviones de nuestro Ejército Constitucional efectuarán arriesgadísimos vuelos sobre los terrenos de juego y uno de ellos arrojará desde el espacio, y envuelta en las banderas cubana y 4 de Septiembre, un balón firmado por el Jefe del Ejército Constitucional, Coronel Batista.

Y a las cuatro y media de la tarde, como partido final, discutiendo la hermosa Copa «Corporación Nacional de Asistencia Pública», se enfrentarán los eternos rivales: la Juventud Asturiana y el Deportivo Centro Gallego. Todo cuanto se diga de este programa, es poco, solamente podemos decir y la afición ya lo sabe, que son los programas de mayor atracción que se pueden presentar. Entendemos que, para tener derecho a disfrutar de un lugar cómodo, deben de madrugar los fanáticos.

GOTTFRIED VON CRAMM ES EL MEJOR DE LOS TENNISTAS

No cabe la menor duda que el campeón alemán es lo mejor que hay actualmente en los courts de tennis entre el elemento aficionado. Posee todos los recursos

(Por FRED PERRY, Campeón Mundial)

NUEVA YORK, Enero de 1937. — Tarde o temprano todo el que escribe sobre asuntos deportivos siente la tentación de hacer una lista de los mejores jugadores del deporte de que se trate. Y cada vez que se confecciona tal lista surgen inmediatamente las protestas de quienes consideran el fallo injustificado.

A pesar de ello, me propongo hacer una lista de los jugadores a quienes considero merecedores de figurar en tal selección, y como media la circunstancia de que me ha tocado jugar contra todos ellos, confío en que mi juicio no motivará muchas disensiones.

La temporada de 1936 puso claro que la tarea de clasificar a los mejores tennistas del mundo (entre los aficionados, se entiende, resultaría llena de escollos toda vez que muy poca diferencia en calidad separa a uno de otro. Lo que es más, se derrotan unos a otros con tanta frecuencia que a menudo las predicciones salen erradas. Quizás estas derrotas inesperadas contribuyan a dar mayor interés al tennis, toda vez que de lo contrario el juego se haría monótono.

He aquí, pues, la lista que someto a la consideración de los entendidos:

1. Gottfried von Gramm (Alemania.)
2. Donald Budge (E. Unidos).
3. Adrian Quist (Australia).
4. H. W. Austin (Inglaterra).
5. Jack Crowford (Australia).
6. Brian Grant (Estados Unidos).
7. Wilmer Allison (Estados Unidos).
8. Vivian Mac Grath, (Australia).
9. Roderick Menzel (Checoeslovaquia).
10. Frank Parker (Estados Unidos); Christian Boussus (Francia) y Heiner Henkel (Alemania).

Y he aquí, ahora las razones que me inducen a hacer tal clasificación:

No cabe duda de que el puesto corresponde a von Gramm, que no sólo ha conquistado uno de los campeonatos internacionales más importantes (el de Francia) sino que también ha llegado por dos años seguidos a la rueda final del campeonato de Wimbledon. Su desempeño en la competencia por la copa Davis podría ser motivo de legítimo orgullo para cualquier jugador, ya que logró ganar todos los partidos en que intervino, con la excepción del match contra Maier jugado en Barcelona. Pero como Alemania había ganado ya esta serie, la derrota de von Cramm no afectó el resultado final, y puede pasarse por alto al hacer la clasificación.

Este jugador, además, venció a todos los adversarios que se le presentaron durante el comienzo de la temporada de la Costa Azul; ganó el campeonato francés en mayo, y finalmente llegó a la última rueda del campeonato internacional de Wimbledon luego de conquistar una serie de brillantes victorias.

Donald Budge se ha ganado merecida fama durante el verano pasado, y está actualmente en camino de llegar al campeonato norteamericano de este año. Su desempeño contra los australianos, en los matches por la copa Davis, le valieron repetidos aplausos, y en su gira por Europa sólo perdió un match (contra el que suscribe), en Wimbledon. A su regreso a los Estados Unidos Budge ha derrotado a cuanto adversario se le ha presentado. Los triunfos obtenidos por este jugador le colocan lógicamente en el puesto de adversario de von Cramm en los juegos que se llevarán a cabo el año próximo por el campeonato mundial.

La victoria de Quist

El tercer lugar corresponde a Adrian Quist en vista de su victoria obtenida en el curso de los campeonatos australianos, y en vista también de sus victorias conseguidas en Europa. En toda su gira sólo fué vencido por Budge una vez y sorprendió a todos al derrotar a Austin en cuatro «sets» en los juegos por la copa Davis. Quist está mejorando continuamente su técnica, y llegará sin duda muy lejos.

Austin, por su parte, parece mantenerse en reserva hasta que llega el momento del campeonato por la copa Davis. Llegado este, Austin se lanza a la lucha con insospechado vigor. Aunque en los torneos no obtiene por lo regular éxitos que pudieran calificarse de notables, ninguno de los jugadores clasificados en mi lista después de él le vence. Ha perdido dos veces frente a von Gramm, y una vez contra Quist y Budge, pero a su vez venció a Crawford, después de haber infligido a Grant su derrota más aplastante en Eastbourne.

Le sigue en orden de mérito Jack Crawford, el favorito de Australia, que, hace tan sólo tres años, estaba considerado como el primer jugador del mundo. Su técnica perfecta y la potencia de su golpe le hacen muy difícil de vencer. Por lo demás, ha vencido a todos los que le siguen en lista.

En cuanto a Brian Grant, apodado el «poderoso átomo», parece que tuviera la facultad de poder ofuscar a los mejores adversarios. No hace mucho logró imponerse, por dos veces, a Budge en partidos jugados en la Florida. Empero, Grant, tropieza con el inconveniente de no poseer un golpe de raqueta lo suficientemente poderoso para lograr imponerse en todas las ocasiones.

Allison promete.

Allison no ha jugado mucho durante la temporada pasada, pero ha demostrado, sin embargo, poseer suficiente forma para que se le acredite el puesto que tiene en la lista. Las pocas derrotas que tuvo últimamente han sido injustificadamente consideradas más graves de lo que han sido en realidad. Creo que Allison, si está en buenas condiciones físicas y técnicas, escalará una posición de primer plano el verano venidero.

M MacGrath es uno de esos jugadores que uno no sabe a qué atenerse para juzgarles. Su extra golpe de revés le hace difícil de vencer. Si Quist no hubiera ganado el campeonato australiano el invierno último, es seguro que MacGrath hubiera ocupado su lugar en los juegos por la copa Davis. MacGrath es un buen jugador y siempre puede esperarse una sorpresa cuando toma parte en algún match.

La calidad del juego de Menzel y de Boussus les hace acreedores a ocupar un lugar en esta lista de los mejores del mundo. Siempre han sido adversarios difíciles, y quien pueda vencerles puede en verdad sentirse satisfecho.

Derechos reservados a DIARIO De LA MARINA por North American Newspaper Alliance.

SU CAMISA
VITI
NO LA HAY MEJOR

A PICO Y ESPUELAS!

(Por Carlos M. del Calvo)

Fiesta de Caridad

Hoy se celebra en la valla Modelo de Marianao, la grandiosa Fiesta de Caridad, organizada por la señora Pura Blanco de Goizueta, cuyos fondos son destinados a la Corporación Nacional de Asistencia Pública.

Todos los elementos del Club Gallístico de la Habana, tales como Diego Trinidad, Eugenio Rodríguez, Benito Vega, Chinchin Sierra, Montalvito, Diego César Rodríguez, el Senador Rivero, etc. lidiarán sus mejores ejemplares en esa fiesta.

Mañana repite la valla Modelo la Fiesta de Caridad.

La función de la valla Habana de mañana domingo, será dedicada al mismo fin benéfico.

En Pinar del Río se celebrará mañana una grandiosa fiesta de Caridad organizada po rel coronel Manuel Benítez.

Las peleas de ayer en el Naranjito fueron las siguiente:

Artiles con un indio le ganó a otro de Benito Vega después de cegarlo.

Una gallina prieta de Benito Vega perdió con un cenizo de Isidro Camus muy heridor.

Un cenizo de Benito Vega ganó a un indio de Isidro Camus. De muy buena boca el de Benito.

El lunes, gran función central ofrece la valla Habana.

Hoy no celebra el Club Gallístico de la Habana su función reglamentaria de mañana; tampoco habrá peleas en la finca del coronel Batista.

Ambas fiestas se han suspendido para que los que asisten a las mismas acudan a las fiestas de Caridad que se celebran en la Valla Modelo.

A 35,800 PESOS MONTA YA LO RECAUDADO EN CIENFUEGOS PARA LAS RUTAS DE RODAS Y MANICARAGUA

BALANCE DE 148 AÑOS DEL "EXPERIMENTO" POLITICO DE QUE HABLO WASHINGTON EN SU DISCURSO INAUGURAL

Los dos juramentos de Roosevelt ante el mismo Presidente de la Corte Suprema, Charles Evans Hughes, en 1933 y 1937. El acto inaugural de la Presidencia de Washington en el Congress Hall de Nueva York en abril de 1789.

Estados Unidos 29 minutos sin Presidente y 3 con sólo vicepresidente. Todos los Presidentes fueron inaugurados el 4 de marzo excepto el primer período de Washington y segundo de Roosevelt. El triunfo de la democracia, más 20.000 millones de dólares

Según el conocido psicólogo americano Robert Clark, la causa principal de la popularidad de Roosevelt, es su oratoria. Roosevelt es de palabra fácil y agradable, jamás tose, rara vez comete errores gramaticales o mal pronuncia una palabra. La entonación de su voz indica calma y confianza, las que pasa a sus oyentes. Da la sensación de un tono sincero. Se sonríe y frunce el entrecejo a veces; él sabe que una sonrisa es contagiosa, lo mismo que un ceño adusto. Tiene la propiedad de hacer sentir a su audiencia esa comodidad que da la confianza en que las distancias de rango se han eliminado. Respeta al público, cualquiera que sea su condición u ocupación a ese respecto.

Sin embargo cuando dirigió la palabra al 75to. congreso en enero 6, el fuego tan peculiar de su oratoria estuvo ausente al principio. Ese movimiento de cabeza, ese gesto de la mandíbula inferior, tan característicos, sólo aparecieron cuando empezó a referirse a la Corte Suprema. Desde ahí fué nuevamente el Roosevelt de antaño, con ardor, vibración y ademán elocuente.

En su discurso inaugural del miércoles 20 de enero, el Presidente fué desde la primera hasta la última palabra de su discurso, el orador líder de multitudes. Era la 44 vez que un presidente de los Estados Unidos prestaba el juramento constitucional para asumir su cargo. La primera fué en Nueva York cuando George Washington leyó el primer discurso presidencial que escuchó el país desde los balcones del Congreso Hall el 30 de abril de 1789; los historiadores están contestes en que habló mal, se turbó en sus frases, vaciló a cada paso, estaba demasiado nervioso.

Roosevelt inició su segundo período el 20 de enero en el día 58.639 desde la Declaración de la Independencia el 4 de julio de 1776. Roosevelt repitió exactamente las mismas palabras del juramento que pronunció Washington hace 148 años. Con él son 32 los Presidentes que ha tenido el país. Roosevelt es el primer Presidente que inaugura su período (segundo) en enero. La Vigésima Reforma Constitucional que él mismo propició entró en vigencia durante su primer período y reajustó algunas incongruencias de fechas que había en las elecciones y funcionamiento de los poderes públicos. El día 20 de enero es la tercera fecha de inauguraciones que ha conocido la República. Washington inauguró su primer período el 30 de abril pero el segundo el 4 de marzo y desde entonces hasta este año todos los Presidentes se hicieron cargo de sus funciones en 4 de marzo. Esa reforma constitucional ha cortado pues, en 42 días el segundo período presidencial de Roosevelt; es la primera vez que un Presidente ve mermado su término de gobierno por una reforma constitucional. A Franklin Roosevelt le cuesta la pérdida de $8.628 de sueldo a $205.47 por día.

Debido a la lluvia y a que se atrasó un tanto el servicio religioso a que el Presidente asistió antes en la Iglesia Episcopal de San Juan, donde oró antes de jurar en 1933, la ceremonia del juramento se atrasó 29 minutos. Durante esos 29 minutos académicamente a lo menos, Estados Unidos no tuvo Presidente. Tuvo en cambio vicepresidente durante tres minutos porque Garner prestó su juramento a las 12.28, tres minutos antes que Roosevelt.

Bajo un sol radiante juró Roosevel el 4 de marzo de 1933; bajo una lluvia torrencial el 20 de enero de este año. Pero el clima psicológico del país era el reverso. En 1933 se habían retirado en tres semanas más de mil millones de dólares de los bancos, había más de 15 millones de desocupados, los precios y la producción bajaban en plano que parecía precipicio, la fe en la pujanza económica del país se había desvanecido. Roosevelt pudo decir que el desempleo había disminuído en cuatro años 27 por ciento, el trigo que se vendía a 47 centavos el bushel en 1933 se está vendiendo a $1.51, el maíz había subido de 23 centavos a $1.26, el volumen de salarios había aumentado en 66 por ciento y los índices de producción en otro tanto, los bancos tienen más depósitos que jamás en su historia y la confianza está llegando casi a los excesos que precedieron a la crisis de 1929. Pero Roosevelt se contentó con constatar de una manera general que él había probado que «el régimen democrático» puede funcionar, sirve como instrumento político también en las crisis económicas. Bien es verdad que un estadístico o economista podría haberle observado que con los 20.000 o más millones en que aumentó la deuda en 4 años para derramar igual suma en poder comprador sobre el país cualquier régimen político podría arrancar a cualquier país de las garras de una depresión. Su declaración de guerra a la pobreza hecha en su notable segundo discurso inaugural parece indicar que el Presidente seguirá hasta el límite la fórmula de Maynard Keynes, que el gobierno gaste en épocas de depresión hasta que la crisis haya pasado.

En su segunda inauguración Roosevelt aparece acaso como la más descollante figura de la política mundial. El quiso subrayar una vez más en esa ocasión que su poder es el poder de la democracia; su concepto de autoridad es el de «predominio moral», no el de poderes dictatoriales.

En su discurso inaugural de 1789 Washington dijo: «La conservación del fuego sagrado de la libertad y de los destinos de un modelo de gobierno republicano... se juegan en el experimento que se confía en las manos del pueblo de América». Y Roosevelt acaba de decir: «Nuestra tarea en los últimos cuatro años no obligó a la democracia a tomar vacaciones. la Constitución de 1787 no creó una democracia impotente...» En las dos está el mejor sumario crítico de siglo y medio del «experimento» de que habló Washington.

TENTATIVA

El vigilante 2760, José Gutiérrez, de la Academia, condujo al Bureau de Investigaciones a Pablo Martínez Cancio de Manrique 220, al que arrestó en Tte. Rey y Prado, a petición de Alfredo Guevara Pire, vecino de Churruca No. 6, por acusarlo éste de que aprovechando la aglomeración del público, trató de hurtarle un reloj de bolsillo.

DETENIDO

El cabo 192, Agüedo Collazo y los vigilantes 1701, 619 y 1526, todos del Bureau de Investigaciones, arrestaron a Ernesto Herrera Fernández, sin domicilio, por haberle ocupado varios azulejos, cuya procedencia no pudo justificar.

INFRACCION

Por haberlo sorprendido cuando ofrecía sus servicios como guía, sin estar autorizado para ello, infringiendo el Decreto 599 (Protección al Turismo), fué arrestado por el vigilante 2257 Fernando Roselló, de la Sección de Turismo, George White, de 42 años, natural de Islas Barbadas, y sin ocupación ni domicilio.

7 MANDAMIENTOS PARA EL AUTOMOVILISTA QUE VIAJA CON SU CASA A REMOLQUE

Este artículo fué escrito en un «trailer» que marchaba a 40 millas por hora. Cómo las habitaciones están dejando de ser «inmuebles» en Estados Unidos.

Por Bob DAVIS

Poco después de la entrevista, a la cual me referí en la crónica anterior, con una señora que viajaba por los Estados Unidos con sus dos nietos a bordo de una de esas casillas ambulantes llamadas «trailers» que se enganchan detrás de un automóvil, recibí una invitación de un matrimonio amigo mío para que los acompañara a hacer una jira hacia el sur del país desde San Luis, Estado de Missouri, en el «trailer» que acababan de recibir de la fábrica.

Felicísimo de poder investigar personalmente lo que es esta vida de beduino que ha arrrancado de su terruño a tantos norteamericanos en los últimos dos o tres años, tomé el tren para San Luis sin demora alguna y al día siguiente ya estaba instalado a mis anchas en la casita ambulante de mis amigos. Antes de comenzar la marcha, quiero que el lector le dé un vistazo a este curioso hogar.

La casilla mide casi seis metros de largo, más de dos de ancho y un poco menos de alto por dentro. Hay dos habitaciones una a cada extremo con camas que se pueden desarmar y cajones donde se guardan las frazadas, almohadas y sábanas. De día la pieza de popa se convierte en una cómoda salita en que cabe una mesa para cuatro. Cerca del fogón de gasolina y de la estufa de carbón que sirve para la calefacción hay varias alacenas para guardar las sartenes, otros utensilios de cocina y los comestibles. Las cómodas de cinco y tres gavetas y un ropero amplio dan espacio suficiente para guardar y colgar toda la ropa.

La misma electricidad del automóvil y enganches de 110 voltios que se pueden conectar a un enchufe exterior cuando se estaciona el «trailer» sirven para alumbrar la casilla. El agua fresca se guarda en un tanque de 24 galones que lleva una bomba automática. El lavatorio, con todo el confort moderno está en el centro. Los tabiques entre las habitaciones son movibles. Hay seis ventanas cubiertas de tela metálica y sólo una entrada. Sería imposible enumerar todos los detalles útiles y sanitarios que sirven para hacer de estas casillas un verdadero hogar.

Los ingenieros han comprobado que los «trailers» mantienen mejor equilibrio si se les pone dos ruedas en vez de cuatro. A una velocidad de 60 kilómetros por hora, sobre una buena cuna. Prueba de ello está en que esta crónica que Ud. lee la escribo en una máquina portátil viajando a esa misma velocidad. La ventilación, desde luego, es insuperable, mucho mejor que en las casas corrientes que tienen cimientos en vez de ruedas.

Los «trailers» de mejor calidad se fabrican de acero en varias secciones.

Los frenos están conectados a los del automóvil de manera que el que caneja los puede emplear cuando quiera, sobre todo en en tráfico. Lo más importante es que nadie quiere manejar a una velocidad excesiva llevando de remolque a un «trailer» ya que esta casilla ambulante, es al fin y al cabo, su hogar. Además el trailer por su gran tamaño, impide que se hagan maniobras peligrosas. En fin, el instinto de conservación parece que aumenta en el hombre en cuanto engancha toda su propiedad que antes llamaríamos inmueble a su automóvil.

«El «trailer» de por sí requiere que se le trate con mucho más cuidado que un automóvil. En primer lugar, para estacionarlo durante la noche hay que buscar un lugar plano, ya que sería ridículo dormir en una casa que estuviera en un ángulo como si la hubiera sacudido un terremoto. Luego, para llenar el tanque del automóvil, si es en una de esas estaciones de gasolina en que se tiene que entrar por una rampa, piense bien en lo que va a hacer no sea que pase de donde está la bomba, porque entonces le será dificilísimo o aun imposible retroceder. La marcha atrás cuando se lleva una casa de remolque es una prueba que realmente no vale la pena ensayar.

He aquí unos cuantos consejos más para el que quiera hacer vida de beduino en un «trailer».

No estacione la casilla durante la noche en un campo húmedo; la mañana siguiente tendrá que buscarse una grúa para desenterrarla.

No se ponga a explorar caminos viejos que no están en el mapa porque si son angostos o si no tienen salida le será dificilísimo dar la vuelta.

No desenganche el «trailer» del auto a menos que sea en un lugar llano. De todos modos, siempre póngale los frenos antes de comenzar esta operación.

En vez de gastar los frenos cuando viaja cuesta abajo, ponga el auto en segunda velocidad. En tráfico o cuando viaja por mal camino, cambie a primera.

No se arriesgue cuando el que maneja un camión le indica que lo pase; casi siempre ignora que lleva el «trailer» y puede haber un grave accidente.

No trate de apoderarse de toda la carretera. Siempre deje pasar a los que le siguen a corta distancia y nunca se apresure a tomarle la delantera a otro auto hasta que éste esté dispuesto a dejarlo pasar.

No entre en las ciudades para pasar la noche después de oscurecer sin antes cerciorarse de que hay lugar donde estacionar el «trailer». Es preferible permanecer en las afueras donde hay suficiente espacio a los lados de la carretera.

CRONICA CATOLICA

PROGRAMA DE LOS DIVERSOS ACTOS CATOLICOS QUE SE ANUNCIAN PARA MAÑANA EN LOS TEMPLOS DE LA HABANA

De duelo el Vicario de las Escuelas Pías.

El Rector de las Escuelas Pías de Guanabacoa, R. P. Modesto Galofré, nos comunica con fecha 26 del actual lo siguiente:

«He de suplicarle que dé a conocer en su Crónica Católica del DIARIO, que el M. R. P. José M. Jaume, Vicario Provincial de las Escuelas Pías de Cuba pasa por el dolor de haber perdido a su amantísima madre a la edad de 88 años, después de una vida perfectamente cristiana. Expiró en la paz del Señor el día 29 del pasado mes de diciembre».

Nota.—«El sábado 30 del actual mes de enero, a las 9 de la mañana en nuestra Iglesia de las Escuelas Pías de Guanabacoa, solemne misa de requiem por el eterno descanso de la difunta». **Modesto Galofré. Sch. P.**

Testimoniamos nuestro más sentido pésame al Padre Jaume, a la par que elevamos al cielo nuestras preces por el eterno descanso de su amantísima madre.

Actos católicos para mañana
En la Iglesia de la Merced

La Milicia Josefina de la Iglesia de la Merced da comienzo a la devoción de los Siete Domingos con el siguiente programa:

A las 8 de la mañana, misa de comunión armonizada en el altar de San José. A continuación el ejercicio del primero de los «Siete Domingos» y canto de la Marcha Triunfal de San José.

A las 9 a.m. misa solemne de ministros y sermón.

Invita el Director, R. P. Bruno García, C. M.

El Jubileo Circular

En la Iglesia de la merced, sita en Cuba y Merced, el Jubileo Circular.

Misas rezadas de 6 a 12 de la mañana.

A las 9 a.m. la misa solemne con sermón.

Después de la misa de las 12, exposición del Santísimo Sacramento.

A las 5 de la tarde, Santo Rosario, Visita a Jesús Sacramentado, cánticos, Letanías de los Santos, procesión del Santísimo, bendición y reserva.

Sección Adoradora Nocturna de la Habana.

Día 30. A las 10 de la noche, el Tercer Turno de la Sección Adoradora Nocturna de la Habana, celebra Vigilia ordinaria de Turno, en la Iglesia Parroquial del Vedado.

Día 31.—A las 5 de la mañana, concluye la Vigilia con misa, Comunión, bendición y reserva.

Junta de elecciones.—A las 8 de la tarde en la Iglesia de San Francisco, la Sección celebrará la Junta General de Elecciones con el siguiente programa:

1.—Invocación del Espíritu-Santo.
2.—Lectura del acta anterior.
3.—Lectura del extracto de cuentas desde la última aprobada.
4.—Lectura por el Secretario de los Datos estadísticos de la labor realizada por la Sección durante el año de 1936.
5.—Informe de la Presidencia de la Sección sobre el estado actual de la misma.
6.—Discusión de Mociones, presentadas con anterioridad en sus respectivos Turnos.
7.—Elección presidencial por los Directivos, Delegados Natos y Delegados de Turno.
8.—Proclamación del Presidente electo y toma de posesión, si se hallare presente.
9.—Discurso del Director Espiritual de la Sección.
10.—Preces de clausura de la Junta.

El Director Espiritual, R. P. Fray Cástor Apráis, O. F. M. y el Presidente, Hermano José Cabrián, recomienda a los adoradores activos la asistencia, de un modo especialísimo a los Delegados Natos y Delegados de Turnos, e invitan a los Adoradores Honorarios varones.

En esta Junta General, serán proclamados Adoradores Veteranos Beneméritos de Jesús Sacramentado, todos los adoradores que hayan asistido a 250 Vigilias, lo cual supone una permanencia en servicio activo de Jesús Sacramentado, por lo menos de 16 años, pues son 15 Vigilias por año, las que tiene que cumplir el adorador activo, o sea, una mensual. Las Generales de Corpus Christi y Difuntos, y la Especial de Jueves Santo.

La Sección Adoradora Nocturna de la Habana, cumple 29 años de fundada en el actual año de 1937.

En la Iglesia de Monserrate

A las 8 de la mañana, misa, Comunión y ejercicio de los Siete Domingos de San José.

A las 9 de la mañana, misa solemnísima en conmemoración del Centenario de las Calles de San Rafael y Galiano.

Oficiará Monseñor Alberto Méndez, Deán del Venerable Cabildo Metropolitano de la Catedral, Secretario de Cámara y Gobierno del Arzobispado de la Habana, Prelado Doméstico de Su Santidad y Párroco de la Parroquia de Monserrate, que se halla enclavada en la Calle de Galiano.

Pronunciará el sermón de ocasión el R. P. Esteban Rivas, S. J. ministro de la Residencia de la Compañía de Jesús de la Habana, Asistente General de los Caballeros Católicos de Cuba, Director de la Congregación Mariana de La Anunciata, del Apostolado de la Oración y de las Talleristas y Dependientas de los Comercios de las referidas calles.

La parte musical será dirigida por el maestro Ponsoda, organista de la Iglesia de Monserrate.

Será grandiosa la parte musical.

Después de la misa, se cantará solemnemente el «Te-Deum» en acción de gracias.

La misa se celebrará en altar portatil que se colocará cabe la puerta central del templo, en su parte interior y exterior del templo, cumpliéndose con las disposiciones, que sobre misas al aire libre rigen emanadas de la Santa Sede.

En el altar será colocada la Imagen de Ntra. Sra. de los Desamparados, Patrona de los Bomberos, los cuales asistirán; así como el Consejo San Agustín No. 1390 de los Caballeros de Colón, que tienen su domicilio social en Galiano No. 42 altos.

La Casa Trías, bajo la dirección del señor Eliseo Sánchez, Sacristán del templo, confeccionará un suntuoso adorno, como obsequio a los señores comerciantes de las referidas calles.

La Fiesta Patronal de San Juan Bosco.

En la Iglesia Salesiana de María Auxiliadora y Santa Teresita del Niño Jesús, se celebrará el domingo 31 del actual, la fiesta onomástica de San Juan Bosco con el siguiente programa:

Misas rezadas a las 7, a las 8 y 9, a.m., siendo la de 8, la de comunión general.

A las 10 a.m. misa solemne de Ministros, oficiando de Preste, Monseñor Manuel Arteaga y Betancourt, M. I. Canónigo Arcediano de la Santa Metropolitana Iglesia Catedral, Provisor y Vicario General de la Archidiócesis de la Habana, Prelado Doméstico de Su Santidad y Director de los Cooperadores Salesianos.

Pronunciará el Panegírico de San Juan Bosco, el reputado orador sagrado, R. P. Claudio de la Fuente, Superior de los Padres Pasionistas de la Víbora.

La parte musical a cargo del Maestro señor José Vals.

A las 3 de la tarde, en el patio del Colegio «María Auxiliadora», Concierto por la Banda de la Institución «Inclán», que en la Víbora regentan los Padres Salesianos.

A las 4 p.m., el Director Diocesano de los Cooperadores Salesianos, Monseñor Manuel Arteaga, sostendrá la Conferencia anual reglamentaria en el salón de Actos del Colegio «María Auxiliadora».

Quedan citados a esta Conferencia, todos cuantos se hallen inscriptos a la Pía-Unión de Cooperadores Salesianos, a las vez que se invita a todas las Socias de la Archicofradía de María Auxiliadora y devotos de San Juan Bosco en general, con vehemente exhortación a inscribirse a Obra tan piadosa que es, así mismo, un modo práctico de promover la honestidad de costumbres y el bien de la Sociedad, como se expresaba el mismo Santo.

En la Iglesia de San Francisco

La Cofradía del Culto Perpetuo de San José de la Iglesia de San Francisco, da comienzo a los Siete Domingos con el siguiente programa: Misa de comunión general, a las 7:30 de la mañana.

A las 9 Misa solemne, sermón y procesión de San José, seguido del correspondiente ejercicio.

A las 10:30, misa y ejercicio de los Siete Domingos.

A las 3 de la tarde, exposición de Su Divina Majestad, Corona seráfica, ejercicio de los Siete Domingos, plática, bendición y reserva.

En la Iglesia del Santo Angel

La Pía Unión de San José de la Montaña, da comienzo a los Siete Domingos de San José en la Iglesia del Santo Angel con el siguiente programa:

A las 8 a. m. misa de comunión general. Después de la misa, ejercicio de los Siete Domingos.

A las 9 a.m. misa cantada y sermón por Monseñor Abascal.

A las 5 de la tarde, exposición, Rosario, ejercicio de los Siete Domingos, plática, reserva y bendición.

En la Santa Metropolitana Iglesia Catedral.

A las 9 a.m. misa cantada de Ministros y sermón. Hay misas rezadas, a las 7, 8, 10 y 11 a.m.

En la Iglesia del Santo Cristo

A las 8 a.m. misa de Comunión general y ejercicio de los Siete Domingos de San José.

A las 11 a.m. misa solemne y sermón en inglés y español.

En la Iglesia del Espíritu-Santo

Misas rezadas y armonizadas, a las 8 y 10 a.m.

Después de la misa de 8, ejercicio de los Siete Domingos.

En la misa de 8, predica el Párroco y en la de 10, el P. Antonio Arias. S. J.

La misa de 10 está dedicada especialmente para los niños del Catecismo y sus familiares.

Después de la misa de 8, y antes de la de diez, ejercicio de los Siete Domingos de San José.

En la Iglesia de San Nicolás de Bari

A las siete y cuarto de la mañana, Santo Rosario, ejercicio de los Siete Domingos y misa de Comunión general.

A las 9 a.m. misa cantada y sermón por el Párroco Monseñor Juan José Lobató.

Se hace presente a los fieles que el martes 2 del actual se celebra en esta Parroquia de San Nicolás de Bari, la solemne fiesta anual a Ntra. Sra. de la Candelaria, a las 8:30 de la mañana.

El miércoles 3 del actual a las 8:30, la fiesta anual a San Blas, distribuyéndose los Cordones benditos.

Invita el Párroco a estas fiestas.

En la Iglesia de Reina

La Pía-Unión de San José, en favor de los moribundos, empieza el domingo 31 del actual, los Siete Domingos en honor del Glorioso Patriarca San José:

A las 7:30 a.m. misa de Comunión general armonizada con cánticos.

A las 8:15 a.m. misa solemne de Ministros y sermón por el R. P. Pedro Abad, Director de la Asociación.

Se ruega, envíen flores para el adorno de San José y contribuyan con su óbolo a sufragar estos cultos.

En la Iglesia de Jesús, María y José

A las 7:30, misa de Comunión general. A las 8:30, misa cantada y sermón y ejercicio de los Siete Domingos.

A las 10 a.m. misa y plática para los niños del Catecismo y sus familiares.

A las 5 p.m. exposición del Santísimo Sacramento, estación, Santo Rosario, ejercicio de los Siete Domingos, plática, bendición y reserva.

En la Iglesia del Carmen

La Pía Unión de San José, celebra el domingo 31, el Primer Domingo de San José con el siguiente programa:

A las 7:30, misa de comunión.
A las 8:45, misa solemne y sermón.
A las 5:30 p.m. exposición de Su Divina Majestad, Santo Rosario, ejercicio de los Siete Domingos, plática, bendición y reserva.

Toma de posesión de la Directiva de las Hijas de María y Santa Teresa de Jesús.

El domingo 31 del actual a las 10 y media de la mañana tomará posesión de sus cargos, la Directiva de Hijas de María y Santa Teresa de Jesús de la Parroquia Ntra. Sra. del Carmen, electa el 10 del actual para regir los destinos de la Congregación durante dos años.

Nuevo Horario de misas para los domingos en la Parroquia de Marianao.

Desde el próximo domingo 31 de enero, se celebrará en la iglesia parroquial de los Quemados de Marianao, una misa más los domingos, a las 7:15 a.m.

A las 7:15, Señor Cura Párroco.
A las 8 a.m. Mons. Estrada.
A las 9 a.m. Padre Escolapio.
A las 10 a.m. Padre Escolapio.

En la Ermita de Jesús Nazareno del Rescate de Arroyo Arenas.

A las 10 a.m. misa armonizada y plática en honor de Jesús Nazareno del Rescate de Arroyo Arenas.

En la Iglesia Parroquial de Guanajay

Los 21 domingos de San Hilarión y los Siete Domingos de San José en la Iglesia parroquial de San Hilarión de Guanajay, con el siguiente programa: A las 8 a.m. ejercicio de los Siete Domingos de San José y de los 21 Domingos de San Hilarión, misa armonizada de comunión general y plática.

A las 10 a.m. los mismos ejercicios, sermón y misa cantada.

A las 5 de la tarde, los domingos eucarísticos. ejercicio de los Siete Domingos y Visita a San Hilarión.

Archicofradía de la Santa Cruz y Pasión de Ntro. Sr. Jesucristo.

La Directiva de la Archicofradía de la Santa Cruz y Pasión de Nuestro Señor Jesucristo, tiene el gusto de invitar a Usted a los solemnes cultos que para celebrar su fiesta Titular tendrán lugar los días 30 y 31 de enero 1 y 2 de febrero, conforme al siguiente programa:

Días 30, 31 y 1.— A las 7:00 a.m. Misa de Comunión armonizada.

A las 5:30 p.m. Exposición de la Reliquia de la Santa Cruz, Rosario de las Cinco Llagas, sermón y bendición con la Reliquia.

Predicarán los sermones: 1o. R. P. Fausto de las Cinco Llagas, C. P.
2o. R. P. José Ma. de San Gabriel de la D. C. P.
3o. M. R. P. Claudio del Niño Jesús, C. P.

En ambas misas se distribuirán piadosos recordatorios.

A las 5:30 p.m. Vía Crucis Solemne y adoración de la Santa Reliquia.

R. P. Claudio del Niño Jesús.
Director
Dulce Ma. Bagés de Infiesta,
Presidenta
Lucrecia Rosainz,
Secretaria.

Conmemoración de la Dominica de Sexagésima.

En todos los templos, misa cantada y sermón en conmemoración de la Dominica de Sexagésima.

El sermón versará sobre el Evangelio de la Dominica: «Parábola del Sembrador». (San Lucas VIII-4-15).

GUANABACOA AL DIA

Club Cojímar

Esta noche ofrece el Sub-Comité de la Corporación Nacional de Asistencia Pública, su anunciada comida y baile en los dominios del novel Club Cojímar.

El que se desenvolverá en un ambiente pintoresco y grato.

Participando de esta fiesta lo más selecto de nuestros círculos sociales.

Noble propósito el de las distinguidas señoras y señoritas que lo han organizado.

Ya que el producto de esta fiesta está dedicado al sostenimiento de los enfermos crónicos de los Hospitales los ancianitos de los asilos y los niños de las creches, que existen en la república.

Los jardines del Club Cojímar, lucirán una preciosa iluminación distribuyéndose en ellos las innumerables meses que han sido separadas por las principales familias.

Sus salones vestirán sus mejores galas para recibir en ellos a la juventud alegre que disfrutará de los bailes.

El cubierto personal tiene el valor de un peso y el de parejas, uno cincuenta.

Se ha confeccionado un exquisito menú.

En el día de hoy se llevarán a efecto cuestaciones públicas y otros actos para los cuales existe mucho entusiasmo.

Sobresaliente.

La simpática y gentil señorita Martha Suárez, inteligente estudiante del piano, ha obtenido en los exámenes verificados recientemente en la Universidad Musical, la nota de sobresaliente.

Examinó el tercer año de Solfeo y Piano.

La felicito con el deseo de que siga obteniendo tan valiosas notas en sus estudios.

Zoila Gálvez.

Dos días nos separan del magno acontecimiento artístico y social que ha de producirse en la gran sala del teatro Carral en la noche del día primero de febrero.

Lo motivará la maravillosa soprano cubana Zoila Gálvez, gloria de Cuba.

Su concierto de esa noche ha de ser presenciado y oído por la sociedad guanabacoense en pleno.

Que está ansiosa de que llegue ese día para aplaudir, como lo han hecho los públicos de otros países que han tenido la dicha de oir la privilegiada voz de la extraordinaria soprano.

Serán presentados también los señores Roberto Ondina y Pedro García Arango, notables flautista y pianista.

El primero de ellos ha sido objeto de los mejores juicios críticos cubanos, encontrándose entre ellos el de nuestra compañera Nena Benítez, Crítico musical del DIARIO DE LA MARINA, la cual ha dicho:

«No solo como solista de flauta el público y la crítica tendrá en lo sucesivo que juzgar favorablemente a Ondina, sino también como gran solista de flautín. En el «Canto del Ruiseñor», polka de concierto de Filipowsky, tocada en Cuba por primera vez, Ondina hace alarde de su talento interpretativo, de flexibilidad, de íntimos conocimientos y de arte exquisito, en el flautín, portándose como un virtuoso».

Y del segundo ha dicho, también nuestro compañero, Oscar Lombardo, lo siguiente:

«Pedro García Arango posee la conciencia de su ejecutoria pianística, con una técnica admirable, disciplina bien encauzada que le da el estudio y la superación de ansia en el logro de sus aspiraciones legítimas. El joven pianista que nos ocupa, nos es un caso de generación espontánea; se ha hecho teniendo por base el estudio disciplinado, consciente en la medida del esfuerzo y en la sabia metodización de la enseñanza que crea un estado de responsabilidad que es a la vez estímulo y guía».

Noche de maravilloso arte ha de ser la del día primero de febrero en el coliseo guanabacoense.

Mejorado

Continúa mejorando de su grave enfermedad, mi pequeño amiguito Felito de Armas de León.

Hijito querido de los jóvenes esposos los doctores Félix de Armas y Alicia de León.

Aunque todavía se encuentra recluido en la clínica del Instituto del Niño.

En el Liceo de Regla.

En solemne velada conmemoró el Liceo Artístico y Literario de Regla el octogésimo cuarto aniversario del natalicio del Apóstol.

Atentamente invitado asistí a ese acto.

La gran sala de actos de esa cubanísima institución, lucía encantadora cual hermoso cuadro de encantado jardín.

Destacábanse en él la elegante figura de la mujer cubana.

En el estrado de la presidencia del acto, en su fondo, un magnífico óleo del Maestro José Martí.

Donado por su autor Diego L. de Guevara, al señor Guillermo Scott, socio entusiasta del Liceo íntimamente ligado al artista del pincel por lazos de sincera amistad, para que este lo hiciera a su vez a esa sociedad en tan memorable noche.

El que fué develado por la venerable ancianita Dolores Coyula, que tuvo la dicha de conocer y tratar a Martí en sus mocedades y de asistir al acto de la inauguración del Liceo, en el año 1879.

La concurrencia puesta de pie aplaudió freneticamente ese instante tan lleno de emoción.

Lucía el precioso marco, en su alrededor un original adorno floral hecho por el señor Manuel Arias, flores blancas artificiales que dieron la sensación de ser una obra de la naturaleza.

El joven presidente del Liceo Jesús Lago, se reveló como un verdadero príncipe de la oratoria.

Al abrir el acto, nos sorprendió con un bello discurso que tuvo por premio una verdadera ovación.

El programa se desenvolvió gratamente.

Las piezas musicales ejecutadas por la Banda de la Marina de Guerra Constitucional, que dirige el profesor Capitán Armando Romeu Marrero, fueron muy aplaudidas.

Al igual que la señorita Maritza Alonso, exquisita recitadora.

El doctor Emilio Roig de Leuchsenring, estuvo, como siempre magistral.

Su trabajo «Martí en el Liceo de Regla», es una verdadera joya histórica, lleno de emociones adaptadas al momento actual de la nacionalidad cubana.

Terminado el acto con el Himno Invasor.

No he podido sustraerme a la tentación de hacer esta reseña, aunque no me pertenece ya que el siempre buen amigo y compañero Alejandro Pérez Pérez redactor de las siempre amenas e interesantes Reglanas, verá en ello un motivo más para mi crónica dadas las simpatías que siento por el Liceo de Regla.

La función de hoy.

Vuelve a ser proyectada en la noche de hoy la film de Joan Crawford Robert Taylor, Franchot Tone, Melvyn Douglas y Lionel Barrymore.

«La Divina Coqueta».

Obra cinegráfica que ha gustado mucho y a petición vuelve a la pantalla del Carral.

Restablecida

Encuéntrase ya restablecida de la enfermedad que la hizo guardar cama por varios días, la señora Clara Munné de León.

Al consignarlo así, lo hago con el placer que se experimenta cuando se recibe tan grata nueva.

Baile.

Esta noche el Liceo de Regla, celebrará un extraordinario baile organizado por el sub comité de la Corporación Nacional de Asistencia Pública.

Al cual han de asistir la juventud bailadora.

Ansiosa de pasar una noche alegre entre las más lindas y encantadoras «Reglanas».

Dos conjuntos musicales lo amenizarán.

Simpática nota.

Ha sido designada Tesorera del Liceo de esta Villa, la gentil señorita Silvia Gumá Gómez.

Simpática nota para la crónica.

Es la primera vez en los anales históricos del Liceo que una señorita ocupa un puesto en la Directiva.

La felicitó y deseo éxitos.

José R. Arango de la Maza.

DEFUNCIONES OCURRIDAS AYER EN LA HABANA

Avelino Pozo, negro, 71 años, Zequeira número 95, Cirrosis del hígado.

Julia Muñoz Muñoz negra, 49 años, 2da. esquina O y E. Reparto Poey, Bronconeumonía.

José María Corbell, blanco, 60 años Hospital F. Andrade. Oclusión intestinal.

Eva García Carabia, blanca, 19 meses, Hospital Infantil. Meningitis.

Oria Dominga Rodríguez, mestiza, 30 días, J y 1ra. Miraflores. Bronconeumonía.

Dionisia Campo del Pino, negra, 82 años, Asilo Sta. Marta, Senilidad.

Sergio Martínez mestizo, 18 años, Santo Tomás 6. Obstrucción intestinal.

Justo Zayas Pérez, negra 72 años, Asilo Ancianos, Cáncer de la faringe.

Pablo Sánchez Avilés, negro 30 años, Hospital C. García, Colecistitis.

María Castillo Sotolongo, mestiza, 30 años, Hospital C. García, Bronconeumonía.

[illegible] María Noroña negra, 52 años Castillo 51. Cáncer del estómago.

[illegible]el Olivera, mestizo, 20 años, Hospital Lebredo. Tuberculosis pulmonar.

Nicolasa Jorrín Rodríguez, negra 43 años, Hospital Lebredo, Tuberculosis pulmonar.

Juan Gregorio Viña, blanco, 55 años 21 número 283 Vedado, Infarto coronaruano.

Diego Brito Santos, blanco, 2 meses Soto esquina a Rita 14. Debilidad congénita.

Otalina Gil, blanca, 57 años, Tamarindo 60. Mal de Bright.

Pastora de la Cruz, blanca, 30 años Cerro 440. Bronconeumonía.

Pablo Araoz Vicente, blanco, 80 años, Príncipe 4. Tramautismo.

Alberto Montes de Oca, blanco, 1 mes, Cádiz 74. Bronconeumonía.

Ramón Rodríguez, blanco, 53 años, Cerro 659. Coma.

María Teresa de Cardi Lauche, blanca 39 años, Calzada y A. Pelviperitonitis.

José Luis Herrera, negro, 65 años, Asilo Ancianos, Bronconeumonía.

Gregorio López Ortega, blanco, 55 años, Quinta Canaria. Tuberculosis pulmonar.

Juan Suárez Argudín, negro, 65 años. Zanja 106. Hemorragia cerebral

Tomás Amaro, mestizo, 64 años, Delicias 43, Asistolia.

ARROLLADO POR UN CAMION

En el primer centro de socorros fué asistido de la fractura de la clavícula izquierda y de contusiones por el cuerpo, Eladio Blanco de la Torre, de 55 años, vecino de San Miguel 232.

Dijo el lesionado que transitaba por Colón y Prado cuando lo arrolló el camión 66,787, que manejaba José Manuel Gómez González, vecino de Zanja 131.

El hecho se estima casual.

Información Telegráfica
DEL INTERIOR DE LA ISLA

(Por nuestros corresponsales a través del hilo directo del DIARIO)

PINAR DEL RIO

UNA CIRCULAR A LAS PANADERIAS

PINAR DEL RIO, Enero 29. DIARIO. Habana.—La oficina provincial de Comercio ha cursado una circular sobre el Decreto Ley número 677 a los dueños de panaderías. El nuevo Jefe provincial realizará una intensa campaña para exigir el cumplimiento del mismo contra el clandestinaje.

En ausencia del Gobernador señor Argudín, actuará interinamente el señor Antonio Martínez Gómez, Jefe de Administración provincial.

El Supervisor de la Policía, Teniente Velasco, se propone lograr que se proceda contra los drivers que, por ir con demasiada velocidad, constituyen un peligro en las calles pinareña.—Guillermo Rodríguez, corresponsal.

MATANZAS

JUICIO ANTE URGENCIA

MATANZAS, Enero 29. DIARIO. Habana.—Hoy comenzó ante Urgencia el juicio por los sucesos ocurridos el día 3 de Diciembre último en la casa Salamanca número 229, donde fueron detenidos 21 hombres de la raza de color y dos mujeres, acusándoseles de riña tumultuaria, se suspendió el juicio al solicitar el Fiscal, el certificado de la Alcaldía en que se autorizaba la fiesta en honor de Santa Bárbara. Fué señalado el 5 de Febrero para continuar el juicio.

LA SECRETARIA DEL TRABAJO.—La Secretaría del Trabajo se dirigió hoy a la Bolsa del Trabajo de Matanzas, interesando la relación de personal desocupado para las labores de la zafra, advirtiéndole que inscriba a los sin trabajo de la provincia, a fin de mandarlos a Camagüey y Oriente, donde necesitan veinte mil braceros.—Lovio, corresponsal.

TOMO POSESION LA DIRECTIVA DEL CENTRO DE DETALLISTAS

MATANZAS, Enero 29. DIARIO. Habana.—Con gran lucimiento se celebró por el Centro de Detallistas la toma de posesión de la nueva Directiva, reelecta casi en su totalidad. La mesa la integran Joaquín López, Presidente; Fermín Sánchez, y Marcelino Menéndez, Vicepresidentes; Francisco Caro, Secretario y José Ramón Ulloa, Tesorero. Hicieron uso de la palabra Rogelio Estorino, por el Gobernador; Esteban Baquedano, y el Presidente señor López, para dar las gracias por la designación de los miembros de la mesa y por las frases de loa de los señores Estorino y Baquedano para la institución y asociados de la misma. Finalmente, se brindó por la nueva Directiva y la prosperidad del Centro de Detallistas.—Lovio, corresponsal.

SANTA CLARA

LAS FIESTAS DEL APOSTOL

SANTA CLARA, Enero 29. DIARIO. Habana.—Con gran entusiasmo se conmemoró el natalicio del Apóstol Martí, desfilando ante el Monumento improvisado en el Parque Vidal, más de cinco mil alumnos de las escuelas públicas y privadas. Cantos, recitaciones y discursos en el Liceo de Villaclara; una cena martiana en el teatro «Libertad» del Puesto Militar, donde hablaron el soldado José Tandrón y el teniente Primitivo Cordero. Una brillante velada se efectuó en la Biblioteca Pública «Martí», disertando elocuentemente sobre la vida del Apóstol el Dr. Claudio Montero Sarrazola.—Armando Machado, corresonsal.

LA COMISION CONSULTIVA DE OBRAS PUBLICAS DE LA CIUDAD DE CIENFUEGOS

CIENFUEGOS, Enero 29. DIARIO. Habana.—Se reunió ayer la comisión consultiva de obras públicas designada en el reciente viaje del señor Presidente de la República y del Jefe del Ejército, eligiendo para su Directiva a los señores Esteban Cacicedo, Presidente; Carlos Felipe Gutiérrez, Vice; Vicente Fornías, Tesorero; Pedro Monasterio, Vice; Antonio G. Asensio, Secretario; doctor Arturo López Madrazo, Asesor legal. Vocales: W. E. Leonard, E. Ponert, E. Navarro, A. Bengochea, Antonio Alvarez y Adolfo Villa. Miembros factor, el Teniente Coronel Gómez Gómez, el Jefe de Obras Públicas de Santa Clara, y el Jefe local, ingeniero Torriente. La Directiva tomó posesión de sus cargos acordando exponer al señor Presidente que este organismo estará inactivo hasta que se publique en la Gaceta Oficial el Decreto que legalice su funcionamiento. La suscripción cuenta ya 35.800 pesos, anotados con destino a las carreteras de Manicaragua y Rodas. Se designó la comisión de Propaganda y Recaudación, integrada por los señores Bengochea, Alvarez y Asensio, que se propone elevar la suma mencionada, a cincuenta mil pesos. El ingeniero Jefe de Obras Públicas ha comenzado los trabajos de la carretera de Manicaragua. Las clases económicas muéstranse decididas a ayudar al plan de mejoramiento de las carreteras, del Acueducto y las calles de Cienfuegos, de acuerdo con la Secretaría de Obras Públicas, y los coroneles Laredo Brú y Batista, con el respaldo de todas nuestras clases vivas.—Obdulio, corresponsal.

FALLECIO ELECTROCUTADO

ZULUETA, Enero 29. DIARIO. Habana.—A las siete de la tarde de hoy, cuando se encontraba pintando el cuadro de distribución en la Compañía Cubana de Electricidad, el obrero Pedro Rodríguez Morrell, blanco, casado, de 44 años de edad, fué alcanzado por la corriente de alta tensión, falleciendo electrocutado instantáneamente. — Martínez, corresponsal.

DETENIDOS POR EL EJERCITO

CIENFUEGOS, Enero 29. DIARIO. Habana.—Miembros del Ejército detuvieron a Elías Montes de Oca, Emeterio Gómez y Luis Manuel Ares Rodríguez, autores del asalto a mano armada a Eustaquio Gómez Arteche en el pueblo de Cruces. Ingresaron en el Vivac, a disposición del Juzgado.

EN LA CARCEL.—Se efectuó ayer una brillante fiseta patriótica en la Cárcel, ejecutándose un programa Lírico Musical organizado por la Asociación «Dioses Amor», resumiendo el acto con un discurso por el Alcalde del penal, Casimiro Suárez del Villar.

LAS FIESTAS DE CARIDAD.—Iníciase hoy el programa de las fiestas de Caridad con un baile en el teatro «Terry» y otro en la sociedad de color «Minerva».—Obdulio, corresponsal.

SOSTUVIERON FUEGO CON DOS LADRONES

CALABAZAR DE SAGUA, enero 29. DIARIO, Habana.—A las tres de la madrugada sostuvieron fuego con dos ladrones que trataban de abrir el establecimiento de José Gutiérrez, los policías Manuel Molina y Santiago Gelop. No pudieron ser detenidos dada la rapidez con que se internaron en las malezas cercanas. La policía ocupó varias cápsulas disparadas por los malhechores.—Mena, Corresponsal.

EL PATRONATO PARA DISTINTAS OBRAS

REMEDIOS, enero 29. DIARIO, Habana.—Esta tarde quedó organizado el Patronato para gestionar la realización de distintas obras en esta ciudad, que fueron prometidas por el Presidente de la República, nuestro conterráneo, quien dió a conocer hace poco que verían con gusto al Dr. Frank Carrillo, como presidente del Patronato, el cual fué nombrado por unanimidad. El acto se celebró en los salones del Consistorio.—F. A. García, Corresponsal.

GRAN ANIMACION PARA LA VERBENA DE LA CARIDAD

TRINIDAD, enero 29. DIARIO. Habana.—Reina en esta ciudad gran animación para concurrir a la magnífica verbena organizada para las fiestas de la Caridad, a las que presta su cooperación el pueblo en general con su proverbial voluntad y entusiasmo.

El Ingeniero Jefe del Distrito.—Desde ayer se encuentra aquí el Ingeniero Jefe del Distrito Provincial, señor Mendigutía, que vino por el camino de Sancti Spíritus, en unión del Alcalde, señor Bravo, para darle impulso a las obras de la carretera de Sancti Spíritus a Trinidad y a inspeccionar el Acueducto de San Juan de Letrán, de cuyas obras informará con urgencia. Trinidad confía en el ingeniero Mendigutía por haber demostrado siempre gran afecto a esta ciudad.—Corresponsal.

CAMAGUEY

LA FIESTA PATRIOTICA

CAMAGUEY, Enero 29. DIRIO. Habana.—Esta ciudad festejó ayer dignamente el natalicio de Martí en el Parque Gonzalo de Quesada. En éste se reunió el alumnado de las escuelas públicas y privadas, incluso los de la Granja Escuela, los que lucieron sus uniformes. Todos depositaron ofrendas florales ante el busto de Martí. Hicieron uso de la palabra la señorita Garcrán, Superintendente de Escuelas de Camagüey, Mr. Horatio Rubens, y el Inspector provincial de Escuelas doctor Plana.

Por la tarde, el Club Ferroviario de Camagüey ofreció un Ponche de Honor a Mr. Rubens en conmemoración del día del natalicio de Martí, verificándose después un baile que duró hasta las nueve de la noche.—Hernández, corresponsal.

COMENZARON A CORTAR CAÑA

JARONU, enero 29. DIARIO. Habana. — Hoy comenzaron los cortes de caña en este Central. La molienda empezará el día primero de febrero, resultando falsa la noticia de un periódico de esa capital, asegurando que había comenzado a moler.—Cuesta, Corresponsal.

ORIENTE

CUBIERTO EL PANTEON DE MARTI CON UNA MONTAÑA DE FLORES

SANTIAGO DE CUBA, Enero 29. DIARIO. Habana.—El Panteón de Martí quedó cubierto por una montaña de flores, ofrendas que fueron llevadas por los carros de bomberos y recogidas por los reporters y maestros. Durante la noche anterior, se celebraron tres Veladas en los locales de la «Unión de Empleados de Fondas, Cafés y Hoteles»; «Unión de Torcedores» y en la Sociedad «Luz de Oriente». Los alumnos de la Granja Escuela Carlos Manuel de Céspedes, sembraron un árbol en la tumba de Martí, haciendo uso de la palabra en dicho acto el doctor Fernández Ayán.

NACIMIENTOS.— Fueron reportados cinco nacimientos a los cuales se otorgará las canastillas ofrecidas.

UNA GOLETA.—Fuerzas del Ejército detuvieron una goleta de bandera inglesa en Baracoa, sospechando las autoridades que pertenezca a contrabandistas. Tres tripulantes que se encontraban a bordo ingresaron en el Vivac, siendo puesta la goleta a la disposición del capitán del Puerto. Desaparecieron el capitán y otros dos tripulantes.

ARROLLADO.—Falleció en Manzanillo Juan Olivera, que fué alcanzado por una máquina que guiaba José Ortiz cuando se bajaba de un ómnibus. El chauffer alega que el hecho fué casual. Ha sido detenido.

ALMUERZO.— La Asociación de Comerciantes ha celebrado un almuerzo al que asistieron más de doscientos comensales para festejar la toma de posesión de la Directiva. Asistieron las autoridades civiles y militares.

CONFERENCIA NACIONAL DE CAFE.—A iniciativa del Gobernador, en Mayo se celebrará la Conferencia Nacional del Café. Propónese, por medio de los Gobernadores de provincias, convocar a todos los cafetaleros a una reunión previa para elegir la Comisión organizadora.—García, corresponsal.

EL JEFE MILITAR DEL DISTRITO DE ORIENTE VISITO A HOLGUIN

HOLGUIN, Enero 29. DIARIO. Habana.—Visitó esta ciudad el Teniente Coronel Diego Rodríguez, acompañado del Gobernador provincial y de otras personalidades. Las autoridades civiles y militares, les ofrecieron un almuerzo. Después visitaron los trabajos de la Escuela Cívico Militar en construcción, las obras del Centro Escolar. Numerosas comisiones saludaron a los visitantes, quienes manifestaron que los holguineros tienen razón en pedir la creación de la Audiencia del Norte de Oriente en esta ciudad. La comitiva partió en sus automóviles para Santiago de Cuba.—Miguel Otero, corresponsal.

REPITEN LOS DETALLISTAS UNA PETICION

Quieren representación en las comisiones que han de redactar los reglamentos

En la mañana de ayer una comisión de la Federación Nacional de Detallistas, compuesta por los señores Lucio Fuentes, Manuel Alvarez, José Busto, Antonio Gil, Buenaventura Pons, Jesús Sánchez y Fabián Conde, visitaron al señor Eugenio García, Director de Rentas Terrestres.

Los comisionados renovaron la petición presentada por la Federación Nacional de Detallistas, de estar representados en las comisiones que redacten los Reglamentos de los Impuestos del Timbre, Alcoholes y Venta o Entrada Bruta, informándoles el señor García Guzmán, que tendría en cuenta la petición y que la representación de los Detallistas será escuchada al efectuarse las expresadas reglamentaciones.

Los minoristas también expresaron su criterio contrario a la solicitud presentada por varios licoristas interesando permiso para tener un depósito en los muelles del Puerto de la Habana, con el objeto de vender licores libres de gravámenes, exclusivamente a los licoristas, por estimar ese sistema perjudicial a sus intereses.

M.F.C.D. 2016

Pinareñas

El natalicio de Martí.

Fué antier jueves.

Cumpliése el 84o aniversario del nacimiento de nuestro gran Apóstol de la Independencia cubana.

Del más abnegado y ejemplar maestro pasado.

Del hombre modesto, gentil y sencillo, que predicó el bien como Cristo y supo cumplir sus sagrados deberes como cubano y como patriota.

Su nombre será eterno entre nosotros.

A través de todas las generaciones.

Por eso cada año que pasa es conmemorada la fecha de su nacimiento con la misma solemnidad e igual unción patriótica.

Sencillo, pero elocuente el acto que hubo de celebrarse en esta ciudad, demostrativo del celo y del interés de las autoridades pinareñas en celebrar fechas de tanta trascendencia para la Patria.

El Alcalde Municipal señor Agapito Guerra, el presidente de la Junta de Educación señor Jorge López de Briñas y demás autoridades locales, organizaron un homenaje en memoria del gran Apóstol.

El mismo fué ante la estatua de Martí que se levanta en el Parque de los Franceses, como se conoce vulgarmente, y donde se desarrolló el siguiente eprograma:

1. Obertura por la Banda de Música del Regimiento 8. Rius Rivera.

2. Discurso por el inspector Provincial de escuelas doctor J. Elpidio Pérez Somoza, quien estuvo acertado y feliz durante toda su brillante peroración, dando prueba elocuente de ser uno de los valores más positivos de la intelectualidad vueltabajera.

3—Poesía A Martí, de Abelardo Farrés, por la niña Julia Lora, alumna, de la escuela 10.

4. Himno A la Bandera, por alumnas de la Escuela Primaria Superior de Señoritas.

5. Discurso por la señorita Yolanda Díaz, alumna de la anteriormente citada Escuela.

6. Discurso resumen por el compañero Pablo Lorenzo de Céspedes, quien ostentaba la representación del señor Alcalde Municipal, habiendo sido sinceramente aplaudido por su brillante pieza oratoria.

7. Himno Nacional por la Banda del Regimiento 8. Rius Rivera.

8. Desfile de todos los escolares ante la estatua del Apóstol.

Se cumplió el programa confeccionado.

Con entera exactitud.

En la festividad del martes

Santa Paula.

Estuvieron de días las que llevan este dulce nombre.

Recuerdo en primer lugar a la generosa y querida señorita Paula Cabada; a la simpática señorita Paula Sánchez Jordán y la graciosa jovencita Paulita Ferro Ferro.

Las distinguidas damas Paula Verde de Piedra y Paula Pino de Porta.

Para todas mi felicitación.

En los helados.

El gran café de la Avenida de Martí.

Hubo de celebrarse un acto sencillo y en la mayor intimidad.

Tuvo efecto el pasado miércoles 27, con motivo del simpático brindis que sus estimados compañeros le ofrecieron al joven y simpático periodista Juan José Herrera, atildado cronista del colega «Avance».

Allí estaban dando una nota de elevado compañerismo y de grata confraternidad periodística, el culto Director de «Heraldo Pinareño» Isidro Pruneda, ejemplo de lo que es el esfuerzo, la constancia y el trabajo personal, ya que para orgullo de Pinar del Río y satisfacción de sus compañeros, viene publicando su importante periódico tres veces por semana; José L. Fraguela, Corresponsal de «El País», acompañado de su gentil esposa, la señora Virgilia Quivira de Fraguela y la bella señorita Teté Riesgo; José Rubiera, Corresponsal de «El Mundo» y otros más, conjuntamente con este Cronista.

Fué una noche de gratísimos recuerdos para el joven «Pepín».

Que tuvo felicitaciones.

De lo más afectuosas.

En Pinar.

Un joven compañero en la prensa.

Me refiero a Guillermo Rubiera, que con motivo de saludar a sus queridos familiares, estuvo en esta ciudad breves horas.

Rubiera desempeña el cargo de Jefe de Corresponsales del diario «El Mundo» y es un elemento distinguido entre la prensa capitalina.

Reciba mi cariñoso saludo.

Otro saludo.

También cordial y afectuoso.

Que les envío por este medio a los hermanos Gustavo y Alfredo Galdó, condueños del Central «Niágara», quienes estuvieron en esta ciudad para resolver asuntos relacionados con su industria azucarera.

Ya han regresado a Consolación del Norte.

Donde residen.

La Fiesta de la Caridad

La fiesta del día.

Se prepara con verdadero entusiasmo para los días 30 y 31 del actual.

Selecto y variado el programa.

En el que se incluye una función cinematográfica con el estreno de la película «Estudiantina» magnífica producción de la Metro.

Será un verdadero éxito.

Le auguro por anticipado.

Guillermo Rodríguez.

LOS QUE VAN A BUSCAR TRABAJO NO ENTRARAN EN LOS ESTADOS UNIDOS

WASHINGTON, enero 29. (AP.)—La Comisión de Inmigración de la Cámara de Representantes aprobó hoy un proyecto de ley que prohibe el acceso por las fronteras de este país a las personas que deseen trabajar en los Estados Unidos. La prohibición se aplica tanto a ls residentes en Canadá y México como a los extranjeros en general.

También aprobó un proyecto que priva de la ciudadanía a todos los americanos que participen en elecciones políticas extranjeras o en plebiscitos para determinar la soberanía de un territorio extranjero.

Los representantes Phillips y Snyders propusieron a la Comisión que apruebe un proyecto privando de la ciudadanía a los americanos que presten servicio en las fuerzas armadas de un nación extranjera.

«No merece la ciudadanía—dijo Phillips—aquel que vende en los mercados del mundo su sangre por dinero y se convierte en un asesino pagado».

NEGOCIACIONES FRANCESAS PARA COLOCAR EN LONDRES IMPORTANTE EMPRESTITO

PARIS, enero 29. (Havas)—Las noticias que aquí se tienen acerca de las negociaciones que se efectúan en el mercado inglés para la contratación de un confortante empréstito a Francia, progresan satisfactoriamente.

Contra lo que se pensaba, es probable que no se suscriban todavía las actas provisionales, porque faltan por reglamentar ciertos y determinados puntos.

Se ha informado por otra parte en los círculos financieros que es falta la noticia de que el gobierno francés pensara reducir el valor del franco a un límite inferior al establecido por la ley monetaria del 1 de octubre de 1936.

HABANERAS

LA MODA ACTUAL

ARTISTAS DE HOLLYWOOD

Ann Southern, la graciosa artista del cine, nos muestra la indumentaria que usa, generalmente, para estar en su casa. Es un pantalón de tela suave, de un tejido doble que tiene algodón y lana en color blanco, con una chaqueta fileteada con bieses azules, zapatos azul marino y un cinturón de piel igual a las sandalias.

CONSEJOS DE BELLEZA

La belleza es el arma más poderosa con que cuenta la mujer para salir victoriosa en todos los actos de su vida, y, muy especialmente, en las empresas amorosas: porque la belleza es como el abismo, atrae. En el primer momento produce admiración; después, despierta en el hombre el deseo de poseerla; y si la mujer bella cuenta, además, con cierta ilustración, cierta cultura y discreción, el conquistador casi siempre suele convertirse en conquistado. Pero la belleza, como las flores, se marchita si no se le dedica especial atención. Es indispensable, pues, para conservarla, emplear el **Germizol** por lo menos tres veces al día en la forma indicada en los prospectos, es decir, a llevantarse, después del baño y al acostarse. De esta manera, el **Germizol**, si la mujer es bella, conservará su belleza; si afeare su rostro alguna afección cutánea, la destruirá en breve tiempo, y si el semblante se hubiera marchitado —no siendo la causa una lesión orgánica—, le devolverá su vigor, porque siempre hará desaparecer los granos, los barros, las manchas y las espinillas; disminuirá las arrugas y dejará limpio su cutis de todas las impurezas y con todas las apariencias de la juventud.

Frasco grande, $0.90; mediano, $0.50. Pídalo en todos los establecimientos acreditados, droguerías y farmacias. Se envía a domicilio, sin costo adicional. A todos los pueblos del interior, por correo, previa remisión de su importe a Francisco Gelabert, apartado número 721. Oficina, Manzana de Gómez, 202. Teléfono M-6311. Solicite una muestra, enviando cinco centavos en sellos de correo para franqueo y envase.

EXPOSICION DE FLORES

Con gran éxito se están exhibiendo en las vidrieras de Galiano y Neptuno los trabajos de flores que ejecutan las alumnas del Colegio y Academia **Lestonac**, dirigido por Religiosas de la Compañía de María en la calle 29, esquina a A, en el Vedado.

Flores de todas clases se admiran en **La Moda**, la conocida mueblería que está situada en esa céntrica esquina, por donde pasa todo el público distinguido a contemplar las flores expuestas en sus vidrieras, cedidas gentilmente por sus dueños, quienes demuestran con este gesto su generosidad ya tan conocida.

NOTAS DE PARIS

Hubo un época que para ir al sur en invierno se usaba el blanco y todo lo que usan los turistas nos ha de interesar, pues es lo que llevaremos más adelante. Después del blanco, vino un furor por el rosado y azul grisoso, pero este verano predominará el **beige**. Una joven elegantísima hizo todo su ajuar en ese color para su temporada de Palm Beach, creando una verdadera sensación. Partió para el sur en un traje de jersey de lana **beige**, con un abrigo de pieles que pronto tuvo que suprimir. Al llegar se quitó el traje de lana y se puso pajamas de playa de warandol **beige** con una chaquetica pespunteada en marrón. A las carreras fué con un traje **Chanel** estampado en **beige** y negro con una chaqueta de una tela que parece el mismo tejido que los sacos de papas, pero en seda y color **beige**.

Comió en casa en pajamas color **beige** y para la calle usa un **sweater beige** de la casa **Paquin** bordado todo con relucientes lentejuelas doradas, muy ceñido sobre las caderas, una gorrita ajustada a la cabeza y sandalias de piel dorada.

Otros prodigiosos cambios hizo con sus pajamas **beige**, combinándolos un día con un chaleco de color verde vivo, al otro con un sweater negro, una camisa mexicana de colorines de la casa **Lenthéric**, con un pañuelo rojo en la cabeza. Para de noche llevaba un vestido de tul de un color blondo oscuro y en las noches frías un abrigo corto de pieles; para cuando había más calor, un abrigo de encaje negro, muy largo. Los zapatos de raso **beige** los usaba con todos los trajes de noche, como hacen las modelos de París en las exposiciones de modas.

Por ahora, encontramos nuevas combinaciones de colores, tales como agua marina con amarillo, turquesa con color vino, rojo y rosa, oro viejo y verde grisoso o **beige** oscuro con caramelo.

Las sombrereras avezadas han confeccionado sombreros para acompañar este broche de colores. Toyo blanço terminado con tiras pespunteadas en varios colores que armonizan con cualquier combinación de colores. Algunas tiras alrededor de la capa se hacen en diversas secciones, cada una de un color distinto.

SORTEO DE UNA CASA

Siguen circulando con gran aceptación del público las papeletas para la adquisición de una casa, fabricada por el conocido arquitecto Max Borges y que se rifará el primer sorteo de marzo próximo.

Basta decir que dicha casa ha sido construída con todos los detalles de comodidad en la calle C, entre Doce y Catorce, en el reparto Almendares, y que, adquiriendo un número que da derecho a ella, por el precio de un peso, ayuda a las mejoras que se propone hacer la directiva de la **Asociación de Católicas Cubanas**, en su sanatorio **La Milagrosa**.

AMO

Amo ver la alegría,
del sol en las mañanas
cuando brilla en la hierba,
y en el agua,
serena de los ríos.
Amo ver los cipreses
resguardando
las losas blancas, frías,
en la dulce agonía de la tarde
cuando todo suspira,
amo ver de los astros el ropaje
de fulgor y misterio enardecidos
en la noche callada,
cuando clavo
en el cielo mi ansia estremecida...

Esther González Chartrand.

CUIDADOS DEL CABELLO

Nuestro clima impone cuidados especiales para el cabello, resultando del prolongado verano que sufrimos la caída del cabello y otras enfermedades que perjudican grandemente la raíz del mismo, necesitando fricciones y masajes que produzcan una reacción verdadera.

Recomendamos, como un remedio infalible contra la calvicie, el producto **Newsprout**, que constantemente ofrece verdaderas curas asombrosas, haciendo brotar el pelo en cabezas completamente calvas.

Aproveche la oportunidad que ofrecen ahora, adquiriendo un frasco al precio rebajado y que es suficiente para la cura completa.

Pídalo a su botica o tienda, así como también al teléfono A-9508 o en Obispo y Compostela a su distribuidor.

MENU DEL DIA

Almuerzo	Comida
Fruta bomba natural.	Grape fruit.
Revoltillo de jamón.	Empanaditas de pollo.
Pastel de pescado.	Carne con legumbres.
Carne asada. Ensalada.	Ensalada de lechugas.
Coco quemado.	Huevos reales.

RECETAS DE COCINA

Mantecadas

Se hace un almíbar fuerte con una libra de azúcar y se deja enfriar. Aparte se pone a hervir medio litro de leche con un pedazo de vainilla y se cuela bien. Se desíen diez yemas de huevos y se unen al almíbar fresca y luego se le une la leche. En una paila de cobre se echa todo y se pone al fuego revolviendo sin cesar con una paleta de madera y cuando se le vea el fondo a la paila se aparta del fuego y se sigue batiendo hasta que se enfríe, extendiéndolo y dándole forma de pastelitos.

M. R. de FONTANILLS.

VIBOREÑAS

La Gran «Zambra Viboreña»

Llegó la fecha tan esperada de esta gran «Zambra» que la entusiasta directiva de los ex-alumnos de «El Infantil» celebran, para con su producto instalar una buena biblioteca en su casa-club de Diez de Octubre número 360, y para conseguirlo han venido laborando desde hace más de un mes.

Entre sus muchos atractivos habrá un original «Cabaret de los Espejos», con una hermosa Estrella de la Dicha, que dará suerte a todo el que reciba su luz.

Un decorado de mucho gusto tendrá el local, que lucirá una brillante iluminación.

Tres afamados conjuntos musicales como son las orquestas de Belisario López y Hermanos Castro, con la «Sonora Matancera», están encargados del gran programa bailable, desde las nueve hasta las cuatro de la madrugada.

Habrá una comisión de recibo que exigirá las invitaciones familiares.

Auguro a los «infantiles» un buen éxito, un triunfo más.

Santas y Santos de Hoy

Santas Martina, Sabina y Jacinta, y los Santos Félix, Lesmes e Hipólito.

Un expresivo saludo dedico a la estimada amiga que tanto ha laborado por la Asociación Nacional de Enfermeras, Martina Guevara.

A la bella figulina Martinita de la Peña.

Y a la blonda viboreña Sabina de la Luz Serrano, que también celebra su cumpleaños. También saludo a los estimados señores Félix Valois, Félix Izquierdo, Félix del Campo, Hipólito Amador e Hipólito Estremera.

Muchas felicidades les deseo.

Club Femenino de Cuba

Hoy, en la creche «Habana Nueva», Estévez número 74, este valioso club celebrará un acto tan interesante como lo es la inauguración de la Escuela Preparatoria de Madres, y que será presenciado por distinguidas familias.

El gran higienista y querido amigo doctor José Antonio López del Valle, hará uso de la palabra, con su reconocida autoridad.

Bodas de Cuero

Tres años de casados cumplen hoy los jóvenes esposos señora Luisa María Bonilla y el señor Luis M. Crespo.

Les dedico mi enhorabuena, deseándoles la celebración de sus Bodas de Diamante.

Cumpleaños

Diez años cumple hoy el lindo capullito Hortensita Pruna y Arango, primogénita de los esposos Genoveva Arango y el señor Reinaldo Pruna Pardo.

Tan admirada amiguita, que ya empieza a mostrar sus delicados sentimientos artísticos, ofrecerá esta tarde una fiesta íntima a sus compañeritas de estudios.

Yo la felicito afectuosamente, y junto con sus queridísimos padres le deseo que cumpla muchos y muy dichosos años.

Centro Castellano

Abrirá sus puertas esta noche este Centro para ofrecer una hermosa verbena a sus numerosos asociados y sus familias, desde las nueve hasta la madrugada del domingo, con un extenso programa bailable.

Cuenta con muchos atractivos, y las damas y figulinas recibirán muchos obsequios.

Una Invitación

En mi poder la de la directiva del Lisa-Club de Marianao, para el gran baile que celebrará esta noche en sus salones y jardines, desde las nueve hasta las cuatro de la madrugada de mañana.

Le quedo agradecido a dicha directiva por su atención.

Buenos Exámenes

Se han celebrado en el afamado Conservatorio que dirige la distinguida dama y gran profesora de piano señora Ramona Sicardó, ante un tribunal que tuvo por presidenta a nuestra decana profesora señora Asunción G. de Arias; secretaria señora Celia Castro de Sotolongo y como vocales señoras Sara Ricalde, Graziella Aguiar de Trueba señoritas Victoria Tórrez, María Teresa Fernández y el doctor Antorcha.

Obtuvieron la nota de sobresaliente:

Olga Solís Rodríguez, primer año de solfeo y primero de piano.

Aida Sardiñas, segundo año de piano.

María Cristina Martínez, tercer año.

Celia Díaz Martínez, cuarto año.

Yolanda Zayas, quinto año.

Gloria Balaguer, sexto año.

Carmelina Giquel, séptimo año, que recibió el título de profesora.

Dedico mi expresiva felicitación a la nueva profesora, a sus compañeras y en particular a su complacida directora, mi buena amiga Ramona, Marquesa de Casa Caracena, por su brillante triunfo.

Asociación de Enfermeros

La directiva de esta asociación ha venido laborando intensamente en la organización de su fiesta de mañana, en su casa-club Nueva del Pilar número 3, en todas las quintas y en todas partes para que a los hermosos jardines de «La Tropical» asista mañana domingo una desbordante concurrencia, desde la una a las seis de la tarde, con excelentes conjuntos musicales.

Invitado he sido por el atento amigo señor Raúl Juver Pérez, su presidente, al que auguro un buen éxito.

Casino de Luyanó

También en mi poder la invitación del cumplido amigo señor Antonio Osés Gaso Luengo, su presidente, para el baile de mañana, a las nueve de la noche, en su local calle de Fábrica número 39.

Las gentiles luyanenses no faltarán y el éxito será completo con su presencia.

«Paco» Castro

El buen amigo «Paco» Castro, perteneciente a nuestro comercio local, celebró ayer sus días y fué objeto de incontables demostraciones de aprecio por parte de los muchos amigos que cuenta.

Hasta su residencia fueron a saludarlo, y él, siempre rumboso a todos obsequió espléndidamente, junto con su amada esposa la bondadosa dama Estrella Gómez y linda ahijadita Estrellita de Castro.

Hasta cerca de las nueve de la noche reinó en su hogar la mayor animación.

Reitero mi saludo a los esposos Gómez-Castro, deseándoles la continuación de su inquebrantable felicidad.

Urbano del CASTILLO.

MATANCERAS

EN EL PARQUE MATANZAS

El acontecimiento de hoy.

No se preparó nunca fiesta alguna con más entusiasmo; no se laboró jamás con más ahinco y más tesón en pro del éxito de una iniciativa; y no hay precedente tampoco de más general interés por la cristalización de una idea, que el que en estas dos semanas, precursoras de los «Dos Días de Caridad», que en estas fechas del 30 y el 31 de Enero se celebran en toda la República, hemos visto desplegar a las damas de la sociedad yumurina.

Lo que han trabajado, lo que han sufrido y confrontado, en esta quincena a que antes hago referencia, nuestras más encumbradas figuras, en favor de los pobres de Cuba, y de los Hospitales, Creches y Asilos en que se albergan gracias a la generosidad de la Corporación Nacional de Asistencia Pública, sólo Dios podrá pagárselo y sólo ellas y Dios, justipreciarlo podrán en su justo valor.

Día y noche abandonado el hogar; día y noche pidiendo de puerta en puerta; y noche y día dedicadas a la organización de esta magna fiesta, ha sido la existencia, de quienes por recabar fondos para aliviar a los necesitados, se han privado hasta de los mismos momentos del más elemental reposo, por hacer quedar bien a Matanzas y prestigiar su nombre, en la pública colecta que hoy se realiza en toda la Nación.

No ha habido escollos, no ha habido sacrificios, no ha habido imposibles, para las que con la esposa del Jefe Militar del Distrito, señora Violeta Salvador de Pérez Arocha, han representado aquí a la Corporación Nacional de Asistencia Pública, en su Comité Provincial.

Cuanto ha sido necesario hacer lo han hecho con la sonrisa en los labios, y ni tibiezas, ni osquedades, las han desalentado ni han sido dique a sus nobilísimos propósitos, ni al triunfo del fin que las inspiraba.

Por eso la fiesta que se inaugura esta noche tiene que responder en esplendor, a la labor inmensísima de su organización, y por eso la Gran Verbena Feria que hoy y mañana atraerá a toda la población yumurina, va a ser marcada con piedra blanca en los fastos sociales de nuestra Atenas.

Y porque también —hay así que confesarlo—no se brindó nunca cantidad mayor de atractivos, ni se aunaron antes, factores tan importantes por el auge de un festival, como éstos que rodean al de estos dos últimos días del mes de Enero.

Los programas que circulan de mano en mano, detallan todo cuanto ha de hacer las delicias de los que prestigien esa Verbena, y si aquí tuviera espacio tanto como voluntad tengo, lo incluiría íntegro, en la seguridad que me lo agradecerían todos aquellos, que no hayan pasado su vista por ellos.

Nuestras principales industrias han hecho derroche altruista y gentilísimo, levantando kioscos y propiciando puestos de venta, así como donando todo cuanto se les han pedido.

Nuestro comercio ha sido pródigo en la dádiva y ni un sólo establecimiento ha sido remiso en la cooperación, y nuestras familias, todas, en general, han brindado cuanto han tenido, con espontaneidad digna de anotarse.

Pero la labor magna de este festival, el heroísmo inmenso de su organización, corresponde al grupo de presidentas de los Sub Comités y a la máxima figura de estos nobles empeños que van a ser hoy y mañana tan hermosa realidad.

Cada una de esas presidentas ha tenido a su cargo y se ha responsabilizado, con la organización de cada uno de los infinitos kioscos que van a ser la gloria de esa Verbena. Ellas han obtenido maderas para construirlos, ellas han colectado golosinas, refrescos y bebidas para surtirlos, ellas han reunido los objetos y los premios, que en interesantes sorteos han de atraerle al público, y ellas van a atenderlos personalmente hoy y mañana, viendo conformes y abnegadas cómo los otros se divierten.

Han hecho más esas presidentas de los Sub Comités, porque labor suya ha sido también —personalísima labor— la confección de cuanto se va a expender y cuanto va a sacarle dinero en esos puestos de ventas.

Sandwiches, cakes, fiambres, dulces, pastas, confituras, todo será en la Verbena del «Parque Matanzas», «home made», y casi todo especialidades de cada casa.

¿Cómo, pues, no premiar esos desvelos? ¿Cómo no corresponder a tan gran abnegación?

¿Cómo desoír la invitación de esas mujeres —de posición desahogada todas ellas— que imploran la caridad para los desvalidos?

Los que falten hoy y mañana a esa Verbena y nieguen su óbolo a esa iniciativa se muestren indiferentes al bello alarde de las cruzadas de la Corporación Nacional de Asistencia Pública, merecen vilipendio y desdén y más que desprecio, piedad, porque serán seres sin corazón, cubanos sin sentimientos, y egoístas que creen sólo en ellos y por ellos y para ellos viven.

Pero como hay un Dios que premia y que también castiga, a su justicia y a su laudo se someterán.

Violeta Pérez Salvador, Rosa Ugarte de Bustamante, Rosario García de Caraballo, Rossy Heydrich de Pérez Jorge, Serafina Sánchez de Guerra, Mariita Rodríguez de Cotilla, Bertha Beracierto de Amézaga, Consuelo García de Bretos, Blanca Luisa Vallice de Fernández Taquechel, Tulita Gómez de Casas, María Josefa Hernández de Alfonso y Rosita Ulmo de Landmann, leaders de esta Feria Verbena, presidentas de los Sub Comités, columnas firmísimas del éxito que vamos a saborear esta noche y mañana, preparaos a recibir el homenaje de un pueblo agradecido, porque, conociendo cuanto habéis hecho por él, conoceréis también de su gratitud y de sus simpatías.

Durante esta semana que finaliza en este sábado, he venido publicando día a día como lo prometí, lo que abarca en aliciente y en atractivo cada kiosco, y si alguno se ha omitido, es porque a mis ruegos, para esa publicación, no se ha respondido a tiempo.

Saben ya, pues, cómo va a desbordarse la alegría el 30 y el 31 en ese Parque que debemos en su contrucción, a la mano del hombre, pero que debe su belleza, a su propia naturaleza.

Los tres planos escalonados de que consta, no hubieran podido dársele artificialmente, sino gastando sumas que no pueden en esta pobre Isla, gastarse. Y su mayor atractivo y su mayor mérito, que es el panorama y la vista que desde él se domina, es así mismo obra de la naturaleza y no conquista del hombre. Urgulloso, pues, de ese Parque único en Cuba, acude, matancero, a la Verbena Feria que en el mismo se celebra hoy y mañana, y gasta poco o mucho, lo que puedas y hasta dónde alcancen tus fuerzas, para que cuanto allí se recaude vaya a engrosar los fondos de esa Corporación Nacional de Asistencia Pública que tantísimo bien hace a la población indigente de la República.

En las «Matanceras» de mañana, publicaré a grandes rasgos, y a sus respectivas horas, los actos que han de tener efecto durante todo el día en ese bellísimo Parque.

Rosita Díaz Tellaeche

Víctima de un accidente.

Me hago eco aquí de la nueva desagradable que publica ayer en sus «Elegantes» el confrere de «El Imparcial», sobre la fractura que sufriera en una mano, a consecuencia de una caída, en su residencia de la calle de Tello Lamar, la interesantísima y bella dama Rosita Díaz Tellaeche.

Lamentable en extremo la noticia, al consignarla apenado, formulo votos por la mejora y el pronto restablecimiento de esa gentilísima enferma.

Votos muy sinceros.

La Boda de Mañana

En deliciosa intimidad.

Unen para siempre sus destinos en ese último día del mes de Enero fundiendo sus almas y sus corazones, dos jóvenes tan altamente apreciados en la sociedad matancera como la señorita Hilda Gatell y el doctor Rodolfo Rodríguez.

Ante el grupo más allegado de sus familiares y una veintena de amigos se celebrará la ceremonia, a la que por deseo expreso de esos contrayentes, va a despojársela de todo carácter de fiesta y todo ribete de gran acontecimiento social.

Pero si va a ser íntima y sin festejo alguno esta boda, no han podido tener el mismo carácter los agasajos que las amistades de esos novios organizaran en su honor el pasado sábado.

Con un «five o'clock tea», que ha quedado catalogado como uno de los actos sociales más resonantes de este inicio del año, despidieron de su vida de soltera a Hilda, sus compañeras, las antiguas alumnas del Colegio Irene Toland, y con una gran comida en la taberna española «El Baturro», que le brindaran sus amigos, dió su adiós a la soltería el doctor Gutiérrez.

Por adelantado mis votos a los que mañana serán ya los esposos Gutiérrez-Gatell.

Paraa las Siervas de María

En la Mocha.

Un grupo de distinguidas señoritas de esta sociedad prepara un puesto de ventas en el Gran Festival de la Candelaria, los días, primero y dos de Febrero, dedicando al Convento de las Ministras de los Enfermos, todo cuanto allí se recaude por expendio de bebidas, fiambres y objetos que han sido donados por nuestras familias.

Las simpatías de que gozan esas abnegadas mujeres, que dedican su existencia al alivio de los que sufren se ha puesto de manifiesto, con la franca acogida que con Anita Saavedra, han tenido las señoritas Bilbao, Lamothe, etc., etc., auspiciadoras de esta hermosa obra.

Ya lo saben cuantos visiten la Mocha, lunes y martes.

Cuanto se compre en ese puesto de ventas de dichas señoritas, es una limosna que se hace a las Siervas de María.

Gran Triunfo de la Ciencia

María Elena Benavides y Amenábar.

Gravemente enferma desde hace tiempo, en que padece de ese mal terrible, que se conoce por Leusemia, ha experimentado en ella el eminentísimo doctor Ortega, con el valioso auxilio del especialista, doctor Chardiet, algo que, mejorando a esa enferma, es también mejora para otra víctima del mismo mal: pero en caso opuesto al de la niña Benavides.

Falta de glóbulos rojos, María Elena, su vida se consumía lentamente y con exceso de esos mismos glóbulos, otro paciente que reside en Santa Clara, víctima del mismo mal y al que también asisten los doctores Ortega y Chardiet, se le han extraídos éstos al segundo, para, en vacuna que ha dado los más felices resultados, inyectarlos a la graciosa enfermita.

El notabilísimo caso es tema que se comenta actualmente en los círculos científicos de Cuba, y como lo es también de interés para la sociedad de Matanzas, donde tanto se aprecia a los Benavides, de él me hago eco, felicitando a esos dos galenos y a los familiares de ambos enfermos.

La Ultima Nota

Para levantar acta de la boda que tuvo efecto el pasado lunes en la Habana en la residencia de mis amigos los esposos Corpus Iraeta Lecuona y Amelia Martínez Dally.

Boda de su encantadora hija Venus con el joven José García, que tuvieron por marco la casa número 142 de la calle de San Miguel, residencia del ex-Director de «La Nueva Aurora», y su interesante esposa.

Rubricaron el pliego matrimonial, en calidad de testigos, por Venus, los doctores Juan Tamargo y Miguel Caballero, y por José, el Dr. Riverón y el señor Tirso Hernández.

El luto que guarda la familia de la novia, por el fallecimiento de la desdichada Dinorah Aguirre y la gravedad que por otra parte aqueja al padre del novio, el Dr. Miguel García, hicieron que el acto revistiera el más estrecho carácter de intimidad.

Los recién casados vinieron a pasar su luna de miel a Matanzas, hospedándose en el Gran Hotel de la Calzada de Tirry, cuya casa fué construída hace ya algunas décadas por el bisabuelo de Venus, aquel John Dally, el inolvidable y distinguido gentleman, que tuvo allí su «home».

Para esos novios, que tienen de mí el más sincero efecto, aparte los vínculos de compañerismo que me unen a sus padres, van en estas líneas, mis votos por su eterna ventura.

Sean felicísimos los esposos García-Iraeta.

Manolo JAIQUIN

M.E.C.D. 2016

BLANCOS CONTRA PIELES ROJAS —Animando a Molly—

LUCES DE LA HISTORIA

Por J. Carroll Mansfield

Ana la huerfanita

por Harold Gray

LA BOMBA LISTA

TERRY y los piratas

por MILTON CANIFF

ESTRATAGEMA DE PABLO

LAS AVENTURAS DE TOMAS GAVILAN Y EL INTREPIDO AQUILES

TITO AUDAZ Y SU ODISEA MARINA

SU DESTINO hoy

por MARY BLAKE

«ACUARIO»

ENERO 30

Mucho se puede esperar del niño que nace hoy. Si se le enseña desde la infancia a ser metódico se distinguirá en alguna carrera que requiere un alto grado de inteligencia.

Si usted es mujer y nació en esta fecha, será muy dichosa siempre que aprenda a dominarse, puesto que las mujeres que nacen hoy tienden a ser impresionables dejándose guiar por las emociones más que por el buen juicio. Así es que tenga mucho cuidado en cualquier asunto de amor. Es más, trate de evitar que las personas a quienes usted quiere y estima no aprovechen de su cariño para abusar de usted. Probablemente le gustan los aromas fuertes. Si así es, recuerde que los perfumes penetrantes ni son de buen gusto ni agradan a la mayoría de las personas. Es muy probable que tenga éxito en su trabajo si se dedica a ser encargada de una tienda o un restaurant, secretaría particular, escritora o música.

A veces al hombre que hoy cumple años se le toma por seco y hasta prosaico debido a que teme mostrar la menor emoción en público. Así es que trate de ser más expresivo y afable. Las carreras que más le convienen son las de político, ingeniero, arquitecto, escritor o fabricante.

FECHAS Y ANIVERSARIOS

ENERO 30

☼ En este día y mes de 1649 murió decapitado el Rey Carlos I de Inglaterra, hijo de Jacobo I de la casa de los Estuardos. Subió al trono en 1625. Puesto en la vía del despotismo por sus ministros Buckingham, Strafford y Laud, provocó una violenta oposición del Parlamento que envió a Strafford al cadalso y que fué la iniciación de cruenta guerra civil. Carlos I refugiado en Escocia fué entregado a los parlamentarios y acaso hubiera sobrevenido una transación cuando los partidarios de Cromwell se apoderaron del Monarca y lo hicieron condenar a la pena capital, cuya ejecución tuvo lugar en White Hall.

☼ En 1889 tuvo lugar el drama de Meyerling. El Archiduque Rodolfo de Austria fué encontrado muerto y junto a su cadáver el de una mujer, Mary Vetsera. Durante cuarenta y cinco años el drama de Meyerling fué casi un misterio, pero recientemente al publicarse las memorias de la Princesa Estefania, viuda del Archiduque parecen haber quedado aclaradas las causas deesta tragedia.

ESTADO DEL TIEMPO

Nota del mediodía del viernes:

La baja relativa del Saco de Charleston se halla hoy a unas cien millas al Estenordeste del Cabo Hateras, con setecientos cincuenta y seis milímetros. En el Atlántico, exceptuando zona citada hay alto barómetro y también en gran parte de los Estados Unidos.

Pronóstico para hoy sábado:

Probablemente buen tiempo, ligero descenso en las temperaturas en mitad occidental; vientos variables, principalmente del Nordeste al Norte en mitad occidental, flojos a frescos.

Observatorio Nacional.

CONPIMIENTA

Por Diógenes

La mayoría de las mujeres creen que si ellas hubieran estado en el sitio de Eva, Adán todavía sería el jardinero del Edén.

—Adán tuvo a lo menos una razón de contento: Eva se hacía ella sus vestidos.

—El hombre que confía en la suerte no tiene confianza en sí.

—Hay gente que cree demasiado; otros demasiado poco.

CRUCIGRAMAS

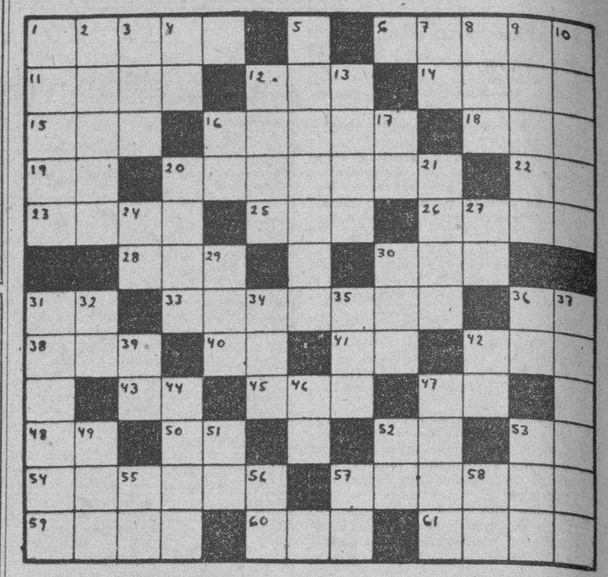

HORIZONTALES

1.—Arbol de hojas lustrosos verdes, crespas y con púas.
6.—Mineral infusible.
11.—Paño usado por los taitianos.
12.—Verbo sustantivo y auxiliar.
14.—Pieza principal de la casa.
15.—Arbol de Madagascar.
16.—Hembra del mono (pl).
18.—Especie de chacó pequeño.
19.—Preposición inseparable.
20.—Vaso que lleva la sangre del corazón al resto del cuerpo.
22.—Terminación de infinitivo (inv).
23.—Entre los moriscos, profeta.
25.—Río de Italia.
26.—Delincuente (pl).
28.—Altar.
30.—Ave trepadora que habita en el Brasil, las Guayanas y Méjico.
31.—Conozco.
33.—Tarima en que se pone la silla o tronco real.
36.—Especie de flecha que usaban los antiguos turcos.
38.—Rey de Anonia.
40.—Montaña de China.
41.— Río de Francia.
42.—Pronombre posesivo.
43.—Número romano.
45.—Río de Galicia.
47.—Apócope de adjetivo posesivo.
48.—Naipe.
50.—Diptongo.
52.—Nota musical.
53.—Marchad.
54.—De color de oro.
57.—Abertura que pone en comunicación el estómago con los intestinos.
59.—Palo de la baraja.
60.—Prefijo.
61.—Cocinar.

VERTICALES

1.—Hermano mayor de Moisés.
2.—Mezquita de la Meca, antiguo templo destinado a Saturno.
3.—Nombre de la e larga griega.
4.—Prefijo que significa dos.
5.—Utensilios de mesa.
7.—Moneda de cobre de los romanos.
8.—Hogar.
9.—Desinfectante enérgico.
10.—Terreno fértil en el desierto.
12.—Carta de la baraja.
13.—Poco común.
16.—Señor (en inglés).
17.—Afirmación.
20.—Lo que se respira.
21.—Río de Italia.
24.—Símbolo del bario.
27.—Diptongo.
29.—De esta manera.
30.—Nombre femenino.
31.—Gran lago de los Estados Unidos.
32.—Río en la provincia de Lugo.
34.—Movimiento convulsivo y ruidoso del aparato respiratorio.
35.—Río de Suiza.
36.—Escuché.
37.—Especie de buitre sudamericano.
39.—Conjunción.
42.—Mugido.
44.—Terreno liásico.
46.—Antes Meridiano.
47.—Dictador romano, vencedor de Mitridates.
49.—Hermana.
51.—Preposición inseparable.
52.—Afirmación.
53.—Cólera.
55.—Voz que se usa repetoda para arrullar a los niños.
56.—Terminación de aumentativo.
57.—Río de Italia.
58.—Pronombre.

A. L. G.

Solución al Crucigrama anterior

B	O	R	O		P	I	O		A	R	I	A
I	R	E	N	E		O		A	T	E	O	S
A	A		E	L	E		A	L	I		N	A
S		A	G	A		C		A	L	O		M
	A	M	A		C	A	L		A	R	O	
A	R	A		M	A	N	O	S		A	D	A
R	A	S		I	N	A	N	E		D	E	S
	L	I	S		A	D	A		S	O	R	
L		S	A	R	A		N	I	R		O	
O	B		L	O	S		P	A	S		I	T
C	A	N	A	L		P		R	O	N	D	O
O	R	A	R		R	I	O		N	E	O	N

PASATIEMPOS

FIGURAS PERDIDAS

Encuentre al novio. La solución: mañana.

Solución al problema anterior: Las mangas de la camisa están demasiado cortas.

TOMASITO EN LA FLORESTA ENCANTADA

Don Castor es un gran inventor

....el Jefe de la policía....

Sí señores, la Tortuga que iba a ayudar al par de malhechores en su siniestra empresa de secuestrar al Tío Fortuna para robarle la capercilla de la ardilla, desapareció a media noche mientras se preparaba el crimen. A los dos bandoleros no se les dió mucho al principio, pues esperaban encontrar por lo menos al Tío Fortuna por la mañana cuando despertaran, pero sucedió que al rayar el alba, con los primeros rayos de luz del nuevo día no vieron ni a éste en su acostumbrada hoja de lirio. ¿Qué habría sucedido?

Lo primero que hicieron los malhechores fué lo que hacen todas las gentes de mala fé al verse frustrados, es decir, notificaron al jefe de la policía, un tal señor Castor de que se había perdido el Tío Fortuna y que tenían razones de sospechar que la señora Tortuga fuera la culpable del delito.

El sargento Castor, pues tal era su grado, inmediatamente se puso al habla por teléfono con otros centros de policía en toda la floresta. Pero no crean mis lectores que el teléfono aquel era uno de los comunes, y corrientes que todos conocemos. No. Era un aparato muy original. Al pues en realidad era un árbol cuyo tronco era hueco. Dentro de él había un pajarillo que escuchaba lo que decía el jefe de la policía, repetía la lección unas, tres o cuatro veces hasta sabérsela de memoria y luego volaba hasta el lugar que le indicaran para recitar su mensaje.

Allí seguía el mismo procedimiento y traía la respuesta por el mismo conducto. A veces una conversación telefónica de esta índole duraba unas tres o cuatro semanas, pero no era cosa que preocupara al Señor Jefe de Policía, que estaba muy orgulloso con su invento.

Así, pues, pasaron dos meses entre idas y venidas y conversaciones telefónicas aquí y allá y el Tío Fortuna aún permanecía perdido. Los dos forajidos Ratolito el gangster y Don Silvestre el ratón campestre, fueron puestos en el calabozo como medida preventiva, aunque no se les pudo comprobar ninguna complicidad en el crimen.

La Triste Historia del que Perdió la Memoria

.... le quedaba un sólo palo. ....

Como lo dije en el episodio anterior, en ese momento se oyó un terrible estallido. ¿En cuál momento? Pues, mis queridos lectorcillos, en el momento en que el Sargento Castor charlaba con Pastelito el Ratón Chiquito acerca de la desaparición del tío Fortuna y del rumorado matrimonio de su majestad. Y como el disco sobre el cual estaban sentados estalló en mil pedazos, era natural que el Sargento y Pastelito fueran volados al aire a muchos kilómetros de distancia.

Pues bien, el Sargento Castor fué el primero que volvió a tierra. Cayó en punto completamente desconocido para él. Lo único que le quedaba de su grandiosa obra, es decir el disque que había construído, era un sólo palo. Pero ya no era el mismo Sargento Castor, arrogante y sagaz alguacil, pues con el accidente había perdido la memoria.

Sí, mis lectorcillos, había perdido la memoria por completo; ni siquiera recordaba cómo se llamaba ni de dónde había venido. Al parecer había acabado de llegar al mundo.

RAREZAS del CINE

Por el Capitán Roscoe Fawcett

EL CUENTO DE HOY

UN FELIZ ENGAÑO

El plan era colosal. Por lo menos así decía el señor Emmott, jefe de circulación de una revista, que era el que lo ideó. «Pondremos un anuncio en los periódicos solicitando mujeres jóvenes, ¿comprenden? —les explicaba a los agentes. Les diremos que ellas mismas no tienen que vender abonos, lo cual es verdad, pero que sí tienen que llevarlos a ustedes a las casas de sus amistades, presentándolos como amigos para que con disimulo vendan el abono. ¿Qué les parece?».

A Jeff Eliot por cierto que le pareció muy mal el plan, pero no se atrevió a dar su opinión por temor a perder el puesto que le había ganado el pan en los últimos meses.

Al cabo de dos días se presentó una chica en la oficina solicitando el empleo. Era pelirroja, de nariz chica y ojos garzos. Se llamaba Patsy Jordan.

—Jeff es uno de nuestros mejores agentes —dijo el señor Emmott al presentárselo a la chica. Lo único que tiene que hacer usted es llevarlo a casa de sus amistades y él venderá los abonos. ¿Comprende?

—Comprendo —contestó Patsy.

La primera casa que visitaron fué la de la señora Pierce. Encantada de ver a Patsy, insistió que entrara y en menos de media hora Jeff le vendió dos abonos. Visitando otras amistades de Patsy, vendió cinco abonos más antes del mediodía.

—Dígame —le preguntó Jeff mientras almorzaban en un modesto restaurant—, ¿cómo es que todas sus amistades la quieren tánto? Esas ventas fueron facilísimas. Tal vez tenga razón el viejo Emmott; no es tan malo su plan.

—Y ahora dígame usted —le preguntó Patsy—, ¿se va a pasar la vida trabajando de esta manera, ganándose lo que supongo será una miseria?

—¡Qué vá! —le contestó Jeff. Estoy estudiando derecho de noche. Sólo me falta cursar un semestre. Entonces sí me recibo de abogado, ahorraré dinero y me iré a vivir a un pueblecito de campo.

—A mí me encantan los pueblecitos de campo.

Jeff la miró embelesado. No cabía duda, era la mujer más linda y más simpática del mundo.

Por la tarde visitaron a cuatro amistades de Patsy, a quienes Jeff les vendió abonos. Estaba contentísimo y aún más de poder estar con Patsy constantemente.

En la mañana del día siguiente fueron a otra parte de la ciudad, no tan elegante por cierto como la del día anterior. Subieron por la escalera de una casa que parecía ser de inquilinato y tocaron a la puerta del piso de arriba. Al cabo de un rato un hombre de mal aspecto abrió la puerta.

—¿Flora está? —le preguntó Patsy.

—¿Quién la quiere? —le contestó de mal talante.

—Yo. Patsy Jordan.

El hombre la miró un momento. «¿Para qué la quiere?.»

Patsy se volvió hacia Jeff como si buscara su ayuda. Para salir del apuro Jeff le explicó al hombre que Patsy era su asistente y que quería presentarlo a Flora por si le interesaba comprar un abono. . .

—Ella no quiere ningún abono —respondió el hombre bruscamente y con esto cerró la puerta de un golpe.

Esa noche Jeff llevó a Patsy a cenar. Llevaba un vestido de raso negro lindísimo que hacía resaltar su blanco cutis. Jeff no pudo menos que proponerle matrimonio.

La mañana siguiente la esperó en la oficina, pero Patsy no llegaba. A las dos de la tarde el señor Emmott le dijo que no valía la pena esperar más y que por lo tanto debía salir sólo a hacer sus ventas como antes. Pero no pudo vender un solo abono, y al día siguiente lo mismo: Patsy no aparecía. Esa noche se ausentó de las clases y fué a la dirección que le había dado Patsy. El conserje le dijo que en la casa no vivía nadie de ese nombre.

De vuelta a su departamento, Jeff pensó que jamás volvería a ver a Patsy. Pero ¿por qué lo había engañado?, se preguntaba. Y pensar que se había enamorado de una mujer a quien apenas conocía. . .

A las nueve de la noche oyó que alguien tocaba a la puerta. ¡Era Patsy! sin decir nada, le entregó un sobre a Jeff. Dentro había un cheque a favor suyo por valor de $1,000.

Patsy se reía al ver su aturdimiento. «Ahora sólo tienes que aprobarte en los exámenes —le dijo. Esto es lo que te toca del premio».

—¿Qué premio?

—Pues el premio que nos ganamos los dos por haber ayudado a la policía a tomar presa a la Flora, quien ha sido acusada de robo y asesinato. Los detectives no querían ir a donde vivía por temor a que se diera cuenta y se escapara. Mi hermano, que es inspector de detectives, al ver el anuncio de la revista en el periódico me sugirió que solicitara el puesto para que fuera a su escondite, tal como lo hice, a título de vendedora de abonos. . . De veras, Jeff, no sabes cómo siento haberte engañado. . . Pero de todos modos, nos conocemos. . . Ni a ti ni a mí nos gusta vender abonos; en cambio, nos encantaría vivir en un pueblecito de campo. . . ¿Recuerdas lo que me preguntaste la otra noche

Jeff no supo qué contestar, sólo la estrechó entre sus brazos y la colmó de besos.

Richard H. WILKINSON

Anúnciese en el DIARIO DE LA MARINA

M.E.C.D. 2016

EL TEMOR AL IMPUESTO DE ELABORACION Y EL POSIBLE ABANDONO DE CUOTAS DEPRIME EL MERCADO

LAS OFERTAS DE LOS CRUDOS FUERON A 3.75 CON DEMANDAS A NO MENOS DE 3.70 CENTAVOS

Las entregas futuras acusaron bajas de cuatro a seis puntos en el contrato número tres y de catorce de Enero de 1938. El Contrato número cuatro reflejó bajas de uno a dos puntos

El mercado del crudo estuvo ayer quieto y con tono fundamental flojo Había ofertas de 3.75c con demanda a no más de 3.70c.

En los futuros, el Contrato número 3 estuvo activo, denotando liquidación por temor al impuesto de elaboración. En los primeros momentos de la tarde las cotizaciones mostraban bajas netas de 4 a 6 puntos. Las entregas de enero de 1938 se cotizaban 14 puntos más bajas, acaso ante la remota posibilidad de que se abandone el plan de cuotas que vence el 31 de diciembre de 1937. El Contrato número 4 tuvo tono flojo en la hora final, mostrando bajas de 1 a 2 puntos. Se vendieron en total 31,450 toneladas en el Contrato número 3 y 6,000 en el Contrato número 4.

El refinado estuvo quieto y sin variación. Las extracciones fueron ligeras.

MERCADO DE LONDRES

El mercado de Londres cerró escasamente sostenido, y sin variación en el crudo. Las cotizaciones de la Terminal fueron las siguientes:

	Cierre del 28	Cierre del 29
Enero	6- 1½	6- 1½
Marzo	6- 2¾	6- 2
Mayo	6- 1½	6- 0¾
Julio	6- 2	6- 1
Agosto	6- 2½	6- 1½
Octubre	6- 2¼	6- 1½
Diciembre	6- 2¾	6- 2

EN PUERTOS DE LOS ESTADOS UNIDOS

El movimiento de azúcares en los puertos de los Estados Unidos, según los señores Willliett and Gray, fué el siguiente:

Semana terminada en enero 23. (Toneladas):

Arribos	71,734
Derretidos	63,095
Existencias en manos de importadores	24,655
Existencias en manos de refinadores	125,917
Igual semana del año 1935:	
Arribos	66,000
Derretidos	78,000
Existencias en manos de importadores	38,000
Existencias en manos de refinadores	153 000

AZUCAR DE JAVA

Las existencias de azúcares en mano, en Java, en diciembre primero de 1936, ascendían a 731,511 toneladas de 2,240 libras, comparado con un millón 265 391 toneladas en igual fecha del año 1936; lo que representa una baja de 533,880 toneladas, según datos recibidos por Lamborn y Compañía, Inc., de New York.

La baja en las existencias es el resultado del programa de reducción de la zafra, instituído en 1931, que con anterioridad a dicha fecha la producción anual para un cierto número de años era de alrededor de 2.900 000 toneladas.

La zafra azucarera de Java para 1936, cuya cosecha fué completada en noviembre, ascendió a 583,029 toneladas, comparado con 505,528 toneladas el año anterior: un aumento de 77,501 toneladas, o el 15.3 por ciento.

Para la campaña de 1937, una zafra de 1.400,000 toneladas ha sido decretada por el Gobierno local.

INFORME DE LAMBORN

Los señores Lamborn, Hutchings y Compañía, dieron ayer tarde el siguiente informe sobre el mercado de crudos:

El mercado de crudos abrió hoy con un tono quieto y más débil, con limitadas ofertas de azúcares de las Filipinas, ahora cargado, embarques en febrero-marzo y abril-mayo, a la base de 3.75, y, aunque los crudos de Cuba y Puerto Rico, para embarques en febrero-marzo, no estaban abiertamente ofrecidos a la base de 3.75, existían indicaciones definitivas de poderse obtener a esta base. La mejor indicación por parte de los refinadores como compradores, a la base de 3.70.

HaHcia el cierre de la Bolsa de Futuros de Azúcar de Nueva York repórtóse el tono del mercado más débil, anunciándose haber quien vendería—con oferta de compra en firme («bid»)—azúcares de Cuba, para embarque en febrero, y de Puerto Rico, para embarque en marzo, a la base de 3.70. Los refinadores a la expectativa.

Después del cierre de la Bolsa de Futuros de Azúcar de Nueva York, reportóse haber probablemente obtenible, de manos de operadores, azúcares de las Filipinas, para embarques en abril-mayo, a la base de 3.70, con oferta de compra en firme.

Cotización «spot» de Willett and Gray el día 28: 3.81.

LA MOLIENDA DIARIA

El reporte oficial de los sacos envasados por cada central, es como sigue:

Centrales	Sacos
PINAR DEL RIO:	
Mercedita, 26 y 27	2,342
San Cristóbal, 26	3,573
Niágara, 26 al 28	2,473
Orozco, 26 y 27	2,290
HABANA:	
Occidente, 25	532
Gómez Mena, 26 al 28	10,550
Portugalete. 27	1,758
MATANZAS:	
Guipúzcoa, 26 y 27	2,873
Progreso, 26 y 27	2,733
Cuba, 26 y 27	8,404
Tinguaro, 26 y 27	4,241
Carolina, 26 y 27	2,199
Santo Domingo, 26 y 27	2,340
Triunfo, 26 y 27	1,426
Santa Amalia 26 y 27	1,788
SANTA CLARA:	
Parque Alto, 26 y 27	2,400
Washington, 27	2,915
Trinidad, 26 y 27	1,772
Soledad, 26	1,115
Santa Rosa, 26 y 27	2,834
Unidad, 26	685
Corazón de Jesús, 26 y 27	1,656
Hormiguero, 26 y 27	4 120
María Antonia, 26 y 27	907
Santa Catalina, 27	790
Narábal, 26 y 27	2,025
Santa Isabel, 26 y 27	2,626
Manuelita, 26	1,466
Constancia «», 26 y 27	3.154
Purio, 26 y 27	947
Ramona, 26 y 27	1,432
Resulta, 26	1,423
Pastora, 26	1,178
Santa Teresa, 27	1,369
CAMAGUEY:	
Francisco, 2í y 27	8.170
Estrella, 26 y 27	4,913
Najasa, 26	1,150
Santa Marta, 26 y 27	3 484
Baraguá, 26	2,313
Vertientes, 26 y 27	12,260
Céspedes, 26 y 27	5 322
Siboney, 26	900
Adelaida, 26 y 27	4,304
Punta Alegre, 26	2,486
ORIENTE:	
Rio Cauto, 26 y 27	1,660
Salvador, 26 y 27	1,210
Jobabo, 26 y 27	3,849
Santa Lucía, 26 y 27	3,128
San Germán, 26 y 27	9,391
Boston, 26 y 27	8,905
Ermita, 26 y 27	2,417
Cape Cruz, 26 y 27	1,524
Niquero, 26 y 27	2,843
Isabel «M», 26 y 27	3,919
Mabay, 26	860
Cacocum, 26 y 27	1,456
Maceo, 26 y 27	2 012

ACCIONES DE LOS BANCOS

Cierre ayer en New York:

Guaranty Trust	369
New York Trust	151½
Chase National Bank	56⅛
National City Bank	50⅛
Public	52¼
Manufacturers Trust	64
Corn Exchange	71
Chemical	72¼
Bankers Trust	75½
First National of N. Y.	2.445
Manhattan	35½
Hanover	142
First Nat. of Boston	56⅝
First Boston Corp.	46¾
Royal Bank of Canada	225
Ircing Trust	18¼

EL ORO Y LA PLATA

Cotizaciones ayer en la Bolsa de la Habana:

Plata contra billete americano	—	—
Oro acuñado contra billete americano	—	—

CAMBIOS EN NEW YORK

Cierre ayer en New York:

Libras esterlinas	4.90
Francos	4.66⅛
Pesetas	7½

LOS CUEROS EN LA ISLA

Precios que rigen en la Isla:

	Libra
Habana	$ 0.10
Pinar del Río	0.09
Matanzas	0.09
Camagüey, de 10 a	0.11
Oriente	0.07

UNION SUGAR REFINING COMPANY

JUNTA GENERAL ORDINARIA

En cumplimiento de lo dispuesto en el artículo 29 de los Estatutos de esta Compañía, se recuerda a los señores Accionistas de la misma que la Junta General debe celebrar su sesión ordinaria del año actual el próximo jueves, día cuatro del entrante mes de Febrero, a las tres de la tarde, en nuestra oficina principal, Cuba y O'Reilly, departamento 313 del Edificio del Banco de Nueva Escocia.

Se advierte, a la vez, que los títulos de acciones al portador deben ser depositados en esta Secretaría con cuarenta y ocho horas de anticipación, según previene el artículo 34 de dichos Estatutos.

La Habana, 29 de Enero de 1937.

Ernesto Pereira-Cabral,
Secretario.

COMPAÑIA TERRITORIAL

La Junta Directiva de la sociedad en sesión celebrada hoy, acordó convocar a Junta General Ordinaria de Accionistas para el día 12 de febrero próximo a las once de la mañana en el escritorio del Presidente situado en la casa calle de Prado Número 90.

Y para su publicación en el DIARIO DE LA MARINA, durante cinco días extiendo el presente en la Habana a 26 de Enero de 1937.

Claudio G. MENDOZA,
Secretario.

COMPAÑIA DE JARCIA DE MATANZAS, S. A.

AVISO A LOS ACCIONISTAS

El día 8 de febrero de 1937 a las 3.00 p. m., celebrará la Junta General de Accionistas de la Compañía de Jarcia de Matanzas, S. A., su sesión ordinaria en la casa calle de Obrapía número 11, (entresuelos).

Para tomar parte en dicha junta, los dueños de acciones al portador, deberán depositar sus certificados de acciones en el Departamento de la Compañía de Jarcia, Banco del Comercio, Obrapía y Aguiar, Habana, de 9:00 a 12:00 a. m. y de 2:00 a 4:00 p. m., cualquier día hábil, cuarenta y ocho horas por lo menos, antes de la celebración de la Junta, recibiendo de dicho Departamento un certificado con el nombre del depositante y número y clase de acciones depositadas que les servirán para ser admitidas a la Junta y recoger sus acciones desde el día siguiente de celebrarse la misma. No necesitarán llenar estos requisitos los tenedores de acciones nominativas.

Antonio S. de Bustamante.
Secretario.

Habana, Enero 30 de 1937.

THE BOSTON SURETY Co. S. A.

FIANZAS INTACHABLES

Administrador General: MOISES MAESTRI

Manzana de Gómez 364-366 — Teléfono M-2517.

Garantizadas sus operaciones con Bonos de la República.

Al extender o renovar su póliza, no olvide a THE CUBAN AMERICAN TRANSPORT INS. CO.

Seguros Obrero y de Automóviles, Responsabilidad Civil de acuerdo con Decreto Ley 800.

Compostela 38. Telfo. A-7655
Apartado 1386
Habana.

BOLSA DE NUEVA YORK

COTIZACIONES AL CIERRE AYER

—A	
Ameraca	107½
Am Radiator	28⅝
Adams Expr	18
Air Reducc	75½
Alaska Jun	14⅝
Alleghany	3⅞
Allied Chem	235
Allis Chal	76
Amer Can	108¼
Am Car Fou	62½
Am F Fow	12
Amer Ice	3⅞
Amer Inter	15¼
Amer Loco	51
Am P Light	13¾
Amer Smel	89¾
Amer Sugar	53
A C Alcohol	27⅞
Amer T and T	182⅞
Am Tobac A	98¾
Am Tobac B	99
Am W Works	25⅝
Am Woolen	13⅝
Anaconda C	53
Atchison	72⅜
Atlan Coast	46⅞
Atlan Ref	34½
Ass D Goods	20
Auburn Auto	31
Aviat Cor	8¼
Amer Bank	39
Amer Metal	59¾
—B	
Baldwin Lo	11
Balt and Ohio	22⅛
Bendix Avi	27¼
Best and Co	57½
Beth Steel	81⅝
Borden Co	27¼
Briggs	56
Brook Man	50
Byers A M	30⅛
—C	
Can Pacif	15⅜
Cann Mills	60
Case T Mach	152¾
C de Pasco	68
Ches and Ohio	64
Chi R Islan	2⅜
Chrysler	123
Coca Cola	129¼
Col Carbon	121½
Comm and Sout	3½
Congoleum	40¼
Con Cigar	16⅞
Cons Gas	46½
Cons Oil	16⅝
Cont Can	61½
Cont Oil	44⅛
Corn Prod	69
Coty Inc	7⅝
Cuba Co	2½
Cub Amer S	11¾
C Am Sug, p	—
Cmm-l Solv	19⅞
Chesapeake	87¼
C Palmolive	19⅞
Cruc Steel	58⅜
Cons R Cuba	9¼
—D	
Del Hudson	48⅝
Del and Lack	18
Drug Inc	14⅝
Dupont	173
—E	
East Kodak	169
El Auto Lit	42¾
El Pow Lig	21⅜
Elec Bond	24½
Erie (R R)	15
—F	
Fox Film C	37¼
Frep Texas	29⅛
—G	
Gen A Tank	79
Gen Asphalt	37½
Gen Elec	63¾
Gen Foods	43¼
Gen Motors	68⅛
Guantánamo S	4
Gillet Saf	19¼
Gimbel Bros	21⅞
Gold Dust	—
Goodrich R	32⅝
Goodyear	33⅜
Gen Bronze	12¾
Great North	42⅝
—H	
Hershey, com	65
Homestake	398
Houston Oil	16¼
Hudson Mot	22
—I	
Illi Cent	23
Interb R T	12⅞
I B Machine	—
Int Cement	65¾
Int Nickel	63
Inter Tel	12¾
Illin Glas	159
—J	
Johns Mansv	144⅝
—K	
Kroger Groc	22½
Kresge S S	27⅜
Kelvinator	23¼
Kennecot	58
—L	
Lambert Co	21
Ligg Myers	113¾
Loew-s Inc	73⅝
Loose Wiles	42¾
Lorillard	23⅜
Louisv Nas	90
Ludlum Stl	30⅝
Lehman Cor	127
Liquid Carb	49¼
—M	
Macy (H R)	52¾
Montgomery	55
Miss Pac, c	3
Miss Pac, p	7⅞
Min Honeyw	108¼
Murray Corp	19⅝
—N	
N Y Central	42
Nash	23½
Nat-l Dist	28
Nat-l Bisc	31¼
Nat-l Cash	33⅞
Nat-l Dairy	23⅜
Nat-l P Li	12½
North Amer	30½
N A Aviat-n	15⅞
Norfolk and W	259⅝
Nort Pacif	28⅛
—O	
Ohio Oil	18⅝
Otis Elev	41⅞
Otis Steel	18¼
—P	
Packard Mot	11¼
Paramount	28¼
Pennsylvann	41⅛
J C Penney	100½
Pullman Co	68½
Proc Gamble	63½
Pure Oil	22⅞
Puerto Rico	37¼
—R	
Radio Corp	11⅞
Rep I Steel	32¾
Reynolds	56½
—S	
Safeway St	43
Sears Roeb	83¼
Simmons Co	55
Soc Vacuum	17⅞
St Paul, p	5⅛
So Pacific	46⅝
South Ry	27
Stan Brands	15¾
Stand Gas	12⅜
Stan N J	69⅞
Stan Oil C	45⅞
Stewart War	19¼
Studebaker	16⅝
Sun Oil	75
—T	
Texas Co	55
Texas Gulf	40
Tinken Roll	72½
—U	
Union Carb	105
U Pacific	129½
Union Oil	25⅞
United Cor	7⅛
Uni Cor, pfd	45⅝
Unit Fruit	83
U S Rubber	55
U S Steel	94½
U Aircraft	29¾
U S Ind Alc	40⅜
—V	
Vanadium	31½
—W	
Warner Bros	15
W Brothers	11¼
West Union	79¾
West Elec	158½
Woolworth	61½

MERCADO DE GOMA

Cierre ayer en New York:

Marzo	21.12
Mayo	21.11
Julio	21.03

APRECIACION DEL MERCADO DE AZUCAR

ENERO 29. 1937

	ANT.	HOY
E. Unidos, costo y flete	2.85	2.77
E. Unidos, cuota libre, contado, base LAB	2.69	2.62
E. Unidos, retenidos, contado, base LAB	2.46	2.34
O. países, contado, base LAB	1.12	1.11
Cuota local, contado, base ex almacén	0.99	0.99
Todas las cuotas, zafra 1937, contado, base LAB	2.07	2.01½
Cuota de Colonos, 1937, en almacén, por saco	$6.43	$6.25

COTIZACIONES DE LA BOLSA DE AZUCAR DE NEW YORK

NUEVA YORK, enero 29. (Por el hilo directo de Luis Mendoza y Cía.)

CONTRATO 3

Anterior.	Meses.	Abre.	Máximo	Mínimo	Cierre.
2.80	Mayo	2.79	2.80	2.74	2.76
2.77	Julio	2.75	2.76	2.72	2.74
2.77	Septiembre	2.76	2.76	2.73	2.74
2.83	Noviembre	2.72	2.72	2.72	2.72
2.76	Enero	2.67	2.67	2.62	2.63
2.84	Marzo	2.81	2.84	2.78	2.79

CONTRATO 4

Anterior	Meses	Abre.	Máximo	Mínimo	Cierre
	1937				
112	Marzo	112	112	112	112
...	Abril	...	...	...	...
116	Mayo	115½	115½	114	114
...	Junio	...	...	...	...
118½	Julio	119½	118½	116½	116½
...	Agosto	...	...	...	117½
119½	Septiembre	119½	119½	118	118
119	Octubre	...	...	...	119
120	Noviembre	...	...	...	119½
123	Diciembre	...	...	...	121½
	1938				
126	Enero	126	...	...	123½
...	Febrero	.....	...	...	...
126½	Marzo	126	126	125	124
...	Abril	...	...	...	...
129½	Mayo	128½	...	...	127
...	Junio	...	...	...	...
...	Agosto	...	...	...	...
...	Julio	...	...	...	...

LA AUXILIAR MARITIMA, S. A.

JUNTA GENERAL ORDINARIA
JUNTA GENERAL EXTRAORDINARIA

CONVOCATORIAS

Por la presente se convoca a los Sres. Accionistas a la JUNTA GENERAL ORDINARIA, que habrá de celebrarse el día QUINCE DEL ENTRANTE MES DE FEBRERO, a las CUATRO DE LA TARDE, en la casa calle de Obispo, número 16, altos.

Al mismo tiempo se les convoca para la JUNTA GENERAL EXTRAORDINARIA, que habrá de celebrarse el mismo día QUINCE DEL ENTRANTE MES DE FEBRERO, a las CINCO DE LA TARDE, en el mismo local, con objeto de tratar, y, en su caso, acordar, llevar a cabo la o las negociaciones conducentes para levantar los fondos que necesita la Compañía, o emitir, con el mismo fin, Bonos Hipotecarios, y adoptar, en su consecuencia, cuantos otros acuerdos o resoluciones sean necesarias o convenientes al objeto antes expresado.

Se advierte a los Sres. Accionistas que según el Art. 21 de los Estatutos, sólo tendrán derecho a asistir a dichas Juntas, los que con seis días de anticipación, por lo menos, al señalado para las Juntas, tengan inscritas a su nombre Acciones en el Libro de la Compañía o las hayan entregado en Secretaría a cambio de un resguardo que les servirá de justificante para concurrir a dichas Juntas y con el cual recogerán de nuevo, en su oportunidad, sus Certificados; y que durante los expresados seis días anteriores al designado para la celebración de las Juntas Generales, no podrán hacerse transferencias de acciones nominativas en el Libro Registro de la Compañía, ni transferirse las acciones al portador depositadas en la Secretaría.

Habana, veinte y nueve de Enero de mil novecientos treinta y siete.

LUIS DE SOLO,
Secretario.

d-30.

LA TABACALERA COMPAÑIA DE SEGUROS S.A.

(Accidentes del Trabajo)

GARANTIA - PROTECCION - SERVICIO

Edif. Bacardí 201-21 — Teléf. M-7388
Habana — Telégrafo «NICOSEGURO»

TABACO

Los fabricantes de cigarrillos siguen en el mercado. Una firma actúa un día, y otra firma actúa otro día. A veces son dos las firmas que compran y registran.

Trinidad y Hermano, que ya ha-Cigar, han registrado mil y pico, de tercios de manchados a la General Gigar, han registrado mil y pico, de la misma clase, que han comprado a los Sucesores de Parra.

Tenemos noticia que el recibo de esta grande cantidad ha sido en Las Villas, en el local donde hicieron escogidas los mencionados especuladores y exportadores.

Es muy posible que otros lotes, también de manchados de la última cosecha, registren y pesen los señores de Trinidad en almacenes de esta plaza.

Otra firma manufacturera de cigarrillos, Ramón Rodríguez, S. en C., compró ciento veintinueve tercios de colas, de la última cosecha de Vuelta Abajo, en los almacenes de González y Compañía.

Una firma exportadora ha vendido con destino a Alemania, mil tercios de la clase dicha: colas.

Existe la impresión de que cuando ese embarque se verifique, otros han de hacerse, también de clases bajas y con destino al viejo continente.

Y de tal manera irán saliendo las existencias de clases bajas que quedan disponibles en el mercado. Se confirmará en un todo lo que hemos pronosticado acerca de esos tabacos.

LAS ENTRADAS DE RAMA

Entraron ayer en la plaza las partidas de tercios y pacas que relacionamos a continuación:

De San Luis de Pinar del Río, para José González y Compañía, 47.

De Puerta de Golpe, para Constantino González y Compañía, 5.

De Mendoza, para Alfonso Fernández, 1.

De San Juan y Martínez, para la Cuban Land, 72.

También de San Juan, para Domingo Méndez e Hijos, 25.

DE LA NUEVA COSECHA

Las noticias que recibimos ayer de Las Villas, nos dicen que ha llovido en algunos centros productores; pero en forma que en estos momentos no conviene al tabaco que se corta. En otros puntos persiste la sequía, lo mismo que en V. Abajo. En Partido siguen los cortes sin ninguna interrupción y el tabaco promete, como dijimos estos días, buenos tipos de capas.

El proyecto de un edificio para los hacendados, listo

En la Junta General de los asociados se dieron amplias facultades al Com. Ejecutivo

Bajo la presidencia del señor José Manuel Casanova y actuando de Secretario el Dr. Arturo M. Mañas, se celebró ayer tarde la sesión de la Junta General de la Asociación Nacional de Hacendados de Cuba.

Como dijimos en anterior información, el objeto de la reunión era conocer los planos del edificio que la Asociación ha acordado construir. Planos aprobados por el Comité Ejecutivo y que éste presentaba a la Junta General.

Los miembros que integraron la junta estuvieron examinando los planos. Tras la explicación hecha por el Presidente y la deliberación sobre el asunto, se acordó «dar plenas facultades al Comité Ejecutivo para que resuelva lo pertinente sobre la construcción del edificio social».

Esta sesión permanente de la Junta General quedó terminada ayer, ya que el asunto dicho era el único acerca del cual tenía que resolver.

MERCADO DE MANTECA

Cierre ayer en Chicago:

Mayo	13.20
Julio	13.40
Granel	12.10N.

MERCADO DE METALES

Cierre ayer en New York:

Cobre	12.62½
Estaño	50.10
Manganeso	40
Níckel	35
Plomo	6.00
Platino	—
Zinc	6.25

Revista 'SEGUROS'

Léala antes de asegurarse

Aguiar 83, Habana.

COMPAÑIA DE FOMENTO MARITIMO S.A.

Por la presente se cita a los señores Accionistas de esta Sociedad para la Junta General Ordinaria de Accionistas que ha de tener efecto el día 22 de Febrero entrante, a las cuatro y media de la tarde, en la casa calle General Riva (Empedrado) número 16, en la Habana.

Habana, Enero 30 de 1937.

Juan R. Arellano,
Secretario.

GODOY-SAYÁN
SEGUROS Y FIANZAS
(INSURANCE AND BONDING)
TELEFONOS: M-9866 M-9867
AGUIAR 77
HABANA, CUBA

BONOS DE CUBA

Cierre ayer en New York:

	Comp.	Vend
Speyer, 5%	102½	—
Speyer, 4½%	98⅝	—
Morgan, 5%	103⅝	—
Morgan, 5½%	103	—
Obras Públicas	62⅜	63
Cuba Railroad, 5%	61⅝	63
Cuba Railroad, 7%	65	70
Cuba Northen, 7½%	61½	62
Manatí Sugar, 7½%	77	78⅞
Inte. Tel. & Tel., 4½%	86¾	87⅜

BOLSA DE LA HABANA

COTIZACIONES AL CIERRE AYER

COTIZACION OFICIAL

Bonos y Obligaciones

	Comp.	Vend.
República de Cuba:		
Speyer, 1904	104	108
Deuda Int, 1905	100	103
Cuatro y medio, 1909	100	104
Morgan, 1914	105⅛	106⅞
Morgan, cinco y medio, 1923	104⅞	108
O Públicas, 5 y medio, 1945	61¼	62
Obligs Oro, 9 cupones	48	56
Obligs Oro, 7 cupones	42¾	44
Obligs Oro, 4 cupones	42⅝	43¾
Azúcar, 5 y medio, 1940	100½	103
Rep Cuba, Morgan (Seriados) 5½% — 1927:		
I Vence 1 julio, 1936	100	—
J Vence 1 julio, 1937	100	—
Ayunt Hab 1ra Hipt	97	—
Ayunt Hab 2da Hipt	96	110
Centro Asturiano	48	—
B Territorial, Serie B	40	—
Cervecera	62	80
Cervecera Oblig no hipt	19	25
Gas	109	—
Hav Elec (Consol)	29½	31
Hav Electric, Debentures Obligs no hipt	5	5¾
Edificio La Metropolitana, S A	20	—
Ladrillos	40	—
Mercados de Abasto y Consumo 1ra Hipt	70	80
Nueva Fábrica de Hielo	104⅛	—
Papelera Serie B	100	—
Teléfonos	92	—
Unidos	22	—

ACCIONES

	Comp.	Vend.
Banco Territorial	6	—
B Territorial (Benef)	—	—
Cervecera	27½	—
Fec C Consolidados de Cuba, P	9	—
Cuba, R R	12½	—
Fibras y Jarcia	35	—
Hav Elec Utilities Com, P 6 por 100	45½	47½
Hav Elec Utilities Com, P 5 por 100	13	18
Hav Elec Railway Com, preferidas	2	3
Hav Elec Railway Com, comunes	½	1
Jarcia, P	88	100
Licorera de Cuba	7	—
Mercantil, La (Seguros)	70	—
Metropolitan Auto	—	—
Naviera, P	20½	29
Naviera, C	3¾	4
Nueva Fábrica de Hielo	175	—
Nueva Fábrica de Hielo, Beneficiarias	72	76
Pesca, P	20	—
Teléfono, P	53	58
Unidos	3⅝	4
Unión Oil	3	3¾

COTIZACION A TERMINO

Ayer, a las 3.30 p. m.
Entregas: días 15 y último de mes

Bonos y Obligaciones

	Comp.	Vend.
República de Cuba:		
Speyer, 5 por 100	104	108
Deuda Interior	100	103
Speyer, 4 y medio por ciento	100	103
Morgan, 5 por 100	105	107
Morgan, 5 y medio por ciento	104¾	105⅛
O Públicas, 1945	61½	62
Obligs Oro, 9 cupones	48	58
Obligs Oro, 7 cupones	42⅝	50
Obligs Oro, 4 cupones	42½	43½
Azúcar	100¼	—
Julio 1936, I Morgan	100	105
Julio 1937, J Morgan	100	105
Ayuntamiento, 1a	96	110
Ayuntamiento, 2a	96	110
Centro Asturiano	48	—
Cervecera Internacional	64½	—
Cervecera Internacional, Obligs no hipt	19	—
Gas y Electricidad	109	—
Hav Elec Railway Co	29½	31
Hav Electric Ry Comp, Obligs no hipt	5	5¾
Nueva Fábrica de Hielo	104½	—
Pap Cubana, Serie B	100	—
Cuban Telephone Co	92	—
Unidos	20	—

ACCIONES

	Comp.	Vend.
Cervecera Internacional	27	—
F C Consolidados, P	8½	10
Cuba Railroad, P	13½	—
H E Utilities, Prefs	45½	—
H E Utilities, Pretes	13	18
Hav Elec Ry Co, P	1½	—
Jarcia, P	91½	—
Jarcia, C	21	25
Licorera de Cuba	7	—
Naviera, P	20	—
Naviera, C	3¾	4¼
Nueva Fábrica de Hielo	180	—
Nueva Fábrica de Hielo, Beneficiarias	72¼	76
Teléfonos, P	53	57
Ferrocarriles Unidos	3⅝	—
Unión Oil Co	3	3¾

«COTIZACION LIBRE»

Bonos y Obligaciones

	Comp.	Vend.
Inter Tel Convert, 4 y medio por ciento	84	—
Inter Tel, 5 por ciento, 1955	80	—
Cuba Tel Co, 7 y medio por ciento	100	—
Cuba R R, 5 por ciento, 1952	60	—
Cuba RR, 7 y medio por ciento, 1936	62	—
Norte de Cuba, 5 y medio por ciento, 1942	61	—
Manatí Sugar, 5 y medio, 1942	70	—
Vertientes Sugar, 7 por ciento, 1942	30	—
Eastern Sugar, 7 y medio por ciento, 1537	—	—
Central Cunagua, 6 por ciento, 1957	98	110
C Gallego, 6 por ciento, 1975	50	—
Ved Tennis, 3 por 100, 1949	6	—
Pro Arte Musical, 7 por ciento	35	—
Casino Español, 6 por ciento	50	—

ACCIONES

	Comp.	Vend.
Inter Telp and Tel	12	—
Cía Cubana de Electricidad, P, $6.00	22	—
Cuban American Sugar, preferidas	—	—
Cuban American Sugar, comunes	11	—
Cuba Company, C	2¾	3
Nueva Papelera Cubana	100⅛	—
Cía Litográfica, P	70	—
Auxiliar Marítima, P	3	—
Seguros La Comercial	75	—
Seguros El Comercio	110	—

COTIZACIONES

NUEVA YORK, enero 29. (AP.)

Cotizaciones al cierre de la Bolsa de Nueva York:

Acciones: 964.800.

Bonos: 10.896.800.

COTIZACION DE LA PESETA

La peseta española se cotizó ayer, al cierre del mercado, a razón de 9.52 por dólar.

COTIZACION DEL FRANCO

El franco francés se cotizó ayer, al cierre del mercado, a razón de 21.41 por dólar.

COTIZACION DE LA LIBRA

La libra esterlina se cotizó ayer en el mercado local a $4.90½.

MERCADO DE CAFE

Cierre ayer en New York:

Marzo	7.55
Mayo	7.63
Julio	7.69
Septiembre	7.72
Diciembre	7.74

MERCADO DE GRANOS

Cierre ayer en Chicago:

Avena:	
Mayo	49⅛
Julio	43⅝
Septiembre	41
Centeno:	
Mayo	110⅛
Julio	100
Septiembre	89¼
Maíz:	
Mayo	106⅜
Julio	100¾
Septiembre	96⅝
Trigo:	
Mayo	127¼
Julio	110¾
Septiembre	107⅞
Trigo de Winnipeg:	
Mayo	119⅛
Julio	115⅝
Octubre	100½
Trigo de Minneapolis:	
Mayo	133⅜
Julio	126⅝
Septiembre	114⅝
Trigo de Kansas City:	
Mayo	120¾
Julio	106¼
Septiembre	103⅞

MERCADO DE SEDA

Cierre ayer en New York:

Marzo	196½
Junio	197
Mayo	196½

CAMBIOS

Tipos de venta en bancos de esta capital al cierre ayer:

New York, cable	1/10P.
New York, vista	1/10P.
Londres, cable	4.90½
Londres, vista	4.90¼
Madrid, cable	10.50
Madrid, vista	10.45
París, cable	4.67
París, vista	4.66½
Italia, cable	5.29
Italia, vista	5.28
Bélgica, cable	16.90
Bélgica, vista	16.89
Alemania, cable	40.28
Alemania, vista	40.27
Toronto, cable	Par.
Toronto, vista	1/16%D.
Hong Kong, cable	30.70
Hong Kong, vista	30.60
Amsterdam, cable	54.90
Amsterdam, vista	54.80
Buenos Aires, cable	30.50
Buenos Aires, vista	30.45
Suiza, cable	23.00
Suiza, vista	22.99
Japón, cable	28.70
Japón, vista	28.60

GANADO

LOS PRECIOS EN PIE

Precios que pagan compradores, entregado el ganado en esta capital:

	Ctvs. Libra
Vacuno, de 3¼ a	3½
Cerda, de 7 a	9
Lanar, de 3 a	3½

LOS PRECIOS DE LA CARNE

En los mataderos de esta capital rigen los siguientes precios:

	Ctvs. Kilo
Vacuno, de 11 a	12
Cerda, de 28 a	30
Lanar, de 15 a	25

MATADERO DE LUYANO

Se sacrificaron ayer en el Matadero de Luyanó:

	Cabezas
Vacuno	124
Cerdos	34
Carneros	26

MATADERO INDUSTRIAL

Se sacrificaron ayer en el Matadero Industrial:

	Cabezas
Vacuno	108
Cerdos	36
Carneros	30

CARROS ENTRADOS

Llegaron 5 carros de Ajuria con ganado vacuno para el Matadero de Luyanó, y 20 de Camagüey para el Matadero Industrial.

LA PLATA EN TORONTO

Cierre ayer en Toronto:

Marzo	44.80	44.75
Mayo	44.40	44.90

VALORES

El mercado local de valores actuó ayer poco más o menos como el miércoles. Pasaron de manos lotes de varias emisiones de bonos y acciones. Entre éstas sobresalieron, por la cantidad, las de precios bajos. Las comunes de la Naviera, por ejemplo, se vendieron durante la mañana en lotes mayores que en la tarde, y a mejor tipo que el pagado en la pizarra de la Cotización Oficial. Esas operaciones de la mañana se efectuaron fuera de pizarra en la misma Bolsa de la Habana. Un tenedor vendió en la pizarra de dicha Cotización, estos lotes de las mencionadas comunes de la Naviera: 50 a 3; 50 a 3 y un octavo; 100 a 3 y un cuarto y 50 a 3 y medio.

Se mantuvieron firmes las Obligaciones Oro del Tesoro, de nueve, siete y cuatro cupones.

El bono de Obras Públicas actuó en la misma forma que hace días: firme en operaciones de la mañana; algo débil al mediodía, y con tono mejor al cierre del mercado.

En situación favorable quedaron el bono del Centro Asturiano, la obligación irredimible de los Unidos, el bono y la obligación de la Cervecera, y el bono y el debenture de la Havana Electric Railway.

Como en los días anteriores actuaron con firmeza los bonos de Speyer, Morgan, Deuda Interior, Estabilización del Azúcar, Mercado Unico, Papelera Cubana, Cuban Telephone, Gas y Electricidad, amén de las Obligaciones Hipotecarias del Ayuntamiento de la Habana.

Unas acciones actuaron firmes y otras ofrecieron tono pesado.

Los valores que figuran en la Cotización Libre de la Bolsa local, estuvieron más sostenidos que el día anterior.

El estado de la recaudación de los Ferrocarriles Unidos de la Habana y de la Havana Electric Railway, es como sigue:

De los F. U. de la H.:	
Semana terminada el 23 de enero, 1937	$ 112.988.31
En igual período del año 1936	101.352.80
Diferencia de más este año	$ 11.635.51
Total desde el 1o. de julio	$2.363.577.23
En igual período del año 1936	2.282.083.29
Diferencia de más este año	$ 81.493.94
De la H. E. Ry Co.:	
Semana terminada en enero 24, 1937	$ 39.456.50
Igual período del año 1936	40.123.85
Diferencia de menos esta semana	$ 667.35
Total desde enero 1o. a enero 24, 1937	$ 141.015.25
Igual período del año 1936	149.618.70
Diferencia de menos este año	$ 8.603.45

Vea más Mercantil en la Pág. 20

LONJA DEL COMERCIO

Cotización oficial para ventas al por mayor y de contado, de artículos de primera necesidad, del día 29 de enero de 1937

—Aceite:	
De Oliva, latas de 23 lbs., qq.	26.00
Americano, en barriles, qq.	15.00
Girasol, qq.	14.00
Vegetal, la caja de 90 lbs.	[illegible]
Maní, tambores de 400 lbs.	[illegible]
—Ajos:	
Cappadres de 24 mancuernas	0.8
Idem., de 28 mancuernas	0.7
Idem., de 32 mancuernas	0.6
Chilenos, de 40 mancuernas	0.4
Idem., de 30 mancuernas	0.70
Idem., de 20 mancuernas	0 85
Idem., 2a.	—
—Arroz:	
Canilla viejo, qq. 6.25 a	[illegible]
Semilla, SQ., qq.	4.50
Siam Garden, extra, 5%, qq.	4.90
Siam, 7 Estrellas, qq.	5.10
Valencia, legítimo, qq.	—
Tipo Valencia, qq.	6.00
Americano tipo Siam, qq.	—
Idem., tipo SQ., qq.	—
Americano partido	4.10
Siam, 100 por 100	5.75
—Avena:	
Blanca, chilena, qq.	2.50
Idem., americana, qq.	—
—Azúcar:	
Refino primera, qq.	3.20
Turbinado extra, qq.	—
Idem., corriente, qq.	—
Centrífuga, qq.	1.20
—Bacalao:	
Noruega superior, caja	11.00
Idem. regular, caja	10.50
Escocia, caja	9.50
Inferior	—
Robalo	—
—Café:	
Guantánamo, 1a. viepo, extra	19.00
Idem., corriente, qq.	17.00
Lomas, viejo, qq.	18.00
Lomas nuevo, qq.	—
—Cebollas:	
País, qq.	—
Americanas AB., qq.	2.50
Gallegas, qq	—
Egipcias, sacos, qq.	—
—Chícharos:	
Quintal	4.50
—Fideos:	
País, qq.	6.50
—Frijoles:	
Carita país, qq.	3.50
Colorados largos, qq.	7.50
Idem. medianos, qq.	7.00
Chilenos Cristal, qq.	7.00
Europeos, qq.	—
Japoneses Othenasis, qq.	—
Marrow europeos, qq.	—
Negros del país, qq.	4.00
Rayados largos, qq.	7.00
Rosados mexicanos	6.50
Colorados mexicanos, qq.	—
Marrow DC., qq.	—
Triguito Chile	—
—Garbanzos:	
Imperiales, qq.	7.50
Sin cribar, qq.	7.25
Cribados, qq	6.75
—Harina:	
de 8.25 a	8.75
De maíz, país, qq.	2.80
De maíz, país, qq.	2.60
—Jamón:	
Paleta, qq.	29.00
Pierna, qq.	40.00
—Manteca:	
la. refinada en terc., qq.	17.50
Idem. refinada en latones de 100 libras	—
Compuesta, qq.	16.50
Mezclada, qq.	—
Vegetal	15.50
—Mantequilla:	
Del país, qq.	—
Danesa, qq.	—
—Maíz	
Provincia Habana, qq.	—
Gibara, qq.	2.15
—Papas:	
Del país, blancas, qq.	1.95
Semilla Bliss	—
Del país, rosadas, qq.	2.75
Americanas No. 1, sacos de 100 lbs. americanas	2.60
Americanas No. 2, sacos de 100 libras americana	—
Bliss nuevas 165 libras	—
—Pimientos:	
Españoles, cuartos, 1a., caja	9.00
—Queso:	
Patagrás crema entera, qq.	32.00
Idem., del país, qq.	24.00
—Sal:	
País, molida, saco de 180 lbs.	2.90
Americana, molida, 180 lbs.	3.75
Espuma, saco de 100 lbs.	2.25
Espuma americana, 90 lbs.	—
—Tasajo:	
Pierna, qq.	19.00
Surtido, qq.	16.00
—Tocino:	
Barriga, 16 por 16, qq	22.00
Especiales, 20 por 30, qq.	18.00
—Tomates del país:	
Natural de 1 kilo, caja	2.50
Idem., en 100 cuartos, caja	3.00
Puré de ¼, caja, 3.00 a	[illegible]
Puré de ¼, caja	[illegible]
Puré de 1 kilo, caja	[illegible]

M.E.C.D. 2016

ANUNCIOS CLASIFICADOS DE ULTIMA HORA

PROFESIONALES

7 CLINICAS

INSTITUTO HISPANO CUBANO

San Pedro 12, casi esq. a Santa Clara, (frente al Muelle) A-8766

Curación rápida de enfermedades venéreas, con los últimos descubrimientos de la ciencia. Tratamiento de la Sífilis. Masajes, inyecciones y curaciones. Análisis de sangre y orina. Consultas, de 4 a 10 p. m.

COMPRAS

11 FINCAS RUSTICAS

COMPRO FINCA, DE 1 A 3 CABAllerías. No más de 40 kilómetros de La Habana. Trato directo: U-2269.

17 MUEBLES Y PRENDAS

COMPRO MAQUINAS «SINGER». PAgo bien. También se cambian y se reconstruyen, dejándolas como nuevas. Llamen: A-9146, Angeles 34, mueblería.

VENTAS

CASAS

SOLARES DE OPORTUNIDAD

Vedado: calle 17, chalet de dos plantas, esquina, 6 cuartos, 3 baños y demás comodidades: $30,000; Línea, esquina, 2,000 metros, 7 cuartos, 3 baños, garage 3 autos: $55,000; calle Trece, chalet, 5 cuartos: $13,500. M-8182.

Vedado: 23, gran residencia, 2 plantas, mucho lujo, 6 cuartos, 3 baños, garage 2 autos: $50,000; calle L., chalet, 5 cuartos, 2 baños y demás comodidades: $25,000; J., una planta, 4 cuartos: $11,500: M-8182.

Vedado: calle B., esquina, 2 plantas independientes, 5 cuartos, cada planta: $25,000; otra, calle A., 2 plantas, 5 cuartos, cada planta, 2 baños, garage 2 autos: $26,000; calle Doce, una planta, 4 cuartos: $8,000: M-8182.

Habana: Galiano, 3 plantas, comercio: $18,000; San Lázaro, esquina, 4 plantas, comercio: $25,000; Prado, 2 plantas, comercio, muy barata; Aguila, 3 plantas, comercio: $16,000; Salud, 2 plantas: $8,500: M-8182.

Habana: Reina, 2 plantas, comercio: $19,000; Belascoaín, esquina, 2 plantas, comercio: $25,000; Monte, una planta, antigua: $14,000; Neptuno, 2 plantas, comercio: $20,000; O-Reilly, esquina, una planta: $15,000: M-8182.

Habana: Maloja, dos plantas: 6,500 pesos; Campanario, una planta: $3,500; Compostela, una planta: $3,500; Peña Pobre, una planta: $6,000; Refugio, 2 plantas: $20,000: M-8182.

Alturas de Almendares, una planta, 4 cuartos: $8,000; otra, 2 plantas, forma chalet, 5 cuartos, garage y demás comodidades: $10,000; otra, 3 cuartos, garage y demás comodidades: $4,800: M-8182.

Miramar: Gran residencia, 2 plantas, 5 cuartos, 2 baños, 1,200 varas, garage y demás comodidades: $22,000; otra, una planta, 2 baños, 5 cuartos, garage, mucho terreno y demás comodidades: $14,000: M-8182.

Ampliación de Almendares: calle Doce, casa moderna, 4 cuartos, baño, garage y demás comodidades: $4,500 calle Ocho, una planta, 4 cuartos, baño y demás comodidades: $3,500: M-8182.

J. P. QUINTANA E HIJO

Compra y Venta de Casas y Solares
Chacón núm. 23, altos
M-8182

CASA POR $3,0000: REYES 19, ESquina a Luz: portal, sala, 3 habitaciones de 4 por 4, baño intercalado, comedor, cocina y traspatio, con frutales, techos monolíticos. Algo más en mensualidades.

REPARTO LA SIERRA

Vendo lujosos chalets sin estrenar, amplios, con mucho lujo y confort. Están en el mejor punto. Se dan con facilidades. Primero: $9,000; entrada: $6,000. Otro: $7,000; contado: $4,500. Dos más, próximos Curva Montalvo: $6,500; contado: $3,500. Otro, dos plantas, 4 dormitorios: $6,000; contado: $3,900. Para verlos, a todas horas, calle Nueve y Doce, reparto Almendares, oficina del Sr. Alpendre. Pueden verlos el domingo: FO-2542.

VENDO EN 23, CASA QUE RENTA $55.00, en $7,500; otra, Almendares: $2,300. Informes: calle 25 número 251, entre F. y Baños. Telf. F-2670.

VENDO CASA EN ALTURAS ALmendares, una sola planta, moderna con 4 cuartos, demás comodidades, garage. Otra de alto y bajos también 4 cuartos. Informes su dueño A-8875.

CALZADA DE AYESTARAN: PROximo a Carlos III, vendo solar de esquina fraile, con 1,500 varas de superficie, con 9 casas en el mismo, rentando $10.00. Precio: a $12.00, terreno y fabricación. Informes: Quintana e Hijo, Chacón 23: M-8182.

REPARTO LA SIERRA: VENDO casa de una planta, con jardín, portal, sala, 4 cuartos, comedor, garage, cuarto y servicio de criados: $5,000. Otra, con 3 cuartos, sala, comedor y dos baños: $3,800. Informes: Quintana e Hijo, Chacón 23, altos: M-8182.

REPARTO MIRAMAR: VENDO chalet, en $10,000. Compuesto de jardín, portal, sala, hall, comedor, cocina, cuarto y servicio de criados, garage y traspatio. Altos: 3 cuartos, baño completo, recibidor y dos terrazas. Es ganga. Informes: Quintana e Hijo, Chacón 23: M-8182

VERDADERA GANGA CHALET, ESQ. $1,500

A tres cuadras del colegio de Belén, una de los tranvías y tres de las guaguas. Chalet de esquina fraile: jardines dos calles, portal, sala, comedor, tres cuartos, baño, cocina, patio y entrada para máquina. Con $1,500 de contado y $1,000 reconocer en hipoteca moratoriada. Sólo paga $2.50 al mes de interés. Su dueño: A-8590 y X-1781, Habana, bajos, entre O-Reilly y Obispo.

¡NO PAGUE MAS ALQUILER! ¡SU CASA POR $1,000!

En cualquier reparto de La Habana, mampostería, techos monolíticos. Casa y terreno: $2,500, jardín, portal, sala, comedor, dos cuartos, baño intercalado completo, cocina y patio. También de tres, cuatro y más, con garage. Si tiene solar pago, fabricamos con $500.00. Suárez y Prado: A-8590, O-Reilly 27, por Habana.

OPORTUNIDAD: SE VENDE LA CAsa Calzada de Jesús del Monte 489, entre Pocito y Luz, en $3,500. Puede verse a todas horas. Dueño: Telf. F-4232.

VENTAS

48 CASAS

VENDO UNA CASA DE MADERA, muy barata, muy cómoda, con muchos árboles frutales al frente. Pegada a un chalet, a dos cuadras de la Calzada. Aproveche esta oportunidad, que los alquileres están subiendo. Dolores número 5, entre Cortés y Vorbures, Arroyo Apolo, de 3 p. m., en adelante. Iglesias

REPARTO ALMENDARES: 16 Y G., esquina, mampostería, con bodega y vivienda. Punto de porvenir. Renta $20.00. Véndese: $1,500. Facilidades. Hay mucho barrio. Dueño: Fuentes 24. Telf. FO-3134.

49 SOLARES

GANGAS DE OPORTUNIDAD VEDADO

Calle I., solar de centro, 18 por 50, a $20.00; calle 21, mide 25 por 50, a $15.00; calle 21, mide 27 por 30, a $15.00; calle 23, 15 por 30, a $15.00; calle 13, mide 60 por 50, a $20.00; calle Tres, 15 por 35, a $8.00; calle A., 13 por 50, a $12.00; calle 27, mide 22 por 50, a $15.00. Quintana e Hijo, Chacón 23: M-8182.

REPARTO MIRAMAR

Avenida Siete, sombra, 24 por 47, a $3.50; Avenida Siete, esquina, sombra, 29 por 50, a $5.00; calle Doce, brisa, 23 por 50, a $4.50; calle 22, sombra, 23 por 50, a $3.00; Quinta Avenida, esquina sombra, 30 por 32, a $6.50; Quinta Avenida, próximo al Reloj, parcela de 20 por 32, a $10.00; Avenida Primera, esquina sombra, a $3.50. Quintana e Hijo, Chacón 23: M-8182.

ALTURAS DE ALMENDARES

Próximo Rivero, parcela de 11.50 por 23.00, en $1,500; Avenida de La Paz, sombra, 20 por 50, a $5.50; Avenida de Los Aliados, 18 por 50, a $4.50; Avenida Bélgica, 18 por 50, a $5.00; Avenida América, 23 por 41, a $4.50; Avenida La Tropical, 17 por 37, a $6.00; Avenida Almendares, 15 por 30, a $5.75; Calzada de Columbia y Aliados, 12 por 32, a $12.00. Quintana e Hijo, Chacón 23: M-8182.

REPARTO LA SIERRA

Calle Seis, 15 por 33, a $7.50; calle Nueve, mide 24 por 50, a $3.25; calle Ocho, mide 10 por 46, a $3.50; calle Cuatro, mide 23 por 33, a $5.00; calle Diez, mide 10 por 46, a $2.75; calle Doce, mide 10 por 46, a $4.00; calle E., mide 10 por 46, en $1,700; calle doce, mide 15 por 35, en $1,700. Quintana e Hijo, Chacón 23: M-8182.

ENSANCHE DE LA HABANA

Calle Montoro, pegado a Carlos III, vendo solar de 18 por 47, con una nave. Precio: a $10.00, terreno y fabricación; Juan Delgado y Vista Alegre, reparto Mendoza, mide 23 por 46, a $5.00. También se parcela. Quintana e Hijo, Chacón 23: M-8182.

J. P. QUINTANA E HIJO

Compra y Venta de Casas y Solares
Chacón núm. 23, altos
M-8182

LA SIERRA ALMENDARES SE VENden dos parcelas en la calle 9 y en 7 entre 8 y 10 de 12 por 22 varas. Informan F-5040 de 3 a 6.

VIBORA. REPARTO MENDOZA. SE venden 2 parcelas de 12 varas por 23.58 en D-Strampes entre Santa Catalina y San Mariano. Informan: F-5040 de 3 a 6.

REPARTO MIRAMAR: VENDO solar, esquina de fraile, próximo al Reloj, con una medida de 30 por 53. También una parcela de 30 por 30. Precio de oportunidad. Dueño: Chacón 23, altos: M-8182.

ALTURAS DE ALMENDARES: vendo parcela de 23.58 por 23.58, acera sombra y próxima a la Calzada. Otra, de 12 por 23.58. Precio de verdadera oportunidad. Sr. Villoría, Chacón 23, altos: M-8182.

50 FINCAS RUSTICAS

EN MANAGUA: $1,500

Vendo una caballería, tierra buena, pozo fértil, cercada de piedra, bellísimo panorama. Su dueño: U-2269.

56 MUEBLES Y PRENDAS

VENDO UNOS MUEBLES DE COMEdor, muy baratos, por tener que quitar mi casa, son modernos. Amistad 94, segundo piso, entre San José y Barcelona.

57 UTILES DE OFICINAS

MAQUINA DE ESCRIBIR REMINGton número 12, casi nueva, baratísima. Manzana de Gómez 317.

53 AUTOMOVILES Y ACCESORIOS

AUTOS DE USO RECONSTRUIDOS Y GARANTIZADOS

Camión Chevrolet del 28, propio para tintorería o reparto de café, en magníficas condiciones y muy barato.

Camión Ford de reparto, ligero, en magníficas condiciones.

Chevrolet de 6 ruedas, del 1936, con gomas y pintura, como nuevo, garantizado de mecánica.

Oldsmobile del 1935, Sedán, de 4 puertas, vestidura de cuero y baúl, poco caminado.

Packard, cuña, del 1931, propia para sportman, muy bonita y económica, motor chico.

Pueden verse en Oquendo núm. 1, entre San Lázaro y Animas

SE VENDE UN PACKARD ABIERto, de 7 pasajeros, 6 cilindros, en buen estado, barato, propio turismo, Quinta número 68, entre B. y C., de 1 a 2.

SE VENDE BARATO, UN AUTOMOvil Studebaker, cerrado, tipo Comandante. Informan: 23 número 383, altos, entre Dos y Cuatro, Vedado, de 1 a 3 p. m.

HISPANO SUIZA, ABIERTO, SIETE pasajeros, con ruedas adaptables en fábrica. Magnífico de todo, en 200 pesos. Es ganga. Verlo: hoy sábado y mañana domingo, exclusivamente, en horas de la mañana, Juan Bruno Zayas esquina a Libertad, Santos Suarez, Sra. Collazo.

VENTAS

53 AUTOMOVILES Y ACCESORIOS

AUTOMOVILES USADOS

PERO...

como nuevos y a precios nunca vistos

VENGA

primero y saldrá mejor

MOTORES S. A.

27 y Espada
U-1011 y U-1012
Habana

59 RADIOS

RADIOS MAJESTIC, MODELOS 22 y 161, como nuevos, garantizados, a $32.00. También a plazos, San Indalecio 36, altos, entre Encarnación y Cocos, Santos Suárez.

AHORA O NUNCA

Radio Majestic, gabinete, onda corta y larga: $24.00; American: $10.00; RCA., siete tubos: $8.00; RCA., gabinete, nueve tubos: $18.00; Atwater Kent, toda onda, gabinete: Z37.00. Monte 217, altos.

CASA PARTICULAR, DESEO VENder mi radio de acreditada marca, prácticamente nuevo, precioso gabinete, bonita tonalidad musical. Costó $185.00. Véndolo en $26.00. Verlo: Apodaca 46, bajos, cerca de Suárez.

RADIOS: GRUNOW, MAJESTIC Y Víctor, de mesa y mueble, desde 10 pesos, cada uno. Curazao 33, bajos. Telf. A-9701.

60 INSTRUMENTOS DE MUSICA

PRECIOSO PIANO, MAGNIFICAS voces. Me estorba, en $50.00, propio para estudios mayores. San Indalecio 36, altos, entre Encarnación y Cocos.

SE VENDE UN PIANO, CUARTO DE cola, completamente nuevo. Lo mejor del mundo. Se da muy barato. Monte 18, Casa de Música.

61 DE ANIMALES

VENDO: NOVILLAS JERSEY, PROximas a parir; vaca Holstein, recentina; y una araña completa, finca «Cuatro Viento», Calzada Real de Marianao, entre Colegio de Belén y Curazao. Sr. Rodríguez.

62 OBJETOS VARIOS

SE VENDE UNA COCINA DE GAS, marca «Ropper», de cuatro hornillas, con su horno, completamente nueva. Informan: Concha número 3, letra L.

PARA LAS DAMAS

67 PELUQUEROS

JUNY: PELUQUERO CIENTIFICO. A su regreso de Europa, se ofrece a domicilio. Peinados y melenas: $0.50; permanente eléctrico: $1.00; Croquignol: $3.00; autotérmico Zotos: $4.00; sin corriente: $2.00; shampú, tinte excelente: U-5253.

ROMAN PEREZ, EX PELUQUERO de «El Encanto», va a domicilio. Permanentes sin coriente: $2.00; melenas: 30 cts.; dos: 50 cts.; corte y ondulación al agua: 40 cts.; Marcel: 50 cts. Telf. U-6002.

70 INTERES PARA LAS DAMAS

MANOLO, PELUQUERO, EX DUEño de «La Trianón». Al regresar de Europa con los adelantos más modernos en la profesión, ofrece a usted sus servicios: permanentes Croquinol Sol Riza, sin electricidad; melenas, tintes y descoloraciones. Llame: LTelf. A-8441.

ENSEÑANZAS

75 PROFESORAS Y PROFESORES

PROFESORA DE BACHILLETRATO de los Estados Unidos, da clases de inglés y francés, a domicilio: $3.00 mensuales y viajes, por 3 lecciones de 2 horas semanales. Tiene referencias de Cuba. Escriba, a: B. R. F., Departamento de Anuncios Clasificados, DIARIO DE LA MARINA, Habana.

ALQUILERES

79 HOTELES

HOTEL "QUINTA AVENIDA", ZUlueta esquina a Dragones. Alquilo departamentos para matrimonios: $45.00. Con baño: $50.00. Espléndida comida y esmerado trato. Precios de situación a familias estables. Telf M-2078.

CASA DE HUESPEDES: MAGNIFIcas habitaciones, en lo mejor de La Habana, Aguila 113, esquina a San Rafael, entrada por la fotografía.

80 CASAS DE HUESPEDES

CASA DE HUESPEDES: REINA 26. Habitaciones con balcón a la calle, con todos los servicios y agua caliente. Comida inmejorable. Telf. M-6287. La dueña en el segundo piso.

81 CASAS DE COMIDA

CASA NUEVA, PARTICULAR. COida a corta y larga distancia. Sazón, limpieza y variación: pollo, puerco, pescado y carnero, semanal. Una persona: $0.40; dos: $0.60; tres: $0.80 y cuatro: $1.00. Telf. U-3715.

82 APARTAMENTOS

EDIFICIO 8 y 19 VEDADO

APARTAMENTOS DE LUJO:

1, 2, 3 4 cuartos, baños, cocina, Frigidaire, luz, garage y restaurant. Gran piscina.

F-3131

ALQUILERES

84 HABITACIONES

VEDADO: 17 NUMERO 421, BAJOS, entre 4 y 6. Se alquila una ventilada y hermosa habitación con asistencia, propia para matrimonio o señora: F-6519. Precio módico.

MONTE 178, ALTOS, SE ALQUILAN habitaciones. Casa moderna, sala y saleta independientes.

VIBORA: HABITACION EN CASA DE familia respetable, con todo el servicio, vista a la calle y muy amplia, baño con agua caliente y fría. Tranvías en la esquina. Carmen 4, altos, esquina a San Lázaro.

GRAN CASA PARA FAMILIAS. — Monte 5, antes hotel «La Purísima». Alquilo apartamentos, baño privado, agua caliente, habitaciones propias para matrimonio u hombres solos. Lavabo, balcón. Casa de orden, mucha limpieza. Teléfono A-6601.

ALQUILO 2 HABITACIONES, JUNtas o separadas, amplias y frescas, a matrimonio sin niños u hombres solos. Industria 10, segundo piso.

SE ALQUILA UNA HABITACION en casa particular, al lado del baño. Informan: San Nicolás 92, segundo piso, casi esquina a San Rafael.

SEÑORA SOLA, ALQUILA A CUAdra y media de Prado y una de Malecón, dos habitaciones juntas o separadas, a mtrimonio o señora sola, San Lázaro 63, segundo piso.

EN AMISTAD ENTRE SAN JOSE Y Barcelona, se alquila una habitación con lavabo, a hombre solo o matrimonio sin niños. Informes en el garage de Barcelona y Amistad.

SE ALQUILA UNA MAGNIFICA HAbitación, con balcón a la calle, y servicios completos. Más informes: San Miguel 210, primer piso. Telf. U-4225.

85 NAVES Y LOCALES

ALQUILO LOCAL PROPIO PARA consulta médica, con derecho a la sala amueblada y teléfono. Casa muy decente, Aguila 98, bajos, entre San José y Barcelona.

SE ALQUILA ESPACIOSA NAVE, EN Aguiar número 112, entre Amargura y Teniente Rey. Llaves e informes: Carlos III número 73. Telf. U-3923.

87 HABANA

SE ALQUILA TERCER PISO, DErecha, General Rivas 56, dos habitaciones, sala, comedor, baño completo, cocina de gas. Llaves e informes, bar «El Gallo». Telf. A-6161.

ALQUILO AGUILA 317, BAJOS, ENtre Misión y Esperanza, 3 cuartos, sala, comedor. Llave en los altos. Dueño 25 No. 275 entre D y E, Vedado teléfono F-5062. $27.

AMARGURA 88, ALQUILO PLANTA baja, compuesta de sala, comedor, tres habitaciones, doble servicios y baño. Informan en los altos.

ALQUILO SEGUNDO PISO, AGUIAR 44, esquina a Cuarteles. Tiene dos habitaciones, sala, hall, cocina y baño. Informes y llaves, bodega.

MALECON NUMERO 328, SE ALQUIlan el primero y segundo pisos, altos, acabados de reparar y pintar, propios para familia corta y de gusto. Llaves e informes, en los mismos.

GERVASIO 1-A., ALTOS. SE ALQUIlan estos amplios y frescos altos, con 4 cuartos y demás comodidades. Precio de situación. Llaves e informes: Nicolás, Malecón número 93, esquina a Lealtad.

SE ALQUILAN BAJOS, SAN JOSE y Valle: sala, saleta, dos cuartos y uno alto, baño y cocina. Moderna: 28 pesos. Telf. U-6258.

SE ALQUILA LA CASA, SITIOS 14, bajos: sala, dos cuartos bajos y dos altos, patio. Acabada de pintar: 25 pesos. La llave en la bodega de la esquina de Escobar y Sitios.

SE ALQUILA: MONTE 64, PRIMER piso, por Indio, derecha: comedor, sala, tres habitaciones, servicio y cocina. Informan en la misma.

SE ALQUILA EN 25 PESOS, EL SEgundo piso de Obrapía 12. Compuesto de sala, comedor, 2 cuartos, baño y cocina. Informes en la misma, de 11 a 3 p. m.

88 VEDADO

VEDADO: CALLE D. NUMERO 225, casi esquina a 23. Alquilo bajos modernos: sala, recibidor, comedor, 5 habitaciones, baño intercalado, cuarto y servicio de criados y garage. Llaves en la misma. Informes: A-9690.

VEDADO: SE ALQUILA LA CASA de dos plantas, 21 entre 4 y 6, villa Carmen. Compuesta de portal, hall, recibidor, sala, comedor, pantry, cocina, cinco habitaciones, dos baños, garage y dos cuartos de criados, con baño. Puede verse, de 2 p. m. a 5 y media p. m. Alquiler: $110.00.

ALQUILO: DOCE NUMERO 215, ENtre 21 y 23: jardín, portal, sala, cuatro cuartos, cuarto de criada, servicios, garage y patio. Verla, de 3 a 5.

VEDADO: ALQUILO CASA, CALLE H. número 215, entre 21 y 23, una sola planta: jardín, portal, sala, comedor, tres cuartos, baño completo, cocina, cuarto y servicio para criadas. Informes: F-4213.

SE ALQUILA: CALLE 29 No. 41 ENtre D y E, Vedado, portal, sala, hall cuatro habitaciones, baño intercalado, comedor, cocina,, garage y demás servicios. Informan F-4087. La lave al lado.

SE ALQUILA LA MODERNA CASA Calzada No. 7 entre M y N, con 5 habitaciones y demás comodidades, garage para 2 máquinas. Informes: teléfono F-4500. Precio: $60.00. La llave al lado, preguntar por Andrés.

SE ALQUILA CALLE 4 No. 188 ALtos, teraza cubierta, sala, comedor, cuatro dormitorios, dos baños intercalados, pantry, cocina, cuarto y servicios criados. Llave e informes en los bajos de 10 a.m. a 6 p.m.

CALLE 27 NUMERO 326, ENTRE A. y B. Se alquilan modernos bajos, con baño intercalado, 4 habitaciones, sala, comedor y demás comodidades. Llaves, esquina A.

SE ALQUILA EN LO MEJOR DEL Vedado, calle M. número 6, entre Once y Trece, altos. Compuesta de comedor, recibidor, sala, 5 habitaciones, cuarto de baño intercalado, cuarto y servicio de criados. Informan, al fondo. Telf. F-6272.

90 MARIANAO Y SUS REPARTOS

SE ALQUILAN ELEGANTES RESIDENCIAS EN AMPLIACION DE ALMENDARES

Avenida Sexta, entre calles Once y Doce: 3 habitaciones, baño, sala, comedor, cuarto y servicio de criados. Garage.

Calle Doce, entre Avenidas Octava y Novena: 3 habitaciones, baño, sala, hall, comedor y pantry.

Calle Doce esquina a Avenida Cuarta: 3 habitaciones, baño, sala, recibidor y comedor. Esquina de fraile. Visítelas en cualquier momento. Su alquiler: $50.00.

Para más informes:
MENDOZA Y CIA.
Obispo 63 Telf. M-6921

SUSCRIBASE Y ANUNCIESE EN EL «DIARIO DE LA MARINA»

ALQUILERES

90 MARIANAO Y SUS REPARTOS

PROXIMA A DESOCUPARSE: SE alquila o se vende, en lo más destacado del Country Club, espléndida residencia semiamueblada: 5 cuartos, 4 baños, doble garage, piscina de natación, patio central, 4,000 metros de jardín, barra, livingroom y closets. Alquiler: $150.00. Informan: F-3983, de 1 a 3 p. m.

CALLE C. NUMERO 22, JESUS MAría, Marianao. Se alquila esta casa con 4 cuartos, 2 garages y otras comodidades. Precio: $30.00 y dos meses en fondo. Llaves e informes, al lado.

91 J. DEL MONTE Y LA VIBORA

ALQUILO CASA INTERIOR: SALA, cuarto, comedor, cocina, baño, patio, traspatio y lavadero: $12.00, Vista Alegre 41, entre Lawton y Armas.

PARA LARGA FAMILIA

También para Sanatorio, alquilo el palacio Godoy, de dos plantas, moderno, rodeado de una magnífica arboleda, en la parte más alta del reparto Víbora Park, Avenida Central. Precio módico. Telf. M-7608.

ALQUILO MODERNOS ALTOS, EN Omoa 35, una cuadra Tejas: sala, comedor, 3 cuartos, baño intercalado y cocina: 25 pesos. Informes: encargado del pasaje. Dueño: Navarro, Cerro 510.

92 SANTOS SUAREZ Y MENDOZA

ALQUILO UNA CASITA, ALTOS, General Lacret y Pasaje Este: sala, comedor y 3 cuartos y demás servicios. Telf. M-4797.

SE SOLICITAN

99 SOLICITUD DE ALQUILERES

MATRIMONIO DESEA EN LA HObana o Vedado, departamento independiente, con baño, servicio y comida. Dirigir oferta: V. B. Apartado de Correos 911, Habana.

103 CRIADAS Y CRIADOS

SOLICITO UNA CRIADA ESPAÑOla, de mediana edad, de 40 a 45 años, acostumbrada a servir. Que tenga buenas referencias: $15.00 y uniformes. Calle Quince número 380, entre Dos y Cuatro, Vedado.

SE SOLICITA UNA CRIADA,, QUE sepa lavar, para corta familia. Que duerma en la colocación y sea formal, calle D-Strampes entre Santa Catalina y Milagros, Víbora. Teléfono I-5929.

SE SOLICITA UNA CRIADA FINA, para cuartos. Que tenga buena presencia e inmejorables referencias. Avenida de los Aliados y calle 21, Alturas de Miramar, Consulado de Mónaco.

SE SOLICITA UN CRIADO DE MAno. Que tenga referencias de la casa que haya servido y sepa servir a la rusa. Sueldo: 20 pesos y uniformes. Calle Doce, entre Quinta y Séptima Avenidas, reparto Miramar.

104 COCINERAS Y COCINEROS

SOLICITO COCINERA Y CRIADA de mano, española o blanca. Sueldo: $15.00 y $20.00. Que duerma en la colocación. Calle Quinta número 110, esquina a Diez, Vedado: Telf. F-3019.

SOLICITO MUCHACHA DE COLOR, para cocinar y limpiar a matrimonio, apartamento pequeño. Tiene que vivir cerca, Aguila y San Miguel, apartamento 401, de 3 a 5 de la tarde.

SE SOLICITA UNA EXPERTA COcinera, española. Monte número 178, altos.

SE SOLICITA UNA CRIADA PARA cocinar y pequeño lavado de corta familia y que duerma en la colocación. Sueldo: $10.00. Calle B., entre 16 y 18, Almendares: FO-3260.

SE SOLICITA JOVEN ESPAÑOLA con refe rencias, para cocinar y limpiar a corta familia. Dormir en la colocación. $17.00 uniformes. San Carlos 10, Loma de Chaple, Víbora, Telf. I-5503.

SE SOLICITA UNA CRIADA PARA limpiar y cocinar en casa de matrimonio solo. Deberá dormir en la colocación y tener referencias. Sueldo: $10.00. Calle 6 No. 173 entre 15 y 17, Vedado. De once de la mañana en adelante.

SE SOLICITA UNA MUCHACHA, PAra cocinar y limpiar. Que conozca bien su oficio y tenga buenas referencias. Sueldo: 15 pesos. Espada 21, entre Neptuno y Concordia.

105 MANEJADORAS

SE SOLICITA UNA MANEJADORA blanca, con buenos informes, para manejar y ayudar a la limpieza. Sueldo: $12.00. Calle A. número 17, entre Línea y Once, Vedado.

SE SOLICITA UNA JOVEN BLANCA para manejadora. Calle B. número 225, esquina a 25, Vedado. Sueldo: $8.00.

SOLICITASE UNA MANEJADORA blanca, fina, que hable ingles a niñas. Que tenga referencias. Buen sueldo y trato. San Mariano 25, entre Buenaventura y San Lázaro.

110 LAVANDERAS-LAVANDEROS

SE NECESITA PERSONA PARA ENcargarse del lavado y planchado de cuatro personas y que duerma en la colocación. Buen trato. Sueldo: 15 pesos y uniformes. Patrocinio 19, a dos cuadras del paradero de la Víbora.

SE SOLICITA UNA JOVEN, PARA lavar y planchar, Virtudes 28, bajos.

111 CHAUFFEURS

SE SOLICITA UN CHOFER Y UNA criada, para limpiar, de 7 a 1. Calle 17 número 323, entre B. y C.

114 AGENTES VENDEDORES

SOLICITO UN AGENTE A SUELDO fijo, para trabajar en la ciudad la propaganda de Sociedad y Revista importantes. También admito varios a comisión. Habana 45 de 3 a 6.

SE OFRECEN

118 CRIADAS Y CRIADOS

SE OFRECE UNA CRIADA DE MAno. Prefiere buen sueldo. También se coloca de manejadora. Tiene buenas referencias. Informes: Sra. Herrera: F-2275.

SE DESEA COLOCAR UN JOVEN español, aarp criado de mano. Informes: Telf. F-5225.

SE OFRECE UNA JOVEN, ACOStumbrada al servicio fino, para cuartos y coser. Sabe coser bien. Tiene referencias. Telf. M-3195.

SE DESEA COLOCAR UNA MUCHAcha española, para criada de mano. Entiende un poco de cocina. Siendo matrimonio, cocina y limpia. Tiene buenas referencias: FO-22 5.

SE DESEA COLOCAR UNA MUCHAcha española, de criada de mano, o para cuartos. Es honrada y trabajadora. Telf. U-9798.

ESPAÑOLA CON BUENAS REFErencias desea colocarse para cuartos y coser, sabe cortar, desea ganar $25 Teléfono FO-2636, llamada de 9 a 1 p.m. No le importa viajar.

SE OFRECEN

118 CRIADAS Y CRIADOS

SE OFRECE UNA COCINERA ESpañola. Entiende toda clase de cocina. Telf. M-9438.

SE OFRECE UNA JOVEN ALEMAna, para criada de mano o de cuartos, lava y plancha ropa fina; o para comedor, sirve a la rusa. Tiene buenas referencias y habla perfectamente el castellano. Llame: A-9838.

SE DESEA COLOCAR UNA MUCHAcha española, para criada de mano. Tiene referencias. Telf. M-5170.

SE DESEA COLOCAR UNA JOVEN española, como criada de cuartos, o para el servicio de un matrimonio. Cocina muy bien. Tiene referencias. Telf. FO-2555.

SE DESEA COLOCAR UNA BUENA criada, lo mismo de cuartos, que de comedor o manejadora. No le importa ir a los repartos. Informes: Paseo 8: F-3164.

SE DESEA COLOCAR UN JOVEN, para criado, portero o jardinero. Tiene inmejorables referencias. Informan: Paseo 8: F-3164.

SE DESEA COLOCAR UNA ESPAñola, para criada de cuartos. Sabe cumplir con su obligación y tiene referencias. Informes: Telf. FO-5225.

SE DESEA COLOCAR UNA ESPAÑOla, para criada de cuartos. Sabe cumplir con su obligación y tiene referencias. Informan: Telf. U-5225.

SE DESEA COLOCAR UNA JOVEN española, para cuartos y coser. Tiene referencias. Telf. M-3926.

SE DESEA COLOCAR UNA JOVEN española, de criada de cuartos o de mano. Sabe coser. Tiene referencias de familias muy distinguidas. Telf. A-6161.

119 COCINERAS Y COCINEROS

SE DESEA COLOCAR UNA COCINEra. Prefiere buen sueldo y tiene buenas referencias. Informes: Sra. Herrera: F-2275.

SE DESEA COLOCAR UNA INGLEsa, de color, de cocinera y repostera. Cocina criolla y americana. Tiene referencias. No se coloca menos de $20.00: F-5642, María.

SE OFRECE UNA COCINERA DE color, inglesa, lleva tiempo en el país. Cocina estilo criolla y americana. Es repostera, económica y hace plaza. Tiene referencias. Telf. F-3022.

SE OFRECE UNA COCINERA INglesa, muy limpia, es repostera. También se coloca para criada de mano. Tiene referencias y duerme fuera: F-2572, Ramona.

SE DESEA COLOCAR UNA COCINEra española, de mediana edad Informan: jardín «La Areca», Diez y Línea. F-2545.

DESEA COLOCARSE COCINERA REpostera española, con una distinguida familia, sabe hacer todo lo que se le pida, igual para diario que para un recibo. Tiene referencias. Teléfono F-6236.

SE OFRECE UNA COCINERA CAtalana, sabe bien su obligación, no duerme en la colocación, tiene buenas referencias, sabe repostería, teléfono M-1139 no menos de 20 pesos.

SE DESEA COLOCAR UNA SEÑOra española, de mediana edad, para cocinar y limpiar. Tiene referencias de donde ha trabajado y desea casa de moralidad. No se coloca menos de $18.00. Informes Pasaje Enrique número 3, Víbora. Telf. I-6445.

SE DESEA COLOCAR UNA EXPERta cocinera y repostera, inglesa. Cocina a la criolla y americana. Tiene referencias. Informan: Telf. FO-2555.

SE OFRECE UNA BUENA COCINEra inglesa, hace repostería, o bien para lavar, o para criada. Tiene referencias, va a cualquier parte y duerme en la colocación. Informan: Telf. M-1149.

SE DESEA COLOCAR UN COCINEro y repostero, en casa particular. Es competente en su obligación. Va a los repartos e interior. Telf. A-9428

SE OFRECE UNA ESPAÑOLA, DE mediana edad, para cocinar a corta familia y ayuda algo a la limpieza, o de manejadora. Tiene referencias. Pagar viajes. Telf. A-8768.

SE DESEA COLOCAR UNA BUENA cocinera y repostera No le importa salir a los repartos. Informes: Paseo 8: F-3164.

120 MANEJADORAS

SE DESEA COLOCAR UNA MUCHAcha española, para manejadora, criada de mano, o de cuartos. Es cumplidora y tiene referencias. No le importa ir al campo. Telf. U-5470.

SE DESEA COLOCAR UNA MUCHAcha inglesa, de manejadora. Sabe coser y desea ganar buen sueldo. Tiene buena presencia e inmejorable referencias. Telf. M-4451, de 8 a 12.

SE OFRECE UNA SEÑORA DE COlor, para cuidar niño pequeño, para señora o caballero solo. Informan: Oficios número 7, altos, habitación 10. Telf. M-4687.

125 CHAUFFEURS

SE OFRECE UN JOVEN PARA CHOfer, en casa particular o de comercio. Tiene buenas referencias. Telf. U-2406.

129 OFICINISTAS

SE DESEA COLOCAR UN JOVEN cubano, taquígrafo y mecanógrafo. Sabe algo de contabilidad. No tiene pretensiones. Informes: Sra. Linares. Telf. FO-1183, o Departamento de Anuncios Clasificados, DIARIO DE LA MARINA, Habana.

131 OFERTAS VARIAS

SEÑORITA DEPENDIENTA, BIEN preparada, dispuesta, buenas recomendaciones, solicita empleo. No tiene pretensiones. M-2770.

SE OFRECE UN MATRIMONIO ESpañol: ella, para cocinera, criada de mano o manejado; él: para criado de mano o jardinero. Tienen buenas referencias y desean buen sueldo. Informes: Herrera: F-3019, Quinta número 110, Vedado.

PROFESIONALES

1 ABOGADOS Y NOTARIOS

TESTAMENTARIAS, DECLARATOrias de herederos, divorcios, créditos hipotecarios, derechos y acciones. Anticipo gastos, Notaría y Bufete del Dr. Galindo, Aguiar 70. Teléfono M-1306

ME HAGO CARGO DE DEMANDAS, divorcios rápidos, matrimonio notarial, carta ciudadanía, declaratoria de herederos, etc. Véame, anticipo gastos, bufete de Alberto Cuervo, edificio La Metropolitana 342: M-2808, O-Reilly y Aguacate.

DECLARATORIA DE HEREDEROS, testamenrarías, divorcios, créditos hipotecarios. Acudo a domicilio. Anticipo gastos. Absoluta reserva. Telf. F-4739.

CENTRO MERCANTIL E INDUStrial, Aguiar 43, bajos: A-7944. Nos hacemos cargo de herencias, anticipando los gastos, divorcios, matrimonios, cartas de ciudadanía, pasaportes, actas de residencia, certificados de nacionalidad, licencias para portar armas de fuego y caza, marcas y patentes, marcas de ganado, guías forestales. Seguros y Fianzas de todas clases. Notaría propia.

2 DRES. en MEDICINA

DR. ALBERTO VENERO

Vías urinarias, impotencia, sífilis, etc. Curación rápida. Cuota semanal. San Miguel número 55, esquina a San Nicolás.

PROFESIONALES

2 DRES. EN MEDICINA

INSTITUTO HIGIA
VIAS URINARIAS

Consultas gratis, de 7 a. m. a 8 p. m. Calle Zanja número 2, altos, entre Galiano y Rayo: M-6605. Enfermedades venéreas, tratamientos modernos. Garantizamos su cura en pocos días: Gonorrea, sífilis, debilidad sexual e impotencia. Inyecciones Neosalvarsán. Precios módicos y facilidades de pago.

DR. EDUARDO FONTANILLS
MEDICO OCULISTA.

Policlínica Zequeira. Consultas, martes, jueves y sábados de 4 a 6. San Rafael No. 122.

Dr. J. R. Alvarez

HERNISTA

Ex-Director de «La Benéfica», del Centro Gallego

Edificio "América"
Jovellar esquina a N

Telfs. U-5400 y FO-1361

Cura radical de la Hernia, sin recurrir a operación, ni al uso permanente del braguero. Desprovista de peligro, dolor y complicaciones de todo género. El paciente puede continuar sus ocupaciones habituales

CONSULTAS, TURNO FIJO

DR. FRANCISCO J. DE VELASCO

Corazón, Pulmones, Estómago, Intestinos

DR. RUBEN DE VELASCO

Corazón, pulmones, enfermedades de los niños. Consultas de 1 a 3, días laborables. Horas especiales, previo aviso. Salud 34. Telf. M-6068.

JOSE ALFONSO

Ex especialista del Centro Asturiano: Ojos, Garganta, Nariz y Oídos. Consultas, de 2 a 5: $3.00. Turno fijo: $5.00. Pobres: diaria, de 10 a 11 y de 5 a 6 Operaciones módicas. Monte 386. Telf. M-2330.

DR. J. B. RUIZ

Ex-especialista del Centro Gallego, de los Hospitales Filadelfia y New York. Especialista Vías Urinarias, Venéreo, Sífilis y trastornos sexuales. Uretroscopía y Cistoscopía. Consultas de 1 a 3. Trocadero 35.

DR. A. LABRADOR

Especialidad enfermedades de señoras: flujos crónicos, venéreos y sífilis, corazón, riñones y pulmones. Inyecciones intravenosas. Se hacen todas clases de análisis. Consultas gratis, 8 a 11 y media. Pagas, de 3 a 5.

Angeles 3, entre Reina y Estrella. Telf. A-0801.

DR. ANTONIO PITA
ENFERMEDADES NERVIOSAS Y ENDOCRINAS

Contando con un bien montado Instituto de Fisioterapia. Tratamiento efectivo de la Neurastenia. Impotencia, Enfermedades Crónicas y Glandulares, etc. etc. Novísimo método de estimulación Vago-Simpática.

No visita, ni da consulta por Correo. Consulta previamente concedida: $10.00 Consultas, de 2 a 4p. m. $2.00.
SAN LAZARO 45.
(a una cuadra de Prado y Malecón)
Telf. A-9292.

DR. OCTAVIO RIVERO

Asma, Tuberculosis y enfermedades pulmonares. Ex asistente del Servicio del profesor Saye, (Barcelona); jefe clínico del Dispensario Antituberculoso Municipal. Consultas: lunes, miércoles y viernes, de 12 a 2 de la tarde. Campanario 43: M-6558.

GABINETE UROLOGICO ALEMAN
VIAS URINARIAS

Consultas gratis, de 7 a. m. a 1 p. m. y 4.30 a 9, Jesús del Monte 135, bajos, frente Quinta de Dependientes. Tratamientos modernos con vacunas alemanas, para curar la Gonorrea en 15 días, sean crónicas o mal curadas. Garantizamos que no quedan recogidas. Facilidades de pago. Impotencia y debilidad sexual, piel y sífilis.

DR. ALFREDO COMAS

Especialista del Instituto del Cáncer. Enfermedades venéreas, sífilis, impotencia, afecciones de señoras, tumores del útero y pechos. Aplicaciones del Radium. Horas: de 2 a 5. Telf. M-7728. San Nicolás 70. Habana.

INSTITUTO DE VENEREOLOGIA

Modernos tratamientos para la curación rápida y eficaz de las enfermedades venéreas, agudas o crónicas y sus complicaciones. Tratamientos: de 8 a 12 m. y de 7 a 10 p. m. Dragones 19. altos, entre Galiano y Rayo.

DR. F. GARCIA CANIZARES

Graduado de las Universidades de La Habana y Madrid.

Medicina General: Piel, Venéreo y Sífilis.

Animas 53, altos, Telf. M-9467.

3 OCULISTA

DR. JORGE L. DEHOGUES
OCULISTA
Elección de lentes

Ha trasladado su consulta a Reina 88, Instituto Oftálmico. De 11 a 1, pobres. Particulares, de 4 a 6. Telf. M-7766.

4 DENTISTAS

Dr. Vieta Moré
DENTISTA

Especialidad: evitar extracciones dentarias en mal estado, dejándolas curadas. Lunes, miércoles y viernes, de 9 a 5, calle M. número 126, entre Línea y Trece, Vedado. Telf. F-4065.

DENTADURAS ARTIFICIALES A peso; arreglo faltas de dientes o rotas. Extracciones, empastes, dentaduras, puentes, etc. Garantía y facilidades en el pago. Dr. Blanco, Aguila 90, derecha.

DR. JOSE MARIA GATELL

Cirujano dentista, calle Habana 98, bajos, entre Obispo y Obrapía. Precios: una extracción sin dolor: $1.00; limpieza: $1.00; dentaduras: $10.00. Arreglos de puentes y planchas, en el día. Facilidades de pago. A los forasteros les termino en 24 horas. Consultas de 8 a 8. A-8335.

5 COMADRONAS

CUIDO NIÑO

Enfermera y comadrona, con referencia, se hace cargo de cuidar en su domicilio, niños recién nacidos hasta 6 años. Informan: San Lázaro número 264, esquina a Perseverancia: J. E. Cepero.

CONSUELO RUDA, COMADRONA

Ex interna de la casa de salud La Balear. Inyecciones intravenosas a domicilio. Consultas gratis, de 8 a. m., a 6 p. m., Belascoaín número 74, altos, esquina a Jesús Peregrino. Telf. U-5824.

COMPRAS

9 CASAS

COMPRO CASAS

EN LA VIBORA O SANTOS SUAtos Suárez de $2.000 a $3.000, otra de $3.000 a $4.000 en el barrio de Peñalver Sitios o retiro, también sirven en la Sierra o Almendares, Aguila 118 altos, teléfono A-6577.

10 SOLARES

COMPRAMOS SOLARES EN EL VEdado, Miramar, Alturas de Almendares, La Sierra, Almendares y otros Repartos; pagamos los mejores precios de plaza, operación rápida. Véanos, J. P. Quintana e Hijo, Chacón 23. M-8182.

12 ESTABLECIMIENTOS

COMPRO: CAFES, HOTELES, CASAS de huéspedes, bodegas, etc., 15 años de práctica en negocios. Reserva y seriedad absolutas. Hipotecas en 24 horas. Tengo muchos clientes. Fernández, café «Independencia», Belascoaín y Reina.

17 MUEBLES Y PRENDAS

A-9003: COMPRO MUEBLES

Compro toda clase muebles modernos: juegos cuarto, comedor, sala, escaparate luna, máquina coser, escribir, camas hierro, vitrinas, neveras, ropa de caballero, sillerías. Pagamos bien. Operación rápida. A-9003.

M-2680 COMPRA ENSERES EStablecimientos mamparas divisiones puertas, muebles, baúles, maletas, alfombras, máquinas coser escribir todo lo que quiera vender, boy al campo, ropa, zapatos señora y caballero.

M-9732: COMPRO MUEBLES ANTIguos y modernos: máquinas de coser, neveras, burós, aparadores, muebles de sala, escaparates y toda clase de muebles que quiera vender: M-9732, «El Arca de Noé».

U-4800: COMPRO MUEBLES

Modernos y antiguos: pianos, máquinas coser y escribir, neveras, adornos, objetos arte, lámparas, alfombras, enseres de oficina, archivos, cajas de caudales, objetos de plata y oro viejo: U-4800.

M-7084: COMPRO MUEBLES, MAquinas de coser, escribir, alfombras vajillas, pianos, lámparas, objetos de arte. libros, cuadros, porcelanas, bronces, neveras, plata, oro, antigüedades, baúles, maletas. Pago alto precio. Rapidez: M-7084.

U-3637: COMPRO MUEBLES, MAquinas coser, escribir, libros, lámparas, burós, plata, baúles, maletas objetos arte, vajillas, alfombras, oro, antigüedades, cuadros. Casa Varadero. Pago alto precio. Telf. U-3637

COMPRAMOS PAÑUELOS, GUANtes y cuellos tejidos a buen precio. Prado 77 A teléfono A-7886.

A-7795: COMPRO MUEBLES

Pago más que nadie. Llame y se convencerá. Dinero en mano. Vamos enseguida. Máximo Gómez 85. Teléfono: A-7795. También cambiamos y vendemos, muy barato.

U-2530: COMPRO MUEBLES

En general: pianos, máquinas escribir, coser, objetos de arte, antigüedabir, coser, objetos de arte, antigüedades, plata, vajillas, adornos oficina, libros, baúles, muebles clínicos. Casas completas. Negocio rápido. «La Predilecta» U-2530, San Rafael y Oquendo, al lado del bar.

COMPRAMOS MUEBLES USADOS, máquinas de escribir y coser. Pagamos más que nadie. Díaz y Chao. Teléfono U-5154

A-9387 COMPRO MUEBLES MOdernos de todas clases, baúles, maletas, radios máquinas escribir y coser joyas y ropa moderna.

COMPRO MUEBLES: A-7190
CAMBIAMOS Y VENDEMOS

Pagamos más que nadie: juegos de cuarto, sala, comedor, lámparas, neveras, objetos Arte, máquinas coser y todo objeto de valor. **La Casa «Otero», Suárez 45, entre Apodaca y Gloria.**

COMPRO MUEBLES
M-9136: MAQUINAS DE COSER ESCRIBIR, MUEBLES

Oficinas completas, equipajes, radios, onda corta, pianos, archivos, contadoras, caja de hierro, vidrieras, barberías, pupitres, divisiones, mamjaras, cafés y fondas. Avise a esta casa: M-9136, Salud 11.

A-6628: COMPRO

Muebles modernos, neveras de porcelana, objetos de Arte, máquinas de coser y escribir, muebles de oficina y equipajes finos.
Pagamos más que nadie
"LA REGENCIA"
Suárez 8 y 10: A-6628

ORO, PLATA Y PLATINO

Compramos en prendas de todas clases, objetos de plata, bandejas, candelabros, escribanías, cajitas, juegos de café, cubiertería, fruteros, etc. No importa que estén rotos. Esmeraldas, zafiros y rubíes finos.
CARBALLAL HERMANOS
San Rafael 138, enre Gervasio y Belascoaín. Teléfono: U-5744. Pagamos bien y vamos a domicilio.

A-6620: COMPRO MUEBLES

Juegos de cuarto, comedor, sala, piezas sueltas, neveras, refrigeradores, máquinas de coser y escribir, muebles de oficina, radios y equipajes. Liquido casas de huéspedes. «La Moderna», Salud 3: A-6620

DINERO

Sobre joyas.
En todas cantidades.
"LA PERLA"
Animas 84, casi esq. a Galiano
Telf. A-8222

18 UTILES DE OFICINA

COMPRO MAQUINAS DE ESCRIBIR, sumar, calcular, mimeógrafos, adresógrafos, cajas registradoras, archivos, cajas de hierro y burós, Habana 81: M-6113.

PUPITRES: COMPRO Y VENDO

Máquinas de escribir. sumar y calcular mimeógrafos adresógrafos, y muebles de oficina, fluses y capas, a $2.00, Monserrate 39 y Parque de Zayas. Teléfono A-8054.

21 INSTRUMENTOS DE MUSICA

COMPRO PIANOS, DE TODAS LAS marcas, sanos y sin comején. Manuel Domínguez, Dragones frente al teatro «Martí». Telf. M-3040.

Arrendamientos.

A-1 FINCAS RUSTICAS-URBANAS

TOMO EN ARRENDAMIENTO una caballería de terreno con agua abundante en finca cerca de la Habana Informes en Galiano 40 teléfono M-8032.

M.E.C.D. 2016

Arrendamientos.

A.1 FINCAS RUSTICAS-URBANAS

ARRIENDO LA FINCA «HORIZONTE», 111 caballerías, término municipal de Corralillo, una de las mejores de Santa Clara. Excelente para caña, ganado y toda clase de cultivos, fértiles tierras con magníficas aguadas, atravesándole los Ferrocarriles Unidos, con paradero oficial y dos chuchos propios. También arriendo o vendo, con facilidades de pago, la finca «Enriqueta», de 30 caballerías, término municipal de Rancho Veloz, bien situada. Informes: Isidoro Benavides, Aguiar 71, departamento 401, Habana.

ARRIENDO FINCA NO IMPORTA número caballerías ni distancia, indispensable grandes palmares, garantía a satisfacción. Informes por correspondencia a Manuel Correa, Lealtad 69 segundo piso, Habana.

A.2 ARRENDAMIENTOS VARIOS

TOMO EN ARRENDAMIENTO CASA de inquilinato, doy garantías efectivo y propiedades trato con el dueño. Vendo mi casa Jesús del Monte 171 y otras. Informes Lugareño 38 A. Ensanche Habana.

REPARACIONES

42 MUEBLES Y PRENDAS

BARNIZAMOS A MUÑECA. TAller de Tapicería. Hacemos, reformamos y reconstruímos muebles, a módicos precios. Mueblería García Espinosa, San Rafael y Soledad: U-4424. Recuerde que esta casa es la que no cobra lujo.

REPARAMOS SUS MUEBLES, POR poco dinero, dejándolos nuevos. Casa Pardo: U-5761. Los modernizamos, barnizamos a muñeca y esmaltamos «Duco». Pinturas timbre a vapor y neveras. Tapicería en general. Azogamos espejos. Trabajos garantizados. San Rafael núm. 130.

REPARACIONES DE MUEBLES

CASA «CORO»

Barnizamos toda clase muebles. Combinaciones maderas, chapas y tapicerías. Especialidad en colores. Limpieza de muebles a domicilio.

Estrella 27, entre Angeles y Aguila. Teléfono: M-2127.

VENTAS

48 CASAS

LA SIERRA

Vendemos un gran lote de cuatro solares a la acera de la sombra y a una cuadra de las guaguas y el tranvía. Precio tentador.

MENDOZA Y CIA.
OBISPO 63

MENDOZA. CASA 10x30. PORTAL, sala, saleta, 3 cuartos, baño intercalado, comedor, garage, galería, techos monolíticos. Costó $9000, hoy $2.700. Marcial Rodríguez, Amistad 156, M-4806.

¡¡CASA ESQUINA POR MUEBLES!! Vendo inmejorables esquina dos plantas moderna y toda decorada, lo mejor de Santos Suárez, costó 22.000 pesos, la doy regalada y admito muebles en parte. Bodega de Goicuría y General Lee I-3706.

EN MIRAMAR MUY CERCA DEL Reloj preciosa residencia nueva, costó fabricarla $30.000, por irme a residir Estados Unidos, la regalo en $15,000. Informes: Carmelina. Telf. A-8753

JOSE CAMPANERIA

Aguiar 68: M-7785. Compra y venta de chalets, casas, solares y fincas rústicas. Dinero para hipotecas, créditos moratoriados y condominios.

Esquinas: Neptuno, 2 plantas, 325 metros: $50,000. Aguila, una planta, antigua, 300 metros: $35,000. San Lázaro, 4 plantas, moderna: $23,000. Otras más. Campanería, Aguiar 68. Telf. M-7785.

San Lázaro, 4 plantas, monolítica: $22,000. Otra, cerca Belascoaín, moderna: $18,000. Otra, dos plantas, moderna: sala, comedor, 3 cuartos y baño: $14,000. Campanería, Aguiar 68: Telf. M-7785.

Colón, cerca Prado, 414 metros, una planta: $8.500. Hospital, dos plantas: $7.000. Virtudes, cerca Belascoaín, 150 metros, una planta: $4.000. Dejo $3.300 sin interés. Campanería.

Egido, cerca Monte, Comercio, 200 metros, 1 planta: $9.500. Corrales, una planta: 360 metros; antigua, precio: $5.000. Otra 2 plantas: 220 metros: $8.500. Campanería Aguiar 68.

Concordia cerca Escobar, 2 plantas, sala, saleta, 5 cuartos, comedor, 11000 pesos. Concordia cerca Beloascoaín, 2 plantas, moderna: $8.500. Campanería, Aguiar 68, teléfono M-7785.

Casas dos plantas, Barcelona cerca Capitolio: $12.500. Animas, moderna, cerca Manrique: $14.000. Manrique cerca Neptuno: $12.000, Todas tres cuartos. Campanería. Aguiar 68. M-7785.

Vedado: calle cerca 17 y del colegio La Salle: jardín, portal, sala, saleta, hall, 3 cuartos, comedor cuarto criado, garage: $10.000. Facilidad pago. Campanería, Aguiar 68. M-7785

Alturas Almendares, cerca Calzada Columbia, una planta, moderna Jardín, portal, sala, hall, cuatro cuartos, comedor, garage: $7.500. Otra Avenida Tropical: $10.000. Campanería, Aguiar 68, teléfono M-7785

Calle Atocha cerca Calzada Palatino. Sala, comedor, tres cuartos: $2.000. Zaragoza, cerca Calzada Cerro, $1.600, Pérez cerca Villanueva, $1.200. Goicuría cerca Carmen, moderna: $4.000. Campanería, Aguiar 68. M-7785.

Ganga: Montoro cerca Carlos III, moderna, jardín, portal, hall, sala, 2 cuartos, baño, comedor, 2 cuartos altos. Dejo $3.200 sin interés. Efectivo $2.000 Campanería Aguiar 68. M-7785.

SE VENDE ELEGANTE CHALT SITUADO EN LA AEVNIDA DE ALTURAS

Casi esquina a la Avenida de La Paz. Alturas del Rio Almendares. Compuesto, la planta baja: de jardín, portal, sala, vestíbulo, comedor, baño auxiliar, gabinete, pantry, cocina, cuarto y servicio de criados, terraza, garage y patio. Altos: cuatro cuartos con closets, baño completo, dos terrazas. Puede verse a todas horas J. P. Quintana e Hijo, Chacón No. 23: M-8182 y FO-2188.

CERRO: CHAPLE Y SALVADOR 2, casa con sala, dos habitaciones, servicio sanitario, cielo raso, moderna; $2.800. Teléfono I-6334. Sr. León.

GANGA: LUZ CABALLERO, CHALET jardín, portal, sala, gabinete, recibidor, 2 habitaciones, comedor fondo, baño intercalado, cuarto y servicio criados entrada independiente, 5 cuartos y garage, 11.75x24: $2,400. León. Telf. I-6334.

VENTAS

48 CASAS

VENDO CERRO PORTAL, SALA, 2 cuartos grandes, servicio sanitario, mampostería, $1.800; otra portal, sala grande cocina, servicio, traspatio, $900, mampostería, cielo raso. I-6334 León.

ALTURAS DE KOHLY

Se vende, Avenida Central número 7, dos plantas, nueva, tres habitaciones, dos baños, bar, dos terrazas, garage para dos máquinas, 1,000 metros de terreno, muy cómoda: $20,000, con sus muebles de lujo. Beers, Agente, Plaza de La Catedral 16. Telf. M-7730.

JUAN BRUNO ZAYAS Y LUIS ESTEVEZ, Santos Suárez, chalet nuevo, sin estrenar, mucho lujo. Fácil pago. Véalo a todas horas. García: U-1363. Alvarez: FO-3137.

MIRAMAR: CHALET NUEVO, SIN estrenar, mucho lujo, fácil pago; calle Doce, entre Tercera y Quinta, frente al Reloj. Véalos a todas horas. García: U-1363. Alvarez: FO-3137

GANGA: CASA, MALOJA 62, PROxima Angeles, 200 metros: sala, comedor, 7 habitaciones. Precio: $2,500 contado y $3,000, al 7 por ciento. Otra: $4,250. Marrero, Aguiar 25: M-7774 y U-6671.

GANGA. SE VENDE UN CHALET de madera y pisos de mosaicos con portal, sala, comedor, cuatro cuartos, garage, dos baños, y jardines. Terreno: 412 varas. Media cuadra tranvías y guaguas $1020 contado y $480 a plazos. Pocito 17 entre 15 y 16. Reparto Lawton.

NO LAS DEJE

Residencia lo mejor Loma Chaple inmediato Calzada, jardín, portal, sala, 4 cuartos, baño, hall, comedor, cocina cuarto y servicios criados, garage 2 máquinas $6.000. Empedrado No. 3. M-1614. Párraga

Super Residencia San Mariano tres plantas, portal, sala, 12x5, saleta, cuarto gabinete, comedor 10x5, hall 9 cuartos, patio andaluz 2 garages, lavadero, etc $9.500. Párraga Empedrado No. 3. M-1614.

$350.00 CONTADO Y RESTO DE $400.00 a $7.50 mensuales, vendo casa en Santa Amalia, portal, sala, comedor, 3 cuartos. Verla con sereno Parque Santa Amalia.

VENDO CASA $950.00 EN SANTA Amalia, portal, sala, comedor, 3 cuartos, mosaicos, más 3 cuartos independioentes. Informes y verla con sereno Parque Santa Amalia todo el día.

AMPLIACION ALMENDARES VENdo varias y bonitas casas sin estrenar, también varios solares y parcelas, baratos y buenos puntos. Para verlos llamen FO-3119.

SE VENDE PRECIOSA CASA MOderna y jardín en Buenavista, tiene cinco apartamentos completos rentando conjuntamente $90.00 mensuales, costó construirla $14,000. Se da en $10 000. Vea Sr Espinosa, Aguiar No. 84.

VENTAS DE CASAS Y SOLARES

Gran solar 13.50x38, lo mejor de Zanja, propio para industria o almacén, renta $150.00, $15.000, Esquina moderna, cerca de Galiano, tres plantas, rentando $150.00.

CASA DE DOS PLANTAS, CALLE Rayo cerca Reina, rentando $80.00, precio: $7.500. Una casa en Lawton calle San Francisco cerca de la Calzada rentando $18, en $1.500.

UN CHALET CALLE B VEDADO, jardín, portal, sala, saleta, cuatro habitaciones, comedor, baño, garage, y demás servicios. Precio: $11.000.

CASA $3.000 CERCA BELASCOAIN, 6x20 buena renta y fabricación Casa $2,700, calle Corrales cerca de los Cuatro Caminos. Informes: Aguila 118, altos. Telf. A-6577.

CALZADA COLUMBIA Y AVE CONsulado. Esquina mampostería, con bodega «La Loma» y tres accesorias. Renta $30, véndese $3.000 con facilidades. Punto porvenir. Dueño Telf. FO-3134.

BUENA VISTA. SE VENDEN VARIAS casas, casitas, cuartos y solares, todo muy barato, pueden verse todos los días y horas llamando al FO-3119 1 a 5.

SE VENDE EL MODERNO CHALET calle Ocho entre 5a y 7a Avenidas, Reparto Miramar. Precio: $8.500 (costó 13.000) parte contado resto plazos cómodos. Dueña lo vive. Telf. FO-2189

EN MIL PESOS SE VENDE CASA de tres apartamentos, cocina y baño completo, agua abiundante techo monolítico. Informan en la misma, Lagueruela 108 entre Avellaneda y Jorge, a todas horas.

CASAS BARATAS

Reparto Almendares, chalet mampostería, techos monolíticos: jardín, portal, sala, comedor, 2 cuartos, baño completo. Ultimo precio: $2,200, incluído todos los gastos.

Buen Retiro, frente a la Avenida Columbia, chalet de una planta, moderno: 4 cuartos, baño completo intercalado, servicio de criados, garage para dos máquinas: $3,500 contado y resto a pagar por mensualidades.

Luis Estévez, Víbora, cuadra y media de la Calzada, moderna: jardín, portal, sala, 2 cuartos, baño completo, etc. Un cuarto alto con servicio independiente: $3,000, incluído todos los gastos.

Reparto La Asunción, chalet moderno: jardín, portal, sala, comedor, 3 cuartos, baño intercalado, cocina y servicio: $3,800, con facilidades. Urge venderla.

Solares bien situados, en el Vedado y repartos. Muchas otras ofertas atractivas. Llámenos antes de comprar.

MIRO Y LINARES

Aguiar núm. 71, bajos
A-8577

JOSE L. VIDAL
CORREDOR

Aguiar número 100¼, frente al Banco Canadá. Compro y vendo solares, casas, fincas e hipotecas. Gangas en La Habana, Vedado, La Sierra, Alturas de Almendares, Miramar, Cojímar, Víbora, San Miguel de los Baños. No deje de verme. Telfs. A-9112 y F-2544.

HABANA: VENDO EN LO MEJOR del Paseo del Prado, casa de dos plantas, acera sombra, mide 14 por 40. Precio de oportunidad. Tratos directos. Sr. Quintana, Chacón 23, altos, departamento 3: M-8182.

VEDADO: CERCA PASEO, EN LA Loma, vendo casa, techo monolítico, cuatro cuartos, garage, rodeada de espléndidas residencias. Informes: Guillermo del Monte, Habana 84. Telf. M-2474.

VENDO $1.350 CASA MAMPOSTEría Santa Amalia esquina 18 varas por 50, frutales todas clase, sólo el terreno lo vale. Verla con sereno Parque Santa Amalia de 8 a 3.

ESPLENDIDA CASA MADERA TEjas, sala, comedor, 8 cuartos etc., doble forro, mucho terreno, frutales, pegado Estación Ferrocarril Naranjito, véndese $1.000, resto mensualidades cómodas. Dueño: FO-3134.

REPARTO MONTEJO, 2 CUADRAS Calzada, véndese gran casa «Villa Elvira» mucho terreno y frutales Punto alto y muy sano. $800 y resto $900 mensualidades. Dueño: FO-3134.

VEDADO: VENDO CASA ACABADA de construir, C., entre 29 y 31, 6 cuartos, 4 baños, garage, patio interior estilo español. Admito solar en parte de pago. Informan: calle Veinte y nueve y D. Telf. F-3312.

VENTAS

48 CASAS

SE VENDE HERMOSA CASA, CAlle L, número 157, entre 15 y 17. Informan en la misma, de 9 a. m. a 1 p. m.

VENDO UNA PROPIEDAD, PEGADA a Galiano, 9 por 22: $6,500; y una esquina en $11,000, renta $100.00; y un chalet nuevo, en Santos Suárez. Precio: $4.500. Informes: Galiano 125, Benjamín García.

SE VENDE CASA DE MUÑECA LUjosamente amueblada. Informan: F-2248. Se puede ver I No.15 entre 9 y 11 Vedado.

10 ENTRE 3a. Y 5a. AVE. REPARTO Miramar, un chalet de 2 plantas, con jardín, garage, portal, sala, vestíbulo, comedor, cantina, toilet, cuarto de criados con su servicio, cocina, dos terrazas cubiertas, biblioteca, saleta, tres habitaciones, un baño de lujo, pantry, fabricación de primera carpintería de cedro y caoba. Precio: $11.000. Informan en la misma de 4 p.m. a 6 p.m.

MARIANAO SE VENDE UNA CASA frente al Hipódromo, de azotea, portal, sala y 3 cuartos y servicios, mide 7 por 25 y al lado dos cuartos independientes con sus servicios, todo se vende, teléfono A-8606.

SE VENDE LA CASA LUZ 39 ESquina Habana, su dueño, informan Luyanó 97.

$3.500 CASA ESQUINA A LA BRIsa jardín, portal, sala, comedor 3 cuartos cocina grande, baño completo fabricación primera paredes citarón, techos concreto 136 metros cuadrados fabricados y 400 varas terreno lugar céntrico, Avenida Apóstol y Betancourt, Los Pinos: Informes: F-2225.

VENDO NEPTUNO 2 PLANTAS 250 metros $25.000. Escobar de Neptuno al mar, 2 plantas, $14.000. Casas desde $2.000 en la Habana que rentan más del 10 por 100, esquina en el Vedado a $15 metro solares en todos los barrios. Arrondo, Campanario 65, teléfono A-6037.

COUNTRY CLUB

Vendemos terrenos próximos a la casa de Mr. Ward. Punto alto. Acera de sombra. Precio tentador.

MENDOZA Y CIA.
OBISPO 63

VENDO AMPLIA CASA MODERNA: jardín, portal, garage, hermoso hall, cinco cuartos, dos baños, comedor decorado, patio, cuarto y servicio de criados, closets. Precio: $8.500. C entre 14 y 16. Almendares. Teléfono FO-2940.

VENDO 3 CASAS, JUNTAS O SEparadas, calle 13 entre Avenidas 4a y 5a, Ampliación Almendares. Verlas 1 a 6. Informan M-9019 e I-5510.

49 SOLARES

VEDADO. VENDO DOS SOLARES, juntos o separados, acera sombra, una cuadra calle Línea. Telf. F-6783 y F-4878.

VEDADO: SOLARES

Próximo Paseo y 21. 25x50 metros, $16.50 metro; 20x50 metros: $17.50 metro; 13.66x50 metros, $12.00 metro; 13.66x22.66 metros: $22.00 metro próximo 23, brisa, 13.66x50, $11.50 metro, esquina parte alta, 500 metros: $10.00. Gerardo Mauriz: M-7586 Metropolitana 538.

GANGA: ALTURAS ALMENDARES: Kholy, parcela mide 17.69x30.60, total 541 varas, frente Avenida Central, $4.25 vara. Calzada Columbia, entre Aliados y América, al lado Botica, la mejor situación, 17.15 por 41.20, $8.50 vara Marrero, M-7774 y U-6671.

TERRENO ENTRE COUNTRY CLUB y Ciudad Militar. Otro en reparto Habana. Manzana Gómez Habana. Manzana Gómez 211 de 9 a 11 teléfono A-6390.

MAGNIFICO SOLAR EN CALABAzar. Otro muy bien situado en un reparto Habana. Admito en pago un automóvil. Manzana de Gómez 211.

GANGA: SOLAR, ZEQUEIRA 81, UNA cuadra Infanta, calle asfaltada, aceras nuevas, mide 7.50 por 40 varas. Precio: $1,200, único por fabricar: Marrero: M-7774 y U-6671.

VEDADO, SOLARES: CALLE 23, DE 20 a 22, esquinas; parcelas, desde $6.50 vara, están fabricando aceras nuevas; próximo a 23, desde $6.50 vara. Marrero: M-7774 y U-6671.

OPORTUNIDAD: SOLAR ESQUINA, calle Once y Avenida Novena, mide 16 por 23 varas: $1,000. Varios más, desde $2.00 vara. Parcela, también. Marrero, Aguiar 25: M-7774 y U-6671.

UNICAS GANGAS: SOLARES, CALzada Columbia, 11.79 por 47. También 15.32 por 47, desde $2.50 vara. Próximo Calzada: $1.50 vara. Marrero, Aguiar 25: M-7774 y U-6671.

SOLARES: BELLAVISTA ENTRE Esperanza y Armonía, Cerro, produce 45 pesos, Gloria entre Rastro y Belascoaín, produce 50 pesos, doy $1.000 Hipoteca. Miramar 8a y Línea 3.25; otras calles 2.75. Ampliación Almendares parcelas 11 y 13 Amable Sánchez Obispo 15 M-5005 República

VENDO 2 SOLARES MUY BARATOS en la calle Cisneros, pegados al Sanatorio La Esperanza; miden 25x40 metros. F-6093.

REPARTO MIRAMAR. SOLAR COMpleto calle 22 entre 1a y 3a Avenidas, vendo porque embarco $3.150, sombra, llano, cercado, próximo a las nuevas playas residenciales. Dueña directamente. Telf. FO-2189.

GANGA Y OPORTUNIDAD: VENDO, Mazón entre Neptuno y San Miguel, con fondo calle Ronda, solar, mide 13.50 por 35: $19.50 metro. Marrero: M-7774 y U-6671. Aguiar 25.

SI USTED PIENSA FABRICAR O desea comprar algún terreno, véanos, y de daremos informes. Le hacemos croquis y presupuestos. Aceptamos solares como parte de pago en la fabricación. Japón y Hevia, edificio Balaguer, Animas 1, departamento 118. Telf. M-6394.

SE VENDE UN SOLAR DE ES-

quina, que mide 417 metros, a una cuadra de San Rafael y dos de Galiano. Para más informes: Zanja 143. Trato directo con el propietario.

VENDO LO MEJOR DE MIRAMAR, Avenida 7 esquina 26 solar centro 20 por 30 varas medida ideal cuatro pesos vara, directamente dueño Abel Rodríguez FO-2212.

GANGA: EN EL COTORRO, LADO cuartel, acera brisa, frente carretera, 4.800 metros o parcela medida que desee, $1.20. Morales, Cuba 76, No. 405 M-7345 2 a 4.

VENDO DOS SOLARES, VEDADO: Calle B, de la Calzada al mar, juntos o separados, cada uno mide 13.66 por 50.00, con 683 metros. Precio razonable. No pago ni cobro comisión. A. C. Nieto, Arquitecto. Calle Marina 44. Teléfono U-5686.

VENDO SOLAR EN VIBORA PARK, al lado casa recién construída; último, 650 pesos. Dueña Mercedes, calle 12 entre Avenida 6 y 7, Ampliación Almendares. FO-1682.

REPARTO MENDOZA (VIBORA). SE vendo el total o en parcelas el cuarto de manzana de terreno de la Avenida de Santa Catalina esquina a Cortina, precio económico. Informa su dueño en Muralla 78.

REALIZAMOS SOLARES EN LO más alto de la Habana, desde $5 mensuales. Buenas comunicaciones. Agua, luz, lugar muy saludable. Manzana Gómez 211. Teléfono A-6390 Correo apartado 86.

VENTAS

49 SOLARES

MIRAMAR: VENDO UNICO SOLAR: a $4.00, entre Tercera y Quinta Avenida, vecindario inmejorable y muy hermosas fabricaciones alrededor, cerca del Reloj. Guillermo del Monte, Habana 84: M-2474.

SE VENDE UN GRAN SOLAR DE esquina y dos de centro en lo mejor del Reparto La Sierra, frente a parque, doble línea de tranvías y ómnibus, calle B y 8, a $4.50 vara y una manzana con 7.500 varas en el Reparto Larrazábal, frente a Columbia. Informes Aguiar No. 97.

REPARTO MIRAMAR. VENDO SOlar completo en Séptima Avenida, contiguo a la esquina de 7a. Avenida y calle 20. Ultimo precio: $4 vara. Guillermo López, Jesús María No. 11 M-1708.

REPARTO KOHLY, SITUADO A LA salida Puente Almendares. El río Almendares lo separa del Vedado. Se venden solares juntos o separados, lotes grandes y chicos. Solares parte alta con vista al río a 200 pies nivel del mar, desde $2.80. Facilidades pagos. Trato directo. Manzana Gómez No 264.

50 FINCAS RUSTICAS

FINCA. SE VENDE LA OPCION O se permuta por Sola, Miramar, ampliación Almendares, cerca de dos caballerías tierra de fondo, aguada, treinta mil arrobas caña, vacas, bueyes, aperos, etc. aguadas, a dos kilómetros de Marianao. Informa Luís, Steinhart 25, Marianao.

VENDO ANTES MATANZAS 33 CAballerías casas, palmares, río, frutales, tierra primera, ganando renta adelantadas, $1600, Precio: $13.000. Es ganga. Marcial Rodríguez, Amistad 156, M-4806.

VENDO EN VEREDA NUEVA UNA caballería fabricada arboleda frutal, palmar platanal siembras, pozo, regadío, cercada, terreno colorado: $2,800. Facilidades pago. Juan Miguel Fernández, Vereda Nueva.

BARATISIMA VENDO FINQUITA, con 5,083 metros en Luyanó a 15 minutos del Capitolio, por guaguas frente a calle pavimentada, tiene muchos frutales, agua de Vento y luz eléctrica. Informes Guasabacoa 164, altos, entre Calzada Luyanó y Compromiso.

FINQUITAS DE RECREO

Vea en Obispo 66, vidriera de la Casa Langwith, el modelo de finquita que usted necesita, para recreo suyo y de sus familiares.

VENDO DOS CABALLERIAS, FABRIcada, arboleda, pozo férti, cerca carretera, barata. Otra una caballería, casa, arboleda, palmar, pozo fértiol. Facilidades, $2.000. José Día, Desagüe 1.

FINQUITA DE RECREO. VENDO A 15 minutos Habana, por carretera Central. Casa concreto, garage. Parque, acueducto propio y todas clases de comodidades. Finca «El Rosario» casa Villa Pilar en El Lucero.

51 ESTABLECIMIENTOS

1997 BODEGAS, 185 BARRAS; 224 CAFES Y 1144 LECRERIAS

Desde $500 hasta $10.000, en venta o cambio por otros negocios, propiedades o valores. No pierda tiempo buscando. Informes gratis: Suárez, Belascoaín y Figuras, café, de 1 a 6.

POR DEDICARME OTRO NEGOCIO, cedo mi parte en Farmacia establecida hace años en pueblo más próspero del interior. Buen negocio. Informa Felipe Navarro, Santa Irene 16 A altos, por Dolores, Jesús del Monte.

GANGA SE VENDE CASA DE COMIdas e Inquilinato todo junto próxima al mercado con gran marchantería Informan Belascoaín y Campanario. Bodega.

OCASION. COMO PRESTAMO O SOciedad, solicito mil pesos para negocio instalado con artículos gran margen. Trato directo. Jauer, Hotel Berlín, Galiano 125 de 12 a 2.

VENDO CAFECITO LECHERIA montado con todo lujo, situado esquina céntrica, 3 años contrato 1.700 pesos, una fonda 500 pesos muy acreditada. Informes: Villegas y Teniente Rey, Vidriera Café Alfredo.

SE VENDE UN APARATO DE TOStar café, instalado en un local amplio con armatoste. Alquiler barato y contrato bueno. Se da en la tercera parte de su valor. Informes: Sr. Benjamín García. Galiano 125.

POR NO PODERSE ATENDER SE vende casa próspera de compra-venta en lo mejor de La Habana. Aproveche magnífica oportunidad. Le informan en San Rafael 89.

SE TRASPASA LA CASA O-REILLY 116, altos de «La Gafita». Toda amueblada, por embarcar su dueño al extranjero. Telf. A-8515.

¡APROVECHE GANGA!

Por embarcarme regalo fábrica de tabacos, marca acreditadísima, lujoso Cigarstore. Lugar céntrico. Gran exportación Estados Unidos, Inglaterra, etc. Precio: $1,500. Informarán a personas interesadas solamente. Calera, Compostela 109, segundo piso.

VENDO CAFE PROPIO, PARQUE Central. Igual admito vidriera en Monte, lo mejor y barata, por enfermedad de su dueño; bodega surtida, sola en esquina: $600.00. Cuenya, Reina y Belascoaín, café «Independencia».

VENDO LECHERIA, CALLE AGUILA. Vende $30.00 diarios, a persona del giro, a prueba. Precio: $1,800. Facilidades. Fernández, café «Independencia», Belascoaín y Reina.

BODEGA SURTIDA, DE SU MISMO dueño, hace 20 años, buen contrato, cantinera y con vivienda. Vendo en $3,000. Acepto $1,000 contado. Negocio positivo y estable. Fernández, café «Independencia», Belascoaín y Reina.

VENDO: CAFE, RESTAURANT Y lunch, ventajoso contrato, libre de deudas, enseres modernos. Venta garantizada: $100.00 diarios, a persona en disposición de negocio y del giro, a prueba, calle Galiano. Fernández: Belascoaín y Reina, café «Independencia».

GRAN NEGOCIO. SE VENDE UNA gran fábrica de dulces y conservas con cuatro departamentos. Pastas, dulces en almíbar y conservas en general. Fábrica chocolate, fábrica caramelos y de confituras con capacidad para 400 qq diarios excento del impuesto del azúcar. Al corriente en todos sus impuestos y libre de todo gravamen. Informan: edificio del Barrio, cuarto piso, Industria y San Miguel, bufete Pérez Arteche.

VENDO HOTEL, EN LUGAR CENtrico de la Habana. Para más informes: dirigirse al Sr. Alfaras, de 12 y media a 1 y media p. m., en Zulueta número 36-D., bajos. Oficinas A. Fernández).

VENDO EL BAR DE MAS MOVImiento de La Habana, en el Parque Central: bar, café, lunch, gran vidriera de tabacos, billetes, cigarros, etc. Algunas facilidades. Trujillo: M-1971, edificio La Metropolitana 303.

VENDO UNA BODEGA, EN CALZAda, en 3,700 pesos; un hotel, con 70 habitaciones; y una esquina nueva, en 4,500 pesos. Informes: Galiano 125, Benjamín García.

SE VENDE UNA LECHERIA, VENDE $40.00; y una casa de inquilinato, cincuenta y cinco cuartos. Informes: Iglesia, San José 4. café «Capitolio».

SE VENDE EN EL MERCADO UNIco, casilla para café molido o frutos del país. Informan: tostadero de café «El Fénix», Neptuno 175.

SE VENDE UNA TINTORERIA POR embarcar su dueño. Informan en la misma, Corrales 245.

VENTAS

51 ESTABLECIMIENTOS

GANGAS. VENDO CASA DE COMIdas con 27 abonados todos del comercio, cobros garantizados. Informes casilla de carne 113 y 114 Mercado Unico Enrique.

38 BOVEDAS Y PANTEONES

POR CIENTO CINCUENTA PESOS le cedemos una bóveda con su osario, acabada de fabricar, construida sólidamente de concreto, tapas de mármol y argollas de bronce y situada a pocos pasos de la Capilla Central, es la ganga más grande que se ofrece en el Cementerio. Teléfonos: U-2242 y U-3914.

AUTOMOVILES Y ACCESORIOS

ME URGE VENDER POR EMBARcar Packard del 35-120, Ford 29, Chevrolet 34 y De Soto 31. José Telf. I-6864.

UNO Y DOS CEROS, NO ES NINgún departamento simplemente la celebración del Centenario, (no, de la Casa Ros y Novoa, que le falta poco) (1889) para el 50%) de las calles Galiano y San Rafael, que empezarán el día 30 de Enero y terminarán el día seis de Febrero. Usted como buen amante del progreso de las urbes Nacionales, contribuya comprando cantidad y calidad al mismo precio en las calles de Galiano y San Rafael, su casa Galiano 94, J. Naveira, S. en C. Muebles del país y Viena a plazos.

SE VENDE UN CHEVROLET DEL año 34, 4 puertas, motor, vestidura cuero y radio. Para verse: Teniente Rey número 16, esquina a San Ignacio, garage.

¡GANGA! VENDO STUDEBAKER del 29, cuatro puertas, motor chico, cinco pasajeros, en perfectas condiciones. Precio: $180.00. Para verlo: garage «Bruno», Morro 22. Dueño: Refugio 7, primer piso.

FAMILIA POR AUSENTARSE URgente, vende sus automóviles: Buick 1934, Graham Paige 1935 y Buick 1931. Todos cerrados y nuevos completamente. Aproveche esta oportunidad. Avenida Wilson número 75, esquina a Dos, Vedado.

GANGA

Se vende un automóvil Graham Paige en excelente estado de conservación y funcionamiento. Precio: $350. Informes: Hotel Presidente, room 515, de 4 a 6 p.m.

POR LO QUE VALEN SUS GOMAS se vende un automóvil cerrado 4 puertas, y también vendo Ford abierto 1929 y 2 del 1930, dos puertas. Zanja 121 y 123 esquina a Oquendo.

VENDO FORD DE LUXE DEL 35, dos puertas con baúl, cinco gomas nuevas: $475.00. Verlo, Empedrado 1, garage.

SE VENDE UNA CUÑA CHEVROLET cerrada en magníficas condiciones. Informan «Garage Belén».

SAN LAZARO 69, ALTOS, ENTRE Crespo e Industria, sala, recibidor, comedor al fondo, cinco cuartos de familia. Cuarto y servicio de criados, baño y cocina. Informan en la misma.

SE VENDE MOTOCICLETA «INdian» en perfectas condiciones, con rodilleras y sus gomas buenas. Se da baratísima. J. Navarro. Teléfono: M-6034

LAS GANGAS DE ESTA SEMANA

Diez carros cerrados, Chrysler, Essex y Plymouth, funcionando perfectamente, los vendemos al público al precio que paga el Rastro.

$40.00 a $100.00

Están con el precio marcado y no rebajamos ni un centavo.

CARVAJAL, S. A.

Agencia Ford de Marianao.

AUTOS DE USO

Sin dinero, sólo con su carro como pago inicial y el resto con facilidades, puede adquirir un carro de uso, mejor. Depósito: Subirana 60, Metropolitan Auto Co.

CHEVROLET DEL 34, FLAMANTE dos puertas, mecánica perfecta, facilidades de pago: $400.00, Ave. Presidentes 68, Vedado. F-3093.

POR 485 PESOS, CHEVROLET MASter del 34, en magníficas condiciones de todo. Véalo: garage «Cuatro Caminos». M. León: M-7169.

SE VENDE UN AUTOMOVIL, MARca De Soto, de cinco pasajeros, dos puertas, en buen estado. Se da barato. Informan: Garage calle F entre Tercera y Quinta. Vedado.

GANGA

Se vende barato, un automóvil Graham Paige, con muy poco uso y en perfectas condiciones. Informan en la Administración del DIARIO DE LA MARINA.

CAMIONES MACK

En muy buenas condiciones y baratos, así como piezas para los mismos. Subirana número 60.

54 MAQUINARIAS

IMPRESORES. GANGA SIN IGUAL. ..Vendo 2 prensas rotativas de tambor tamaño gaceta, 1 Liberty No. 4, 150 titulares de plomo y madera y material blanco de todas clases. Se admiten ofertas razonables. Imprenta El Trabajo, Amistad 63.

TOSTADERO DE CAFE RAPIDO Alemán de 200 libras por hora, garantizado, se vende barato. Christian Euler Acosta 81.

SE VENDE UN BOMBA DE GASOLIna Standard, de cinco galones, con su tanque, con capacidad para 565 galones y varios enseres más de garage. Informan en Lamparilla 35, esq. a Compostela, bajos.

LITOGRAFOS. SE VENDE UNA MAquina de Litografía completa, una prensa piedras y rodillos. Aproveche. Informan teléfono M-7117.

VENDO UNA CONCRETERA MONtada en Sin Fin Ford. Informes: Martí No .124 San Antonio de los Baños, Sr. Gorrin.

BOMBAS, MOTORES Y DINAMOS. Reparaciones. «La Casa de los Motores», Egido 39.

SE VENDEN GRUAS DE GASOLINA de estera; Tractores Cartepillar; Trituradoras de piedra; Elevadores de azúcar; Motores eléctricos, etc. Informan, Galiano 15.

CARPINTEROS:

Año Nuevo: Hay que instalar maquinaria moderna, montada en cajas de bolas; grandes prensas para enchapar muebles finos; máquinas escultoras y reproductoras; tornos automáticos; maquinaria para talleres y aserraderos, muchas de ellas en existencia. También de uso, de oportunidad. Informes: José Vidad, Cuba 3. A-9643.

MAQUINAS INDUSTRIALES Y MOtores reconstruidos garantizados, para fábricas de harinas, almidón, aceites, caramelos, chocolates, baratísimos. Pida cotización para importar. Representante: Apartado 1611 Habana.

GANGAS. MOTORES ELECTRICOS, de gasolina, motocicleta reparto, contadoras, máquina sumar, escribir, caudales, radio automóvil, molino café. Tostador cien libras, cines, películas 16 y 35, El Criollo, Egido 18.

VENTAS

56 MUEBLES Y PRENDAS

VENDO UN JUEGO DE SALA TApizado, un librero y una mesa escritorio, todos de caoba. J. 198 entre 21 y 23.

VENDO JUEGO CUARTO ESTILO Luís 16, otro estilo Imperio, costó $2.000, por lo que ofrezcan, todos los muebles de la casa arte moderno. Lealtad 122 entre Reina y Salud

SE VENDE POR NO NECESITARSE 2 colchones de muelles en buen estado, se dan baratos. San Rafael 40 letra E, 3er. piso de 8 a 11 y de 2 a 6.

VENDO JUEGO CUARTO TRES cuerpos, completo, barnizado color nogal, claro y oscuro, nuevo $110; es una ganga. Véalo, Sitios 169 letra H esquina a Franco.

MAGNIFICO JUEGO CUARTO, 3 cuerpos original estilo; otro chico para señorita juego sala y sillones, nuevo. Lawton No. 27 entre San Francisco y Concepción. Víbora.

SE VENDE UN JUEGO DE SALA, otro de comedor, uno de cuarto y un piano, 2 No. 231, entre 23 y 25.

¡REGALO! JUEGO CUARTO TRES cuerpos elegante butacón, $98, otro $76, preciosidad, comedor renacimiento, sala tallado, todos nuevos. Zequeira 66 entre Cruz del Padre y Consejero Arango.

PARTICULARES HOY MISMO URgeme vender juego cuarto 3 cuerpos $28, otro grande $38, sala, $30; comedor, $32; sillones, $10, todo nuevecito. Escobar 9, bajos, San Lázaro y Lagunas

FAMILIA VENDE LUJOSO JUEGO cuarto tres cuerpos ,caoba último modelo $85, comedor renacimiento, $65, Living Room sala fino, $25, lámpara madera Renacimiento. Concordia 127 Belascoaín y Gervasio.

VENDO JUEGO CUARTO MODERno $28. otro 3 cuerpos último estilo, comedor caoba, sala, Livingroom, lámparas todo nuevo. Calzada Jesús del Monte 27, altos, una cuadra Esquina Tejas.

VENDO JUEGO CUARTO 3 CUERpos arte moderno, $35, otro finísimo enchape baratísimo, sala, comedor, último tipo, 2 sillones, 4 sillas, $7. Monte 384 y San Joaquín.

VENDO JUEGO DE CUARTO, TRES cuerpos, color nogal, moderno, ocho piezas. Lo doy muy barato. Urge la venta. Véalo en Compostela y Jesús María, segundo piso, altos de «La Princesa».

JUEGO CUARTO, ARTE MODERNO, tres cuerpos, con chifforrober. Costó $225.00. Vendo en $87.00. Está nuevo; comedor Renacimiento y sala, San Rafael 141-B., entre Soledad y Oquendo.

FAMILIA VENDE MAGNIFICO JUEgo cuarto, Arte Moderno, caoba, con lámpara en la cama, radio RCA. Todo completamente nuevo, San Miguel 97, bajos, entre Lealtad y Campanario.

A LOS QUE SE CASAN: VENDO CUbiertos de plata «Christroff», 65 piezas, nuevos, estuche de lujo. Verdadera gnnga. No soy mueblista disfrazado, Aguiar 40, entre Cuarteles y Peña Pobre.

MUEBLES A PLAZOS

Juego cuarto: $8.00 fondo; sala: $5.00 fondo; comedor: $8.00 fondo. Cambiamos muebles. Tomo en fondo. Precios sin competencia.

"LA VICTORIA",
Monte 193. Telf. M-7458.

SE VENDE UN JUEGO DE CUbiertos de plata de Ley, compuesto de 109 piezas, en su magnífico estuche de madera. Son franceses y nuevos completamente. Teléfono: F-4915.

MAQUINA SINGER, OVILLO CENtral, completamente nueva: $25.00; otra, en $20.00, Prado 31, bajos, entre Refugio y Genios.

OBJETOS ARTE

Extenso surtido.
Objetos de plata y joyas

"LOS TRES HERMANOS"

Consulado núms. 94 y 96
Telf. M-3534

VENDO CUARTO COMPLETO: $30.00, último estilo, caoba, tiradores de carey: $115.00; enchapado: $65.00; comedor y recibidor, arte moderno: $45.00; Renacimiento: $60.00; nevera: $10.00; refrigerador pequeño: 65 pesos. Sitios 111, entre Campanario y Lealtad.

GANGA: MAQUINAS DE ESCRIbir, de distintas marcas, desde $23.00; idem. de coser, ovillo central; biblioteca completa, de caoba, Renacimiento, fina: $150.00; reloj de pie, extra, del mismo estilo. Animas 45, entre Aguila y Amistad.

MUEBLES EN GANGA

Juegos cuarto: $30.00: idem, 3 cuerpos: $40.00; sala: $15.00; comedor: $30.00; escaparates: $9.00; con lunas: $15.00; mesas correderas: $4.00; aparadores: $6.00; 6 sillas y 2 sillones: $10.00; neveras: $10.00; máquinas de coser y escribir. Se cambian y compran toda clase de muebles, pagando más que nadie.

LA PRINCESA, SAN RAFAEL 107, entre Escobar y Gervasio: U-5926

LUJOSO JUEGO SALA MODERNO, 6 piezas. Verlo antes de las 5 p.m. 27 No. 309 altos, entre 2 y 4, Vedado F-3982.

SALUD 11
REALIZACION 1937

Juegos cuarto: $25 00; sala: $10.00; comedor: $30.00; escaparates: $10.00; camas: $3.00; sillas: $1.00; sillones: $1.50; lámparas, radios, neveras, neveras-refrigeración

MUEBLES OFICINAS

Burós, libreros, cajas- hierro, contadoras y rejas-oficinas sillones barberos, cuña Ford.

Pianos, equipajes batidora, dulcería etc.

Visite esta casa. Gran surtido.
Esperamos su visita.
Compramos, cambiamos y vendemos.
Salud 11. M-9136.

SUSCRIBASE Y ANUNCIESE EN EL «DIARIO DE LA MARINA»

VENTAS

56 MUEBLES Y PRENDAS

FAMILIA VENDE LUJOSO CUARTO caoba 3 cuerpos, butacón, tiradores modernos, $125, comedor renacimiento tipo bargueño, Leving-room, $75, recibidor renacimiento, lámpara renacimiento, $25. Salud 54 Escobar y Lealtad.

GANGA: JUEGO CUARTO, CAOba, moderno, 3 cuerpos: $100.00; idem. comedor, Renacimiento: 90 pesos; sala, moderno: $22.00; otros estilos más; lámpara de bronce, fina; cuadro de fruta, al óleo; y magnífico reloj de pie. Animas 45, entre Aguila y Amistad.

LAMPARAS

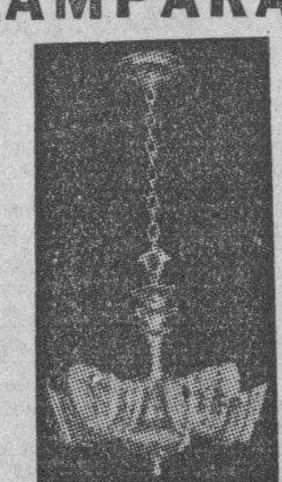

Nuevas y de uso, desde $0.90 hasta $100.00. Jarrones y adornos, un surtido extenso, únicamente visitándonos. Compramos y cambiamos.

"LA CASA INGLESA"

Salud núm. 9 esq. a Rayo. Telf. M-7179.

VENDO REGIO JUEGO CUARTO, EStilo Imperio. Costó $1,900. Está como nuevo. Lo doy a la primera oferta y demás muebles. Urge. Lealtad 122, bajos, entre Reina y Salud.

"LA HONRADEZ"
MUEBLES MODERNOS

Nuevos y usados, se venden a plazo y contado, muy baratos.

También cambiamos y alquilamos. No compre sin visitar esta casa.

Máximo Gómez 85, entre Aguila y Amistad A-7795

FAMILIA, VENDE LUJOSO JUEGO de cuarto, tres cuerpos, caoba, con lámpara en la cama y butacón, completamente nuevo. Urge venta, San Miguel 97, bajos, entre Lealtad y Campanario.

SE VENDE REGIA LAMPARA DE Bacarat, de cristal transparente, con 16 velas. También magnífico comedor francés, todo de caoba con su lámpara. Calle Ocho número 8, entre Tercera y Quinta, Vedado.

BAULES Y MALETAS

En maletas de cuero finas, somos únicos. Gran surtido en baúles, escaparates, camarote, bodega, maletas de fibra y maletines de cuero, maletas de viajantes y colegio, finísimas. Compramos y cambiamos, **La Casa Inglesa,** Salud 9, esquina a Rayo. Telf. M-7179.

MUEBLES BARATOS

A VERDADEROS PRECIOS DE GANGA

Liquidación permanente de radios, juegos de sala, cuarto y comedor.

VENGA A VERNOS ENSEGUIDA

Ahorrará dinero. Facilidades de pago. Tomamos sus muebles a cambio.

«LA CASA LOPEZ»
Belascoaín número 76, entre Jesús Peregrino y Pocito. Teléfono: U-4541.

FAMILIAS: VENDO REGIO JUEgo de cuarto original, completamente nuevo, con butacón, y otro muy chico, nuevo también, por la mitad de su valor. Uno de comedor y otro de sala, de espejo colgado. También varias lámparas. San Rafael 143, letra E, entre Soledad y Aramburo.

La famosa nevera eléctrica «Apex», el famoso radio «Colonial» y los modelos exclusivos de muebles, especialmente enchapados, que fabricamos en nuestros talleres, no tienen competencia en precio y calidad. Grandes rebajas durante este mes, al contado y a plazos.

LA CASA "RUISANCHEZ"

Angeles y Estrella. Teléfono: M-2024. Sucursal: mueblería y joyería «La Colonial», Reina 111. Telf. A-9921. (En «La Colonial», se compran y cambian muebles, prefiriendo los de lujo).

VENTAS

56 MUEBLES Y PRENDAS

GABINETE DE OPTICA "Versalles" PRADO Nº 109
TELEFONO A-6613

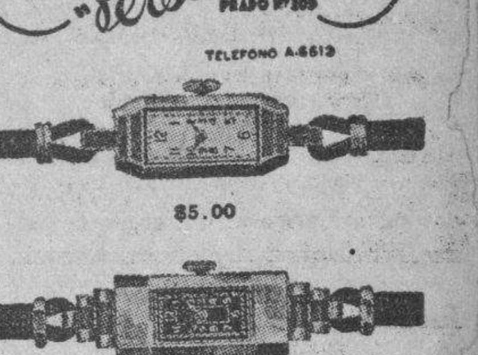

$5.00

$5.50

Estos preciosos modelos con máquinas garantizadas, pueden ser solicitados desde cualquier parte de la Isla, mandando 20 centavos más para franqueo, a la joyería y óptica Versalles, Prado 109. Telf. A-6613, Lorenzo del Toro.

LIQUIDO 20 JUEGOS DE CUARTO, 3 cuerpos: $35.00; escaparates lunas: $10.00 juegos comedor, caoba: $35.00; aparadores: $6.00; juegos de sala: $15.00 y $18.00; camas y cunas de hierro: $2.00. «El Arca de Noé», Monte 298.

"La Nacional"

Dinero por joyas y muebles.

Compra y Venta

MUEBLES PARA OFICINA
Distribuidores de los muebles de acero "Steel-Age".
EQUIPAJES, BAULES Y MALETAS
Surtido completo
Registradoras "NATIONAL", con garantía mecánica.

"La Nacional"

Villegas 93, entre Teniente Rey y Amargura: A-9915.

¡VEA ESTOS MUEBLES!

Gran surtido: juegos cuarto, 2 y 3 cuerpos; comedor, sala o recibidor y piezas sueltas. Los más modernos para todos los gustos y fortunas. Precios bajos y las mayores facilidades.

A PLAZOS, EN NEPTUNO 235 ESQ. A SOLEDAD

Al contado, precios de liquidación. También compramos y cambiamos, tomándolos en fondo. Antes de hacer negocio, vea esta casa. Venga hoy mismo o llame: Telf. U-1360.

"LA SIRENA", NEPTUNO 235, ESQ. A SOLEDAD

ANTIGUEDADES: ALGUNOS MUEbles y objetos de arte, cuadros, vajillas Rossental, jarrones de distinta porcelana, tapices, salón Aubusson, 2 cómodas de carey y bronce, algunas lámparas antiguas, Ocho número 8, entre Tres y Cinco, Vedado.

FAMILIAS, GANGAS: JUEGOS DE cuarto, 3 cuerpos completos: $93.00; otro, $115.00; otro, $140.00; comedores, Renacimiento Español, $170.00; Arte Moderno, $59.00; sala, 9 piezas, $40.00; recibidor, $62.00; livingroom, $98.50. No pierda oportunidad, San Nicolás 63, al fondo de La Filosofía.

MUEBLES EN GANGA

Juegos de cuarto, Arte Moderno: $4.00 mensuales; comedor, caoba, último estilo: $3.00 mensuales; sala o recibidor, modernísimos: $3.00 mensuales; juego de cuarto, 3 cuerpos, caoba, últimas creaciones: $5.00 mensuales. Precios muy bajos.

"LA EMINENCIA", NEPTUNO 188

ANTIGUEDADES Y OBJETOS

De Arte: crucifijos de tallas admirables, cuadros de mérito, bandejas, juegos de café, cubiertería, candelabros, escribanías, jarras, palanganas y otras cosas. Toda plata legítima. Alhajas antiguas y modernas en profusión a precios reducidos.

CARBALLAL HERMANOS

San Rafael 138, entre Gervasio y Belascoaín. Telf. U-5744.

Objetos de Arte

Gran surtido en adornos propios para regalos: muebles de Boule, jarrones, lámparas, cuadros, porcelana Dresden, Sevre, Capidimon; cuadros, figuras de bronce, marfil y otros objetos más.

La Predilecta

San Rafael y Oquendo, (al lado del bar). U-2530.

MUEBLES A PLAZOS

Y al contado. Casa Hierro, Compostela y Merced. Precio de liquidación desde los más modestos hasta los más lujosos. Tomamos muebles usados, en fondo. Vea nuestra exposición: M 1220. Alquilamos muebles.

57 UTILES DE OFICINA

MAQUINAS ARCHIVOS

BUROS
CAJAS
PUPITRES

Y MATERIALES DE COLEGIO

DINERO Y JOYAS

FLUSES Y CAPAS A $2.00.
Procedentes de Subastas.

LA HISPANO CUBA

MONSERRATE 39 y Parque SAYAS
TELEFONO A-8054

ESTANTES, MOSTRADORES, DIVISIONES, VIDRIERAS

Liquidamos un gran lote de archivos, escritorios, libreros, armarios de acero, cajas de caudales, sillas, máquinas de oficina, mostradores, divisiones, etc., por reformas en el local.

COMPOSTELA 55

entre Obispo y Obrapía. Telf. A-7744

M.E.C.D. 2016

VENTAS

57 UTILES DE OFICINA

VENDO MUEBLES DE OFICINA: máquinas de escribir, sumar y calcular, archivos, juegos recibidor, libreros, armarios, sillas giratorias, mimeógrafos. Progreso 3, entre Villegas y Aguacate: M-8638.

MAQUINAS UNDERWOOD, DE 25 pulgadas. Vendo mimeógrafo Edison 77. Muebles para oficinas, archivos, armarios acero, cajas de hierro, divisiones, tarjeteros Kardex. Compostela 43, entre O-Reilly y Progreso: M-8081

VENDO LOS MUEBLES DE MI OFICINA: máquinas de escribir, mesas, archivos, una vitrina nueva propia para casa de modas, edificio Abreu, departamento 302, de 1 a 3 p. m.

LIBROS E IMPRESOS

LIBRERIA «ALEELA», CONTINUAS novedades científicas y literarias. Libros de Enseñanza Elemental y Superior. Revistas de modas, agencia exclusiva «Le Femme Chic», de París; «Chic Parisién» y todas sus publicaciones, las mejores del Mundo. Pídalas en esta librería. Compra y venta de libros antiguos, con grabados preferentemente cubanos o que traten de Cuba. Belascoaín y San Rafael: U-5782. Apartado 511, Habana.

59 RADIOS

SE VENDE UN RADIO LAFAYETTE de 1937 de 7 tubos ojo mágico sólo 10 días de uso se vende barato pero ipronto. Calle 2 No. 2 Vedado. Domingo García.

VENDO RADIO: $8.00, FUNCIONANDO correctamente; Víctor: $20.00; Majestic, Grunow y otros, baratísimos; Grunow 1937, todas ondas, desde $4.00 mensuales. Hago cambios, Jesús del Monte 27, una cuadra Esquina Tejas.

RADIOS DE TODAS MARCAS, EXtenso surtido, desde $3.00, en adelante, funcionando bien, Neptuno 162, segundo piso. Liquido lotes, tomamos como fondo de Grunow.

RADIOS DE OCASION: GENERAL Electric, Atwater Kent Voz de Oro, todas ondas, y pianos de todas marcas, facilidades pagos. San Rafael 57 Cor. Campanario. La Internacional.

¡SENSACIONAL!

Todas las ondas.—Todos los voltajes

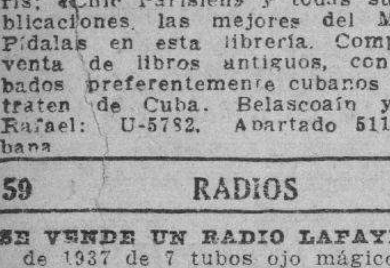

SUPERTONE

El mejor radio de onda corta.
Modelos desde $45.00
Entrada: $5.00.
$1.00 semanal $1.00
Instalación gratis.
"EL ARTE MODERNO"
San Nicolás núm. 63, casi esquina a Neptuno.

60 INSTRUMENTOS DE MUSICA

ALQUIER PROBLEMA EN PIANOS o armonios será satisfactoriamente resuelto. Llame al I-5430, Peters disfrutó siempre de la confianza de exigentes conocedores y artistas.

$58 VENDO MI PIANO MODERNO completamente nuevo, teclado de marfil, blanquísimo, excelentes voces, con su banqueta, San Anastasio No. 1, esquina Pocito, Víbora.

¡GANGA! GRAN PIANO CASI NUEVO, barniz flamante, poco uso, voces armoniosas, propio para profesores, concertistas o personas de gusto muy refinado ¡Lo quemo! Manrique 1 D San Lázaro y Lagunas.

VENDO EN 35 PESOS, UN MAGNIFICO piano chico, americano, lindas voces y teclado blanco. Urge la venta, en Prado 13, bajos, por Genios.

ANTES DE COMPRAR SU PIANO, visite «La Internacional». Esta casa cuenta con un surtido de pianos alemanes y americanos, de las más famosas marcas, dando facilidades de pago, San Rafael 57, esquina a Campanario: A-6100.

VENDO MAGNIFICO PIANO VERTICAL: $48.00, exclusivamente a particular, no revendedores. Si no tiene esa cantidad, no se presente. Verse a todas horas, Obrapía 57, altos, apartamento núm. 4.

COLECCIONISTAS DE VIOLINES: Vendo violín antiguo, verdadera joya, casi regalado. Es un recuerdo de familia. No soy músico, ni negociante, Aguiar 40, entre Cuarteles y Peña Pobre.

FAMILIA, VENDE PIANO FINO, completamente nuevo. Urge la venta. Véalo, calle Doce número 7, entre F. y G., frente a la destilería Habana, reparto Batista.

PIANOS DE GANGA
POR $6.00 Y $7.00

MENSUALES, DESDE $80.00
Usted puede hacerse de un piano de las famosas marcas «R. S. Howard» y «John L. Stowers»

San Rafael 29. Telf. M-1973. Habana.

VENTAS

60 INSTRUMENTOS DE MUSICA

MARAVILLOSO REGALO DE PASCUAS año Nuevo y Reyes, un piano alemán nuevo lleno de toda elegancia moderna será recuerdo de cariño inolvidable. Véalo baratísimo. Dragones frente al teatro Martí.

"LA PREDILECTA"

Pianos de ocasión, desde $4.00 mensuales
Aquiler: desde $2.00
Tenemos los mejores pianos con garantía. Haga una visita a «La Predilecta», la casa que no cobra el lujo y da grandes facilidades de pago. San Rafael y Oquendo, al lado del bar: U-2530.

VENDO PIANO CUARTO COLA, Steinway Sons y Bluthnes vertical; un radio General Electric Colorama 1937; facilidades de pagos. San Rafael 57, esq. Campanario.

VENDO PIANO «STEINWAY» FLAMANTE, para profesional o persona de gusto. Doy algunas facilidades de pago. San Rafael, No. 141, casi esquina a Oquendo.

VEDO FLAMANTE PIANO EN BUENAS condiciones, grandes voces, propio para persona entendida. Lo doy muy barato. Aguila, No. 150 por Corrales (al lado de la carnicería).

VENDO BUEN PIANO POR NO NEcesitarlo. Urge venta y no reparo precio. Aguila No. 35 entre Trocadero y Bernal.

AFINADORES

$2.00 SOLAMENTE LE CUESTA AFInar su piano, poniéndole cuerdas nuevas gratis siendo pocas las rotas, reparaciones grandes baratísimas. Oiga tocar al afinador lindas piezas. Teléfono I-3186.

AFINE SU PINAO POR $2.00, CON toda garantía y seguridad. Manuel Domínguez afinador-mecánico, graduado en la Escuela «Danguard», de New York, Taller de Reparaciones. Dragones entre Prado y Zulueta. Teléfono M-3040.

61 DE ANIMALES

VENDO DOS HERMOSAS NOVILLAS, primero y segundo parto, de abundante leche, a precio de situación, de pura raza. Telf. X-1038.

SE VENDEN VACAS DE PRIMERA resentinas y próximas, Jastey y Jersey. Pueden verse en la finca Consuelo Puentes Grandes, junto a la puerta de La Tropical. Dueño: Juan Conejo.

SE VENDEN 8 POLLONAS CATAlanas, un pollón y 4 Plymouth Rok jabadas. 17 y 20 Vedado Barbería.

VENDO, A PRECIO DE SITUACION mulos, carros y arreos de todas clases, caballos, mulos de monta y Pony, 4 potros sementales 7 y media cuartas, bonito color; 40 mulos criollos, domados, de monta y cerreros; carros cerrados para lecheros y un burro semental criollo, una cesta de mimbre con sus arreos, montura y una Pony. Domingo Jarro, Marina y Atarés. Jesús del Monte. X-2876

62 OBJETOS VARIOS

VENDO ARMAZON DE HIERRO, completo con techo zinc, ventanas y puertas correderas 5 por 14 metros todo por 110 pesos. Gutiérrez entre Miramar y Méndez Capote al lado de La Tropical.

SEMILLA DE ARROZ. SE VENDE alguna del magnífico «Rexora». En pruebas con igual cultivo rindió 1073 quintales por caballería y el Fortuna sólo 800. No se desgrana como el Fortuna y rinde más en el molino. Colonia «Edén». F. Carril Norte de Cuba. Edén.

«LA CASA DE LOS JUGUETES», DE Alfonso García. Reparamos, vendemos y cambiamos bicicletas, velocípedos, automóviles y cigüeñas. Colocamos zunchos. Compramos en cualquier estado. Cristina 26 y medio: U-6886.

MECANICOS. — SE VENDE CHICO, un taladro y varias herramientas más, se dan por la primera oferta razonable. Calle 7 entre Avenidas 8a y 9a. Buena Vista, Marianao señora Seara.

VIDRIERAS CONTADORAS. MOLINOS CAFE HOBART.

Mesas de Vitrolite, sillas banquetas, mármoles, exprimidores jugo, pasteleras, caja caudales, pesas, neveras rebanadora jamón, contadoras National, enseres comercio. Compro cambio y vendo.

VIDRIERAS DE USO

Todos tamaños y formas siempre en existencia, de oportunidad Reparamos, cambiamos y construímos. Cano, Habana 116½, entre Amargura y Teniente Rey.

SE VENDEN MUY BARATAS DOS cámaras compact Graflex 5 por 7, tamaño postal, nuevas y varias lentes. Informan hora de oficina Telf. M-1257.

VIDRIERAS

Distintos tamaños, armatostes, cajas-hierro, vidrieras-refrigeración de 14 pies, idem. de lunch, aparatos hacer café al minuto, 25 sillones-barberos, máquinas-escribir, neveras, sillas-café modernas, mesas Vitrolite, cantinas, mostradores, equipajes, radios, muebles, batidora de dulcería y moldes. Véalos: Salud 11. Telf. M-9136.

DINERO-HIPOTECA

63 SOLICITUD

DESEO INVERTIR $1.000 EN HIPOteca, propiedad de garantía, en la ciudad al 10 por 100. Véame en Empedrado 3, M-1614. Párraga.

DINERO-HIPOTECA

64 OFERTAS

DINERO: LO FACILITO PARA HIpotecas pequeñas y grandes cantidades, a muy bajo interés. Panteones y automóviles desde $50.00. Rapidez y reserva absoluta. Compro casas Habana o repartos. Teléfono: I-3167

COMPRO CREDITOS HIPOTECArios moratoriados, sobre ingenios o fincas grandes. Dr. González Arrieta, calle 17 número 57. Telf. F-3445.

FACILITO DINERO SOBRE BOVEdas y panteones, desde 50 pesos. Mucha reserva. Firmo en el día. También hipotecas, desde 300 pesos. Informes: J. Llanes, Sitios 42, esquina a San Nicolás. Telf. M-2632.

DINERO PARA HIPOTECAS. EN cualquier lugar. Operación rápida. Llame al A-6422 o al M-9300.

DINERO

Doy grandes y pequeñas cantidades en primera hipoteca desde el 7 por ciento en adelante, para La Habana y sus barrios. Compro y vendo casas, solares y créditos hipotecarios. Compro y vendo Bonos y Acciones.

Julio C. Granda

Obrapía 33. Telfs. M-5921 y FO-1668

$6,000 MONEDA AMERICANA

Los doy en hipoteca sobre finca rústica, en La Habana y Matanzas, sobre carretera. Lluria, La Metropolitana 213.

DINERO

No pierda tiempo. Cuando necesite tomar dinero en hipoteca o pagarés, vea a M. Fernández, San Ignacio 50. Teléfono: M-9272. De 2 a 5. Operación rápida y absoluta reserva.

65 BONOS Y VALORES

COMPRO BONOS Y ACCIONES DEL Banco Asturiano, Compañía Cubana de Electricidad, bonos Centro Gallego, también se pignoran, compro y vendo Bonos y Acciones de todas las Compañías cotizables y no cotizables en la Bolsa. Manuel Piñol, Obrapía No. 17.

66 GIROS Y LETRAS

CAJAS RESERVADAS

Las tenemos en nuestras bóvedas, construídas con todos los adelantos modernos y las alquilamos para guardar valores de los interesados. En esta oficina daremos todos los detalles que se deseen.

N. GELATS Y COMPAÑIA
106 Aguiar 108, esq. a Amargura.

PARA LAS DAMAS

67 PELUQUEROS

PACO, EX-PELUQUERO DE «RAY-Ja» se ofrece a domicilio. Especialidad en permanentes sin corriente, (sin aparatos ni electricidad), tintes en todos tonos, melenas, trenzas, etc. U-5420.

70 INTERES PARA LAS DAMAS

PARA LAS DAMAS INVENTO MARAVILLOSO

Cabello hermoso, abundante, sin canas ni caspa, ligeramente ondulado, se obtiene a los pocos días de usar la famosa AGUA DE COLONIA CONDAL. Producto sin rival, para la vitalidad del cabello. Probar, es creer. Resultados sorprendentes. Ventas en droguerías: Sarrá, Johnson, Taquechel, La Americana. Tiendas: El Encanto, La Isla de Cuba, El Chalet, La Casa Wilson y casas bien surtidas. Ojo con las imitaciones. No es legítima COLONIA CONDAL, si el frasco no lleva la etiqueta color naranja.

SEÑORAS: «LA CASA MERCY» EN su nuevo local de Aguila No. 94 ofrece la más completa exhibición de las últimas modas para el verano (1937) París, New York, Habana.

ROSAS Y FLORES ARTIFICIALES

Enceradas o sin encerar, perfectamente imitadas, que parecen naturales, propias para regalos. Se reciben órdenes por el Telf. F-4065.

MADAME LUCIENNE ANDRE. MOdista francesa. Vestidos desde un peso en adelante. Mercaderes 9, altos. Teléfono M-7124.

CORTE MODERNO NACIONAL
SISTEMA MENDEZ

Hágase experta profesora por el más moderno de los sistemas. Reconocido como el más rápido y práctico para la enseñanza de corte y costura, basado en las últimas modas de París. Su autora y directora señora Méndez ofrece y garantiza la enseñanza del mismo. Se vende en «El Encanto», «La Filosofía» y Academia Central, Neptuno 81, altos. Moldes a medida, de todas clases, se contar y se entallan vestidos. Estricta moralidad. M-6461.

VELLOS

Extirpación definitiva de los vellos de la cara, muslos, piernas, etc. Tratamiento garantizado. Sra. Alexander, calle 3a. No. 381, entre 2 y 4, Vedado.

MODISTA
Rosalía Hernández
San Rafael 152-B., bajos esq. Oquendo: U-3127

Dobladillo de ojo, a 2 cts. vara
Plisados de todos tamaños
bordados, festones y ojetes en colores. Forramos botones. Hacemos vestidos de alta costura y económicos.

El éxito de esta casa se debe a la calidad de sus trabajos. Tenemos mensajero

PARA LAS DAMAS

70 INTERES PARA LAS DAMAS

SISTEMA MACHADO 1936

Academia Nacional de Corte. Sistema Machado, método 1936. El más rápido y fácil de aprender. Estudiando este valioso método en su casa ustedes aprende en dos meses con título de profesora. Se venden métodos y se dan clases grttis por correspondencia. Pida informes a la inventora, señora Francisca Machado, San Lázaro 316, Habana.

FUERA CANAS: OBTENGA UN HERmoso color: negro, castaño o rubio, usando la tintura «La Favorita». Teñido del cabello: $3.00. Estuche: $1.00. De venta en todas las farmacias. Depósito. Virtudes número 28.

ENSEÑANZAS

75 PROFESORAS Y PROFESORES

GARANTIZO USTED HABLARA INglés en breve, tomando clases individuales conmigo. Aseguro enseñanza gramatical, rápida, perfecta. Especialidad conversación perfecionamiento. Competente profesora americana. Galiano 93, altos.

PROFESORA FRANCESA GRADUAda Academia de París, da clases de francés a domicilio y en su Academia. Teléfono F-2658.

CLASES EN ALEMAN, INGLES Y francés por métodos individuales para señoras, caballeres y menores. También hago traducciones de obras alemanas científicas. Telf. F-3120.

PROFESORA INGLESA, TIENE ALgunas horas libres, para dar clases a particulares y colectivas, Informan: F-4186.

$1.00 MENSUAL: 8 ASIGNATUras, todas inclusive, inscribiéndose hoy, último día. Aproveche: Inglés, Taquigrafía, Teneduría, Mecanografía, Aritmética y Caligrafía. Profesor Tizol, San Rafael 87-A., esquina a Escobar.

ACADEMIA PARISIEN. CURSO DE Corte y Costura en doce lecciones prácticas, a la segunda clase copiará del figurín. Metódicas para título. Vendo Método Martí. Concordia 126, bajos. U-2296.

MISS CHRISTIAN, CLASES PRIVAdas y colectivas inglés o francés a domicilio, y en mi casa San Miguel 63 entre San Nicolás y Manrique. F-5960 y A-8921.

"SAN ELOY"

Colegio y Academia. Fundado en 1907. Primera y Segunda Enseñanza, Preparatoria, Bachillerato, Comercio, Idiomas, Cultura Física. Cursos preparatorios especiales. Admitimos pupilos, medio pupilos y externos. Quinta Menocal, Samá 31, Marianao. Telf. FO-7462. Pida prospectos.

PIANO, SOLFEO, TEORIA: $3.00. Profesora expertísima, sistema rápido y fácil. Piezas al mes, exámenes trimestrales. Especialidad en alumnos haraganes. Informes: lunes y jueves San Rafael 73, altos. Telf. FO-3397.

RESIDENCIAS PARA SEÑORITAS

ACADEMIA «SANTA TERESA»

San Rafael 71 entre Campanario y Lealtad: A-6874. Esta academia, situada en lugar céntrico de La Habana. Fácil comunicación con todos centros de enseñanza, ofrece a las señoras y señoritas, estudiantes del interior, un pensionado cómodo, moral y económico. En la misma, se cursa Bachillerato e Ingreso a distintas Escuelas. Informes: Academia «Santa Teresa».

THE ENGLISH LANGUAGE, IF YOU desire to learn it correctly, or, to improve your present knowledge, communicate with. Profesor: XX. of London, Eng. Apartado 87, Correos.

GUITARRA: PIANO. POR METODO. Lindas piezas graduadas, clásicas y populares. También acompañamientos. Jesús María esquina Habana, enfrente 50. Estudio «Arteche».

PROFESORA DE 1a Y 2a ENSEñanza se ofrece para dar clases en su casa y a domicilio. Informes: teléfono F-2646.

ACADEMIA "BRAVO"

NUEVOS CURSILLOS DE BACHILLERATO EN FEBRERO 1o.

Especialidad: Bachillerato Comercio, Taquigrafía, Mecanografía, Idiomas, Ortografía y Correspondencia. Ingreso: Escuelas Ingenieros, Veterinaria, Comercio, Normales Cadetes y Aviación. Clases por ex Catedráticos del Instituto de Primera Enseñanza, por doctores en Pedagogía y maestros normalistas. Cuotas: Bachillerato: $5.00 y $6.00. Aviación y Cadetes: $5.00. Servicio de ómnibus a domicilio. Pupilos, medio pupilos y externos. Neptuno 198 y 199, (dos edificios): U-2627.

PROFESOR DE BAILES

Precios módicos. Enseñanza rápida: Son, Fox, Tango, Blues, etc., etc. Doy clases a domicilio. Ismael Servelló, Cárdenas número 3, segundo piso.

CABALLERO

Colegio elemental, superior y comercial. Pupilos, medio pupilos y externos. San Rafael 139. Pida prospecto.

Instituto de corte Nacional sistema "Alemany"

La Central, San José 9. Inventora: Sra. Alemany. Directora: Srta. Delia. (Demostración: 3 días gratis). Ver es creer. Se encantará verlo. Aprenda corte y costura y hágase profesora titular. El más práctico. Preparación sólida, útil, moderna y perfecta. Estudios que ofrecen garantía. A primera prueba el traje le queda a su gusto. Clases gratis al interior. Sucursales por profesoras graduadas, numerosas: Sra. de Alfonso, S. Miguel 69, por Manrique; Srta. Hortensia, Atocha 6, Cerro; Sra. de Orfila, Luz 26; Srta. M. Luisa: Telf U-5494; Sra. Matutina, Alejandro Ramírez 18, frente quinta de Dependientes; Sra. de Landa, Consulado 93; Sra. de Cano, Carmen 17, Stgo. de Cuba; Srta. Ofelia Chacón, Angeles 16, Santa Clara; Srta. Matilde, yuntamiento 2, Cerro; Srta. Josefina, 23 y Baños, Vedado; Sra. Zoila, Sitios 181. Damos clases a domicilio y moldes a medida.

ENSEÑANZAS

75 PROFESORAS Y PROFESORES

JOSE OLIVA MICHELENA, DEL REgio Instituto de Bellas Artes de Roma. Clases particulares de dibujo Pintura y Escultura, Neptuno 156, 2o. piso, teléfono M-3052.

PROFESOR AMERICANO, ABOGAdo de Boston, graduado en la Universidad de Yale, da clases particulares y colectivas de inglés. Método moderno, rápido y eficaz. Telfs. A-8188 y U-5110.

ACADEMIA "GREGG"

Taquigrafía, Mecanografía, Inglés, Comercio. Clases por correspondencia. Representación de colegios americanos al alcance de todas las fortunas. Precios razonables. Profesores: Richardson, Salmon y Cifre, Manzana de Gómez 514. Telf. A-9798.

INGLES, TAQUIGRAFIA, (INGLESA y española). Teneduría, Cálculos Mercantiles, Aritmética, Algebra, Caligrafía, Mecanografía y Ortografía, $6.00 mensuales, a domicilio, por el profesor F. Heltzman, Monte 103, altos: M-9247.

PROFESORAS TITULARES OFREcen servicios domicilio y en su academia 1a. y 2a. Enseñanza. Taquigrafía Pitman, Mecanografía, Comercio, Piano, Teneduría, Inglés, Español. F-6515. Inmejorables referencias.

INGLES, TAQUIGRAFIA, (INGLESA y española). Teneduría, Cálculos Mercantiles, Aritmética, Algebra, Caligrafía, Mecanografía y Ortografía. $6.00 mensuales a domicilio, por el profesor F. Heltzman, Monte 103, altos: M-9247.

BAILES MODERNOS: 'TOMASIN'

Profesor de moda. Signifíquese bailand: Fox, Blue, Son,. Enseño rapidez elegancia, seriedad, garantía. Voy a domicilio. San Nicolás 264 dos cuadras Monte.

ESTUDIOS POR CORREO

LA ACADEMIA «RABIÑA»

Tiene organizado, desde hace más de 4 años, clases por correspondencia. Usted puede estudiar desde su caneduría de Libros, inglés, Cálculos Mercantiles, Aritmética, Ortografía, Procurador, Auditoría, Algebra, Geometría, Trigonometría, Física, Química, Dibujo, Ingreso en las Escuelas Militares, de Pedagogía, Ingeniería y Veterinaria. Exámenes por Correo, expidiendo título. **Academia «Rabiña», Neptuno 78 y 80, altos, esquina a Manrique, A-9222.**

ESTUDIO LUCILLE, ENSEÑA BAIles acrobáticos: taps, vals, blue, son y rumba. Cultura física Stetching Limebring. Malecón 339. Telf. U-2238

76 COLEGIOS

SI USTED NECESITA UN BUEN Colegio para sus niños o una buena Academia para estudios comerciales diríjase al Gran Colegio y Academia «San Rafael», de Jesús María 91, entre Compostela y Picota, seguro de que en toda la Habana no encontrará nada mejor. Nuestras cuotas son muy económicas. Háganos una visita.

INTERNOS DESDE 8 PESOS Y medio internos 6 pesos. Admitimos alumnos ambos sexos. Alimentación abundante y nutritiva. Vigilancia y moralidad. Inglés diario. Corte y costura para nuestras alumnas internas. Estudios comerciales día y noche. Colegio Academia Mercantil Luz 26.

77 ACADEMIAS

ACADEMIA DE IDIOMAS ROBERTS, Malecón 31. Teléfono: M-2124. ¿Desea usted aprender inglés? Compre el método Roberts. Se recomienda por sí solo. Distinción. Eficiencia. Garantía. Cuarta edición: $2.00.

COLEGIO-ACADEMIA
«SANTA TERESA»

Profesoras graduadas. Preparación moral y pedagógica: Taquigrafía, Mecanografía, Ortografía, Teneduría de Libros, Inglés, Francés, Alemán, Correspondencia Comercial, Aritmética, Cálculos Mercantiles, Primera y Segunda Enseñanza. Ingreso Escuelas Ingenieros, Normal, Kindergarten, Corte y Costura, Labores, Dibujo y Piano. **San Rafael número 71, entre Campanario y Lealtad: A-6874.**

HAVANA BUSINESS ACADEMY

Gran oportunidad para seguir moderno curso comercial en español o inglés. Taquigrafías Pitman, Gregg, High-school. Preparación para principales escuelas Cuba, Estados Unidos. Especialidad en la enseñanza del inglés. Profesorado escogido. Precios mínimos compatibles con buena educación. Línea 213. Telf. F-3043.

ACADEMIA DE IDIOMAS ROBERTS Malecón 31 Teléfono M-2124. ¿Desea usted aprender inglés? Compre el método Roberts. Se recomienda por sí solo. Distinción. Eficiencia. Garantía. Cuarta edición: $2.00.

OBSEQUIO DE LA ACADEMIA DE COMERCIO

LUIS. B. CORRALES

Los que presenten quince centavos en sellos, recibirán una Aritmética Mercantil, práctica Clases: Teneduría de libros, Taquigrafía, Ortografía, Inglés. Clases de Mecanografía: $1.00 mensual, una hora diaria. Clases individuales. Lealtad 141, entre Salud y Dragones

ACADEMIA "RABIÑA"

EL NUEVO CURSILLO COMIENZA EL DIA 25 DE ENERO. BACHILLERATO

Clases individuales: Inglés, Francés, Alemán, Taquigrafía «Pitman» y «Gregg», Mecanografía, Ortografía, Teneduría de Libros, Correspondencia Comercial y Aritmética. TAMBIEN CLASES POR CORRESPONDENCIA. Ingreso E. de Ingenieros, Arquitectos y Veterinaria. Curso de Procurador. **Pida prospectos: Neptuno número 80, altos, esquina a Manrique, Teléfonos: M-7849 y A-9222.**

INTERES GENERAL

¡SORDOS! APARATO INVISIBLE Y eficaz, tres dóllars el par, con instrucciones completas. Pida informes: Partida Publishing Co., Apartado 843, México D. F.

SORDOS

Véanos y con poco dinero adquirirá un aparato que le permitirá oir. Venga a probarlos y se encantará. Déjanlo su importe, se lo damos a prueba. San Rafael 138, joyería, entre Belascoaín y Gervasio.

CARBALLAL HERMANOS
U-5744

INTERES GENERAL

PULIMENTO PARA MUEBLES
CRUZ VERDE
NO DEJA GRASA NO SE ASIENTA

"EL CASTILLO DE FARNES"

Los productos españoles de la clase más selecta que se puede recibir hoy en Cuba, los tenemos nosotros. Si gusta de comer fabada exquisita, visítenos. Recuerde que nuestro restaurant es el preferido de quienes saben comer bien. Estamos a sus órdenes, en Monserarte y Obrapía. Telf. M-4225.

ALQUILERES

79 HOTELES

HOTEL "MIRAMAR"

¿Desea vivir bien y comer como en su propia casa? Visítenos y quedará satisfecho. Habitaciones con baño privado. Tranquilidad y delicado trato. Precio razonable, Malecón 1, esquina a Prado: A-9286.

HOTEL VEDADO

Calle 19, esq. a M. Vedado

Residencia exceleste, que reúne excepcionales condiciones, para vivir con toda comodidad. Frecuente y fácil comunicación con la ciudad y repartos. Esmerado servicio. Comida criolla, española y americana. Telf. F-6631

HOTEL HARDING

CRESPO NUM. 9, A DOS CUADRAS DEL PRADO. TELF. A-6735

Este hotel es absolutamente moral y sus comidas son excelentes y de primera calidad. Pueden pasar y ver sus amplias habitaciones, acabadas de pintar, y ver su equipo de colchones, sábanas, etc., todo nuevo.

DOS PERSONAS, AL MES, DESDE $46.00 CON COMIDAS
UNA PERSONA DESDE $29.00
Elevador día y noche, agua caliente y fría, siempre

«CAMPOAMOR», COMPOSTELA 106, entre Luz y Sol. Todos los departamentos con baño privado, agua caliente, con o sin muebles, desde 15 pesos en adelante: M-7401.

HOTEL «BELEN», COMPOSTELA Y Acosta. Teléfono: A-8825. Se alquilan habitaciones con balcón a la calle. Agua fría y caliente.

HOTEL LUZ, OFICIOS 35

Grandes y cómodos apartamentos y habitaciones. Espléndida comida criolla y española, agua caliente y fría, teléfonos, ascensor. Abierto día y noche. Esmerado servicio a precios económicos.

HOTEL "REGIS"

Residencia familiar, Prado esquina a Colón: M-3683. Estricta moralidad. Situada en lo más céntrico de la capital. Habitaciones y apartamentos con baño privado, agua fría y caliente y vista a la calle. Cocina de primer orden y servicio esmerado. Precios razonables.

HOTEL ANDINO

SAN LAZARO 496, ESQ. A M. U-2553. Unico en su clase. Moderno, céntrico, amplio, fresco, saludable, frente Universidad. Conviene para los que necesiten vivir cerca de los hospitales Calixto García o Mercedes. Habitaciones con baño privado, balcón, hermosa vista. Con tres excelentes comidas: 45 pesos, matrimonios. Una persona, desde 28 pesos. Clientela escogida. Pensión completa para huéspedes del interior. Precios sin competencia. Esmerado servicio en mesas separadas.

HOTEL "BELMONT"
San Rafael e Industria
Centro de todas las actividades

El elegido de las familias habaneras. Al lado de Campoamor y a media cuadra del Capitolio Nacional. Lujosísimas habitaciones con todo el confort moderno y esmeradísimo servicio. Selectas comidas, propio para matrimonios y personas de refinado gusto: M-7570.

ALQUILERES

79 HOTELES

HOTEL "PRADO"
Prado y Virtudes

Todas las habitaciones con balcón a la calle. Viajeros: $1.25, pensión completa, diario. Habitaciones para familias estables, por meses, desde $35.00 a $50.00, para dos personas. Estricta moralidad.

HOTEL «MICHALET»: MODERNAS habitaciones, balcón a la calle, magnífica comida. Matrimonios, desde 35 pesos. También hay habitaciones ideales para persona sola, Villegas 58, altos. Telf. M-3575.

HOTEL "VANDERBILT"

Lo más alto, saludable y económico, Neptuno 309, esquina a Mazón. Habitaciones de esquina, con baño privado, propias para quien convenga vivir cerca de la Universidad o de los hospitales Calixto García y Mercedes.

HOTEL NEW YORK

DRAGONES 16

Al lado Cuban Telephone 100 habitaciones, baños privados, agua caliente y elevador. El más propio para familias del interior. Máximo en comodidades pr mínimo precio. Abono diario y por mes, grandes rebajas. Los mismos dueños del hotel «Boston».

HOTEL "IDEAL ROOM"

PRADO 93 B, (POR PASAJE)

¿Desea vivir en casa tranquila mejor que en su propia casa? Visite esta gran casa, aunque sea por curiosidad. Por dentro la mejor. Precios para matrimonios, con comida y toda asistencia desde $35.00 a $45.00. Hay apartamentos de dos habitaciones, con balcón y baño a Prado. Exígense referencias de moralidad y pago.

THE SAVOY

F Y 15.—VEDADO
TELEFONO F-6616

Situado en un lugar alto del Vedado. Con fácil y frecuente comunicación, con la Ciudad y Repartos. Rodeado de jardines, con 600 metros de hermosos portales. Las habitaciones tienen ventilación directa, teléfono, baño privado, con agua fría y caliente. Precios moderados. incluyendo tres excelentes comidas. El servicio en mesas separadas, para cada familia.

80 CASAS DE HUESPEDES

SAN LAZARO 202, ALTOS, ENTRE Galiano y San Nicolás, casa de huéspedes chiquita. Se alquila magnífica habitación, con agua corriente y toda asistencia, a familia honorable u hombres solos. Trato esmerado y comida estupenda.

CASA DE HUESPEDES. SE ALQUIlan espléndidas habitaciones con baño y agua caliente. Todo servicio. Línea No. 28 entre J y K, teléfono F-2845. Se dan y piden referencias.

CASA DE HUESPEDES, EN PRADO 88 casi esquina a Animas, se alquila apartamento con baño privado y habitaciones. Todo servicio. Hay teléfono. Balcón a Prado, acera sombra.

DEPARTAMENTOS Y HABITACIOnes con todo servicio, balcón a la calle, agua fría y caliente, comida excelente moralidad absoluta, una persona, $18.00. Telf. M-1236. Neptuno 31, altos

SANTA RITA, CASA PARA FAMIlia, restaurante, espléndida habitación, excelente comida, abonados al comedor, agua caliente. Estricta moralidad. Se exigen referencias, O-Reilly 52, por Habana.

CASA PARA FAMILIA, PRADO 65, Se alquilan amplias y frescas habitaciones, con balcón a la calle. Comida inmejorable, con toda asistencia. También habitaciones en la azotea, para matrimonio u hombre solo.

CASA DE HUESPEDES «LA ISLA», Monte 53, por Factoría, exclusivamente para personas de moralidad. Habitaciones con balcón a la calle, edificio moderno, espléndidos baños. Precios reducidos.

HABANA 110, ALTOS, ENTRE LAMparilla y Obrapía, casa de huéspedes. Vea las mejores habitaciones con vista a la calle. Buen trato, comida inmejorable y moralidad. Agua caliente. Precios módicos.

HUESPEDES
"LA MILAGROSA"

Apartamentos de dos y tres piezas y habitaciones amplias y ventiladas, con baños privados individuales. Comida a la carta. Absoluta moralidad y orden, Teniente Rey 38, altos, esquina a Aguiar. Telf. M-1250.

81 CASAS DE COMIDAS

CASA PARTICULAR OFRECE MAGnífica comida, con excelente servicio, mucha limpieza y tranquilidad. Se hacen comidas especiales. Visítenos y se convencerá, San Miguel 97, bajos, entre Lealtad y Campanario.

82 APARTAMENTOS

SI USTED BUSCA BUENOS APARtamentos y habitaciones modernas, puntos céntricos, baratos, pase por Industria 96, Reina 14 y 19, San José 78, M. Gómez 371, M. Gómez 407, Diez de Octubre 291, Municipio y Rosa Enríquez. Los encargados le enseñarán lo mejor.

VEDADO: RESIDENCIA PRIVADA, de lujo, apartamento de una o dos habitaciones, baño privado todo servicio, excelente comida, punto inmejorable. Teléfono F-2809.

OBISPO 127. SE ALQUILA AMPLIO y ventilado apartamento de dos habitaciones con baño privado y balcón a la calle. Hay teléfono.

EN 20 PESOS SE ALQUILA UN DEpartamento moderno: sala, comedor, 2 habitaciones, cocina y baño, a personas mayores. Calle M. número 8, entre Once y Trece. Dos meses en fondo. Informes: F-2530.

VEDADO, BAÑOS Y 17, EDIFICIO Menéndez. Alquilo un apartamento muy fresco, con sala, dos cuartos, baño, cocina.

ALQUILERES

82 APARTAMENTOS

SE ALQUILAN EN COMPOSTELA número 75, entre Teniente Rey y Amargura, espaciosos y frescos apartamentos y habitaciones, acabados de pintar. Llaves e informes, en la misma. Propietario: Francisco Torres, Edificio «Bacardí», apartamento número, 421.

APROVECHE
ULTIMA OPORTUNIDAD
DE VIVIR BARATO

Espléndidos apartamentos de 3 y 4 habitaciones, sala, comedor, baño intercalado, cocina, cuarto y servicios de criados. Elevador toda la noche, en

MARINA 2
ESQUINA A 25

Precios: $25.00 a $35.00
Informes en la misma
Telf. M-6747

83 DEPARTAMENTOS

EMPEDRADO No. 3 ESQUINA MERcaderes. Alquilo esquina bajos compuestos de tres departamentos, propia para oficina o establecimiento. Informan la misma.

SE ALQUILA UN DEPARTAMENTO de esquina con vista a la calle, de dos habitaciones, lindísimo, en casa particular, moderna y elegante, para matrimonio sin niños u hombres solos. Concordia 49, altos, por Manrique.

EDIFICIO PRIETO. SE ALQUILAN buenos departamentos muy claros y ventilados para oficinas, precios razonables. Muralla 98, entre Cristo y Bernaza.

EN EL PARADERO DE LA VIBORA altos de la panadería «San Ramón», alquilo departamento ventilado, con tres habitaciones, baño y cocina. Informes: Telf. I-7788. Precio: $16.00.

SE ALQUILA DEPARTAMENTO, CON dos cuartos, sala, cocina y servicios. Casa de orden, Narciso López 2, esquina a San Pedro. Telf. M-4327.

VEDADO, FAMILIA RESPETABLE alquila bonito apartamento alto e independiente, compuesto solamente de dos habitaciones, lujoso baño privado, closet y balcón. Referencias, Once número 131, entre K. y L.

SE ALQUILA UN DEPARTAMENTO de esquina, con vista a la calle, de dos habitaciones, lindísimo, en casa particular, moderna y elegante, para matrimonio sin niños u hombres solos. Concordia 49, altos, por Manrique.

SE ALQUILAN BONITOS DEPARTAmentos, apropiados para matrimonios, con todo lo necesario; y habitaciones en la planta baja, a hombres solos, muy baratas y buena comida. Por el precio, nada igual. Se sirven comidas a domicilio, O-Reilly 5, entre San Ignacio y Cuba. Telf. A-7586.

84 HABITACIONES

SE ALQUILA UNA HABITACION hombre solo se piden referencias. Progreso No. 17 primer piso.

SE ALQUILA EN ANIMAS 113 ALtos entre Campanario y Perseverancia habitaciones claras y frescas con toda asistencia.

SE ALQUILA UNA HABITACION amueblada a hombre solo o matrimonio. Informes: teléfono M-3896 Morro No. 5.

CASA PARTICULAR ALQUILASE, habitación balcón a la calle, lavabo agua corriente, calentador, a matrimonio sin niños u hombres solos. U-2838 San Lázaro 344-46, altos, entre Gervasio y Belascoaín.

SE ALQUILAN DOS VENTILADAS cómodas habitaciones grandes, con su lavabo, a matrimonio sin niños o hombre solo. Malecón No. 39, bajos. Informes en la misma o por el teléfono M-8520.

ALQUILO UNA HABITACION GRANde y una accesoria propia para depósito. Cuba 107 esquina Acosta.

EN MALECON 6 A, 2o PISO, CASA familia, se alquila una habitación con terraza independiente toda asistencia a precio situación. Teléfono: A-9178.

EN CASA DE EXTRICTA MORALIdad alquilo 2 habitaciones a señoras o señoritas o matrimonio sin niños, se cambian referencias. Cárdenas 38 2o. piso.

SE ALQUILA UNA HABITACION San Lázaro No 6 2o piso esquina a Prado.

HABITACIONES PARA HOMBRES solos con todo servicio, agua fría y caliente, excelente comida, $18.00, por persona ambiente familiar, teléfono M-3922 Prado 31, altos.

$7.00 CUARTO EN CASA DE FAMIlia, matrimonio sin niños, baño completo, entrada independiente, lugar inmejorable, luz toda la noche, tengo teléfono. La casa Luz No. entre 10 de Octubre y Delicias, Jesús del Monte, teléfono I-6157.

CASA DE ORDEN: LIMPIAS Y AMplias habitaciones, desde $7.00. También departamento amplio con balcón, a la calle, O-Reilly 32, altos, entre Cuba y Aguiar.

ALQUILO CASA PARTICULAR, HERmosa, grande habitación con balcón, lavabo de agua corriente, teléfono y toda asistencia; otra más chica, en iguales condiciones. Neptuno 73, primer piso de «La Filosofía».

ALQUILO HABITACION, CON VISta a la calle, para tres compañeros, toda asistencia: $20.00, personal; otra, contigua al baño, para matrimonio o dos compañeros: $40.00, agua caliente. Casa de moralidad, Reina 2, último piso, derecha.

MURALLA 55, ALTOS, ENTRE HAbana y Compostela. Alquilo una espléndida habitación con lavabo. Hay balcón a la calle, luz y teléfono. Nunca falta el agua. Moralidad.

ALQUILO HERMOSA HABITACION, con vista a la calle, lavabo agua corriente, toda asistencia, punto inmejorable. Sólo a matrimonio sin niños, San Miguel 43, altos, entre Galiano y Aguila.

SE ALQUILA UNA HABITACION con luz y teléfono. San Lázaro 14, C, altos. Informes M-2965.

VEDADO: 17 NUMERO 421, BAJOS, entre Cuatro y Seis, en casa de familia honorable, se alquila con asistencia, una ventilada y hermosa habitación: F-6519.

FOLLETIN 12

LOS DOS CAMINOS

RAFAEL PEREZ Y PEREZ

De venta en la librería Wilson, Obispo 52, Telé. M-3850.

luego Paco, Llanitos y Florencia, sus hermanos menores. Don Bernabé, como queda dicho, reunió una fortunita modesta, pero bien saneada. Eran muchos los hijos, con todo, y el buen hombre dióse a cavilar para sacar adelante su prole y educarla con la ostentación que la vanidad de su esposa requería, terminando por montar un negocio de vinos en gran escala, el cual, debido a su inteligencia y buena práctica en la especulación, fué triunfando sin llegar a la opulencia, pero sí a algo más de la «áurea mediócritas» de que dicen que habla un clásico. Era hombre menudo, como su segundón, nervioso, activo, afable, bienintencionado y servicial.

La bodega o almacén habíala situado en la casa de sus suegros preparada al efecto; esta casa estaba en las afueras de Guadalveloz, y tenía un aspecto amable de finca de recreo con verjas y jardines.

Después de instaladas allí las bodegas de exportación, se hacía preciso buscar una casa donde poder habitar con el lujo y el fausto que la fachenda de doña Celedonia requerían y como ocurriera esto por los días en que la viuda del doctor Torres-Arias había muerto y el Conde y don Ramiro, de común acuerdo, decidieran reducir a metálico el gran caserón de los Oraluces—que, de no gastarse en él una buena cantidad en reparaciones, amenazaba desmoronarse—como medida conveniente a los intereses del huérfano, puso don Bernabé Rubio intermediarios y al fin quedó suya la antigua casa solariega por una no despreciable cantidad. Estaba la finca en la Plaza Principal, frente a la Parroquia Mayor y cerca del Casino de Labradores. Era, como todas las casas señoriales de pueblo, hermosa y amplia, con dos pisos, y sobre el segundo una enorme azotea ocupada en su centro por la gran montera de cristales del patio interior, llena, además, de soportes de hierro en los pretiles para amarre de alambres que servían para tender ropa, amén de las dos berlinlingas para la antena de la radio de algunos postes del teléfono público y de otros obstáculos más o menos eléctricos. También estaban en la azotea las macetas de claveles de Caminito.

La pátina venerable y artística de ancestral antigüedad que diera fama a la casa solariega de los Oraluces, desapareció toda bajo la avalancha de reformas de mal gusto con que la cursi de doña Celedonia desfiguró no sólo las líneas de la fachada, berroqueña gris, austera y noble, convertida ahora en muestrario de azulejos de colorines y dibujos vanguardistas; y la puerta magnífica, claveteada con curiosos dibujos, reemplazada por otra cuadrada, de brillante pino del Canadá con herrajes de níquel, sino hasta la forja de balcones y rejas, vendidos como hierro viejo... ¡las maravillosas forjas de ensueño!, y el artesonado y los zócalos del comedor... «porque estaban ahumados», para subsituirlos por un cielo raso de frescos detestables y chillones y un zócalo de azulejos modernistas. Y todo por el estilo: nuevo, brillante, con una estridencia de mal gusto.

La orgullosa y relamida doña Celedonia vivía en esta casa con grande ostentación; pero en los pueblos, y más en los de la categoría de Guadalveloz, donde siempre hay desocupados que se entretienen en contarle al projimo hasta los garbanzos que echa en el puchero, nunca falta quien procura buscarle los tres pies al gato. Alguien se entretuvo en meter el hocico en el Deber y el Haber de la insigne Casa de Rubio-Carabanchel y malas lenguas declararon sotto voce, a todo el que quería oírlo, que aquella gente gastaba mucho más de lo que sus rentas les permitían. ¡Bueno son los pueblos! Esto empezó a murmurarse a los dos años escasos de haber comprado don Bernabé la vieja casona de los Oraluces, precisamente por los días en que la envidiosa doña Celedonia le había hecho poner internos a los dos chicos mayores en el mismo Colegio en que el Conde tenía educándose a Javier y a Rafael, que era el de Nuestra Señora del Recuerdo, de Chamartín de la Rosa, de la Compañía de Jesús. ¿Qué se habían creído los Condes? ¿Qué ella no podía ponerles la pata? No mucho después, Caminito entraba de interna con las Madres de Loreto en Madrid, lo mismo que Luz, y la gente, que sabía lo que costaban todos esos colegios de lujo, se hacía creces preguntándose cómo era posible que los olivares y las bodegas prestasen para tanto; pero el caso es que prestaban...—don Bernabé sabría a fuerza de qué heroicas combinaciones, — y que, manteniéndose en el mismo pie de lujo, les conocemos unos años después, al comenzar esta verídica y mal pergeñada historia. La gente, en vista de que la renta no daba para tanto, decía que se comían el capital y por eso, en el pueblo había la creencia, quizá no muy descaminada, de que Caminito Rubio « no estaba tan acomodada como ella creía».

Doña Celedonia, en su vanidad, trataba de aislar a sus hijas del cogollito guadalvelocense. Decía: «nosotras, la aristocracia», y por eso, la cáustica doña Bala le había entregado la frasecita la noche anterior, con más intención que un Miura. Naturalmente, prefería el trato con la condesa de Guadalveloz, con la que había averiguado, después de varios entronques remotísimos, un parentesco lejano en el que nadie creía y el cual toleraba la bondadosa señora, «porque más dijeron de Cristo y era Dios», según opinaba el fresco de Pancracio, y «el que más vale, más consiente». Pero el tal entronque resultó verdad al cabo de las devidas averiguaciones. ¿Y cómo? Pues muy sencillo. Un segundón de la casa de la Condesa, un tío, hermano de su bisabuelo, solterón empedernido, ya viejo y chocho, al cabo de sus años se casó con una criada, la cual era hermana por línea paterna de la bisabuela de doña Celedonia; de ahí el estupendísimo parentesco... ¡casi nada!: prima tercera por afinidad.

Este rayo de gloria y todas las demás tonterías, aunque bastante inofensivas, hacíanla impopular entre la clase media, a la cual pertenecían la mayor parte de las familias del pueblo. Además, doña Celedonia padecía del feo vicio de la envidia. Envidiaba a «su prima Luz»; su abolengo preclaro, y doña Bala su fama de caritativa y su, aunque ajada, todavía vistosa hermosura; a Lolita Peña, su gracia y aquella simpatía que le hacía tener los pretendientes a docenas, mientras Caminito los ahuyentaba con su aire orgulloso, pese al ángel y a los ojos tan celebrados. Envidiaba sobre todo a Rafael Torres-Arias y lo tenía atravesado. Le envidiaba su origen hidalgo, su, marquesado de Oraluces, del cual no hacía siquiera mención el muchacho, convencido de que nunca le permitiría su modesta posición económica pagar los derechos de reconocimiento y sucesión del título y porque, muy sencillo, muy humilde, muy democrático, llevaba con orgullo y complacencia el honradísimo apellido de su padre que, aunque hidalgo también, habíalo hecho célebre en su profesión. Y le envidiaba al mozo las simpatías que contaba entre chicos y grandes y hasta aquel continente de señorío y distinción que nunca tendrían sus hijos. El carácter delicado y caballeresco de Rafael chocaba con la refinada cursilería y con la flamenquería chocarrera de los Rubio. Por ello trataba al muchacho despectivamente, como a un pobretón que vivía de caridad... o casi de caridad; como un niño litri gótico, a medio hacer. Todo eso, claro está, por detrás del interesado, pero en presencia de Caminito que, débil de voluntad y oyendo siempre el mismo disco, se dejaba influir en contra del muchacho.

Además, la Carabanchela sabía que aquel cuento de su parentesco con los Condes, nadie lo creía, no obstante las averiguaciones; ella misma sabía que si no era una mentira inventada por su monomanía y afán de grandezas, tenía poco brillo para lucirlo como trofeo de aristocracia; y frente a este abolengo de chacota o de baratillo en el cual se ensañaban de un modo sangriento los maldicientes, estaba el otro abolengo, digno, auténtico e indiscutible de Rafael Torres-Arias, emparentado legítima y cercanamente con los Condes y con otros personajes de viso, por ambas partes. Y esto era otro motivo de la profunda antipatía de que se ha hecho mención. Todavía más: Javierito Guadalveloz y Rafael Torres-Arias, mientras estuvieron internos con los Carabancheles en Chamartín, obtenían brillantes notas y eran muy estimados en el Colegio; como que llegó a darse el caso, estudiando ya sexto curso, de ser nombrado Brigadier de la primera, Rafael, y Subrigadier, Javierito; entretanto, los otros dos torpes o desaplicados, o ambas cosas juntas, hicieron el Bachillerato a fuerza de suspensos y recomendaciones, y no pudieron luego seguir carrera... porque ellos mismos no se encontraron con ánimo para ello. Esto fué un nuevo motivo de odio familiar contra Rafael. El único que sentía una sincera amistad por éste era Juanito, desde los tiempos del Colegio. Una amistad a su modo, pero amistad al fin... Zahiriente, con algo de protección vendida y de miramiento de arriba abajo; pero en el fondo, estimación sincera.

* o *

El Conde se asomó a lo alto de la escalera para ver montar a Rafael, gran caballista, una de las mejores yeguas de sus cuadras. Como en aquel momento Pancracio Luque sacaba la cabeza por la entornada puerta del escritorio, atraído por el piafar y los manoteos de la bestia a quien un criado sujetaba a la misma puerta del palacio, el Conde se encaró con él.

M.E.C.D. 2016

ALQUILERES

84 HABITACIONES

FRESQUISIMA HABITACION CON baño privado, balcón a la calle muy buena comida, hay teléfono, con toda asistencia dos personas $45.00. Belascoaín 64, altos, botica esquina a Salud.

SE ALQUILA UNA HABITACION O dos, juntas o separadas, frescas y ventiladas, a hombres solos o matrimonio sin niños, pegado a la Universidad. Informan: Basarrate 18, primer piso, esquina a San Miguel.

ALQUILO CLARAS Y FRESCAS HAbitaciones con balcón e interiores, con lavamanos y agua caliente, a matrimonios sin niños u hombres solos. Casa familia, de buen aspecto. Se toman referencias, Virtudes 93, altos.

SE ALQUILAN DOS HERMOSAS habitaciones con baño intercalado y comidas, en Industria 138, esquina a San José, frente a «Campoamor».

SE ALQUILA EN CASA PARTICUlar, una o dos habitaciones, para hombres solos o matrimonio sin niños. Aguila 249, segundo piso, una cuadra Monte.

HABITACIONES: $5.00, $5.50 Y $6.00, luz y lavabo; departamentos: $9.00. Lugareño y Pozos Dulces, una cuadra Paradero Príncipe.

¿DESEA HABITACIONES GRANDES y ventiladas, todas con vista a la calle, con muy buena comida, agua coriente y precios económicos? Véalas: Obispo 82, por Villegas, altos del café: M-8046.

EN CASA PARTICULAR SE ALQUIla una habitación a hombres solos. Sol 38, azotea, frente a Obras Públicas. Se piden referencias. Informan en la misma, azotea.

EN NEPTUNO 142, PRIMER PISO, entre Lealtad y Escobar. Se alquila una habitación con toda asistencia, con o sin muebles, para dos personas. Económica. Casa particular.

PRADO 16, ALTOS. ALQUILO HAbitación, con balcón al Prado, con o sin muebles, para caballero de gusto. Comida si se desea. También solicito compañero de habitación.

ALQUILO HERMOSA Y VENTILAda habitación, con baño anexo, agua caliente y fría, a matrimonio sin niños o dos personas mayores, con toda asistencia. Industria 113, altos.

SE ALQUILA EN CASA PARTICUlar dos habitaciones propias para matrimonio u hombres solos, muy fresca, igualmente hay otra separada. Se exigen referencias. O-Reilly 42, 2o. piso).

NEPTUNO Y GERVASIO SE ALQUIla una habitación con balcón a la calle en 8 pesos.

EN EL MEJOR LUGAR DE LA CALzada de Jesús del Monte, alquilo dos lindas habitaciones con vista a la calle, lavabo, agua caliente y todas las comodidades que se deseen. Otra con entrada independiente. Casas de familia: I-5844.

VEDADO: FAMILIA RESPETABLE cede habitación anexa al baño, agua abundante, referencias mútuas, 25 No. 4, teléfono F-5139. Informan después de las 2.

AVISO

Se alquilan magníficas habitaciones y apartamentos, en O-Reilly número 1, entre Mercaderes y San Ignacio; Aguiar 57, frente al parque de San Juan de Dios; Empedrado número 32, esquina a Aguiar; Mercaderes 45, altos; y Egido 16, esquina a Gloria, altos.

EDIFICIO "CUBA", SEIS PISOS,

Empedrado número 42. Se alquilan amplias y ventiladas habitaciones, muy baratas. Elevador, lavabo, luz toda la noche. Orden y moralidad. Telf. M-5113.

A SEÑORA O SEÑORITA, SE ALquila en casa de familia honorable, una espléndida habitación con balcón a la calle, a dos cuadras de la iglesia del Sagrado Corazón. Belascoaín número 74, altos, esquina a Jesús Peregrino. Telf. U-5824.

MONSERRATE 7, AVENIDA DE LAS Misiones, se alquilan dos habitaciones con lavabo de agua corriente. Hay balcón general y teléfono, a matrimonio sin niños. Se exigen referencias.

EN CASA PARTICULAR, ALQUILO claras habitaciones, con lavabo, frente al mar, a matrimonio o caballero honorable; otra pequeña, en azotea, a caballero o señora, servicio privado, San Lázaro 75, esquina a Crespo.

VEDADO: CALZADA 39, ALTOS, ESquina a J., casa de corta familia, alquila una habitación con balcón y vista al mar, a señora, señorita o matrimonio sin niños. Se piden y dan referencias. Omnibus a la puerta.

AMISTAD 130, ESQUINA A DRAGOnes, antiguo hotel «Perla de Cuba», se alquilan hermosas habitaciones con baño privado, vista a la calle, propias para matrimonio sin hijos. Casa de orden.

EN CASA PARTICULAR, SE ALQUIla una habitación muy fresca y barata, agua y luz toda la noche, para hombres solos o matrimonio sin niños, Crespo 25, altos, entre Trocadero y Colón.

SE ALQUILA UNA HABITACION amplia, con vista a la calle, a señora o matrimonio solo, San Lázaro 266, altos, esquina a Perseverancia. Se piden referencias.

ESPLENDIDAS HABITACIONES ALquilo solamente para guardar muebles. F-3578.

SE ALQUILA UNA HABITACION balcón calle Belascoaín 73, entrada por San Rafael, altos de La Yarda.

FAMILIA PARTICULAR, ALQUILA habitación con luz y teléfono, sin niños. Se exigen referencias. Informan: Telf. A-9720.

SE ALQUILAN FRESCAS Y VENTIladas habitaciones y apartamentos, en casa de moralidad. Oficios número 30, primer piso, entre Teniente Rey y Amargura, frente a la Lonja.

HERMOSISIMA HABITACION VISta calle, anexa baño alquílase toda asistencia matrimonio, trato familiar comunicación rápida, a una cuadra de Línea. Calle K No. 9 esquina 1 primer piso, Vedado, Telf. F-6481.

SE ALQUILA UN CUARTO CON agua dentro para dos personas, con comida, casa de familia, frente a Fin de Siglo. Aguila 115.

EN CASA DE FAMILIA RESPETAble, se alquila una habitación a hombre solo que sea serio y formal. Se piden referencias. Rayo 4 segundo piso, entre San Rafael y S. José.

SAN IGNACIO 48, HABITACIONES altas, independientes, con luz, pueden verse a todas horas. Informes el encargado.

85 NAVES Y LOCALES

LOCAL PARA ESTABLECIMIENTO, carbonería, zapatería u otra industria, bueno y barato, mide 9 por 9 metros. Puertas metálicas, buena barriada muy poblada. Reforma y Herrera, Luyanó Llaves en los altos.

SE ALQUILAN LOS BAJOS DE PRAdo 110 A, entre Virtudes y Neptuno, propios para oficina o comercio. Informa M. Gamba, Teléfono A-7018 en los altos de la misma.

$8 Magníficos locales propios para oficinas o comercio, en Genios esquina a Morro, al lado de los Juzgados. También hay otro de 17 pesos. Informan en los mismos. Telf. M-6747

OPORTUNA GANGA, NAVE 1.000 mtros, punto céntrico, fabricación concreto, alquiler rebajado, Agua Dulce 15, entre Flores y Buenos Aires.

ALQUILO LOCAL PARA CARNICEría o Lechería, puesto frutas, barbería, calle Goicuría esquina Luis Estévez. Informan accesoria al lado, en Santos Suárez.

NAVE PARA INDUSTRIA SE ALQUIla toda o parte con fuerza motriz. Universidad 15 teléfono M-1091.

ALQUILERES

85 NAVES Y LOCALES

SE ALQUILA LOCAL, PROPIO PAra oficina y almacén; otro, para barbería o bodega. Punto estratégico, frente antiguos muelles de Caballería, Narciso López 2, esquina a San Pedro. Telf. M-4327.

OFICIOS 86. BAJOS.

Se alquila local propio para oficina o comercio. Informes Oficios 88, almacén.

ALQUILO HERMOSA NAVE, 260 MEtros, libre columnas para industria, almacén, etc. Clavel 108, entre Arbol Seco y Jajarito, media cuadra antes crucero infanta. Llave bodega enfrente. Informes: Oficios 16. Telf. A-6567.

CORRALES 269

Local propio para depósito o Industria, con 7 metros de frente, por 17 de fondo, piso de granito, próximo al Mercado Unico y a los Cuatro Caminos. Informan: Corrales 93, altos.

SE ALQUILA BUEN LOCAL DE planta baja, preparado para todo, muy barato, en O-Reilly 5, entre San Ignacio y Cuba. En el mismo hay habitaciones.

AMPLIO LOCAL 400 METROS, CIElo raso, situación inmejorable, tranvías ómnibus por su frente, Santos Suárez 14, una cuadra Calzada del Monte Sr. López Son Ignacio 50.

PARA UN GRAN COMERCIO

Se alquila para un solo establecimiento, la planta baja de las casas en construcción en la calle de Neptuno nums. 139 y 141, entre Lealtad y Escobar. Mide 18 metros de frente por 23 metros de fondo. La calle de Neptuno es la arteria más comercial de la Habana. Se oyen proposiciones sólo dentro de los días del corriente mes. Se da contrato. Bufete del Dr. Francisco de la Fuente. Rayo No. 2. altos, esquina a San Rafael, de 10 a 12, todos los días hábiles.

87 HABANA

MAXIMO GOMEZ 407, FRENTE

Srusellas, dos bonitos altos modernos, cuatro cuartos, baño de lujo, baratos. Castillo esquina Monte. un bajo barato, sala, comedor baño, galería, llave: Máximo Gómez No. 407.

MUY FRECA. SE ALQUILA UNA casa Concordia y Espada, altos de la bodega, 3 cuartos, sala, recibidor, comedor y dos baños, de esquina. Llave bodega.

ALQUILO, BAJOS, PRIMER PISO, Animas 20, una cuadra Prado, sala, comedor, cuatro habitaciones, baño completo, etc. Informes teólefono F-4878 y en la misma.

EDIFICIO MENENDEZ. GERVASIO y Virtudes alquilo casita baja, sala, cuarto baño y cocina. Llave e informes en la bodega.

SE ALQUILA SAN JOAQUIN 132, altos, cerca Cristina. Sala, comedor, dos cuartos, baño completo, cocina. Acabada de pintar. Precio: $20.00. Informa Roca, Droguería «Sarrá»

SE ALQUILAN LOS ESPACIOSOS y ventilados altos y bajos de Consulado 78, entre Colón y Refugio. Informan Teléfono F-3294.

ALQUILO ENSANCHE DE LA HAbana, Bruzón 27, altos modernos, sala, tres habitaciones, baño intercalado, comedor, cuarto y servicio de criados. Informan teléfono F-4813.

ALQUILO PRIMER PISO ALTO, Amargura 41, entre Compostela y Habana, llave en la misma. Informan Calzada 60, Vedado, esquina a F.

NEPTUNO 132 ALTOS, SALA, TRES cuartos, baño completo, comedor al fondo, cocina, cuarto y servicio de criados Llave en los bajos. Informan F-4116.

ALTOS SAN MIGUEL 306 ENTRE Mazón y Basarrate. Sala, comedor, tres cuartos, baño completo intercalado, calentador, criados. Llaves allí. Precio: $36.

SAN LAZARO 122, ENTRE AGUILA y Crespo, edificio moderno, elevador, cinco cuartos, comedor al fondo. Acabada de pintar. Renta: $60.00. Informan en la misma. Telf. M-5996.

CARLOS III. HERMOSISIMOS ALaltos: sala comedor, cuatro ventiladas habitaciones, servicio intercalado completo y cocina. Agua constantemente Lavadero. Véalos. Acabados pintar. Pocito 42 (dos cuadras de Belascoaín).

CASAS DE GRAN LUJO

Para personas de gusto, se alquilan las frescas y ventiladas casas, calle Agustín Alvarez números 1 y 3, entre Marqués González y Oquendo, a dos cuadras de Belascoaín, con abundante agua. Compuestas de sala, saleta corrida, tres habitaciones, baño intercalado de colores, lujosamente decorado, cocina preparada para gas y carbón, calentador, lavaderos y servicios de criados. Toma corriente para radio, refrigerador, teléfono, etc. Llaves en el número 10. Para informes: Francisco Torres, edificio «Bacardí», apartamento 421. Telf. A-7830

JESUS DEL MONTE 137, SEGUNDO piso. Se alquilan estos frescos altos, compuestos de sala, saleta, comedor al fondo, 3 cuartos, baño intercalado, cuarto y servicio de criados. La llave en el 137-A., segundo piso. Informes: Telf. A-8903.

JESUS MARIA 119, BAJOS, MODERnos: sala, antesala, comedor, tres cuartos, baño intercalado completo, cocina, patio y servicio de criados. Llaves, de 1 a 6 p. m.

SE ALQUILA: VILLEGAS 41, BAJOS: 45.00, con sala, comedor, 3 habitaciones, baño y cocina. The Trust Company of Cuba, Obispo 53: M-6917.

SE ALQUILA: MALECON 29, DEREcha, en $60.00; sala, recibidor, comedor, 5 habitaciones, baño, cocina, cuarto y servicio de criados. The Trust Company of Cuba, Obispo 53: M-6917.

SE ALQUILA: SAN LAZARO 293-A., accesoria, en $18.00, con sala, cuarto, comedor, cocina y baño. Informan: The Trust Company of Cuba, Obispo 53: M-6917.

SE ALQUILA EN 25 PESOS, MODERnos bajos, en Universidad 41, a dos cuadras de Infanta: sala, comedor, 3 cuartos, cocina, baño completo y hermoso patio de cemento. Informan en la bodega. Telf. F-5260.

SE ALQUILA INDUSTRIA 39, BAjos, acabados de reedificar, sala, recibidor, 4 cuartos, comedor, cocina, pantry, baño y servicios de criados. La lave en los altos. Informan Telf. F-3340.

SAN LAZARO 69, ALTOS, ENTRE Crespo e Industria, alquilo sala, recibidor, comedor al fondo, cinco cuartos de familia, cuarto y servicio de criados, baño y cocina, Informan en la misma.

SE ALQUILA, ALMENDARES 25½ A, altos. Interior, entre Bruzón y Desagüe. Sala, comedor, dos cuartos cocina y baño, $17. Aguilera M-8628 U-6509.

HORNOS Y VAPOR, UNA CUAdra del parque Maceo. Alquilo casas modernas: sala, comedor, dos habitaciones y baño completo. Informes: Vapor 5-A. Telf. M-2837. Se toman referencias.

SE ALQUILA AVENIDA MENOCAL 103 esquina Benjumeda, una casa alta, sala, comedor, cuatro cuartos, baño intercalado, cuarto servicio de criados. Informan, teléfono I-5021.

ALQUILERES

87 HABANA

SE ALQUILA: VIRTUDES Nro. 145, segundo piso entre Gervasio y Belascoaín: sala, tres habitaciones, pasillo lateral, baño intercalado, comedor, cocina de gas y servicios de criados, $40.00. Informes: Leyte-Vidal y Co. (Real Estate) M-2222

EN ARAMBURO ENTRE SAN LAZAro y Animas alquilo modernos pisos bajos de sala, comedor 2 y 3 habitaciones, baño y cocina. Agua abundante. Informa el encargado.

SAN LAZARO 122, ENTRE AGUILA y Crespo, edificio moderno, elevador, cinco cuartos, comedor al fondo. Acabada de pintar. Renta: $60.00. Informan en la misma. Telf. M-5996.

VIVA CASA GRANDE Y MODERNA, mucha agua punto fresco con sala, comedor y 3 cuartos, gran patio y pasillo lateral y otras con 4 cuartos todas con baño completo. Cruz del Padre No. 13 y Velázquez, a 1 cuadra Esquina de Tejas. Informes: teléfono U-5480.

SE ALQUILAN: SAN JOSE 209, ENtre Basarrate y Mazón: sala, saleta, tres habitaciones, baño, comedor, cocina y cuarto de criados. Altos: 45 pesos. Bajos: $40.50. Notaría de Lamar. Telf. M-7499.

PROXIMA A TERMINARSE CASA de tres plantas: sala, saleta, 4 cuartos, baño, comedor, servicio de criados. Puede verse en Gervasio 156, entre Salud y Zanja.

EDIFICIO MENENDEZ. VIRTUDES y Escobar. Alquilo planta baja, sala, comedor 3 habitaciones, baño intercalado, cocina, cuarto y servicio criados. Llave e informes: Gervasio y Virtudes, bodega.

ALQUILO CASA SAN JOAQUIN 110 (moderno) entre Cristina y Orta, compuesta de sala, saleta, dos habitaciones, servicios y cocina, todo muy amplio. Informan Teléfono A-6304 y Villegas primer piso izquierda.

SE ALQUILA: ANIMAS 110, BAJOS, hermosa casa, compuesta de sala, saleta, zaguán, siete habitaciones, dos baños, comedor, cocina cuarto y servicios de criados. Telf. F-3539.

SAN LAZARO 220, BAJOS, ENTRE San Nicolás-Manrique, frescos, modernos con sala, comedor, 2 cuartos, baño lujoso, patio, cocina, baño criado. Llave Barbería enfrente. Dueña, F-3982.

SAN ISIDRO 84, ALTOS, ESQUINA a Picota, se alquila sala, 3 habitaciones, cocina y servicios recién pintados. Informa Pérez, Banco Asturiano. Teléfono A-7674.

MODERNA, CON SALA Y COMEDOR grandes, dos cuartos, baño completo con calentador, cocina, patio, Maloja esquina Lealtad. Precio: treinta y dos pesos, llave en la bodega. Informan teléfono I-6249.

SE ALQUILAN LOS FRESCOS Y ventilados altos de Neptuno No. 236, tercer piso, compuesto de sala, 3 cuartos, baño intercalado, cocina, cuarto y servicio de criados, y terraza. Informan teléfono A-7277 Hotel Royal Palm.

SE ALQUILA: JOVELLAR No. 32, entre Espada y Hospital: Casa de recibidor, sala, tres habitaciones, baño, comedor, cocina, cuarto y servicios de criado. Informes: U-5858.

SE ALQUILAN: JOVELLAR No. 51, entre Espada y Hospital: Casas de Sala, Comedor, dos hibtaciones, baño y cocina. Informes por el U-5858.

SE ALQUILA: MAZON No. 37, ENtre Valle y Zapata: Casa de sala, comedor, tres habitaciones, baño, cocina y servicio criado. Llaves en la misma. Informan U-5858.

SE ALQUILA: JOVELLAR No. 12: entre Aramburu y Hospital. Casa de recibidor, sala, tres habitaciones, baño, comedor, cocina y cuarto y servicio criado. Informes: U-5858.

ALQUILO EN $25 EN CONDESA No. 2, casas con sala, comedor y dos cuartos, puede verlas de 2 a 5 p.m. Informes teléfono U-5480.

$50.00 SAN LAZARO 15, PLANTA alta, compuesta de sala, recibidor, 5 cuartos, baño intercalado, comedor, cocina y servicio de criados, Informes Bufete de Arelano, M-3936.

SE ALQUILA SEGUNDO PISO COrrales 71frescos sala, comedor, dos cuartos, uno chico, cocina una cuadra Plaza Fraternidad informes en los bajos 25 pesos.

CONSULADO 7, CASI ESQUINA A Prado, moderno piso alto, recibidor, sala, comedor, dos cuartos, con closets, hall, baño intercalado, cuarto y servicio de criados, elevador día y noche. Informa el portero.

ALQUILO MODERNOS ALTOS, MONte 170, terraza al frente, sala, saleta, cinco habitaciones, baño intercalado, comedor al fondo, cocina y servicios de criados. Informes: Monte 170. Telf. M-3216.

ECONOMICAS

Casas de sala, saleta, comedor, dos y tres cuartos, baño intercalado, cocina, cuarto y servicio de criados, en los mejores lugares de la Ciudad:

Genios 3 a 7, edif. Gómez	$ 34 00
Subirana 48, altos	30.00
Velázquez núm. 91-C.	15.00
Pedro Pernas núm. 11, altos	22.00
Marina núm. 16-C.	30.00

Departamentos de dos y tres habitaciones, baño y cocina:

Amistad núm. 68 (Astor)	14.00
Doce y Veintitrés	17.00
Dragones núm. 12	10.00
Marina núm. 2, (Carreño)	10.00
San Ignacio núm. 25	6.00
San Lázaro núms. 222 y 224	18.00
Vigía núm. 11	12.00

Oficinas Genios esq. a Morro Telf. M-6747

88 VEDADO

ALQUILO 21 No. 449 C ESQUINA 10, Vedado, altos, recibidor, sala, 4 cuartos, doble servicio. Informan San Rafael 115. Llaves en los bajos. Alquiler $38.

VEDADO. 30 No. 5, ENTRE 25 Y 27 una cuadra 22 muy céntrico, tiene 3 cuartos grandes servicio intercalado agua caliente, cocina, gran comedor, otro inodoro y cuarto alto muy fresca, un gran patio y es independiente, la arriendo 200 pesos.

SE ALQUILA UNA CASA EN LA calle 11 casi esquina a 12 con jardín, terraza, escalinata, sala, 4 cuartos, galería de cristales, baño intercalado, comedor al fondo, cuarto y servicio de criado lavadero y garage. Informan al lado.

ALQUILO MODERNOS BAJOS, 23 No. 415, recibidor, sala, 5 habitaciones, 2 baños, comedor, terraza, pantry, despensa, cocina, garage, cuarto servicio criados. Amplio patio. Precio: 110 pesos.

ALQUILO: DOCE NUMERO 215, entre 21 y 23: jardín, portal, sala, comedor, cuatro cuartos, cuarto de criada, servicios patio y garage. Verla, de 3 a 5.

SE ALQUILA BONITA Y VENTILAda casa, calle Catorce número 124, esquina a Trece, Vedado, con jardín, portal, sala, hall, 5 cuartos, comedor, cocina y baño. Arboleda de frutales.

ALTOS MODERNOS: 17 NUMERO 226, entre F. y G., acera sombra, tres habitaciones, sala, hall, baño intercalado, comedor, cocina, cuarto y baño de criados. Telf. FO-3212.

EDIFICIO CASTRO, 25 ESQUINA A O., junto a Infanta, hermoso piso alto, con sala, comedor, cinco cuartos, elevador y frigidaire. Telf. F-2990.

VENDO: PROPIA PARA EMBAJAda, alquilo residencia situada en esquina fraile, 7 cuartos, 3 baños lujo, techos decorados, pisos de mármol. Con o sin muebles. Guillermo del Monte, Habana 84: M-2474.

CALLE 27 NUMERO 326, ENTRE A. y B., se alquilan modernos bajos, con 4 habitaciones y baño intercalado. Llaves esquina A.

VEDADO: SE ALQUILAN ALTOS: sala, saleta, comedor, seis cuartos, dos baños y cuarto de criados. Calle F, entre 17 y 19. La llave, en 19 y F., al lado de la bodega.

ALQUILERES

88 VEDADO

Vedado Regia Planta Baja

Calle Quince número 443, entre Ocho y Diez, en el Vedado: jardín, portal, sala, livingroom, cinco cuartos, 2 baños intercalados, comedor, pantry, cocina, cuarto y servicio de criados. Garage, cuarto y servicio de chofer Moderna, bien situada, amplia, fresca y cómoda.

$100.00

Puede verse de 2 a 5 p. m.

Informes: Manzana de Gómez 423 Telfs. M-1132 y FO-1274

CALLE E. NUMERO 46, ENTRE 19 y 21 altos modernos, acabándose de pintar: sala, hall, 5 habitaciones, closets, baño, comedor, pantry, cocina, cuarto, servicio de criados y garage M-2863 y FO-3212.

23 ESQUINA A 2, ALTOS, A LA brisa: 4 cuartos, sala, comedor, saleta, hall, baño moderno, garage y cuarto de criados independiente, acabándose de pintar. Llave en los bajos: F-3199.

ALQUILO AMPLIA Y VENTILADA casa, en N. número 188, casi esquina a 21, Vedado, compuesta de sala, cuatro habitaciones, dos para criados, cuarto de baño, hall, comedor, cocina y patio, La llave e informan en la misma.

VEDADO: SE ALQUILAN ALTOS, con sala, saleta, comedor, seis cuartos, dos baños y cuarto de criados. E. entre 17 y 19. La llave: 18 y F., al lado de la bodega.

ALTOS, CALLE 27 NUMERO 441, esquina a Ocho, Vedado: jardín, portal, zaguán, saleta, terraza, sala, hall, tres habitaciones, baño intercalado, comedor, cocina y cuarto de criados.

CALLE I. NUMERO 206, ENTRE 21 y 23. Se alquilan unos altos, acabados de pintar, con sala, tres habitaciones, baño intercalado, comedor y cocina. Informan en la misma.

VEDADO. CUATRO 170 ENTRE 17 y 19, alquilo hermosos altos, siete habitaciones, dos baños intercalados, sala, comedor, pantry, cocina de carbón y garage. Teléfono U-1827.

$85.00 TRECE NUMERO 93 ENTRE 12 y 14. Compuesto de jardín, portal, sala, recibidor, 6 habitaciones, hall, 2 baños, comedor, pantry, cuarto y servicio de criados, garage y cuarto de choffer. Informan: Bufete de Arellano: M-3936.

CALLE ONCE No. 125 ESQUINA A L, altos, derecha, modernos, sala, comedor, gran terraza, 3 cuartos, baño completo intercalado, cocina de gas, garage, $60.00 Informes F-2124.

EN 50 PESOS, SE ALQUILAN LOS modernos y frescos altos, calle Diez número 199, esquina a 21, Vedado. Acabados de pintar: Sala, tres habitaciones, saleta, cocina de gas, calentador, baño completo y servicio de criados. Llaves en la misma. Informes: Edificio «Bacardí». Francisco Torres. Apartamento 412. Tel. A-7830.

89 CERRO Y PALATINO

ALQUILO CASA COMPUESTA DE sala 4 habitaciones, baño intercalado, cocina, patio y traspatio, garage para dos máquinas, precio: $35.00. Informan la bodega de Domínguez No. 20 esq. Mariano, Cerro.

SE ALQUILA LA FRESCA Y HERmosa casa C. del Cerro No. 635. Informes teléfono FO-2881.

ALQUILO HERMOSA CASA, PRENsa 3, $25.00, pegada al paradero Cerro, con portal, sala, comedor, tres grandes cuartos, cuarto baño. Informan: Bernaza 23, tintorería. Llave bodega.

$20.00, BUENA CASA MUY FRESCA, abundante agua: sala, comedor, tres cuartos, San Cristóbal 16, esquina a Prensa, una cuadra tranvías del Cerro. Llaves enla bodega de la esquina.

SE ALQUILA: EN CERRO 520-A., entre Piñera y Lombillo, un piso alto, moderno.

ALQUILO AMUEBLADA: HERMOSA casa Calzada del Cerro, dos salones, siete cuartos grandes, todo mármol, gran comedor, techos modernos, dos patios: M-8178.

ALQUILO UNION Y AHORRA No. 39, esquina a Patria, sala, cuarto y servicios, fabricación moderna, acabada de pintar, próxima a los carros Precio: 12 pesos, llave en el 51.

$18 CERRO. SANTO TOMAS 32. SE alquilan altos, sala, saleta, cuatro habitaciones, servicios completos, la llave en el 59.

90 MARIANAO Y SUS REPARTOS

LA SIERRA, MARIANAO: PROXIMA a desocuparse, se alquila casa de una planta, con sala, hall, 4 cuartos, baño intercalado, comedor, cocina, garage y patios, en calle Seis, entre Cinco y Siete. Informan: M-7312.

AVENIDA DEL PARQUE No. 4, REparto Alturas del Río Almendares, frente al Parque, se alquila está completamente amueblada, compuesta sala, comedor, biblioteca, cuatro cuartos, dos baños, garage y demás servicios. Informes Avenida de la Victoria No. 16 teléfono M-7945.

COUNTRY CLUB PARK, CASA AMUEblada, 3 cuartos dormitorios, 2 baños, doble garage, refrigerador eléctrico, radio, etc. Edgardo Crabb, Avenida del Río Oeste.

CHALET, SITUACION INMEJORAble. Aliados entre Columbia y 21, Alturas Miramar: Cuatro habitaciones, baño lujo, garage dos máquinas, tres habitaciones criados y demás servicios. Informes: F-4532.

SE ALQUILA CON O SIN MUEBLES una casa en Ave. Columbia con 5 cuartos, 3 baños, garage 2 máquinas e infinidad de comodidades para persona de gusto. Informes FO-7359.

91 J. DEL MONTE Y LA VIBORA

SE ALQUILA ENVEINTE PESOS LA casa Novena número diez y siete, en Jesús del Monte. Sala, comedor, dos cuartos, baño completo, patio, portal. Informa Dr. Bandini, teléfono M-2092 todos los días de 9 a 12 a. m.

ALQUILO DOS CASITAS A 8 Y 9 pesos tienen dos habitaciones, cocina, servicios patio. Calle Tercera No. 7 entre Gertrudes y Josefina.

VIBORA. —SE ALQUILAN LOS ALtos de San Anastasio 94, entre San Francisco y Milagros, media cuadra del tranvía, compuesto terraza, sala, saleta, comedor al fondo, cuatro cuartos, baño intercalado, galería de persianas y cristales, amplia cocina, cuarto y servicio para criados y un cuarto para lavado de ropa en la azotea, agua a todas horas. Informan en los bajos. Teléfono X-1805.

MODERNA CASA, JARDIN, PORTAL sala, comedor, cocina, baño completo con agua caliente, tres amplias habitaciones, servicio de criados. Cerca todos Colegios. Libertad 55, Víbora, esquina Heredia, guaguas ruta 14 por frente. Verla de 2 a 5. Informan I-5415.

ALQUILO: ARMAS 26, CASA CON portal, sala, dos cuartos, comedor, servicios, cocina y patio: 12 pesos. Informes: Ramona.

ALQUILERES

91 J. DEL MONTE Y LA VIBORA

SE ALQUILAN MODERNOS ALTOS compuestos de sala, saleta, dos amplias habitaciones y baño moderno, en la calle San Luis No. 16, altos, entre Mangos y Princesa, Víbora. Precio: $22.00. Informan «Caja de Ahorros y Banco Gallego, S.A.», teléfono A-6758.

SE ALQUILA: CARMEN 4, ESQUINA a D-Strampes, cerca Maristas y Lourdes. Buena comunicación por ómnibus y tranvías. Informan: Telf. I-6467.

VIBORA. SAN MIGUEL 33, ENTRE Luz y Bellavista, mampostería, portal, sala, tres cuartos, comedor, cocina, amplia y clara, baño intercalado. Mucha agua. Llave enfrente. Dueño: teléfono U-7854.

SE ALQUILA: CARMEN 4, ESQUINA a D-Strampes, cerca Maristas y Lourdes. Buena comunicación por ómnibus y tranvías. Informan: Telf. I-6667.

SE ALQUILA: VIBORA, PARADERO, O-Farrill número 5, cuatro cuartos, sala, saleta, comedor, baño, patio y gran traspatio. Llave e informes en la misma.

$20.00 SE ALQUILA LA FRESCA CAsa de Pamplona 23, altos, esquina Marqués de la Torre. Dos cuartos, sala, comedor, servicios. La llave su dueño Neptuno 29, altos.

SE ALQUILA LA CASA JESUS DEL Monte 459, compuesta de portal, sala, saleta, cuatro habitaciones, baño intercalado, comedor, cocina, patio y traspatio. En la calle 14 No. 22 B, esquina a Concepción, se alquila compuesta de jardín, sala, dos habitaciones, comedor, cocina, baño y patio. Informes calle 14 No. 22 B, Lawton.

VIBORA. SE ALQUILAN 2 MODERnos altos, Ave. Morell No. 3 Chaple, Loma de Chaple, con todas comodidades, llave en las mismas. Informan Manrique 24, primer piso, teléfono A-6845.

SE ALQUILA CASA INTERIOR, CON sala, cuarto, comedor, cocina, lavadero y mucho patio: $10.00. Vista Alegre 41, entre Lawton y Armas, Víbora.

ALQUILO HERMOSOS ALTOS, COMpuestos de terraza, sala, comedor y tres habitaciones, en 23 pesos. Informes, la encargada, Luyanó 61, próximo a Toyo.

92 SANTOS SUAREZ Y MENDOZA

SE ALQUILA LA CASA DOLORES 31½ esquina San Leonardo, una cuadra de Toyo. Jesús del Monte, la llave zapatero.

BODEGUEROS

Alquilo, Enamorados número 41, esquina a Serrano, Santos Suárez, propio para bodega, donde la hubo siempre. Llaves, carnicería. Informes: Cuevas, Bernaza 39: F-5993.

SE ALQUILA LA PLANTA BAJA de la moderna casa Serrano 62 compuesta de portal, sala, saleta, holl cerrado de cristal, cuatro cuartos grandes, baño completo intercalado, comedor al fondo cocina, patio, cuarto y servicio entrada independiente para los mismos. Informan en los altos. Teléfono I-5680.

LUIS ESTEVEZ 5, ENTRE PRINCIpe Asturias y Calzada de la Víbora, jardín, portal, sala, comedor, hall, baño moderno, cinco cuartos cuarto y servicios de criados, garage y buen patio. Informes en la misma.

93 LUYANO

ALQUILO CASA SALA, COMEDOR, 3 habitaciones, hall, portal corrido, 2 baños, adjunto caballerizas, nave 3,000 metros terreno cercado propio para depósito comercial o cosa análoga, calle asfaltada, todo $35.00 calle Pérez de Cueto a Rosa Enríquez. Luyanó.

SE ALQUILA CASA MODERNA BAjos, con sala, tres cuartos, cuarto de baño, cocina con entrada independiente en Villanueva 64, entre Rodríguez y Municipio, pasan por el frente las Rutas 25 y 7. Informan teléfono U-6885. Renta $20.00.

SE ALQUILA: ARANGO 125, EN $20.00, con sala, comedor, 2 habitaciones, baño, cocina y patio. Informan: The Trust Company of Cuba, Obispo 53: M-6917.

SE ALQUILA ESPACIOSA CASA, Guasabacoa 58 a cuadra y media de Calzada Luyanó, portal, sala, saleta, 3 cuartos, patio y traspatio, está muy limpia.

SE ALQUILA UNA CASA CON portal, sala, saleta, tres cuartos, comedor, cocina, baño, patio. Pérez 8 a media cuadra de Concha. Puede verse de 3 a 5.

94 LAWTON-BATISTA

ALQUILO EN LUYANO: SANTA FElicia 27, entre Cueto y Guasabacoa, casa de 4 cuartos, sala, saleta, patio y demás servicios. La llave en la misma, de 1 a 5. Informan: Telf. U-6673.

95 ARROYO Y CALBAZAR

SE ALQUILA VINCULO 52. GRAN casa estilo colonial con manzana terreno cercada, frutales, propia Clínica o familia numerosa. Informan en frente finca San Antonio.

96 LOS PINOS Y NARANJITO

TERMINANDOSE DE PINTAR, DISponible dia primero casa esquina jardín, portal, sala, comedor, tres cuartos, baño completo con calentador y mucho patio, todo a la brisa en 30 pesos y otra casa más chica al lado en $12 mampostería moderna. Avenida Apóstol y Betancourt. Los Pinos. Informes F-2225.

97 GUANABACOA REGLA Y CASA BLANCA

EN GUANABACOA SE ALQUILA CAsa propia para Colegio, Clínica, Industria o almacén. Tiene salida por dos calles y más de veinte habitaciones. Altos y bajos. Informan San Lázaro 41, bajos.

98 ALQUILERES VARIOS

SE ALQUILA O VENDE HERMOSA finca de recreo para persona pudiente y de gusto, en el kilómetro 4 de la carretera de Guayabal a Ceiba del Agua. Informan teléfono F-2047.

FAMILIA DE TRES MAYORES, ALquila parte casa o habitación, a matrimonio sin niños, o señoras respetables. Unico inquilino. Necesario referencias. Empedrado 43, bajos.

EN SAN MIGUEL DE LOS BAÑOS,

para los meses de febrero, marzo y abril, se alquila el bien situado y cómodo chalet villa "Alegría". Informes: Sr. Fraga. Telf. I-5368.

SE SOLICITAN

99 SOLICITUD DE ALQUILERES

DESEO ALQUILAR CAMION PREparado para reparto de leche, para trabajar enseguida. Damos toda clases de garantías. Informes, de 12 a 2 p. m. Telf. FO-1315.

SE DESEA UNA CASA, QUE TENga 10 habitaciones en adelante. Se prefiere de San Nicolás a la calle Habana. Informan: Telf. M-4157. Llamar, de 9 a 11 y de 2 a 5.

102 AGENCIAS DE COLOCACIONES

CUBAN AMERICAN EMPLOYMENT. La casa más acreditada en el servicio de cocineros, criados, cocineras, criadas, manejadoras, choferes, camareros y oficinas, españoles, jamaiquinos y asiáticos. Consulado 142. Telf. M-1534.

LA MATANCERA: A-7740

Servimos rápidamente: criadas, cocineras, choferes. Toda clase de servidumbre y empleados de ambos sexos con referencias. Sol número 111, entre Egido y Villegas.

SE SOLICITAN

102 AGENCIAS-COLACACIONES

"LA HABANERA" U-1880

Servimos con referencias, Criadas, Cocineras, manejadoras, Mensajeros de botica y toda clase de servidumbres de ambos sexos, empleados para Hoteles. Neptuno 255 esquina a Espada.

MARIANAO EMPLOYMENT AGENcy Business Corporation FO-1077. Señora: servicio rápido, cocineras, criadas, manejadoras, choferes, cocineros, jardineros, lavanderos servidumbre en general. Calle 6 y 15, Reparto Almendares: FO-1077 y FO-7902

«AGENCIA BEERS». ¿POR QUE LAS mejores familias acuden siempre a esta antigua y acreditada Agencia para su servidumbre? Porque consiguen siempre personal competente y escogido. También los jefes de Oficinas solicitan nuestros servicios, seguros de la eficiencia del mismo. ¡Haga usted lo mismo!.—16 Plaza de la Catedral. M-7730.

103 CRIADAS Y CRIADOS

SOLICITO PERSONA MEDIANA edad para todos los quehaceres de una casa. Informan Reforma 103 entre Compromiso y Herrera.

SE SOLICITA UNA BUENA CRIAda de mano, en Animas 110, (altos) entre Manrique y Campanario.

SE SOLICITA ESPAÑOLA PARA criada de mano, $10.00. Calle 25 No. 373 altos, entre Paseo y 2.

SE DESEA COLOCAR UNA BUENA criada, para cuartos. Que sepa coser y tenga buenas referencias, para 17 esquina a Seis, Vedado, frente al parque Menocal, de 11 a 33 de la tarde.

SE SOLICITA UNA CRIADA DE MEdiana edad, que sea trabajadora y formal, con referencias, para cocinar y limpiar a corta familia. Sueldo: 10 pesos y dormir en la casa. Milagros 104, entre Juan B. Zayas y J. Cortina, Víbora.

SOLICITO MATRIMONIO O MUJER mediana edad (prefiérense españoles) para el servicio de casa pequeña a cambio de habitación con luz y $4.00, lugar céntrico. Escribir nombre y dirección a Sr. Solís, Calzada Concha 4, Farmacia.

104 COCINERAS Y COCINEROS

SOLICITO UNA ESPAÑOLA FORmal, para cocinar. Que sea buena cocinera y limpia. Que tenga referencias y duerma en la colocación. Sueldo 20 pesos. Cienfuegos 22, segundo piso, entre Corrales y Apodaca.

SOLICITO UNA JOVEN PARA COcinar y limpiar a matrimonio solo, con buenas referencias. Si reúne buenas condiciones, no reparo sueldo. Lealtad 32, entre Animas y Lagunas.

SE SOLICITA UNA MUCHACHA PAra cocinar y limpiar y atender a los quehaceres de un matrimonio con una niña, dormir en la colocación. Paz núm. 38, entre Santa Emilia y Zapotes, Santos Suárez.

SOLICITAMOS ESPAÑOLA SERIA, mediana edad, y sin novio, para cocinar, y hacer limpieza a dos personas. Se exigen buenas referencias. Sueldo: $15.00. Neptuno 125, altos de 10 a 12.

SE SOLICITA UNA COCINERA ESpañola, que ayude algo en otros quehaceres, para corta familia. Tiene que dormir en la colocación. Hay otra criada: $13.00, calle Seis, esquina a Once. La Sierra: FO-2456.

105 MANEJADORAS

SOLICITO EXPERTA MANEJADOra que ayude a limpiar. Que tenga buena presencia y con referencias: 12 pesos, Mayía Rodríguez sin número, entre San Mariano y Vista Alegre, Santos Suárez.

108 PROFESORES

SE SOLICITA UN PROFESOR DE español que domine perfectamente la Gramática Castellana. Diríjase al señor Fraga, Malecón No. 14 primer piso.

109 COSTURERAS Y MODISTAS

SE SOLICITA BORDADORA EXPERta en ropa de niñas, si no reune estas condiciones no se presente. Calle 6 No. 3 entre 5 y 7 La Sierra, FO-1028.

114 AGENTES VENDEDORES

PARA CASA IMPORTADORA OFREcese con las mejores referencias, comprador conocedor mercado Europa o como vendedor en viaje M-2248

NECESITO AGENTE VENDEDOR, bien relacionado con importadores sedería, quincalla, droguería, papelería, etc. Pago un mínimo de comisión semanal, resto de comisiones liquidaciones mensuales. Asunto muy serio y de porvenir. Escribir detalles actitud y dirección a Apartado 684 Habana.

SE SOLICITAN AGENTES

Que conozcan muchos propietarios de casas, o sean dueños de alguna, para trabajar un asunto, donde si es competente, puede ganar $4.00 o $5.00 diarios. Aguila 118, altos.

SE SOLICITA UN VENDEDOR, QUE sea chofer, con experiencia. Producto de venta diaria. Referencias. S. González: U-1756, de 2 a 4.

PAGAMOS SUELDO DE $30.00 MENsuales. Solicitamos 4 agentes de propaganda, para Asociación Médica, Quinta Cubana, Jesús del Monte 493, entre Luz y Pocito. Telf. I-5541, de 2 a 5 de la tarde.

SE SOLICITAN AGENTES RELACIOnados en el comercio, es esta ciudad y en el interior. Consultoría Central, Manzana de Gómez 251. Telf. M-7499.

SOLICITAMOS AGENTES ACTIVOS en toda la República, para la venta de artículo útil y de fácil venta. Magnífica comisión pagada por adelantado. Pida informes hoy mismo a Gorriarán y Michelena, edificio La Metropolitana número 808 y 809, Habana.

EXITO SORPRENDENTE

Hágase agente exclusivo en su localidad de los productos de perfumería «Lady Winter». Cientos de personas están obteniendo grandes ganancias con esta sencilla y productiva ocupación. Informes: Lady Winter, Bernaza 31, Habana.

SOLICITANDOSE EN LA HABANA y todas las ciudades, pueblos y centrales de la Isla, Agentes experimentados en ventas a domicilio para la venta de las maravillosas Cafeteritas eléctricas y de alcohol «SOLAC». Unicas premiadas en varias Exposiciones por su perfección científica. Gran demanda. Venta fácil. Personas activas y bien relacionadas pueden ganar mucho. Pidan detalles y condiciones enviando informes comerciales, a Juan B. Cobo Martínez, Edificio Metropolitana, Departamentos 210-211. Habana.

115 OFICINISTAS

NECESITO UNA MECANOGRAFA para oficina comercial, sueldo $25. También necesito una costurera para la ropería en un Sanatorio, $18 y comida. Informan Compostela 58, Agencia.

116 SOCIOS

DISPONGO DE 1000 PESOS PARA negocios con persona honrada trabajadora, sobre base sólida. Oportunidad para aquellos que tienen perspectiva y carezcan numerario, escribir al señor A. R. D, DIARIO DE LA MARINA, Clasificados.

117 SOLICITUDES VARIAS

MECANICO PERSONA SERIA Y COMpetente ofrece sus servicios para industria en la ciudad o interior, tiene amplios conocimientos y referencias. Teléfono X-3774.

SE SOLICITAN

117 SOLICITUDES VARIAS

JEFE VENTAS, ASESOR JURIDICO graduado Universidades españolas, se ofrece cualquiera negociación. Buenos informes. Aguila 118, altos.

SOLICITO MATRIMONIO SOLO para encargado gran casa de familias, que sepa mecánica, pintura y conozca los deberes de encargado. No venga sin buenas referencias. Informes Monte 5, departamento 48, hasta las cuatro de la tarde.

TRABAJADORES PARA CARBON

Se solicitan, que sepan hacer carbón vegetal, y también cortadores de leña para trabajo fijo en un corte, pago por cuerdas. Diríjanse a Sr. Felipe, Depósito de carbón. Benjumeda No. 102 esquina a Plasencia. De 6 a 10 p.m.

FACILITAMOS TRABAJO EN CASA, Habana e interior. Buena remuneración. Escribanos: Partida Publishing Co., Apartado 843, México, D. F.

SE OFRECEN

118 CRIADAS Y CRIADOS

SE OFRECE MUCHACHA DE COlor para criada de cuartos, de mano o manejadora, tiene referencias. Sra. Rodríguez I-3552.

JOVEN INGLES DESEA EMPLEO de criado de mano o jardinero, tiene referencias, sale al campo. Teléfono FO-2644.

DESEA COLOCARSE CRIADO DE mano peninsular, experimentado en todo buen servicio y con esmeradas referencias de buenas vasas. Voy a cualquier punto. Teléfono M-1959

SE OFRECE UNA CRIADA DE MAno. También se coloca de manejadora, buenas referencias. Informa Herrera, 5a 110, esquina 10, Vedado, teléfono F-3019.

SE DESEA COLOCAR DE CRIADO de mano español sin pretensiones, con referencias, hablar al M-2674 o M-2374

SE DESEA COLOCAR UN CRIADO de mano español, con buenas referencias, teléfono A-6930.

SE OFRECE UN JOVEN DE COLOR para criado de mano, aydante de cocina o para limpieza de jardín o fregar máquinas, tiene buenas referencias. Informa Herrera, F-3019

SE OFRECE MUCHACHA ESPAÑOla de criada de cuartos o de manejadora, sabe servir mesa tiene referencias, no menos de 15 pesos. Teléfono M-4893.

CRIADO DE MANO ESPAÑOL SE ofrece con mucha práctica en todo servicio fino y con referencias de varios años de servicio de casas distinguidas, sabe planchar ropa de caballero y hacer koteles. Tel. U-7094.

SEÑORITA DEL PAIS BLANCA JOven, de buena presentación, con buenas ref erencias se coloca de criada de cuarto o ropero con familia cubana o americana. FO-1077 y FO-7902

SE DESEA COLOCAR UNA ESPAÑOla, para criada de mano. Duerme fuera. Llamen: Telf. U-6469.

SE OFRECE UNA CRIADA DE MAno, española, sabe servir la mesa. Tiene referencias. No se coloca menos de 15 pesos. Telf. M-2090.

SE DESEA COLOCAR UNA JOVEN española, para criada de mano, de cuartos, o para cocinar y limpiar siendo matrimonio solo. No le importa ir a los repartos y desea casa de moralidad. Tiene quien la recomiende. Sueldo: $15.00. Telf. A-9005.

SE DESEA COLOCAR UNA JOVEN española, de criada de mano, de cuartos, o de comedor, Tiene referencias. Telf. F-6282.

SE DESEA COLOCAR UNA JOVEN española, para criada de mano, cuarto o coser. También cocina. No duerme en la colocación: U-2753.

SE DESEA COLOCAR UNA MUCHAcha española, de criada de mano, Es honrada y tiene referencias. Telf. U-3984.

SE OFRECE UN CRIADO JAPONES práctico en todo servicio y es formal, tiene buenas referencias. Teléfono A-9814.

SE DESEA COLOCAR UNA SEÑORA de mediana edad para coser en casa de familia o para el servicio de un matrimonio. Revillagigedo 92.

SE DESEA COLOCAR UN CRIADO de mano español, práctico en el trabajo, sin pretensiones. Tiene referencias de familias distinguidas. Telf. M-8633.

SE DESEA COLOCAR UNA JOVEN española, para criada de mano, o de cuartos. Es trabajadora y formal. Tiene buenas referencias. En la misma, una cocinera: F-4443.

SE DESEA COLOCAR UNA MUCHAcha española, para criada de mano o comedor. Lleva tiempo en el país. Tiene referencias. Telf. F-6001.

SE OFRECE UNA JOVEN DE COlor, fina, para cuarto y coser, para cocinar y limpiar a matrimonio solo, o para criada de mano. Tiene referencias. Informes: F-5029, después de las 12 m.

SE OFRECE JOVEN ESPAÑOL PARA criado práctico en la limpieza con referencias de buenas casas preguntar por Felix. M-4391.

SE DESEA COLOCAR UNA JOVEN española para cocinar, sabe cumplir con su obigación, tiene referencias, no duerme en la casa. Teléfono FO-2644.

SE DESEA COLOCAR UNA JOVEN española, para criada de mano. No le importa cocinar y limpiar, si es matrimonio solo. Tiene referencias de las casas que trabajó. Lagunas 75. Telf. U-6714.

SE DESEA COLOCAR UN MATRImonio inglés: él, como criado, trabajar en café o chofer; y ella, como cocinera. Tienen referencias: Telf. FO-2555.

SE DESEA COLOCAR UNA JOVEN española, para habitaciones o para comedor. No le importa cocinar y limpiar, siendo corta familia. Tiene buenas referencias. Informes. Telf. F-6230.

SE DESEA COLOCAR UN JOVEN español, de criado de mano, sabe trabajar. Tiene referencias. Informan: Telf. U-5397.

119 COCINERAS Y COCINEROS

SE DESEA COLOCAR UNA ESPAÑOla para cocinar, ayuda a la limpieza, tiene referencias. Telf. U-4983

UN BUEN COCINERO REPOSTERO Joven chino, cocina española, criolla y francesa muy limpio, cumplir con su obligación, tiene recomendaciones. Informan teléf. M-4575 desea colocarse casa particular.

SE OFRECE ESPAÑOLA MEDIANA edad para cocinar y limpiar a matrimonio solo o corta familia, entiende repostería. Tiene referencias.

SE DESEA COLOCAR EN CASA

particular, un buen cocinero y repostero, joven, chino, cocina española, criolla y francesa, muy limpio. Tiene referencias y sabe cumplir con su obligación. Informan: Teléfono M-9164

SE DESEA COLOCAR UNA JOVEN española para cocinar o limpiar no le importa cocinar para matrimonio. Teléfono F-6062.

SE DESEA COLOCAR UNA ESPAñola, de cocinera y repostera. Hace plaza. Telf. F-5712.

SE DESEA COLOCAR UN MAEStro cocinero y repostero, de color, en casa particular. Cocina sólo para familia preeminente y de buen gusto. Si no es así, no llame. Tiene recomendaciones. Llame: Telf. F-5441. Pregunte por José.

BUEN COCINERO Y REPOSTERO, chino, desea colocarse en casa particular, cocina criolla, española, americana, pastelería y repostería, [illegible] y formal. Tiene referencias de buena casa. Informan M-4503

SE OFRECEN

119 COCINERAS Y COCINEROS

SE OFRECE COCINERO ESPAÑOL para casa particular o de comercio cocina a la española, criolla y francesa, repostería, es hombre solo y sale al campo, tiene referencias. Teléfono A-0347. Aguila No. 75

DESEA COLOCRSE JOVEN CUBAno blanco para ayudante de cocina, adelantado, o camarero, tiene inmejorables referencias, conoce su obligación, informes A-9210.

DESEA COLOCARSE UNA BUENA cocinera, tiene buenas referencias y pretende buen sueldo. Informa Herrera, 5a 110 esquina 10, Vedado. Teléfono F-3019.

ENGLISH SPEAKING WOMAN seek possition as pasty cook. Cuban and American dishes. Would like to go to the Country. A-8956. Or Write to Almina 140 Cuba street, room 6.

COCINERA ESPAÑOLA DESEA COlocarse para cocinar, sabe bien su obligación, es sola, puede dormir en la colocación, si lo desean, es de mediana edad. A-9153.

OFRECESE ESPAÑOLA 40 AÑOS, cocinera, repostera práctica en su oficio, duerme fuera, no menos de 20 pesos teléfono F-2206.

COCINERO DEPOSTERO: BLANCO, joven con referencias, se ofrece a casas particulares, o comercio en general, voy extremo ciudad, mínimo sueldo: $25. Teléfono M-4168 bodega.

SE OFRECE UN COCINERO REPOStero chino, sabe cocinar muy práctico a la criolla, española y americana, muy limpio, tiene buenas referencias de casa particular. Informan teléfono U-6805, por Francisco Lee.

SE DESEA COLOCAR UNA ESPAñola, para cocinar y ayudar a la limpieza. Es formal y trabajadora. No se coloca menos de 15 pesos. Telf. M-2183.

SE OFRECE SOLO PARA LA COCIna, buena cocinera y repostera, madrileña. Cocina criolla, española y toda clase de platos finos. Es limpia y dispuesta. Tiene referencias. Telf. M-1755.

SE DESEA COLOCAR UN BUEN COcinero y repostero. Cocina francesa, española y americana. Es hombre solo y va a cualquier parte. Informes: Telf. M-4295, de 9 a 11 y de 2 a 4 Pepe Campos.

SUPERIOR COCINERA INGLESA, DE color y excelente repostera, ofrece sus servicios a familia cubana o extranjera. Sabe atender sus obligaciones, es aseada y de gusto. Tiene buenas referencias. Telf. F-2600.

SE DESEA COLOCAR EN CASA particular, un buen maestro cocinero y repostero, joven, chino. Cocina criolla, española y francesa. Muy limpio y sabe cumplir con su obligación. Tiene buenas recomendaciones. Informan: Telf. M-4736.

SE OFRECE COCINERA DEL PAIS, con referencias y buena sazón, o para criada y ayudar a la limpieza. Sale a los repartos y duerme en la colocación: M-1149.

SE DESEA COLOCAR UNA COCInera española, cocinera repostera de mediana edad, tiene buenas referencias casa comercio o casa particular, no duerme en la colocación. Telf. M-6617.

MATRIMONIO DEL INTERIOR, blanco, joven, se ofrece cocinera repostera, o criada sirve a la rusa, zurce, lava y plancha ropa fina; él cocinero o jardinero y criado, buenas referencias. M-5028.

JOVEN CHINO COCINERO REPOStero con buenas referencias, sabe cocinar bien y cumplir su obligación lleva tiempo en el país. Informan: Peñalver 44 teléfono M-8586 por Antonio [illegible]

DOS JOVENES CHINOS DESEAN COlocarse en casa particular, uno para cocinar a la criolla, americana y repostero, [illegible] comedor [illegible] dero, con [illegible] tar por En[illegible] Telf. M-4[illegible]

SE DESEA COLOCAR UNA ESPAÑOla, para [illegible] para cuartos. Duerme fuera M-4331.

SE DESEA COLOCAR UNA COCINEra y repostera, española, de mediana edad. Tiene buenas referencias de casas de comercio o casa particular. No duerme en la colocación. Informan: calle 17 núm. 16, letra M.

SE DESEA COLOCAR UNA ESPAÑOla, de cocinera o [illegible] do; 15 pesos y viaje. Telf. A-8768.

SE DESEA COLOCAR UNA [illegible] cocinera. Hace algo de [illegible] Tiene buenas referencias y duerme en la colocación o fuera: M-3538.

SE DESEA COLOCAR UNA MUCHAcha española, para cocinar y limpiar, siendo corta familia. Tiene práctica y buenas referencias. Telf. M-9683.

SE DESEA COLOCAR, SOLO PARA la cocina, una experta cocinera española. Tiene mucho tiempo de práctica y cocina de distintas formas. Informan: Jovellar número 6, entre Espada y San Francisco.

120 MANEJADORAS

SE DESEA COLOCAR UNA INGLEsa, para manejadora. Tiene buenas referencias. Telf. F-2850.

SE DESEA COLOCAR UNA SEÑOra sola, de mediana edad, para manejadora. Tiene excelentes referencias. Telf. M-7223.

107 INSTITUTRIZ

INSTITUTRIZ O TUTORA EDUCAda en Francia, Inglaterra, y que ha sido maestra de Escuela en los Estados Unidos, desea una bien pagada posición con una familia relacionada. Escribir a XYZ, Departamento de Anuncios Clasificados, DIARIO DE LA MARINA.

124 LAVANDERAS.LAVANDEROS

DESEA COLOCARSE UN CHINO para lavar y planchar en casa particular, ropa fina. Dirección: calle 18 y 15, puesto de frutas, F-6184 y F-6134

125 CHOFERES

DESEA COLOCARSE UN BUEN chauffeur, experto en toda clase de máquinas y mecánica, sin pretensiones, y con esmeradas referencias de buenas casas Teléfono M-1959.

SE OFRECE CHOFER PARA CASA particular o de comercio. Tiene referencias. Informan: Telf. M-5600.

SE DESEA COLOCAR UN MUCHAcho joven, de chofer. Tiene buenas referencias. Telf. M-5009. Simón.

SE DESEA COLOCAR UN CHOFER español, en casa particular o de comercio. Tiene buenas referencias. Informan: Telf. U-5397.

126 JARDINEROS

UN JAPONES DESEA COLOCARSE jardinero en casa particular entiende bien su trabajo, es cumplidor y honrado. Informan teléfono F-6010.

EXPERTO JARDINERO Y AGRIcultor desea colocarse con particular o en finca. Tiene buenas referencias. Informan Teléfono M-9436.

129 OFICINISTAS

PERSONA SERIA, EXCELENTES REferencias, experiencia 14 años de cajero y contabilidad, ofrece sus servicios en oficina o como corresponsal en español e inglés, redactor documentos o administrar bienes. Escribir a RODO. Clasificados DIARIO DE LA MARINA.

SE OFRECE JOVEN CUBANO TEnedor de libros, mecanógrafo rápido taquígrafo Inglés español, graduado en Estados Unidos las mejores referencias. A-8714.

131 OFERTAS VARIAS

CABALLERO ESPAÑOL DOCTOR EN Leyes se ofrece como preceptor, cualquier trabajo casa familia distinguida. Inmejorables referencias, teléfono A-6577

M.E.C.D. 2016

ENERO 30 DE 1937 DIARIO DE LA MARINA EJEMPLAR: 5 CENTAVOS

VEINTITRES BARCOS SE HUNDIERON O RECIBIERON DAÑOS IMPORTANTES EN LEIXOES, PORTUGAL, A CAUSA DE LOS TEMPORALES QUE AZOTAN A EUROPA

¿En qué consiste la felicidad de los cubanos?

Todos los países americanos son enormemente ricos. Sin embargo, hay en cada uno de ellos mucha miseria. De ésta se habló poco durante la Conferencia Interamericana de Paz, de Buenos Aires, no obstante ser la miseria una de las principales causas de los desórdenes sociales y las guerras civiles.

La miseria no reconoce fronteras. Lo mismo invade las zonas altamente industrializadas de los Estados Unidos, que las tierras de los indios.

La Cruz Roja distribuyó, en el año 1932, ropa y harina de trigo a más de cuatro millones de familias estadounidenses. La caridad no procede en un estado de genuina civilización—excepto, en ocasiones como, por ejemplo, la actual inundación—y es el triste caso que todos los habitantes de Cuba actualmente vivimos de la caridad de los gobiernos de los Estados Unidos. Cuando, como ahora, hay en Washington un presidente caritativo, se vive bien en Cuba; y cuando no lo hay, reina aquí la miseria.

¿No sería posible construir una base para el bienestar de Cuba, de mayor solidez y permanencia de lo que suele ser la caridad del Gobierno de Washington?

Para contestar a esta pregunta tenemos primero que averiguar en qué consiste la felicidad de los cubanos. Si por felicidad entendemos bienestar económico, salta a la vista que nuestra felicidad consiste en vender la mayor cantidad posible de esos productos cubanos que, como el azúcar y el tabaco, son técnicamente fuertes en la competencia mundial. Por ahora el presidente Roosevelt se está ocupando de la venta del azúcar cubano. ¿Hasta cuándo?

Corresponde al Gobierno de Cuba procurar la felicidad de los cubanos, y sólo lo podrá hacer por medio de una política comercial adecuada. Para que Cuba pueda vender al extranjero todo el azúcar que debe producir, hace falta la puesta en práctica de métodos perfeccionados para llevar a cabo el comercio exterior. De un tiempo a otro he tratado de explicar estos métodos, pero los distintos gobiernos de Cuba, ocupadísimos siempre de la política interior, hasta ahora solamente han tomado una medida—el decreto-ley número 14—encaminada hacia la realización de una política comercial que pueda satisfacer las necesidades del hombre moderno. Y es lástima. Porque las exportaciones cubanas de azúcar y tabaco podrían aumentarse muy considerablemente si el Gobierno de Cuba practicase una política comercial más enérgica y decidida.

El precio del azúcar es, en muchos países, muy superior a las cotizaciones del mercado mundial, lo que quiere decir que para Cuba existen posibilidades de vender allí. El pueblo alemán está actualmente pagando un sobreprecio por el azúcar que consume, y Alemania necesita aumentar sus exportaciones, por lo que existe base para la concertación de un tratado comercial conveniente a la economía de ambos pueblos. Es al Gobierno de Cuba a quien corresponde la iniciativa, ya que sería un error esperar que el de Berlín la tomase. La demora siempre es peligrosa en negocios, y más cuando se trata de vender una mercancía como el azúcar de la cual hay abundancia en el mundo.

Nuestro conocimiento de la naturaleza del intercambio entre Cuba y los países escandinavos nos permite asegurar que sería relativamente fácil para Cuba aumentar grandemente sus exportaciones de azúcar y de tabaco a esos países. Durante los últimos veinticinco años no se ha hecho un esfuerzo serio por un gobierno sueco o un gobierno cubano, para aumentar el volumen del intercambio en beneficio de ambos pueblos. Mientras que los gobiernos dejen a los particulares hacer los negocios que debían hacerse entre las naciones, jamás podrá prosperar grandemente el intercambio.

Una nación extranjera ofreció recientemente comprar toda la producción de cierta mina en Cuba. La oferta no fué aceptada. La circunstancia de haber sido declinada una tal proposición, demuestra claramente que es indispensable la intervención del Gobierno de modo más directo que hasta ahora, en el comercio exterior. El comercio internacional privado (entre individuos) debe ser sustituido por el comercio internacional público (entre naciones).

Es indispensable para el bienestar de los pueblos.

Habana, 27 de enero de 1937.

Fredrik NORMAN.

FUE SUSCRIPTO EL PACTO DEL PRESTAMO A FRANCIA

PARIS, enero 29. (Havas).—Esta tarde se suscribió el contrato de empréstito franco-inglés, por el cual el Gobierno de París colocará en la City los bonos de una emisión de 100 millones de libras.

HITLER NO TOLERARA SUCURSALES DE RUSIA EN EUROPA

En la sesión de hoy del Reichstag el Fuehrer tratará sobre política exterior, ante todo de las colonias

A pesar de la negativa rotunda de Portugal a la noticia de que piense vender o arrendar la Colonia de Angola, lo cierto es que ese nombre está en boca de toda Alemania

BERLIN, enero 29. (AP).—Las colonias es el tópico de todas las conversaciones en los hogares y cervecerías alemanas en víspera del mensaje que leerá el Canciller Hitler ante el Reichstag, dando a conocer los nuevos objetivos del Reich.

Conseguido el rearmamento y aprobado un plan de cuatro años para el rápido desarrollo económico, el Fuehrer llegará mañana por la tarde al Reichstag, con su escolta de camisas brunas, para decir al país y al mundo cuáles son los propósitos que animan al gobierno.

La sesión será la primera que celebra el Reichtag, desde que las tropas alemanas invadieron la Renania, convirtiendo en letra muerta el pacto de Locarno, no sin las protestas de Francia.

Que sus pronunciamientos de mañana serán de gran importancia para la nación y para el mundo lo revela el hecho de que se han hecho muchos preparativos. Espérase que Hitler tratará de las colonias.

En las cervecerías, en los talleres y en los hogares no se hablaba de otra cosa esta noche y se predecía que el Fuehrer proclamará que Alemania ha vuelto a ser una potencia colonial, o al menos está visiblemente en camino de serlo, a pesar de las repetidas declaraciones de los centros oficiales en sentido de que no saben cuáles son las decisiones de Hitler.

La palabra Angola figura en todas las conversaciones. Aunque los funcionarios han desmentido la noticia de que Alemania se propone arrendar o adquirir la colonia africana y de haberla desmentido también Portugal, no ha caído de los labios del pueblo.

Los jefes militares, que no han perdido de vista lo que se ha hecho en los últimos cuatro años, discutían esta noche acerca del servicio voluntario colonial.

Un grupo de funcionarios postales también trataban de las facilidades postales y telegráficas que se establecerán entre Alemania y la colonia africana. En el aerodromo de Berlín, los empleados se enteraban de las condiciones de los trópicos al objeto de ofrecerse a prestar servicio en Angola.

El pueblo alemán, que ha seguido durante cuatro años al Canciller Hitler está dispuesto a aplaudir sus decisiones, aunque éstas fuesen que no ha llegado aún el momento de que sean satisfechas las demandas coloniales de Alemania. Sin embargo, es seguro que quedarían frustradas sus esperanzas en el caso de que en el mensaje de Hitler no se hiciera alusión al problema.

La mayoría de los observadores están contestes en que la mayor parte del discurso de tres horas del Canciller Hitler estará ocupado por la política exterior. Dicen que el proceso que se sigue en Moscú contra Karl Radek y sus compañeros, los cuales han confesado que trataron de obtener la ayuda de Alemania y Japón para derrocar el régimen soviético, suministrará abundante material a Hitler, para reiterar su credo anticomunista.

Espérase que recuerde al Secretario de Relaciones Exteriores de la Gran Bretaña, Anthony Eden sus procedimientos de «suavidad» ante el desarrollo militar de Rusia y expondrá que esto obliga más y más a Alemania a cumplir con su deber de impedir que esa potencia se instale con sucursales en el resto del mundo. Supónese que Hitler tratará con sarcasmo al «joven de White Hall».

Del Primer Ministro León Blum, poco dirá Hitler según se cree. El Fuehrer reiterará sus seguridades de pacíficas intenciones a Francia y la Gran Bretaña, incluyendo una posible oferta de garantizar la neutralidad de Bélgica.

En los círculos nazis se decía esta noche que la política de Hitler, consiste en eliminar todas las posibilidades de rozamiento con las potencias occidentales, con el fin de tener que libre en el Este, en caso de tener que habérselas con Rusia con ocasión de Checoeslovaquia.

Grandes preparativos se hacían esta noche con el fin de que el discurso de Hitler llegue a toda la nación En las plazas públicas se establecerán magna voces para que el pueblo pueda escuchar hasta la última palabra del mensaje del Fuehrer.

Poco después de la llegada del coronel-general Hermann Wilhelm Goering, que presidirá el Reichstag, Hitler comenzará su discurso y dirá lo que ha hecho, y lo que desea hacer.

Hitler se dirigirá en automóvil hasta el Teatro de la Opera desde la Cancillería en Wilhelmstrasse.

SE DESMIENTE LA NOTICIA DE QUE ITALIA Y RUSIA ROMPIESEN RELACIONES

ROMA, enero 29. (Havas).—Se ha desmentido enérgicamente por el Gobierno italiano que esta nación haya roto sus relaciones diplomáticas con la Unión Soviética; en la nota oficial que se ha dado a la publicidad se declara que Italia fué la primera nación que reconoció a Rusia y que no se ha producido ningún acontecimiento que altere los lazos de amistad entre los dos gobiernos.

UN FAMOSO ESCRITOR DE FRANCIA FALLECIO AYER

PARIS, enero 29. (Havas).—Hoy falleció en su domicilio de esta capital el famoso escritor francés M. Henri Duvernois.

Se cree que la cifra de un centenar de muertos, conocida hasta ahora, ha de ser mayor al saberse más detalles

Los témpanos de hielo han apresado varios barcos y el temporal del Mediterráneo ha destruído el muelle de la capital de Córcega. El trastlántico «Santos», desmantelado

LONDRES, enero 29. (AP).— Las tormentas en el mar y las inundaciones y los vientos helados en tierra han causado víctimas que se acercan a un centenar en Europa. La nieve y la lluvia han causado enormes daños en algunas secciones de Francia. Olas de gran altura azotan las costas de la Gran Bretaña y rompieron el malecón de Quiberon.

En el mar del Norte sopla un viento huracanado, lo mismo que en el Báltico, poniendo en peligro a muchos buques. Los caminos inundados de la frontera anglo-escocesa, se han convertido en hielo. El Sur de Inglaterra sufre de ventiscas.

Por lo menos 74 personas han perecido en el mar. Las noticias que se reciben dando cuenta que otros buques están en peligro o se han perdido, indican que la cifra de los muertos crecerá rápidamente.

Las últimas noticias informan que todos los tripulantes del vapor holandés «Jonge Jacobus» habían perecido frente a la costa de Portugal. Se ignora el número.

El capitán y dieciséis tripulantes del vapor «Olifer» que se hundió frente a la isla de Borkum, en el Mar del Norte, también han perecido. El trasatlántico «Europa» salvó a tres de la dotación, pero el mar estaba tan embravecida que uno de los botes salvavidas fué abandonado.

Los témpanos de hielo han apresado a varios barcos, y los temporales de nieve en el interior han paralizado los transportes. Cuatro embarcaciones son presa del hielo. Algunas comunidades se hallan aisladas por las tempestades.

Los aeroplanos de la Lufthansa alemana tuvieron que realizar servicios para transportar víveres a los habitantes de las islas. Más de cien niños de edad escolar se encuentran bloqueados en la isla de Spiekeroog, esperando los aviones.

El temporal del Mediterráneo ha destruído el muelle de Ajaccio, capital de Córcega. El hielo bloquea los caminos en Metz, Francia. El tráfico ferroviario es muy lento en las cercanías de Sedán.

Los botes de pesca llevan alimentos a los habitantes de Legrauduroi, aldea inundada por el río Allier en la Francia Central. En el valle del Rodano, las fincas y las carreteras están inundadas. En Avignon el río está a punto de desbordarse. El río Arbeche está quince pies sobre lo normal en un punto.

Los vientos amainaron algo en Gibraltar y en el Mediterráneo occidental, donde los buques de guerra británicos se vieron obligados a abrigarse. Los puertos marroquíes de Casablanca y Rabat están cerrados y la navegación paralizada.

En Leixoes, Portugal, cerca de Oporto, 23 barcos se hundieron o recibieron importantes daños, figurando entre ellos el «Ashanti», inglés, y el «Ingria», noruego.

El trasatlántico brasileño «Santos» fué desmantelado frente a las islas Berlengas, cerca de Portugal, y ha sido llevado a remolque a Lisboa. Cien personas se hallan a bordo.

ACTUALIDAD INTERNACIONAL

EL Fuehrer pronunciará hoy su anunciado discurso ante el Reichstag, en el cual responderá a las recientes insinuaciones de Blum y a las que más ampliamente hizo Eden; esos dos discursos no dejan a Alemania otro camino sino continuar sacrificándose, manteniendo la misma política de retirar el oro de las exportaciones para seguir rearmándose; Francia y la Gran Bretaña persisten en considerar indisolublemente unidos los problemas del desarme y la ayuda económica y en esto, Alemania no tendrá más salida sino el disponer de un fuerte ejército, sin resolución inmediata al grave conflicto interno de su economía; el plan de los cuatro años que Goering regentea será, pues, más que un programa de reconstrucción un plan de más amplios sacrificios. Aludiendo a la política exterior, el adalid germánico propondrá una serie de pactos bilaterales para organizar la paz europea, impugnará las ideas de Eden sobre la formación de un régimen democrático en España y declarará solemnemente que la nación ha recobrado su libertad internacional, mediante el quebranto de los pactos de Versalles; pero el aislamiento político de Alemania no será menos un hecho por ello; no será menos peligrosa su situación continental, y, por tanto, poco podrá esperarse ya de la virtualidad de tales pronunciamientos. La Gran Bretaña y Francia insistirán seguramente en el criterio de siempre, de la indivisibilidad de la paz, y de la necesidad de que todos los problemas se resuelvan en pláticas colectivas. Por tanto, en este orden, el discurso del Fuehrer tampoco producirá nada positivo en el dominio de las relaciones internacionales.

En el orden interior, el Fuehrer sostendrá que el régimen nazi ha prosperado, ha modificado el temperamento alemán; pero tendrá que hacer alusión también al problema de la Iglesia. Roma no consentirá que el Estado totalitario nazi le arrebate a las familias el dominio de la educación de los hijos; se volverá de ese modo a la vieja querella de la Kulturkampf, a las dificultades con el Pontificado. El Vaticano siguió un momento la línea de conducta nazi, en los problemas ideológicos del instante, sin que hasta ahora haya logrado modificar el rumbo que ha tomado el Fuehrer en lo que se refiere a la «estatificación» de la Juventud alemana. Si en política exterior Hitler se empeña en seguir la línea del vivir peligroso, en lo interno tampoco ceja en lo más mínimo en sus propósitos de totalitarismo.

El gobierno portugués ha considerado deber desmentir la noticia de que iba a dar en contrato la colonia de Angola a Alemania para su colonización; esto sería imposible, no tan sólo por los enormes intereses de la Gran Bretaña en todas las colonias lusitanas, sino también por el grado de civilización que ha alcanzado esa dependencia; dar a colonizar el territorio de Angola a Alemania, sería como entregar un girón de la misma Portugal al extranjero. Tampoco hay que contar con que se entregaría al Reich la colonia de Mozambique, porque en ésta se encuentra interesada la seguridad de Africa del Sur de un modo directo.

En el Japón, se anuncia que el emperador ha comisionado al general Senyuro Hayashi, el «alter ego» del general Sadao Araki; como éste, es un caudillo del «samuraísmo», un sacerdote de la religión militar del Bushido. Hayashi fué quien reemplazó al general Araki después de la aventura nipona de Shanghai; se le recela por su conducta afecta al tradicionalismo guerrero del Imperio. Como «Director General de las Escuelas Militares» es una especie de profeta del militarismo; él fué quien restauró en el ejército nipón el uso del sable samurai y quien con mayor vigor ha estado predicando la vuelta a las fórmulas del palenque, del medio evo nipón. Fué de los conquistadores de la Manchuria, aun a pesar de la oposición del gabinete de Tokío. Se jacta de ser el único nipón que lleva bigotes a la manera del Kaiser Guillermo.

Se ha dictado pena de muerte contra trece trotzkistas en Moscou; Karl Radek es condenado a una década; así, más que haber sido sentenciados esos individuos ha sido fallada la condena de la «Dictadura del Proletariado» rusa; así se quebrantan las fórmulas que fueron dogmas en la primera etapa de la República Rusa.—(J. L. M.).

LOS FUGITIVOS DE LA INUNDACION SE REFUGIAN EN UN CUARTEL

Más de 6.000 fugitivos de la zona inundada fueron alojados en días pasados en el cuartel de Louisville. Privados prácticamente de todos los bienes materiales, hallaron alimentos, ropa y calor en el enorme edificio militar. La foto ofrece una vista de los refugiados descansando en los camastros, mientras los médicos y enfermeras atienden a los enfermos y heridos.

Seiscientas cincuenta toneladas de trigo conducía el barco ruso que fué apresado por los nacionalistas

La Junta de Defensa de Madrid en su acostumbrado parte optimista afirma que los rojos han rechazado un ataque nacionalista en el sector que abarca el Parque del Oeste

MADRID, enero 29. (AP.)—Las tropas socialistas, animadas de alto espíritu por las noticias que ha circulado el gobierno acerca de avances en el Parque del Oeste, rechazaron hoy, según un comunicado de la Junta de Defensa, un contra-ataque de los nacionalistas, a cuyo efecto las posiciones de los rojos habían sido reforzadas convenientemente con tropas de refresco.

Dentro de la capital las autoridades marxistas siguen ocupándose de organizar la existencia de los madrileños facilitando vacunas contra la fiebre tifoidea y la escarlatina a todos los habitantes de la capital al mismo tiempo que se instituye un sistema para el racionamiento de la villa.

Los funcionarios declaran que no existe ninguna epidemia y que la vacunación se ha establecido como medio de impedir que ocurra.

Desde la Ciudad Universitaria en dirección al Norte y desde la Casa de Campo hacia el sur, las fuerzas nacionalistas atacaron a los rojos, dice la Junta de Defensa, que se han atrincherado en los altozanos del Parque del Oeste, siendo rechazados.

El general José Miaja, jefe de la Junta de Defensa, declaró que la ocupación del Parque del Oeste (abandonado por los nacionalistas junto con otros sectores ayer) demuestran que las defensas madrileñas son bastante fuertes y que están en condiciones de tomar la ofensiva y arrojar a los nacionalistas de sus fortificaciones en los alrededores de la capital.

Se están enviando víveres a las nuevas posiciones de los rojos y se han distribuido raciones de aguardiente, café y vino a los milicianos.

La Comisión de Subsistencias anunció que las nuevas disposiciones acerca de la distribución de tarjetas a los jefes de familias por los porteros de las casas comenzarán mañana.

Confírmase que un buque de guerra nacionalista apresó al mercante rojo «Alejandro» con 650 toneladas de trigo

BAYONA, Francia, enero 29. (AP.) El mercante socialista español «Alejandro», cargado con 650 toneladas de trigo, fué capturado ayer frente a Santander por uno de los buques de guerra de los nacionalistas, según se anunció hoy en San Sebastián.

Una escuadrilla de aviones del gobierno, que acudió en auxilio del «Alejandro» fué rechazada por los cañones anti-aéreos del crucero nacional.

El barco de guerra nacionalista condujo al «Alejandro» al puerto de Pasajes.

HALLAN UNA SUBSTANCIA INMUNE QUE DESTRUYE TODA CELULA CANCEROSA

NEW YORK, enero 29. (The N. Y. Herald Tribune). — Según anunció hoy aquí el Dr. Francis Carter Wood, Director del Instituto del Cáncer de la Universidad de Columbia, se ha logrado obtener en forma de solución acuosa una substancia inmune capaz de destruir una clase de célula cancerosa cuando las células están fuera del cuerpo, pero no cuando éstas crecen en el animal.

El doctor Wood añadió que «se habían logrado salvar grandes dificultades preliminares en los trabajos experimentales y la substancia inmune que específicamente destruye ciertos sarcomas cancerosos puede obtenerse en forma de solución acuosa, pudiendo así ser examinado y como espero, identificado, algún día». La destrucción ocurrió en el caso de células del sarcoma número treinta, un tumor de tejido fibroso que fué utilizado en casi todos los experimentos científicos realizados debido a su especial adaptación al trabajo a realizar.

Su Santidad el Papa Pío XI estaba ayer algo mejorado, por lo que se dedicó a los asuntos de la Iglesia

Mientras considera la posibilidad de romper relaciones con Alemania, pide a Hitler que en su discurso de hoy haga la declaración de que el Concordato se halla en vigor aún

CIUDAD VATICANA, enero 29. (AP.)—El Papa Pío pasó casi todo el día en el diván de ruedas, dirigiendo activamente los asuntos de la Iglesia, según se dice en los centros pontificios, en los que se agrega que el espíritu de Su Santidad es elevado a causa del buen tiempo.

El día de hoy ha sido uno de los más atareados desde que enfermó el Sumo Pontífice hace más de siete semanas. Recibió al Cardenal Pacelli, Secretario de Estado del Vaticano; al Conde Franco Ratti, su sobrino, y a Monseñor Giulio Grazioli, deán del Tribunal de la Rota.

En los centros pontificios se dice que el Papa «presenta más características de convalecencia que de enfermedad activa» y los médicos que le asisten han declarado que está disminuyendo la congestión del sistema circulatorio de las piernas.

ROMA, enero 29. (The N. Y. Herald Tribune, Por John Whitaker).—Aguardando con más ansiedad que ningún ministerio de Relaciones, el cuarto aniversario del Tercer Reich, el Vaticano está considerando romper sus relaciones con Alemania si el canciller Hitler, en su discurso de mañana ante el Reichstag, proscribe las escuelas religiosas.

La posibilidad de que la nueva ley, obligando a la juventud alemana a asistir a las escuelas laicas, sea anunciada por Hitler mañana, es causa de gran preocupación para el Papa Pío XI quien yace en los umbrales de la muerte, pero no puede abandonar sus deberes como Pontífice supremo.

Se tiene entendido que el Papa discutió con su Secretario de Estado, Cardenal Pacelli, la crisis de la Iglesia en Alemania, que él considera más grave que los problemas eclesiásticos de España y Rusia. Pacelli negoció un Concordato con Hitler en Julio 20 de 1933.

Una delegación alemana, encabezada por el obispo de Munich Cardenal Faulhaber, recientemente le rogó al Papa, según fué revelado hoy, que denunciara formalmente el Concordato.

Sólo de esta manera, razonaron los prelados germanos, podría el Vaticano ventilar abiertamente el conflicto entre el catolicismo y el régimen nazi y defender a la Iglesia contra las acumuladas violaciones del Concordato por las cuales los nazis están destruyendo el catolicismo alemán.

El Pontífica, se tiene entendido, se opuso a este consejo, nacido de la desesperación. Entre los períodos de agudo dolor el anciano Papa recibió varias veces, en grupos e individualmente, a los prelados alemanes, indicándoles que poco se ganaría con precipitar la crisis en los momentos actuales.

Se sabe también que Pacelli es contrario a la ruptura de relaciones con el Reich. Dice Pacelli que sería un error retirar al Nuncio papal de Berlín y a los representantes alemanes del Vaticano porque una vez hecho esto, la Iglesia no podría negociar directamente con Hitler.

Sin embargo, hay un grupo en el Vaticano que estima que la crisis debe de combatirse aun a expensas del martirologio de cientos de curas. Este grupo opina que Hitler, lentamente, está minando la Iglesia.

Los prelados alemanes informaron de las constantes violaciones del Concordato, tanto en espíritu como en substancia. Por ejemplo, se les dice a las familias que sus hijos no pueden convertirse en profesionales si estudian en escuelas religiosas en lugar de las estatales, así es que los padres, por muy devotos que sean, sienten la tentación de sacrificar la religión antes de cerrarle a sus hijos la posibilidad de una carrera.

El Vaticano pide a Hitler que en su discurso de hoy reitera que está en vigor el Concordato entre Alemania y la Santa Sede

BERLIN, enero 29. (AP.)—El Vaticano se ha dirigido al Canciller Hitler para que reitere que el Concordato alemán con la Iglesia Católica está aún en vigor, en el discurso que pronunciará mañana ante el Reichstag, según se decía esta noche en los centros religiosos.

La nota del Vaticano llegó hoy con motivo de los rozamientos que se han registrado entre la Iglesia y el Reich acerca de la educación de la juventud.

Los órganos católicos publican una carta pastoral que se leerá el 7 de febrero en todas las iglesias. La carta, escrita por el Cardenal Bertram, de Breslau, da cuenta de su visita al Santo Padre el 17 de enero. Dice que el Sumo Pontífice está muy consolado por las pruebas de fidelidad a las enseñanzas de la Iglesia que existen entre los católicos alemanes, especialmente entre los de la joven generación, y por la fuerza de los lazos que unen a las diócesis alemanas con la Santa Sede en estos días de incertidumbres.

Van a estudiar el ateismo en la zona marxista

Una comisión anglicana investigará los cargos hechos al Frente Popula;

LONDRES, enero 29. (Havas).—Hoy partió hacia España la Comisión Eclesiástica, compuesta del Dean de Chichester, el doctor Arthur Stuart Duncan Jones el obispo de Gloucester, dos representantes de la Iglesia Inconformista y otras personalidades; llevan un salvo-conducto para recorrer las regiones dominadas por el Frente Popular Español, con el fin de investigar sobre el terreno si son ciertas las acusaciones que se hacen contra el régimen de Valencia de ser ateo.

En cierta manera, este viaje es el corolario de una encarnizada polémica que se viene sosteniendo entre los elementos de la izquierda que apoyan al Gobierno de Valencia y los derechistas, que expresan públicamente sus simpatías hacia Franco, y que tuvo su origen ne la publicación de inconformes en el sentido de que las fuerzas adictas al régimen del Frente Popular han cometido actos vandálicos y criminales contra la Iglesia y sus sacerdotes.

En una carta dirigida por el ex Embajador Merry del Val al «Morning Post» en relación con estos hechos dice:

«La incuestionable lealtad de Franco a las autoridades religiosas, la fe que hacia el rey se pone, el fuego que hace arder millares de almas en un entusiasmo sagrado, inspiran la grandeza del movimiento nacionalista; por tanto, aunque sea incidentalmente, queremos hacer saber que el movimiento de Franco no es solamente un movimiento fascista, sino, también, un movimiento por la restauración de la España que fué grande siempre en su religión.»

Por otra parte, el «News Chronicle» colocándose del otro lado del debate, defiende al Gobierno español a título de que «el sacerdote que se alza en armas contra un régimen se convierte en seguida en rebelde y la iglesia que sirve de arsenal deja de ser templo y puede ser legítimamente destruída.»

LOS IZQUIERDISTAS HAN OBTENIDO UN TRIUNFO ELECTORAL EN VENEZUELA

CARACAS, enero 29. (AP).—Los resultados electorales en quince Estados de Venezuela, a las once de la noche de hoy, eran francamente democráticos. El pueblo ha recibido las noticias de los escrutinios con serenidad y satisfacción.

El periódico «El Universal» publica un artículo editorial en que dice:

«Si los diputados elegidos son de la derecha o de la izquierda no hay por qué alarmarse. La voluntad soberana de Venezuela desea una verdadera democracia y tendrá una democracia.»

La Associated Press entrevistó a Jovito Villalba, jefe izquierdista, quien le dijo que habían ganado las elecciones.

«No hay duda —agregó— de que el pueblo venezolano está con la izquierda y nuestro progreso hacia la libertad y la democracia no podrá ser contenido por nada no por nadie»

Trece de los diecisiete acusados en Rusia del delito de traición han sido condenados a muerte, ayer, por el Colegio Militar del Tribunal Supremo de Rusia

Dos de los procesados de mayor significación: Karl Radek y Gregory Sokolnikoff, fueron condenados a diez años de prisión, Stroiloff, a diez años, y V. V. Arnold sólo a cinco

Por JOSEPH PHILLIPS

MOSCU, enero 29. (The N. Y. Herald Tribune).—Dieciséis de los diecisiete acusados, pronunciando sus «últimas palabras» ante el Tribunal Supremo, lanzaron acusaciones personales a granel sobre Trotzky, a quien consideran una especie de catilina, in absentia, responsable de todos sus crímenes de espionaje, destrozos, terrorismo y conspiraciones en las naciones extranjeras. Sólo Karl Radek se abstuvo de echar responsabilidades sobre Trotzky. Aun él, dijo que se dió cuenta antes de ser arrestado que el complot estaba fatalmente destinado a fracasar y dió aviso al mundo de alejarse de las doctrinas de León Trotzky.

«Soy un hombre adulto, Trotzky nunca me llevó por caminos equivocados. Me uní a él porque con mis puntos de vista políticos no había otro partido al cual pudiera afiliarme. Radek, en el más largo y menos humilde de todos los discursos pronunciados por los acusados, dijo que la conspiración se había venido abajo, debido a sus complicaciones, añadiendo que se dió cuenta «cuando los líderes tuvieron noticias de los tratos de Trotzky con el Japón y Alemania que no sería posible continuar controlando a los antiguos partidarios de Trotzky».

Radek fué también uno de los tres acusados que aun cuando confesando completamente su culpabilidad, no pidió al Tribunal que le perdonara la vida.

Radek dijo «la clemencia será una innecesaria tortura». En forma parecida se expresaron Piatakov, el verdadero líder del grupo trotzkista en la Unión Soviética, y Shestov, uno de los acusados de menor importancia. Shestov dijo: «Sólo espero enfrentarme con el piquete que ha de fusilarme con la misma compostura conque me he comportado aquí al confesar mi culpa». Esto hizo que un murmullo de asombro se extendiese por toda la sala del Tribunal.

Empezando con una larga peroración de Piatakov, durante la cual afirmó que Trotzky había tomado el camino más seguro, no compareciendo ante el Tribunal, y que ahora repudiaria a todos sus partidarios, los que iban a morir por su lealtad hacia él, y terminando con las últimas palabras de Norkin: «Quiero maldecir desde aquí a Trotzky». Todos los acusados, excepto Radek, acusaron a Trotzky en términos casi idénticos.

Aun el anciano Muralov, quien fué descrito por el Fiscal Vishinsky como hombre menos hipócrita que los otros, porque había permanecido «el más fiel soldado de Trotzky» mientras los otros fingían arrepentimiento, hoy fustigó a Trotzky diciendo que era el «traidor del proletariado, merecedor de todos los desprecios».

Se puede decir que los discursos finales fueron caracterizados por su gran similaridad. Ninguno duró más de diez a quince minutos, todos comenzaron con una confesión completa de culpabilidad, progresando a una explicación ideológica de cómo el culpable se había extraviado por ignorar los verdaderos propósitos de Trotzky y cada uno terminó con una súplica de clemencia basada en el hecho de haber confesado libremente, de haberse «curado del trotzkismo» y de estar dispuesto ahora a trabajar honradamente en favor de la Unión Soviética.

Es inevitable que se establezcan comparaciones entre la conducta de los acusados en este juicio y los del juicio de Zinoviev. En el juicio anterior ninguno de los acusados pidió clemencia, pero todos se mostraron excesivamente humildes en su actitud, y todos elogiaron en su peroración final a Stalin y al progreso de la Unión Soviética.

Hoy no se mencionó el nombre de Stalin. Casi la única alusión al régimen actual fué cuando algunos acusados dijeron que era demasiado poderoso para poder ellos combatirlo victoriosamente, y aun al pedir clemencia nadie trató de adular.

En todos los discursos de aquellos acusados que más actividad política demostraron, Radek, Piatakov, Sokolnikov, Serebriakov, Boguslavsky y Drobnis, se notó que ellos consideran que fueron llevados de una fase de trabajo secreto a otra peor, debido a su ignorancia de los verdaderos planes del líder Trotzky.

Gran parte de la peroración de Radek, por ejemplo, podría ser tomada como modelo del proceso de metamorfosis de un político descontento en peligroso conspirador.

Dijo Radek: «Al principio yo no conocía todos sus planes por que Trotzky pensó que me consternarían. Cuando Pitakov me informó del sabotaje, vi cerrárseme la puerta tras mí. Le escribí a Trotzky sobre los peligros de negociar con potencias extranjeras. Durante un año no tuve contestación. Entonces él me presentó un **fait accompli**».

Ese fué uno de los errores de Trotzky que Radek interpretó como fatal para toda la conspiración. Muchas personas que habían sido partidarias leales de Trotzky no podían, según Radek, aceptar un plan para dejar que Alemania y el Japón se apoderaran de grandes partes de territorio ruso. El segundo error de Trotzky fué su plan para restaurar el capitalismo.

Radek dijo: «Al principio Trotzky manifestó que el socialismo no podría establecerse tan sólo en una nación, que era preciso hacer una revolución mundial. Luego dijo que la revolución mundial era imposible y que el socialismo debía destruirse aquí.

Aunque Radek trató de evitar el culpar a Trotzky, este último comentario salido de boca de uno que estuvo asociado a él, como máximo exponente de la revolución mundial, fué probablemente la más aplastante crítica hecha contra Trotzky durante todo el juicio. Radek fué aún más lejos, cuando dijo: «Yo aviso a todos los partidarios de Trotzky en Francia, España y en otras partes, para que aprendan con nuestra experiencia».

Radek dijo que los dos planes principales de Trotzky, pactar con Alemania y el Japón y restaurar el capitalismo, no podían ser divulgados ni en el más elevado círculo de los conspiradores.

El último gesto gladiatorial de Radek no fué un saludo, sino una advertencia: «Prevenimos a todos aquellos que son, aunque sea en una octava parte, trotzkistas, que los próximos diez años decidirán la suerte del mundo y que cualquiera que sea el culpable de la más leve deslealtad, puede despertar un día para encontrarse convertido en espía y triador».

El Colegio Militar del Supremo de Rusia condena a todos los procesados

MOSCU, enero 30. Sábado. (AP.)—El Colegio Militar del Tribunal Supremo dictó esta madrugada sentencias de muerte contra trece de los diecisiete procesados, a los que declara reos del delito de traición.

Dos de los procesados de mayor significación, Karl Radek y Gregory Sokolnikoff, fueron condenados a diez años de prisión.

M. S. Stroiloff lo fué a diez años y V. V. Arnold a ocho años.

El veredicto declara que los procesados, dirigidos por León Trotzky, conspiraron contra el régimen soviético. Fué dado a conocer a las 2:25 de la mañana (7:25 de la tarde del viernes en la Habana), después de ocho horas de deliberación.

Los condenados por el fallo son:

Karl Radek, ex comentador del periódico «Izvestia».

Gregory Piatikoff, ex subcomisario de Industrias pesadas.

Gregory Sokolnikoff, ex embajador de Rusia en la Gran Bretaña.

L. Serebryakoff, ex subcomisario de Comunicaciones.

J. A. Livschitz, ex vicecomisario de Ferrocarriles.

J. N. Drobnis, ex secretario del Soviet de Moscú.

M. S. Boguslabsky, ex miembro del Presidium del Soviet de Moscú.

I. A. Kniazeff, ex jefe de los Ferrocarriles del Sur.

S. A. Rataychak, ex jefe de la Industria Química.

B. O. Norkin, ex jefe del Trust de Municiones.

N. I. Muraloff, A. A. Shestoff, M. S. Stroiloff, I. J. Grashe, G. E. Pushnn, V. V. Arnold y J. D. Turok.

El Emperador Hirohito encargó al Gral. Senjuro Hayashi, ex ministro de la guerra, el formar el Gabinete

El General Hayashi, uno de los jefes militares más moderados del Japón, confía en tener éxito favorable en sus gestiones, después del fracaso sufrido en ese empeño por el Gral. Ugaki

TOKIO, enero 30. (Sábado). (AP)—El general Senjuro Hayasky, Ministro de la Guerra en dos recientes Gabinetes, aceptó hoy el encargo del Emperador de formar un nuevo Gobierno que saque al Japón de la crisis que provocó hace una semana el choque entre las fuerzas militares y las civiles políticas.

El general Hayashi, considerado como uno de los militares más moderados del Japón, confía en tener éxito en sus gestiones, después del fracaso del general liberal Kazushige Ugaki, contra quien se pronunciaron los militares.

Después de haber informado al Emperador de su fracaso, el general Ugaki entregó ayer una nota a la prensa en la que ataca al ejército por su intervención en la política. Anunció que renunciaría como general «como expresión del disgusto y pena que le ha causado» la actitud del ejército.

El general Hayashi aceptó la orden imperial en una audiencia celebrada a medianoche en el Palacio. Fué llamado después que Kurakei Yuasa, Lord del Sello Privado y asesor del Emperador, se trasladó a Okitsu, a tres horas de Tokío por ferrocarril, para consultar en nombre del Emperador al príncipe Kinmochi Saionji, último de los famosos genros, cuyos consejos solicita el soberano para el nombramiento de Primer Ministro.

Antes de que fuera llamado el general Hayashi. Yuasa conferenció también con el Barón Kiichiro Hiranuma, presidente del Consejo Privado y Jefe de los elementos conservadores.

Se predice en los círculos políticos que el general Hayasky logrará formar Gabinete rápidamente. Su elección se considera como un compromiso lógico.

El Gabinete Hayasky, caso de formarse, sucederá al de Koki Hirota, que dimitió hace una semana. Hirota continúa al frente del Gobierno por orden del Emperador.

Los comentadores políticos consideran al general Hayashi un elemento que se encuentra en el justo medio entre los generales activos que bloquearon a Ugaki y el pequeño elemento liberal que representaba el fracasado general. Se espera que siga una política pasiva, tratando de restaurar las condiciones políticas y eliminar las demandas más extremistas del ejército.

«Cree —declaró Ugaki en la nota que dió a la prensa— que el Japón se encuentra ahora en el cruce de los caminos del fascismo y del parlamentarismo.

La situación del Japón, tanto doméstica como exterior, es grave. Las condiciones sociales son serias y las políticas están desarregladas. No podemos, por menos, que mirar al futuro del imperio con ansiedad. Ha hecho, por tanto, todo lo que he podido para formar un Gabinete al objeto de mantener la unidad, dignidad y potencia de la nación.

Sin embargo, me he visto obligado a declinar el encargo. Mi falta de virtud es responsable de mi fracaso. Estoy muy apenado por Su Majestad el Emperador.

Soy parcialmente responsable de la actual situación del ejército, que cada día más se manifiesta como partido político. Yo, humilde súbdito, me encuentro apenado, y no tengo ninguna excusa que dar al Emperador.

El cambio que se ha operado en el ejército, al que amé muchos años, es deplorable. Como expresión de mi disgusto y de mi pena por lo que sucede, estoy dispuesto a renunciar a mi empleo de general del ejército.»

M.E.C.D. 2016