1ª SECCION

SERVICIO DE ASSOCIATED PRESS
Esta queda autorizada para usar nuestro servicio y noticias de información.
HILO DIRECTO CON NUEVA YORK

DIARIO DE LA MARINA

El DIARIO DE LA MARINA es el periódico más antiguo de Cuba. Fué fundado en el año mil ochocientos treinta y dos.
SERVICIOS ESPECIALES DE ESPAÑA

1ª SECCION

AÑO CV.—NUM. 23 | ACOGIDO A LA FRANQUICIA POSTAL | LA HABANA, MIERCOLES, 27 DE ENERO DE 1937.—SANTOS JUAN CRISOSTOMO, EMERIO Y MAURO | TIEMPO PARA HOY: BUENO | PRECIO: 5 CENTAVOS

EN LA PRENSA CATALANA SE REFLEJA, CON DUROS ATAQUES, LA PUGNA CON EL GOBIERNO DE VALENCIA

LA DESIGNACION DE NEGRIN Y DE INDALECIO PRIETO ES MOTIVO DE ACRES CENSURAS

Aparte del problema de los delegados también está latente el de los campesinos que han hostilizado a la fuerza pública. Es grave la situación en Cataluña

BARCELONA, Enero 26, (Havas).—Las diferencias existentes entre la Generalidad Catalana y el Gobierno de Valencia se han ido acrecentando, hallándose ahora la situación entre los dos regímenes en un plano de grave tirantez, debido, según las autoridades catalanas, a «la falta de comprensión del problema catalán que en Valencia existe.» Esto, de conformidad con el parecer más extendido, originó antes la salida de Manuel Azaña para Valencia.

Se tiene conocimiento de que el Gobierno de Valencia y el de Barcelona tienen que nombrar los representantes de una comisión encargada de estudiar los problemas que existen, principalmente algunos que se relacionan con el Estatuto Catalán. Respecto a esto, «L-Humanitat», órgano de la izquierda republicana, periódico generalmente inspirado por Luis Companys, dice que es sorprendente el que el Gobierno de Valencia haya designado como delegados suyos a Negrín e Indalecio Prieto, los cuales, según esa publicación, siempre han mostrado un desconocimiento absoluto de las cosas de Cataluña. Termina diciendo el periódico que esto no será causa de que los delegados catalanes no manifiesten su buena fe, porque el momento presente no lleva más finalidad sino combatir el fascismo.

Se informó hoy que en «La Fatarelle», cerca de Tarragona, se produjeron hoy ciertos incidentes que terminaron en choques abiertos; se enviaron tropas a esa zona para restablecer la paz; también se han dirigido a ese paraje a fin de practicar las pesquisas necesarias varios representantes del Consejo de Seguridad Interior. Más tarde, los enviados comunicaban que se habían adoptado ya las precauciones necesarias para evitar tales hechos, que, de acuerdo con el parecer general, son consecuencia de las divergencias entre los habitantes de las ciudades y los campesinos en relación con la colectivización de las tierras. Se sabe que los trabajadores de la UGT y la CET contribuyeron a la terminación del conflicto.

Los periódicos de Barcelona comentan el discurso pronunciado por Anthony Eden, diciendo que el mismo espíritu democrático que inspira al Secretario de Relaciones Exteriores de la Gran Bretaña está inspirando a los dirigentes catalanes. El presidente del Consejo catalán, Tarradellas, dijo que el pasaje del discurso en que se reafirmó el ideal de que cada uno se gobierne conforme a la voluntad nacional merece el aplauso de los catalanes. Añadió Tarradellas que esto significa que por esa interpretación Eden cierra el paso a los propósitos de Italia de dar una significación unilateral al pacto del Mediterráneo, cuando pretende que se imponga a Cataluña un sistema de gobierno detestado por ella.

Las palabras de Eden, terminó diciendo, significan que se siente gran confianza en el pueblo ibérico para la realización de sus destinos.

El Secretario de Comercio informará hoy al Presidente de todo lo indagado respecto al alto precio de la gasolina

El informe será discutido luego en el Consejo. Adoptarán medidas para detener el agio. En Febrero el Jefe del Estado hará un viaje a Oriente. Declaraciones del Dr. Laredo

El Secretario de Comercio señor Zárraga, presentará en la sesión del Consejo que celebrará el Presidente de la República con los Secretarios del Despacho, en horas de la mañana de hoy, un extenso documento relativo a la intempestiva alteración del precio de la gasolina, puesta en práctica recientemente por las compañías que tienen el monopolio de dicho carburante.

El informe de referencia le fué encargado al Secretario de Comercio en la noche del lunes por el propio Jefe del Estado, quien, enterado por la prensa del alza abusiva de la gasolina, llamó en seguida al señor Zárraga ordenándole la inmediata investigación del hecho, de lo que deberá rendirle el correspondiente informe.

Según ya se ha dicho, el primer Magistrado de la Nación se interesa extraordinariamente en el problema planteado por las empresas gasolineras y se propone solucionarlo en beneficio del público, a cuya economía afecta, toda vez que el galón del expresado producto, que venía cotizándose a 25 centavos, vale ahora 29; es decir, cuatro centavos más que hace muy pocos días.

El Presidente Laredo Bru, atendiendo al clamor popular en contra de las empresas monopolizadoras, desea conocer hasta sus más íntimos detalles los motivos que las mismas han tenido para alterar el precio de un artículo de primera necesidad en la actual situación de realidades económicas.

Esos motivos estarán especificados en el informe que al respecto le rendirá hoy el Secretario de Comercio y con el cual dará cuenta al Consejo.

Debidamente enterado el Presidente tomará sin pérdida de tiempo las medidas necesarias en defensa del interés del público.

El señor Zárraga, interrogado por los repórters, ha manifestado que abierta la investigación que le encomendara el Jefe del Estado, todavía ayer no había sido completada, lo que ocurrirá hoy, sin duda, en horas de la mañana; que será conocida del coronel Laredo Bru y del Consejo.

Existe la impresión de que, en consecuencia, el Consejo adoptará acuerdos pertinentes que pongan en manos del Gobierno la fórmula precisa que evite cualquier plan agiotista.

El Secretario de Comercio, que estuvo en Palacio ayer, dijo a los repórters aludiendo a la investigación que realiza, que por la tarde visitaría al Presidente para hacerle entrega del memorándum.

Pero el distinguido funcionario no regresó a la mansión del Ejecutivo como había anunciado, lo que hizo suponer a los periodistas que aún no había concluído—por falta de algunos datos importantes— el repetido informe.

Personas que se estiman bien enteradas de la cuestión, aseguran que las empresas monopolizadoras tienen el propósito, no sólo de mantener, por el momento, el precio de 29 centavos el galón de gasolina sino de aumentarlo para dentro de algunos días, aduciendo que la venta a 25 centavos le ocasionaba enormes perjuicios.

La Inspección General de Comercio actúa enérgicamente.

Desde las primeras horas de la mañana, sin pérdida de tiempo, dedicó la Inspección General de la Secretaría de Comercio especial atención al problema que se ha suscitado con motivo del alza del precio de la gasolina, hecho éste que ha originado la unánime protesta del público y los comentarios de la prensa.

El director de la Inspección General de Comercio, señor Oscar Martín Perera, que desde los primeros momentos había dispuesto una amplia y rápida investigación alrededor de este asunto designó ayer nuevos inspectores especiales para que, con carácter urgente, rindan un detallado informe acerca de las causas que hayan motivado ese aumento de precio en tan necesario artículo de consumo.

Durante todo el día los referidos inspectores estuvieron actuando, habiéndose personado en las Oficinas de la Standard, de la Shell Mex, y en los demás centros de ventas de ese producto, investigando cuanto se relaciona con este asunto. Por lo que hemos podido saber, las referidas Compañías distribuidoras de gasolina arguyen que el costo de cada galón de ese artículo les resulta a 27 centavos, con lo cual justifican el precio que se cobra actualmente y que es de 29 centavos por galón.

Por lo que ya conocen nuestros lectores, hasta hace aproximadamente un mes el precio del galón de gasolina era de 25 centavos y ello se debía-según manifiestan las Compañías distribuidoras a la competencia que les hacía la marca «Galena», nueva en el mercado. Pero esa marca parece que fué absorbida por las entidades antiguas en este negocio, produciéndose, en seguida, el alza registrada.

La Secretaría de Comercio—dijo ayer el señor Martín Perera a nuestro repórte—actuará con energía en este caso, dictando las disposiciones necesarias para evitar, dentro de las normas legales y en beneficio del público, el «dumping» tan perjudicial y el agio que se pretende mantener en los precios, tanto de este producto como en otros que también son de primera necesidad.

La Secretaría de Justicia actúa también.

Informó ayer el doctor Manuel Castellanos Mena, Secretario de Justicia, que había trasladado al Fiscal del Tribunal Supremo las informaciones publicadas en los periódicos, entre ellos el DIARIO DE LA MARINA, sobre el alza del precio de la gasolina. Agregó que es propósito del Gobierno actuar con severidad y lograr el castigo de todos aquellos que se confabulen para alterar el precio de las cosas.

Piden que Londres sea la sede de una conferencia "roja"

Hablan, naturalmente de **la lucha antifascista.** En los centros oficiales, ignoran

LONDRES, enero 26. (Havas).—En los centros españoles de esta capital se afirma que la UGT, organización sindical española, convocará próximamente en Londres un congreso internacional de entidades antifascistas de todos los países europeos.

El objeto de este congreso internacional es coordinar los esfuerzos de los partidos democráticos del mundo entero para realizar una resistencia más activa contra el fascismo y organizar un «Frente Popular» más amplio.

Se desconoce cuáles son los propósitos de los dirigentes ingleses, al autorizar este congreso, que parece contar con ambiente favorable en los círculos laboristas británicos. En las centros oficiales británicos no se ha hecho comentario alguno sobre el particular.

Respecto a la Comisión de No Intervención, sábese que celebrará una reunión el próximo jueves, para seguir tratando de la cuestión de los voluntarios y del control marítimo de los puertos españoles.

UNA ACLARACION

El Encargado de Negocios de Portugal nos remite, para su publicación, la siguiente carta:

26 de Enero de 1937.

Sr. Dr. José I. Rivero,
Director de DIARIO DE LA MARINA.—Ciudad.

Muy señor mío:

Habiendo leído en su conceptuado diario de 23 del actual, la noticia cablegráfica: «Asegúrase que Hitler ha arrendado a Portugal por 99 años la colonia de Angola, rica en materias primas», absolutamente absurda y gratuita, ruégole el favor de publicar en su próxima edición el siguiente desmentido formal de esta Legación:

«Portugal no vende ni cede, bajo ninguna forma o pretexto parte alguna de su territorio o imperio colonial. No vende ni arrienda.

«El Estado Portugués no recibe propuestas o presiones para negociaciones de esa especie. El patrimonio nacional no es objeto de transacciones. Es falso todo lo que se diga en contrario.

El Imperio Portugués es soberano, uno e indivisible.

Agradeciendo de antemano, lo saluda muy atentamente,

Manoel C. de Sousa Pinto.
Encargado de Negocios.

SIGUE EN PIE EL INCIDENTE BELGA-ESPAÑOL

BRUSELAS, enero 26. (Havas).—El incidente que se produjo entre España y Bélgica por la muerte violenta del Barón de Borchgrave en Fuencarral, no ha sido solucionado todavía, como se dijo hace poco. Después de largas pláticas, se aduce que todavía Bélgica no ha sido satisfecha en sus aspiraciones a que se le concedan reparaciones adecuadas.

EL PRESIDENTE AFIRMA QUE SE RENOVARA EL TRATADO DE RECIPROCIDAD CON LOS EE. UNIDOS

Anoche, a última hora, el Presidente de la República informó a los repórters palatinos —respondiendo a preguntas de éstos—que el Gobierno tiene noticias muy optimistas respecto al Tratado de Reciprocidad Comercial entre Cuba y los Estados Unidos, cuya renovación se viene gestionando activamente por mediación de las Cancillerías de ambos países.

La prórroga de dicho Convenio será, según noticias, por tres años más, estando a punto de verificarse.

El Jefe del Estado, refiriéndose al anunciado movimiento reorganizador del Ministerio Fiscal, dijo que el mismo se encuentra en preparación.

Y, finalmente, a propósito de su viaje a la región oriental, declaró que lo hará directamente, desde la Habana hasta Santiago de Cuba, sin detenerse en el camino.

La excursión comenzará en los primeros días de febrero.

El Representante Wilcox aboga por altos aranceles

Dice que deben elevarse en forma tal que impidan toda competencia en la nación

WASHINGTON, enero 26. (AP.)—El representante Mark Wilcox, demócrata de West Palm Beach, Florida, dijo hoy ante la Comisión de Medios y Arbitrios de la Cámara, que la continuación del tratado de reciprocidad Cuba en su forma actual conduciría a la bancarrota a todos los agricultores de su distrito.

Recomendando una cláusula en los tratados de reciprocidad que limite la facultad del Presidente a reducir los derechos arancelarios, Wilcox dijo que los agricultores cubanos pueden producir y embarcar vegetales por menos de lo que cuesta sembrarlos en la Florida

Pidió a la Comisión que recomiende que los aranceles en cualquier tratado de reciprocidad que se renueve sean bastante altos para que compensen el costo de producción entre los Estados Unidos y los países extranjeros.

«No comprendo la justicia ni la equidad de un sistema—dijo—que permite a un país extranjero lanzar sus productos en el mercado americano a un precio más bajo que lo que cuesta al agricultor americano producirlos. No comprendo, por otra parte, que nadie pueda oponerse a unos aranceles que nivelen el costo de producción».

Como resultado del tratado con Cuba, agregó, los embarques de tomates de esa República a los Estados Unidos aumentaron desde 28 millones de libras en 1934 a 42 millones en 1936, las berenjenas desde 3.600,000 a 7.935,000 y las habas lima desde 3.600,00 a 5.696,00.

De estación en estación, siguió diciendo, el precio de los vegetales bajó con motivo del tratado

Otros tres representantes de la Florida—J. Hardin Peterson, R. A. Green y Joe Hendricks—asistieron a la vista y dijeron que presentarán declaraciones en apoyo de la enmienda que sugiere Wilcox.

No prepara el Gobierno del Frente Popular una nueva constitución

VALENCIA, Enero 26. (Havas).—A la terminación del consejo de ministros celebrado en el día de hoy, el Secretario del Gabinete dió una nota expresando que carece de fundamento el rumor divulgado en Londres afirmando que el gobierno español prepara una nueva constitución de carácter federal.

La prensa local protesta del contenido de las notas de Italia y Alemania, afirmando que estas dos potencias proponen algo que no piensan cumplir.

Hoy, la UGT emitió un manifiesto en que propone la celebración de un Congreso Sindicalista Internacional contra el Fascismo.

EXIJA el Suplemento en ROTOGRABADO con esta EDICION

Enfermedades, privaciones, devastación y muerte se ciernen sobre el territorio azotado por las inundaciones

ESTAN A CINCO KILOMETROS DE ARANJUEZ LAS TROPAS QUE VAN A CORTAR LA VIA MADRID-VALENCIA

Han avanzado 25 kilómetros en ese frente. Una recia batalla se libró entre Pinto Valdemoro y Sesena. Una bomba estuvo a punto de matar a muchos nacionalistas

LONDRES, enero 26. (Por Webb Miller de la UP).—A pesar de la tenaz resistencia de las fuerzas del gobierno y de los repetidos contraataques que realizan las tropas, los nacionalistas españoles avanzaron cerca de 25 millas al sudeste de la capital con el propósito de cortar el ferrocarril de Valencia, a fin de hacer imposible la resistencia de Madrid.

En el cuartel general de Franco se asegura que las fuerzas nacionalistas han llegado al Tajo, a sólo cinco kilómetros de Aranjuez, en vía férrea de Madrid a Valencia. Por la dirección que lleva el ataque parece que el general Franco trata de ascender por el valle de dicho río en dirección a la carretera de Valencia, que se halla todavía a 23 millas de distancia.

Aranjuez es importante porque cuenta con una potente estación inalámbrica, propiedad inglesa, que constituye uno de los medios principales conque cuenta Madrid para comunicarse con el resto del mundo. La artillería de Franco, desde los sitios en que se halla emplazada actualmente, pudiera destruirla fácilmente, pero parece ser propósito de los nacionalistas tomarla intacta para utilizarla después.

El general Queipo de Llano sigue avanzando en Málaga, aunque se ha detenido en su marcha por la costa para permitir el avance de diez millas desde Alhama de Granada, que ocuparon el domingo, apoderándose de los pueblos de Ayón, Fornes y Jayena.

(Por Antonio de Ripoll)

AFUERAS DE MADRID, enero 26. (exclusivo).—Uno de los combates de mayor importancia en este asedio de Madrid se libra hoy entre Pinto, Valdemoro y Sesena, donde un contingente de caballería nacionalista, convenientemente ayudado por una brigada mecanizada, va, metro a metro, desalojando a los madrileños de sus posiciones.

Esta ofensiva va encaminada a cortar las comunicaciones entre Madrid y Valencia, cerca de Aranjuez, y al mismo tiempo a destruír las ilusiones que los marxistas pudieran abrigar sobre un ataque por la retaguardia del Tajo.

El combate se inició antes del amanecer, cuando la caballería asaltó las posiciones marxistas en la tangente del arco formado por las trincheras que comienzan en el propio Getafe y se extienden hasta la parte Occidental del Cerro de los Angeles y continúa hasta Pinto, donde están a corta distancia de las trincheras marxistas.

La brigada mecanizada subió por la cuesta de la Reina. Los marxistas, usando un tren blindado que subió de Aranjuez, y en el cual han montado dos cañoncitos de pequeño calibre, lograron hacer frente a los tanques, y la batalla se generalizó a eso de medio día en toda la línea.

La caballería logró ocupar la vía férrea en el punto donde intercepta la carretera de Madrid, entre Pinto y Getafe, y la infantería, al caer la tarde, se situó junto a la vía férrea, destruyendo las esperanzas marxistas de lograr recobrar sus posiciones esta noche.

Un detalle curioso de esta batalla fué que los aviones marxistas, en gran número, llegaron a proteger la retirada de sus tropas. Un grupo de nacionales que corría detrás de los marxistas se refugió debajo de un castaño antiquísimo que está al borde de la carretera. Uno de los aviones marxistas probablemente los vió y dejó caer una bomba de cien kilos sobre el noble árbol; éste se quebró en dos y una mitad fué desgarrada y lanzada al aire, mientras que la otra mitad se inclinó formando protección perfecta para los bravos soldados nacionalistas.

La explosión fué tal que un farol en la cercanía se inclinó y sus vidrios saltaron sobre el lugar. En la cuesta de la Reina los marxistas tienen túneles en las vertientes y su fuego es mortífero desde los emplazamientos que a modo de plataformas cónicas de cemento, tienen allí.

Se hicieron varios prisioneros en esa acción, casi todos burgaleses, quienes dijeron que se habían alegrado de ser capturados porque sus familias en Burgos desearán verlos. Estos hijos de Burgos contaron que su batallón estaba compuesto de segovianos que la revolución encontró en Madrid y que su jefe es el presidente del Centro Segoviano de Madrid. Dijeron que éste murió en la mañana. Tienen uniforme, consistente en mono azul y sweaters. Algunos de ellos llevan gorros de piel, de procedencia rusa; otros tienen gorros turcos; dos llevan cascos norte americanos y uno llevaba una chistera. Este prisionero hizo reír a todos los oficiales, quienes le preguntaron si iba para alguna fiesta.

Más hacia el Norte, el Tercio se internó en el basurero de Usera, después de un recio duelo de artillería.

Felices ante la perspectiva de abandonar a Madrid, estas mujeres, que se habían refugiado bajo el pabellón inglés, sonríen mientras dan vueltas en las camas improvisadas en el pavimento de la Embajada, donde esperan pasar la última noche. Al siguiente día salieron para las provincias de Levante. La Embajada fué bombardeada más tarde por los nacionalistas.

OCUPAN TRES PUEBLOS MAS EN SU AVANCE LAS TROPAS DEL GRAL. QUEIPO DE LLANO

Desde varios frentes envían tropas marxistas para contener el ataque. Ya el Gobierno rojo reconoce la pérdida de Alhama de Granada, donde «se replegaron»

EN UNA ZONA DE DIEZ MILLAS HA QUEDADO EL CAMPO NACIONALISTA LIMPIO DE TROPA ENEMIGA

AVILA, enero 26. (A.P.).—Las tropas nacionalistas están realizando gran presión contra el enemigo y tomaron tres pueblos estratégicos que se hallaban en poder del gobierno, completando la tarea de limpiar de marxistas una zona de diez a 35 millas de la ciudad.

Un comunicado anuncia la ocupación de los pueblos de Agron, Fornes y Jayena, así como la limpieza de una zona enemiga de diez millas al Sur de la Carrera de Alhama, que va a Málaga, donde las tropas nacionalistas encontraron los campos quemados por los rojos, en su retirada.

Reciben los rojos de Málaga, contingentes de veteranos de Madrid y otros frentes para contener el avance fascista

MALAGA, enero 26. (AP).—Los socialistas que defienden esta ciudad han despachado refuerzos con el fin de contener el avance de las tropas del general Gonzalo Queipo de Llano.

Las nuevas tropas socialistas, compuestas de muchos veteranos de los frentes de Madrid y otras partes, han sido traídos a esta ciudad para apoyar el contra ataque que intenta realizar el mando rojo para desalojar a los nacionalistas de las posiciones estratégicas que ocupan en Ojen, pueblo situado a 28 millas al sudoeste de Málaga.

Reconoce Málaga la pérdida de la Alhama de Granada

MALAGA, enero 26. (Havas).—El estado del tiempo que prevalece en el litoral del Mediterráneo, ha paralizado las actividades militares en todo el frente malagueño; el enemigo ejerce gran presión sobre el sector de Alhama de Granada; se sabe que en ese lugar, los nacionalistas han concentrado para el ataque 5,000 hombres de infantería, apoyados por la artillería pesada. Las tropas leales que se encontraban en la Alhama, se han replegado ordenadamente sobre las Ventas de Zafarroya.

El comandante Villalba, jefe de las tropas en este frente, estuvo en el referido sector, examinando las posiciones. Dirigió a las tropas una inflamada arenga, declarando que de la moral de los contingentes de la milicia depende la victoria en este frente.

Por el momento, la actualidad militar, que se hallaba concentrada del lado de Marbella, ha pasado a este nuevo sector de las operaciones.

Se ha dispuesto una nueva distribución de los víveres, se ha racionado el combustible y, en términos generales, se ha procedido a una reordenación de la vida colectiva.

1,700 hombres de infantería de Marina y del personal de los barcos, tomarán parte en el desfile del 24 de Febrero

Dos cruceros, tres cañoneros y un transporte de guerra contribuirán a dar realce a esos actos, saliendo del puerto en correcta formación. Llegarán hasta Punta Brava

La Marina de Guerra Constitucional contribuirá, como siempre, a las grandes fiestas que en conmemoración del Grito de Baire se efectuarán el día 24 de febrero.

Son ya conocidos los propósitos del jefe de Estado Mayor del Ejército, de celebrar ese día una gran revista militar en nuestra gran avenida marítima.

Muchos miles de hombres, de todas las armas, con bandas de música y banderas, tomarán parte en ese desfile. En las fuerzas se incluirán los miembros de la Reserva Militar, de ambos sexos. Las reservistas formarán un batallón montado.

El jefe de Estado Mayor de la Marina de Guerra, coronel Angel A. González, ha dado los pasos necesarios para que el cuerpo de su mando contribuya al mayor lucimiento de esos festejos.

Consecuente con esos propósitos, ha dispuesto que unos mil setecientos hombres de Infantería de Marina y del personal de los barcos, marchen con la columna militar, con banda de música y banderas. También los reservistas navales figurarán en ese desfile. Uno de los mayores aportes a la brillantez del acto lo ofrecerán las principales unidades de la Marina de Guerra, las cuales, formando una escuadra, cruzarán frente al litoral a la hora de la revista.

En ese acto tomarán parte el crucero «Cuba», que hará de buque insignia; el crucero «Patria», los cañoneros «Baire», «Yara», «Juan Bruno Zayas» y el transporte militar «Columbia».

Estas unidades, en orden de formación, saldrán del puerto y navegarán lo más cerca del litoral, hasta llegar a la altura de Punta Brava, y retornarán a puerto en la misma forma.

Tanto en el distrito naval «Miguel A. Hernández», como en el Castillo de la Punta, se están ya organizando las compañías que han de tomar parte en la columna, habiendo comenzado las prácticas en los extensos terrenos del distrito Norte.

Entre la nieve y la lluvia se libran duelos de artillería, intermitentes, en el peligroso sector de El Escorial

El corresponsal asciende a la cumbre para presenciar las operaciones. En el frente del Tajo los ríos han desbordado causando la paralización de las batallas

Por JEAN DE CROS

EL ESCORIAL, enero 26. (Havas)—La masa imponente, granítica, del sombrío palacio de El Escorial, desaparece bajo un verdadero diluvio: el agua desciende en verdaderas cascadas por las laderas de las montañas vecinas, cubriéndolo todo bajo una enorme torrentera. La impresión de calma que en todo el frente se recoge, desde la salida de Madrid, persiste, por lo menos en los momentos en que estamos aquí. La guerra no ha marcado todavía con huella siniestra el camino que recorremos.

«El Escorial no es un frente de combate», nos informan los militares con quienes conversamos, diciéndonos que para ver la guerra frente a frente hay que trepar las crestas, subir a las montañas. En efecto, hay un camino que va serpenteando a lo largo de las cañadas, hasta una altitud de 1,400 metros.

La lluvia parece que va a hacer tregua, pero el viento silba todavía siniestramente. Tratamos de subir a la montaña; la nieve borra todo trazado del camino que hemos tomado. Nos guiamos por los árboles simplemente.

Cuando llegamos a lo alto de la cima, vemos soldados, de todas las armas y oficios, que se han habituado a la vida alpestre, que añade a los peligros propios de la guerra, los de la montaña. Del otro lado, se hace la misma vida. En las avanzadas, arde un volcán. Se elevan las fumarolas, ocultando las posiciones y los campamentos; de vez en cuando, chisporrotea la metralla; el duelo de artillería es continuado; las piezas hacen fuego de hostigación principalmente, sin que esto anuncie que se va a iniciar ninguna operación de importancia, que sería muy difícil en las condiciones actuales del tiempo.

Las posiciones se han establecido en forma de semicírculo en torno del monasterio; la línea protegida más avanzada se encuentra en El Escorial precisamente y la más meridional en Valdemorillo.

Los soldados se han habituado aparentemente a esta vida; no hay nada que les haya hecho cambiar de la psicología especial que han adquirido en la montaña...

Regresamos a Madrid por la misma ruta que tomamos al ver, sin advertir nada extraordinario ni de una ni de otra parte del frente.

AVILA, enero 26. (UP.).—Las lluvias copiosas de los últimos días han hecho que el caudal de los ríos Alberche y Guadarrama y aun de las más pequeñas corrientes, haya aumentado y que se registraron desbordamientos en una ancha extensión del frente de las operaciones: existe la amenaza de que estas inundaciones y las lluvias ocasionen la paralización completa de los actos de guerra. Cuando hicimos nuestro viaje al frente el lunes, experimentamos dificultades gravísimas para regresar, pues las aguas habían subido de tal modo de nivel que los camiones tuvieron que pasar en algunas partes, sobre puentes provisionales, porque los permanentes habían sido arrancados por las inundaciones; muchos carros se empantanaron, demorando nuestra llegada. En otras partes, los camiones se han volcado, por hundimientos en los caminos; también han ocurrido muchos corrimientos de tierras. La tierra se ha empapado sin absorber el agua que cae; se han formado lagunatos en muchas zonas.

ONCE ESTADOS EN EL CURSO DEL MISSISSIPPI Y DEL OHIO SIGUEN SUFRIENDO EL AZOTE

Ciento veinticinco muertos, 550,000 personas sin hogar y 300 millones de pesos de pérdidas, son las últimas cifras dadas a conocer sobre el desastre en los EE. UU.

LA LEY MARCIAL ES DECLARADA EN LAS REGIONES MAS AFECTADAS, DONDE FALTA LO MAS NECESARIO

Enormes crestas están preparando su irrupción sobre varias ciudades y ante la inminencia de que rompan los diques, las poblaciones emprenden un rápido éxodo

CHICAGO, enero 26. (AP.)—El sistema de diques del Bajo Mississippi se encuentra actualmente bajo la terrible presión de las aguas, lo que crea una mayor amenaza, mientras las peores inundaciones que se han registrado en este país siguen produciéndose en el valle de Ohio. Los muertos se calculan en 125, las personas sin hogar en 550.000 y los daños en más de 300,000,000 de dólares.

Mientras las aguas del río Ohio siguen aumentando, pues se predice que todavía no han llegado a su mayor altitud, dos diques de Mississippi, muy al sur, están mostrando señales de debilitamiento. Uno, cerca de Helena, Arkansas, que según los ingenieros, puede ceder a la terrible presión de la corriente dentro de 24 o 36 horas.

El río Ohio se halla más estacionario, acercándose a su mayor altura en todo tiempo. Debajo de Cairo, Illinois, el Mississippí ha comenzado a sentir la atracción hacia arriba de las aguas que bajan, aliviado en parte por la apertura de un enorme desaguadero en New Madrid, Missouri.

Louisville, cuyos barrios se encuentran bajo 2 a 6 pies de agua, carece de alumbrado y de transportes y está amenazado de sed. Cincinnati es un vasto lago, excepto en las siete colinas, funcionando con gran limitación sus fábricas de energía eléctrica. Las industrias se hallan, por otra parte, totalmente paralizadas.

Evansville, Indiana y Portsmouth, Ohio, están siendo evacuadas por las poblaciones. En algunos barrios de Paduca, Kentucky, el agua alcanza alturas de seis pies.

Docenas de otras poblaciones se encuentran en análoga situación.

La Cruz Roja calcula que se necesitarán por lo menos diez millones de dólares para auxilios.

Más de un millón de acres de la cuenca del Mississippi se halla bajo el agua y las evacuaciones en masa de poblaciones de Tennessee, Western Kentucky, Sudeste de Missouri, Arkansas y Mississippí congestionan los centros de refugiados.

La ley marcial se ha proclamado en la zona inundada del este de Arkansas tan pronto como los ingenieros del ejército hicieron saber hoy que el principal dique de Mississippí en Melwood, a 20 millas al sur de Helena, Arkansas, podría ceder dentro de 24 a 36 horas.

Una cresta de 55 pies se predice para Memphis—cerca de 9 pies sobre el record de 1913—dentro de diez días o dos semanas, antes de que las aguas del Ohio que se hallan a la vista se difundan.

Se han enviado tropas regulares a Louisville y la ley marcial se ha decretado para otros lugares de las áreas inundadas al mismo tiempo que todas las agencias federales, cumpliendo instrucciones del Presidente Roosevelt, ponen a contribución todas sus energías para ayudar a los damnificados.

Un territorio de 1.500 millas a lo largo de los ríos Ohio y Mississippi, y a través de once Estados, se encuentra castigado por las enfermedades e indescriptibles sufrimientos, los que tendrán que resistir hasta que les lleguen socorros.

Un dique que no ofrece señales de fortaleza en Slough Bend, a cinco millas al norte de Tiptonville, Tennessee, amenaza a 80.000 acres del condado Lake, en Tennessee. Toda esa extensión quedará completamente inundada en el caso de que se rompa el dique.

Las ingenieros también temen que los diques principales de New Madrid, Missouri, Hickman, Kentucky y un punto situado encima de Charleston Missouri, no resistan la presión del agua.

Ciento veintiún muertos, trescientos millones de dólares de pérdida y más de 600,000 personas sin hogar es, hasta ahora, el saldo de las inundaciones de la cuenca del Ohio.

NUEVA YORK, enero 26. (AP.)—Según las últimas noticias recibidas en esta ciudad existen cerca de 600 mil personas que han quedado desamparadas y sin hogar en los Estados Unidos por causa de las inundaciones, las cuales arrojan hasta ahora los siguientes resultados:

Muertos: Kentucky, 43; Arkansas, 18; Missouri, 14; Ohio, 13; West Virginia 10; Tennessee, 9; Illinois, 5; Pennsylvania, 3; Indiana, 6; Mississippí, 1; South Carolina, 1. Total, 121.

Daños: Más de trescientos millones de pesos incluyendo pérdidas por muchos millones en Louisville, pesos 4.000.000 en Francfort, Kentucky; $10.000.000 a $15.000.000, en Cincinnati y $1.000.000 en Pittsburgh.

La Cruz Roja calcula que se necesitarán diez millones de pesos para socorrer a los damnificados.

La Cámara de Representantes ha aprobado un crédito de $790.000.000 para los damnificados y el Presidente Roosevelt ha cedido $900.000.000 de los fondos de conservación para auxiliar a los refugiados.

(Véase información complementaria sobre las inundaciones en la última página).

Con el impuesto Wallace pudiera afectarse a Cuba

Dependerá de que el precio del producto suba o no. Las cuotas no serán alteradas

WASHINGTON, enero 26. (AP).—En los círculos azucareros congresionales se predecía hoy que la cuota de Cuba no se tocará en la redacción de la nueva ley de estabilización que sustituirá a la que expira el presente año. Se expresaron diferencias de opinión, sin embargo, acerca del efecto que causará sobre los productores cubanos el impuesto que recomienda el secretario Wallace.

El representante demócrata Fred Cummings, presidente del bloque azucarero del Congreso, dijo que no conocía ningún plan organizado para reducir la cuota anual cubana. Cree, sin embargo, que cualquier impuesto significaría menor beneficio para la industria cubana, a menos de que subieran los precios en el mercado americano.

«Si los precios suben bastante, al punto de neutralizar el impuesto, entonces Cuba no sufriría ningún perjuicio—dijo Cummings—pero si continúan como están, es probable que el impuesto tenga que restarse de los precios pagados a los cubanos.

«Si así fuera, se convertirían en pérdidas algunas de sus actuales altas ganancias».

Vuelve a afirmarse que no ejecutaron a Primo de Rivera

Dicen que para satisfacer a los que pedían sangre se creó lo del «fusilamiento»

PARIS, enero 26. (Havas). En ciertos círculos nacionalistas españoles de esta capital circula el rumor de que José Antonio Primo de Rivera, el máximo adalid de la «Falange Española», no ha sido pasado por las armas, sino que con su ejecución se hizo una ficción, para complacer a los elementos extremistas españoles de la izquierda, que reclamaban su cabeza.

Una personalidad falangista, en relación con esto, ha declarado a la Agencia HAVAS:—«No es esta la primera vez que oigo hablar de esas cosas; se me ha afirmado que la ejecución de nuestro jefe no fué sino un simulacro; hay, esta misma impresión me la trajo un jefe importante de la Falange y no sé qué pensar. Como se recordará, entre nosotros había algunos que atestiguaban que en caso de ser ejecutado nuestro jefe, el hijo de Largo Caballero respondería con su cabeza; pero después de la ejecución de Primo de Rivera no fué ejecutado el joven Largo Caballero ni ningún otro rojo. ¿Cree que existiera alguna razón de alta política que obligó a nuestros jefes a cambiar de conducta?»

En los círculos izquierdistas, la información no ha merecido ningún comentario, por lo cual ha sido imposible ratificarla.

EL ROYAL BANK OF CANADA SE RETIRA DE COSTA RICA

SAN JOSE, Costa Rica, enero 26. AP.—A consecuencia de la nueva ley bancaria, el Royal Bank of Canada ha acordado liquidar su sucursal en Costa Rica.

Texto del Decreto sobre las cuotas de los azúcares

Se deroga el número 1646 del 1936. No serán distribuídas las del llamado Fondo no elaborado

El Presidente de la República firmó el siguiente Decreto, por el que se deroga el decreto No. 1646 de 1936 y al cual nos referimos ayer. El texto del decreto dice así:

Por cuanto: En el «Fondo de Cuotas no Elaboradas» existen en la actualidad más de ciento noventa mil sacos, procedentes de los excesos elaborados por ciertos ingenios en la pasada zafra de 1936, por razón de diferencias en peso y polarización, de conformidad con lo dispuesto en el Decreto número 2345, de 1936.

Por cuanto: El fondo que se forme con cuotas no elaboradas de conformidad con lo dispuesto en el párrafo tercero del artículo séptimo del Decreto-ley número 522, se distribuirá entre los ingenios que tengan caña por el Presidente de la República, a propuesta del Secretario de Agricultura y previo informe del Instituto Cubano de Estabilización del Azúcar, facultad que el Presidente de la República desea ejercer para observar este precepto legal.

Por cuanto: Es necesario derogar el Decreto número 1646 de 1936, antes de aprobar la distribución de la producción total para 1937, en cuotas individuales de producción para dar debido cumplimiento al Decreto-ley número 522, que será mantenido y cumplido.

Por tanto: En uso de las facultades que me están conferidas por la Ley, a propuesta del Secretario de Agricultura,

RESUELVO

Primero: Se deroga el Decreto Presidencial número 1646, de 1936, publicado en la Gaceta Oficial de 30 de junio de 1936. Los azúcares que integren o formen el Fondo de Cuotas no Elaboradas, no serán distribuidos mientras que por el Gobierno no se dicte un nuevo Decreto regulando esta materia.

Segundo: Este Decreto regirá desde la fecha de su publicación en la Gaceta Oficial de la República, quedando el Secretario de Agricultura y el Instituto Cubano de Estabilización del Azúcar encargados de su cumplimiento en la parte que a cada uno concierne.

Dado en el Palacio de la Presidencia, en la Habana, a los veinticinco días del mes de enero de 1937.

F. Laredo Bru,
Presidente.

Amadeo López Castro,
Secretario de Agricultura.

M.E.C.D. 2016

PROPONE EL JEFE DE HOSPITALES QUE LAS LEGACIONES EXTRANJERAS PAGUEN POR SUS INDIGENTES

INVESTIGAN LOS CUERPOS POLICIACOS LA MISTERIOSA MUERTE DE UN MARINERO SUECO

LA AUTOPSIA DETERMINO QUE PARECIA TRATARSE EL HECHO DE UN ACCIDENTE U HOMICIDIO

Aparecía víctima de una gangrena, pero presenta fracturas en ambas piernas. La causa ha sido radicada por homicidio, cuando ya se había ordenado sobreseerla

El día 19 del actual mes ingresó en la Asociación Cubana de Beneficencia, para ser asistido de múltiples contusiones y fracturas en ambas piernas, el tripulante del vapor sueco «Cónsul Ossion», nombrado Olfo Berhard Kerlson.

En las actuaciones iniciadas por la Policía del Puerto se hizo constar que Berhard se encontraba ese día haciendo la limpieza del buque en la cubierta, y parece que no advirtió que la puerta de la bodega estaba abierta, cayendo al fondo de la misma, causándose las gravísimas heridas ya referidas.

Con tal motivo, la causa se archivó, pero, ayer, el lesionado dejó de existir, según el médico que lo asistía, doctor Codina, de gangrena gaseosa, por lo que se dispuso que la causa se radicara al número 97 de este año, por el delito de homicidio.

A fin de investigar los hechos, el doctor Rodríguez Seigler, Juez de Instrucción de la Segunda Sección, dispuso que por miembros de la Policía Judicial se efectuaran las oportunas diligencias en averiguación de los hechos que han dado origen al inicio del sumario.

También se ordenó que se le practicara la autopsia al cadáver de Berhard, cosa que efectuaron en la tarde de ayer los forenses Muñiz y Mora, quienes le apreciaron fracturas de ambas piernas y contusiones diseminadas por el cuerpo, así como crepitaciones musculares producidas por la gangrena gaseosa.

Los autopsiantes, en su informe al Juzgado, han declarado que la muerte de Berhard se debió a la gangrena, ocasionada por las fracturas descriptas.

Ante el doctor Rodríguez Seigler hizo su presentación el señor Jesús Semi, vecino de Salud y Hospital, quien expuso que tenía la representación del señor Roberto Martínez, consignatario del vapor «Cónsul Ossion», para que se le hiciera entrega del cadáver.

En la clínica mencionada Berhard tenía su equipaje y la suma de 20 pesos, cuya cantidad fué entregada a la Policía, no así el equipaje, porque se había dispuesto la fumigación del cuarto donde falleció el lesionado.

Con el informe de autopsia en poder del Juzgado, que dice que el hecho aparece puramente como un accidente, se volverá nuevamente a archivar la causa, a no ser que la Policía informe lo contrario.

Urgencia suspendió nuevamente ayer el juicio contra los acusados por los sucesos de la emisora C. M. B. N.

También fué pospuesto el que se sigue contra Giround por el secuestro de D. Antonio San Miguel. No acudieron los testigos al acto. Absuelta en tres causas una señora

Por no haber comparecido los testigos citados, el Tribunal de Urgencia de la Habana suspendió ayer el juicio oral de la causa seguida a los hermanos P Muñoz y a doce acusados más, en el caso de Francisco Castells, desarrollado en la estación de radio «CMBN».

En este juicio, como se sabe, sólo se ha celebrado la prueba de confesión de los diez y siete encausados, debiendo practicarse ahora la testifical. Se ha señalado nuevamente para el día primero de febrero.

También suspendió la continuación del juicio contra Enrique Giroud Carreño por el secuestro del señor Antonio San Miguel Segalá, no pudiendo informar el doctor Israel Castellanos, director del Gabinete Nacional de Identificación, que concurrió, y el cual deberá ilustrar al Tribunal sobre las huellas digitales observadas en una botella que se encontró en la habitación donde estuvo el recuestrado. El acto se celebrará hoy.

Igualmente se suspendió el juicio contra Consuelo González Hernández, Alberto Gómez Martínez y Vicente Rubiera Feito, por los atentados terrorista a «El País» y DIARIO DE LA MARINA. Se celebrará pasado mañana, día 29. Motivo de la suspensión fué la no concurrencia de testigos.

Los casos celebrados.—Absuelta en tres causas la señora Delia Echevarría de Rivero

Fué presentada ayer ante el Tribunal de Urgencia, para ser juzgada en tres causas que se le seguían, la señora Delia Echevarría de Rivero, vecina de Veinticinco número 270, Vedado, que fué detenida por el teniente Fernández Trevejo y el sargento Mariano Faget, de la Sección de Investigaciones de la Policía Nacional, al desembarcar en la mañana de ayer en este puerto, procedente del extranjero.

Las tres causas que se le seguían son las siguientes: atentado dinamitero en la casa Pluma, 53, Marianao, en que se planeó la muerte del coronel José E. Pedraza, jefe de la Policía Nacional, al que se debía atraer a la misma; y por asociación ilícita las otras dos, con motivo de haber pertenecido la acusada a la asociación secreta «La Joven Cuba», según la acusación de los investigadores. En los tres casos fué absuelta libremente la señora Echevarría de Rivero, después de haber retirado el Fiscal, doctor Gilberto Mosquera, la acusación. Fué defendida por el doctor Gerardo de Villiers. El Tribunal dispuso que se investiguen por la Policía las actividades de la acusada en la organización de una sociedad ilícita que lleva su nombre, según las acusaciones. La señora Echevarría de Rivero quedó en libertad, saliendo del Tribunal en compañía de su esposo, el doctor Octavio Rivero, senador de la República.

Manuel Castro Campos y Carlos Leal, acusados de conspiración para la rebelión y asociación ilícita fueron absueltos, siendo defendidos por los doctores Armando Rabell y Gerardo de Villiers.

Comenzó el caso contra Evaristo Zabalo y Eugenio Noche, por propaganda sediciosa, suspendiéndose el caso para continuarlo en nuevo señalamiento. Alfonso Lli fué condenado, por tenencia de armas, a multa de 31 pesos.

Los casos para hoy

Varios son los señalados para hoy: contra Guillermo Ara Alonso, Julio Zahonet Deulofeu, Modesto González del Valle Cofiño y Angela Martínez García, por el secuestro del señor Nicolás del Castaño Padilla; Guillermo Ara Alonso y Ernesto Bordenave García, por el atentado terrorista a la familia Valledor, en Santos Suárez, que se ha suspendido numerosas veces; y Roberto Arce Valdés, por asalto y robo a un cobrador en Luyanó. Estos tres son los casos más importantes, debiendo conocer de cada uno de ellos un tribunal de cinco magistrados, dado que procede la petición de pena de muerte o cadena perpetua.

Otros casos son: contra José Camaño Lojo, por tenencia de armas; José Manuel Pacheco Remón, por propaganda sediciosa; Alfredo Martínez Bolaños, por tenencia de arma; y Juan García Viera, por tenencia de arma.

Niegan a un hombre 200 pesos que dió sólo como depósito

Facilitó esa suma ha tiempo a un empleado público, que ahora no se recuerda de ello

Amadeo Pacífico Bebilagus, natural de Italia, de 41 años, vecino de San Miguel 2, se personó en el Juzgado de instrucción de la segunda, denunciando que el día 7 de abril del año pasado le entregó en calidad de depósito la suma de 200 pesos a Máximo Cabrera, empleado de la Secretaría de Comunicaciones, y vecino de Cerrada del Paseo, letra D.

Ahora trata de que le restituya esa cantidad y Cabrera se niega a ello, asegurando que no le ha entregado nada, por lo que se considera estafado.

Menor desaparecido

A la policía dió cuenta Federico Alemán Bello, vecino de Lagunas número 55, que su hijo Elpidio Alemán Alonso, de 9 años salió de su casa para dirigirse al colegio, cosa que no ha verificado y como tampoco ha hecho su presentación en la casa, teme le pueda haber ocurrido alguna desgracia.

Despreciado por la mujer que amaba, tomó activo veneno

Después, para finalizar su vida rebelde, se clavó un enorme cuchillo en el pecho

El vigilante 2961 condujo en la mañana de ayer al Centro de Socorro de Luyanó al jornalero Sergio Ruiz y García, natural de Jaruco, de 23 años de edad y vecino de la accesoria situada en la calle Central número 22, en dicha barriada, donde fué asistido por el médico de guardia, doctor García Gómez, de síntomas de intoxicación y de una herida en el lado izquierdo del pecho, siendo su estado de carácter grave.

Informó el vigilante, que en ocasión de encontrarse de servicio en la esquina de Perkins y Central, se le presentó requiriendo su auxilio, Raquel González y Fernández, de la Habana, de 3 laños de edad y vecina de Central, 22, para que acudiera a su domicilio, donde su marido se encontraba herido, por lo que se dirigió a dicho lugar, donde recogió a Ruiz, conduciéndolo al mencionado centro de socorro.

Declaró la González, que desde hace cuatro meses estaba unida a Ruiz, a quien le informó su determinación de separarse de su lado, por no congeniar en sus caracteres y parece que contrariado por ello, en la mañana de ayer, armado de un cuchillo, se le acercó, al parecer con el propósito de matarla, lo que no efectuó, según le dijo, por carecer de valor para ello y comprender que ella era muy buena madre. Acto seguido ingirió un tóxico y se enterró el arma en el lado izquierdo del pecho. Al verlo herido, se dirigió a la calle en busca de la policía.

La policía también interrogó al paciente, mientras éste era asistido en el centro de socorro, a presencia de su hermano Pedro, empleado de una fábrica de latas y vecino de Pedro Pernas, 20. Declaró que no había tenido disgusto alguno con Raquel, debiéndose su determinación a encontrarse sin trabajo y estar aburrido de la vida.

Con lo actuado se le dió cuenta por el teniente Cruz, de la Décimatercera Estación, al Juez de Instrucción de la Sección Quinta, haciendo constar en las mismas que el herido ingresó para su curación en el hospital «Calixto García».

Simeón Cepero Capote, que hace pocos días mató a una persona e hirió a otra, fué identificado por el Jefe de la Judicial como el mismo que se encuentra reclamado por homicidio a cumplir 17 años, 4 meses y un día

Identificado por la Judicial el autor de un homicidio

La Audiencia lo sentenció a 17 años, 4 meses y 1 día. Dió muerte a un individuo

El día 19 del actual Simón Cepero Capote agredió a tiros a Pablo Milián Aparicio en la finca «El Destino», barrio de Jicotea, término municipal de San Diego del Valle, en la provincia de Santa Clara, produciéndole lesiones de tal gravedad que falleció momentos después, lesionando también a Pablo Espinosa González, vecino de la calle Martí, esquina a Maltiempo, en Santo Domingo, el que se encontraba en el domicilio del occiso, Milián Aparicio, en los momentos que éste fué atacado por el Cepero.

Por este suceso el Juzgado de Instrucción de Santa Clara radicó la causa número 68 de 1937, por los delitos de homicidio, disparo y lesiones graves, y solicitó la designación de un miembro de la Policía Judicial para las investigaciones.

Al recibir tal petición el jefe de ese Cuerpo recordó que el acusado Simón Cepero Capote, en cierta época, había tomado participación directa en otro hecho de sangre y al efecto, al realizar una minuciosa búsqueda en el Archivo Criminal del Cuerpo, halló fichado al Cepero Capote como autor de un delito de homicidio, por cuyo hecho fué condenado por la Audiencia de Santa Clara, en causa número 319, de 1924, del Juzgado de Instrucción de Sagua la Grande, a la pena de 17 años, cuatro meses y un día de prisidio mayor, pena que extinguía en el Presidio de la República, hasta que con fecha 4 de julio de 1932 fué indultado, fijando su residencia en la finca «Las Nieves», del término municipal de Santo Domingo, de donde con posterioridad se trasladó al lugar en que acaba de realizar este nuevo delito de sangre.

Cepero Capote tendrá ahora que cumplir, a más de la condena que en definitiva recaiga sobre él por la muerte de Pablo Milián Aparicio, el resto de la que dejó de cumplir al ser indultado por el homicidio anterior.

El Jefe de la Policía Judicial dará cuenta oportunamente al señor Juez de Instrucción de Santa Clara de tal identificación, a la vez que ha designado al agente Oscar Hernández para que inmediatamente se traslade al lugar del hecho y practique las investigaciones ordenadas por la expresada autoridad.

ARROLLADO UN ASIATICO ANOCHE POR UN TRAN-BUS

El asiático Simón Wong, de 38 años de edad, vecino de San Rafael número 80 y medio, fué asistido en el segundo centro de socorro, de graves contusiones por el cuerpo, que sufrió al bajar de un tran-bus, en la esquina de Carlos III e Infanta y ser alcanzado por dicho vehículo.

PUENTE DESTRUIDO POR LA CRECIDA DE UN RIO

Aumentando considerablemente su caudal de agua por las grandes lluvias, el ramal este del río White derribó un puente cerca de Seymour, Indiana. El supervisor forestal, Ray Dugan, halló la muerte al caer su automóvil al río cuando trataba de evitar las grietas que la corriente había abierto en el puente, antes de destruirlo.

El Secretario de Gobernación tiene interés en conocer las necesidades actuales de la cárcel de La Habana

Visitará el penal en compañía del Secretario de Justicia. Desaparece del Necrocomio de Santiago de Cuba el cadáver de un recluso. Son aprobados varios aspirantes a choferes

Anunció, ayer, el Secretario de Gobernación doctor Giménez Lanier, su propósito de visitar en breve la cárcel de la Habana a fin de conocer las necesidades del penal en todos los órdenes y proceder a la realización de cuantas reformas sean necesarias en el mismo. La visita la hará pasado mañana, viernes, en compañía del Secretario de Justicia, doctor Manuel Castellanos Mena, y el Director del Gabinete Nacional de Identificación doctor Israel Castellanos.

Ultimo movimiento de personal

Han sido acordados los nombramientos de los doctores Oscar Barceló, Carlos Gardiner y Francisco L. Giménez, para Letrados Consultores de Gobernación. Los actuales, doctores Maximiliano Trujillo, Luis Muñoz y Andrés Campos pasarán a otros cargos en el mismo departamento o en la Secretaría de Justicia.

Se repuso en el cargo que desempeñara hasta la pasada Administración a la señorita Margarita Molinos, Oficial Clase Quinta adscripta al despacho del Secretario. La señorita Molinos fué declarada cesante, sin motivo justificado y llevaba varios años al servicio del departamento.

Finalmente se designó Médico Auxiliar del Negociado del Registro de Extranjeros al doctor Othon de Caturla.

La subastilla de efectos de escritorio

Ha terminado la subastilla para la adquisición de efectos de escritorio, impresos, etc de la Secretaría de Gobernación, ante la comisión presidida por el doctor Juan Rodríguez Pintado Subsecretario y actuando de Secretario de aquella el doctor Efraín Callava, Jefe del Despacho de la Subsecretaría. En breve se conocerá a quienes se adjudique el suministro.

Chauffeurs aprobados y desaprobados

El Tribunal de Examen de la Cartera Dactilar, ha aprobado a los siguientes aspirantes:

Armando Felipe Pérez, Alfredo Benito Dios Hernández, Juan Gualberto Vargas Almeida, José Santiago Curbelo Garcerán, Isidro Viciana, Fadul Sabbagh Nasser, José Miguel de Armas Jorrín, María Teresa Lacida Pentón Rodríguez, Ana Juana de Dios de la Caridad Salazar Aguilar, José Antonio Javier Suárez Fernández.

Y desaprobados: Marcos Hamone, por defecto en la visión.

Sucesos diversos reportados.

En el central Parque Alto, Rodas, se suicidó Amado Ramírez Cordero, el que se lanzó al paso del tren de ese central.

Unión de Reyes apareció ahorcado en su taller de carretería Alejandro Domínguez, investigándose si se trata de suicidio o de crimen.

Desapareció el cadáver del Necrocomio.

El Director del Hospital Civil de Santiago de Cuba, doctor Salazar y Cruz informó a Gobernación que el penado José Alvarez que estaba recluído en ese establecimiento benéfico falleció de neoplasia laríngea. El cadáver fué trasladado al Necrocomio para la práctica de la autopsia, habiendo desaparecido de allí, según informó el médico de guardia doctor Valls. El despacho telegráfico del doctor Salazar no dice más nada sobre el caso, ignorándose en la Secretaría de Gobernación si la noticia obedece a confusión o mala interpretación o si el cadáver ha sido llevado a otro lugar o entregado a sus familiares. Se ha dispuesto la debida investigación en el asunto.

Cigarros

Sufrió graves lesiones al resbalar y caer al suelo

Transitando por Concordia y Escobar, José Marrero Delgado, de 22 años, vecino de San Nicolás 71, hubo de resbalar y caer al pavimento, causándose graves lesiones.

Procesaron a «El Fíñe» con fianza de 500 pesos

El juez de instrucción de la segunda, dictó auto de procesamiento contra Antonio Zayas Balmaseda, más conocido por «El Fíñe», señalándole fianza de 500 pesos por el delito de lesiones graves.

POR UN DESCONOCIDO

Gerardo Martín Veloz, de 18 años, vendedor ambulante y vecino de Aguacate 38, sufrió lesiones de carácter menos grave, al ser agredido por un desconocido cuando transitaba por el Parque de la Fraternidad.

ACUSAN A UN JOVEN DE HABER QUERIDO PASAR UN CHEQUE AL PARECER FALSO

El vigilante 1559, procedió a la detención del joven Martín Vázquez Ferrera, natural de La Habana, de 27 años de edad, barbero y vecino de Mazón número 33, por acusarlo Alfredo Ledón Velarde, empleado de la institución bancaria «The National Ciyt Bank», cuyas oficinas están situadas en O'Reilly y Compostela, de habérsele presentado con el propósito de cobrar un cheque por valor de 9 pesos con 6 centavos, cuyo documento estaba firmado por Sarah Vázquez Ferrera y parecía estar falsificado.

Vázquez expuso que el cheque pertenecía a su hermana Sarah, quien se lo había entregado para su cambio, negando, por tanto, que se tratara de un documento falso ni de firma apócrifa.

Presentado el acusado ante el Juez de Instrucción de la Segunda, quedó en libertad por haber declarado en idéntica forma su hermana Sarah.

ALAS DE ORO

EN UN BAR

Luciano Alcatena Ceya, del comercio y vecino de Subirana letra B, sufrió lesiones de carácter menos grave, al sufrir una caída en ocasión nde encontrarse en el interior del Bar Franco.

UN DETENIDO

Patricio Echevarría y Salas, vecino de Bullón 7, fué detenido por el vigilante 2716, quien lo acusó de infringir el Art. 457 del Código Penal, siendo remitido al Vivac.

Arrestado un mensajero de la Cámara de Representantes que confesó ser el autor de un hurto de joyas por $4,000

Ocupadas las prendas que sustrajo de un hotel situado en la calle F, en el Vedado. Las víctimas fueron dos residentes americanos. Al Vivac el autor material

El sargento Cepero y el cabo Collazo, recibiendo instrucciones del teniente Padrón, Jefe de la Sección de Investigaciones de la Policía Nacional, lograron ayer descubrir quién era el autor de un robo de prendas por valor de 400 pesos realizado en el hotel «Savoy» situado en F y 15, en el Vedado y ocupar lo sustraído.

La denuncia

Ulises Giberga Touset, dueño del hotel, compareció ante el teniente Padrón, denunciando, que en departamento número 102 residían desde hace unos diez años los esposos F. A. Morris y María Hart Morris. Hace un mes aproximadamente, dicho matrimonio lo comunicó que de su departamento le habían sustraído un reloj de oro, y que el día 18 de los corrientes también le habían robado del mismo lugar otras prendas y dos pistolas, estimando el valor de lo sustraído en más de 4,000 pesos, sin que por el momento tuvieran sospechas de persona alguna.

Arresto del autor

Comisionados el sargento Cepero y el cabo Collazo para la investigación de estos hechos, lograron conocer que el autor lo había sido el joven Santiago García Barrero, de la Habana, de 18 años de edad mensajero de la Cámara de Representantes y vecino de Hospital número 9 por lo que procedieron a su detención.

Su declaración

El detenido García Barrero, al ser interrogado, comenzó por confesarse autor del robo que se investigaba y con relación al mismo agregó que hace unos tres meses acudió al hotel «Savoy» a llevar una correspondencia, y al ver abierto el departamento de los esposos Morris, se introdujo en el mismo y sustrajo un reloj de oro que estaba sobre la mesa de noche.

Las otras prendas

Continuó exponiendo el acusado, que hace unos veinte días, aproximadamente, acudió nuevamente al hotel y al pasar por el apartamento de referencia, sustrajo del escaparate, dos sortijas de brillantes y dos pistolas, pignorando el solitario de brillantes, en veinte pesos, al señor Ar[illegible] Bustillo Ventura, vecino de 17 No. 22, y la otra prenda a José Carreras Sumallas, vecino de Monte número 62, una de las pistolas al Representante a la Cámara señor Alfonso Blanco Naseira y la otra al secretario particular del Representante a la Cámara, señor Rafael Díaz Balat, por la suma de cinco pesos.

Interrogado Ventura Bustillo, declaró que al adquirir la prenda y conocer posteriormente su verdadero valor, intentó localizar al joven desconocido, sin que lo lograra, por lo que puso en el DIARIO DE LA MARINA y «El Mundo», el siguiente anuncio: «Tengo en mi poder una sortija de brillantes de señora. Quien se crea con derecho, llame al señor Bustillo al Teléfono F-2052». Y como transcurriera el tiempo y no se presentara persona alguna, trató por persona de su amistad lograr devolver la prenda, sin que lo consiguiera, haciendo entrega de la misma para sus efectos. Corroboraron sus manifestaciones los señores Salvador Cuervo, Francisco Cuanda, el doctor Carlos Revilla y otras.

También fué interrogado por la Policía Carreras Zumallas, quien informó que había adquirido la sortija, cuya prenda entregó a la Policía.

Humberto Sánchez y Sánchez, vecino de Rayo 82, fué sometido a un interrogatorio por la Policía, por ser la persona que adquirió el reloj de manos del acusado, prenda que entregó también a la Policía.

Con todo lo actuado se dió cuenta de estos hechos al Juez de Instrucción de la Sección Cuarta, cuya autoridad ordenó el ingreso en el ViVvac del acusado García Barrero.

UN MENOR PERDIO LA VIDA AL CAER DE UN AUTOMOVIL EN EL PUEBLO DE AGUACATE

El vigilante L. Rubio, del Quinto Distrito de la División Central de la Policía Nacional, condujo anoche al Segundo centro de socorro el cadáver del menor Quintín Rodríguez Falcón, de 16 años de edad, vecino que era de Céspedes número 13, en el pueblo de Aguacate.

El doctor Valdés Lafont, médico de guardia, reconoció al occiso, que presentaba múltiples contusiones diseminadas por la cabeza y cuerpo.

Según declaración prestada al capitán Miguel A. Rodríguez, al mando de la Sexta estación de Policía, por el vigilante Rubio, el menor Quintín Rodríguez iba ayer en un automóvil por la carretera, de su casa a la finca «Picadura», en aquel término municipal. Debido al fuerte viento renante, se le voló el sombrero y al tratar de recogerlo, cayó al pavimento, siendo arrollado por otro vehículo.

De primera intención fué asistido en la casa de socorro de Aguacate por el doctor J. Ramírez, trasladándosele más tarde a la Habana, para ingresar en el hospital Municipal, pero en el trayecto falleció.

Las actuaciones iniciales fueron levantadas por la Jefatura de la Policía del Quinto Distrito, dándosele cuenta al juez correspondiente.

El cadáver de dicho menor fué remitido al pueblo de su procedencia.

TRABAJANDO

Trabajando en la carnicería que está situada en Revillagigedo 139, sufrió lesiones de carácter menos graves José Alvarez Rodríguez, vecino de Alcantarilla 20.

ASOCIACION NACIONAL DE INVALIDOS

La «ASOCIACION NACIONAL DE INVALIDOS» cita por este medio a los Sres. Asociados Inválidos para la Junta General Ordinaria correspondiente del primero de Julio al 31 de Diciembre del año 1936 conforme a lo que previenen los artículos 29, 30, 33 y 34 del Reglamento General por el que se rige esta Asociación y por orden expresa del mismo.

La Expresada Junta tendrá efecto el día 31 de Enero, Domingo, a las tres de la tarde en el Salón Social de la Casa calle 10 de Octubre No. 447 entre Colina y Altarriba.

ORDEN DEL DIA.

1—Lectura del acta de la sesión anterior.
2—Lectura de Correspondencia.
3—Presentación del Balance Semestral Julio-Diciembre de 1936.
4.—Informes del Presidente y Secretario sobre su actuación y defensa de los intereses sociales.
5—Cubrir las vacantes.
6—Asuntos Generales.

Rogando la más puntual asistencia, quedan atentamente;

JUAN JOSE SUAREZ, Presidente. — FAUSTINO FERNANDEZ DIAZ, Secretario.

La Habana, 26 de Enero de 1937.

SE PODRA CONSTITUIR UN FONDO DE BENEFICENCIA ASCENDENTE A SEIS O SIETE MILLONES DE PESOS

Sugerencias hechas al proyecto de implantación del Carnet de Pobre, del Secretario de Sanidad, doctor Zenón Zamora. El derecho al Carnet y los servicios que prestará el Estado

Alrededor del proyecto del doctor Zenón Zamora, Secretario de Sanidad y Beneficencia para implantar el Carnet de Pobre en toda la República, con lo que disfrutarán de los servicios hospitalarios los ciudadanos, nativos o extranjeros que tengan derecho a ellos, se han recibido numerosas sugerencias de profesionales, particulares y funcionarios. Una de las más importantes recibidas hasta ayer ha sido la del doctor Guillermo López Rovirosa, Jefe del Negociado de Asilos y Hospitales de la Dirección de Beneficencia.

Del proyecto de estudio a que hacemos referencia tomamos los siguientes importantes parrafos. Dicen así:

«Al tratar del Carnet de Pobre, es preciso dejar consignado de modo clara y terminante la nobleza del ideal que lo inspira, el propósito de coadyuvar al bienestar social que ha de producir llevando al seno de las familias que viven sólo de su trabajo un estado de tranquilidad y satisfacción en cuanto se convenzan de ser cierto el propósito de su Gobierno de aplicar las ideas sociales modernas al logro de suprimir las desgracias causadas por la ausencia absoluta de recursos económicos en los momentos en que puede verse una persona, ya para atenderse a sí misma, ya para atender a los que de él dependen.

«Por otra parte el Carnet de Pobre no puede significar, no significará, una disminución en el concepto de la persona que lo necesita, sobre todo dentro del actual propósito, en que este Carnet dista mucho de parecerse a la antigua «Boleta de Pobre de Solemnidad».

El derecho al Carnet de Pobre

«El Carnet del Pobre es un documento de amparo expedido por el Estado en favor de determinadas personas, previamente calificadas y cuyas generales, retratos e impresiones digitales constarán en el mismo.

«El Carnet de Pobre puede ser personal o familiar, según se expida a favor de una sóla persona o a favor de ésta y de los familiares que obligatoriamente se hallen a su abrigo.

«Tiene derecho al Carnet de Pobre todo ciudadano cubano cuyos medios de vida no le permitan, de modo absoluto, mantenerse afiliado a una Asociación mutualista, por medio de la cual pueda resolver favorablemente el grave conflicto de no poder atenderse debidamente a sí mismo o a sus familiares inmediatos en caso de enfermedad o accidentes. Esto implica la reglamentación oficial de las Asociaciones Mutualistas de Beneficencia o asistencia privada.

«El Estado proveerá a todas las necesidades de los tenedores del Carnet de Pobre, tendrán derecho: Primero: A presentarse una vez cada año, aunque se hallen aparentemente en buen estado de salud, en la Consulta Externa del Hospital que le corresponda para ser sometido a un examen clínico general y que se expida un certificado donde conste el resultado del mismo y un plan de vida para la conservación de su salud o un tratamiento para recuperarla si tuviere algún trastorno patológico. Sgdo: A presentarse ante la Guardia Médica de un hospital solicitando su ingreso y a ser admitido si necesitare asistencia en cama y en la misma forma si el enfermo fuere alguno de sus familiares que constan en el Carnet. Tercero: A presentarse, si su edad pasa de 65 años, en un Asilo Público de Ancianos, y comprobada su incapacidad física por la Dirección del Asilo, ser admitido. Cuarto: A que, si cumplida la misma edad y no sea un caso de Asilo, el Estado lo inscriba en un Instituto Médico-Quirúrgico, especial para ancianos, abonando por él la cuota mensual que se establezca. Quinto: A ser atendido en todos los Dispensarios médicos y dentales del Estado y en las Consultas Externas de los hospitales, sin abonar cantidad alguna por esos servicios.

«Hasta aquí los servicios que inmediatamente ha de prestar el Estado a los tenedores del Carnet de Pobre.

Servicios que prestará el Estado

«Servicios que el Estado prestará a los tenedores del Carnet de Pobre, cuando los ingresos del Tesoro Público lo permitan y los Presupuestos Nacionales provean los créditos necesarios:

Primero: Los tenedores de Carnet de Pobre, casados y con hijos menores tendrán derecho a solicitar del Estado que investigue su situación económica, sus medios de vida y posibilidades de mejorarlos, por sí mismos o con ayuda del Estado. Segundo: A solicitar del Estado protección para los familiares que de él dependan forzosamente, en caso de accidente, si no es obrero asegurado con derecho al seguro, o en caso de privación de libertad. Tercero: Si se tratase de un empleado del Estado con Carnet de Pobre y es miembro personal o familiar de alguna asociación mutualista y tiene sus derechos en vigor, el Estado, si lo dejara cesante en su empleo sin causa justificada por un expediente, continuará pagando por él y para él su cuota mensual, personal o familiar, según el caso.

«Dadas las ventajas que el Carnet de Pobre proporciona a sus tenedores, es posible que algunas personas procuren alquirirlo sin tener derecho a él. Tal irregularidad debe catalogarse entre los delitos y el Cuestionario a llenar por un solicitantte de Carnet consignará su juramento de haber dicho verdad y conocer la pena que por perjuicio le corresponda.

«Los empleados que intervengan en la expedición del Carnet serán responsables, si no aplican rigurosamente en todas sus partes el Reglamento que se dicte para su tramitación.

«El Estado creará un Fondo especial de Beneficencia—o de Asistencia Pública—con impuestos especiales a él destinado y de dichos fondos y de sus rentas tomará las cantidades necesarias para atender las obligaciones que contrae con los tenedores del Carnet de Pobre.

«Solamente las personas poseedoras del Carnet de Pobre pueden utilizar en la forma antes indicada los auxilios gratuitos del Estado. En el caso de transgresión de este precepto él o los encargados de la prestación de dichos servicios darán conocimiento del hecho al Juzgado Correccional respectivo que sentenciará condenatoriamente el caso, con audiencia de la Oficina del Carnet de Pobre.

Pagarán cuota los extranjeros

«Todos los extranjeros tienen la obligación a mantenerse afiliados a una Sociedad mutualista de Beneficencia, como socios personales o familiares.

«Los que no lo hicieran por carecer de todo recurso pueden solicitar del Estado que se les provea de un Carnet de Pobre. Esta solicitud se cursará por el Representante de su país en Cuba, el que advertirá que caso de concederse el Carnet, aportará por el mismo cinco pesos anuales si el Carnet es personal y diez pesos, si es familiar.

En caso de que un extranjero necesitado de Carnet de Pobre, no pueda o no quiera adquirirlo, se considera que es carga pública y será reembarcado para su país.

«Es muy fácil dar forma real y práctica a la creación del Fondo de Beneficencia—o de Asistencia Pública—que, sin quebranto apreciable para los contribuyentes permita recaudar seis o siete millones de pesos anuales.

«Es muy importante—termina informando el doctor López Rovirosa—tratar de detener en el Congreso un Proyecto de Ley que se ha presentado, señalando una serie de impuestos en favor de los desempleados, porque el Plan del Carnet de Pobre habría de abarcar todo, ser completo y resolver de una vez todos los problemas de los necesitados.»

El doctor Zenón Zamora estudia el proyecto del Jefe de Asilos y Hospitales, así como otras sugerencias que se le han hecho sobre el particular.

Presos en los E.U. los falsificadores de billetes de $20

La Sección de la Moneda de Cuba dió el aviso a todo el comercio y al público

Según noticias acabadas de recibir en la Sección de la Moneda, procedentes del Servicio Secreto del Departamento del Tesoro de Washington, se informa que han sido arrestados los falsificadores responsables del billete de banco de la denominación de $20.00, emitido por el Federal Reserve Bank de Dallas, Texas; cliché del anverso, número K-50; del reverso, número 5; retrato de Jackson; firmas de W. O. Woods y W. A. Mellon; series de 1928-B y con el número serial K-6235711-A El ejemplar que lleva el número serial anteriormente descrito fué ocupado en la Tesorería General de la República y había sido recibido por varias entidades bancarias sin que observaran que era ilegítimo. En la oficina de la Moneda fué examinado el billete por los peritos monetarios, quienes informaron que se trataba de la misma falsificación anunciada por la División del Servicio Secreto del Departamento del Tesoro de Washington en su circular número 679 de diciembre 6 de 1935. También con fecha 18 de diciembre del propio año se dió conocimiento de esta falsificación al comercio y al público por medio de una nota a la prensa, entregada por la Sección de la Moneda.

Esta falsificación fué hecha por William Watts, compañero del ya conocido Víctor Lustig, alias «El Conde». Ambos se encuentran actualmente cumpliendo larga condena en la cárcel, a raíz de su captura en New York, a fines del pasado año.

Los agentes del Servicio Secreto de Washington ocuparon también todos los clichés y demás aparatos propios para intervenir en la falsificación de estos billetes.

Serán detenidos al llegar a La Habana varios reclamados

En poder de los agentes se hallan los nombres de los que tienen causas pendientes

La Policía Secreta se apresta en estos momentos a actuar enérgicamente para arrestar a numerosos sujetos condenados por los tribunales en los últimos siete años, sobre todo en 1930, los cuales estaban ausentes de Cuba y han regresado hace poco, burlando la vigilancia de las autoridades, muchos de ellos con personalidad supuesta y documentos falsos. Los nombres de esos individuos no ha sido posible obtenerlos en las oficinas de la jefatura del cuerpo, la cual nos informó que en breve los dará a conocer. El grupo número 4, destinado a esa clase de servicios, ya actúa con instrucciones precisas del jefe del cuerpo, comandante Eugenio Menéndez.

Raid de detenciones por la Secreta

El subinspector jefe del grupo de persecución de delitos contra la propiedad, ha logrado determinar quiénes son los tres sujetos que el día 23 del actual, o sea el sábado último, en el muro del Malecón, estafaron 15 pesos a Luis Armenio Palenzuela, de Maloja 18, por medio del manoseado tipo del juego de «las tres tapitas».

Son, según asegura el subinspector, los consumados delincuentes Angel Pérez Fernández, llamado «El Largo»; Luis Rodríguez (a) «Manolín» o «El Prieto», y José Manuel Dulzaide Rey, conocido por «Viruta» o «Chaveo», habiendo logrado la detención del primero y siendo reconocido el Dulzaide por el perjudicado al serle mostrada su fotografía del álbum que obra en la Secreta. Pérez fué condenado por el Juzgado Correccional de la Segunda sección a setenta y cinco días de arresto.

El mismo subinspector arrestó a José María Moreno (a) «El Serio», y a Andrés González Díaz, conocido por «El Cojo Pugilato», sin domicilios fijos, al sorprenderlos en Sol y Compostela tratando de cartrear a un hombre. En el registro que se les practicó se ocupó un estuche con espejuelos de oro, cuya procedencia no pudieron demostrar.

Igualmente dicho subinspector detuvo a Enrique Gómez Marín, conocido por «Quijada», y a Carlos Martínez Fernández, llamado «El Cayuco», ambos de pésimos antecedentes, que acaban de extinguir condena por robo, a los que ocupó en Reina y Amistad una pata de cabra destinada a fracturar puertas y cometer robos. Fueron puestos a disposición del Juzgado de Instrucción de la Segunda sección.

ARROLLADO

El menor Carlos Mora Martínez, vecino de Fundición 13, sufrió lesiones de carácter menos grave, al ser arrollado en Egido y Fundición por el automóvil 56,335, que conducía Angel Lama Fontaul, vecino de Cerro 352, que fué detenido por la Policía.

M.E.C.D. 2016

EN FEBRERO SE INICIARA EN HACIENDA EL EXPEDIENTE PERSONAL DEL PRESIDENTE DE LA REPUBLICA

LOS DRES. ORTEGA Y CARRERA JUSTIZ SE ENTREVISTAN CON EL SECRETARIO DE DEFENSA

NO VACILARA EL PROFESORADO UNIVERSITARIO EN IMPONER LA AUTORIDAD QUE LE COMPETE

«Los profesores—dijo Ortega—conocen la responsabilidad que pesa sobre ellos en estos momentos de prueba y quedarán a la altura de las circunstancias». Detalles de todo lo que trataron

El Secretario de Defensa, doctor Juan J. Remos, recibió en las últimas horas de la tarde de ayer la visita de dos ilustres hombres de ciencia, catedráticos de la Universidad de la Habana, con quienes departió extensamente acerca de varios tópicos de básico interés relacionados con los problemas, hasta el presente en vías de solución, de nuestro primer centro docente.

Los visitantes, los doctores Luis Ortega y Francisco Carrera Jústiz, personas a quienes nos referimos poco después de rendida la entrevista con el citado funcionario, salieron de su despacho al parecer altamente complacidos, según las palabras que manifestó el doctor Ortega a los periodistas que, brevemente, le interrogaron.

Contestó éste a las preguntas formuladas:

—Hemos venido a ver al doctor Remos para hacerle una visita cordial, y además —agregó —de cortesía y amistad. Todo marcha bien

Con el Secretario de Defensa

Instantes después que abandonaron la oficina los doctores Carrera Jústiz y Ortega, los periodistas tuvimos ocasión de entrevistarnos con el Secretario de Defensa, quien nos recibió en su amplio despacho de la Secretaría.

Interrogado por nosotros el distinguido funcionario acerca de cuál había sido el objeto de la visita de los expresados catedráticos, expresó que para él había sido motivo de satisfacción intensa el haberlos recibido, y agregó:

—Como cubano, como profesor que fuí y como actual hombre de gobierno, he agradecido la visita amigable y cordial que me han hecho el Rector de la Univresidad de la Habana, doctor Ortega, y el Decano de la Facultad de Ciencias Sociales, doctor Carrera Jústiz, representativos ambos, muy destacados, de la cultura cubana.

«Por otra parte me es grato dar a conocer a ustedes los periodistas que las palabras del doctor Ortega con respecto a la marcha de los problemas universitarios, aumentan considerablemente el optimismo que ya el Gobierno tenía.

La Autoridad del Profesorado

El doctor Remos sigue informando a los periodistas en este tono:

—Según me ha expresado el doctor Ortega, el Profesorado de la Universidad tiene el firme propósito de hacer efectiva, sin vacilaciones, la autoridad que le compete así como hacer que en todos sus extremos se cumpla la Ley Docente. Y aunque la Universidad es absolutamente autónoma y a ella únicamente ha de corresponder el éxito feliz o fracaso de su estructuración, no puedo negar que a todos nos interesa su triunfo y que este juicio del Rector es alentador para la familia cubana, que es al cabo la más afectada con toda esta lucha dolorosa, sostenida desde hace años alrededor de los centros docentes oficiales.

Responsabilidad del Profesorado

Al ser preguntado el doctor Remos al respecto de lo que significa para el profesorado la apertura del primer centro de enseñanza, contestó en esta forma:

—Creo que los profesores conocen bien la enorme rseponsabilidad que pesa sobre ellos, y estoy seguro, porque los conozco —alguno de ellos viejos y queridos amigos míos— que por su prestigio, por su decoro personal, por el bien de la Universidad y por el futuro de una juventud que merece ser orientada con sinceridad y acierto, estarán a la altura de las circunstancias. Para ello —agregó el doctor Remos— tiene el Gobierno en este plano todo su respaldo moral y material; y todo el pueblo sabe que éste no es Gobierno de vacilaciones ni de promesas incumplidas.

Libertad de estudiantes

Por último preguntamos al doctor Remos su opinión acerca de la libertad de los estudiantes que se encuentran presos.

El Secretario de Defensa nos contestó así:

—Sobre eso el Gobierno tiene una línea bien definida e inquebrantable, cuyos extremos son ya bien conocidos. Todo cuanto tienda a aliviar, en el orden social, sin distingos de clases, que serían irritantes y crearían privilegios inadmisibles, el Honorable señor Presidente de la República y el Consejo de Secretarios estarán dispuestos a concederlo, pero jamás procederán con espíritu de injusticia ni falta de ecuidad para arrancar un aplauso

—La justicia y el sentido de Gobierno —y con esta frase dió fin a sus declaraciones el doctor Remos— son cosas muy serias para politiquear con ellas.

Más centrales han roto la molienda según los informes

Diversos sucesos ocurridos en el interior de la Isla. Crean nueva condecoración

Por la Sección de Orden Público se ha dado a conocer la relación de nuevos centrales que han comenzado a moler.

Adelaida, en Morón; Josefita, en Nueva Paz; Merceditas, en Cabaña; Santa Cecilia, en Guantánamo; Santa Catalina, en Cruces; Resolución, en Quemados de Güines; Hormiguero, en Camarones; y Amazonas, en Sancti Spíritus.

Nueva condecoración

Por el Cuartel General se ha dado a conocer el Decreto Presidencial creando una condecoración que será conferida a los oficiales de las fuerzas Armadas de grado superior a comandante en consideración a su retaguia; de otra condecoración a los que hayan sido Ayudantes de Campo del Secretario de Defensa Nacional y del Jefe del Ejército Constitucional; y a los oficiales que hayan desempeñado cargo de miembro del Tribunal Superior de Guerra y Marina.

Caña quemada

Por la misma Sección, y de acuerdo con los informes suministrados por los Jefes de Puestos Militares, da informado con la relación de cañas quemadas hasta las 12 m. del día 26 de Enero, en la siguiente forma:

Provincia de la Habana: Güines, cuatro mil arrobas; Provincia de Matanzas: Bolondrón, 180 mil arrobas. Total: 184 mil arrobas. Anteriormente quemada 1.273.462 arrobas. Total general de caña quemada: 1.457.462 arrobas.

Hechos reportados

La Ayudantía General ha conocido de los siguientes sucesos reportados por distintos mandos del Ejército:

Del sargento Estrada desde Veguitas informando que fué muerta a machetazos Indalecia Verdecias, por su concubino Jacinto Castillo Arias, que fué detenido.

Del Jefe del Puesto de Maffo, del asalto y robo a mano armada en la residencia de José Jardines, llevándose 150 pesos en billetes de banco tres individuos enmascarados, uno de ellos conocido por «El Gallego». Los enmascarados, en la fuga, hirieron a Cándido Arébalo. Están siendo perseguidos por el personal de aquel mando.

El Jefe del Puesto de Bolondrón informó de haberse quemado 180 mil arrobas de caña, de Aurelio Amoedo, de la finca Flora. Dicho fruto será molido en el central Cuba. El presunto autor fué detenido.

Del sargento Echenique, desde Meseses, de la detención por soldados de aquel puesto, Antonio Ramos Méndez y Mario Conde y policía nacional Julio Bernal, el blanco Feliciano Arcia Surita, de Yaguajay, de 21 años, autor del asalto y robo a mano armada en el establecimiento de Rafael López Martínez en la finca Pinero del barrio de Manacas, en Sancti Spíritus.

El detenido Arcias resultó herido menos grave.

Del segundo teniente Rodríguez Suárez, desde Güines, informando haberse quemado cuatro mil arrobas de caña de Anselmo Díaz, de la finca «Los Quesos», en Nueva Paz, estimándose el hecho intencional y siendo detenido Benigno Hernández.

Hasta hoy a las 12 del día podrán los alumnos de medicina pedir certificados para optar por plazas en el Hospital

No se reunió ayer la Comisión Profesoral Universitaria. Se acepta la renuncia de Martínez Guiralt como suplente de una Comisión Reorganizadora. Pro Clases Nocturnas

Ayer no se reunió, como había anunciado, la Comisión Profesoral Reorganizadora de la Universidad.

Mañana y noche estuvo laborando la subcomisión de Estatutos en la residencia del doctor Luis Ortega, presidente de la Comisión, a fin de dar los últimos toques a la parte del articulado que llevarán hoy al seno de la misma para su discusión.

Derecho acepta la renuncia al Dr. Martínez Guiralt

El claustro de profesores de la Facultad de Derecho Civil, aceptó ayer la renuncia presentada por el doctor Martínez Guiralt como suplente de la Comisión Reorganizadora de las Escuelas Profesionales de Comercio.

En su lugar ha sido designado el profesor Emilio Fernández Camús.

Hasta hoy a las doce se expiden certificados

Hasta hoy, a las doce del día, podrán hacerse solicitudes de certificados de estudio en las oficinas universitarias, los estudiantes de los últimos años de Medicina que deseen tomar parte en los concursos convocados para cubrir las cuarenta plazas de alumnos internos del Hospital Calixto García.

Según nos informó el Secretario de la Facultad de Medicina, doctor Ampudia, ya han sido expedidos noventa certificados.

Asamblea Pro-Clases Nocturnas

El comité Pro-Clases Nocturnas en la Universidad, ha citado a todos los alumnos interesados en las mismas a la asamblea que se llevará a cabo el viernes próximo, a las ocho y media de la noche, en el aula de Química.

El Comité Estudiantil Universitario viene apoyando la demanda de dicho comité, que integran Martín C. Peña-Santamaría, Humberto Vila de Cárdenas, Reyes Gavilán, Pérez Cisneros, Medina, Martín, Cabrera, Triay y Astorga.

Las adhesiones pueden enviarse a la residencia de este último, calle Zapotes número 91.

En favor de 11 estudiantes expulsados de la Granja Escuela P. del Río

El comité estudiantil del Instituto de Pinar del Río se encuentra gestionando, cerca del Secretario de Agricultura, doctor Amadeo López, sean integrados de nuevo en la Granja Escuela de dicha provincia los once estudiantes expulsados por participar en la huelga de marzo.

También se está gestionando, a nombre de los estudiantes del término de Camagüey, el establecimiento de un Instituto Pre-Universitario en la ciudad de Morón.

Algunos delegados del Comité Provincial de Matanzas nos impusieron de la petición de los estudiantes de la provincia, para que se cree una Escuela Profesional de Comercio.

Según nos dijo el delegado Domingo del Puerto, es la única provincia que carece de un centro de esa clase.

Quieren que Vuelva a ser Escuela Técnica de Artes y Oficios de Oriente

Varios delegados de las Escuelas Técnicas de Oriente han solicitado de las autoridades pertinentes que la actual Escuela de Artes y Oficios de dicha provincia vuelva a ser, como antes, Escuela Técnica Industrial.

Cinco Días de Licencia, con Sueldo

El presidente de la Comisión Profesoral ha firmado una resolución ayer concediendo licencia de cinco días, con sueldo, al señor Romualdo Díaz, miembro del Cuerpo de Seguridad de la Universidad.

Es confeccionado con verdadero celo el Bando Municipal para los próximos carnavales que prometen ser lucidos

No se autorizará el tránsito de automóviles cerrados. Se han inscripto dos «comparsas». Se permitirá el uso de la careta durante los paseos. Irán muchas carrozas

El alcalde municipal dijo ayer a los reporters, que estaba siendo estudiado con mucho cuidado el bando del Carnaval, pues existe el propósito de permitir que los automóviles bien adornados puedan ir por el cordón preferencial de los paseos. Además expuso que se consideraba la conveniencia de no permitir máquinas cerradas, pues restarán lucimiento a esas fiestas.

Inscriptas dos comparsas

El jefe del departamento de Turismo Municipal manifestó ayer que se han inscripto dos comparsas para los festejos de febrero. Una se llama «Los Mambises», compuesta de 150 personas, y otra «Los Marqueses».

Prepara el Municipio dos comparsas

El Departamento de Turismo Municipal y su comisión técnica asesora están preparando dos comparsas bajo la dirección del Club Atenas. Será seleccionado el personal que debe formarlas con objeto de ofrecer un magnífico conjunto de bailes afrocubanos.

Dos paseos extras

Es propósito del Departamento de Turismo Municipal que se celebren dos paseos extras en los carnavales, uno en la fecha patriótica del 24 de febrero y el otro el primer domingo de marzo.

Se permitirá las caretas en los paseos

La Comisión Técnica Asesora del Departamento de Turismo Municipal estudia la posibilidad de autorizar las caretas durante los paseos, que comenzarán a las diez de la noche en la calle de Prado.

Las carrozas de los comerciantes

El jefe del Departamento de Turismo Municipal ha tenido conocimiento que los industriales y comerciantes de las calles de San Rafael y Galiano que celebran el primer centenario próximamente, han ofrecido concurrir con las carrozas que están construyendo para sus fiestas, retirandoles los letreros anunciadores, por estar prohibidos.

Gran verbena pública

Los altos dirigentes de la Comisión Nacional de Asistencia Pública preparan una gran verbena durante el mes de febrero, como un aliciente más para los festejos de carnaval.

Exposición de arte cubano al aire libre

El Departamento de Turismo Municipal está organizando una exposición de pinturas y esculturas cubanas en los portales de la Plaza de la Catedral. Tendrá carácter permanente hasta mediados del mes de mayo, en que termina la afluencia de turistas.

Estas exposiciones al aire libre tienen un marcado éxito en New York y París, por lo que se espera que aquí suceda lo propio, en particulor teniendo en cuenta que los turistas están siempre a caza de souvenires y de obras de arte de precio moderado con cosas típicas del país que visitan. El Departamento de Turismo Municipal celebrará un cambio de impresiones con cuantos artistas deseen cooperar a esa iniciativa mañana, jueves, de 10 a 11 a. m.

Muchas atracciones en los festejos de Galiano y S. Rafael

Itinerario del desfile. Muy adelantadas las obras de los varios Arcos de Triunfo

Continúan los preparativos de los grandes festejos del centenario de las calles de Galiano y San Rafael, que se celebrarán en dichas calles desde el 30 de Enero al 6 de febrero.

En relación con el itinerario, podemos informar que tanto los vehículos como los distintos conjuntos que tomen parte en los festejos, se situarán a las cinco de la tarde en el Malecón—entre las cuadras de Galiano y Manrique—donde la Policía se ocupará de guardar el orden. De allí partirá el desfile, bajando por Galiano hasta Reina, donde tomará a la izquierda hasta Prado, pasando por el Capitolio. Luego entrará por San Rafael hasta Manrique, de allí, hasta San Rafael, donde doblará a la izquierda para disolverse rumbo a Belascoaín.

Entre los distintos números del programa se encuentra el desfile de carrozas, que varias industrias y comercios preparan ya. También, para regalo del público espectador, desfilarán los «dobles» de Dolores del Río, Jean Harlow, Shirley Temple, Fred Bartholomew, César Romero, Stan Laurel y muchas otras estrellas del cielo hollywoodense.

Volantas, quitrines, ponnies, jinetes, coches antiguos, que recordarán a algunos sus mocedades, pasearán esos días por Galiano y San Rafael.

La preciosa niña Perlita Fernández Trueba, aparecerá en una cesta de mimbre, adornada de flores, con un bello traje de la época, confeccionado por una de nuestras mejores casas de modas.

La niña Carmen Martín, asistirá al Desfile, caracterizando a una mestiza filipina, luciendo un auténtico traje de «jussi-jussi», de un tejido obtenido de la fibra de la piña y usado por el pueblo filipino, en general. El niño Pepe Viñas vestirá de chino y conducirá el «rishu», en que irá la niña Martín. Este original número se denominará «Miss Filipinas y Shanghai».

Entre las distintas casas comerciales de esas dos importantes calles, han solicitado ya su inscripción para el concurso de vidrieras: La Emperatriz, La Casa Quintana, El Encanto, Pla y Martínez, Productos Gravi, La Milagrosa, Compañía Nacional de Alimentos y otras muchas, de las que iremos dando cuenta oportunamente

Otro detalle interesante que podemos ofrecer, es que el cierre de Galiano y Reina, compuesto de tres arcos de un puro estilo colonial, se encuentra muy adelantado, así como también el cierre de Concordia y Conde de Cañongo, por Galiano.

Una conocida orquesta capitalina está preparando ya el estudio, que será instalado en una vidriera a la vista del público, con potentes amplificadores que llevarán los acordes de su música a través de las calles de Galiano y San Rafael, así como también el programa y detalles de los festejos, tanto en español como en inglés.

A NUESTROS CORRESPONSALES Y CRONISTAS

Los carnets que actualmente tienen los señores Corresponsales y Cronistas de este periódico se considerarán con validez durante todo el presente año.

Sépanlo las autoridades y cuantas personas tengan relación con las informaciones del DIARIO DE LA MARINA.

Habana, enero 1 de 1937.

LA DIRECCION

UNA ORGANIZACION DE RAKETTEERS

Abraham Cohen, uno de los nueve acusados de exigencias de dinero a los propietarios de restoranes en Nueva York, con la pretensión de crear un capital de $2.000.000. Cohen había sido nombrado asesor y manager social de la asociación

Aparece ahorcado en una finca un anciano demente

Desde hacía muchas horas había desaparecido. Perdió la razón en un accidente

Diego Noda Gil, natural de Pinar del Río, de 72 años de edad, casado, sin ocupación, y vecino de Alvarado, 19, en el Reparto Santa Amalia, se suicidó ayer, ahorcándose en un árbol en la finca «San José», ubicada en el Reparto Montejo.

En dicho lugar se personó el teniente Pedro Díaz, al mando de la Décimacuarta Estación, iniciando las oportunas diligencias, tomándole declaración al vigilante 1411, Regino Noda Padrón, que presta sus servicios en el Palacio Presidencial.

Declaró el vigilante Padrón, que es hijo del anciano Noda y que éste, al ser arrollado por un ómnibus en la barriada de la Víbora, hace unos tres años, quedó mal del cerebro, al extremo de que cuando curó de las lesiones que recibió informó de sus propósitos de privarse de la vida, sin que lograra sus intenciones debido a los cuidados y vigilancia que sobre el mismo tenía toda la familia. Ayer, en un descuido, logró evadirse de su domicilio y dirigiéndose a la finca mencionada, se privó de la vida, ahorcándose.

La Policía procedió a ocupar la soga que utilizó el anciano para poner fin a su vida, dando cuenta con lo actuado al Juez de Instrucción de la Sección Quinta, cuya autoridad dispuso la entrega del cadáver a su hijo, con la obligación de presentarlo en la mañana de hoy en el Necrocomio para la práctica de la autopsia correspondiente.

El Municipio honrará la memoria de José Martí

Mañana, jueves, día 28, a las cinco de la tarde, se ofrecerá un tributo en memoria del Apóstol José Martí, en el Anfiteatro Nacional de la Avenida del Puerto. Para asistir a este acto, dedicado a los niños de la Habana, será requisito indispensable exhibir la correspondiente invitación. El programa estará a cargo de la Orquesta Filarmónica de la Habana, bajo la dirección del maestro Amadeo Roldán. Actuará como solista en la interpretación de las canciones, basadas en versos de José Martí, la conocida soprano Dolores Guiral y Márquez Sterling.

Diversos actos se han organizado en honor del Apóstol

Una conferencia esta noche en el Ayuntamiento. Los Emigrados darán una velada

La conferencia de Historia Habanera, correspondiente al día 27, víspera del natalicio de Martí, estará consagrada a honrar la memoria del máximo Apóstol de nuestras libertades, como un acto especial que le ofrenda la Ciudad que fué su cuna.

El acto, que presidirá el Alcalde, doctor Antonio Beruff Mendieta, comenzará a las nueve en punto de la noche, y será abierto por el doctor Roig de Leuchsenring, que explicará la significación patriótica de esa gloriosa efeméride y hará la presentación del conferenciante.

El historiador y académico, señor Gerardo Castellanos G., ocupará la tribuna para dar a conocer las primicias de un estudio que ha hecho sobre las actividades patrióticas y revolucionarias de Martí.

La Banda Municipal, dirigida por el maestro Reynoso, ejecutará el siguiente programa:

1—Himno Nacional. P. Figueredo.
2—El Negro Bueno.
3—Himno a Martí. Gaspar Agüero.
4—Danza de los tres golpes. I. Cervantes.
5—Canto del Esclavo. N. Ruiz Espadero.
6—La Separación (danza). I. Cervantes.
7—La Bayamesa (canción popular, música de Carlos Manuel de Céspedes y Francisco Castillo).

De estas obras, «El negro bueno», el «Canto del Esclavo» y las danzas de Cervantes han sido elegidas por ser aquellas producciones musicales las preferidas de Martí.

La entrada a este acto es completamente libre, sin que se requiera traje especial ni invitación alguna.

VELADA DE LOS EMIGRADOS

Una interesante velada en conmemoración del natalicio de nuestro Apóstol José Martí, se efectuará mañana, día 28, a las ocho y media de la noche, por la Asociación Nacional de Emigrados Revolucionarios Cubanos.

El acto, que tendrá celebración en el edificio social de Avenida de Bélgica número 11, estará sujeto al siguiente programa:

1 Himno Nacional, por la Banda Municipal.
2 Apertura del acto por el señor presidente de la Asociación.
3 «Himno a Martí», de Gaspar Agüero, por la Banda Municipal.
4 Poesía «El 28 de Enero», por la niña Margarita García Valdés.
5 «Ave María», de Millard, por la soprano señorita Margot del Haya, acompañada al piano por la profesora Victoria M. Berrayarza y Castro.
6 Discurso, por el doctor Teodoro Cardenal y Gómez.
7 Selección «La Bella Cubana», de Joseíto White, por la Banda Municipal.
8 Poesía «A Martí», recitada por la niña Zumma Leiva.
9 Palabras por el señor Ramón Monterese.
10 «Serenata», de Schubert, por la soprano señorita Margot del Haya, acompañada al piano por la profesora Victoria M. Berrayarza y Castro.
11 Discurso por el señor Antonio Pardo Suárez.
12 Himno de los Emigrados Revolucionarios Cubanos, del profesor señor Oscar Ugarte, por la Banda Municipal.

IMPRIMIRA EN EL SUS MARCAS DIGITALES EXACTAMENTE IGUAL QUE HACEN LOS EMPLEADOS

El Jefe del Estado visitará la Secretaría el 2 de Febrero, y aprovechará su visita para cumplir con ese precepto de la Ley de Jubilaciones. Tendrán que registrarse 68,000 empleados

El director general de la Sección del Servicio Central de la Secretaría de Hacienda, comandante Juan V. Govea, está llevando a cabo en la dependencia a su cargo, una renovación general en cuanto al sistema de llevar el control de todos los empleados de la República, de acuerdo con lo dispuesto por el artículo 10 de la ley de Reglamentos de Pensiones y Jubilaciones.

A ese efecto, entre las reformas introducidas en la referida Dirección, que comprende también Pensiones y Jubilaciones, ha adquirido y serán instaladas hoy en el séptimo piso del edificio de la Secretaría, dos máquinas automáticas copiadoras de planos, y otras dos para hacer placas personales de empleados y jubilados.

Con este sistema, la clasificación de un jubilado o funcionario o empleado público, ya sea de las Secretarías, Congreso, Gobiernos Provinciales o Ayuntamientos, se hará en unos cuantos minutos, consignando cada placa todos los antecedentes necesarios.

Según nos informó el comandante Govea, existen actualmente en toda la República unos 68,000 empleados, pertenecientes al Estado, Provincias y Municipios; 62,000 jubilados y unos 32,000 veteranos pensionados.

De acuerdo con la ley de Pensiones y Jubilaciones, todos los que perciben sueldos o pensiones deberán tener un expediente personal en la Dirección General del Servicio Central, en el que han de constar todos los particulares relacionados a su condición de funcionario, empleado, jubilado o veterano.

Para comenzar esos trabajos, de un mérito indiscutible, para dar el ejemplo, el presidente de la República, coronel Federico Laredo Bru, ha prometido visitar la Secretaría de Hacienda el próximo día 2 de febrero próximo, y aprovechará la oportunidad para llenar su expediente personal y dejar impresas sus huellas digitales, como lo establece la referida ley a que hemos hecho mención anteriormente.

El funcionario de la Dirección de Estadística

Los señores capitán Luis Estrada y Estrada, director general de Estadísticas de la Secretaría de Hacienda, y Domingo Espino, Antolín del Collado y Carlos Guerra, comisionados de Estadística de la misma dependencia, se entrevistaron en el día de ayer con el subsecretario de Hacienda, doctor Luis Vidal. En esa entrevista expusieron sus puntos de vista en cuanto al funcionamiento de la Dirección, su personal y la distribución y reglamentación del trabajo en una forma útil y adecuada para los intereses del departamento.

Se trató también de la cooperación que deben prestar al departamento las secretarías de Despacho para el mejor desarrollo de sus labores, sugiriendo la conveniencia de que ese asunto fuera tratado en Consejo por el propio secretario de Hacienda, a fin de obtener la cooperación solicitada por medio de la mutua resolución y conveniencia de todos los miembros del Gabinete.

El subsecretario de Hacienda, doctor Luis Vidal, ofreció a los comisionados su cooperación, mostrándose partidario de la adquisición de máquinas tabuladoras para el servicio de estadística, que son economizadoras de tiempo y de trabajo manual.

Comprobada la siembra de papas

El teniente señor A. Fulladolsa Lago, jefe del puesto de la Guardia Rural de Los Palacios, provincia de Pinar del Río, ha comunicado a la Dirección General del Servicio Central, que ha podido comprobar que el señor Alfredo Rodríguez, vecino de la finca «Palmar de Cuba», situada en el barrio de Santo Domingo, ha sembrado 21 barriles de papas para semillas, que le fueron consignados.

Serán establecidos de inmediato dieciséis planteles de Segunda Enseñanza en toda la República

Los profesores por nombramiento de las Escuelas de Agrimensura serán seleccionados por catedráticos de la Universidad. Creadas cuatro aulas por el Secretario de Educación. Ocho becas vacantes

Continúan interesándose distintas localidades del interior de la República por el mantenimiento de las Escuelas de Segunda Enseñanza que fueron establecidas últimamente en ellas.

Ayer precisamente visitó la Secretaría de Educación una comisión de estudiantes de Manzanillo, recabando un plantel de Segunda Enseñanza para dicho término y en igual sentido se han producido los municipios de Morón, Sagua la Grande, Remedios, Guantánamo y otros.

En el departamento se viene ya laborando en la distribución de los centros de Segunda Enseñanza de la República y en la confección de las plantillas del personal docente y administrativo que habrá de servirlos.

Se da como probable que se establezcan, por ahora, 16 centros de enseñanza de esa naturaleza, en lugar de los 24 que se crearon y que no llegaron a funcionar.

Aun no se ha dado a conocer oficialmente los lugares en que serán establecidas dichas escuelas, que en un principio se reducían a seis, una en cada capital de provincia, y que por la legislación a que antes hemos hecho referencia se extendieron a los distritos siguientes: Marianao, Guanabacoa, Güines, Artemisa, Cárdenas Colón, Sagua la Grande, Sancti Spíritus, Cienfuegos, Ciego de Avila, Morón, Manzanillo, Holguín y Guantánamo.

Pondrán en manos de los catedráticos universitarios la Selección

La Comisión Reorganizadora de las Escuelas de Agrimensura ha elevado al Secretario de Educación un escrito sobre las medidas de carácter perentorio que le recomienda para la apertura de dichos planteles.

Propone la ratificación de los profesores por oposición de las mismas y una selección de lo profesores designados en distintas ocasiones para ellas.

Recomienda asimismo que la selección se realice por los expedientes y ponen en manos de los profesores universitarios miembros de la citada comisión reorganizadora, la verificación de esa selección.

Desde luego que todas esas cátedras vacantes, que ahora se proyecta cubrir de acuerdo con la selección de referencia, serán adjudicadas en un futuro a los que las obtengan por el procedimiento que acuerde en definitiva la Comisión Reorganizadora.

Es muy probable que sea el concurso-oposición

Cuatro aulas creadas

Cuatro aulas fueron creadas ayer por el doctor Fernando Sirgo, Secretario de Educación Pública:

Un kindergarten para ciegos y un aula de música en el Instituto de Ciegos Varona Suárez, un aula de enseñanza común en la Escuela número 1 de Pinar del Río y otra en la Escuela 2 de Placetas.

También se ha creado una dirección sin aula para la Escuela número 6 de Regla.

Esta tarde tomará posesión Chacón y Calvo

En horas de la tarde de hoy, según se informó ayer en la Secretaría de Educación, tomará posesión de la Dirección de la Cultura el doctor José María Chacón y Calvo, miembro distinguidísimo de nuestro Servicio Exterior, que ha pasado en comisión a dicha Secretaría.

Chacón y Calvo, que fué el primer Director de la Cultura, es una de las figuras más destacada de la intelectualidad cubana.

Asistirá, pues, a dicho acto una representación de nuestro mundo cultural.

Fijó en unos recibos dos sellos del Timbre falsos

Inspectores de la Secretaría de Hacienda han enviado al juez de instrucción de la primera, un informe en el cual hacen constar que el comerciante Graells y Compañía, establecidos en Sol número 21, habían remitido a los comerciantes Carvajal y Compañía, establecidos en el pueblo de Artemisa, dos recibos a los que le fijó dos sellos del Timbre Nacional, de cincuenta centavos cada uno, al parecer falsos.

Por el juez doctor Cadavid se ha dispuesto que sean citados los comerciantes Graells y Compañía para que informen sobre el particular.

MENOS GRAVE

En su domicilio se produjo casualmente lesiones de carácter menos grave, Augusto López Sapbla, vecino de Cristina 54, de las que le fue asistido en el Centro de Socorros de dicha barriada.

Ocho becas

Ocho son las becas que se encuentran vacantes.

Cuatro de ellas, que sufraga el Municipio de la Habana, corresponden a la Escuela Nacional de Bellas Artes de San Alejandro y serán sacadas próximamente a oposición.

Las otras cuatro, que sostiene la Secretaría de Educación, son para la realización de estudios en el extranjero.

Hace tiempo que los artistas cubanos que las venían disfrutando se encuentran de regreso en Cuba.

Un Delegado al Congreso de Panamá

Como delegado de Cuba al Congreso Técnico de los Cuartos Juegos Deportivos Centroamericanos ha embarcado para Panamá el señor M. Iglesias, miembro de la Comisión Atlética Universitaria.

No ha renunciado Aguayo

No ha renunciado al cargo de miembro de la Comisión Reorganizadora de las Escuelas Normales el Dr. Alfredo M. Aguayo.

La versión de su renuncia se hizo circular erróneamente en el día de ayer.

El doctor Aguayo es el presidente de la citada comisión.

Mañana será el gran desfile

Se celebrará mañana el gran desfile escolar organizado para conmemorar dignamente el natalicio de Martí.

Dicho desfile, del que ya hemos dado amplia cuenta en otras informaciones, será el más grande de los efectuados hasta ahora y al frente del mismo marchará el doctor Fernando Sirgo, Secretario de Educación Pública.

Las escuelas públicas y privadas tomarán parte en el mismo.

La glorieta para las autoridades e invitados será levantada en el Parque Central.

El Embajador de Méjico hablará el día 28

Para mañana por la tarde, a las cuatro, ha organizado un hermoso acto de homenaje a José Martí el Patronato de Protección Escolar de la Habana.

Tomarán parte los niños de las escuelas públicas 14 y 7 y hará uso de la palabra el Excelentísimo Embajador de Méjico en Cuba, licenciado Alfonso Cravioto.

Se trasmitirá por la emisora CMCR.

Hoy, a las tres, un acto en la normal de Kindergarten

La doctora Adz Godínez, directora de la Normal de Kindergarten, nos informa que hoy, a las tres de la tarde, se ha de celebrar un acto en dicho plantel de enseñanza, para conmemorar el natalicio de Martí.

Ha de resultar lucidísimo.

Amor con amor se paga

La obra de José Martí, titulada «Amor con amor se paga», se representará mañana, en el teatro Fausto, en un acto de homenaje al Apóstol.

También tomarán parte en el acto de homenaje la cantante Luisa María Morales y el recitador Reinaldo Florit.

En representación del Secretario de Educación, doctor Fernando Sirgo, hará uso de la palabra el doctor José María Chacón y Calvo, Director de Cultura del departamento.

Pagadas todas las cuentas

Ni una sola cuenta del desayuno escolar queda pendient en la Pagaduría de la Secretaría de Educación.

Se están haciendo los cheques para proceder al pago de todo el personal pasado mañana, día 29.

Las cuentas del alumbrado de las dependencias del departamento, correspondientes al mes de diciembre, han de abonarse hoy.

Tifoidea en Ranchuelo y Guáimaro

Según nos comunica el doctor Aníbal Herrera y Franchi-Alfaro, director del Departamento de Higiene Escolar, han sido reportados dos casos de fiebre tifoidea en la zona escolar de Ranchuelo, por lo que se ha ordenado la vacunación de los niños escolares de ese lugar.

En idéntica forma se ha procedido en Guáimaro.

Paludismo y grippe en la escuela número uno de Santo Domingo

El médico inspector del negociado de Higiene Escolar, doctor Pedro E. Gómez ha informado al departamento que la asistencia de los alumnos a la escuela número uno, de Santo Domingo, se ha visto afectada con motivo de la existencia de numerosos casos de paludismo y grippe.

El doctor Herrera y Franchi Alfaro, director del departamento, ha dictado ya las medidas del caso.

Para el PALUDISMO PALUKINA

Un Remedio Positivo

El paludismo envenena la sangre y debilita en forma alarmante. *PALUKINA* combate la infección (porque contiene quinina) y aumenta las fuerzas porque posée hierro orgánico. Tiene la acción de dos poderosos auxiliares: por eso corta pronto la fiebre y los escalofríos y sus resultados son tan satisfactorios. Además *PALUKINA* es de sabor agradable y como no contiene drogas nocivas, pueden tomarla sin temor adultos y niños.

Ya que es tan difícil evitar que penetren en el hogar los mosquitos propagadores del paludismo, no se descuide; tenga en casa y siempre a mano, el remedio *positivo* que lo vence pronto: *PALUKINA*—Todas las buenas farmacias lo venden.

PALUKINA

El Remedio Moderno Contra El Paludismo

¡APROVECHE!

Solo durante el mes de ENERO

Radio GENERAL ELECTRIC

Modelo A-82

$90.00

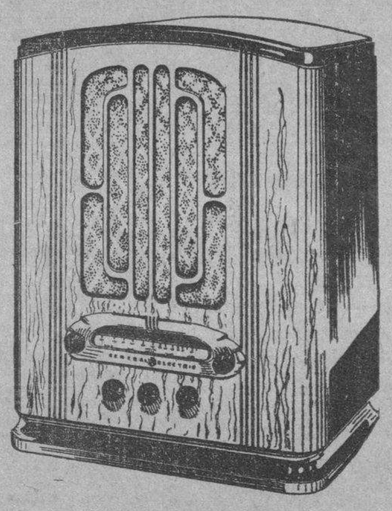

Onda Corta y Larga

Ocho Válvulas Metálicas

CAJA PILOTO - BOCINA ESTABILIZADA

ESCALA SINTONIZADORA HORIZONTAL

PERMALINERS

Le deleitará con los programas del mundo entero.

Ofrecemos otras gangas durante Enero en todas nuestras agencias

GENERAL ELECTRIC

M.E.C.D. 2016

Vestidos Elegantes para Luto

Blanco, negro y gris
Para medio luto.
Hallará usted una gran colección de
Estilos Individuales
En todos tamaños en

THE FAIR

Hay más de 60 nuevos modelos
Acabados de recibir para Entretiempo y Primavera.
desde $6.75 a $29.50
Cada vestido tiene garantía de
CALIDAD Y ESTILO PERFECTO

THE FAIR
SAN RAFAEL 9 Y 11

FARMACIA
DROGUERIA DE "JOHNSON"
DE TURNO LOS LUNES
obispo nº 30 TELEFONO-A-2129.

"LA MAYOR"
35 EDIFICIOS
700 EMPLEADOS
SARRA
DROGUERIA
ABIERTA TODOS LOS DIAS
TODA LA NOCHE LOS MARTES
A-8026 A-3641

FARMACIAS DE TURNO HOY MIERCOLES

DESDE BAHIA A PASEO DE MARTI

Habana No. 112	A-8778
Inquisidor No. 1	A-6413
Luz y San Ignacio	M-6677
O-Reilly No. 11	
Villegas No. 33	M-4030

DE PASEO DE MARTI A BELASCOAIN

S. Lázaro y Campanario.	M-4486
Reina No. 107	U-4188
Escobar No. 48	U-6813
Consulado y Trocadero	M-5052
San Rafael No. 37	M-5588
Suárez y Apodaca	M-5190
Amistad y San José	A-6663
San José y Gervasio	U-3030
Tenerife y Carmen	M-5121
Neptuno y Manrique	M-4160
Neptuno No. 17	A-6566

DE BELASCOAIN A INFANTA

Cristina No. 22	
Carlos III e Infanta	U-6808
Carlos III No. 8	
Castillo y Santa Rosa	M-4655
San Rafael No. 172	U-7077
Monte No. 246	M-5086
Neptuno y Oquendo	U-6924

VEDADO

Calle 7 No. 84	F-6271
Calle 9 esquina a L	F-6161
Línea No. 156	F-4040
Calle 23 y G	F-6119

VIBORA

Jesús del Monte No. 695	I-7678
San Francisco y Buenaventura	I-7207

JESUS DEL MONTE Y SANTOS SUAREZ

J. Delgado y Lacret	I-7755
Rodríguez y Dolores	I-7613
Santos Suárez No. 10	I-7332

LUYANO

Cueto y Santa Ana	X-1111
J. Alonso e Infanzón	X-2371
Justicia y Herrera	X-1936

CERRO

Calzada del Cerro No. 895	I-7486
Palatino y Atocha	I-7719
Calzada del Cerro 527	M-9768

NOTA.—Este grupo deberá prestar servicio público todo el día y la noche de los domingos siguientes: Enero 3; Febrero 14; Marzo 28; Mayo 9; Junio 20; Agosto 1o.; Septiembre 12; Octubre 24; Diciembre 5.

Estos turnos han sido acordados en cumplimiento de lo dispuesto en el Art. VI del Decreto-Ley 2604 de 7 de Noviembre 1934.

CRONICA HABANERA

DEL GRAN CASINO NACIONAL

Mañana, jueves, día de moda en el Casino, habrá una fiesta magnífica, en conmemoración del natalicio del Apóstol José Martí.

Con tal motivo se han venido haciendo los preparativos necesarios para que resulte un acontecimiento, como todas las fiestas que allí se celebran.

Los salones aparecerán decorados exquisitamente, simulando un paisaje cubano, que ha de gustar extraordinariamente.

Y habrá un show magnífico en el que tomarán parte la pareja de bailes Federico and Rankin, la bailarina nudista Gween Morlow y la pareja de rumba Yolanda y Pablito.

Además, serán contratados valiosos artistas cubanos para ejecutar números típicos.

El baile estará a cargo de los hermanos Castro y del Conjunto del Ritmo, de Valdespí.

Se ha fijado el precio del cubierto para la comida en dos pesos cincuenta centavos, pudiendo reservarse las mesas por los teléfonos FO-7420 y FO-7075.

Una gran fiesta en la que se congregarán nuestras más distinguidas familias asiduas al prestigioso centro de recreo.

HUESPED DISTINGUIDA.—La Princesa de Torlonia, dama perteneciente a la nobleza rumana, se halla en la Habana.

La distinguida viajera llegó a bordo de su yate «Seabord», que permanece anclado en nuestra bahía.

Bienvenida.

EL DOCTOR FILIBERTO RIVERO.—Ha sido sometido a una delicadísimo intervención quirúrgica en días pasados, el doctor Filiberto Rivero, ilustre y conocido especialista.

El doctor Rivero, por cuyo pronto restablecimiento formulamos nuestros votos, se halla recluído en el hospital «Mercedes», donde lo atiende el notable cirujano Gustavo Torroella, quien practicó la operación.

AT HOME.—Esta tarde estará at home la gentilísima dama María Arango de Etchegoyen.

De esta manera reanuda sus recibos de todos los miércoles últimos de mes.

Sépanlo sus amigas.

NACIMIENTOS.—En la Clínica de Bustamante ha tenido, con toda felicidad, un lindo niño la señora Lucila Simón, esposa del señor Julián Gebenes.

Fué atendida la señora de Gebenes por el reputado ginecólogo doctor Alberto Sánchez de Bustamante.

También han visto colmadas sus aspiraciones con el nacimiento de una hermosa niña, el señor Antonio de la Maza y su esposa Ana María Perkovich.

El doctor Ramón Ascanio, el conocido especialista, atendió a la paciente.

DE ALTA.—Ayer ha sido trasladada para lo residencia de su amantísima madre, en el Vedado, la bella y gentil señora Zoila Pérez Fernández de del Valle, que fué sometida recientemente a una operación en la Clínica Bustamante.

La señora de del Valle, que se halla muy mejorada, continúa siendo atendida por tres eminencias cubanas, el doctor Pedro Castillo, el doctor Alberto Inclán y el doctor Ricardo Núñez Portuondo.

Un total restablecimiento le deseamos.

DEL CASINO DEPORTIVO.—De éxito en éxito, el Casino Deportivo de la Habana.

Aquel bellísimo club en los alrededores de la capital, que tantos y tantos atractivos ofrece a sus asociados, se ve cada día más favorecido y más animado.

Continuamente se ofrecen tés bailables, funciones artísticas, veladas y grandes bailes y comidas.

Y se le vienen dando los últimos toques al espléndido balneario que se está construyendo en el reparto Miramar.

En vista de la cantidad inmensa de solicitudes de ingreso, la junta directiva avisa que estando casi cubierto el cupo que se había acordado aceptar, los socios proponentes deberán estar al tanto de las solicitudes para que al cerrarse no queden fuera los que ellos tengan interés.

Así nos complacemos en consignarlo, a petición de los interesados.

EN PRO ARTE MUSICAL.—Para hoy está señalado en el «Auditorium» el segundo y último concierto de la eminente soprano Elizabeth Schumann, que tan gran éxito obtuvo el lunes último.

El concierto de hoy dará comienzo a las cinco y media de la tarde, con arreglo al siguiente programa.

«Wohin», de Schubert; «Du bist die Ruh», de Schubert; «Jungling an der Quedde», de Schubert; «Standchen» («Cymbeline», de Shakespeare), de Schubert; «Batti, batti», de Mozart; «Il re pastore», de Mozart; «My lovely Celia», de George Monro; «A Pastoral», de Carey; «Zephir», de Debussy; «Ici bas», de Debussy; «Mi chiamano Mimi» («Boheme»), de Puccini; «Vals de Museta» («Boheme»), de Puccini.

LAS PROXIMAS BODAS.—Nuevas bodas que anunciar del capítulo de enero.

El sábado 30, a las nueve de la noche, contraerán nupcias en la capilla del Colegio La Salle, de Marianao, la encantadora señorita Juana García González y el correcto joven Cesáreo Santos García.

Tan simpática pareja será apadrinada por la señora Zoila García viuda de Solís, hermana de la novia, y el señor Constantino Santos, padre del novio.

Designados están también los testigos.

Por parte de la linda prometida suscribirán el pliego testifical los doctores Aquiles Azcuy, Antonio Gálvez y Guillermo Latorre; y por el novio, el doctor Fidel Vidal y los señores Angel Téllez y Rufino González.

«El Clavel», el gran jardín de las novias, siempre triunfador, siempre exquisito, tendrá a su cargo el ramo de mano para la señorita García, que será una bellísima e incomparable creación de los hermanos Armand.

(Continúa en la página CINCO)

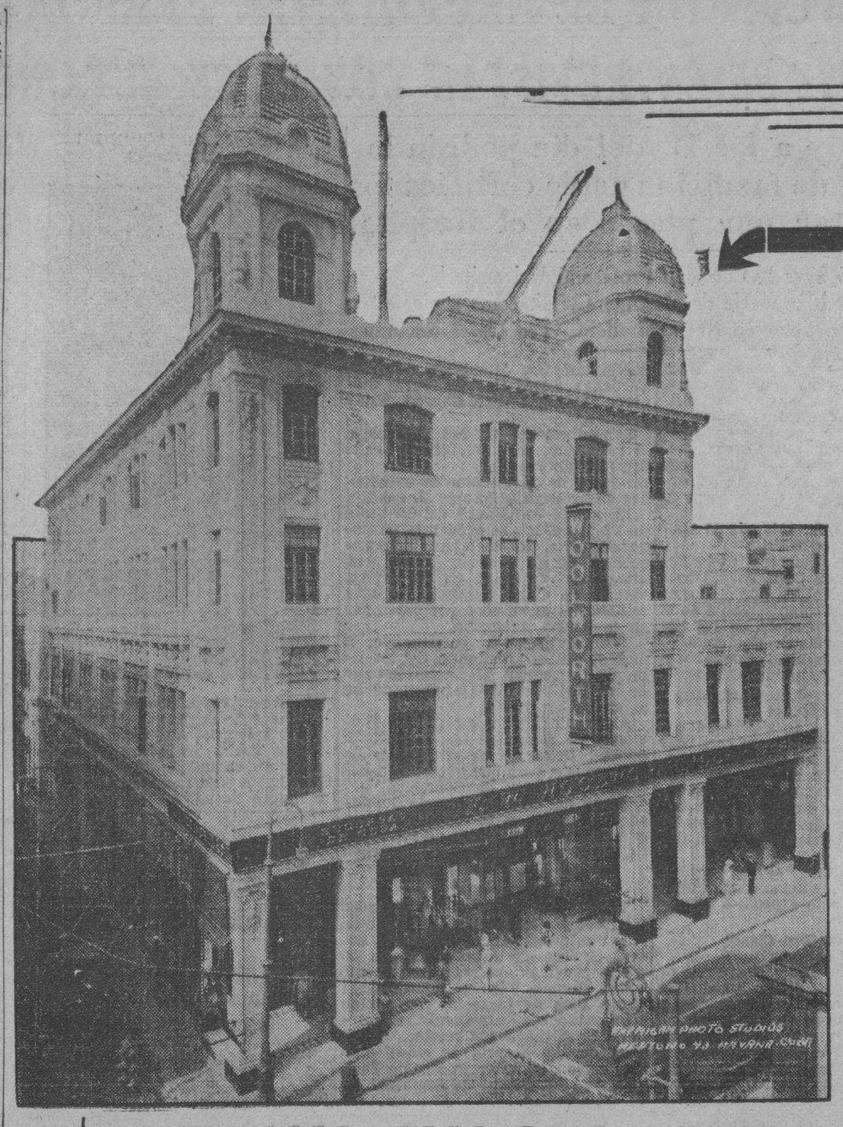

Los Anuncios instalados para la firma

F. W. WOOLWORTH CO.,
han sido construídos por los únicos concesionarios para Cuba de las PATENTES de LUZ NEON

Anuncios KP. Luz Neón S.A.
Finlay No. 143 — Telf. U-3163

Envían informes al Cuartel General de la zafra azucarera

Varios detenidos por dar candela a la caña para obstruccionar la molienda

Por Orden Especial número 14, del Cuartel General, se ha concedido un crédito de 125 pesos con cargo al Fondo de Beneficencia a favor del soldado retirado Calixto Odualde y Mora para la adquisición de un aparato ortopédico (pierna artificial). También se ha concedido un crédito de 90 pesos con cargo al fondo de Beneficencia para la adquisición de un brazo artificial para el soldado retirado Juan Domínguez.

Relevado de un servicio

Ha sido relevado de destacado de servicio en el Cuerpo de Aviación el comandante Juan González y Rodríguez, del Regimiento número 2. Se traslada del Regimiento número 3 al Regimiento número 2 al comandante Raúl de los Santos Jiménez. Se concede un mes de licencia con paga completa al Subteniente Cirujano Alonso y Cabrera del Cuartel General, Ayudantía. Se nombra Inspector Territorial del Regimiento número 2, «Agramonte», al comandante Raúl de los Santos Jiménez.

Caña quemada

Por informes suministrados por la Sección de Orden Público del Cuartel General la relación de cañas quemadas hasta las doce m. del día 21 del actual es la siguiente:

Provincia de Oriente, Báguanos, 6 mil arrobas. Provincia de Matanzas, Máximo Gómez, 180 mil arrobas. Total anteriormente quemada: un millón 87.462 arrobas. Total general: 1.273.462 arrobas quemadas.

Por la misma Sección a cargo del capitán Ladislao Sánchez M. M. se ha informado de los siguientes ingenios que comenzaron a moler: Niquero en Santiago de Cuba; Occidente, en la Habana; Nasábal, en Santa Clara; Merceditas ,en Bahía Honda; Adelaida, en Moró y Constancia en Abreus.

Ocurrencias

La Ayudantía General ha sido informada de las siguientes ocurrencias:

El sargento Mesa, desde Media Luna de haberse ahogado en el río que atraviesa aquel poblado el señor Esteban Evelio Gamboa.

El Jefe del Puesto de Baguanos de la quema de seis mil arrobas de caña en la colonia Dos Rosas, de Manuel Lenín. Se estima el hecho intencional y ha sido detenido Juan Martín Reyes.

El sargento Fernández, desde Máximo Gómez de la quema intencional de ochenta mil arrobas de caña de la propiedad de Antonio Cuesta, en la finca Santa Catalina, del Término Municipal de Máximo Gómez. Los autores no han sido detenidos.

El sargento Jefe del Puesto de Cacocún, de la detención de Aquiles de la Rosa. Humberto González y José González Rodríguez, autores intencionales de la rotura de molinos y esteras del centra Cacocún estando mándose que el hecho fué motivado con el propósito de obstruccionar la zafra.

El Jefe del Puesto de Manzanillo ha informado de la detención de Enrique Arias y Ramiro Falmas, como autores de una quema de caña en la colonia Punta Piedra.

MUCHAS DELEGACIONES CONCURRIERON A LA ASAMBLEA DE LOS JUBILADOS CIVILES

La Federación Nacional de Jubilados Civiles nos envía una relación de Delegaciones concurrentes a la asamblea celebrada en el Centro Gallego, ampliando la publicada por los periódicos capitalinos al reseñar el acto.

Dicha relación es la siguiente:

Por Pinar del Río: Dr. Ignacio Madrano.

Por San Cristóbal: señor Melanio San Juan.

Por Guanajay: Eliseo Montano.

Por Madruga: coronel Eliseo Figueroa.

Por Santiago de las Vegas: Arturo Rodríguez, Nicolás Ramos, Manuel Rodríguez y Rafael Oliva.

Por Matanzas, señor Ricardo Herra, doctor Domingo Russinyol, Carmelo Saavedra, Andrés Nuza, Fernando Stildo.

Por Cárdenas: Leonides Horscheka.

Por Colón: Brígido Pardo.

Por Santa Clara: Antonio Gómez Rovatti.

Por Remedios: coronel Juan Jiménez.

Por Sagua la Grande: doctor José Urzais.

Por Güines: señor Luis Almeida.

Por Santa María del Rosario: Joaquín Pons.

Por Cienfuegos: Venancio Solomebal.

Por Camagüey, doctor Salvador Liñás, capitán Eusebio Cantero.

Por Nuevitas: señor Federico Miranda.

Por Santiago de Cuba: señor Manuel Facundo Moya.

El resto de las Delegaciones fueron representadas por compañeros residentes en la Habana.

VICIOSOS AL MARIEL

Los asiáticos Rafael Bon y José Chang Bon, vecinos de Zanja número 19, se personaron en la Cuarta Estación de Policía, solicitando ser recluídos en el Lazareto del Mariel por ser viciosos y desear curarse.

Por disposición del Juez de Instrucción de la Tercera, fueron remitidos al Mariel.

Numerosos planes para asesinar a los jefes bolcheviques, descubiertos por los acusados durante el juicio

De las declaraciones de ayer se derivó el encarcelamiento de B. Mdivani, ex-Agregado Comercial ruso en París, acusado de conspirar para derrocar el régimen y segregar a Georgia

MOSCOU, Enero 26. (AP).—Numerosos intentos para asesinar a los líders del régimen soviético, con inclusión del Primer Ministro, V. M. Molotoff fueron descritos hoy por los procesados en la segunda sesión de la vista de proceso contra diez y siete personalidades que están acusadas de antirrevolucionarios y de haber realizado actos de traición, bajo la dirección de León Trotzky.

La sesión de hoy originó la primera disensión entre los procesados. También motivó el arresto de Bydy Mdivani, ex Agregado Comercial soviético en París.

La primera discusión entre los procesados ocurrió durante la lectura de los distintos complots para atentar con la vida de los jefes soviéticos, todos los cuales fracasaron debido a que estuvieron mal organizados o faltaron nervios suficientes a los conspiradores.

N. I. Muraloff, que fué esposo de Madame Alexandre Kollanty, enviada soviética en Noruega y Suecia, se volvió indignado hacia A. A. Shestoff, ex manager de las minas de carbón Kuzbas y dijo en alta voz:

«Shestoff miente cuando dice que yo le ordené que matara a Orjonikidze, Comisario de la Industria Pesada».

Sin embargo Shestoff, cuando le llegó el turno de declarar ratificó enérgicamente la acusación. Describió también el plan para dar muerte a Molotoff durante una visita a Novosibirks, diciendo que uno de los conspiradores se había ofrecido voluntariamente para ser chofer del jefe del Gobierno y sacrificar su vida volcando el automóvil en un barranco.

Shestoff explicó que el complot contra Orjonikidze fracasó por «un defecto de mi organismo que me obligó a ir al Cáucaso a restaurar la salud».

Varios otros procesados declararon hoy, haciendo declaraciones de tal naturaleza que difícilmente les librará de morir ante el pelotón de fusilamiento. Parecían estar deseosos de abreviar el proceso.

Bydy Ddivani fué arrestado en Tiflis, Georgia, con más de veinte amigos suyos, a los cuales se acusa de conspirar con el fin de separar a Georgia de la Unión Soviética.

Srebryakoff comprometió a Mdivani con su declaración, diciendo que ambos tenían el proyecto de luchar por la independencia de Georgia. También que Mdivani quiso en cierta ocasión dar muerte a Laurentius Beria, amigo de Stalin, pero que logró disuadirle a que esperase a que Stalin fuera asesinado.

Radek declaró, acusando a Trotzky de haber dirigido un complot para derrocar el régimen de Moscú mediante una guerra entre la Unión Soviética con el Japón y Alemania. Por su ataque a Rusia el Japón sería recompensado con la provincia marítima y Amur en la Siberia Oriental, y a Alemania se le daría la Ukrania.

Después de la revolución, sin embargo, esos tres territorios habrían de recuperarse, según el relato que hizo Radek de los planes de Trotzky que, dijo, estaban contenidos en una serie de cartas secretas.

C. IBAÑEZ, EX-PRESIDENTE DE CHILE, PODRA VIVIR EN TERRITORIO ARGENTINO

BUENOS AIRES, Enero 26. (AP). El gobierno ha dejado sin efecto la orden dictada en 1934 en virtud de la cual el general Carlos Ibáñez, expresidente de Chile, que fué depuesto por la revolución de 1931, solamente podía residir en una de las cuatro provincias orientales de la Argentina, lejos de la frontera chilena.

Por el decreto que ha sido aprobado hoy Ibáñez podrá residir en cualquier lugar del territorio argentino.

ARROLLADO POR UN CAMION

Al ser arrollado por el camión número 85.149, sufrió lesiones menos graves, Luis Fonseca Arnauz, de Goss 66, en Santos Suárez.

Posible acuerdo italo-turco sobre el Mediterráneo

Cada país se comprometerá a no intervenir en ninguna acción del otro en esa zona

MILAN, Enero 26.— (AP)— Como probable resultado de las próximas conversaciones entre los ministros de Estado de Italia y Turquía se predice un acuerdo de caballeros acerca del Mediterráneo oriental.

Tevfik Rustu Aras, ministro de Relaciones Exteriores de Turquía, vendrá a Roma dentro de dos o tres días procedente de Ginebra, donde ha estado asistiendo a las sesiones del consejo de la Liga, para conferenciar con el Conde Galeazzo Ciano, ministro de Estado italiano.

Un alto funcionario italiano dijo que su país espera llegar a un acuerdo con Turquía en virtud del cual cada país se comprometerá a no intervenir en las actividades del otro en el Mediterráneo oriental.

Turquía, según parece, trata de obtener la adhesión italiana a la convención de Montreaux, firmada el año pasado por ocho naciones, las que convinieron en que Turquía podía remilitarizar los Dardanelos, desmilitarizados desde la guerra mundial. Italia no firmó el pacto en dicha ocasión.

INSTITUTO OFTALMICO NACIONAL
CLINICA DE OJOS
DR. ENRIQUE CUELLAR DEL RIO
DIRECTOR OCULISTA
Consultas 9 a.m a 7 p.m. REINA No. 88. Teléfono M-7766

León Degrelle ha iniciado la lucha política en Bélgica

El «líder» rexista trata de someter a una prueba eficaz la popularidad del Partido

BRUSELAS, Enero 26. (The N. Y. Herald Tribune).— El líder del partido rexista, León Degrelle, ha comenado una serie de seis mítines en esta capital para someter a prueba su popularidad y la del movimiento fascista en Bélgica.

Hasta anoche los mítines rexistas no habían estado abiertos completamente al público, pero ahora Degrelle, aunque técnicamente bajo la supervisión policiaca, ha abierto sus mítines al público en el «Palais des Sports». Este vasto auditorio, con su centro lleno de bancos, ha sido convertido en una imitación de catedral y la plataforma en púlpito.

Un coro de jóvenes de los dos sexos marcharon desde la entrada, a través del centro, hasta ocupar sus puestos en la plataforma. Mientras se entonaba nuevo himno rexista, Decrelle, acompañado de prosélitos imberbes se dirigió hacia la plataforma. Mediante una manipulación de luces solo la figura de Degrelle era visible en la plataforma. Los altos parlantes llevaban su voz poderosa a todo el vasto ámbito, gesticulando mientras hablara, sin que sus gestos tuvieran relación alguna con lo que decía. Sin duda, sus movimientos han sido largamente estudiados ante espejos.

Degrelle no conquista a sus oyentes con el peso de la razón sino captura sus corazones con el sentimentalismo. Hablándole anoche a la juventud belga, prometió trabajo y dinero a los que le siguieran. Atacó las grandes corporaciones y pintó el más bello cuadro de la juventud alemana e italiana, consagrada al trabajo.

Nuevamente prometió mayor autonomía para la región flamenca y dijo que el rexismo se proponía evitar que los extranjeros les arrebataran el pan a los belgas.

Durante el mitin en la vecindad del «Palais des Sports» podían verse estacionados gran número de lujosos autos demostrando que la mayoría de la concurrencia pertenecía a la aristocracia y a la clase media.

QUEMADURAS

En el primer centro de socorros fué asistida de quemaduras de carácter grave Yolanda Heredia, de 7 años de edad y vecina de Factoría 11, que se produjo casualmente al vertérsele por encima un jarro que contenía agua hirviente.

RIÑONES ENVENENADOS

PONGA FIN A LAS LEVANTADAS DE NOCHE.

Para eliminar inofensivamente los venenos y los ácidos de los riñones y corregir la irritación de la vejiga, a fin de no tener que «levantarse de noche», consiga un frasco de 40 centavos de Cápsulas MEDALLA DE ORO de Aceite de Haarlem, y tómelas según las instrucciones. Otros de los síntomas de enfermedad de los riñones y de la vejiga son la orina escasa, los ardores al eliminar, los dolores de cintura, los calambres en las piernas, los ojos abotagados.

Defunciones ocurridas en la Habana

LUNES

Leonor Morejón García, blanco, 22 años, 6 y L. Miraflores. Bronconeumonía.

Miguel González, blanco, 71 años, 11 número 243, Vedado. Arterio esclerosis.

Luciano Bances Marina, blanco, 60 años, Quinta Dependientes. Cáncer de la base de la lengua.

Guillermo Sastre Palmer, blanco, 48 años Quinta Dependientes. Polineuritis.

Avelino Muñiz Campa blanco, 38 años. Cerro 659. Tuberculosis pulmonar.

Avelino Ferrán Gomero, blanco, 31 años. Ulacia número 26. Ictericia hemorrágica.

Manuela Gil Rondón, blanca, 68 años Cerro 453. Hemorragia cerebral.

José Chang, Asiático, 48 años, Dragones 42, Mal de Bright.

Samuel Santuistes, negro, 10 días, San Rafael 87. Diarrea y enteritis.

Zoila González, mestiza, 6 días. Vives 155. Cáncer de la matriz.

Ismael Castañeda Rodríguez, blanco, 10 meses. Hospital Infantil. Toxi infección intestinal.

José M. Casuso O-Farrill, mestizo, 24 años. Hospital Lebredo, Tuberculosis pulmonar.

Amado Díaz Mendoza, mestizo, 32 años, Cárcel Habana. Tuberculosis pulmonar.

Leonardo López Calvo, blanco, 34 años, Hospital C. García. Tumor estomacal.

Cecilio Rodríguez, blanco, 56 años, Hospital C. García, Arterio esclerosis.

Manuel Sánchez Blanco blanco, 42 años, Hospital C. García, Ictericia.

Julia Cano s. o. a. blanca, 65 años Hospital C. García. Cáncer del cielo del paladar.

Mercedes López López, blanca, 23 años. Hospital C. García. Hepatitis aguda.

Rosa Amparo Pita Jiménez, blanca, 20 años, Calle 8 número 158. Colitis ulcerosa.

Roberto Pedro Pedro, negro, 70 años, Zapata y 33. Insuficencia cardio renal.

Bernardo Rosas Gutiérrez, blanco, 56 años. Quinta Benéfica. Nefritis crónica.

Ramón Martínez Martínez, blanco, 26 años, Zanja 31. Suicidio por arma de fuego.

Silvia Alfonso Noy, blanca, 2 años, 11 número 93, Bronquitis.

María Venta blanca, 50 años Cerro 440. Hemorragia cerebral.

Carl M. Wientzer, blanco, 86 años, 31 número 242. Miocarditis crónica.

Juan García Acosta, blanca, 71 años. Hospital C. García. Hemorragia cerebral.

Juana Hernández Alvarez, negra, 67 años, Infanta 94 Nefritis intestinal.

Mercedes Valdés Martí, mestiza 60 años. Hospital C. García, Quemaduras.

Fulgencio Callora Ramírez, negro, 8 horas. Damas 19. Persistencia del Agujero Botal.

Un desconocido, negro, 50 años, Primer Centro Socorro. Traumatismo por aplastamiento.

MARTES

Diego Valenzuela Pérez, blanco, 79 años, C. de Luyanó 175, Bronconeumonía.

Ceverino Obizo Valdés, blanco, 55 años, Cuba 28. Embolia cerebral.

Segunda Rivero, s.o.a., negra, 48 años, Sitios 96. Síncope cardíaco.

Avelina Cotilla Brito, mestiza, 50 años. F. No. 257. Enteritis.

Dolores Leonar Leal, mestiza, 26 años, Rastro 4, Tuberculosis pulmonar.

Catalina Oviedo s. o. a. 35 años, Hospital C. García. Pleuresía tuberculosa.

Tomás Argiielles Argiielles, blanco, 34 años, Hospital Lebredo. Tuberculosis pulmonar.

Eduardo Carretero Hernández, mestizo, 32 años, Lagunas 85. Tuberculosis pulmonar.

Reinaldo Barrial Marín, blanco, 6 meses. Hospital Infantil, Neumoprotax.

Luis Méndez Segade, blanco, 53 años, Rayo 58. Neoplasia renal.

Carmen Lobelle Fernández, blanca, 47, Regla y Remedios. Prolapso de la matriz.

Vicente González, blanco, 60 años, Cerro 659, Cirrosis del hígado.

Charles Shaw, blanco, 81 años, 21 número 422, Hemiplegia.

Claudio Martínez, blanco, 43 años, Cerro 659. Ulcera gástrica.

Baldomero García, blanco, 56 años, Cerro 659. Cáncer del hígado.

Blanca Suárez, blanca, 32 horas, Manila 16. Debilidad congénita.

Leandro Echeverría, blanca: 5 años Hospital Las Animas. Paludismo.

Antonio Brito Rodríguez, blanco, 60 años, Quinta Covadonga, Neumonía traumática.

Olof Berhard Karlson, blanco, 26 años, Osociación C. Beneficencia. Traumatismo por caída.

Busca la Judicial en La Habana a un aviador venezolano

El Secretario de Gobernación solicita la ayuda de todos los diversos Cuerpos policíacos

El Secretario de Gobernación, Dr Jiménez Lanier, ha enviado un extenso escrito en el día de ayer al Jefe de la Policía Judicial, Julio Moreno Coll, relacionado con las peticiones que ha hecho al citado departamento el Ministro Plenipotenciario de Venezuela, acerca de la desaparición del notable aviador venezolano señor José Carrión Portillo de Araujo, que se encontraba accidentalmente en nuestra República.

El Jefe de la Policía Secreta encomendó inmediatamente esas investigaciones a los agentes del propio Cuerpo Jaime Roldós de Arché y Guillermo David, quienes desde ayer se hallan practicando múltiples pesquisas con objeto de localizar el paradero del aviador desaparecido.

José Carrión Portillo de Araujo no ha vuelto a dar señales de vida una vez que pisó tierra cubana.

ENTRE MENORES

En el tercer centro de socorros fué asistido de distintas lesiones, Manuel Fraga Pérez, de 8 años y de Santa Rosa 63, que le causó otro menor conocido por Raúl, que reside en Velazquez e Infanta, al agredirlo con un madero.

¿POR GALANTERÍA O POR COMPASIÓN?

Los hombres suelen mentir cuando le dicen a Ud. ¡Que Bonita! - - Pero el espejo no miente al decirle - "Su cuerpo es hermoso, pero su cara, ¡Que lástima!" Blanquee y hermosee su cutis librándolo de barros, pecas, espinillas y manchas usando el Ungüento y el Jabón Facial BLANCO Y NEGRO. Pida este famoso tratamiento de belleza en cualquier farmacia.

REG. NO. 5130 D.S.P.—PROP. NO. 5049

Sunset

PRESENTA SUS NUEVOS PRECIOSOS COLORES:
TOPACIO
AZUL AÑIL
AZUL REAL
BEIGE
ORO
LILA
VERDE JADE
VERDE NILO
Y EL IMPRESCINDIBLE
DESCOLORANTE SUNSET
PARA QUITAR EL COLOR Y TENIR MEJOR DESPUES

15

M.E.C.D. 2016

El Secretario de Obras Públicas hace gestiones para que los obreros de ese departamento cobren todos sus adeudos

Dan a conocer ascensos, nombramientos y traslados. Circular a los Jefes de Distritos sobre los daños causados a la Carretera Central. Comienzan a nombrar el personal

Ha comenzado a verificarse el extenso movimiento de personal en la Secretaría de O. Públicas. El reporter ha podid oconocer, entre otros, los siguientes cambios de altos empleados, por Decreto Presidencial: dando por terminados los servicios del ingeniero Enrique Ruiz Williams, como director general de Obras Públicas, nombrándolo jefe de primera e ingeniero de segunda clase, en comisión en la Secretaría de Agricultura.

Por otro Decreto se asciende al ingeniero Francisco de Sola, al cargo de director general de Obras Públicas que venía desempeñando en comisión.

Igualmente, ha sido nombrado ingeniero de Construcciones Civiles y Militares, el señor José G. Du Defaix, designándose al ingeniero Jorge Luis Echarte, que desempeñaba la jefatura de este Negociado, para el cargo de Jefe Superior de la Dirección General.

Trasladando al ingeniero Ramón A. Tapia Fuentes, del Negociado de Agua, Cloacas e Ingeniería Municipal, a prestar servicios en comisión a la Dirección General.

Y designando al ingeniero señor Hilario Rojas Piñeiro, para que se encargue de la Jefatura del Negociado de Agua, Cloacas e Ingeniería Municipal.

Se ascendió al ingeniero Dionisio Suárez Portilla a Jefe del Distrito de Pinar del Río. Se nombró al ingeniero señor Carmelo Rubio, para ocupar la vacante por ascenso, del señor Suárez Portilla.

También se ascendió al ingeniero señor Giordano Casas Rodríguez, para el cargo de ingeniero jefe del Distrito de Matanzas.

Se dieron por terminados los servicios del señor Julio Echemendia y Figueroa, como jefe de la División de Compras, siendo nombrado para dicha plaza, el señor Rodolfo Moreno.

Por Decreto Presidencial se dieron por terminados los servicios de los ingenieros Manuel D. Estrada y Zayas Bazán, José Acosta O-Brian, este como Jefe del Distrito de Camagüey y del señor Francisco J. Sierra, nombrando para el cargo que desempeñaba este último, al señor Eduardo Santaló Hernández.

Los nuevos funcionarios tomaron posesión de sus cargos.

La carretera de Jaruco a Tapaste

Han concurrido ya muchos contratistas de obras a presentar sus pliegos, para tomar parte en la subasta de las obras de reparación del tramo de carretera de Jaruco a Tapaste, por Mendoza, correspondiente al Plan General de las obras de esta provincia, la que se efectuará el día 30 del corriente.

Recordatorio a las Jefaturas de Distrito

Se ha reiterado a los Jefes de Distrito la Circular, sobre los daños inferidos por particulares al arbolado de las carreteras, que corresponde investigarlos al servicio de vigilancia de las mismas, dirigiéndose a cada Jefe de Distrito con informes sobre los mismos.

Interesando mejoras

Nuevamente la Asociación de Propietarios y Vecinos de los Repartos San Antonio y San Nicolás del Reparto del Príncipe, han reiterado a la Secretaría de Obras Públicas, la necesidad de que sean reparadas varias calles de dichos Repartos, y la prolongación de la calle número 4 hasta la Avenida de Cacahual.

Gestiones para el pago a jornaleros

Por el señor Secretario de Obras Públicas se están tramitando las gestiones para el pago de los adeudos a numerosos jornaleros del Departamento, muchos por servicios prestados en obras de la provincia. Es propósito del Secretario, poner al día estos pagos.

Recomendaciones a los Distritos Provinciales

Se ha comunicado a las Jefaturas Provinciales que se extreme el rigor en las alineaciones de las construcciones, que se proyecten al margen de las carreteras, para que cumplan lo dispuesto sobre la distancia al eje de las mismas, especialmente, en la carretera Central.

Trabajo de Drenaje

El Negociado de Alcantarillados rindió un informe de los trabajos de conservación llevados a cabo, en la red del drenaje, en las calles 4 y B, en el Vedado; Lacret, Primelles, Washington, Montoro y Goss.

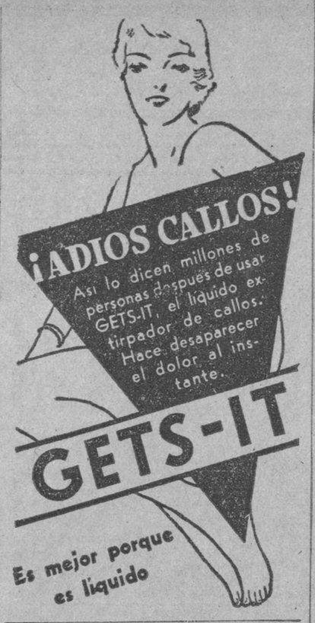

Reclamados por distintos Juzgados son capturados por Policías Judiciales

Los agentes de la Policía Judicial Francisco García y A. Espinosa arrestaron ayer a las siguientes personas que estaban reclamadas por los distintos Juzgados de Instrucción y Correccionales de esta capital.

Adolfo Cocina Zapatero, vecino de Rodríguez 19; Rogelio Piñera, de Cerro 552; Antonio Alentado González, de 23 y P., Vedado; Antonio Pereira Martínez, de Carlos III número 8; Jorge Ramírez O-Bourke, de Cortina 50; y a Diego Torrente Otazo.

Denuncia de robo

El doctor Antonio Benítez Lazo, vecino de Cortina número 52, Santos Suárez, puso en conocimiento de la Policía Judicial que al regresar a su domicilio la noche del día 23 del próximo pasado mes, con su señora, notó que la puerta de la calle se hallaba abierta y que del escaparate le habían sustraído prendas de vestir por valor de $25.00.

REGISTRAN EN CALIFORNIA UN TEMBLOR DE TIERRA QUE OCURRIO A 8,000 MILLAS

FILADELFIA, Enero 26. (AP).—El co-director del Observatorio de Astronomía y Sismología del Instituto Franklin, James Stokley, hizo público esta noche que a la 1:54 de hoy se había registrado en ese establecimiento una fuerte conmoción, que debió haber ocurrido a unas ocho mil millas de distancia, o sea a la altura de las islas Ellice al N. E. de Australia.

EN RIÑA

El vigilante 736 detuvo en Inquisidor y Santa Clara, por haberla sorprendido en riña a Olga Wilson, de 20 años de edad vecina de Habana 170 y Ana García Llin, de 19 años y con domicilio en San Ignacio 90, ocasionándose ambas, lesiones de carácter leve.

CATARROS NASALES

¡Respire con desahogo al instante! Unas pocas de estas asombrosas gotas nuevas en la nariz le alivian las membranas inflamadas, le limpian la mucosidad y le traen a usted el bienestar.

VICK VA-TRO-NOL

CRONICA HABANERA

LA ULTIMA BODA DEL MES

CHARITO ORTIZ.—Para el domingo próximo, se anuncia en la iglesia parroquial del Vedado una boda de gran distinción.

Tendrá efecto a las cinco de la tarde y serán contrayentes dos jóvenes muy estimados en esta sociedad: la señorita Charito Ortiz y Ruiz, tan bella y tan graciosa y el caballeroso joven Francisco Olazábal y Tous.

La «Casa Trías», el reputado jardín de la calle 12, en el Vedado, siempre exquisito en sus trabajos, ha recibido la encomienda del adorno del templo.

Un adorno de última novedad.

También será de Trías el bouquet de la novia, modelo bellísimo creado especialmente para la linda Charito.

Han sido designados padrinos, el señor José Ortiz Torres, padre de la novia, modelo bellísimo creodo especialmente para la linda Charito.

También están designados los testigos.

Por ella suscribirán el acta el secretario de Hacienda, ingeniero señor Eduardo I. Montoulieu; el representante a la Cámara, doctor Tomás Galdós, y los señores Chicho Maciá, Emilio Ruiz y Chicho Ortiz.

Por él lo harán, a su vez, el teniente Juan del Pino, ayudante presidencial, y los señores Alfredo Ortiz Torres, Ramiro Tous, Andrés Iriondo y Francisco Jiménez.

La boda civil tendrá lugor el sábado, testificando en dicho acto, por ella, los señores Chepín Barraqué, Manuel Santeiro y Guillermo López y por él, los señores Rodolfo Romero, representante a la Cámara; Emilio Adán y el comandante Julio Paniagua.

EN SUS DIAS.—En la festividad de ayer estuvo de días la señora Paula Goicoechea, bella y elegante esposa del conocido caballero Estanislao del Valle.

La distinguida dama, que de tantas simpatías y afectos goza en la sociedad habanera, se vió con tal motivo muy congratulada por sus amistades.

En horas de la tarde tuvo un recibo.

Recibo sin carácter de fiesta, que se efectuó en la espléndida mansión que poseen los esposos del Valle-Goicoechea, en el reparto Miramar.

Lindísimos aparecían los regios salones de aquel palacete, engalanados con flores, gran cantidad de flores, que llegaron hasta la gentilísima señora de del Valle en tan grata ocasión.

En el suntuoso comedor fué servido un rico buffet.

Preciosa se veía la mesa, cubierta por un fino mantel de encaje sobre el que resaltaba la belleza de un centro de plata cuajado de callas.

Algo de mucho gusto y elegancia, que fué arreglado por los artistas tan celebrados de la «Casa Trías», el gran jardín del Vedado.

Entre la selecta concurrencia el cronista anotó algunos nombres:

La Condesa de Buena Vista.

La Marquesa de Valle Siciliana.

La Marquesa de Jústiz de Santa Ana.

La Condesa del Castillo.

Nieves Durañona de Goicoechea, Eugenia Segrera de Cardiña, Nena Zayas viuda de Bonnet, María Goicoechea viuda de Cárdenas, Anais Culmell de Sánchez, y la gentil Alina Sánchez viuda de Aguilera.

Loló Larrea de Sarrá, tan bella.

Isabel Falla de Suero, Margarita Iglesia de Desvernine, Manana Aguilera de Freyre, María Julia Arenal de Goirigolzarri, Ofelia Mazorra viuda de García Tuñón.

María Teresa Demestre de Armenteros, que iba de negro, muy elegante.

Crucita Maytorena de Luti, la bella esposa del encargado de Negocios de la Argentina.

Carmen Villalón de Cosculluela.

Lolita Abreu.

Margot Martínez Pedro de Longa. Sofía Arenal de Cárdenas, Nena Perpiñán de Castillo, Elena Azcárate de Sardiña, Gloria Villalón de Guerrero, Juanita Cano de Fonts, Graciella Heydrich de Madan, Sara Larrea de García Tuñón y Ofelia Larrea de Colmenares.

Elena de Cárdenas de Sardiña.

Cuca Sánchez de Ovies, Elena Pollack de Aguilera, Gracia Cámara de Bandujo.

Graciella Sánchez de Villada.

Ana María Sánchez de Goicoechea.

Sara Johnson de Aguilera, Georgina Menocal de Sardiña, Cuca Bonnet de Domínguez, Elena Lobo de Montoro, Graciella del Monte de Argüelles, Poupée Armenteros de Albear, Alicia de Cárdenas de Belt.

Y completando la relación de las señoras, Elena de Cárdenas de Sardiña y Conchita de Cárdenas de Weber, tan bellas las dos.

Señoritas:

Rosario Arellano, Susana Zayas, María Matilde y Silvia Aróstegui, Herminia y Estrella López Clausó, Aurelia Aróstegui, y las encantadoras Hortensia y María Luisa de Cárdenas.

Y por último María de Lourdes del Valle, tan graciosa.

Con los señores de del Valle hacían los honores de la casa la interesante Condesa de Jaruco y Lily Goicoechea, la bella y joven esposa del doctor Juan de la Cámara.

EL «ANUARIO SOCIAL DE LA HABANA».—Directorio de la sociedad habanera. Está circulando desde hace varios días.

Es un gran esfuerzo que han realizado sus directores, los cronistas sociales Julio de Céspedes y Miguel Bagüer, en poder ofrecer a las familias habaneras obra tan útil, necesaria y al mismo tiempo lujosamente presentado.

Este libro, que se está vendiendo a tres pesos, es de gran beneficio para las familias y para el comercio.

En sus páginas se encuentran los nombres y direcciones, por orden alfabético, de los principales elementos sociales, y de la colonia americana radicada entre nosotros. Surgen en sus páginas poniendo una fina nota de delicadeza las fotografías de las señoritas más lindas de la nueva promoción.

Las peticiones para adquirir ejemplares pueden adquirirse por el teléfono F-2359, oficinas del «Anuario Social».

EN EL PRINCIPAL.—No se estrena hoy, como se había anunciado, la graciosa comedia «Si me das un beso, te digo que sí».

A petición de varias familias continuará en el cartel la lindísima comedia «Amor», que tanto ha gustado por su argumento interesante y por su moderna presentación.

Paulina Singerman hace derroche de gracia en el papel principal de esta obra que todo el mundo celebra.

«Amor» subirá en los turnos de tarde y noche.

DIEGO GIMENEZ.—La semana pasada sufrió una delicada intervención quirúrgica en el maxilar inferior el simpático joven Diego Giménez Cadenas.

Operación llevada a cabo por el distinguido odontólogo y cirujano oral, doctor Armando Crucet, que obtiene un nuevo y señalado triunfo.

Felicidades.

NUEVO DOMICILIO.—El distinguido matrimonio Carlos Martín de Salazar y María Pagliery, han trasladado su domicilio para una bonita casa del Vedado, en la calle C esquina a 29.

Allí se hallan con sus hijos, los simpáticos esposos Ignacio Mendoza y Evelyn Salazar, y los conocidos jóvenes Guillermo y Waldo Salazar.

Felicidades.

(Continúa en la página SIETE)

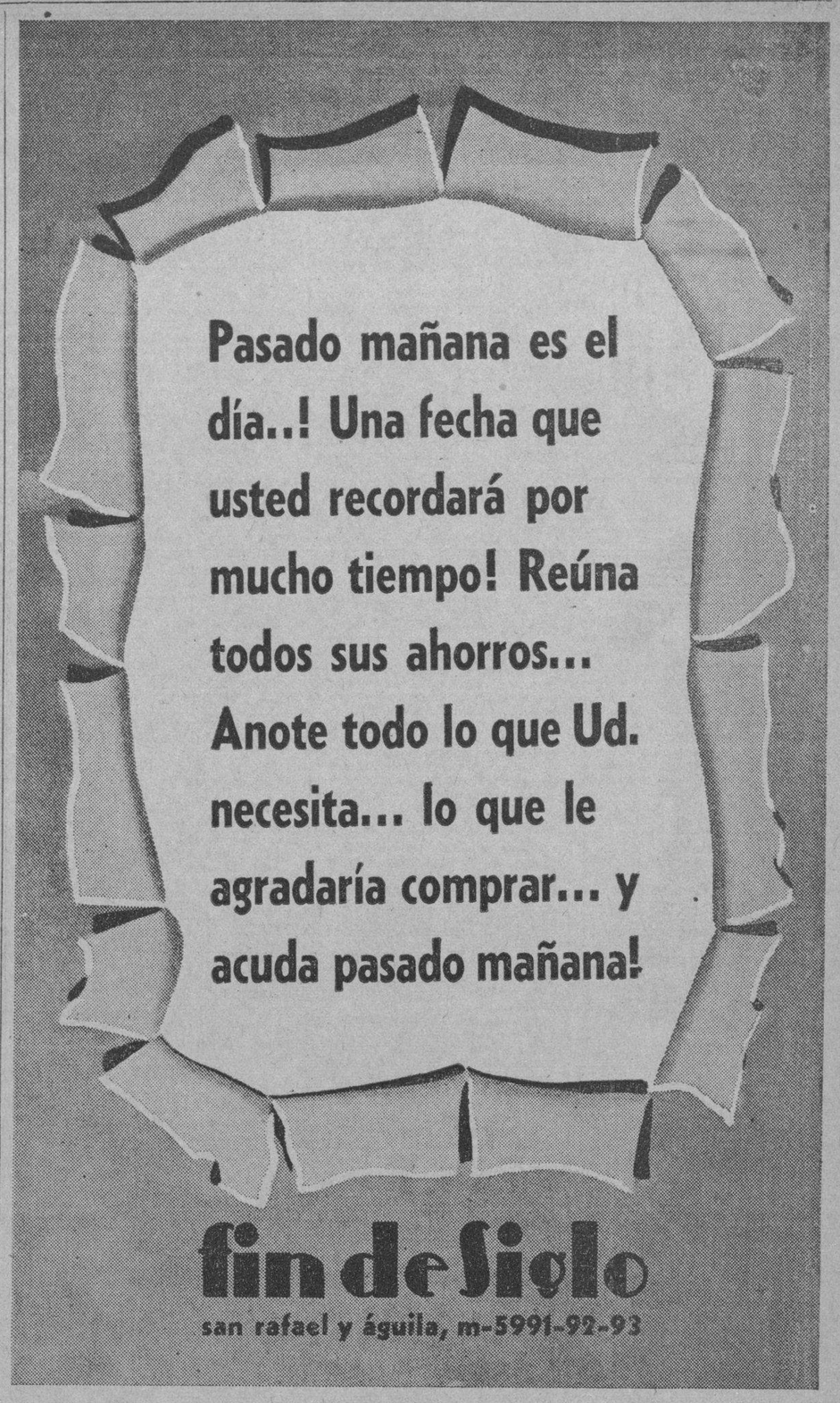

De los Juzgados de Primera Instancia

Sentencia de divorcio

El Juez de Primera Instancia de Almendares, doctor Zaldívar Cordero, ante el Secretario Antonio A. Rubio y Padilla, dictó ayer sentencia declarando con lugar la demanda de divorcio establecida por Alfred Steiner y Lipowicz contra Ivy Macgregor Morrison, y en consecuencia, disuelto el vínculo matrimonial existente entre ambos cónyuges disponiendo que la menor hija habida del matrimonio, quede al cuidado de la madre.

Confirmada una sentencia

En la apelación establecida contra la sentencia dictada por el Juzgado Municipal del Vedado en el juicio verbal seguido por Gaspar Hinojosa Dellier contra Martínez y Compañía, el Juez de Primera Instancia del Norte, doctor Nodarse y Fleita, dictó ayer sentencia confirmando en todas sus partes la del tribunal inferior que declaró sin lugar la demanda, absolviendo de ella al demandado.

Pensiondo Félix Fernandez de Castro

El Juez de Primera Instancia del Este, ante el Secretario Diego Rodríguez, dictó ayer auto concediendo una pensión a Félix Fernández de Castro y Castro, ascendente a $720 anuales, en su condición de Alférez del Ejército Libertador.

Sentencia de divorcio

Ante el Secretario Diego Rodríguez, dictó sentencia ayer el Juez de Primera Instancia del Este, declarando con lugar la demanda de divorcio establecida por Clara Huet y Abat contra José Antonio Iglesias y Remedios, y en consecuencia, disuelto el vínculo matrimonial existente entre dichos cónyuges.

Divorcio

En el divorcio establecido por Manuel Flores y Unanue contra María Cristina Martínez Arizmendi, el Juez de Primera Instancia del Este, ante el Secretario Antonio Daumy, dictó ayer sentencia declarando con lugar la demanda y disuelto el vínculo matrimonial existente entre los mencionados cónyuges.

Otro divorcio en el Este

El propio Juez del Este, ante el Secretario doctor Macías Betancourt, dictó sentencia con fecha de ayer en los autos del juicio de divorcio establecido por Josefa Fernández García contra Segundo Varela Mariño, declarando con lugar la demanda y en consecuencia disuelto el vínculo matrimonial entre ambos cónyuges; condenando en concepto de culpable al demandado.

Declaratoria de herederos

Por auto de ayer el Juez de Primera Instancia del Centro, doctor Rubio Linares, ante el Secretario Francisco Boudet, declaró intestado el fallecimiento de Aurora Batalón y por sus herederos a sus hijos legítimos Oliva y José Manuel, en el todo de su herencia.

Relación de los asuntos turnados ayer

Exhortos: De Marianao, en intestado de Juan Lamas, al Este.

Inscripción de nacimiento: María Raumman, al Sur; Urbano León, al Norte; Rosalina González, al Oeste; Laudelino González, al de Almendares: José Alejo Mulet, al Este; Elsa Calzat, al Centro; Herminia Rodríguez, al Norte; Yolanda Alonso, al Centro; Máximo Szocherman, al Este; Francisco Lujan, al Sur; Carmen Torres, al Oeste; Caridad del Carmen Daz, al de Almendares.

Demencias: Dulce María Linares Najarro, al Centro; José Wong, al Oeste.

Pensión de veterano: Arturo González, al Este.

Apelaciones: Obdulio Rubio Edilla contra Juzgado Municipal del Oeste, al Oeste; Obdulio Rubio Edilla contra Juzgado Municipal del Oeste, al Centro; Graciella Robledo contra el Fiscal de Partido, al Este; Salvador Gómez, contra Isabel Granda, al Este.

Declaratoria de herederos: Carlos Bouza al de Almendares; José Miranda Vega, al Norte; Cándido Menció, al Centro; Santiago Erviti, al Este; Carmen Hormedal al Sur.

Jubilación: Mara Borran, al de Almendares; Adela de los Angeles Bouchezcan, sobre pensión de Medardo Somodevilla Saldaña, al Este.

Desahucio: María Luisa Gómez contra Juan López y Cía., S. en C. sobre desalojo de la casa General Rivas número cinco, al Sur.

Recíproco disenso: Roberto Hernández Alfonso y Delia E. Tarafa, al este; Pablo García Quibus y María Fernández Prieto, al Oeste.

Divorcios: Catalina Castillo contra Manuel Sobrefera, al Sur; José Tomás de las Rivas y Corton contra Rosa Domínguez, al Oeste; Andrea Gourder contra Juan Rodríguez, al Centro.

UN PROCESADO

El Juez de Instrucción de la Segunda dictó ayer auto de procesamiento contra Reinaldo García Soler, señalándole fianza de 500 pesos por infracción de la Ley de Drogas.

¡LO QUE Ella EN REALIDAD QUIERE!

Y son tan razonables, tan legítimos sus deseos de poseer una de estas espléndidas y eficientísimas Cocinas Eléctricas, que se le hará difícil negarse a complacerla si se detiene un momento a analizar sus incomparables características.

Cocinar por electricidad es sinónimo de rapidez inigualable, simplicidad asombrosa y ausencia absoluta de cenizas, hollín o humo, a lo que hay que agregar que los alimentos cocinados eléctricamente, no sólo son mas apetitosos al paladar, sino que conservan íntegramente las preciosas vitaminas y minerales que se pierden usando otra clase de combustible.

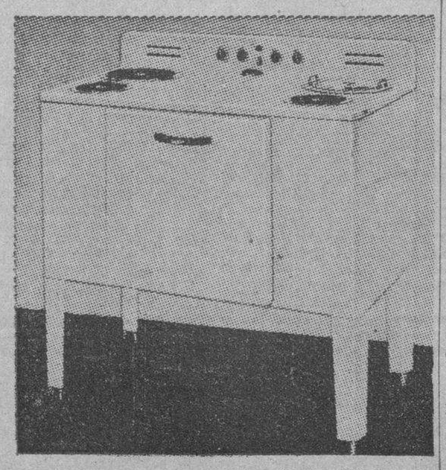

Cocina Eléctrica HOTPOINT Modelo "Dorian"

Cualquier modelo de nuestra completa linea de cocinas eléctricas, puede adquirirse con cómodos plazos - desde $5.00 en adelante.

Cía. Cubana de Electricidad
A las Ordenes del Público

Dr. HUMBERTO FAZ TABIO
Especialista en ENFERMEDADES DE NIÑOS.
CALZADA No. 90 entre PASEO y A. VEDADO — CONSULTAS de 3 a 5 P. M. Teléfono F-2679

Evite EL QUE OTROS LA CRITIQUEN

MANTENGA SU ALIENTO AGRADABLE

● Nada hay más imperdonable que el mal aliento. Las amistades huyen y desairan a uno. Se arriesga la simpatía de todos y la posición social y comercial. No se exponga a sospechas — haga gárgaras dos veces al día con el Antiséptico Listerine, *sin diluir*.

El Antiséptico Listerine es suave, agradable, eficaz, de confianza. Destruye todo olor desagradable y deja la boca fresca y limpia. El Antiséptico Listerine resguarda contra enfermedades y destruye microbios que se alojan en la boca y la garganta. Tenga siempre un frasco a la mano.

N-45

ANTISEPTICO LISTERINE

M.E.C.D. 2016

DIARIO DE LA MARINA

(S. A.)
FUNDADO EN 1832.
(Dirigido hasta 1919 por D. Nicolás Rivero y Muñiz)
DIRECTOR: Dr. JOSE I. RIVERO
ADMINISTRADOR: D. CELSO GONZALEZ
Domicilio Social: PASEO DE MARTI, número 103
Joshúa B. Powers, Ins. 220St. 42nd. St. New York City

Editado por la Cía. DIARIO DE LA MARINA. (S. A.), cuyo programa consiste «en la defensa de los intereses generales y permanentes de la Nación cubana de los especiales de la Colonia Española establecida en la misma y de la unión y armonía entre los diversos elementos que conviven en el país». Art. 1o de los Estatutos.

Teléfonos del DIARIO

Dirección	M-3577
Administración	M-7911
Suscripciones	M-7911
Quejas	M-7911
Clasificados	M-7915
Jefe Redacción	M-1287
Redacción	M-7913
Sports	M-7912
Ag. Guanabacoa	X0-1584

PRECIOS DE SUSCRIPCION AL «DIARIO DE LA MARINA»

Habana y Provincias	
Mes	$ 1.20
Trimestre	3.25
Semestre	6.25
Año	12.00
Extranjero	
Trimestre	$ 4.25
Semestre	8.00
Año	15.00
Edición Dominical (Para el extranjero solamente)	
Semestre	$ 3.00
Año	5.00

EDITORIALES

Reconsideraciones necesarias

EL Senado, en su última sesión, reconsideró dos vetos del Ejecutivo anterior. Queremos señalar uno de ellos de modo especialísimo, por referirse a un proyecto de ley en favor del cual nos habíamos pronunciado repetidas veces. Se trata del aumento de sueldo a los telegrafistas. Hace muy pocos días, bajo el título **«Tres justas demandas»**, encarecíamos la necesidad de resolver urgentemente y en justicia la situación realmente agobiadora en que vivía una clase, digna, por su laboriosidad, por su eficiencia y por el carácter técnico de sus tareas, de un mejor trato económico por parte de la Administración Pública, a la que consagra íntegramente sus servicios. A ese editorial nuestro, respondieron los telegrafistas con un número crecido de amables cartas y telegramas. El DIARIO DE LA MARINA se siente satisfecho de que al fin uno de los cuerpos colegisladores haya respondido a este humano llamamiento. Es de esperarse que la Cámara siga el ejemplo del Senado, sin dilaciones que, en este caso, no tendrían ninguna justificación. Y como sabemos que el presidente de la República se halla también en la mejor disposición, abrigamos la confianza de que muy pronto la mejoría de sueldo a los telegrafistas sea una realidad. Ojalá ella señale el camino para la atención de aquellas otras dos «justas demandas» que indicábamos en nuestro aludido editorial: el pago total de la antigüedad a los empleados de Correos y la inclusión en la nómina de Comunicaciones del personal jornalero que hoy realiza funciones burocráticas en ese departamento.

Y ya que hablamos de «justas demandas», no podemos pasar por alto otro proyecto de ley que fué vetado por la anterior presidencia y que también fué objeto de debate en la última sesión senatorial. Nos referimos a la concesión de un crédito de $1.300.000.00 para las obras de terminación del Acueducto de Santiago de Cuba. Este veto también estuvo a punto de reconsiderarse. Los senadores orientales defienden el proyecto de ley con justificada vehemencia. Pero, como quiera que el secretario de Hacienda había declarado que sólo existían en el Tesoro $500.000.00 disponibles para esa atención, la Cámara Alta, con muy buen juicio, acordó dejar sobre la mesa el mencionado veto y esperar a que la propia comisión interesada en este asunto redacte una minuta de proyecto de ley concediendo, de entrada, un crédito de $500.000.00, a reserva de disponer, periódicamente, de las consignaciones restantes, hasta cubrir el millón y trescientos mil pesos que se necesitan para dotar de acueducto a la capital de Oriente. La solución dada a este problema nos parece satisfactoria. Con un crédito inicial de medio millón de pesos, pueden emprenderse obras en gran escala, que no sólo adelantarán extraordinariamente el proyecto de acueducto existente, sino que proporcionarán trabajo a un gran número de obreros. Lo que es indispensable es que ese crédito se vote y que la reanudación de los trabajos se lleve a cabo sin demora. La Secretaría de Obras Públicas debe desplegar, en este sentido, una actividad tesonera y eficiente.

Las obras de terminación del acueducto de Santiago de Cuba tienen un carácter nacional que nadie osaría discutir. Es cierto que benefian exclusivamente a una ciudad determinada de la isla. Comprendemos, por otra parte, que sean los santiagueros los más interesados en ella y los que con más calor propugnen la empresa. Pero no debe olvidarse que, por un lado, se trata de la segunda ciudad de la República en importancia y población, y que, por otro lado, a toda la nación interesa el que una urbe del rango de Santiago de Cuba, capital de nuestra más espaciosa, poblada y pintoresca provincia, posea un servicio público tan elemental como el de acueducto. Es realmente una lacra de la República el que la histórica ciudad de Santiago de Cuba tenga todavía que usar los más primitivos procedimientos para proporcionarse agua.

En la jerarquía natural de las obras públicas, la terminación del Acueducto de Santiago de Cuba figura en eminente lugar. Las autoridades legislativas y ejecutivas de la República se deben dar prisa en resolver de una vez este problema.

¿Cuatrocientos niños a la calle?

LEEMOS que cuatrocientos niños pobres de solemnidad becados por el Comité Nacional para la Alimentación y Defensa de la Necesidad, serán lanzados a la calle. Leemos eso y no lo comprendemos. No puede haber razón ni pretexto ninguno que justifique tamaña medida. Se alega que se apela a ella para que, con el producto de dichas becas, aumenten las raciones de comida cruda y cocinada para los necesitados. ¿Y para ese fin se sacrifica a los niños; se los fuerza a pedir limosna y a acrecentar la caravana de párvulos endigos que pululan por las calles? ¿No se puede obtener mayor número de raciones de otro modo sin que para aliviar una necesidad se arroje al hambre y al desamparo a esas cuatrocientos niños?

Estamos lamentándonos día tras día de que la niñez que debiera estar en las escuelas vague por las calles, extendiendo al transeúnte la mano pordiosera, y lanzándose al parasitismo, a la ratería y al latrocinio, para que cuando llegue a ser hombre sea quizás carne de cárcel y de presidio, y sin embargo, ¿no se ha de poder impedir que cuatrocientos niños sean despojados de sus becas y se vean en plena indigencia sin ninguna protección?

Estamos incitando reiteradamente a que, imitando a otras naciones como los Estados Unidos, se ampare de un modo especialmente cuidadoso a la niñez; se la preserve de todo ambiente moral y materialmente nocivo; se la resguarde de la delincuencia infantil, que la mayor parte de las veces tiene su origen en la miseria y en el desamparo, y se la juzgue o se la cure, mejor dicho, con tribunales especiales. Se protesta repetidamente hasta de un modo oficial contra reformatorios de niños como el de Guanajay, que no sólo no tienen condiciones educativas de ninguna clase, pero ni aun higiénicas, y, a pesar de eso, queremos exponer a los aludidos niños a que mañana sean víctimas de esos reformatorios.

Ahora mismo acaba de llevar a la Cámara de Representantes la doctora María Gómez Carbonell un proyecto de ley, que ha sido calificado de humanitario y patriótico, en defensa de la niñez. Dicho proyecto empieza por amparar al niño aun antes de su nacimiento, reconociendo los derechos prenatales proclamados en la Convención de Ginebra, fiscalizando el fondo de Maternidad Obrera y estudiando cuantos sistemas económicos lo vigoricen en el futuro. Pide la doctora Carbonell en su proyecto la fundación de cadenas de hospitales, asilos y creches para la niñez desvalida y cuantos institutos contribuyan a su defensa y a su preservación. Quiere, además, que agentes del Servicio de Menores, especialmente destinados a este fin, ejerzan celosa vigilancia sobre los niños vagabundos; que se adopten todas las medidas necesarias para reprimir radicalmente la mendicidad infantil; que se regulen su trabajo y los espectáculos de menores; que se instauren las Cortes Juveniles o Tribunales de Menores, que nosotros hemos solicitado tantas veces, y que se construyan parques y se establezcan bibliotecas especiales de lectura recreativa e instructiva. Cuando todo eso, tan humano y tan beneficioso se sugiere en amparo y en favor del niño, ¿cómo se puede pensar en empujar a cuatrocientos niños desde sus becas a la calle y a las más perentorias necesidades?

Se piensa, sin embargo, en ello, a pesar de que el citado Comité Nacional cuenta con un saldo de cerca de ochenta mil pesos para la construcción de un gran edificio donde albergar a los niños necesitados. Muy plausible dicho proyecto. Pero mientras se celebre el sorteo extraordinario de la Lotería Nacional que ha de completar los fondos para ese fin y mientras se fabrique el referido edificio ¿con qué han de alimentarse y en dónde han de hallar albergue los cuatrocientos niños? ¿No es lo más natural que se sostengan las becas con parte de ese saldo del Comité hasta que se construya el proyectado edificio en donde después sean recogidos?

El Estado tiene la suprema e ineludible obligación de amparar a esos niños y de impedir a toda costa que, despojados de sus becas, vayan hacia los apremios de la miseria y hacia las torturas del hambre. Para caso tan urgente y tan extremo no caben regateos de ninguna índole. Es pecado de lesa humanidad el no remediarlos decididamente.

EL COMUNISMO EN EL DIA

CLXXXIX La opinión de un comunista excomulgado

(Continuación)

A los argumentos de un comunista pintor, cuyo nombre no revela Gide, argumentos relativos a la concepción del arte según Moscú, respondió Gide con buen sentido —revelando que es más artista que político y que al defender la causa sabe defenderla como es incapaz de convencer a nadie sobre las bondades del comunismo «puro»— que iba el gobierno soviético a empujar a los mejores creadores rusos al «conformismo», y que los de mayor envergadura, los que no consentirían el envilecimiento de su arte o simplemente a concesiones, serían reducidos a callar, al silencio; y entonces la cultura que el sovietismo pretende servir, ilustrar, defender, daría al comunismo.

A esto objetó el comunista que Gide razonaba burguesamente y que el marxismo, que ya había producido grandes cosas, sabría producir también obras de arte; agregando que lo que impedía el florecimiento de dichas obras era la importancia acordada a producciones de un pasado enterrado.

La discusión, en el curso de la cual se le antojó a Gide que su interlocutor recitaba una lección, se desarrolló en un corredor del hotel de Sotchi. Momentos después de darla el francés por terminada, el comunista se le apareció en su habitación y, en voz baja, le confió que sabía él bien que Gide tenía razón, pero que se les había escuchado en el corredor y que... dentro de muy poco tiempo inauguraría él una exposición de sus obras!

Al llegar Gide a la U. R. S. S. acababa la opinión pública de asistir a la llamada batalla del Formalismo. Veamos, más claramente todavía, lo que es el Formalismo: Es formalista todo artista culpable de acordarle menos interés al fondo que a la forma, no siendo digno de interés el fondo sino al tomar cierta inclinación... sugerida por Moscú.

Que semejante grotesca broma fuere políticamente útil, no cabe duda de ello, pero, agrega Gide, ¡qué no se hable en Rusia de cultura!, peligrando ésta en cuanto no puede ejercerse libremente la crítica.

«En la U. R. S. S., por bella que sea una producción, detestada es de no hallarse en la línea. La belleza es valor burgués. Por genial que sea un artista, de no trabajar en la línea, la atención del público se aparta de él, es alejada de él. Al artista, al escritor se le pide que sean conformes; que de ese modo son recompensados.»

En Tiflis asistió Gide a una exposición de pinturas modernas, de las que afirma que caritativo es no hablar. Ahora bien, los artistas habían alcanzado el fin que se les impone: Edificar (por medio de la imagen), convencer, servir la causa gubernamental (episodios de la vida de Stalin, entre otros temas admisibles por la «línea»). Desgraciadamente, si esos pintores no eran formalistas tampoco eran pintores! Verdad es que como «en la U. R. S. S. nadie se ha distinguido en las artes plásticas» lo mejor, en lo que a producción concierne —opina Gide— es no abandonar los medios literarios.

Willy de BLANCK
(Continuará)

Al Margen de la Historia

Hablando con el Príncipe

—XIV—

HABLAMOS de don Miguel Primo de Rivera, marqués de Estella. El Príncipe recuerda los incidentes del golpe de Estado.

—Estábamos de veraneo, ajenos por completo a lo que se tramaba. A las once de la noche, en pleno baile, don Santiago Alba conferenció secretamente con mi padre. «Señor —le dijo— parece que hay un movimiento militar en Barcelona». El Rey le contestó: «Procure investigar». Pero el señor Ministro de Estado, se limitó a ganar la frontera a toda velocidad. A las cuatro de la mañana, mi padre decidió salir para la Corte. Y en contra de la opinión de sus amigos, subió al tren especial, decidido a jugarse el todo por el todo. Por cierto que el Embajador de los Estados Unidos armado con par de pistolas, se presentó a acompañar al Rey en aquella aventura peligrosísima, pues nadie sabía el verdadero objetivo de la conjuración. Después, ya sabes lo que pasó; la dictadura. Durante los primeros años, el pueblo vivía encantado con el sistema. Los viejos políticos habían caído para siempre, al parecer, y todo el monte era orégano...

El Príncipe guarda silencio un instante. De repente, ríe...

—Me estoy acordando de un episodio graciosísimo —dice— ocurrido cuando más grande era la popularidad de Primo de Rivera. Por iniciativa del Dictador, se celebró en Madrid una gran concentración de Alcaldes. Como es natural, fueron recibidos por la Corte en un acto verdaderamente solemne. Mi padre y mi madre tomaron asiento en los sillones del trono, y nosotros ocupamos los puestos de costumbre para recibir a los visitantes. El desfile duró más de seis horas. Dos Mayordomos de Semana —que se turnaban cada cuarenta minutos— hacían las indicaciones de rigor. De pronto, aparece el Alcalde de un pueblecito de Aragón, vestido con el traje regional. Llevaba en la mano un documento muy bien enrollado. Al verse frente a mi padre, se arrodilló y se santiguó, y, siempre de rodillas, empezó a subir las gradas del trono. Los Mayordomos, naturalmente, trataron de explicarle que aquello era contrario a la etiqueta; pero el buen hombre, usando un lenguaje bastante rudo, exclamó: «Yo he venido aquí para entregar personalmente a Su Real Majestad este «papelico», y se lo entrego, aunque me tenga que pegar con ustedes». Los Mayordomos miraron al Rey. Mi padre hizo una señal de asentimiento, y el Alcalde pudo cumplir tranquilamente su misión. Después, besó la mano del monarca y se alejó diciendo: «No saben esos tíos quién soy yo. Si agarran el «papelico», no lo ve nunca más el señor Rey». Aquella escena, graciosa en el fondo, nos conmovió profundamente. Celoso mandatario de su pueblo, el Alcalde, desconfiado y bonachón, temía que el memorial no llegase a su destino. Y en aquel documento se detallaban las necesidades perentorias de su término municipal.

La llegada del doctor Jorge Izquierdo desvía la conversación. El joven Letrado trae un cuento en cartera. El protagonista es un loro travieso y blasfemo. El Príncipe interviene:

—Mira, yo tenía un loro que se llamaba «Baltasar». Me lo regaló mi primo, el infante don Alfonso. El animalito hablaba muchísimo, y era el encanto de la familia real. Mi hermano menor, Gonzalo —«Kiki», en la intimidad— había hecho unos exámenes brillantísimos para el ingreso del bachillerato, y mi padre le dijo que podía pedir lo que quisiera. Y no se le ocurrió una cosa mejor que un loro igual que el mío. Horas más tarde el capricho del infante estaba cumplidamente satisfecho. Le trajeron un loro que cantaba aquello que dice: «Tadeo, Tadeo no te afeites el bigote, que está feo...», pero cantaba también otra cosa: «Un cura, dos curas, tres curas... ¡Ca...ramba, cuántos curas!» En aquellos días salimos para Santander, y «Kiki» no quiso dejar al loro en el Palacio de Oriente. Llegamos a la Magdalena, dispuestos a disfrutar de unas bien ganadas vacaciones, pues el año había sido laborioso. Un sábado por la tarde, el Rey nos dijo: «Mañana dirá la misa el nuevo Obispo de Santander, monseñor Plaza. Dicen que es un hombre muy sabio adornado con las virtudes más altas. Deseo que todos le dispenséis un buen recibimiento». Así lo hicimos. Monseñor fué objeto de las más delicadas atenciones. Comenzó el solemne acto, oficiando el obispo. Y cuando el ilustre prelado se disponía a alzar, el silencio piadoso que reinaba en la capilla fué roto por la voz del loro de Gonzalo, que cantaba a voz en cuello: «Un cura, dos curas, tres curas... ¡Ca...ramba, cuántos curas!» Ya puedes suponer la que se armó. Corrieron los criados en busca del animalito, pero éste se había subido en un árbol y no hubo medio de callarlo. Cuando Monseñor Plaza dijo «Ite misa est» se encontró que estaba solo. Mi padre, mi madre, mis hermanos y yo, nos habíamos retirado cautelosamente, temiendo las iras del Obispo. Y, desde aquel día, el loro de «Kiki» era llevado al rincón más apartado del jardín, cada vez que se celebraba en palacio un acto de importancia.

José Sánchez-Arcilla.

LA ULTIMA EXCLAMACION

Por Roseñada

—¡¡¡Qué cara!!!

Epistolario de OTEYZA

EX LIBRIS LUIS DE OTEYZA

Doctor Louis Berman.

Filadelfia.

Ilustre endocrinólogo:

He leído un informe cablegráfico de la conferencia dada por usted últimamente en el Centro de Estudios Médicos de Nueva York, y me he quedado como el guardia del sainete: «que no salgo de mi apoteosis».

A creer lo que ese informe dice, usted asegura que, cuando alguien realiza una estafa, comete un robo o perpetra un asesinato, no es que sea un criminal, ni un ladrón, ni un pícaro, ni mucho menos, sino que por el anormal desarrollo de sus glándulas—ora deficiente, ora excesivo—, las secreciones de éstas, en vez de conducirle a portarse como una persona decente, le arrastran a imitar las firmas de los cheques, a asaltar las cajas de los Bancos y a cortar los pescuezos de los transeúntes. Y lamentando molestar la atención de usted, me permito escribirle, para rogarle que me aclare si el informe transmitido es exacto o si es que la Agencia que lo envió trata de tomarnos el pelo a los inocentes lectores.

Yo creo esto; pero sin juzgar increíble lo otro. Es decir, que tampoco dejo de creer que usted no haya asegurado, efectivamente, que las prácticas delictivas son consecuencia del mal funcionamiento de las glándulas. Ya desde que el doctor Marañón empezó a hablar de los misterios de las secreciones internas, sospeché que la Endocrinología pudiera ser una broma pesada. En este caso, si es verdad que ha asegurado usted lo que el informe de referencia dice, yo voy a tener que decirle algo feo.

Porque no hay derecho, doctor Berman, a que, cuando nos dan un timo, nos quitan la cartera o nos privan de un miembro de la familia, en vez de corear, o, cuando menos, asentir a los denuestos que nos ponemos a lanzar contra quien víctimas de semejantes atentados nos hiciera, salga un hombre de ciencia como usted, y nos afirme muy formalmente que el autor de la fechoría no es nada de lo que le estamos llamando, sino un paciente de glandular desarreglo, que, en cuanto le pongan algunas inyecciones de insulina, quedará muy bien, aunque nosotros nos quedemos, ¡claro está!, sin la cantidad estafada, sin la prenda sustraída y sin el pariente asesinado.

No, endocrinólogo ilustre; no. Por mucha ciencia que tenga usted de esa especialidad, y aun en general de todas las que la Medicina abarca, y hasta de cuantas fuera de la Medicina existen, yo no le admito que sostenga tal absurdo. Pues estoy convencido de que no lo sostiene usted en serio, sino burlándose cruelmente de los que supone que tenemos las glándulas en tan perfecto estado, que nos hemos de aguantar hasta el que se mofen de nuestras desgracias.

Y ¡no! A mí me están dando ganas de ir a Filadelfia, para entrar en el domicilio de usted, y empezar por sacarle el dinero con engaños, seguir robándole cuanto de valor tenga y terminar asesinándole un par de parientes, a ver si entonces echa mano de la jeringuilla de inyecciones o de la pistola automática. Esto último sería lo que usted hiciera ¿no es verdad?... Pues ¡basta de bromas científicas!

Rectifique usted inmediatamente, y diga que a los delincuentes no hay que darles un tratamiento médico, sino lo que en justicia corresponde al daño que ellos causan.

Soy, sin más, de usted, atento s. s. q. e. s. m.

Luis de Oteyza

La Habana, 27 de Enero de 1937.

DESDE PARIS

¿OS ACORDAIS DE PEARL WHITE?

Caminaba a la caída de la noche, por la acera de Lalique, en la rue Royale, en compañía de un amigo suramericano, «recién desembarcadito». La rue Royale resplandecía ya como un ascua. Millares de personas bajaban hacia la Magdalena o descendían hacia la Concordia, enfundadas en pieles, bufandas, abrigos. Un airecillo sutil se colaba a través de los tejidos más espesos y arañaba las gargantas, haciendo estremecer a las elegantes «Cinq-ásept» que salían o entraban chez Patou, chez Fouquet's, chez Jenny, chez Cristophe, chez Lachume, chez Perrin. Las vitrinas resplandecían en mil fuegos: guantes, perfumes, joyas, robes, pieles, cristales, flores...

De pronto entre el río elegante, mis ojos descubrieron una cabeza que no me era totalmente desconocida. Bajo un sombrero minúsculo de fieltro negro, alta, extremadamente, impresionablemente delgada, los ojos no obstante llenos de vida, esta dama solitaria examinaba los vasos de Lalique, delante de la vitrina milinanochesca del «rey del cristal». Los vasos de Lalique son la poesía misma llevada al vidrio, el arte exquisito que sobrevive aún, a veces atormentado como los dibujos anteriores a la guerra, a veces sobrios y rectilíneos como el arte de Picasso, a veces con remembranzas orientales. Pero siempre Lalique...

Detuve por el brazo a mi amigo. Examiné el perfil, examiné la boca fina terminada por dos pliegues ligeramente melancólicos. El cuello del abrigo subía hasta el mentón. Y de pronto se hizo la luz, su rostro se abrió paso entre los cien mil rostros del recuerdo: ¡Pearl White!

—¿Ve usted a esa señora?—le dije al amigo suramericano que me acompañaba—. Es Pearl White. ¿Se acuerda usted de Pearl White?

Mi amigo no contestó, entregado en cuerpo y alma como estaba a contemplar la silueta de la gran artista muerta. Y mientras yo también veía ese cuerpo alto, aristocrático, como una columna de terciopelo negro, me dejé impresionar por mi propia pregunta: «¿Se acuerda usted de Pearl White?»

La artista, muerta para la pantalla desde hace tantísimos años, estaba allí, a un metro de nosotros. ¿Se había decidido por un vaso de Lalique? La vimos de pronto dirigirse hacia la puerta, abrirla y desaparecer tras sus cristales, confundiéndose con el público que siempre llena los comercios de gran lujo. Mi amigo quedó un momento como soñando.

—¿Esta anciana es Pearl White?

Yo moví la cabeza afirmativamente.

—En persona...

Y nos fuimos, bajo el cabrillear de las luces, entre las ráfagas frías que hacían vibrar los árboles esqueléticos y negros, entre la multitud espesa, hasta chez Weber, en donde nos «atablamos» frente a un portó, en la última sala, para rumiar recuerdos y evocar sombras.

¡Pearl White! ¿Se acuerda usted de Pearl White? Yo quisiera hacerle esa pregunta a cada una de las personas que encuentro en la calle. Esta misma multitud elegante que llena Weber, en esta tarde de invierno, ¿se acuerda de Pearl White?

¿Se acuerda de Carolina Otero, de Cléo de Mérode, de las otras estrellas apagadas que aún andan por ahí entre la gente cotidiana, pero que fueron las reinas de una época brillante, armoniosa y lírica, rumbosa y escenográfica?

Todo eso pertenece a la época de las tarjetas postales iluminadas, cuando el mundo estaba entregado a la furia lánguida de los valses. «Ellas» son fantasmas, reliquias históricas, testigos remotos de un tiempo que fué feliz. La memoria recorre a la inversa el camino de la vida y se va encontrando con una, con otra, con otra aún, que están plantadas como señales, como símbolos, en la ruta.

¿Qué significa el nombre de Pearl White para las nuevas generaciones que van al cine a ver a Greta Garbo? Nada probablemente. La silueta física de la gran artista está tocada con la poesía eterna de la convalecencia. Parece siempre que está saliendo de una grave enfermedad. Pero la silueta artística está muerta irremediablemente, sin que ni remotamente sea posible un milagro a lo Lázaro. La estampa es romántica Pearl White montaba caballos fantasmas, como una walkiria, en campos de cow-boys. Escapaba a pandillas de bandidos enmascarados, inocentemente folletinescos. Se balanceaba sobre el abismo, en una rama que se rompía poco a poco. Un muro se cerraba después, contra otro muro, y ella en medio. Un antifaz de terciopelo negro —¡nosotros acabamos de verla con un abrigo y con un sombrerito de terciopelo negro!— le cubría la llama de los ojos, y el decorado ingenuo del far-west y del folletín policíaco le sirvieron de escenario.

Hoy...

Hoy es l'aprés-guerre. La guerra todo lo transformó y lo multiplicó. Arquitectura, pintura, poesía, escultura, danza, cinematógrafo, radio, aviación, televisión, música, todo ha dejado de ser lo que era para ser otra cosa muy distinta de lo que era en tiempos de Pearl White, quien, si realizando un esfuerzo inusitado de adaptación —¿pero tendría suficientes fuerzas para ello?— lograría jamás ponerse a la page.

Hoy la gran estrella apagada vive en Passy. Vive de sus rentas. Se la ve con frecuencia en los hipódromos, por los que se pasea con cierta melancolía aristocrática, melancolía aristocrática que le faltaba en la época de «La Mano que Aprieta». Y las jovencitas cinematográficas de París de nuestros días se acercan a ella con un vago sentimiento arqueológico, como si fueran a descubrir la momia milenaria de Cleopatra. ¡La gloire, hélas!, como decía Verlaine.

Eduardo AVILES RAMIREZ.

A TRAVES DE LA VIDA

INMUNIDADES Y COMPLICACIONES

Parece ser que el sabio doctor Marechaux, del Instituto Pasteur, de París, ha descubierto que la grippe desaparecería en cinco días con sólo que cada habitante se pusiera un velo de gasa cubriéndose la nariz y la boca.

De este modo, no pudiendo entrar en ningún organismo, la enfermedad se quedaba en la calle y moría de consunción. ¿Puede darse nada más sencillo ni más lógico?

¡El demonio son los sabios! De seguro que el doctor Marechaux hizo un viaje por Oriente y observó que las mujeres turcas no tenían catarro y se dió a investigar el hecho. Los sabios son así. De buenas a primeras se fijan en lo que nadie considera y encuentran la «razón de la sinrazón». ¿No descubrió un eminente compatriota nuestro que el mosquito era el enemigo malo?

Pues del mismo modo ha encontrado el sabio francés que esa costumbre o rito mahometano, de cubrir más de la mitad del rostro de las mujeres, ocultando a la vista de todos la nariz y la boca, debía encerrar algo más efectivo que una celosa expresión del egoísmo del hombre, que no admite que le miraran siquiera, a sus mujeres, sino que bajo ese aspecto preceptivo del Korán, como mandato religioso, se obtenía el mejor preservativo contra la «influenza», «dengue» o «trancazo».

Así como las abluciones, antes de la oración, obligaban al aseo, que era como el carnet «de servicio obligatorio», del mismo modo se aplicó a amparo higiénico lo que se creía que era un ridículo capricho de moros apasionados y celosos.

Las grandes causas provienen de necesidades pequeñas y vulgares.

Quedamos, pues, que con una gasa que nos cubra de la nariz abajo estaremos exentos de peligro. La receta es sencilla y la aplicación fácil, pero ¡qué trastornos va a ocasionar!

Figúrense ustedes a los habitantes de la Habana discurriendo, de incógnito, por las calles. Se acabaron los encuentros con los amigos y los saludos a las amigas. La Policía no podría ya identificar a las personas. Será algo como el concurso de ojos que se efectuó hace tiempo en el teatro «Fausto».

Es verdad que la gasa será una preocupación, como el chaleco, y que el mantenerla alrededor de la mitad de la cabeza será objeto de mucho estudio y de no poca habilidad artística, pero en cambio habrá simplificación de otras muchas cotumbres y obligaciones. Los hombres no necesitarán teñirse el bigote ni afeitarse cada día, y como el hábito de fumar resultara un problema, se irá perdiendo, poco a poco, «el vicio» y, a la larga, produciría la ruina de Pinar del Río.

Ante ese dilema ¿qué harán los legisladores? ¿Sacrificarán el tabaco para exterminar la grippe, o respetarán los intereses creados y los cigarrillos de picadura?

Ya ven ustedes cómo no es fácil todo lo que aparentemente luce tan sencillo. Es cierto que se crearán nuevas industrias y se inventarán, como las caretas contra los gases asfixiantes, unas máscaras que sustituyan la gasa; el comercio tendrá nuevos horizontes, pero la humanidad habrá perdido un encanto inconmensurable al velar, ocultándolos los rostros de las mujeres. ¡Pobre suerte la de los descendientes de Don Juan Tenorio, que no podrán seducir con su linda cara, ni distinguir entre sus víctimas a aquellas que valen la pena de ser conquistadas!...

Héctor DE SAAVEDRA

BROMAS Y VERAS

Los panaderos de Manzanillo han pedido que se les permita dar libras de once onzas de pan y a mí me parece bien, porque las estaban dando de diez. Como que daban «flautas» que se les iba la melodía por todas partes, porque estaban llenas de agujeros.

Esto del pan tiene su miga. Dicen que el pan es muy bueno(por que se deja morder,) más el caso es que cuando le dicen a uno que es «un pedazo de pan», le llaman zoquete.

Hay panaderos que, para elogiar su pan dicen que nunca ha sido pesado y, en efecto, nunca pasa de las diez onzas.

Lo único que se ha hecho, práctico, es obligar a que el pan se reparta envuelto; así, el dependiente que lleva una flauta a domicilio, no toca la flauta ni por casualidad.

Cualquier panadero le aconsejará que, si llora su niño, le de un par de galletas de las que él fabrica a mano, que es como salen mejor las galletas; a mano. Pero el caso es que si el chico sigue llorando, usted termina por darle las galletas de las otras.

La diferencia entre las galletas que dan los panaderos, y las que dan los papás está en que los chicos abran la boca antes o después de recibirlas. Por este detalle, el más lego podrá saber si las galletas le producen satisfacción al muchacho o si le producen chichones.

En Cuba, el servicio de los panaderos es, lo que que se dice brillante, y brillante montado al aire. Porque a simple vista es montado en bicicleta pero hay que tener en cuenta que los dependientes van volando y por ello no resulta ninguna exageración decir que es un servicio brillante (porque es bueno), montado (en bicicleta) y al aire (porque va volando).

Lo de que el pan es tan bueno como dicen, no deja de tener sus reparos pues ya hemos quedado en que un buen pedazo de pan no pasa de ser un gran zoquete; pero es el caso que el pan o trigo, se convierte en «coscorrones», «galletas», «tortas» y hasta «hostias». Y así se da el caso de mucha gente que pide con fervor: «El pan nuestro de cada día dánosle hoy», en vez de pan, reciben «coscorrones» o «tortas».

El pan más acreditado en Cuba es el Pan de Matanzas, aunque dicen que ha subido mucho y está muy alto. Bien es verdad que es Pan y pico. Y, lo que es peor, que en Matanzas nadie espera que baje el Pan, ni mucho menos que se acabe el Pan del piquito.

Y el peor de todos es el Pan Americano, amasado en los Estados Unidos, que a cada rato se nos indigesta.

Hay quien asegura que cada niño trae un pan debajo del brazo (como si fuera un golondrino) pero el caso es que cada chico cuesta bastante «harina».

He investigado pacientemente por qué está tan acreditada en Cuba la flauta de pan y he venido a deducir que se trata de una reminiscencia de los tiempos paganos en Grecia.

Pan era un dios músico, que conocía todo dios porque no dejaba dormir ni las sirenas ni a los serenos con la música de su «syrix» (siringa) hecha de cañas. Y hoy, para soplarse uno una flauta de pan tiene que ser «pagano» también, porque no la fían; con la diferencia de que ahora están más baratas, porque Pan tenía que usar varias cañas y actualmente, nosotros, por una «caña» (vulgo, peseta) podemos tener varias flautas. Bien es verdad que antes, Pan, tenía las cañas al alcance de la mano y hoy no es tan fácil pescar una caña.

Antes Pan era Todo, y hoy también, el pan lo es todo, y si tiene jamón más. Pan alegraba los bosques y hoy, sin pan no hay alegría, y los pueblos sin pan proceden con los hombres sin dios. De ahí que, cuando un pueblo pide pan y le dan «tortas» se apodera de él eso que llaman «pánico», que es un derivado de Pan, aunque no sea nutritivo.

La religión panida ha cambiado mucho: en Grecia hallamos a Pan mezclado con Sátiros y Silenos. Nosotros lo preferimos con mantequilla.

El pan nos ha servido para muchos engaños (como el de la yuca) pues además de engañar al estómago solemos decir: «Contigo pan y cebolla» cuando nos enamoramos. Pero después hay sinvergüenzas que, en efecto, cumplen la promesa, pero reparten el pan para sí y la cebolla para la amada y así lloran las pobres; porque todo el mundo sabe que la cebolla es una cosa dramática que hace llorar muchísimo. Así que hay que tener cuidado con los refranes y oírlos, y «al pan, pan, y al vino, vino».

Y, demostrado ya todo lo que puede hacerse con el pan (hasta molestar a los lectores llenando una columna sin «miga») voy a terminar como un tiro.

Haciendo pun...
Punto final.

Joaquín ARISTIGUETA

TU SECRETO

Permite que me refugie en tu mirada
que es a veces de ensueño y otras de turbación;
deja que lea en el fondo de tus ojos
el caudal escondido de toda tu emoción,
y que, burlando los verdes y los grises,
que son tonalidades de su coloración,
te sustraiga de ellos mismos el secreto
que los libros no dan, pero da la intuición...
y para que tú no quedes, pues, sin nada
en cambio yo te ofrezco el de mi corazón.

José Raúl LOPEZ GOLDARAS.

M.E.C.D. 2016

PONEN AL COBRO RECIBOS POR RECTIFICACIONES DE RENTAS EN EL MUNICIPIO

El Negociado de Adresográfo y Control del Departamento de Impuestos Municipales ha puesto al cobro los siguientes recibos por rectificaciones de Fincas Urbanas, que podrán ser abonados sn recargo alguno durante treinta días:

Dionisia y Justina García, Mayor Gorgas número 24.
Julia R. Angel García, Mayor Gorgas número 29.
Floria Ruiz de Kohly, Mayor Gorgas número 70.
Ciro Tarafa y Acosta, Mayor Gorgas número 84.
Marcelino González, Mayor Gorgas número 997.
Francisco Loredo, Mayor Gorgas número 106.
Antonio Trillo, Mayor Gorgas número 154.
Francisco Barroso Acosta, Mayor Gorgas número 173 letra E.
Marcelino Bances Cuervos Arango, Mayor Gorgas número 177.
María Carolina Roig y Machado de Haya, Mayor Gorgas número 145 y 147.
Ascensión Docio viuda de Alentado, Merced número 5, entre Oficios y San Ignacio.
Rosalía J. viuda de Corujo, Merced número 6.
Dolores Semanat viuda de C. Palomino, Merced número 24.
María Galán de Ripoll, Merced número 42.
Higinio y Adulfo Viñuelas, Merced número 51.
Ramón P. Echevarría, Merced número 57.
Adolfo Palacios, Mangos número 2, entre San José y Reyes.
Doctor Armando Cartaya y González Merced número 80.
Justina Arpa de Muró, Merced número 82.
Mercedes B. Pegudo, Merced número 84.
José M. Ramos, Merced número 89.
Angel Roig Amador, Misión número 7.
Mateo R. Ruiz, Misión número 14.
Jesús Francisco Villamil, Misión número 15
María de los A. Fernández Cueto, Misión número 50.
Juan A. Martínez, Misión número 64.
Francisco Gato y Pita y Jesús Penabad y Carballal, Misión número 63.
Manuel Gutiérrez, Misión número 69.
María A. Fernández, Misión número 69.
Manuel Gutiérrez, Misión número 69.
Manuel Pérez Alfonso, Misión número 77.
Mario González Sotolongo, Misión número 80, entre Aguila y Revillagigedo.
Alfredo Piñón, Misión número 85.
Sempronlana Monserrat, Misión número 86.
Digon y Hermanos, Misión número 109.
Ramón Rego, Misión número 122.
María A. Fuernández Cueto, Misión número 35, letra A.
Manuel Flores Alvarez, Mangos número 2. letra A accesoria del Nro. 2.
Eduardo Armirall y Márquez, Mangos número 2 letra G.
Ignacio González Marina, Mangos número 3.
Florinda Flora viuda de Díaz, Mangos número 15 y 17.
María Estanillo Mora, Mangos número 24.
Ruperto Bustamante, Mangos número 52, letra A.
Luisa B. de las Cuevas, Mangos número 56.
Vicente Domínguez, Mangos número 98.
José R. Otero, Mangos sin número, letra O, entre Benavides y Reyes.
José R. Otero, Mangos sin número letra L, entre Benavides y Reyes.
José R. Otero, Mangos sin número, letra LL, entre Benavides y Reyes.
Gabino, Manuel y Jorge G. Valdés, Mangos sin número letra C.
María Florida viuda de Díaz, Mangos sin número, entre M. de la Torres y Delicias.
Cornelia Lavín, Mangos sin número esquina a San Luis.
Colegio San Francisco de Sales, Oficios número 2.
J. Calle, Oficios número 2 y 15.
Antonio Veitia, Oficios número 19.
Viuda de V. Ortiz e Hijos, Oficios número 46.
Herederos de Domingo Freyre Oficios número 82.
Francisco Marroto, Oquendo número 24.
María Vela García, Mayor Gorgas número 166.
A. Fausta Carrillo Lara, Mayor Gorgas número 159.
Ramón Muñoz, Luz número 33, entre San Luis y San José.
Ernesto Seco Villin, Industria número 5.
Alfredo Genaro Bazarrate y Mazón, General Carrillo número 299, entre Mazón y Camino de la Ronda.
Lorenzo Estanislao del Valle, General Carrillo número 14 y medio.
Ramón Viña y Ramón Cortinas, Máximo Gómez número 265.
Ramón José y Pedro, Rodríguez Fernández, Máximo Gómez número 287.
Pedro Maruri, Báximo Gómez, número 188.
José Velazco, Máximo Gómez número 303.
Alfredo Ajac, Máximo Gómez número 367.
Herederos de Dionisio Maza, Máximo Gómez número 369.
Blanca Gómez, Máximo Gómez número 372.
Blanca Gómez, Máximo Gómez número 374.
Ramón Barrera y López, Máximo Gómez número 380.
Manuel Peláez Laredo, Máximo Gómez número 384.
María A. Estela y Julia Alonso, Máximo Gómez número 391.
Antonio Jacinto Marianao Blanco Herrera, Máximo Gómez número 399.
Matilde A. Díaz, Máximo Gómez número 455 y 457.
Margarita Penichet de Vega, Máximo Gómez número 485.
Herederos de Angel Alonso, Máximo Gómez número 503.
Rosario Menéndez, Máximo Gómez número 385.
Antonio Trillo, Mayor Gorgas número 156.
José Dorado Malella Mayor Gorgas número 177.
Julián Alvarez Alonso, Merced número 90.
Manuel Arnes, Merced número 105.
Serafín Sánchez Valdés, Miguel Aldama número 1.
Compañía Territorial Labord S. A. Miguel Aldama número 9.
Josefa Noste, Miguel Aldama número 18.
Manuel de Jesús Calás y del Toro, Miguel Aldama número 38.
Agustín C. Fernández, Miguel Aldama número 52.
Josefa Sánchez Xiquel, Miguel Aldama número 59.
Carmen Alfonso, Miguel Aldama número 61 letra A.
Juan y Angel Albear, Miguel Aldama número 70.
Angel Martínez Rodríguez, Miguel Aldama número 91.
Sociedad Asturiana de Beneficencia Miguel Aldama número 106.
Herederos de Flora Galán y J. Estrada, Miguel Aldama número 120.
Antonio María Aciego Miguel Aldama número 152.
Antonio María Aciego, Miguel Aldama número 154.
Angela L. de la Campa, Martín Morúa Delgado número 10.
Elvira Martínez, Martín Morúa Delgado número 15.
Luis M. Santeiro y Arias, Martín Morúa Delgado número 33.
Mariano Aramburo Machado, Martín Morúa Delgado número 35.
Emilio Sánchez Chao, Martín Morúa Delgado número 49.
Andrés Castro, Martín Morúa Delgado número 51.
Antonio D. Calvo, Martín Morúa Delgado número 52, esquina a Mayor Gorgas.
María del Carmen Barrena, Martín Morúa Delgado número 62.
Isabel Díaz, Martín Morúa Delgado número 73.
Juan J. Rodríguez, Martín Morúa Delgado número 81.
Ramón Viñales, Martín Morúa Delgado número 91.
Nicolás Loyola y Florencio González, Martín Morúa Delgado número 96.

LESIONADO CASUAL

Al caerse de la cama en su domicilio se produjo lesiones de carácter grave Armando Poces Villar, de 60 años de edad y vecino de Factoría 15. Fué asistido en el primer centro de socorros.

CRONICA HABANERA

BODAS DE PLATA

Un feliz aniversario celebran hoy el conocido industrial Santiago de Solo y su distinguida esposa Josefina Meave, cuyo retrato encabeza estas líneas.

Cumplen veinticinco años de casados, Bodas de Plata, que festejarán en la intimidad del hogar.

Felicidades.

BODA ELEGANTE.—El domingo próximo, a las seis de la tarde, se verificará en la iglesia de San Juan de Letrán una boda de grandes simpatías.

Unirán sus destinos la bella señorita Gladys López Guerrero y Chávez y el correcto señor Pedro Cancela y Femenías.

Serán apadrinados por la señora Mercedes Femenías, madre del novio, y por el doctor José López Guerrero y G. Abreu, padre de la gentil fiancée.

La linda novia lucirá durante lo ceremonia un ramo de mano lindísimo, que será ejecutado por los inspirados floristas de la «Casa Trías», y será una feliz creación de aquellos artistas.

LOS AMIGOS DE LA CULTURA FRANCESA.—En la tarde de hoy, a las seis en punto, y en su local de San Lázaro esquina a Hospital, brinda el Círculo de Amigos de la Cultura Francesa una conferencia en francés, a cargo del joven intelectual señor Guy Pérez Cisneros, cuyo tema será «L'Art et l'Etat».

Mañana, jueves, ocupa la tribuna del Círculo el doctor Medardo Vitier, para hablar sobre «José de la Luz y Caballero. El filósofo».

HOMENAJE AL APOSTOL MARTI.—Hoy, miércoles, víspera del aniversario del natalicio de José Martí, tendrá lugar, a las 9 de la noche, en el Palacio Municipal, la décimotercera de las «Conferencias sobre habaneros ilustres», organizadas por el historiador de la Ciudad, doctor Emilio Roig de Leuchsenring, la cual estará consagrada a honrar la memoria esclarecida del máximo Apóstol de nuestras libertades, con motivo de la gloriosa fecha de su nacimiento.

El doctor Roig de Leuchsenring pronunciará breves palabras al abrir el acto, explicando la significación patriótica de ese aniversario.

El ilustre historiador y académico señor Gerardo Castellanos G., ocupará la tribuna para disertar sobre interesantísimos aspectos de la vida de nuestro Apóstol en relación con su desembarco en Cuba y su muerte en Dos Ríos, así como acerca de las circunstancias en que se realizaron sus exequias.

La Banda Municipal, dirigida por el maestro Reynoso, ejecutará un programa en el que figuran obras musicales cubanas preferidas de Martí: «El negro bueno», «Canto del esclavo», de Espadero; «Danza de los tres golpes» y «La separación», de I. Cervantes. Figurarán, además, el «Himno a Martí», de Gaspar Agüero, y «La Bayamesa», canción popular, música de Carlos Manuel de Céspedes y Francisco Castillo.

La entrada a este acto es completamente libre.

NOTA DE DOLOR.—Bajo un pesar, grande y profundo.

Así se encuentran en estos momentos los jóvenes esposos Carlos Solís, notable dentista de Manzanillo y Cuca Leyenda, quienes lloran inconsolables a su hijo Carlitos que dejó de existir en días pasados.

Los esposos Solís-Leyenda, para atender a su infortunado hijo vinieron a la Habana desde su residencia de Manzanillo e nunión de sus padres, el señor Angel Leyenda, y señora Caridad Riera.

Y aquí pasaron por la inmensa pena que los aflige.

Los atribulados padres partieron ayer mismo para Manzanillo.

Reciban nuestro pésame.

LA SEÑORA DE RODRIGUEZ.—Con verdadero placer consignamos la grata nueva, de hallarse bastante mejorada de la dolencia que sufría, la interesante dama Antonia García de Rodríguez, esposa amantísima del señor Antonio Rodríguez, agente general de la Seatrain Lines Inc., la que fué asistida esmeradamente por el distinguido especialista doctor Eusebio Lorenzo.

Enhorabuena.

(Continúa en la página NUEVE)

Lewis, jefe de las huelgas de la "General Motors" no está contento con la invitación a conferenciar

La poderosa empresa está haciendo los preparativos para reanudar el trabajo en algunas de sus fábricas en las que los obreros no han ido a la huelga. Son unos 95,000

WASHINGTON. Enero 26. (AP)—John L. Lewis espera asistir a la conferencia de paz convocada por la Secretaría del Trabajo Mrs. Perkins para el miércoles, pero personas bien informadas dicen que no se halla satisfecho con los términos en que se le ha hecho la invitación.

Aunque Lewis no hizo declaraciones en el día de hoy, se sabe que cree que la secretaría desea que la Unión y la Corporación reanuden el «convenio Lansing». Este estipula que los huelguistas abandonen las fábricas que ocupan y que las dos partes entren en negociaciones para resolver el conflicto.

Lewis no está satisfecho con este programa porque, según él, da a la corporación la oportunidad de engañar a la Unión.

A juicio de Lewis la conferencia de Mrs. Perkins debe tratar necesariamente, antes que nada, de la ocupación de las fábricas. El jefe obrero es contrario a esa evacuación mientras se llevan a cabo las negociaciones, mientras la Corporación no parece dispuesta a negociar si antes los huelguistas no abandonan las fábricas.

LE GENERAL MOTORS CORPORATION HACE PREPARATIVOS PARA REANUDAR EL TRABAJO EN ALGUNAS DE SUS FABRICAS

DETRIT, Enero 26. (AP) La General Motors Corporation, que todavía no ha contestado al ruego de la secretaría del Trabajo Perkins para que designe las personas que han de reunirse con los representantes de los obreros el miércoles próximo en su despacho, aceleraba esta noche los preparativos para proveer trabajo limitado a 95,000 obreros.

Los obreros de la Chevrolet en Flint, Bay City, Detroit y Saginaw, Michigan, han recibido aviso de retornar al trabajo el miércoles. No ha habido huelgas en dichas fábricas y su clausura se atribuyó a la escasez de materiales o a exceso de automóviles por vender.

La huelga se ha propagado a dos unidades más de la General Motors. Los obreros de las fábricas de la Fisher Body y Chevrolet de Oakland, California, se sumaron al movimiento.

Homer Martin, presidente de la UAWA, que ha aceptado por segunda vez la invitación de un funcionario del gobierno para conferenciar «sin condiciones ni prejuicios», anunció que saldrá para Washington esta noche, acompañado de Wydham Mortimer y Ed Hall, vicepresidentes de la Unión, y por George Addes, secretario-tesorero.

Antes de salir Martin dijo que estaba dispuesto en todo tiempo a negociar el arreglo de la huelga.

El laxante que se masca... ¡Así es mejor!

A medida que se masca el agradable chicle-laxante Feen-a-mint, su valioso ingrediente medicinal (fenolftaleína amarilla) se mezcla a la saliva y va pasando a los intestinos donde en una forma natural ejerce una acción suave pero eficaz, estimulando su actividad normal. Corrige el estreñimiento sin que uno se dé cuenta ... Esto es lo notable... aparte de la manera tan grata y natural con que se toma el

Feen-a-mint
El chicle-laxante—Sabe a menta

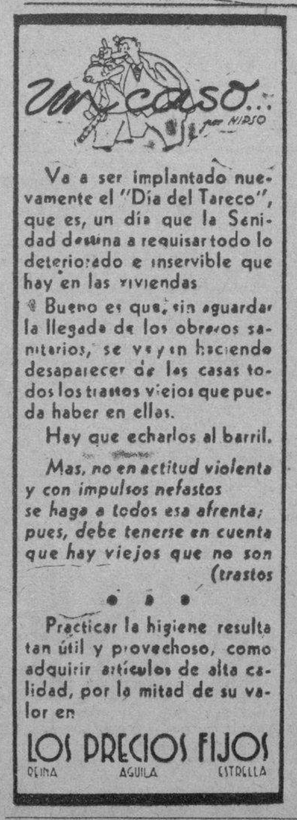

ROBARON 263 PESOS EN EFECTIVO AL ENCARGADO DE UN GARAGE CITADINO

Aurelio Vigos Ferreti, encargado del garage de la ruta 34 de la empresa Omnibus Aliados, situados en Alambique 72, denunció a la Policía que de un buró que tenía instalado en la oficina le habían robado la suma de 263 pesos.

Agregó el denunciante que no tiene sospechas de persona alguna, pero que su auxiliar Jesús Balulises Prat, vecino de Neptuno 218 y el sereno Wilfredo Sánchez Pérez, que reside en Regla, puede que den luz en estos hechos.

Intoxicación

Hilda Barreras Díaz, vecina de la calle de Príncipe sin número, sufrió graves síntomas de intoxicación al ingerir equivocadamente pastillas de permanganato.

DANDO CRANQUE

Al darle cranque a un automóvil en San Pablo y Línea, sufrió la fractura del antebrazo derecho, Enrique Carballeda Corominas, de 15 años y de Santovenia 7.

UNGUENTO CADUM PARA LAS ERUPCIONES

Es sorprendente el ver con qué prontitud el Unguento Cadum remedia y cicatriza las erupciones de la piel. No importa cuántos remedios haya probado sin obtener beneficio, no tiene Ud. por qué desanimarse, pues el Ungüento Cadum es distinto de todos ellos. Alivia la picazón instantáneamente y empieza a hacer cicatrizar con la primera aplicación. Las enfermedades más obstinadas de la piel, como los granos, las úlceras, las erupciones, las lastimaduras, el eczema, la urticaria, las cortaduras, las picadas de insectos, las quemaduras, la picazón de las almorranas, etc., se alivian prontamente con el Ungueto Cadum. El legítimo viene en un solo tamaño y se vende siempre en su envase de origen. Cuidado con las imitaciones.

Si Franco obtiene una victoria muy rápida, Italia y Alemania creen que no hará falta política abstencionista

En el caso de que continuase el estancamiento actual de las operaciones militares, ambas naciones habrán de mostrar sus deseos de cooperar al mantenimiento de la neutralidad

(Por JOHN WHITAKER)

ROMA, Enero 26. (The N. Y. Herald Tribune).—El Gobierno italiano, después de concertar su política con Alemania, informó hoy a Inglaterra que ambas naciones fascistas estaban dispuestas a impedir el reclutamiento y la salida de voluntarios para España, siempre y cuando se estableciza un sistema efectivo de control internacional.

Así, en el tono más conciliatorio usado por Italia o Alemania desde los comienzos de la rebelión española, el Conde Ciano redactó la nota que indica que, ni Roma ni Berlín, quieren correr el albur de que estalle una guerra general como consecuencia del conflicto español. Pero la nota es tan sutil, tan arteramente redactada, que las dos naciones fascistas no asumen responsabilidad alguna que pueda poner en peligro el triunfo de la gran ofensiva que el general Francisco Franco espera le dé el triunfo inmediato y decisivo, ya que sólo terminarían con el éxodo de voluntarios a España cuando un sistema de control terrestre y marítimo sea efectivo. Así que Italia y Alemania no impedirían el envío de voluntarios a los nacionalistas españoles en varias semanas más, semanas durante las cuales Franco tendrá que probar, de una vez y para siempre, si puede o no alcanzar la victoria sobre los rojos.

Una muy alta autoridad de aquí informó esta noche a este corresponsal, de algunos de los modos que, según Italia, deben utilizarse para ejercer el control efectivo, indicando claramente que tanto Italia como Alemania, verdaderamente desean terminar con toda intervención extranjera en España si Franco no logra triunfar completamente dentro de poco tiempo.

La nota no hace referencia a los planes italo-germanos para evitar que Rusia participe en el proyecto de control internacional. Por lo contrario, la nota indica que Italia desea un control real e insiste tan sólo en que las patrullas navales sean verdaderamente internacionales y que en las comisiones encargadas del control terrestre deben colocarse comisionados fascistas en la frontera de Francia con la parte de la España roja, y comisionados rusos y franceses en la frontera de Portugal con las regiones de España en manos de los nacionalistas.

La actitud expresada en la contestación italiana, de acuerdo con los círculos autorizados de aquí, es la siguiente: Si el general Franco gana una victoria inmediata, no habrá necesidad de una política abstencionista; pero si continúa el actual estancamiento en España, Italia y Alemania se mostrarán deseosas de cooperar en el mantenimiento de una rigurosa neutralidad.

LESIONADO

Sebastián García Díaz, de un año de edad y vecino de Artes 111, en Casa Blanca, fué asistido en el Centro de socorros de dicho barrio de lesiones de carácter menos grave, que se produjo al caerse de una cama en su domicilio.

PERDIO EL MIEDO DE ENGORDAR

Se adelgazó casi 3 kilos y todavía goza con sus comidas

No se atrevía a comer lo que le provocaba, y siempre le daba miedo satisfacer plenamente su apetito. Tenía un miedo constante de llegar a engordar demasiado. Todo esto se le ha cambiado ahora por completo. En esta carta, ella le cuenta a usted cómo logró esto:—

«He estado tomando las Sales Kruschen para adelgazar en las seis últimas semanas, y estoy muy satisfecha con los resultados. He perdido casi 3 kilos de peso. No he rebajado mis comidas en nada—sólo que ahora como pan moreno en lugar del blanco. Me siento tan contenta de pensar que todavía puedo gozar comiendo todos mis platos favoritos—y esto gracias a Kruschen—sin el miedo que antes tenía de llegar a estar gorda».—(Sra.) C. D.

La «pequeña dosis diaria» de Kruschen mantiene diariamente el funcionamiento regular del organismo, y da una sensación tal de vitalidad y vigor que, casi antes de que se dé cuenta, se halla usted rebosante de energía, en vez de andar todo apesadumbrado—y sigue la reducción de peso como cosa natural.

Las Sales Kruschen se venden en todas las farmacias y droguerías. Precio, el frasco chico, Peso 0.50, el grande, Peso 0.75. El contenido del frasco grande es dos veces y media el del frasco chico.

LESIONADO CASUAL

Jugando a la pelota se produjo una herida grave en la pierna derecha Lino Pedroso Herrera, de 27 años y de Santo Tomás 22.

M.E.C.D. 2016

ESCENARIO y PANTALLA

RADIO CINE: «EL CLUB DE LOS SUICIDAS»

Robert Louis Stevenson buscaba la amenidad por la invención. Fantasía exuberante y ágil a un tiempo, urdia intrigas tenebrosas, complejas aventuras, fábulas llenas de movimiento y colorido. Luego los relataba en una forma sencilla y ogradable, inmunizada contra el folletín por ese gran antiséptico que es el humorismo.

Esta película, estrenada en el Radio-Cine, es la versión de una de las entretenidas narraciones de Stevenson. Es la clásica comedia «para divertir», sin vuelo, sin trascendencia y sin más segunda intención que cierta sátira homeopática contra las costumbres y los usos domésticos.

Stevenson inventa dos reinos—Karovia e Irania—y adscribe a ellos a los principales personajes: al príncipe Florisel y la princesa Brenda. Como todos los príncipes de novela, sienten éstos el hastío de una existencia ferozmente reglamentada. Fracasado su intento de matrimonio entre ambos, por razones de Estado, se lanzan a correr el mundo, a buscarse a sí mismos. El Destino los pone frente a frente en el seno de una extraña logia: el «club de los suicidas». Es una organización formada aparentemente por hombres y mujeres que han llegado a sentir, bajo especie de desesperación, el «tedium vitae» de que hablaba el poeta. Luego descubrimos que tan macabra masonería oculta ingeniosamente a un grupo de políticos que conspiran contra la dinastía reinante en Karovia. El príncipe cae en las redes de los falsos suicidas. Por designio del naipe, es a la princesa a la que corresponde darle muerte. Naturalmente no se consuma el homicidio. La princesa y el príncipe se enamoran con preciosa oportunidad. Fracasado este intento, el presidente del supuesto club de suicidas tiende otra celada al príncipe. Este acude al reclamo, pero con la preparación debida, y el cuadro se invierte totalmente. Son entonces el conspirador y sus secuaces los que están a merced de Florisel y los suyos. La película termina como las historias caballerescas: con un desafío entre el príncipe y su enemigo, en el cual éste muere, y con la entrada triunfal de los enamorados en la corte de Karovia.

Esta fábula está desarrollada con ritmo novelesco, sin pretensiones fílmicas, pero con propiedad y lujo en la presentación. Lo más interesante es lo que se ha recogido de Stevenson, esto es, la invención en sí misma.

Los principales intérpretes de «El club de los suicidas» son: Robert Montgomery y Rosalind Russell, artistos bien conocidos. También Frank Morgan tiene un simpático papel.

Dirigió la película J. Walter Rubén.

Francisco ICHASO.

NOTAS

«AMOR», NUEVAMENTE HOY EN LA COMEDIA

El éxito extraordinario que ha tenido en el «Principal de la Comedia» la obra de Oduvaldo Vianna, «Amor» que ha batido todos los records de entradas, obliga a la empresa a continuar sosteniendo en el cartel la modernísima comedia que en sus seis escenarios simultáneos representa Paulina Singerman. Las dos funciones de hoy a las cinco y treinta y a las nueve y treinta, serán cubiertas con «Amor», de la que en toda la Habana se hacen los mejores elogios.

«Amor», lo más moderno que se ha presentado en el teatro en la Habana, «Amor», la comedia con la que el público ríe y aplaude incesantemente, seguirá representándose para que todo el público de la Habana pueda conocer uno de los mayores éxitos teatrales de la época, ya que una vez retirada del cartel no podrá volver a ponerse por lo complicado del montaje. «Amor» continuará también mañana jueves, en tres funciones; a las tres, a las cinco y media y a las nueve y media. Recomendamos a usted ver «Amor», por Paulina Singerman, en el «Principal de la Comedia». El próximo estreno será «Noches de Carnaval», la obra de las mil carcajadas, de los mismos autores de «Canallita mío», el sábado próximo, poniéndose a la venta las localidades desde mañana jueves.

HOY: «EL CALVARIO DE UNA ESPOSA» EN EL ALKAZAR

¡He aquí una de esas películas que no se olvida fácilmente, por la variedad de sus escenas y lo interesante de su trama. «El Calvario de una esposa», con Consuelo Frank, Consuelo Moreno y Juan Orol. No es la mejor producción, ni la maravilla del cine, ni la mejor película en español, ni una producción que haga patria... es sencillamente «una película para el público». Todas las emociones de la vida... ¡Todas las enseñanzas del destino! ¡Todas las crueldades de la existencia! ¡Todos los secretos de los hogares en desgracia!, los verá usted en esta sentimental y conmovedora producción. También se estrena la copia nueva de la lindísima super-joya musical «Danubio Azul», con Brigette Holm, Joseph Schildkraut y la famosa orquesta de tziganes de Alfred Rode. Completa el programa el episodio número 7 de «Drummond el Aviador», titulado «El camino sin huellas» y el Noticiario Fox con los últimos acontecimientos mundiales. Los precios como siempre: 20 «kilitos» de 1:30 a 6:30, y 30 ctvs. después. Niños a todas horas 15, y Tertulia 10 centavos.

Mañana, por ser día festivo, se efectuará una formidable Matinée desde la una en punto.

El sábado, un monumental y extraordinario programa. Universal presenta a la nueva «estrella» de atractiva personalidad, Doris Nolan, en la finísima y deliciosa super comedia «Yo no me caso», con Michael Whalen. También se estrena la interesantísima film que nos muestra cómo el Departamento de Policía de los Estados Unidos, actúa contra los enemigos públicos, titulada «A sangre y fuego con los gangsters». Completa el programa la asombrosa y sorprendente realización cinematográfica «Yo fui Jack Mortimer».

¡Los Carnavales comenzarán el día 2 de febrero a las 9 de la noche en este teatro! Una fiesta grandiosa, a la que asistirá toda la Habana. Exhibición de modelos de Carnaval, presentación de las comparsas: del Cabaret Afro-Cubano, del Cabaret Edén Concert, del Cabaret Mitsouko, del Cabaret Rumba. Desfile de farolas artísticas con trajes típicos, batallas de flores, serpentinas y confettis en e linterior del teatro...

EL CUARTETO CLASICO DE LA HABANA

No es otro que el concierto que ofrecerá a sus socios el Cuarteto Clásico de la Habana del que es dirigente el maestro José Valls, Director del Conservatorio «La Milagrosa» y cuya labor en pro de nuestra cultura musical es bien conocida de la sociedad habanera. Esta nueva audición tendrá efecto en el Hotel Nacional el próximo viernes a las 9 p. m. y en ella serán interpretados cuartetos de indiscutible mérito y que causarán asombro entre los amantes del bello arte clásico de cámara. El primero es de Rimsky-Korsakov op. 12 ,y en el que el inmortal autor ruso desplegó técnica e inspiración originales; los compomentes de esta Corporación realizan en el, un arte depurado, y el segundo es el célebre cuarteto español en sol mayor del maestro Rafael Pastor, y cuya creación cumbre dedicó al Cuarteto Clásico de la Habana, que hace de él, las más grandes de sus interpretaciones.

La entrada vale $1.25 para los no socios y los que deseen serlo pagarán solamente $0.50 mensuales con derecho a todos los actos de esta Corporación. Las entradas en la puerta del Hotel Nacional el día del concierto. Informes Teléfono U-5636.

ALKAZAR HOY

Una PELICULA HABLADA en ESPAÑOL que sin SER EXTRAORDINARIA ES EXTRAORDINARIAMENTE HUMANA... SENTIMENTAL... EMOTIVA...

Una film que obtendrá un éxito clamoroso porque toca las fibras mas sensibles del corazon...!

"El CALVARIO de UNA ESPOSA"

CONSUELO FRANK

JUAN OROL CONSUELO MORENO

Una HISTORIA ARRANCADA de los ANALES de la VIDA de una ESPOSA MARTIR y ARTISTAS UNIDOS presentan el Estreno de la copia nueva de una de las peliculas musicales mas lindas y de mas grata recordación

"DANUBIO AZUL"

con Joseph SCHILDKRAUT y Brigitte HELM y la famosa ORQUESTA de TZIGANES de Alfredo RODE

UNIVERSAL el episodio Nº 7 de "DRUMMOND el AVIADOR"

20¢ Niños 15¢ Tertulia 10¢ 30¢

EXITO DE «LA CARGA DE LOS 600» EN EL ENCANTO

Hoy y mañana se exhibe por última vez como pre-estreno, la más fuerte película épica que jamás se haya producido, «La carga de los 600». Después de estas exhibiciones no volverá a presentarse sino hasta el mes de marzo, que se estrena oficialmente. Son sus máximos intérpretes Errol Flynn, Olivia de Havilland, cientos de actores y más de 10.000 extras. ¡Jamás ha vibrado la pantalla con más tremenda medida que al paso de la aguerrida brigada de valerosos lanceros! La constante y tenaz avanzada sobre las trincheras, bajo el fuego del cañón y dejando a su paso un río de sangre, es algo tan intensamente heroico y arriesgado que su eco se perpetuará para siempre en los anales del cinema. Debido al largo metraje de «La carga de los 600» (120 minutos) de intensa emoción, se exhibe exactamente a las 3.45, 5.55 y 9.55, no presentándose en el turno de las 7.30, en que se exhibe la excitante producción «Prisionero en fuga» con June Travis, Barton Mac Lane y Craig Reynolds. En todos los turnos se presenta el graciosísimo cartón en colores, aplaudido por el público «Mi Góndola». Los precios para hoy y mañana son 60 ctvs. los mayores todo el día y 30 los niños.

Mañana, por ser día festivo, «La carga de los 600», se exhibirá desde la 1.

El viernes, otro gran estreno. ¡Simpatiquísimo, cautivador, alegre como nunca, el ídolo del mundo, Maurice Chevalier en «El amante vagagundo», un orgullo de la International Film de Cuba. Dos bellezas colaboran con él, una trigueña, Margaret Lockwood, y una rubia, Betty Stockfeld. Chevalier huyendo de una muchacha eludiendo a otra, y casi se queda sin ninguna; pero... nada. Vea «El amante vagabundo» y verá a Chevalier en otro aspecto distinto de los que usted ha visto hasta ahora.

El lunes, en día de gran gala, Nueva Universal presenta a la excelsa Dorothea Wieck, y a la estrella más hermosa de Europea, Renata Muller, en la deslumbrante y gloriosa superproducción «La vida privada de Luis XIV» o «Las mujeres del Rey Sol».

NACIONAL: «HIJO Y RIVAL» Y «MUJER, MARIDO Y AMANTE»

Hoy, en el Nacional, las últimas exhibiciones de dos de las más notables producciones de los Artistas Unidos. La función es continua desde la una de la tarde. Los precios popularísimos a base de 20 ctvs. entrando antes de las 6:30 y 30 ctvs. después.

Figura como parte principal del programa y ocupando los turnos de 2:40; 6:30 y 10 de la noche, «Hijo y rival», basada en la famosa novela de Edna Ferber (Come and Get It) y que interpretan Edward Arnold, Joel Mac Crea y Frances Farmer a la cabeza del reparto estelar. «Hijo y rival» es un drama profundamente humano, porque nos muestra a un padre y a su hijo frente a frente por el amor de una misma mujer.

Se completa el programa con «Mujer, marido y amante», versión cinematográfica de la novela «Dodsworth», por Ruth Chatterton, Walter Huston, Mary Astor y Paul Lukas, y que se exhibe en los turnos de 1, 4:40 y 8 de la noche, además el último Noticiero Paramount de asuntos mundiales.

Mañana, celebrando el natalicio de José Martí, la R.K.O. Radio presenta «La Tragedia de Mayerling», en la que Charles Boyer es el archiduque Rodolfo, heredero al trono de Austria, y Danielle Darrieux es la baronesa María Vésera, bellísima joven de 16 años que corresponde al amor del archiduque y prefiere la muerte a vivir sin su amor. «La Tragedia de Mayerling» nos presenta un romance real que se desarrolla en la Corte de Viena, sobre la cual parecía pesar un designio de tragedia. La Corte del Emperador Francisco José nos muestra sus días de esplendor, cuando era la más temida de todas las Cortes de Europa. La pompa de sus personajes intrigantes, la marcialidad de sus militares, la belleza incomparable de sus mujeres; el lujo y el boato, todo esto y mucho más lo verá usted «La Tragedia de Mayerling». Conjuntamente con esta película se estrena el primer episodio de la serie de la R.K.O. Radio «La Mano que Aprieta», por Jack Mulhall, William Farnum y Ruth Mix.

EXITO DE «RAMONA» EN EL CAMPOAMOR

Nuevamente se exhibe hoy la estupenda realización cinematográfica en colores, emotiva y romántica en grado superlativo, sensacional por todos conceptos, «Ramona». Una bellísima film de la que se enorgullece la 20th Century-Fox. El reparto es una constelación de estrellas, figurando en primera magnitud, Loretta Young, Don Ameche y Kent Taylor, con la colaboración de Paulina Frederick, Jane Darwell, Katherine de Mille y miles más. Completa el programa la film de la Republic, «Modelo de virtudes», con Bruce Cabot y Grace Bradley, la despampanante comedia «La perfecta modelo» y el graciosísimo cartón «La ruta del Oeste». Los precios, como siempre: 20 ctvs. de 1:30 a 6:30 y 30 cts. después. Niños a todas horas, 15, y Tertulia 10 cts.

Mañana, por ser día festivo, grandiosa Matinée desde la una.

El martes, dos colosales estrenos de la Columbia: «El hombre que vivió dos veces» y «Dinero del Cielo». ¿Muerto o vivo?.. Terminó el bisturí del cirujano con el enemigo público núm. 1... o está el asesino aun escondido detrás de la máscara del nuevo hombre? Un impresionante drama que se adelanta a la ciencia, cuando la ley demanda la vida de un hombre que está muerto. ¡«El hombre que vivió dos veces!», es el drama más pasmoso desde que «El hombre y el monstruo» conmovió al mundo! Las más dulces e incomparables melodías nos las brinda, Bing Crosby, el ídolo de las muchachas de Norte América, en su última película «Dinero del Cielo». He aquí la película que posee todos los elementos necesarios para triunfar definitivamente entre nuestro público. El argumento es muy interesante y gustará infinitamente, ya que el mismo no es una excusa débil para presentar las canciones que son lindísimas, sino que es en sí una gran atracción. Nos brinda una trama donde la comedia y el drama están espléndidamente representados. Música considerada por los críticos como la mejor del año...

PRONTO: «LA VIDA PRIVADA DE LUIS XIV»

Próximamente se anunciará el día que todos los cine-fans grabarán con letras de oro por estrenarse la joya histórica más grandiosa de todos los tiempos: «La vida privada de Luis XIV» o «Las mujeres del Rey Sol», brillantemente interpretada por dos actrices de enorme talento y extraordinaria belleza: Dorothea Wieck y Renata Muller. Un pedazo vivido de la historia de Francia, soberbiamente llevada a la pantalla por la productora «Tobis», en un alarde enorme de lujo y esplendor, captado en la fastuosa Corte de Versalles, la más deslumbrante de Europa. En ella hay una historia de amor y dolor en la que interviene Liselotte, Princesa del Palatinado, que ingresa en la Corte por haberse casado por razones de Estado con el Duque de Orleans, hermano de Luis XIV, quien la hace objeto de sus requerimientos amorosos. En «La vida privada de Luis XIV» o «Las mujeres del Rey Sol» se demuestra cómo las Princesas de los más vastos imperios del mundo, no han logrado sustraerse a las influencias del Destino. Las mujeres más elegantes de la época desfilan como por encanto mágico, ataviadas lujosamente y luciendo preciosas joyas, ante el ambicioso monarca de Francia, que las hace objeto de sus favores. Entre ellas se destacaron tres: la Marquesa de Montespán, la Duquesa de Valliére y la Marquesa de Maintenón, captadas por la cámara con todo el esplendor de sus sonrisas y el ondulante andar de sus cuerpos maravillosos, surgiendo ante ellas la serena y altiva belleza de la encantadora Liselotte, que no inclinó su cabeza ni ante el poderío de Luis XIV, quien ante su fracaso amoroso con la bella Princesa alemana, tuvo que exclamar: «El amor es más fuerte que el Rey de Francia..». Vea este pedazo sangrante de la vida del Rey Sol en «La vida privada de Luis XIV», que se ofrecerá en los teatros «Encanto» y «Riviera» como una premiere de gran gala al distinguido público habanero.

Cartel del Día

POR LOS TEATROS

PRINCIPAL: A-6737. A las 5:30 y 9:30. «Amor».

MARTI: M-2725. A todas horas: «Noches de Buenos Aires», «Folies Bergere» y números de variedades.

POR LOS CINES

ENCANTO: M-6055. A todas horas: «La carga de los 600», comedia y revista.

NACIONAL: A-6700. A todas horas: «Hijo y rival», «Mujer, marido y amante» y comedia.

CAMPOAMOR: A-7054. A todas horas: «Ramona», «Modelo de virtudes» y comedias.

FAUSTO: A-6800. «La novia robada» y «Champagne vals».

AUDITORIUM: F-4555. «Regalo de bodas» y «El general murió al amanecer».

PAYRET: A-7157. «Los héroes del barrio» y «Nueve días reina».

RIVIERA: F-2040. «Ramona» y «El hombre que vivió dos veces».

TRIANON: F-2403. «Ritmo loco» y «Corazones sin rumbo».

RADIO CINE: M-1407. El club de los suicidas» y «Romeo y Julieta».

NEPTUNO: M-1515. «Ramona» y «Modelo de virtudes».

ROXY: FO-3255. «La dominadora» y «La comedia de la vida».

RIVOLI: FO-1130. «Sublime obsesión» y «Centinelas del mar».

REINA: M-2272. «Los pecados de los hombres y «La patrulla de la frontera».

RIALTO: M-1831. «Enemigo jurado» y «Oh... Marietta».

LARA: M-2421. «El robo de los tres millones» y «Doble personalidad».

PRADO: M-4817. «Cena a las ocho» y «Un par de gitanos».

VERDUN: A-9206. «Los pecados de los hombres» y «Sangre azul».

ACTUALIDADES: M-M-5575. «El secreto de Chan» y «Bajo dos banderas».

ESMERALDA: M-4080. «Así son las novias» y «La astucia de Nero Wolfe».

MAJESTIC: M-4477. «El capitán tormenta» y «Sevilla de mis amores».

FLORENCIA: U-6758. «La divina coqueta» y «Encadenada».

OLIMPIC: F-6263. «Acusada» y «Dirigible».

VEDADO: F-3128. «Desfile aéreo» y «Todo vale».

TOSCA: I-3099. «Charles Chan en la pista» y «Contrabando humano».

MODERNO: X-1305. «El pirata bailarín» y «Los cazadores de momias».

NORMA: X-2120. «El misterio de la selva» (serie) y comedia.

WILSON: U-5863. «Una hora en blanco» y «El acorazado misterioso».

MAXIM: U-7049. «Melodías de 1936», «Lobos de Broadway» y «El que la hace la paga».

INGLATERRA: M-5527. «Una hora en blanco» y «El acorazado misterioso».

CUBA: M-9796. «La verbena de la paloma» y «Nobleza baturra».

SALON ROJO: M-4794. «Monja, casada, virgen y mártir» e «Irma la mala».

UNIVERSAL: Egido y Monte. «El galante defensor» y «Pánico en el aire».

BELGICA: A-9128. «Maternidad perseguida» y «Vuelo en la frontera»

VIOLETA: M-3238. «Sheriff vindicado» y «El secreto de vivir».

PRE-ESTRENO HOY MAÑANA ENCANTO

DOS ULTIMOS DIAS DESPUES, HASTA MARZO

ERROL FLYNN OLIVIA de HAVILLAND en el glorioso triunfo WARNER

"LA CARGA de los 600"

A las 7½ "PRISIONERO en FUGA"

Todo el Día 60¢

MAURICE CHEVALIER "EL AMANTE VAGABUNDO"

Otro "HIT" INTERNATIONAL FILMS!

VIERNES ENCANTO RIVIERA

ENCANTO RIVIERA LUNES

LA VIDA PRIVADA DE LUIS XIV" O LAS MUJERES del REY SOL

REMBRANDT EN FAUSTO Y AUDITORIUM

La semana cinematográfica que comienza mañana, termina con un gran acontecimiento de arte: la proyección el viernes en «Fausto» y el «Auditorium» de «Rembrandt», la prodigiosa «film» de la «London Films» que, dirigida por Alexander Korda e interpretando el papel central Charles Laughton, ha merecido elogios unánimes en Estados Unidos. Todas las selecciones la incluyen entre las diez primeras films del año.

Charles Laughton aumentó su peso para esta film y dejó crecer su bigote y su cabellera a fin de lograr el más absoluto parecido físico con el genial maestro holandés incomprendido de sus contemporáneos. Por eso cuando visitó Amsterdam con Vicente y Alexander Korda a fin de verificar él algunos detalles, muchas personas estrechamente relacionadas con la historia del gran pintor y sus obras, se quedaron asombradas ante el parecido.

Ese parecido físico es, sin embargo, lo menos. Laughton ha logrado una identificación íntima, profunda, con Rembrandt, cuya vida ha estudiado acuciosamente durante varios meses.

Para Laughton, Rembrandt es «una de las más trágicas figuras de la historia del arte. Su vida fué un torbellino. Triunfador a los 21 años, a los 35 era un proscripto profesionalmente. En su vida no hay sensacionalismo exceptuando su genio. Espero que la film nos dé un estudio de su grandeza y no una mera exposición de su vida privada».

Laughton afirma que para interpretar cabalmente un personaje histórico, precisa «adquirir su mentalidad, identificarse con su temperamento, comprender el período en que vivió y su medio personal, sus taras y sus buenas cualidades, sus victorias y sus derrotas. Adueñarse de su filosofía, primero. Luego aprender a caminar o a sonreír».

MAÑANA: «RAMONA» EN EL RIVIERA

Hoy se exhibe por última vez el escalofriante drama de la Columbia «El hombre que vivió dos veces» con Ralph Bellamy, Marian March e Isabel Jewell. El más pasmoso drama desde que «El hombre y el monstruo» conmovieron al mundo entero. Sensacional. Impresionante. Muerto, y sin embargo la ley los quiere matar..! Completa el programa la sorprendente super-joya, «Yo fui Jack Mortimer». Los precios para hoy: 30 cts. por la tarde y 40 por la noche. Niños tarde y noche, 20, y Tertulia 10 centavos.

Mañana, por ser día festivo, se celebrará, comenzando a la una y media, una estupenda Matinée, presentándose el sublime romance, totalmente en technicolor, «Ramona», con Loretta Young, Don Ameche y Kent Taylor y el intenso drama «El bruto magnífico», con Víctor Mac Laglen, Binnie Barnes y Henry Armetta. Los precios para mañana serán 30 cts. mayores todo el día, 20 los niños y 10 la tertulia.

El viernes, estreno en Cuba, conjuntamente con «El Encanto», de la más cautivadora creación del ídolo del mundo, Maurice Chevalier, titulada «El amante vagabundo», y Columbia presenta a Mary Brian y Russell Hardie, en la terrífica film de misterio, «Cara de esfinge».

El sábado, la nueva estrella de atractiva personalidad, Doris Nolan, en la deliciosa super-comedia «Yo no me caso» y estreno de la copia nueva de la joya musical de más grata recordación, «Danubio Azul», con Briggite Helm, Joseph Schildkraut y la famosa orquesta de tziganes de Alfred Rode.

El lunes primero, la film más lujosa que jamás se ha filmado, «La vida privada de Luis XIV», o «Las mujeres del Rey Sol», con la excelsa Dorothea Wieck y la estrella más hermosa de Europa, Renate Muller.

PAYRET HOY EXITO!

"LOS HEROES del BARRIO"

Pedro TEROL María ROJO S. Pérez de León

ademas "EL HOMBRE que lo SABIA TODO"

Antes de 6½ 20¢ Despues 30¢

CIFESA

EL RECITAL DE ENMA BADIA

Para el sábado 6 de febrero a las 9 de la noche se anuncia el recital de piano que ofrece al público habanero la distinguida concertista Emma Badía en el Salón Plata del Hotel Nacional.

Brahms, Bach, Chopin, Turina y Debussy figuran entre los compositores cuya sobras interpretará Emma Badía en esta nueva presentación suya que será, a no dudarlo, un gran éxito artístico y social.

LA OPERETA «EL BAZAR DE LOS JUGUETES»

La Sociedad Infantil de Bellas Artes prepara su reapertura para el domingo 7 de febrero a las 9 y 30 de la mañana en el Teatro Nacional.

Arte dramático, música, decorado moderno, orquesta de 24 profesores, todo esto será motivo de la apreciación del público que concurra a esta fiesta especial para los niños, cuyo sólo anuncio ha provocado el mayor entusiasmo. Lo que se explica por la numerosa solicitud de localidades para la reapertura de la SIBA.

Los localidades pueden separarse por el F-3547.

HOY RADIO CINE EXITO! M. G. M. presenta

"El CLUB de los SUICIDAS" Rob. Montgomery y Rosalind Russell y "ROMEO y JULIETA" con Norma Shearer

Lunes 30¢ hasta las 6½ • Despues 40¢ — Tert. 1er piso 40¢ - 2º piso 30¢ - Niños 20

MAÑANA Metro Goldwyn Mayer presenta a ROBERT TAYLOR el ACTOR de MODA - con BARBARA STANWYCK en la grandiosa producción "LA ESPOSA de su HERMANO"

HIS BROTHER'S WIFE - con Jean HERSHOLT y Joseph CALLEIA

RADIO CINE: «EL CLUB DE LOS SUICIDAS» (Ultimo día)

Originalidad e interés; tales eran los atributos sobresalientes del gran novelista inglés Robert Louis Stevenson. La pantalla, al recoger ahora una de las narraciones más sugestivas del gran escritor, «El club de los suicidas», ha mantenido y aun duplicado tales características. «El club de los suicidas» («Trouble for two») es una de las producciones más novedosas que últimamente se han exhibido, y a la vez, una de las que con más permanencia y eficacia sostiene el interés del público. Se trata de la historia de un Príncipe y una Princesa, para quienes la vida carece de sentido. Abandonan ambos la existencia muelle de la Corte y se van a correr mundo. El destino los junta en una misteriosa organización de hombres y mujeres que ha acordado, por hastío del mundo, atentar contra sus propias vidas. Allí ocurren escenas que no queremos narrar, para no quitar al lector el atractivo de la sorpresa.

Vea el desenlace de esta dinámica y sugestiva acción en el «Radio-Cine». Esta gran producción, magistralmente interpretada por Robert Montgomery y Rosalind Russell, se exhibe hoy por última vez, juntamente con «Romeo y Julieta», la transcripción cinematográfica de la inmortal obra de Shakespeare, interpretada por la encantadora Norma Shearer, Leslie Howard y John Barrymore; la película que fué considerada como la mejor del año pasado.

La función, que se completa con Noticiero Metrotone, es continua, desde las 2 y 30. Precios: 30 centavos los mayores antes de las 6 y 30, y 40 centavos después de esa hora. Niños, 20 centavos. Tertulia de primer piso, con asientos individuales y entrada por Galiano, 10 centavos. El mismo precio la tertulia de segundo piso, con entrada por Concordia.

Mañana, otro gran estreno: «La esposa de su hermano», estupenda superproducción, interpretada por el favorito Robert Young y la encantadora Bárbara Stanwick. Una película que no olvidará.

«LA TRAGEDIA DE MAYERLING»

Es un bello poema de amor vivido por un romántico Príncipe y una seductora Princesita, que, al verse obstaculizados en la realización de su felicidad, decidieron morir poniendo así fin a sus cuitas de amor. Charles Boyer, es el Archiduque Rodolfo, heredero al trono de Austria, que se enamora perdidamente de la baronesa María Vetsere, llegando hasta perder la vida por ella... Daniele Darrieux es la baronesa, una bellísima joven de 16 años que corresponde al amor del Archiduque y prefiere la muerte a vivir sin su amor.

La R.K.O. Radio nos ofrece en «La Tragedia de Mayerling» una estupenda producción. Hemos dicho estupenda y queremos recalcar el elogio sobre este adjetivo. Es la historia de un Príncipe y una Princesa que se aman como muy pocas personas de tan elevada alcurnia; pero a quienes un destino cruel impide unirse no obstante su igualdad de rango.

La suntuosidad de las Cortes reales, el lujo, el boato, las intrigas, la marcialidad y la hipocresía de los personajes todo se mueve en la pantalla despertando una emoción que no cesa hasta el final de la cinta, cuando la tragedia del romance real termina con dos tiros de pistola que sellan el amor puro de dos corazones cuya única pena fué haber nacido en cunas de áureas Coronas y haberse amado intensamente.

El tema apasionante de «La Tragedia de Mayerling» nos presenta un romance real que se desarrolla en la Corte de Viena allá por el año 1888. La Corte del Emperador Francisco José, sobre la cual parecía pesar un designio de tragedia, nos muestra sus días de esplendor cuando era la más suntuosa y temida de todas las Cortes de Europa.

Charles Boyer y Danielle Darrieux tienen a su cargo los personajes centrales de «La Tragedia de Mayerling», que se estrena mañana en los teatros «Nacional» y «Trianón».

LA TRAGEDIA DE MAYERLING"

Los PRINCIPES NO TIENEN DERECHO A SER FELICES, MAYERLING ES UNA PRUEBA DE ELLO!!

El romance trágico del hijo del Emperador Francisco José cuyo desenlace hizo cambiar los destinos del Mundo!!!

Admire la mas grandiosa interpretacion de Charles BOYER con Danielle DARRIEUX

Distribuida por R.K.O. RADIO -

MAÑANA!! NACIONAL y TRIANON

ALEXANDER KORDA PRESENTA a Charles LAUGHTON en REMBRANDT

AUDITORIUM FAUSTO VIERNES 29 Produccion ARTISTAS UNIDOS

M.E.C.D. 2016

COMERCIO ORDENA INVESTIGAR EL MOTIVO DEL ALZA DE PRECIO DE LA CARNE DE RES EN LA HABANA

MUCHAS CARNICERIAS COBRAN A 12, 9 Y 6 CENTAVOS LA LIBRA, DEBIENDO VENDERLA A 10, 8 Y 6

Interesante cuadro estadístico de las operaciones de las Compañía sde Seguros durante los años 1935 y 1936, ha confeccionado Comercio. Promedio en cambios de la moneda

En la Secretaría de Comercio se recibió ayer un informe dando cuenta de que en algunos barrios de esta Capital se está elevando el precio de la carne, artículo de primera necesidad que hasta el presente se venía vendiendo a razón de 10, 8 y 6 centavos. Ahora el precio es de 12, 9 y 6 centavos.

Se han dictado las órdenes oportunas por la Dirección de la Inspección General, para que los inspectores de ese departamento investiguen lo que haya de cierto en ese asunto.

Interesante cuadro estadístico de las operaciones realizadas por las Compañías de Seguros

Por el Negociado de Inspección de Seguros y Fianzas, de la Dirección de Seguros de la Secretaría de Comercio, se ha confeccionado un interesante cuadro estadístico que comprende todas las operaciones realizadas durante el año de 1935 por las Compañías de Seguros que operan en Cuba, con especificación de nacionalidad y concepto, de acuerdo con los riesgos a que se dedica cada Compañía. El mencionado Negociado ya está confeccionando también el cuadro correspondiente a 1936.

Los promedios de cambios de las monedas extranjeras

De acuerdo con los detalles suministrados por el Colegio de Corredores Notarios Comerciales, se ha confeccionado por el Negociado de Estadística Interior de la Secretaría de Comercio, un cuadro demostrativo de los promedios mensuales de los cambios de monedas extranjeras en cada uno de los meses del pasado año de 1936, y la cifra promedio anual.

Noticias sintéticas de la Secretaría de Comercio

Los nombres y dirección de setenta comerciantes que no aparecen inscriptos en el Registro de Contribuyentes, han sido remitidos a la Secretaría de Comercio por el Presidente de la Junta de Maternidad Obrera, señor Jerez Villarreal, significando que dichos comerciantes deben ser considerados como clandestinos, pues infringen el Decreto Ley 163.

—El Colegio de Corredores Notarios Comerciales de Manzanillo ha solicitado de la Secretaría de Comercio la designación de un delegado para que la represente en las elecciones que celebrará dicho colegio el día 15 de Febrero.

—El Presidente de la compañía de seguros y fianzas denominada The London Lanscashire Insurance Co., ha comunicado a la Sección de Estadística de la Secretaría de Comercio, que durante el pasado año de 1936, y de acuerdo con el balance practicado hasta el día 31 de diciembre último, dicha entidad obtuvo una ganancia neta de 58.442 pesos y 60 centavos, correspondientes a los distintos ramos en que opera, seguros de incendios, accidentes y seguros sobre exportaciones.

—En relación con el costo de los alimentos, el Negociado de Estadística Interior de la Secretaría de Comercio, ha llevado a cabo la confección de una estadística de los promedios anuales de las cotizaciones diarias de los víveres al por mayor según informaciones oficiales de la Lonja del Comercio de la Habana, en los años de 1934, 1935 y 1936, marcando las oscilaciones en el costo de los artículos, según los tipos de procedencias.

—El Administrador de The National City Bank ha comunicado al Secretario de Comercio, señor Zárraga, que de acuerdo con las operaciones realizadas durante el segundo semestre de 1936, dicha institución bancaria pagó al Estado cubano, por concepto de impuestos, la suma de 51.019 pesos 20 centavos.

Los licoristas han pedido un local en la aduana habanera

Quieren facilidades para vender mercancías a los turistas en esa capital

Un grupo de fabricantes de licores ha presentado al Director de Rentas e Impuestos una solicitud interesando permiso para tener un depósito en los muelles del puerto de la Habana, con el fin de poder vender licores libres de gravámenes, exclusivamente a los turistas que nos visitan en la temporada invernal.

El informe fué aceptado por el Director de Rentas, señor Eugenio García, y enviado a la Dirección General de Aduanas, para que informara, a su vez, ya que se trata de zona aduanal, correspondiendo dar la autorización a esa dependencia. Pero el Director General, señor Barquín, es opuesto a tal medida, alegando que en los Muelles Afianzados no se puede depositar más mercancía que aquella que está debidamente resguardada a los fines de las Ordenanzas de Aduanas.

Los referidos industriales han insistido en su petición y el señor García Guzmán está estudiando el asunto para elevar un informe al Secretario de Hacienda.

Los citados industriales piden solamente el depósito de sus mercancías para la venta a bordo de los vapores excursionistas, libre del pago del impuesto, ya que se trata de la exportación de una industria que en el interior está fuertemente gravada, pudiendo venderse a más bajos precios a los turistas, beneficiándose éstos y los fabricantes, razones poderosas que deben echar abajo los escrúpulos de carácter intrascendente manifestados por la Dirección de Aduana.

Con la Emulsión de Scott aumentará usted su resistencia a enfermedades de las vías respiratorias. Revitaliza —y es de resultados rápidos porque se digiere fácilmente.

EMULSION de SCOTT

Rehuse sustitutos. Ningún aceite, emulsión o pastilla tiene las mismas propiedades de Scott.

UN BUQUE AMERICANO HA EMBARRANCADO CERCA DEL PUERTO DE ESMIRNA, AYER

LONDRES, Enero 26. (AP).— El vapor «Exmoor» de la American Export Lines, ha embarrancado, según se informa, cerca del puerto de Esmirna, en Turquía, durante una fuerte tormenta de nieve.

POR UN PERRO

María Peñalver Molina, de 21 años, y de Zequeira 185, fué asistida en el tercer centro de socorros de heridas leves que se produjo al ser mordida por un perro de la propiedad de Clotilde Morales Méndez.

CRONICA HABANERA

CUMPLEAÑOS

En esta fecha celebra su cumpleaños una señorita de exquisita belleza: Fifina Esnard y de la Portilla, hija de los conocidos esposos Julio Esnard y Josefina de la Portilla.
Reciba nuestra felicitación.

LA «FIESTA DE CARIDAD».—Es el tema obligado de todas las conversaciones.

Se inician mañana, jueves, día del natalicio de Martí, con un sensacional juego de baseball entre «Habana» y «Almendares» en el stadium de «La Tropical».

Los niños de la Beneficencia harán ejercicios rítmicos para ofrecer también un bello espectáculo.

El viernes 29 se ofrece una función extraordinaria en el Frontón Jai-Alai, organizada por la señora Rafaela Vázquez de Sosa de Quesada y un grupo de damas muy distinguidas, entre las que se destaca la entusiasta señora Gloria Pascual de Nin.

El sábado, a las nueve y media de la mañana, tendrá lugar la gran fiesta infantil en el teatro «Nacional», organizada por las señoras Herminia Nevares de Hernández y Lolita B. de Pérez Benitoa, con un grupo selecto de nuestra mejor sociedad. El programa es de lo más interesante, destacándose los números a cargo de las adorables niñas Mirtha Batista Godínez y Cuchi Hernández Nevares así como el que tiene a su cargo el niño Ariel, hijo de los esposos Remos-Carballal.

Toman parte, también, en esta fiesta, las alumnas de la señora Clara Romero de Nicola, la celebrada Perla de León y los populares artistas Candita Quintana, Alberto Garrido, Piñeiro, Eusebia Cosme y Don Pancracio con «Felipillo».

Otro de los alicientes más destacados de esta fiesta son las excursiones y paseos marítimos, que organiza la señora Carmen Mota de G. Leal.

Durante las noches del 30 y 31 se situarán lujosos yates y otras embarcaciones en los embarcaderos de la Pila de Neptuno y en la Avenida del Puerto, frente al Anfiteatro Nacional, donde, por la modesta suma de 20 centavos, cada persona tiene la oportunidad de tomar parte en esos paseos por nuestra rada. Además se situarán kioscos en esos embarcaderos donde, por módicos precios, podrán adquirirse bebidas, refrescos y lunch.

El domingo se ofrece un gran festival footbolístico en el Campo Polar. El programa es algo sensacional y muy valiosos los premios que se disputen. La señora Caridad González de García Pedroso, es la organizadora de este evento, que tiene múltiples alicientes.

Por la noche, en el propio stadium se ofrece un baile con cuatro excelentes conjuntos musicales.

En la valla «Modelo», de Marianao, se ofrecen lidias de gallos durante todo el sábado y el domingo.

Y como un acontecimiento social, en la noche del domingo 31, la gran comida bailable en «Sans Souci».

La cuestación, como hemos dicho repetidamente, tendrá lugar el sábado 30.

Un nuevo grupo, de lo más distinguido, se ha constituido ayer.

Lo integran lo Marquesa de Tiedra, Estela B. de Cañal, Anais Culmell de Sánchez Batista, Blanca García Montes de Terry, Sabina Echeguren de Pardías, Corina García Montes de Aballí, Blanca Broch de Albertini, Fabiola de Arriba de Botet, Guillermina García Montes de Gómez Waddington, María T. Escarrá de Casares, Clementina Coello de Dobal, Manuela Gutiérrez de Esnard, Mercedes Marty de Baguer, Pura Nazábal de López Oña, Herminia Saladrigas de Terry, Corina Aballí de Castro, María Teresa de Varona, Candita de la Noval de Antón, Conchita Viñas de Roldán, Pilar Reboul de Fernández, María Morales de Stincer, Carmelina Tarafa de Montalvo, Leonar Barraqué, Matilde Campos de Meneses, Cuca M. de Díaz Granda, Floraida Fernández de Tolón, Sibelia Echemendía viuda de Pérez, Isolina Cuervo de Fernández Viñas, Patria Grave de Peralta de Gómez Miguel, Dolores Amable de Valdés, Isabel García de Valdivia y las doctoras María Gómez Carbonell y Pilar Palma.

Con tan selecto grupo actuarán las señoritas Julieta de Cárdenas, Yolanda Lima, Gilda Morales, Alicia Menocal, Conchita Menocal, Cecile Portuondo, Rosa María de Zaldo, Silvia Pedroso, Flora María Lamar, Cuca Valiente, Enriqueta Gómez Waddington, Teté Frías, Josefina Piedra, Carmita García Montes, Teresa García Montes.

Georgette García Montes, María Teresa García Montes, Cristina Saladrigas, Bebita Lasa, Gloria Ortiz, María Luisa Ortiz, Celia Rodríguez Franca, Carola Panerai, María Luisa Milagros, Hortensia Milagros, Conchita Roldán, Sarita Gutiérrez, Adela María de la Torre, Lolita Meza, Doris Bacón, Pilar Lombillo, Josefina Lombillo, Quetica Borges, Amelita Navarrete, Marta de la Torre, Cristina Castlví, Gloria Rodríguez Franca, Raquel y Carmelina Stincer, Isabel Valdivia, Encarna Caracuel, Isabel Pérez Echemendía, Georgina Pérez Echemendía, Antolina de Cárdenas, Beba Romagosa, Carmelina Villalba, Teresa y Esther Tarajano, Fina Bara, María Valdés Amable, Evelia Pereira, Elena Lazcano, Aurora Fernández, Olga Lombard, Margot de Cárdenas, María Elena Castañeda, Poupée Venero, María Luisa Venero, Graciella Alfonso, Gloria Cuéllar Iznaga, Esther Febles, Teresa Tarafa, Carmelina Sánchez Roig, Cristina Lamar, Josefina del Río.

Celín del Río, Mercy Gómez Grave de Peralta, Margarita y Berta Bonachea, Gisela Palma Sánchez, María Teresa Fernández, María Josefa Ortiz, Celia María Zamora, Blanca Chenard, Aida Alvaré, Ana Teresa Martínez Nogueras, Elena Neyra, Rebeca Poloni, Sara Lence, Margarita Guerra González, Laura Suárez, Noemí Neyra Reyes, María Clemencia Miranda, Nena Neyra, Amalita Castañeda, Cuquita Soto Navarro, Nury Blanco, Carmen Fernández, Leonor Sánchez, Mercedes Garrido, María Miranda, Carmelina Miranda, Blanca Fernández, Filomena Schettin, Carmen Pereira, Dulce María y Micaela Hernández, Luz Marina, Hortensia Arroyo, Serafina y Diana Fernández, Rosita Bouza, Olimpia Fabelo, María del Carmen Marrero, Romelia Rodríguez, Alborada Rodríguez, María Luisa Merelo y María Luisa y Lolita Galbán.

Grupo distinguido y entusiasta, que promete obtener una formidable recaudación.

EN RIO CRISTAL.—Concurridísimo, tal como habíamos previsto.

Así se vió el pasado domingo Río Cristal, el simpático road house de la carretera de Rancho Boyeros.

Aquel exquisito lugar, que se ha puesto de moda en la sociedad habanera para almuerzos y meriendas, se veía pleno de animación e invadido de numerosos parties.

Entre ellos recordamos este grupo:

El doctor Gonzalo Pedroso y su distinguida esposa Cuca Villalba con Enrique Sardiña y Elena Azcárate de Sardiña.

Josefina Cadenas viuda de Giménes con su hija Josefina Giménez y la señorita Loly Bravo y los jóvenes Ignacio Almagro y Rafael Gaytán.

Alberto Fowler y María Cabrera y Rafael y Graciella Cancio.

El reputado especialista de niños doctor Clemente Inclán en compañía de un grupo de miembros de la Comisión Atlética Universitaria y amigos particulares.

El Contador Central de Hacienda, José Luis Beruff y señora América Jiménez; el señor Armando Paz y Luz Marina Jiménez; la señora Isabelita Beruff y la señorita Elvira Beruff.

El coronel Horacio B. Haskett, Administrador de Obras Públicas de la ciudad de Washington L. C. con un grupo de amigos.

También tuvo lugar en Río Cristal ayer por el mediodía, un animadísimo almuerzo, dado por la exquisita actriz argentina Paulina Singerman a los actores de su compañía, que tanto éxito viene anotándose noche tras noche en el Principal de la Comedia.

Y para próxima fecha, que anunciaremos en su oportunidad, tendrá allí efecto un almuerzo de alta significación social.

Es el que ofrecerá el doctor Gonzalo Pedroso en honor de los Hermanos Mayo, los dueños de la famosa clínica norteamericana de su nombre y cuya visita a esta capital es cosa ya decidida.

NUEVA RESIDENCIA.—En unos hermosos altos en la calle 23 entre 6 y 8, en el Vedado, han fijado su residencia el general Pablo Mendieta y su distinguida y gentil esposa Concha Lizaur.

Con los esposos Mendieta-Lizaur, están allí instalados sus hijos, entre ellos el doctor José Ramón Gutiérrez y su bellísima esposa Conchita Mendieta.

(Continúa en la página ONCE)

PAYAMAS
de Peter Pan y Linón, Estampadas
a
1.40

Tres excelentes ventajas tienen estas preciosas payamas: calidad de la tela, belleza de estampaciones, de colores garantizados y corte y confección esmerada. Presentamos la colección completa de tallas en sugestiva diversidad de estampaciones.

No. 1. - Payama de casa confeccionado con Peter Pan de la mejor calidad, colores indestreñibles . . . $1.40

No. 2. - Preciosa Payama de linón estampado, propia para dormir a . . . $1.40

"la época"
NEPTUNO Y SAN NICOLAS

HE AQUI EL Remedio Seguro PARA RESFRIADOS

● Esa nariz enrojecida destruye su belleza; y ese catarro ataca su salud . . . ¡Sus amigos la mirarán con recelo! Y en cuanto Ud. estornude, los ahuyentará. Evite ese bochorno — y proteja su salud tomando BROMO QUININA GROVE. Dos tabletas al acostarse y dos por la mañana libran de desechos y gérmenes, dominan la fiebre y vencen el resfriado. Además, tonifica contra nuevos ataques.

BROMO QUININA

DIRECCION GENERAL
DE LA
LOTERIA NACIONAL

Sorteos ordinarios números 1037 y 1038 de la Lotería Nacional, que se efectuarán en la Habana, los días 20 y 27 de Enero de 1937, a las dos de la tarde, en el edificio que ocupa la Renta de Lotería.

Constan estos sorteos de 22,000 billetes a $15.00 moneda de curso legal el entero, divididos en centésimos a 15 centavos cada fracción.

22,000 billetes a $15	$330,000
30% para el Tesoro y gastos	„ 99,000
70% para premios	$231,000

DISTRIBUCION DE PREMIOS

1	Premio de	$ 80,000
1	„ „	„ 20,000
1	„ „	„ 10,000
5	Premios de $1000	„ 5,000
10	„ „ „ 500	„ 5,000
15	„ „ „ 200	„ 3,000
25	„ „ „ 100	„ 2,500
1.181	„ „ „ 70	„ 82,670
2	Aproximaciones „ „ 500 anterior y posterior al 1er premio	„ 1,000
2	Aproximaciones „ „ 300 anterior y posterior al 2do. premio	„ 600
2	Aproximaciones „ „ 220 anterior y posterior al 3er. premio	„ 440
99	Aproximaciones „ „ 70 al resto de la centena del 1er. premio	„ 6,930
99	Aproximaciones „ „ 70 al resto de la centena del 2do. premio	„ 6,930
99	Aproximaciones „ „ 70 al resto de la centena del 3er. premio	„ 6,930
1.542	Premios	$231,000

LOS PREMIOS SE PAGARAN POR LA LISTA OFICIAL QUE AUTORIZARA ESTA DIRECCION GENERAL.

Antonio Rodríguez,
Director General p. s.

Todos los Viernes
5 p. m.
a MIAMI
Conectando con lujosísimos y rápidos trenes para todas las Ciudades del Norte
a MEXICO
vía Miami

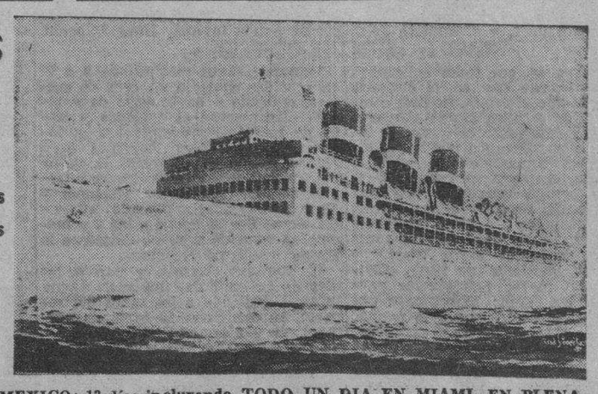

EXCURSIONES SEMANALES A MEXICO; 13 días incluyendo TODO UN DIA EN MIAMI, EN PLENA TEMPORADA
EN EL MODERNO PALACIO FLOTANTE DE LA CANADIAN NATIONAL
T. S. S. PRINCE HENRY
exclusivamente fletado por la National Tours
Para precios y reservaciones diríjanse a:
DUSSAQ CO. LTD. S. A.
PALACIO DEL CENTRO ASTURIANO Apartado 278 Telfs.: A-6540 M-6401 M-9211

M.E.C.D. 2016

G A C E T I L L A S

FAUSTO: «CHAMPAGNE VALS» Y «LA NOVIA ROBADA»

Para hoy, nos anuncia el teatro «Fausto», en su función continua desde las 2 de la tarde un gran programa.

En primer término el estreno de «Champagne Waltz», la mejor producción musical de 1937, que tiene como intérpretes principales a Fred McMurray y a Gladys Swarthouth, secundados estos por Jack Oakie y la famosa pareja de bailes Veloz y Yolanda. «Champagne Waltz», es un film de mil atracciones, con música a la que presta el vals su encanto y el jazz su pasión; brillantes números de bailes; espléndidas escenas de conjunto; derroche de alegría de gracia y de juventud, con canciones que acompañan una loca y divertida aventura de amor.

Un coctel de música y alegría. La Viena del Danubio Azul y de las románticas leyendas sirve de teatro a los divertidos amores de un rey del Jazz y de una reina del Vals. Los valses de ayer y el Jazz de mañana en el mejor film de hoy. Se completa el programa con «La novia robada» por Buster Crabbe y Monte Blue, del último noticiero de asuntos mundiales y de un gracioso cartón. Los precios para hoy son a base de 30 centavos hasta las 6:30 y 40 centavos después de esta hora.

Mañana, gran matinée desde la una.

El viernes: «Rembrandt» por el inmenso Charles Laugthon, la estrella que hemos visto elevarse a la sublimidad. Los amores de los genios despiertan siempre la curiosidad del público; pero los amores de «Rembrant» que fué uno de ellos, han de conmover al mundo por haber sido éste el que mejor supo comprender a las mujeres.

AUDITORIUM: ESTRENO DE «REGALO DE BODAS»

Se estrena hoy en este aristocrático y concurrido teatro, una magnífica película de positivo interés para todos los públicos. Nos estamos refiriendo a la gran super-producción de la Paramount, que lleva por título: «Regalo de boda» (Wedding Present) que en su argumento y desarrollo, encierra acción, comedia, lujo, etc., complaciendo así el gusto más exigente del cine-fan y la cual presenta en su reparto, a cuatro estrellas de grandes simpatías, sobre todo la popularísima pareja Joan Bennett y Cary Grant, con George Bancroft y Conrad Nagel. «Regalo de boda», se exhibe hoy en la tanda elegante de 9:45, con Revista y el cartón de Popeye, titulado: «Vale más ser soltero». En el turno de las 8:30 a petición: «El general murió al amanecer», la gran creación de Gary Cooper con Madeleine Carroll. Precios: Luneta Mayores 40 centavos. Niños 20 centavos. Tertulia 10 centavos. Por la tarde a las 5:00: Ultima presentación de la soprano Elizabeth Schumann exclusivamente para los socios de Pro-Arte Musical.

Mañana: Gran matinée especial a la 1:30 con «Regalo de boda», «El general murió al amanecer», la super comedia «Pies en polvorosa» por Stan Laurel y Oliver Hardy, cartón de Popeye y Revista. A las 5:15 y 9:45: «Regalo de boda». A las 8:30: «El general murió al amanecer». El viernes: Artistas Unidos presenta el regio estreno de la formidable joya cinematográfica «Rembrandt», la inmensa creación del genial actor Charles Laughton.

NEPTUNO: «RAMONA»

Con gran éxito fué estrenada ayer y se exhibe nuevamente hoy, la hermosísima y gloriosa super-joya, fotografiada totalmente en el nuevo tecnicolor, «Ramona», maravillosamente interpretada por Loretta Young, Don Ameche y Kent Taylor. Completa el programa la producción de la Republic «Modelo de Virtudes» con Bruce Cabot y Grace Bradley, el graciosísimo cartón «Tienda de Juguetes» y la interesantísima film documental «Las almas del fondo del mar». Los precios como siempre: 20 centavos de 2:30 a 6:30 y 30 centavos, después. Niños a todas horas 15 centavos.

Mañana, por ser día de fiesta, se celebrará una estupenda Matinée desde la una.

El viernes, nuevamente, Nova Pilbeam en «Nueve días Reina» y Edmund Lowe y Constance Cummings en «Siete pecadores», un programa extraordinario que recomendamos con entusiasmo.

El sábado, la nueva estrella Doris Nolan, de atractiva personalidad en la finísima y encantadora super-comedia «Yo no me caso», la terrífica film «A sangre y fuego con los gangsters» y la copia nueva de la lindísima super-joya musical «Danubio Azul».

¡Por fin! El lunes primero, quedarán instaladas las confortables y lujosas lunetas en la platea de este teatro, y por este motivo, solamente ese día, permanecerá cerrado. El martes se abrirá con una gran sorpresa...! ¿Qué será..?

PAYRET: «LOS HEROES DEL BARRIO» Y «9 DIAS REINA»

Numeroso público acude al «Payret», atraído por un programa realmente insuperable y para todos los gustos, a base de dos grandes películas, una hablada en español y la otra en inglés y ambas de extraordinario argumento, mucha acción y sostenido interés. Se trata de «Los héroes del barrio», producción «Cifesa» (este nombre es garantía de triunfo), en la que, por primera vez en el cine español, toda una tropilla de artistas infantiles interviene en el «rodaje» de una película, dándole un positivo y peculiar encanto. En esta película es de admirarse también la labor de Pedro Terol, actor de mucsa apostura y barítono que canta bellísimas canciones. La otra película es «Nueve días reina», magistral reconstrucción histórica de una época tormentosa del imperio inglés, en que una pobrecita reina de 14 años, fué decapitada, después de haber reinado sólo nueve días. Nova Pilbean, la joven «estrella» inglesa, hace en esta película el papel de Juana Grey, la desdichada reinecita ajusticiada.

Este gran programa, con revista y cartón, va en función continua, desde las 2, a los precios de 20 centavos los mayores antes de las 6 y 30 y 30 centavos después; 15 centavos los niños a toda hora y 10 centavos la tertulia.

Prepárese para ver el viernes: «Furia», la formidable película que le hará estremecerse de emoción. La película contra la Ley de Lynch, magistralmente interpretada por Spencer Tracy y Sylvia Sidney. Va con otra gran producción: «El reverso de la medalla».

MARTI: DESPEDIDA DE ESTHER BORJA

Un programa formidable ofrece hoy, el escenario «Martí», lugar seleccionado por Esther Borja para su despedida oficial del público habanero antes de partir rumbo a Buenos Aires. Hoy se presentará Esther Borja en los turnos de 5 y 30 y 10 de la noche con los últimos «hits» argentino y preciosas composiciones del maestro Lecuona. La función comenzará desde la 1 y 30 de la tarde, exhibiéndose dos preciosas y formidables cintas: «Noches de Buenos Aires», y «Follies Bergere», cuyo role central está a cargo de Maurice Chevalier, un favorito del público habanero. Cartones, comedias y revistas completan el programa cinematográfico. Además de Esther Borja en los turnos de 5 y 30 y 10 de la noche, actuarán la gran bailarina Estelita Altuzarra, Alberto Garrido, Piñero y la Orquesta que dirige el maestro Brito. Estos programas son trasmitidos por radio. Hará la presentación de la Borja, el popular Manolo Serrano. Sólo 20 centavos vale la entrada antes de las 6 y 30 y 30 centavos después de esa hora. Niños 15 centavos. Tertulia 10 centavos antes de las 6 y 30 y 15 centavos después. Mañana por ser día festivo habrá tres grandes shows a las 3, 5 y 30 y 10 de la noche con grandes atracciones.

TRIANON: POR ULTIMA VEZ: «RITMO LOCO»

Un gran programa de la R. K. O. Radio, exhibe hoy el «Trianón», complaciendo con ello, distintas peticiones que hasta su Empresa han llegado. En las tandas elegantes de 5:15 y 9:45, con revista, las últimas exhibiciones de la magnífica creación musical de Fred Astaire y Ginger Rogers que lleva por título «Ritmo Loco», donde la favorita pareja interpreta nuevas evoluciones bailables, con exquisita y nueva música y con la cooperación de Eric Blore, Helen Broderick y Víctor Moore. Y en los turnos de 4:00 y 8:30: La genial actriz Katharine Hepburn y el colosal actor Charles Boyer en la preciosa película «Corazones sin Rumbo». Precios: Luneta, tarde, 20 centavos. Todos. Noche: Mayores 30 centavos. Niños 20 centavos. Tertulia 10 centavos.

Mañana: Desde la 1 y 30 en gran matinée especial: El «Trianón» lucirá sus mejores galas al tener el honor de presentar el extraordinario estreno de la maravillosa producción de arte supremo: «La tragedia de Mayerling», el bello y trágico poema de amor vivido por un romántico y esbelto príncipe y una seductora princesita, todo en un real ambiente en la famosa Corte del Emperador Francisco José de Austria, Viena, con sus fastuosos palacios, hermosas mujeres, hombres gallardos, etc., en la que triunfa ruidosamente, de una manera única, perfecta, el inmenso actor Charles Boyer con la nueva encantadora estrella Danielle Darrieux; exhibiéndose también «La Condesa de Montecristo» de Fay Wray y Paul Lukas.

ROXY: «LA DOMINADORA»

Todas las familias distinguidas de la barriada, se han dado cita para acudir hoy al «Cinema Roxy», el confortable teatro situado en 14 y Primera en Almendares, atraídas por el magnífico programa que anuncian para hoy sus carteleras y que comenzará con un divertido cartón, titulado, «Consejos y Bonetes», estreno del último Noticiario Fox de actulidades mundiales, y el estreno de la monumental producción: «La dominadora», una cinta hecha por mujeres y para las mujeres, que deben ver lo mismo las solteras que las casadas, pues de ella se desprende una enseñanza esencial para la felicidad de todos.

Rosalind Russell, exhibe en esta cinta trajes para todas las horas del día elegantísimos, y el apuesto John Boles, interpreta maravillosamente el papel del esposo dulce, cariñoso.

Completa el programa además otra producción Columbia: «La comedia de la vida», por la encantadora estrella Carole Lombard y John Barrymore. Precios: 15 centavos luneta por la tarde, 20 centavos por la noche. Los niños y la tertulia familiar, 10 centavos a todas horas.

Mañana, otro monumental programa: En matinée a la 1:30 y tandas de 5 y 8:30 además de un divertido cartón en colores, la graciosa comedia, «Fetiche se casa», y Noticiario, se estrenará la película más espectacular del año, «Siete pecadores» con Edmund Lowe y Constance Cummings, y la grandiosa super-producción: «Nueve días Reina», por la precoz actriz inglesa, Nova Pilbeam.

RIVOLI: «SUBLIME OBSESION»

Grandioso es, por todos conceptos, el programa de hoy en el elegante y cómodo cine «Rívoli». Se han combinado 2 estupendas cintas «Universal», para complacer el gusto de todo el público. Pasarán por la pantalla, en las tandas de 4 y media y 8 y media, el magistral drama, interpretado por la versatil y bellísima Irene Dunne, secundada por Robert Taylor, titulado: «Sublime Obsesión» y el interesante film de aventuras protagonizado por John Wayne y Nan Grey, que lleva por título «Centinelas del mar». Los precios para estas tandas serán: 15 centavos por la tarde y 20 centavos por la noche. Los niños a todas horas 10 centavos.

Mañana: Gran matinée de 2 a 7: La graciosa comedia «A caza de sustos», episodio 5 de la serie de aviación «Drummond el aviador», estreno de la magnífica cinta por la famosa pareja Ginger Rogers y Fred Astaire, titulada: «Sigamos la flota» y a las 5 el conmovedor drama interpretado por Katharine Hepburn y Herbert Marshall, titulado «Carne Rebelde». Por la noche a las 8 y media: «A caza de sustos», «Sigamos la Flota» y «Carne Rebelde».

El domingo, treinta y uno a las diez de la mañana, una gran tanda infantil dedicada a los niños del reparto, se exhibirán 10 cartones muy graciosos y 2 bonitas comedias.

ACTUALIDADES Y ESMERALDA: GRANDES PROGRAMAS

ACTUALIDADES: «EL SECRETO DE CHANG»

Muy grandioso programa anuncia hoy el cómodo y elegante cine familiar «Actualidades», de Monserrate 8 y 10, teléfono M-5575. En función continua siempre de 2 a 11 y 30 se exhibe revista, comedia, estreno de la interesante y original cinta de aventuras «El secreto de Chan», por Warner Orland y estreno de la formidable, intensa, magnífico superdrama «Bajo dos banderas» con Claudette Colbert, Rosalind Russell, Ronald Colman y otros. Mañana: «Un Adán sin Eva» y «Por nevadas sendas».

ESMERALDA: «ASI SON LAS NOVIAS»

Este elegante y predilecto cine de las familias «Esmeralda», en Monte 242 (Cuatro Caminos) ha combinado para hoy un original programa. Comenzando su función corrida a las 2 de la tarde se exhibirá revista, comedia, estreno de la preciosa y original joya «Así con las novias» con Anita Louise y Ross Alexander y estreno de la muy emocionante y formidable producción «La astucia de Nero Wolfe» con Edward Arnold y Joan Perry. Mañana: «Víspera de combate», «El pirata Drake» y episodios.

REINA: «LOS PECADOS DE LOS HOMBRES»

En el programa del super-cine de Reina y Rayo, teléfono M-2272 y M-4313, figuran dos grandes producciones, que comenzarán a desfilar por la pantalla a las dos en punto en la función, que es corrida y a base de los precios populares de 15 centavos la luneta hasta las seis y media y 20 centavos, después los niños 10 centavos y la cómoda tertulia familiar con regia butacas 10 centavos a todas horas.

El programa ha exhibirse es el siguiente:

Una revista Fox Movietone, un cartón animado, titulado «Club de Golf», «Patrulla de la frontera», está interpretada por el actor favorito George O-Brien.

«Los pecados del hombre», será el segundo estreno y los protagonistas son Jean Hersholt y Don Ameche.

Mañana, una monumental matinée desde la una. El viernes: «La muchachada de a bordo».

RIALTO: «EL ENEMIGO JURADO» Y «OH... MARIETTA»

Cambio de programa hoy en «Rialto». Y ¡qué programa! Nada menos que a base de dos de esas películas que dejan en el público huella imborrable. Una de ellas es: «Enemigo jurado», producción de asunto original e interesante en grado sumo, que tiene por intérprete principal a ese buen mozo simpático y dicharachero que es Robert Young. La otra gran producción es: «¡Oh Marietta!» la joya musical de todos los tiempos, el encantador idilio, traspasado de bellas melodías, entre Jeannette McDonald, la de la voz de plata, y Nelson Eddy, el inmenso cantante.

Este programa, con revista y cartón, en función continua desde las 2 y 15, a los precios de 15 centavos los mayores antes de las 6 y 30 y 20 centavos después y 10 centavos a los niños, a todas las horas.

Mañana, otro gran programa. Estreno en este coliseo de «María Estuardo, Reina de Escocia», por Katharine Hepburn y Fredric March, y «Los cazadores de momias», una impresionante película de acción.

LARA: «EL ROBO DE LOS TRES MILLONES». 10 CTS.

Sigue ofreciendo los mejores y más variados programas a sus asiduos el predilecto y elegante cine familiar «Lara», de Prado y Virtudes, teléfono M-2421, rigiendo siempre el popular precio de 10 centavos la luneta a todas horas, entre y salga cuando quiera.

Hoy, en función continua de 2 a 11 y 30 se exhibirá revista, comedia, estreno de la muy emocionante y formidable producción «El robo de los tres millones» con Ricardo Cortez y Patricia Ellis y estreno de la preciosa y original cinta «Doble personalidad» con Edmund Lowe y Valerie Hobsen.

Mañana: día de fiesta, gran programa con «Jaque al rey» con Mirna Loy y Spencer Tracy y «Tres hurras al amor».

El sábado: «El primogénito» y «Mis bodas».

El domingo: «Pobre niña rica» con Shirley Temple y «Aquella dama sin igual».

PRADO: «CENA A LAS 8» Y «UN PAR DE GITANOS»

Para hoy anuncia «Prado» dos maravillosas producciones por sólo 10 centavos luneta o preferencia. Comenzando la matinée como de costumbre a las 2.00, y las tandas a las 5.00 y 8 y 15, con la divertidísima comedia de Stan Laurel y Oliver Hardy titulada «Un par de gitanos» y una de las producciones orgullo de la Metro, donde por primera vez se ha logrado reunir tantas celebridades del cine Jean Harlow, John y Lionel Barrymore, Wallace Berry, Lew Tracy, Binnie Barnes y otros, «Cena a las 8», una película que Ud. verá con agrado y aplaudirá a sus artistas favoritos. Completando el programa una revista y un gracioso cartón. Mañana, día de fiesta, matinée a la 1 y 30, Shirley Temple en su última producción «Pobre niña rica», y «El primogénito», por Johny Doss. Viernes, todos los hits musicales desde 1900, hasta la fecha en el espectáculo del siglo «El Gran Ziegfeld». El sábado, «La ciudad siniestra», por James Cagney y «El gondolero de Broadway», por Dick Powell.

VERDUN: «LOS PECADOS DE LOS HOMBRES»

En el simpático teatro ««Verdún» de Consulado 120, con el teléfono A-9206, nos presenta un maravilloso programa que da comienzo a las dos de la tarde con un noticiero, una variedad, la alfombra titulada «Días de Octubre», la interesante y emotiva producción interpretada sabiamente por Ann Rutherford, titulada «Sangre azul» de grandioso argumento y como complemento la sensacional joya que lleva por título «Los pecados del hombre», obra suprema que tiene como eje principal la incomparable estrella de la pantalla, Jean Hersholt. Un exponente fiel de lo que son los parásitos de la sociedad, la perversidad y los mayores defectos del hómbre. Amor, tragedia, todo en un marco de sublimidad. Los precios que rigen son hasta las seis y media de la tarde luneta 15 centavos, después 20 centavos luneta. Los niños y la comodísima tertulia con magníficas lunetas 10 centavos a todas horas. Mañana: Desde la 1 de la tarde día de fiesta: «La Reina de los muelles» y «El magnífico bruto» por el coloso de la pantalla Victor Mc. Laglen. El viernes: «El hijo de su escopeta» y «Una noche de verano».

MAJESTIC: «EL CAPITAN TORMENTA» (En colores y español)

Dos fenomenales producciones en español, en el coquetón teatro «Mejestic» de Consulado 116, con el teléfono M-4477. Formidable programa que comienza a las 2 de la tarde como sigue: un noticiero Paramount, una simpática comedia, un chistoso cartón, el célebre Ramón Novarro, en la encantadora super-producción hablada en español que lleva por título «Sevilla de mis amores», (copia nueva) y la monumental joya hablada en español, en colores, que lleva por título «El Capitán Tormenta», por la genial actriz, la inquieta Lupita Tovar, selectísima producción, en que sus escenas llenas de colorido sublime unido a su argumento movido, intrigante y saturado de un ambiente sensacional, hacen de esta película un encanto. Los precios que rigen son hasta las 6 y media de la tarde luneta o preferencia 10 centavos, después 15 centavos luneta o preferencia. La comodísima tertulia con magníficas butacas, damas y niños 5 centavos, caballeros 10 centavos todo el día.

Mañana, día festivo desde la 1 de la tarde «El Curandero», y Robert Taylor y Joan Crawford en «La divina coqueta», sublime. El virnes, «María Estuardo Reina de Escocia».

FLORENCIA: HOMENAJE A JOAN CRAWFORD

Regio programa de homenaje a la bella y popular actriz Joan Crawford, es el que anuncian las carteleras del elegante y predilecto cine familiar «Florencia», de San Lázaro y San Francisco, teléfono U-6758, para hoy miércoles, en que se verá su cómoda sala llena a todas horas.

En función continua de 2 a 11 y 15 se exhibirá hoy revista, estreno de la grandiosa, regia, extraordinaria joya cinematográfica «La divina coqueta« con la bella Joan Corawford, el favorito galán Robert Taylor, Franchot Tone y otros y estreno de la preciosa y regia cinta de bello argumento «Encadenada» con Joan Crawford y Clark Gable.

Precios: luneta 10 centavos hasta las 6 y 30 y 15 centavos mayores y 10 los niños después.

Mañana: «Camino de la gloria» y «La rival de sí misma».

El viernes, sábado y domingo: «María Estuardo, reina de Escocia» con Katherine Hepburn y Fredrich March.

OLIMPIC: «ACUSADA» CON DOLORES DEL RIO

«Olimpic», en Línea y B, en el Vedado, con el teléfono F-6263, de la cadena Alvarez-Hernández.

Hoy, en tandas elegantes de 4 y 45 y 9 y 45 se exhibe revista semanal y se ofrece el estreno de la grandiosa y conmovedora super-joya cinematográfica «Acusada» con la bella actriz Dolores del Río y Douglas Fairbanks. Jr. En turnos de 6 y 30 y 8 y 30 se pasa por la pantalla el emocionante y colosal drama de aviación «Dirigible» con Jack Holt.

Precios: mayores 15 centavos en tanda y 20 centavos por la noche. Niños y tertulia 10 centavos siempre.

Mañana: día de fiesta. Natalicio de Martí. Gran matinée a la 1 y 15, con «Charlie Chan en la pista» y «Contrabando humano». Películas estas que se repiten en tandas.

El sábado y domingo: «Las de Caín» con Clark Gable y «Prisionero en fuga».

VEDADO: «DESFILE AEREO»

«Vedado», en la calle B, entre 27 y 29, en el Vedado, con el teléfono F-3128, de la cadena Alvarez-Hernández.

En tanda elegante a las 5 y nocturna a las 8 y 30 se exhibe revista, un cartón, estreno de la preciosa y original cinta musical «Todo vale» con Bing Crosby y estreno de la emocionante y colosal producción de aviación «Desfile aéreo» con Jimmy Allen y Ken Taylor.

Precios: mayores 10, niños 5 y tertulia 10 por la noche.

Mañana: «Canta, bandolero, canta» con Nino Martini y «La ley de la sangre» con Clark Gable.

El sábado y domingo: «Las de Caín» con Clark Gable y «Prisionero en fuga» con Barton McLane.

TOSCA: «CHARLIE CHAN EN LA PISTA»

«Tosca,» en 10 de Octubre número 541, entre San Francisco y Concepción, en la Víbora, con el teléfono I-3099, de la cadena Alvarez-Hernández.

Hoy, tanda elegante a las 5 y nocturna a las 8 y 30 con formidable programa, exhibiéndose revista semanal, estreno de la formidable y emocionante cinta «Contrabando humano» con Claire Trevor y Ralph Morgan y estreno de la magnífica y original producción de aventuras «Charlie Chan en la pista» con Warner Orland y Kaye Luke.

Precios: mayores 15 centavos en la tanda y 20 centavos por la noche. Los niños y la tertulia 10 centavos a todas horas.

Mañana: día de fiesta gran matinée a la 1, tanda a las 5 y 8 y 30 exhibiéndose revista, cartón, comedias, «El alcalde del infierno» con James Cagney y «Las de Caín» con Clark Gable.

El sábado y domingo: «María Estuardo, Reina de Escocia» y «La novia indecisa».

MODERNO: «EL PIRATA BAILARIN» (En colores)

Hoy vestirá sus mejores galas el concurrido teatro «Moderno» de Jesús del Monte, para recibir en su espaciosa sala lo mejor y más granado de la sociedad viboreña, que se dará cita para ver el estreno de la regia producción Radio, toda a colores, titulada, «El pirata bailarín», de Stoffi Duna y Collin Charles, la última sensación del baile y la comiquísima cinta, titulada, «Los cazadores de momias», de Robert Woolsey y Bert Wheeler; la cinta cómica, «Feliz, aunque casado»; el cartón, «Tranvía rústico», y «Revista Universal». Los precios del segundo turno. 10 centavos, 15 centavos y 20 centavos. Mañana, fiesta nacional. En matinée, tanda y noche, el estreno del film argentino, «Ayúdame a vivir», de Libertad Lamarque; y «Los 3 barretines», de Luis Sandrine, en español; la comedia, «Feliz aunque casado»; la comedia, «La isla de Filles»; el cartón, «Tranvía rústico», y un «Paramount News». Hasta las 6 y 30, 15 centavos; después 20 centavos; niños 10 centavos.

NORMA: «EL MISTERIO DE LA SELVA» (Serie)

Formidable es el programa que anuncia para hoy el confortable y elegante cine familiar «Norma», de Concha y Luyanó, teléfono X-2021.

En tanda, comenzando hoy a las 4 y 30 por el largo metraje del programa y función nocturna a las 8 y 30 se pasa por la pantalla, revista, comedia, y se exhibe completa la sensacional y muy emocionante super serie en 12 episodios (24 rollos) de «El misterio de la selva», con el popular cowboy Tom Tyler y Cecilia Parker.

Precios: damas, niños y tertulia 5 centavos y caballeros 10 en la tanda y mayores 10 y niños 5 por la noche.

Mañana: día de fiesta, Natalicio de Martí, grandiosa matinée, tanda y noche con «Irma la mala», «Huyendo del altar», «Del gozo al pozo» y otras.

El sábado y domingo: «Romeo y Julieta», con Norma Shearer, y «Enemigo jurado».

WILSON: «UNA HORA EN BLANCO»

«Wilson», Belascoaín y San Rafael. U-5863. 10 centavos de 1 y 30 a 6 y 30 y 15 centavos después. Niños 10 centavos a todas horas.

Hoy, tarde y noche, la revista semanal, la comedia especial «Oh, mis nervios» y las super atracciones «Una hora en blanco», magistral joya extraordinaria interpretada por Loretta Young y Franchot Tone, y «El acorazado misterioso», magnífica atracción super especial, interpretada por Robert Taylor y Jean Parker.

A las 5 p. m. «Una hora en blanco», por Loretta Young y Franchot Tone, y «El acorazado misterioso», por Robert Taylor y Jean Parker.

Mañana, fiesta nacional, programa regio, con «Pecados del hombre», magistral joya extraordinaria Fox, interpretada por Jean Hersholt y Don Ameche; y «El falso secuestro», atracción especial Columbia, interpretada por Lew Ayres y Joan Perry.

El viernes: «La mujer del día», por Edmund Lowe y Gloria Stuart; y «El soñador», por Emil Jannings.

El sábado: «Ayúdame a vivir», super producción toda en español, por Libertad Lamarque, y «La sombra siniestra», por Lon Chaney Jr.

MAXIM: HOMENAJE A ROBERT TAYLOR

Un extraordinario programa de homenaje al favorito galán Robert Taylor, es el que anuncia para hoy el predilecto y confortable cine de las familias «Maxim», de Bruzón y Ayestarán, cuya cómoda sala ha de verse hoy concurridísima.

En tanda elegante y función nocturna se exhibe revista, estreno de la magnífica y original super revista musical «Melodías de 1936», con Eleonor Powell y el favorito Robert Taylor; la magnífica y preciosa cinta «Lobos de Broadway», con Virginia Bruce y Robert Taylor; y la colosal película «El que la hace la paga», con Robert Taylor.

Entre los que concurran hoy al «Maxim» se regalarán preciosas fotos del actor Robert Taylor.

Mañana: día de fiesta, gran matinée, tanda y noche, con «El general murió al amanecer», «La reina de la ruleta», comedia, cartón y revista.

El sábado: «Romeo y Julieta» y «Tres muertos vivos».

INGLATERRA: «UNA HORA EN BLANCO»

«Inglaterra», San Rafael y Consulado, M-5527, 10 centavos de 1 y 30 a 6 y 30 y 15 centavos después. Niños, 10 centavos a todas horas.

Hoy, tarde y noche, la revista semanal y las super atracciones «Una hora en blanco», regia joya extraordinaria, interpretada por Loretta Young y Franchot Tone, y «El acorazado misterioso», magnífica producción especial, interpretada por Robert Taylor y Jean Parker.

A las 5 p. m. «Una hora en blanco», por Loretta Young y Franchot Tone, y «El acorazado misterioso», por Robert Taylor y Jean Parker.

Mañana, fiesta nacional, programa extraordinario, con «Pecados del hombre», joya de la Fox, interpretada por Jean Hershoit y Don Ameche, y «El falso secuestro», por Lew Ayres y Joan Perry.

El viernes: «La mujer del día», por Edmund Lowe y Gloria Stuart; y «El soñador», por Emil Jannings.

El sábado, grandioso programa: con «Ayúdame a vivir», regia joya extraordinaria, toda en español, por Libertad Lamarque, y «La sombra siniestra», por Lon Chaney, Jr.

CUBA Y SALON ROJO: PROGRAMA EN ESPAÑOL

Regio programa en español anuncia hoy el confortable y elegante cine familiar «Cuba», de Suárez y Corrales. En tanda a las 5 y nocturna a las 8 y 15 pasa por la pantalla revista, comedia, la bellísima y grandiosa producción en español «La verbena de la paloma», con Raquel Rodrigo y Miguel Ligero, y estreno de la monumental, bellísima joya española «Nobleza baturra», con Imperio Argentina y Miguel Ligero. Precios: damas y niños, 5 centavos y caballeros 10 en la tanda y mayores 10 y niños 5 por la noche. Mañana: día de fiesta, gran matinée, tanda y noche, con «La muerte acecha», «Me divorcio por amor» y comedias.

Otro formidable programa todo en español anuncian las carteleras del predilecto y céntrico cine familiar «Salón Rojo», de Monte y Antón Recio, para hoy. En tanda a las 5 y nocturna a las 8 y 30, se exhibe revista, comedia, estreno de la grandiosa y conmovedora joya en español «Monja, casada, virgen y mártir», con Consuelo Frank, y estreno de la magnífica y colosal producción en español «Irma la mala», con Adriana Lamar y Ramón Pereda. Precios: damas y niños 5 centavos y caballeros 10 en la tanda y mayores 10 y niños 5 por la noche. Mañana: matinée, tanda y noche con «La astucia de Nero Wolfe» y «Me divorcio por amor».

UNIVERSAL: «EL GALANTE DEFENSOR»

Muy colosal es el programa que para hoy ha combinado el popular y cómodo cine «Universal», de Egido, entre Muralla y Sol, donde rigen los más populares precios, a base de 5 cts. las damas y niños y 10 los caballeros hasta las 6 y 30 y 10 cts. mayores y 5 los niños después. La tertulia 5 centavos siempre.

Hoy, comenzando a la 1 la función corrida hasta las 11 se pasa por la pantalla gigante revista, comedia, estreno de la magnífica y muy colosal producción «El galante defensor», con Charles Starret, y estreno de la emocionante y formidable producción «Pánico en el aire», con Ann Sothern y Lloyd Nolan.

Mañana: día de fiesta, se exhiben «El huérfano del oeste» y «Dirigible».

BELGICA Y VIOLETA: COLOSALES PROGRAMAS

«BELGICA».—«Maternidad perseguida».—Damas y niños, 5 cts.

Grandiosísimo programa tiene para hoy este concurrido cine de Egido y Corrales con dos grandes estrenos; ambos pasan en todos los turnos de hoy, «Maternidad perseguida», por Madeleine Carroll y George Brent, película que nos ofrece el argumento donde una mujer inocente se defiende de la acusación que le hace ante un tribunal su propio hijo. Como complemento se pasa la interesante producción «Vuelo en la frontera», comedias y cartones. Los precios son de cinco centavos damas y niños en la matinée y tanda. Mañana: «Pobre niña rica», por Shirley Temple, y «El primogénito», grandiosa producción por Shirley Deane. Los precios serán populares; se pasarán comedias y cartones de estreno.

«VIOLETA».—«El sheriff vindicado» y «El secreto de vivir», con Gary Cooper

A precios populares, pasa hoy en todos sus turnos este concurrido cine de Monte y Rastro, «El sheriff vindicado», por Ken Maynard, y «El secreto de vivir», por Gary Cooper, ambas de gran argumento. Mañana: «Mujeres de hoy», con Ramón Pereda, y la preciosa producción en español «Idolos de la radio».

LOS PRODUCTORES DE LECHE CRUDA SUGIEREN REFORMAS PARA AUNAR LOS INTERESES

Protestan ante el Dr. Zenón Zamora de la inutilidad de la Comisión Técnica. Diez casos de cáncer en Bayamo y 16 de lepra, en Guantánamo. Acuerdos de la Jta. Nacional del ramo

Citada previamente una comisión de directivos de la Asociación de Productores y Vendedores de Leche Cruda, celebró una extensa conferencia con el Secretario de Sanidad y Beneficencia, doctor Zenón Zamora.

Durante la reunión entre el Jefe de la Sanidad y la representación de dicha institución —señores Juan A. Urrutia, Presidente de Honor; Angel Atia, secretario; Comandante Franco Beoto, Asesor Técnico Honorario; doctor Bernardo Rodríguez Sánchez, Letrado; Alberto Marrero de la Rosa, laborista; Ceferino Mesa y José Arencibia— se trató ampliamente del problema de la industria lechera en el que están siempre interesados los funcionarios de Sanidad, los industriales y el público.

Antes de ser recibidos por el doctor Zamora se nos dijo que en la conversación se tratarían los problemas generales que confronta la industria en sus relaciones con la Secretaría de Sanidad; brindar al Departamento su cooperación para que se haga justicia al productor de leche cruda y armonizar los intereses de la salud pública y los de los productores.

Terminada la reunión el doctor Rodríguez Sánchez nos manifestó haberse tratado de las deficiencias del Reglamento de la Leche, de la inutilidad de la Comisión Técnica; de la necesidad de coordinar los intereses económicos y de la salud pública; que el doctor Zenón Zamora les había expuesto su deseo de solucionar definitivamente el eterno problema de la leche, comenzando por crear el Consejo Nacional Técnico de la Leche, de carácter constructivo, en el que tendrían representación; reorganización de la vigilancia del abasto de leche, con mayor sueldo para los Inspectores, aumento que se pagaría con el dinero que hoy reciben de los industriales los miembros de la Comisión Técnica de la Leche.

Supimos posteriormente, además que la referida Asociación de Productores y Vendedores de Leche Cruda trató con el doctor Zamora la necesidad de distinguir en el mercado los tipos de leche de vaca, pues no es lo mismo obligar a un vaquero a producir leche de primera con un precio de segunda o tercera en el mercado, siendo ello la causa principal de que los primeros, por las exigencias sanitarias, se vean obligados a engañar al público, haciéndole ver que paga diez centavos por un litro de leche igual al que algunos industriales cobran 25 y 30 centavos.

Las enfermedades en varios pueblos

El Director de Sanidad ha recibido distintos telegramas exponiéndosele el estado sanitario de los mismos.

Entre ellos del doctor Castiñeira, de Abreus, anunciando la aparición de un caso de Tracoma, cuyo paciente se ha aislado lo mejor posible, y la existencia de 79 atacados de Paludismo.

Guantánamo: A parte del número de atacados de paludismo, tuberculosis, etc., cuenta con 16 leprosos, que no cuentan con recursos para su asistencia y aislamiento y que no se pueden recluir en el hospital de San Lázaro por habérsele contestado, a sus distintas comunicaciones, que no hay camas.

Bayamo: Trece nuevos casos de Paludismo, que hacen un total de 139; diez de cáncer, uno nuevo de fiebre tifoidea y 37 de tuberculosis.

Vueltas: Tres casos de lepra; 30 de tuberculosis pulmonar y 680 de paludismo.

El total de palúdicos en las seis provincias es de 7.276; de fiebre tifoidea, 211, y de poliomielitis anterior aguda, 3.

Acuerdos de la Junta de Sanidad

Entre los acuerdos tomados por la Junta Nacional de Sanidad en su sesión de ayer, figuran los siguientes: pasar a los doctores Martínez y Fernández Abreu, el escrito de varias casas importadoras de grasas comestibles, y una copia de un proyecto de Ley que tiene relación con la materia; informe del Jefe Local de La Habana sobre obras ordenadas en el antiguo Mercado del Polvorín o retirar éste; a informe nuevamente, los antecedentes sobre determinada especialidad farmacéutica para enfermos de la vista; a informe el expediente relacionado con el acueducto Villiers, de Guanabacoa; moción relativa a la enfermedad «siguatera»; informe del doctor López del Valle sobre los trabajos que viene realizando la Comisión encargada de compilar toda la legislación sanitaria vigente; informe favorable al proyecto de cementerio en la finca Los Polizones, barrio La Julia, Bayamo; informe favorable a un modelo de carretilla refrigeradora para la venta ambulante de carne; informe favorable a solicitud de la Compañía Papelera Almendares, S. A., para que se le permita el desembarco de 39 fardos de papel periódico impresos sin usar para utilizarlos en la industria del cartón; y, finalmente, se aprobó un informe sobre el presupuesto de gastos para la campaña antitífica en Santa Clara, del primero al 31 de enero actual y que asciende a la cantidad de 932 pesos con 75 centavos.

SAGUA LA GRANDE DESEA TENER SU INSTITUTO DE SEGUNDA ENSEÑANZA

Una nutrida representación de todas las fuerzas vivas de la ciudad de Sagua la Grande, integrada en su mayoría por estudiantes y otras instituciones de esa localidad, llegó ayer por la mañana a esta capital, con el objeto de entrevistarse con el señor Secretario de Educación, a quien expusieron un memorándum en el que se recaba de ese departamento, sea mantenido allí el Instituto de Segunda Enseñanza de acuerdo con el deseo unánime de sus moradores por creerlo de utilidad y necesaraimente eficaz.

El doctor Fernando Sirgo recibió a la referida comisión y prometió estudiar tan legítima petición, reconociendo previamente, que Sagua le Grande está en condiciones favorables para obtener el mantenimiento de tan necesario Centro de Segunda Enseñanza.

Toda la localidad espera, pues, fundadamente, que el Secretario de Educación haga bueno ese ofrecimiento y sea respetado y mantenido en la nueva estructuración que se ha de efectuar en la Segunda Enseñanza al referido Instituto, por ser de absoluta justicia.

Más tarde, una comisión integrada por los estudiantes señores Jorge Pardo, Gudelio Roa, José María y Raúl Marqués, visitó nuestra redacción con el objeto de informarnos de sus gestiones en torno al susodicho asunto.

AMENAZAS

Alfredo Manrique, vecino de Peñalver 10, acusó a su vecino Juan Antonio Almeida, de haberlo amenazado de muerte, ignorando los motivos que tenga para ello.

DESAPARICION

Federico Alemán y Bell, vecino de Lagunas 55, altos, denunció a la Policía la desaparición de su hijo Elpidio Alemán Alonso que cuenta 9 años de edad, temiendo le pueda haber ocurrido alguna desgracia.

MUSICA Y MUSICOS

Menuhin y Enesco, por radio

Maravilloso resultó el concierto del domingo brindado desde Carnegie Hall por la General Motors.

Yehudi Menuhin continúa siendo un verdadero prodigio del violín y hoy a sus 21 años se ve ya al artista formado, completo, reposado en sus interpretaciones, con un sentido estético musical que no hay más allá. En los «Aires Bohemios» de Sarasate y en el Concerto para dos violines, de Bach, este último ejecutado con el admirable violinista Georges Enesco, su profesor y amigo, Menuhin dejó bien sentada la perfección de su técnica y sus dones geniales de artista.

Enesco a su vez, mostró que en su caso, relacionado con Menuhin, bien está en lo cierto aquel refrán que dice: de tal palo... tal astilla, puesto que su arte insuperable como violinista y pedagogo no pueden ser desprendidos y si a ello se añade que como compositor y director de orquesta es asimismo un artista insuperable, dicho queda todo cuanto de mayor elogio, pueda decirse de Georges Enesco cuya Rapsodia Rumana número 1, fué motivo de verdadero deleite, una vez más, para cuantos la escuchamos, lo que debemos nosotros, dicho sea también en buena hora, a un magnífico 9K2 RCA Víctor, verdadera «voz mágica», que nos transporta con frecuencia a ese Carnegie Hall neoyorkino o al Metropolitan Opera House, de tantos gratos recuerdos!...

Por cierto que el sábado se cantó «Los cuentos de Hofmann» en el Metropolitan y el domingo por la hora Ford, pudimos escuchar a Josef Hoffman en obras de Chopin y en una interpretación de la Rapsodia 12 de Lizt, verdadero prodigio técnico e interpretativo.

Maravillas del siglo y de la RCA Víctor!

Lucienne Radisse con la Filarmónica

Mañana de triunfo fué la del domingo para la Orquesta Filarmónica de la Habana.

Regresó al atril de la dirección, el siempre aplaudido maestro Amadeo Roldán, después de su ausencia forzosa a causa del accidente que por gracia de Dios, no tuvo mayores consecuencias. Su vuelta a los conciertos de la Filarmónica fué recibida con grandes muestras de afecto por parte del público que se congregó en el Auditorium.

Mlle. Radisse conocida ya de los habaneros por su presentación en 1935, tocó el Concerto en La menor de Saint Saens y una Suite de Caix D-Hervelois, siendo en ambas muy aplaudida por su técnica segura y depurada y por la belleza de su interpretación. Mlle. Radisse es una artista de fina expresión y sensibilidad.

La orquesta ejecutó obras de Beethoven, Fauré y Ravel, mereciendo entusiastas aplausos.

En el Teatro Nacional

Una niñita robada por los gitanos a quien su padre busca durante varios años, inútilmente.

Una vieja dueña que maltrata a Tina la huerfanita porque gusta jugar con las muñecas y cantarles canciones de cuna.

Un buen hombre que llega a la juguetería para recordar los tiempos en que velaba las muñecas la víspera de Navidad.

Las muñecas vuelven a la vida. Hablan. Una, muy vieja, cuenta lo sucedido al fabricante de juguetes. Le han concedido tres gracias a ella a condición de morir al obtener la última. No se da cuenta y pide la tercera. Quiere que el fabricante de juguetes y Tina sean felices. Estos se encuentran en latienda la víspera de Navidad y por la canción de cuna que Tina canta a la muñeca vieja, el fabricante de juguetes reconoce en ella a su hija largo tiempo perdida. Tina en su inmensa alegría y felicidad se olvida que tiene en brazos a la muñeca, dejándola caer. La muñeca vieja deja de existir pero su deseo ha sido colmado con el encuentro de Tina y su padre.

Este es en síntesis el argumento de «El Bazar de Juguetes», la bella opereta que será llevada a escena en el teatro Nacional el domingo 7 de Febrero por la mañana para reapertura de la Sociedad Infantil de Bellas Artes.

Las localidades se están vendiendo rápidamente.

Pueden solicitarse por el teléfono F-3547 (calle G 153). Precios: un peso, 80 y 60 centavos.

Comunicamos a quienes interese que la matrícula para las clases deben hacerse antes del día primero.

Como son muchos los que han mostrado deseos de asociarse, se les notifica por este medio, para que manden sus inscripciones con tiempo.

La cuota social da derecho a las fiestas y a matricularse en dos asignaturas de las que ofrece la I. B. A.

N. B.

Ha causado indignación en Berlín el discurso pronunciado por León Blum desde Lyón, dirigido a Hitler

Alemania parece hallarse ahora ante un sólido frente anglo-francés, con la agravante de que el más exigente de ambos Estados es Inglaterra y no como pensaba, Francia

BERLIN, Enero 25. (The Herald Tribune).— Por Ralph Barnes.— Franca indignación fué expresada hoy en un editorial que apareció en el órgano del partido nazi «Voelkisher Beobachter», que generalmente exterioriza los puntos de vista de Hitler, sobre la apelación que el premier Blum dirigió ayer al Reich desde Lyons, Francia, siendo denunciadas las proposiciones del jefe del gobierno francés como «la transacción de un judío oriental que desea aprovecharse de la situación precaria de nuestra economía y finanzas». De acuerdo con este órgano, con el plan de Blum, Francia crearía un estado de seguridad, no solo para sus «pequeños clientes» en los balcanes, sino para la rusia soviética, cuya «alianza fraternal con Francia es una de las cosas que más estima en estos momentos el gobierno del frente popular».

Pero no obstante la airosa actitud de la prensa alemana en general Hitler no ha de tomar una posición decisiva fundamental hasta haber tenido oportunidad de tratar los problemas de la paz europea desde un punto global en el discurso que ha de pronunciar en el Reichstag este sábado.

El discurso de Blum ha causado gran mortificación aquí, especialmente debido al excesivo cuidado que tuvo el Premier francés de aparecer como un caballero que habla con otro igualmente honorable, pues esta cortesía y consideración le hacen muy difícil al Reich negarse a negociar con Francia. Sin embargo, la substancia de lo que Blum ha ofrecido al Reich como base para las negociaciones no son del agrado de Alemania.

Francia no duda por un momento de la sinceridad de Hitler en cuanto a mantener la paz, —dijo Blum— ni tampoco abriga Francia idea algunas de realizar una negociación sórdida con Alemania, ofreciéndole concesiones económicas a cambio de concesiones políticas.

Hasta aquí no hay objecciones. Pero luego el Premier pasó a manifestar que Francia no podía negociar un pacto bilateral con el Reich, sino que había que incluir también en las negociaciones a Inglaterra, Rusia, la pequeña entente y la Sociedad de Naciones. En segundo lugar Blum aseguró que los problemas políticos y económicos tendrían que ser discutidos conjuntamente porque no podía ayudar a Alemania si el resultado de esa ayuda solo resultara en que Alemania atacase a Francia con más fuerza que ahora.

El discurso de Blum hace posible que Alemania establezca negociaciones con Francia formalmente, de acuerdo con las bases francesas. Pero, como las bases son inaceptables para Alemania, el discurso de Blum hacen ahora más difícil las negociaciones bilaterales entre Francia y Alemania sobre cualquiera otra base.

Una de las notas más salientes del discurso de Blum, de acuerdo con su interpretación aquí; es la de sus repetidas afirmaciones de estar actuando en completo acuerdo con el Min. de relaciones inglés, Edén, además del hecho de que el tono del discurso fué más benigno hacia Alemania que el de Edén. Así, Alemania se ve ante un sólido frente anglofrancés con las agravantes que el más exigente de los dos es Inglaterra y no Francia.

Esto representa una marcada derrota para la diplomacia germana que había estado tratando de crear los cismas entre Francia e Inglaterra asumiendo la posición de que Francia era el único obstáculo para la paz europea.

Hitler expondrá en el Reichstag los éxitos nazis

El 30 del actual expondrá toda la obra realizada en el transcurso de cuatro años

BERLIN, Enero 26. (AP)— Adolf Hitler se dispuso hoy a convocar el Reichstag donde dará cuenta el 30 de este mes de todos los éxitos que ha alcanzado durante los últimos cuatro años. Al mismo tiempo informó a la Gran Bretaña que Alemania está dispuesta a clasificar el alistamiento de voluntarios para la guerra civil española como delito cuando las demás potencias, por medio del Comité de neutralidad de Londres, fijen la fecha en que han de hacer lo propio.

En la reunión del Reichstag tratará Hitler de los decretos relativos a dotar a Alemania de los medios de vida propios, independientes de las demás naciones, así como sobre la federalización del Reich.

Un grupo de admiradores de Hitler espera con ansiedad el momento en que el Fuehrer haga un análisis de la situación internacional, convencidos de que censurara al secretario de Relaciones Exteriores de la Gran Bretaña. Créese que las manifestaciones de Hitler harán responsable a Anthony Eden del estado de malestar que existe en Europo y le acusarán de no haberlo impedido. Le acusará de no haber conseguido que Francia concertara una alianza con el Soviet de Rusia.

En otros centros se indica que el discurso pronunciado ayer domingo por el primer ministro León Blum de Francia, haciendo un llamamiento general a la paz, no ha logrado desvanecer la principal dificultad de las relaciones franco-alemanas, la cual es la negativa de Blum a aceptar la proposición de Hitler referente a la concertación de un tratado bilateral con Francia más bien que suscribiedo pactos multi-laterales.

DAÑO

Encarnación Seijo López, vecina de Tejadillo 4, fué acusada por María Borrero Franchi Alfaro, que reside en Cuba número 5, que al caérsele un sombrero de su propiedad al patio de la Seijo, esta lo destrozó por completo, estimándose perjudicada en la suma de ocho pesos.

EN RIÑA

Francisco Rivero Peryeo, empleado del Palacio Presidencial y vecino de Chacón 36, fué detenido por el vigilante 1114, por haberlo sorprendido cuando reñía con otro individuo que logró fugarse en Peña Pobre y Cuba, ocupando en poder del detenido un revólver, por lo que fué enviado al Vivac a disposición del Tribunal de Urgencia.

Conservar el Vigor de la Juventud es la Misión de los Riñones

¿Se siente usted más viejo de lo que es? ¿Se siente cansado, quebrantado, débil? ¿Sufre Ud. de dolores, incomodidades y males que no ha logrado corregir con ninguna de las medicinas que ha probado hasta ahora?

Si su contestación a cualquiera de estas preguntas es que sí, debe darse cuenta de que la Naturaleza ha provisto los Riñones para conservar la vitalidad de la juventud y la salud de su cuerpo. La razón de esto es que la misión que la Naturaleza ha asignado a los Riñones es filtrar y eliminar de su organismo los Acidos y Residuos Venenosos y los Líquidos para que la sangre lleve a todas las partes de su cuerpo únicamente aquellos materiales que suministran vitalidad y energía. Esto se lleva a cabo por medio de nueve millones de diminutos tubos o filtros que contienen sus Riñones. Su sangre circula por ellos a razón de 200 veces por hora.

Si sus Riñones se enferman y no funcionan como deben, los Venenos se acumulan en su organismo y Ud. envejece antes de tiempo y pierde su vigor y vitalidad.

El mal funcionamiento de los Riñones puede causar muchos síntomas serios y peligrosos, tales como Frecuentes Dolores de Cabeza, Micciones Nocturnas, Vértigos, Mala Vista, Nerviosidad, Reumatismo, Lumbago, Enfermedades del Estómago y del Hígado, Dolores de las Piernas, Hinchazón de los Tobillos y las Coyunturas, Ardor, Escozor y Debilidad.

Si se siente más viejo de lo que es y debilitado, le recomendamos que ayude a sus Riñones con la receta de un médico, llamada Cystex. Esta receta principia a desempeñar su cometido de ayudar a sus Riñones en 11 minutos y mucha de las personas que la han usado nos informan que se sienten más jóvenes, más fuertes y más llenas de vigor, dentro de ocho días. Puede comprar Cystex en cualquier farmacia o droguería con garantía de que le dará satisfacción completa o su dinero le será reembolsado.

M.E.C.D. 2016

REGRESO EN EL "YUCATAN" UN COMERCIANTE ESPAÑOL QUE FUE CONDENADO A MUERTE EN BARCELONA

SALVO LA VIDA GRACIAS AL CONSUL DE FRANCIA EN ESA CIUDAD, QUE LE AUXILIO

La recaudación de la Aduana excederá este mes de los dos millones de pesos Se informa que fueron arrojados al vertedero 149 sacos de arroz que se hallaban inservibles

En el Yucatán ha llegado el joven comerciante español, señor Pedro Pijuán, que reside habitualmente en Camagüey, en donde su padre posee una fábrica de fósforos.

Este joven se encontraba en Barcelona y fué denunciado, por lo que lo detuvieron con unos cuarenta personas, a las que juzgaron sumariamente.

Todos fueron sentenciados a muerte. El señor Pijuán estuvo a punto de ser pasado por las armas, permaneciendo en capilla muchas horas, pero el Cónsul general de Francia en Barcelona, por gestiones de un amigo, logró que fuera excluído del caso, y demostró que Pijuán era inocente de los cargos que se le hacían.

Entonces se reconsideró su caso y fué libertado con la condicional de que se fuera de España, lo que hizo bajo la protección del citado cónsul.

El «Virginia»

Reanudando su itinerario, interrumpido a causa de la huelga del Pacífico, llegó de New York el turbo eléctrico Virginia, de la Panama Pacific Line. Trajo 81 pasajeros para la Habana. Conduce carga y 421 pasajerosen tránsito para California.

En este barco llegaron los señores Francisco Alvarez, doctor Fernando Arteaga, Manuel Barrera, Guillermo Borrás e hija Silvia, Uldarica Bataller, Rosa Bustillo e hija, Toelindo Rodríguez Díaz, Blanca Díaz, José Rodríguez Díaz, Manuel Diego Pelayo, Georgina Guigón, Raoul Alfredo y Florencio González, Pedro Jiménez, Julián Izquierdo, Mariana Jáuregui, Marta Lipúzcoa, Raimundo Otaola y familia, Oscar Palomino, Eduardo Pérez, Norma y Mara Odena, Daniel Reau, Berta Meamonte e hijo, María Gordi, Silvia Weintarud, el empleado del gobierno americano Beulh Banki.

Entre los pasajeros en tránsito figuran la cantante Eleanor Van Buekirk, el publicista John R. Bukley y señora, el manufacturero Alberto C. Grunward y señora, el editor William B. Manley, el joyero Arthur M. Straus y señora.

Frank Mahoney

Por vía de Miami llegó el Presidente de la Compañía Cubana de Electricidad señor Frank D. Mahoney y señora.

También llegó Mr. Edward Miller y señora.

Será deportado

El día 30 será enviado a Santiago de Cuba, Luis Mc Donald, natural de Barbados, el cual será expulsado en el vapor Saint Doming, que lo llevará a su país.

Una niña con bronconeumonía

En el vapor Virginia viaja para Panamá en unión de sus padres, la niña de dos años, Margaret Cowlly, que se halla recluída en el hospital del barco donde la visitó el médico primero del puerto, doctor Andrés Avello.

Arrojaron 149 sacos de arroz

Con la intervención de la comisión designada por la Secretaría de Sanidad, y otra por la Aduana, se procedió a la petrolización y arrojo al vertero de 149 sacos de arroz, declarados impropios para el consumo.

El «Verma Lykes»

Con carga general para la Habana, y carga y 9 pasajeros en tránsito, llegó ayer tarde el vapor americano Velma Lykes, que procedía de Hostun.

Pasará la recaudación de dos millones

La Aduana de la Habana tenía recaudada hasta ayer la cantidad de 1.969.683.33.

Los estimados de recaudación en los días hábiles que restan del presente mes ofrecen la posibilidad de que el montante general de recaudación del mes pasará de dos millones doscientos mil pesos.

La recaudación de ayer fué de 99.442 pesos 59 centavos.

El «Arsa»

El vapor italiano Arsa llegó ayer tarde de New Orleans con carga y 6 pasajeros en tránsito para Europa.

El «Florida»

Para reparar las averías que sufrió en la colisión que tuvo en la madrugada del próximo pasado domingo, llegó de Miami el vapor americano Florida.

Este barco tiene un compartimento estanco, que independiza la parte afectada. Además, la avería fué por encima de la línea de flotación, de manera que en nada se afecta la estabilidad del buque.

Trajo el «Florida» 461 pasajeros, en su mayor parte turistas. También llegaron en este barco el Agregado Militar de la Legación inglesa en la Habana, comandante Colanck W. Torr y señora, señora Emna Sánchez e hijos, Ramón Menéndez, José M. Giralt, Hortensia Lagueruela, Eduardo Bertrán, Carlos Salangas, Domingo Gepe, Javier E. Mojarrieta, Luz Acosta, Delia Echevarría, el comerciante japnoés Kwanjii Kawakani, Rosa Basona, Pedro Graña, Leandro J. Rionda y señora, Rafael O. Galbán, Rosa y Estela Tarafa y los señores Carlos Márquez Sterling y señora, y Rafael Santos Jiménez, que formaron parte en la Misión que Cuba envió al Congreso de la Paz efectuado en Buenos Aires.

Muchos amigos acudieron a recibir al doctor Márquez Sterling.

Nueva remesa de plata

El ferry Joseph R. Parrot, llegó de Port Everglades, con wagones con carga general y uno con una nueva remesa de plata cubana acuñada.

El «Yucatán»

De New York llegó el vapor correo americano Yucatán, de la New York and Cuba Mail S. S. Co., que trajo 15 pasajeros para la Habana, y carga y 91 pasajeros par Progreso y Veracruz.

Para la Habana llegaron en este barco: los señores Gustavo Alvarez, Benjamín Grabiel y señora, Howard Don, Charles Lauder, Chaker Saab, José Blanco e hija, Julia Delgado, Francisco Rodríguez y familia y el joven comerciante español de Camagüey, Pedro Pijuán, que procede de España.

Llegó devuelto por las autoridades de Inmigración americana el cubano Juan Fabré Cruz, y como polizón el norteamericano Joseph Schaffer.

Entre los pasajeros en tránsito viajan: el músico americano John E. Bridsell, la artista Helen M. Havemeyer, el artista oriundo de Noruega Joseph Olaf Olson, la editora Irene Delmar, los editores americanos J. Sanford Narfer y Henry I. Hoscoew, las empleada sdel servicio consular mexicano Sara Osio, Luz Castañeda, Luz Robles, Guadalupe Valenzuela, y la artista escocesa Blanche Baxter.

La semana próxima reaparece

INFORMACION

El Periódico de La Habana

Viejo solamente por su crédito y prestigio.- Nuevo y brillantemente original por todo lo demás.

-INFORMACION será el periódico que Ud. está esperando.

-INFORMACION será el diario que después que Ud. haya leído una vez, leerá todos los días.

-INFORMACION será...

...¡Espere Ud. el primer número de INFORMACION!

Por toda la República circulará ya a partir de la próxima semana

INFORMACION

El Periódico de La Habana

Director: SANTIAGO CLARET

Redacción, Administración y Talleres: Amistad 104.

CRONICA HABANERA

EN RIVIERA

Muy concurrido se vió ayer el simpático y elegante «Riviera», donde a diario se reúnen las más conocidas familias del aristocrático faubourg.

Se estrenó la impresionante producción «El hombre que vivió dos veces», interpretada por Ralph Bellamy, Marian Marsh e Isabel Jewell.

En las tandas de las cuatro y quince y ocho y media se exhibió la interesante cinta «Yo fuí Jack Mortimer».

Hoy se repite este programa.

Para mañana, jueves, día de fiesta, está anunciado el estreno de «Ramona», por Loretta Young y Don Ameche, y habrá matinée desde la una de la tarde.

Entre las señoras que asistieron ayer, se encontraban las siguientes:

Guillermina Zaldo viuda de Morales, Lolita Rams viuda de Gaye, Mirta Martínez Ibor de del Monte, Sarita Larrea de García Tuñón, Mercedes de Lasa.

Chicha Sánchez viuda de Sánchez.

Eugenia Segrera de Sardiñas.

Estela Riva de Blanck, María Pagliery de Salazar, Mercedes Ravelo de Lutz, Margarita Sanz de Figueredo, Margarita Contreras de Beck, Hortensia Morales viuda de Riquelme, María Eugenia Alvarez de la Campa de Fuentes.

María Romero de Vieites.

Adelina Giscart de García Gómez, María Teresa Collazo de Morales, Silvia Vieites de Maxwell, Mary Méndez Plasencia de Manzer, Paquita López Maza de Alvarez de la Campa, Mrs. del Barrio, Matilde Peláez de Dopico, Patria Marrero viuda de Alvarez.

Piedad Sánchez de Pedro.

Nellie Desvernine de Lombard.

Silvia Griffith de Carricaburu, Lillian Beale de Hernández, Edilia Figueroa de González Cabrera, Anita Galdós de Armas, Isabel Galdós de Planiol, Sarita Castro de Sánchez, Mary Ramírez.

Silvia Menocal de Hernández.

Cuqui Ponce de León de Upmann.

Hilda Sarrá de Méjer, Julita Alvarez Marrero, Florinda Jardines de Viamontes, Piedacita G. Sarraín, María Teresa Ledón de Torriente, Carmela Sampedro de Argüelles, Mercedita Montalvo de Velasco.

Olga Oliva de Montalvo.

Daisy Curbelo de Recio, Olga del Junco de Lisarragui, Esther de la Cruz de Buigas, doctora Lar Juárez de Medina, Evangelina Figueredo de Cubas, Fefa Sabater de Saladrigas, Cuca Unanue de Valdés Rodríguez.

Fefé Parajón de García Cantero.

Y Rossie de Girón, esposa del cónsul de Guatemala.

Señoritas:

Lolita y Peggy Coroalles, Martha Sánchez Barraqué, Lydia Lombard, Seida Portal, Ninina Gómez de Molina, Madeleine Gaye.

Ena Senior.

Julia Morales Zaldo.

Luisa María y Alicia González Lanuza, Blanquita Alvarez Marrero, Sarita Blanco, Ada Dopico, Josefina Calvo, Anita de Blanck, Silvia González Cabrera.

Kika y Mimí Sánchez.

Flora María Lamar.

Bebita López del Rincón, Elena Arroyo, Hortensita Castellanos, Perlita Cabrera, Lalu García, Florindita y Leonor Viamontes, Adriana Maduro, Carmita García Montes, Angelina de la Cruz, María Elena Venero.

María Luisa Ortiz.

Patricia Delgado.

Mari de los Reyes.

Mireille Alvarez Fuentes, Molly Hofman, Conchita García, Minita Pérez Chaumont, Zeida G. Regalado, Lourdes Vasconcelos y las lindas primitas Elsie Bosch y Ada Bosch.

Alicia Castellanos.

Margot Lora Betancourt.

Carmen Luisa y Marietta Aenlle, Elvira de la Campa, Alicia Moreno, Conchita de la Gándara, Graziella Romero y Lydia y Matilde Montero.

EL GRAN BAILE DEL 31.—La Comisión Organizadora del gran baile benéfico del próximo domingo 31 en Sans Souci, que preside la elegante y distinguida señora Mercedes Crusellas de Santeiro, ultima los detalles de esta fiesta grandiosa que será sin duda el acontecimiento social más destacado del presente invierno.

El entusiasmo enorme despertado por esta gran fiesta que patrocina la Corporación Nacional de Asistencia Pública y cuyos productos se destinan a fines tan piadosos y tan dignos de la ayuda de todos, es augurio magnífico del más grande y resonante de los éxitos.

Tenemos hoy una grata noticia que ofrecer a los poseedores de papeletas para la rifa del billete de cien pesos.

Ha sido creado un segundo premio consistente en un mes de masaje científico o de clases de cultura física por la notable profesora del Miramar Yacht Club, Madame Louise de Selz.

La noticia, que nos la facilita la interesante señora Celia Rubio de Porraspita, entusiasta organizadora de esta rifa, nos apresuramos a consignarla para conocimiento de los miles de personas que han adquirido papeletas.

El «show», como ya hemos dicho, constituirá una sorpresa gratísima para la concurrencia.

Diariamente ensayan las parejas de muchachas y jóvenes de la mejor sociedad habanera que tomarán parte en los bailables bajo la dirección de la gran bailarina Fernán Flor y del Profesor Yavorsky.

Las señoras Rosita Cadaval de Rayneri, Emma Cabrera de Giménez Lanier, Conchita Bosque y Carmelina Laurrieta de Fondón son las organizadoras del «show».

En una de las vidrieras de «El Encanto», se exhiben los valiosos premios que serán distribuídos entre las señoras o señoritas cuyas alcancías alcancen mayor recaudación en la cuestación pública.

Sigue el pedido de mesas. Casi todos los Secretarios del Despacho y altas autoridades civiles y militares, congresistas, etc, están organizando «parties» y, al efecto, han ordenado la reservación de sus mesas.

Pueden pedirse a estas personas: Mercedes Crusellas de Santeiro, teléfono F-3192; Pablo Alvarez de Cañas, teléfono U-2463; Nicolasa Zabala de Llerandi, teléfono M-6290; en las oficinas de la Corporación Nacional de Asistencia Pública, Reina 96, o en Sans Souci.

LA CENA MARTIANA.—Esta noche a las once en el Hotel Inglaterra», tendrá celebración la gran Cena Martiana, organizada por la Asociación de la Prensa de Cuba, con motivo de conmemorarse mañana el natalicio del Apóstol Martí.

El distinguido profesor de la Universidad y miembro de la Directiva de aquella institución periodística, doctor Copete Díaz, tendrá a su cargo el discurso.

Y habrá recitaciones de versos de Martí, por la exquisita recitadora Aída Cuéllar. Vale un peso cincuenta centavos el cubierto.

Lo más selecto de nuestra intelectualidad se ha adherido a este acto.

VERBENA BENEFICA.—Bajo los auspicios de la Corporación Nacional de Asistencia Pública, para dedicar sus productos a los asilos, creches y hospitales que sostiene aquella benemérita institución, se celebrará el próximo viernes 29 en la hermosa Quinta Durañona, en Marianao, una gran verbena rodeada de alicientes poderosísimos.

La organiza un grupo numeroso de distinguidas damas presidido por la gentil e interesante señora Concha Suárez de Acosta, esposa del Alcalde de Marianao.

Forman este Comité organizador, con la señora de Acosta, las señoras Maximina del Valle de López, María Elena Alfonso de Sánchez Pessino, Carmela de la Vega de López Castillo, María Josefa Alvarez de Torres, Raquel Ruíz de Gutiérrez, Julieta de Sena viuda de Celorio, Margot Fraga de Sánchez Pessino, Adelina San Juan viuda de Aja, señora Cobo de Amoedo, Angel Carcas viuda de Lacret y Olimpia González Tobías.

Notables conjuntos musicales amenizarán el baile.

Y habrá kioscos diversos donde se expenderán licores, lunch, dulces refrescos, tabacos, etc.

Habrá también grupos de señoritas para servir los kioscos, atender a la concurrencia y ofrecerles flores de «El Clavel», el gran jardín nacional de los hermanos Armand, donadas por sus gentiles propietarios.

El bello adorno de plantas y flores que lucirán los salones y jardines será también un obsequio de «El Clavel», el famoso jardín de Marianeao, que de este modo quiere contribuir ál éxito de esta fiesta magnífica que inspira tan piadoso fin.

CIRCULO MILITAR Y NAVAL.—Mañana, jueves, tendrá lugar en el Círculo Militar y Naval, en la hermosa Casa Club de Columbia, una gran recepción y baile con motivo de la toma de posesión de la nueva Junta Directiva.

Fiesta brillante que será un acontecimiento social lucido.

Amenizada será por la aplaudida orquesta «Ensueño, el septeto «4 de Septiembre» y otro conjunto musical.

Los salones todos serán objeto de un decorado floral primoroso por parte de los artistas exquisitos e insuperables de «El Clavel», el famoso y elegante jardín nacional de los hermanos Armand.

Traje; de gala o etiqueta.

LA MARQUESA DE PINAR DEL RIO.—Congratuladísima se ha visto desde su llegada la Marquesa de Pinar del Río.

La distinguida dama, tan querida en la sociedad habanera, se encuentra ya de regreso de su viaje al extranjero en unión de su hijo, el joven Marqués de Avilés y de la señorita Otilia Llata.

Bienvenida.

BODA NOTARIAL.—Contraerán matrimonio en la tarde de hoy, a las cinco y media, la interesante dama Magda de Reus y el señor René Camy, de la conocida firma Recalt y Camy, de esta capital.

Después de la ceremonia, que se llevará a cabo en la intimidad, ante el doctor Fernando Barruecos, los novios pasarán al hotel «Nacional», donde ofrecerán una recepción.

EL NOVENARIO DE LA CANDELARIA.—Con los cultos correspondientes al próximo domingo, finaliza el Novenario a Nuestra Señora de la Candelaria de la Quinta Canaria.

Serán costeados por la distinguida señora Isabelita Falla de Suero y como en domingos anteriores, habrá misa solemne a toda orquesta.

La gran fiesta en honor de la milagrosa Virgen de la Candelaria será el día 7 de febrero.

Una solemnísima fiesta religiosa congregará en aquella capilla a la más selecta representación del gran mundo habanero.

SIMPATICA BODA.—Hoy unirán para siempre sus destinos la graciosa señorita Marta F. Carvajal y Bello y el señor Pedro Diez Nieto.

Tan simpática ceremonia está concertada en la iglesia de San Juan de Letrán para las nueve y media de la noche.

La reseñaremos.

MISAS DE REQUIEM.—Por el alma de la señora Angela Toñarely viuda de Galán se aplicarán todas las misas rezadas y la cantada de las nueve que se dirán en la iglesia del Sagrado Corazón de Jesús.

Piadoso tributo de sus hijos.

LUIS DE POSADA.

E. P. D.

LA SEÑORA

MERCEDES VALDES-GALLOL DE IBAÑEZ

HA FALLECIDO

(Habiendo recibido los Santos Sacramentos y la Bendición Papal)

Dispuesto su entierro para mañana, jueves 28, a las 8 de la mañana, los que suscriben, madre, viudo, hijos, hija política, hermanos y hermanos políticos, en su nombre y en el de los demás familiares, ruegan a las personas de su amistad, se sirvan acompañar el cadáver, desde la casa mortuoria, Calle 15 número 468, entre 10 y 12, (Vedado) hasta el Cementerio de Colón, por cuyo favor les quedarán agradecidos.

La Habana, 27 de Enero de 1937.

María Antonia Bravo Vda. de Valdés-Gallol; Enrique Ibáñez Martorell; Enrique y María Antonieta Ibáñez y Valdés-Gallol; Carmen Valdés de Ibáñez; José Manuel, María de Regla y María del Carmen Valdés-Gallol y Bravo; Carmela Gómez de Valdés-Gallol; Abel Du-Breuil; Serafín Sánchez; Julia Ibáñez Vda. de Finlay.

● La Vitamina B abunda en Quaker Oats. Es el mejor alimento natural para dar energía, es rico en elementos que dan vigor, recuperan la vitalidad perdida y resguardan la salud. Tómelo diariamente y observe cuanto mejor se sentirá.

QUAKER OATS

Comiéndose día por día—Rinde salud y energía

EL SECRETARIO DEL GRAN CONSEJO SUPREMO ARABE NO IRA A LA CORONACION

JERUSALEN, Enero 26. (AP).—Amin Abdul Hadi, secretario del Consejo Supremo Moslum, anunció esta noche que «atendiendo los consejos de sus amigos», había retirado su aceptación de la invitación oficial británica para asistir a la coronación del Rey Jorge VI, el día 12 de mayo.

Abdul Hadi se ha visto en la necesidad de renunciar a la invitación debido a las críticas que se le hicieron, inspiradas por los nacionalistas árabes, por haberla aceptado.

HURTO DE UN AUTOMOVIL

Wifredo Allen Vives, de 29 años, vecino de Escobar 110, dió cuenta a la Policía que de la puerta de su casa le habían sustraído el automóvil de su propiedad, chapa número 11434, valorado en 350 pesos. No sospecha de nadie.

VENTAS A PLAZOS

DESDE HOY PUEDE UD. ADQUIRIR EL MODELO EMERSON QUE MAS LE GUSTE PAGANDOLO con GRANDES FACILIDADES

CARRERAS Y CIA.

PRADO 115 HABANA

— Solicitamos Agentes —

M.E.C.D. 2016

SOCIEDADES ESPAÑOLAS

LAS DELEGACIONES DEL CENTRO GALLEGO REALIZAN FRUCTIFERA LABOR EN TODOS LOS MOMENTOS

Tenemos a la vista el informe del tercer cuatrimestre del año último, que la Sección de Propaganda del Centro Gallego eleva a la aprobación de la Asamblea de Apoderados, el cual comienza con una consideración muy atendible respecto a la inacción a que se ven forzados los socios del campo en ese período del año.

Debido a esa circunstancia, la recaudación en el tercer cuatrimestre es siempre la más floja del año, pues los trabajos están paralizados y los socios no cuentan con el numerario preciso para satisfacer los recibos, los cuales suelen tener pendientes de pago hasta que comienza la nueva zafra, siendo en cambio mayores los gastos, no sólo por consumo de medicinas, sino también por el mayor número de dietas que causan en la casa de salud «La Benéfica», a la que concurren a curar sus enfermedades por no serles posible hacerlo cuando los trabajos están en toda actividad.

No obstante estos inconvenientes que se registran todos los años por ese tiempo, las Delegaciones han respondido de una manera satisfactoria, pues han aportado una utilidad líquida de tres mil ochocientos sesenta y cinco pesos, suma mayor a la que realmente se esperaba.

La Sección de Propaganda termina su informe mostrándose satisfecha por el entusiasmo con que los asociados acogieron el nuevo carnet-cartera de socio propagandista, toda vez que se agotaron en seguida los primeros cien que se han hecho y son muchos los aspirantes a obtenerlo, lo cual se traduce en un aumento considerable de asociados.

El homenaje de los alumnos al apóstol Martí

El día 28, con motivo del natalicio del apóstol José Martí, los alumnos del plantel «Concepción Arenal» tomarán parte en la parada escolar, ofreciendo una hermosa corona a la memoria de aquel genio inolvidable.

LA COLONIA LUARQUESA EN PLENO DEMOSTRARA SU GRAN AFECTO, PROXIMAMENTE, AL SR. BENIGNO PEREZ NORMAN

Ultimamente celebraron sesión extraordinaria los integrantes de la Sección de Propaganda del «Club Luarqués», presidido por el Sr. Juan Gómez, prestigiosa figura de la colonia luarquesa.

Tenía esta reunión el objeto—según expuso el señor Gómez en breves palabras—, ofrecerle, con motivo de su onomástico, un homenaje al Sr. Benigno Pérez Norman, presidente del «Club Luarqués de la Habana».

Puesta a debate la idea lanzada, se comprobó que entre los concurrentes reinaba el deseo unánime de testimoniar al señor Pérez Norman la compenetración que todos los luarqueses sienten por su presidente y demostrarle su total conformidad con la múltiple labor por él rendida durante su larga permanencia al frente de la sociedad, acordándose, al fin, ofrecerle un banquete-homenaje el día 14 de febrero próximo. Merece aquí una especial mención, por su intervención en pro de la idea lanzada, el señor Avelino García, tesorero «vitalicio» del Club Luarqués, quien, haciendo gala de su buen humor característico, dió amenidad a la reunión.

Tratar de describir aquí la personalidad del señor Benigno Pérez es casi innecesario, pues desde hace mucho tiempo brilla por méritos propios como uno de los más distinguidos miembros de la colonia española, llegando a ocupar altos cargos con general beneplácito de todos en el Centro Asturiano.

Y en cuanto a su intervención activa, y en todo momento eficaz desde su alto puesto en el Club Luarqués, bástanos sólo señalar el hecho que es este ya el tercer período que por unanimidad ocupa la presidencia.

Con estos antecedentes, no es problema asegurarles un éxito a los organizadores del homenaje al señor Juan Gómez y demás miembros de la Sección de Propaganda, dando así oportunidad de demostrar los luarqueses su adhesión al señor Pérez Norman, y sus amigos, la estrecha amistad que les une.

ELECCIONES GENERALES EL PROXIMO VIERNES, 29, EN «LA AURORA DE SOMOZAS»

Para el próximo día 29, a las nueve de la noche y en los salones del Centro Gallego, anuncia «La Aurora de Somoza» junta general de elecciones. Por tal motivo se han presentado dos candidaturas. Ofrecemos en primer término la oficial, y en segundo la presentada por los asociados Jesús Díaz y Ramón Durán Villaboy.

Presidente: Juan A. Pérez López; primer vice-presidente: Antonio Freire Montero; segundo vicepresidente: Antonio Cubeiro Prada; secretario: José López y López; vicesecretario: Ricardo Piñón Yáñez; tesorero: José Durán Villaboy; vicetesorero: Francisco Santos Pita; interventor: Jesús Díaz y Díaz; vice-interventor: Ramón Durán Villaboy. Vocales: Jesús León López; Ramón Gallego Pérez; José Yáñez Sueiras; José María Durán Villaboy; Constantino Bello Fraga; Evaristo Rivero Castro; José Rodríguez Vivero; Por Seijas: Fidel Ramil Paz. Por Seijas: Francisco Durán Soto; José Piñón Yáñez; José María Rivero Castro; Pedro Bouza Couce. Por Bechousas: Antero Dopico Sánchez; Manuel Prieto Bastaba; Juan Durán Villaboy; Manuel Paz Martínez; Jesús Porta Prieto; Benigno Otero Formoso; Jesús Ramil Paz; Jesús López Paz; Ofidio Cuceiro; Serafín Guerrero; Rafael Fernández Sánchez; José Formoso Prieto.

La otra candidatura:

Presidente: Ramón Cal Pita; primer vicepresidente: Francisco Fontao Pita; segundo vice: José Durán Villaboy; secretario: Antonio Freire Montero; vicesecretario: Ramón Durán Vilaboy; tesorero: José Durán Vilaboy; vice: Jesús Díaz Díaz; interventor: Pedro Bouza Couce; vice-interventor: Manuel Fraga Vilaboy. Vocales: José Piñón Yáñez; Juan Durán Vilaboy; Fidel Ramil Paz; Oliveros Pérez Rodríguez; José Yáñez Sánchez; José López López; Serafín Guerreiro; Francisco Pérez Soto. Seijas: Lutero Dopico Sánchez; Manuel Prieto Bastaba; Constantino Pérez Pita; José Rivero Castro; Jesús Piñón Yáñez; Manuel Paz Martínez; Pedro López Pita; Ramón Galego Porta. Suplentes: Evaristo Rivero Castro; Jesús Ramil Paz; Constantino Bello Fraga; José Pita Formoso; Constantino Durán Vilaboy; Jesús Porta Prieto; José López Luaces; José Rodríguez Vivero.

EL SEPELIO DE DON VICENTE GONZALEZ DEL LLANO FUE UN ACTO GRANDE, SOLEMNE

La conducción al cementerio de Colón de los restos de don Vicente González del Llano—presidente del Círculo Salense de la Habana—constituyó una sentida manifestación de duelo. Prueba evidente de que a su paso por la tierra sembró los más caros afectos.

El cortejo fúnebre partió de la casa de salud «Covadonga», por donde horas antes había desfilado centenares de amigos de don Vicente y de la que es hoy su atribuladísima viuda, señora Consuelo Llorente de González Llano.

Entre los numerosos concurrentes anotamos a Emilio García, presidente p. s. r. del «Círculo Salense»; Adolfo García Fernández, secretario general, señorita Carmita Rodríguez Lorente, sobrina del finado; Francisco García Méndez, administrador de la Covadonga; Jesús González del Llano, hermano del extinto; Faustino Grana, Manolo Solís Mendieta, Celestino Fernández, Manuel Alvarez, Gil Pendás, Manuel Díaz, Francisco Alvarez, Faustino Fernández Llano, Inocencio Blanco, Constantino González, Jesús González, Antonio Pérez, José Antonio Sela, Angel Arias, Angel de la Campa, José Hermida, José Montano, Constante Ribadaigua, José Manuel Rodríguez, Lisardo Cuervo, Antonio F. del Río, Manuel Menéndez, doctor Francisco L. Rodríguez, Ramón Valle y doctor Catasús.

Apenas llegó el cadáver de don Vicente a la necrópolis, le fué cantado un solemne responso. Luego, efectuado el enterramiento, despidió el duelo, con frases desbordantes de sentimiento, el señor Faustino Grana, quien glosó a grandes rasgos la ejecutoria del admirable asturiano que acaba de desaparecer.

Ya duerme, pues, el último sueño don Vicente González del Llano.

Que Dios haya acogido su alma bondadosa, y que El dé a sus familiares la máxima resignación para soportar tan sensible pérdida.

COMENTAN DESDE GUAYOS LOS GRANDES MERITOS DE LA ASOCIACION CANARIA

Continúan recibiéndose escritos en la Sección de Propaganda, relacionados con el servicio que se presta a los socios, asociadas y comensales en el sanatorio de la Asociación Canaria.

Ayer se recibió uno de la señora María González de Martín, asociada número 252, de la Delegación de Guayos, que dice así:

Señor presidente de la Sección de Propaganda de la Asociación Canaria, Señor: Tiene por objeto la presente hacer saber a usted que durante mi estancia en la casa de salud, fuí objeto de exquisitas atenciones, tanto por parte de nuestros médicos como de las enfermeras y demás empleados de aquel estaplecimiento. Por tal razón, cada vez que me siento más unida a nuestra muy querida Asociación Canaria, y he de continuar mi efectiva y decidida propaganda en favor de la misma, aportando las nuevas inscripciones que estén a mi alcance. Tenga presente, señor presidente de la Sección de Propaganda, que si la perspectiva del tabaco no decae por estas zonas, el número de nuevas inscripciones será incalculable, pues confío en la labor del cobrador de Guayos, señor Pérez Quintana, que no desmaya un momento, labor que en tiempos atrás en esta zona no se conocía. Queda de usted muy respetuosamente,

(Fdo.) **María González de Martín.**
Socia Núm. 252.—Guayos».

GRAN VELADA MAÑANA EN EL «CASINO ESPAÑOL»

Publicamos a continuación el programa de la bella fiesta de arte que organizada por su Comisión de Cultura, que preside el doctor Oscar Loret de Mola, celebrará el prestigioso Casino Español, como un homenaje al apóstol José Martí, el jueves 28, aniversario de su natalicio.

A las nueve y media, en el regio palacio social de Prado y Animas.

Introducción: breves palabras por el doctor José María Chacón y Calvo.

Primera parte: Melodías, Lecuona: orquesta sola; las canciones de Lecuona: «Sólo tú», «Ahora eres mía», de Ernestina Lecuona; «Marilú», por las tiples Graciella Santos, Tomasita Núñez y Hortensia Coalla. Guajira, de Lecuona, violín y piano por Virgilio Diago y E. Lecuona. Las canciones de Lecuona «Esclavo libre», «No te olvides de mí», «¿Por qué no vienes?» y «Panamá», por Rita Montaner, Graciella Santos, Tomasita Núñez y Hortensia Coalla. «Una rosa blanca y un ramo de flores», letra de José Martí y música de Lecuona, por la Núñez y la Montaner.

En la segunda parte ejecutará al piano el maestro Lecuona, sus obras «El Miriñaque», Danza Negra y Malagueña. Y en la tercera parte: «En las lomas de Trinidad» (mosaico) por la orquesta sola; «Al fin te ví», danza, flauta y piano, por Roberto Ondina y Lecuona. Sevilla, violín y piano, por V. Diego y Lecuona; y las bellas canciones de Lecuona: Pavo Real, Orgullo, María la O, No puedo quererte; Estudiantina y Para Vigo me voy, por las tiples Graciella Santos, Tomasita Núñez, Rita Montaner y Hortensia Coalla.

Un programa insuperable.

OTRA CARTA ACERCA DE NUESTRA CONDECORACION

Desde la Atenas de Cuba (Matanzas) se nos envía la siguiente noble misiva, que nos honra sobremanera:

«Sr. Cándido Posada.
DIARIO DE LA MARINA.
Habana.
Distinguido compañero:

Me complace grandemente felicitarle por el acuerdo unánime del Comité Ejecutivo de la Cruz Roja Cubana, de concederle ingreso en la Orden de Honor y Mérito con el grado de Caballero, teniendo en cuenta sus altos merecimientos y relevantes servicios en pro de la humanidad que sufre.

Reciba el testimonio de respeto y consideración de su compañero.

J. J. Ollacarizqueta,
Redactor Pedagógico
S|c. Lamar No. 150».

ACTOS PARA HOY

(A las ocho y media p. m.)

CENTRO ASTURIANO: Junta de la Sección de Propaganda en el palacio social.

NATURALES DE ORTIGUEIRA: Junta general de asociados en sus salones de Monserrate 125, altos.

VIVERO Y SU COMARCA, CHANTADA CARBALLEDO Y SUS COMARCAS, SAN SIMON Y SAMARUGO, CLUB CHANTADA Y SU PARTIDO, EL VALLE DE ORO Y UNION MINDONIENSE: Junta general de asociados en el palacio del Centro Gallego.

HIJOS DEL AYUNTAMIENTO DE CEDEIRA Y EL VALLE DE LEMUS: Junta de Directiva en el Centro Gallego.

SOCIEDAD ESTUDIANTIL CERVANTES: Recibo bailable por la noche en sus salones de Zulueta 46, altos.

FIESTAS PROXIMAS

ASOCIACION NACIONAL DE ENFERMEROS GRADUADOS: Grandioso festival el domingo en los jardines de la cervecería La Tropical, amenizada por Antonio María Romeu, Belisario López, Cheo Belén Puig, Sonora Matancera y el quinteto Barcalés.

CLUB HISPANOHABANERO: Brillante matinée el 28, día de fiesta nacional, en los salones de Curros Enríquez, situados en Santos Suárez y Dolores, Jesús del Monte, amenizada por Belisario, la Sonora y la Gloria Matancera.

LICEO DE MEDINA: Hermosa fiesta bailable el día 28 por la noche, en sus amplios salones de 23 esquina a D. Vedado, amenizada por la orquesta de Emilio Parada. El día 31 también habrá baile por la noche.

SALONES DEL CENTRO CASTELLANO: Gran verbena el día 30, amenizada por el jazz band Quintana Melody Boys, la orquesta de Antonio María Cruz y el septeto Gloria Matancera.

DEPORTIVO CENTRO GALLEGO: Magna verbena el sábado en los terrenos del Deportivo Asturias, Estrella y Subirana.

CLUB SOCIAL CELTA: Brillante verbena el domingo 31 en su amplia terraza del paradero de la Víbora amenizado por cinco notables conjuntos.

CLUB DEPORTIVO CARMELO: Regia fiesta bailable el domingo por la noche en su espléndida terraza de Línea y 18, paradero del Vedado, amenizada por los mejores conjuntos.

CASINO ESPAÑOL: Velada conmemorativa el día 28 en su palacete de Prado y Animas.

CLUB ESPAÑOL DE ALMENDARES: Gran verbena en sus salones de 17 esquina a 6, amenizada por Antonio María Romeu y el septeto «Trovadores 1935». Damas por invitación; caballeros por una pequeña cuota.

LOS ESPECIALISTAS DEL CENTRO DE DEPENDIENTES Y SU FRUCTIFERA LABOR

Una de las clínicas que más alto servicio presta en el orden científico y de asistencia al enfermo, en la casa de salud «La Purísima Concepción, es, sin duda, la que tiene a su cargo el joven especialista de garganta, nariz y oídos doctor Vicente Fernández de la Vega. Montada con esplendidez, rica en aparatos e instrumental, tiene, al propio tiempo, la dirección expertísima de un profesional consagrado a la especialidad, a la que no le escatima ni horas ni energías, y a la que da con sus entusiasmos todo su talento y su férrea voluntad. Tomar el dato de un día cualquiera de trabajo en la especialidad de garganta, nariz y oídos es llegar al conocimiento de una actividad intensa, varia y útil. Ayer se realizaron en esta clínica 73 trabajos figurando entre ellos cinco operaciones de importancia y siete menores. Y cuarenta consultas.

El especialista de garganta, nariz y oídos de la Quinta de Dependientes concurre diariamente a su sala, comenzando a trabajar a las 8 de la mañana. Los asociados, cada día más satisfechos de su actuación, la aplauden y celebran.

LOS ENFERMEROS Y SU MAGNIFICO FESTIVAL

Se aproxima el día señalado por la Asociación Nacional de Enfermeros Graduados para la celebración de su grandioso festival, que como saben nuestros lectores, tendrá lugar el domingo 31 del presente en todos los jardines de «La Tropical». La Comisión Organizadora ya está dando los últimos toques, en su deseo de no omitir un solo detalle en su organización, pues es su propósito que el numeroso público que habrá de acudir al festival «La revancha», pues así se denomina este magno acontecimiento enfermeril que se avecina, salga complacido y con deseos de que la Asociación organice otro.

Recuerde que la entrada para caballeros cuesta solamente cuarenta centavos y para las damas es absolutamente gratis. La entrada se puede adquirir en taquilla el día de la fiesta.

SOBERBIA FIESTA EL 30 EN EL DPTIVO. ASTURIAS

Una formidable verbena se efectuará el sábado 30 del actual en todos los salones del «Club Deportivo Asturias», situado en Estrella y Subirana.

El entusiasmo que reina entre los bailadores para asistir a esa noche de diversión es extraordinario, y débese a que apenas han conocido los preparativos que se vienen haciendo y el nombre de las orquestas contratadas, todos se han hecho el firme propósito de concurrir a tan esplendoroso acto.

Algunos de los conjuntos que amenizarán ese gran baile son: orquesta de Antonio Ma. Romeu, el melodioso septeto Sonora Matancera, el jazz band Nacional de Boffill que deleitará a los simpatizadores del fox y del pasodoble, etc.

El club organizador de esta fiesta, que es el Deportivo Centro Gallego, ha fijado la entrada en el módico precio de cincuenta centavos. Recuerde que el tranvía le deja en la cuadra inmediata.

3 CONJUNTOS EL DIA 31 EN EL DPTIVO. CARMELO

«Rompiendo los carnavales» es el título de la gran verbena que se celebrará el domingo en el «Club Deportivo Carmelo», sito en Línea y 18, paradero del Vedado.

La comisión organizadora ha contratado excelentes conjuntos capitalinos, como la orquesta del profesor Riveiro, con Joseito Fernández, el popular septeto Gloria Matancera y el Quinteto Barcalés.

Los caballeros abonarán una pequeña cuota por concepto de guardarropía; las damas y damitas tendrán entrada completamente gratis. No olvide que el tranvía le deja en la puerta del club.

Cartas de naturalización
Matrimonios, divorcios y toda clase de asuntos legales, se despachan rápidamente en el Bufete de RIVERO.
Abogado y Notario, Dr. Felipe Rivero.
CHACON No. 25. Teléfono M-1472

Trabajo actúa en el traslado de los nativos a ingenios

Dichas Empresas pagarán todos los gastos de transporte, según han expresado al Departamento

La Comisión Técnica de Control de Bolsas de Trabajo, de acuerdo con las instrucciones superiores recibidas al efecto, ha dirigido comunicaciones a los administradores de centrales azucareros y a las Delegaciones de Colonos de las provincias de Oriente y Camagüey, informándoles que deben garantizar, ante aquellos organismos, los gastos de transporte de los obreros nativos que necesitan para las faenas de la zafra.

Igualmente, a dichas Bolsas de Trabajo se les ha comunicado que los administradores de los centrales de Camagüey y Oriente garantizarán dichos gastos de transporte, por lo que al formularse una petición, deben enviarlos rápidamente al lugar donde los soliciten.

Por su parte el Vicesecretario de la Asociación Nacional de Hacendados de Cuba, doctor Barredo Sigler, ha enviado una circular a los miembros de dicha institución, interesando la cooperación de todos para que se le dé trabajo al cubano nativo.

Haitianos enfermos

Se ha recibido en la Secretaría del Trabajo un escrito del Servicio Técnico de Salubridad—filial del Consejo Corporativo de Educación, Sanidad y Beneficencia—, solicitando que al iniciarse el reembarque de los trabajadores antillanos, se comience por los haitianos, pues se ha podido comprobar que padecen enfermedades contagiosas, como quedó demostrado, recientemente, en Sagua de Tánamo, evitándose, así, las contaminaciones.

De la anterior solicitud nada se ha resuelto.

El problema del «Andorra»

Debido a las gestiones llevadas a cabo por la Secretaría del Trabajo ha quedado resuelto el problema que existía entre el central «Andorra», de Artemisa, y el Sindicato de Obreros. La Administración del ingenio reintegró a sus labores a 36 obreros que habían sido cesanteados.

Sin resolver

El señor García Guerra, Subsecretario del Trabajo, dispuso ayer que el Inspector Especial, señor Padilla, se traslade a Guantánamo y trate de resolver el litigio existente entre los Obreros del Ferrocarril de Guantánamo a Occidente y la Empresa del mismo.

REGIA MATINEE MAÑANA EN «CURROS ENRIQUEZ»

Para mañana, jueves, por ser día de fiesta nacional, han organizado los chicos del Hispano Habanero una sugestiva matinée bailable, esta vez en los salones de la sociedad «Curros Enríquez», de Santos Suárez y Dolores.

Como en todas las matinées de este Club, alternarán los 3 conjuntos de más fama: Belisario López y los sextetos Gloria Matancera y Sonora Matancera.

Un magnífico concurso de danzón con valiosos premios para las parejas triunfadoras se celebrará en esta matinée. Entre ellos, y como cortesía del Hispano-Habanero, figura el obsequio de un pase para todos los bailes de Carnaval que se celebrarán en las distintas sociedades capitalinas. Recuerde que el tranvía le deja en la puerta de «Curros Enríquez».

SOLDADOS NACIONALISTAS QUE SOLICITAN MADRINA

Desde Santa Cruz de Tenerife solicitan madrina de guerra los soldados topógrafos Miguel Fernández Figueroa, José González Ramos, José Rojas Méndez, José Beltrán Frasas y Rafael Cabrera Torres, quienes se hallan al servicio de la causa que defiende el general Franco.

La dirección de dichos señores es la siguiente: Comandancia General de Islas Canarias. Sección Topográfica del Estado Mayor, Santa Cruz de Tenerife.

PREPARANDO LA CARETA, EN EL «PALACIO DE VILLALBA»

Gran entusiasmo ha despertado entre la juventud bailadora la verbena «Preparando la careta», que el próximo sábado se llevará a efecto en los salones del Centro Castellano, organizada por su sección de recreo y adorno. Todo el interior de ese bello palacio ha de ser espléndidamente adornado; habrá barrios típicos, gran iluminación, etc.

Actuarán cuatro conjuntos musicales, todos ellos de las mayores simpatías, como son el jazz band, Quintana Melody Bois, la Orquesta de Antonio Ma. Cruz, el septeto Gloria Matancera y el Quinteto Español. Se hace saber a las damas y damitas que deseen asistir, que será requisito indispensable la presentación a la comisión de puerta, de la correspondiente invitación, las que deberán solicitar en la secretaría general del Centro Castellano, o al Telf. M-8424. Los caballeros abonarán una pequeña cuota de guardarropía.

SRA. DULCE MA. GONZALEZ

Se halla ya restablecida la señora Dulce María González de Ochoa, quien rebasó felizmente la difícil operación quirúrgica que le fué practicada en la Quinta de Dependientes por el talentoso ginecólogo doctor Manuel López Valdés, a quien secundó eficazmente la enfermera Sotera Boza.

Nuestra enhorabuena a la paciente, tan estimada por sus altas virtudes, a su esposo, el conocido comerciante señor Ochoa, y a su padre, el presidente del Centro de Dependientes, señor Avelino González.

DE LA ENTIDAD CANDAMINA

Cumpliendo con los estatutos reglamentarios, el «Club Candamo de la Habana», ha fijado para el día 29 viernes, a las 9 de la noche, la Junta General de Elecciones, parciales por cesar solamente seis de sus miembros, teniendo que elegir otros tantos vocales para sustituirlos.

Ese mismo día, a las ocho de la noche, o sea, antes de la General, se reunirá la Junta Directiva para celebrar la sesión reglamentaria correspondiente al mes de la fecha.

Se ruega a todos los candaminos la más puntual asistencia.

SENTIDO FALLECIMIENTO

A la avanzada edad de 78 años falleció últimamente en Madrid (España), la virtuosa dama doña Josefa Fernández viuda de Sainz, madre amantísima de nuestros queridos amigos Teudis y Federico Sainz, residentes en esta capital.

La noticia ha causado profundo pesar en el seno de distintas familias aquí residentes, las que saben de las grandes virtudes que atesoraba en su corazón doña Josefa Fernández.

Paz a sus restos, y reciban nuestro sentido pésame sus hijos Teudis y Federico, así como sus sobrinos Tomás, Pedro y José María Fernández Solana, y demás familiares.

LOS OBREROS DEL DOLORES, SOLICITAN QUE SE AUMENTE LA CUOTA DE ESE CENTRAL

Firmada por los señores Eugenio Pérez, Lorenzo Sotomayor y Dionisio Garca, Secretario General, de Propaganda y Financiero, respectivamente, del Sindicato Azucarero del Central «Dolores»—ubicado en el término de Pedro Betancourt—hemos recibido copia de la carta que dicha colectividad ha enviado al Presidente de la República y al Jefe del Ejército, interesando que al hacer el reparto de las cuotas a los centrales azucareros, se tenga en cuenta la reducida asignada al «Dolores», lo que hace que sólo se pueda trabajar durante cuarenta días, pequeña producción que origina, igualmente, pocos sueldos y jornales.

Agregan que, a causa de esa capacidad productiva originada por restricciones y otras circunstancias, sólo laboran en dicho central 150 trabajadores, que llevan una vida sumida en la estrechez económica.

«El que se le asigne una cuota superior al central Dolores—terminan diciendo—es un caso de estricta justicia».

Los comerciantes piden su concurso al Sec. de Sanidad

Protestan de la forma en que se expide el certificado de salud a los dependientes

Los señores Lucio Fuentes, José Busto, Manuel Alvarez, Juan Sánchez, Buenaventura Pérez, Agustín Martínez y Fabina Gómez, en representación de la Federación Nacional de Detallistas, de la Asociación de Detallistas, del Centro de Cafés de La Habana, de la Asociación de Cafés sin Alcohol, de la Asociación Hotelera de Cuba y de la Asociación de Detallistas de Tabacos y Cigarros, respectivamente, celebraron ayer un nuevo cambio de impresiones con el doctor Zenón Zamora, Secretario de Sanidad y Beneficencia.

En primer término plantearon los visitantes la necesidad de darle solución al problema de la expedición de Certificados de Salud en la forma actual, debido a los perjuicios que les ocasiona, pues la dependencia—hombres y mujeres—pierden muchas horas «haciendo cola», en el medio de la calle, a pleno sol, mientras le toca su turno.

En segundo término plantearon—especialmente la representación del Centro de Cafés—la urgencia de solucionar el problema de los servicios sanitarios públicos, pues es injusto, a su juicio, que el Departamento de Sanidad exija a los dueños de cafés que los mantengan limpios, cuando lo justo sería el establecimiento de servicios sanitarios públicos, ajenos a los cafés.

Finalmente trataron sobre las inspecciones de casas y comercios.

El Secretario de Sanidad prometió a los comisionados estudiar los distintos asuntos tratados y resolverlos a la mayor brevedad, de manera justa.

SE REUNIERON LOS DENTISTAS EN P. DEL RIO

Cambiaron impresiones sobre los asuntos que se tratarán en la Asamblea de Matanzas

PINAR DEL RIO, enero 26. DIARIO, Habana.—Con el objeto de tratar asuntos relacionados con la próxima Asamblea Dental que se celebrará en la ciudad de Matanzas en el mes de marzo y que, sin duda algnna, ha de culminar en el más definitivo de los éxitos para la clase estomatológica de Cuba, tuvimos el gusto de saludar en esta ciudad el domingo pasado al señor Presidente del Colegio Estomatológico Nacional, doctor Elpidio Tariche, a quien acompañaba una comisión de dicho Colegio, integrada por los doctores Agustín Morales Pedroso, Ovidio Miranda y Leopoldo Bayés.

En sesión celebrada por los dentistas del Colegio de Pinar del Río, con la asistencia de tan distinguidos visitantes, se acordó que cada miembro del Colegio contribuyera con la cantidad de dos pesos, como cuota de inscripción y que, a partir del mes de febrero próximo, se continuara pagando una pequeña cuota de ochenta centavos, lo que dá derecho a participar del Fondo de Beneficencia establecido por el Colegio Estomatológico Nacional.

El pago de la cuota de inscripción como colegiado, se hace necesario, tanto más, cuanto que, de acuerdo con la actual legislación sobre materia dental, han de ser clausurados los gabinetes dentales pertenecientes a los dentistas no colegiados.

El eterno problema del intrusismo, fuente de los peores males de la profesión dental, también fué ampliamente tratado y todo parece indicar que quedará definitivamente solucionado con las medidas que dentro de muy pocos días se pondrán en vigor y para las que se cuenta con el apoyo decidido de las autoridades militares y civiles.

El entusiasmo con que los doctores Tariche, Morales Pedroso, Miranda y Bayés nos hablaron de la próxima Asamblea Dental que se celebrará en la capital matancera en el mes de marzo, hace pensar que culminará en un triunfo apoteósico para la clase y así lo atestigua también la magnitud del programa que se prepara con la cooperación de los dentistas de la República y entidades comerciales afines.

Dentro de breves días publicaremos el programa completo de los distintos actos científicos, sociales y comerciales que prepara la clase dental en su asamblea de Matanzas, a la que auguramos por anticipado el más rotundo éxito.

El joven y prestigioso doctor Humberto Rodríguez del Haya, dentista de esta localidad y una de nuestras figuras intelectuales, que tanto se destaca, honró a sus compañeros de esta capital durante la reunión de los dentistas el pasado domingo 24, ya que supo desenvolverse ante los distinguidos visitantes habaneros con la gentileza y cultura que les son proverbiales.—**Guillermo Rodríguez,** Corresponsal.

La Asociación de Maquinistas Navales hace una aclaración respecto de la campaña pro-cubanos naturalizados

Agrega que el criterio de la Secretaría de Defensa es distinto al de la Secretaría del Trabajo, pues aquella se ajusta al fallo del Supremo. Agradecido al DIARIO

Expresando su agradecimiento de la Asociación de Maquinistas Navales de Cuba DIARIO DE LA MARINA por nuestras campañas en defensa de los derechos ciudadanos de los cubanos naturalizados, y en torno a otros aspectos de la Ley de Naturalización, el señor Ricardo Veiga, Secretario de dicha colectividad, ha dirigido a nuestro director, doctor José I. Rivero, la siguiente carta:

Habana, 26 de enero de 1937.
Dr. José I. Rivero.
Director del DIARIO DE LA MARINA.
Prado y Teniente Rey.
Muy señor mío:

Tengo el gusto de comunicarle que con fecha 23 del corriete y recibida en esta Asociación, se dictó por la Secretaría de Defensa Nacional, Sección de la Marina Mercante, Pesca y Alumbrado de Costas a petición de la Asociación de Maquinistas Navales de Cuba, la siguiente Circular que copiada a la letra dice así:

«Señor Capitán del Puerto de...
«Señor:

«Para su conocimiento y aplicación informo a Ud., que el Tribunal Supremo de Justicia resolviendo recurso de inconstitucionalidad establecido contra lo dispuesto en los Artículos 4, 5 y 8 del Decreto-Ley No. 8 de enero de 1934, ha dictado la Sentencia No. 94 de 17 de noviembre de 1936, publicada en la Gaceta Oficial de 15 de diciembre del mismo año, cuyo Fallo textualmente dice:

«Fallamos, declarando con lugar el recurso, que son inconstitucionales y nulos, sin que puedan observarse ni ser aplicados en lo sucesivo por oponerse a los artículos once (segundo inciso) y doce en relación con el cuarto y la Disposición General tercera de la Constitución de la República, los artículos cuarto y quinto y octavo del Decreto-Ley ciento ocho de mil novecientos treinta y cuatro en cuanto excluyen de modo absoluto a los cubanos naturalizados y reservan totalmente a los nativos los cargos, empleos y actividades a que se contraen; y no hacemos especial condenación al pago de costas.»

«De modo que, en virtud de la referida Sentencia de nuestro máximo Tribunal de Justicia, los Artículos 4, 5 y 8 del Decreto-Ley No. 108 de enero de 1934, que disponían la exclusión de los cubanos naturalizados de ciertos cargos que se reservaban exclusivamente a los cubanos nativos, no podrán ser aplicados en lo sucesivo, desapareciendo por ende, toda diferencia entre cubanos nativos y cubanos naturalizados para los cargos de Capitanes y Primeros Maquinistas de los buques mercantes nacionales, así como para prestar los servicios de Peritos para determinar el estado de conservación de los buques, la causa de un accidente de mar, estado de la carga, apertura de escotillas y en general, cuanto se relacione con la navegación, maniobras, estiba, etc., siendo suficiente para desempeñarlos la simple condición general de cubanos.

Pero significándole al propio tiempo, que los mencionados Artículos 4, 5 y 8 del Decreto-Ley Nro 108 de 1934, conservan su fuerza legal en todo lo que no sea la exclusión de los cubanos naturalizados, es decir, que se mantiene dicha exclusión para los extranjeros en los cargos, empleos y actividades antes referidos.

Sírvase tomar nota y acusar recibo de la presente.

De Ud. atentamente.
(Fdo.) **Jesús Gómez Casas M. N.**
Jefe de la Sección de la Marina Mercante, Pesca y Alumbrado de Costas».

Como Ud. verá, el criterio de esta Secretaría de Defensa es muy diferente al de la Secretaría del Trabajo según comenta hoy DIARIO DE LA MARINA en sus Editoriales, pues como Ud. verá por la aludida Circular se ajusta en un todo al Fallo del Tribunal Supremo no habiendo distingos entre el cubano nativo y el cubano naturalizado.

Esta Asociación reitera una vez más, su agradecimiento al DIARIO DE LA MARINA uor sus campañas en pró de la defensa de los derechos ciudadanos a los cubanos naturalizados.

Rogándole dispense por la extensión de ésta, queda como siempre a su disposición en nombre de la «Asociación de Maquinistas de Cuba», muy atentamente.

Ricardo Veiga.
Secretario.»

FIESTAS EN GUINES POR EL NACIMIENTO DE MARTI Y DE SU PATRONO, HOY Y MAÑANA

El doctor Aníbal Hernández Rodríguez, presidente del Liceo de Güines, tiene la gentileza de invitarnos a la velada que con motivo del aniversario del nacimiento de Martí, tendrá lugar mañana, a las 8 y 30 de la noche, en sus salones, y en cuyo acto regirá el siguiente programa:

1—Himno Nacional.
2—Apertura del acto por el Presidente del «Liceo».
3—Canción cubana, por la soprano señorita Zoraida Marrero, acompañada al piano por la señorita Sarita Jústiz.
4—«Perdón y Esperanza», recitación, por la poetisa señorita Araceli Torres.
5—«Danza cubana», ejecutada al piano por la señorita Sarita Jústiz.
6—Canción cubana, por la soprano señorita Zoraida Marrero, acompañada al piano por la señorita Sarita Jústiz.
7—«El alma de las cosas», recitación, por la señorita Araceli Torres.
8—Canción cubana, por la soprano señorita Zoraida Marrero, acompañada al piano por la señorita Sarita Jústiz.
9—«El suicida feliz», recitación, por la señorita Araceli Torres.
10—Presentación del orador doctor Joaquín Ochotorena, por el señor Nicolás García Curbelo.
11—Discurso, por el doctor Joaquín Ochotorena.
12—Selección musical.

Las fiestas del Patrono

Mañana, día 28, celebra Güines la fiesta de su Patrono, San Julián, Obispo de Cuenca.

Con ese motivo tendrán lugar en dicha simpática Villa extraordinarias fiestas, las cuales comenzarán hoy, destacándose entre diversiones de todas clases, una solemne misa en la iglesia parroquial y el tradicional baile del Liceo, para el cual han organizado una excursión numerosas familias distinguidas residentes en esta capital.

Se apropió de la máquina de escribir

Inocencio Núñez, comerciante de Habana 14, participó a la Policía que le alquiló una máquina de escribir a José Fernández Martín, vecino de Neptuno número 224, el que sin abonarla dispuso de ella, estimándose perjudicado en 90 pesos.

Una comisión del Colegio Estomatológico Nacional, integrada por los doctores Tariche, Morales Pedroso, Bayes y Miranda, visitó Pinar del Río en su labor de organización de la Tercera Convención de Dentistas. En la foto aparecen los comisionados con la Junta de Gobierno del Colegio Estomatológico de Pinar del Río.

El Administrador de Correos de Cuba devuelve al Tesoro de Estados Unidos una gruesa suma por cambios de giros

Los ex-empleados de Comunicaciones dirigen un escrito al Secretario alegando que estando amparados por el Decreto Ley Núm. 1, deben ser repuestos en sus cargos

Por resolución del secretario de Comunicaciones, señor Melanio Díaz Soto, ha sido dispuesto el pago de 17,000 pesos a los Estados Unidos de América, por el cambio de listas de giros postales entre Cuba y aquella nación, correspondientes al mes de septiembre próximo pasado.

Trámite de oficina

El director de Transporte ha enviado al secretario de Comunicaciones una relación de los asuntos tramitados en su departamento desde que se hizo cargo del mismo, a principios del actual mes, y cuyos asuntos se especifican de la siguiente manera: multas pendientes, 2,997; entradas y resultas, 2,140; expedientes enviados a los Juzgados, 1,350; recursos resueltos, 585; acuses de recibo y comunicaciones, 950; haciendo un total de 8,022 asuntos hasta el día 26 de enero actual.

Piden la reposición de sus cargos

Un grupo de empleados de la Secretaría de Comunicaciones que no secundaron la huelga del mes de marzo de 1935 y que fueron cesanteados, no obstante estar amparados por la ley número 1 de marzo del propio año, han resuelto pedir su reposición al secretario de Comunicaciones, señor Melanio Díaz Soto. Son los siguientes: Dr. Arturo Alberni, doctor Manuel Borbolla, Miguel Núñez, Hipólito Catá, Caridad Suárez, Miguel González Ripoll, Fausto Rizo, Gustavo Urgellés, Oscar Grave de Peralta, Rafael Castillo, Luis González Santín, Manuel Castillo Fuertes, Pedro Rodríguez, José Nin, Evaristo Dupotey, Marcos Díaz, Enrique Herrera, José Ramos Capote, Matías Galano, Julio M. Cadenas, Ernesto Prutin y Juan Bravo.

En el escrito que han dirigido al secretario de Comunicaciones alegan también que una resolución del Tribunal Supremo de Justicia ordenó la inamovilidad de todos los empleados que estuviesen en el caso arriba apuntado.

Gratitud de un antiguo funcionario

El señor Antonio Linares, que por muchos años fué alto funcionario de Comunicaciones, nos ha hecho la siguiente declaración con motivo de haber sido aprobada la ley de aumento a los telegrafistas:

«Mi gratitud a cuantos elementos han intervenido en la realidad del proyecto de ley de equiparación de sueldos de los telegrafistas y mi cálida satisfacción por que se vean coronadas por el éxito las aspiraciones de una clase meritísima, que ha tiempo venía sufriendo las inconsecuencias del destino, que no siempre responde a lo justo y a lo equitativo. Continuemos por la senda del trabajo, portadores de antorchas de orden, celo y probidad, para hacernos dignos de la atención que se ha dispensado a nuestra clase de telegrafistas».

Tendrán edificios confortables las Escuelas Rurales

Será desechado el bohío como vivienda, por antihigiénico. Amplitud para los alumnos

En el Departamento de Cultura del Cuartel General del Ejército Constitucional está conociendo en estos días de otro aspecto muy importante en relación con la escuela rural Cívico-Militar.

Informes que hemos obtenido en dicha oficina, que dirige el teniente coronel Sosa Quesada, nos permiten asegurar que la orientación de las misiones educativas es tan fructífera en dichas escuelas, que en mucho menos tiempo del que se ha pensado nuestro decantado bohío será totalmente reemplazado por casas higiénicas y confortables en donde nuestros campesinos vivirán decentemente y podrán reposar de su ardua labor.

Los jefes de Misiones, jóvenes pedagogos llenos de entusiasmo y de amor a la escuela, orientan la obra de enseñanza; los misioneros maestros agrícolas demuestran práctica y científicamente la mejor forma de explotar la tierra con el menor esfuerzo y el mayor rendimiento; los maestros de oficio laboran incansablemente en el reemplazo del bohío y su mueblaje; los enfermeros y sanitarios demuestran las ventajas de la vida higiénica y la imponen en el campo, y las hogaristas llevan la necesaria preparación a nuestras guajiritas, en todo a lo que se refiere a las labores domésticas.

Es una labor noble y fecunda que transformará totalmente la vida rudimentaria y triste del campesino cubano, haciéndola sana, alegre y prometedora. El Departamento de Cultura sigue con verdadero interés el progreso que en todo sestos órdenes están realizando las Misiones Educativas y todas las referencias que tienen de esa gestión afirman que esta realidad se está imponiendo en nuestros campos llevada por la Escuela Rural Cívico-Militar. Además, frecuentemente está recibiendo informes de personas agenas al Instituto sobre los magníficos resultados que se están obteniendo en el campo por los esfuerzos de esta gran obra del coronel Fulgencio Batista.

Los telegrafistas de todas partes de la República nos envían mensajes de gratitud

Con motivo de la aprobación de la Ley de aumento de sueldo a los telegrafistas, de cuyas aspiraciones fué vocero el DIARIO DE LA MARINA tanto para la aprobación de la Ley primero, como, después, para interesar del Poder Legislativo la reconsideración del Veto Presidencial, estamos recibiendo de todas partes de la República, sentidos mensajes dirigidos a nuestro Director, demostrativos de la gratitud de esos eficaces servidores del Estado, por la cooperación que prestamos a su justa y ya lograda aspiración.

Hemos recibido telegramas de las personas y lugares siguientes: Señores Capdevila y Encinosa, de Arroyo Apolo; del Centro de Telegrafistas, de Santa Clara; Gavica, Millán, Pons, y Storn, de Lawton; Méndez y González, Caimito; Oswaldo Ramírez, del Mariel; Suárez Cartaya, Monteagudo Martínez y Bosque, de la Víbora; Vázquez, de Melena del Sur; Rodríguez Jr., de San Nicolás; Luis Quesada Sarmiento, de San Felipe; Sánchez, de Vegas; José R. Morales, de Calabazar; Max Amador, Rufino Z. López, Francisco Esteban y Charles Lewis, de Casa Blanca; María Carballo, de Puentes Grandes; Fermín Pérez, Aurora Torres, Ignacia Hurtado, y Francisco Rodríguez, del Cerro; José Sáez, de Universidad; Mélida Vivas, María Alfonso, Coralina Jiménez y Francisco Reyes, del Reparto Almendares; Ríos, de Batabanó; Pedro Pablo Font, de San Antonio de los Baños; Echevarría, Cabrera y Armas, de Artemisa; Alejandro Alonso y Filiberto López, de Rincón; Concepción Guerra, Dolores Riesgo, Emma de la Torre, Carlota Giner, Tomás Tejera y José Elías Mora, del Vedado; Elpidio Ruiz, de Madruga; Rodríguez y García, de Palos; A. Bravo, de Nueva Paz; Lidia Rocha, de Catalina de Güines; Juan Bomnet, de la Universidad; Blasita Pujol, de la Estación de Universidad; Ildefonso Fuentes.

EDICTO

DR. JUAN F. NODARSE Y FLEITA, Juez de Primera Instancia del Norte.

Por el presente edicto hago saber: que a este Juzgado y Secretaría a cargo del que refrenda, ha correspondido por repartimiento un expediente promovido por el Estado Cubano, para la expropiación forzosa de una faja de terreno de la finca «Clarita», propiedad de los Ferrocarriles Unidos de la Habana, cuya faja linda por el Norte, con terrenos de la propia finca, por el Sur, con la Carretera de la Habana a Santiago de las Vegas, por Vento y Wajay, por el Este, con la Zona de los mencionados Ferrocarriles y por el Oeste, con terrenos de la finca «Las Catalinas», con un área de 259.16 metros cuadrados necesarios para la prolongación de la calle Santa Catalina, desde el Puente sobre el Ferrocarril, hasta la Carretera de Rancho Boyeros; y se cita a las personas que se crean interesadas por cualquier título en el mencionado expediente, para la Junta que se efectuará en el local del Juzgado, sito en el tercer piso de la casa Paseo de Martí número quince, el día veinte y dos de Febrero próximo a las nueve de la mañana, al objeto de hacer el nombramiento de Comisionados para el avalúo de la faja de terreno que se pretente expropiar, así como de los perjuicios que puedan irrogarse de su ocupación, cuya junta se celebrará cualquiera que sea el número de los que asistan; previniéndose a las personas que se crean con algún interés en el asunto, que antes del día señalado para dicha junta deberán presentar en el Juzgado, pruebas fehacientes de su interés, en lo que es motivo de la misma, para que puedan ser admitidos en aquella.

Y para su publicación en un periódico de circulación de esta Municipalidad, por un término de no menor de cinco días consecutivos, libro el presente en la Habana a veinte y dos de Enero de 1937. — **Dr. Juan F. Nodarse y FLEITA,** Juez de Primera Instancia del Norte.

Ante mí.
Andrés García.

EDICTO

DR. EDUARDO C. LENS, Juez de Primera Instancia del Este de esta Capital.

Por el presente edicto se hace saber: que en este Juzgado y por ante el Secretario Judicial Antonio Daumy y Vilá, cursan las diligencias promovidas por la Secretaría de Obras Públicas solicitando la expropiación a favor del Estado Cubano de una faja de terreno de la finca «La Ciénaga» propiedad del Ayuntamiento de La Habana, lindando dicha faja de terreno por el Norte y Sur con terrenos de la propia finca, por el Este con la faja real y por el Oeste con terrenos de los Ferrocarriles Unidos de La Habana, con un área de once mil ochocientos noventa y ocho metros ochenta decímetros cuadrados. Y se convoca por este medio al Ayuntamiento de La Habana como propietario de la finca y a todas las personas interesadas por cualquier título en la propiedad, posesión, derechos, participación o servidumbre del terreno que se trata de expropiar, y a todos los que se crean con algún interés en el asunto para que el día veinte y siete de Febrero próximo a las ocho de la mañana comparezcan en este Juzgado sito en el tercer piso de la casa Paseo de Martí número 15, para la celebración de la Junta que dispone el Decreto 595 del Gobierno Provisional, de veinte y dos de mayo de 1907, al objeto de hacer el nombramiento de Comisionados para evaluar dicha propiedad, previniéndose a las personas que se crean con algún interés en el asunto que antes del día señalado deberán presentar en este Juzgado las pruebas de su interés, y que dicha junta se celebrará cualquiera que sea el número de los que asistan.

Y para su publicación en un periódico diario de esta Ciudad, libro la presente en La Habana a veinte y tres de enero de 1937.

Dr. Eduardo C. Lens.
Ante mí:
Antonio Daumy y Vilá,
Secretario Judicial.

M.E.C.D. 2016

ANUNCIA EL SENADOR LIBERAL CAIÑAS MILANES QUE HARA DURA CRITICA DE LA ACTUACION DEL C.N.D.

UNA COMISION BICAMERAL HARA LA LEGISLACION ELECTORAL INDISPENSABLE PARA CONVOCAR A LA CONSTITUYENTE

QUIZAS SE NOMBREN HOY MISMO LOS CINCO SENADORES QUE HAN DE FORMAR PARTE DE ESA JUNTA

La moción Verdeja, que trata de esa materia, será discutida esta tarde. No hubo sesión en la Alta Cámara por falta de quorum. Será de etiqueta la velada conmemorativa de mañana

Con la presentación ayer tarde al Senado de una moción del senador Dr. Santiago Verdeja, líder del Conjunto Nacional Democrático, creando una comisión especial de cinco senadores y cinco representantes para la confección de toda la legislación electoral, al amparo de la cual se convocará a la próxima convención constituyente, ha quedado confirmada plenamente la noticia que anticipáramos, con carácter exclusivo, hace ya muchos días sobre la designación de una comisión mixta del Senado y la Cámara de Representantes para tratar de dicho asunto.

Dicha moción será conocida por la Alta Cámara en la sesión ordinaria señalada para las cuatro de la tarde de hoy, miércoles.

Probablemente en dicha reunión se designen también los senadores que habrán de integrar la citada comisión, que hará la reforma del Código Electoral y redactará toda la legislación que se haga necesaria para la rectificación del censo y la adopción de las demás medidas que tenderán a garantizar plenamente el proceso electoral y a llevar la confianza a todos los partidos políticos y sectores.

Desde luego que dicha legislación será sometida después a la consideración de ambos cuerpos colegisladores.

No hubo sesión ayer

Por falta de quorum no pudo celebrar ayer sesión el Senado de la República.

Sólo concurrieron al hemiciclo nueve senadores, por lo que el doctor Ricardo Dolz, que presidía, hubo de levantar la reunión.

Para la sesión de hoy, pues, se ha quedado también la discusión del mensaje del Poder Ejecutivo sobre la Renta de la Lotería y la proposición de Ley de los senadores Justo Luis del Pozo y Gonzalo del Cristo, disponiendo la dirección y administración de la misma por un patronato y el empleo de sus utilidades para fines de sanidad, educación y beneficencia, los cuales se habían de tratar ayer conjuntamente por los puntos de contacto que tienen entre sí.

Será de rigurosa etiqueta la velada del día 28

De rigurosa etiqueta será la velada que se efectuará mañana, día 28, en el Senado de la República, para conmemorar el natalicio de José Martí, el Apóstol de nuestra Independencia.

La oración de la noche, que será pronunciada en el propio hemiciclo de la Alta Cámara, estará a cargo del senador Agustín Acosta, de quien partió la iniciativa de la velada conmemorativa.

La puerta del Senado que da a la calle de Prado ha sido destinada exclusivamente a la entrada de los miembros del cuerpo diplomático y consular, y la puerta de Industria a las autoridades y demás invitados.

P A L A C I O

Aproximadamente, el Jefe del Estado recibió ayer a cerca de cien personas. Unas interesándose por asuntos de cuotas azucareras; otras por cuestiones de obras públicas, y las más, por asuntos políticos.

La institución del clásico «tayuyo»

El almuerzo ofrecido ayer por el Presidente a distintas personalidades produjo cierta sensación en los pasillos palatinos.

El repórter entrevistó a un senador matancero, uno de los invitados.

—Doctor, ¿podría usted decirnos el objeto de este almuerzo?

El senador nos dijo:

«Es un almuerzo puramente social. Tuvo su origen en el último viaje realizado por el coronel Laredo Bru y el coronel Batista a Cienfuegos».

«Cuando el tren detuvo su marcha en el paradero de Santo Domingo subió al carro del Presidente una señora, de él conocida. El coronel Laredo Bru le preguntó si tenía suficiente cantidad de «tayuyos» para que los saboreasen allí mismo todos sus acompañantes. Como ésta respondiera que no, el Presidente invitó a los presentes a almorzar—ayer—, en Palacio, los ricos «tayuyos» que a ese fin le ordenó hacer a la citada señora».

«Ese es el motivo de este almuerzo y nada más», agregó el senador.

Otro de los invitados, dijo:

«No me explico cómo gustando tanto en Cuba el «tamal en hoja» no se ha instituído ya el «día del tayuyo», como hay en los Estados Unidos el «día del pavo», «del melón», etc.

El coronel Batista excusó su asistencia

A las dos de la tarde, cuando el Presidente terminó su despacho, se trasladó al tercer piso.

El capitán ayudante, Estévez, invitó a los señores Mariano Lora, Antonio Martínez Fraga, José M. Veitia, Frank Carrillo, José A. Cabrera, Carlos Font, Juan Francisco López, Armando Aguilar y Octavio Pedraza a subir al comedor, donde les esperaba el Presidente para almorzar.

El citado militar informó a los reporters que el coronel Batista excusó su asistencia al almuerzo debido a sus múltiples ocupaciones, prometiendo asistir al almuerzo que en el día de hoy ofrecerá el coronel Laredo Bru.

El Secretario de Educación

A las tres y media de la tarde concurrió a Palacio el Secretario de Educación, doctor Fernando Sirgo, entrevistándose con el Presidente.

A las cuatro, cuando abandonaba Palacio, fué interrogado acerca de su entrevista, manifestando que había despachado algunos asuntos, quedando otros pendientes para el Consejo de hoy.

Preguntado sobre el indulto de los estudiantes presos manifestó que deseaba aclarar, y así lo hacía conocer a todas las personas que sobre este asunto le interrogaban continuamente, que como Secretario de Educación nada tiene que ver con este problema por ser de la competencia del Secretario de Justicia; de intervenir él invadiría atribuciones que no le corresponden.

Los veteranos de Santa Clara

El Presidente recibió ayer a una comisión de veteranos de la Independencia, pertenecientes a la Delegación de Santa Clara, presidida por los coroneles Schweyer y Policarpo Madrigal.

La comisión entregó al Jefe del Estado una exposición que trata de la terminación del mausoleo erigido por el Centro de Veteranos en el cementerio de Santa Clara y para lo cual sólo faltan cuatrocientos pesos, así como de la casa social de aquella ciudad, pendiente de la edificación de una nave para dedicarla a escuela de niños pobres.

El coronel Madrigal manifestó que en la fabricación del edificio se habían invertido cerca de ocho mil pesos, habiendo contribuído el Gobierno Provincial con dos mil pesos; con igual cantidad el Ayuntamiento de la ciudad, con mil pesos el general Machado.

Agregó que según los cálculos, con dos mil pesos quedaría finiquitada toda la obra.

Dijo que el Presidente les había ofrecido resolver lo que se refiere al panteón; pues en lo que respecta al edificio no podría ser hasta pasado febrero o marzo.

El coronel Schweyer ostentaba la representación del coronel Cosme de la Torriente.

Dijo el señor Schweyer haber aprovechado la entrevista para informar al coronel Laredo Bru de la labor que vienen haciendo las Delegaciones de Veteranos para celebrar con grandes festejos en toda la República el 24 de Febrero.

Invitada Cuba a una exposición

Celebró una larga conferencia con el Presidente el señor Paulino Solés, quien manifestó que había hecho entrega al coronel Laredo Bru de una invitación enviada por los organizadores de la Exposición Industrial y Comercial que se llevará a efecto en New York en 1939.

El señor Solés dijo que próximamente llegará a la Habana una comisión de la citada Exposición para entrevistarse con el Presidente de la República y tratarle de asuntos relacionados con la misma.

Agregó que en el brindis que se le hace a Cuba para que construya un pabellón o villa, se ofrece cederle gratis todo el terreno que ocupe el edificio.

En la invitación se autoriza a nuestro Gobierno para que pueda enviar obreros cubanos a la realización de las obras.

Una comisión del Retiro Marítimo

Una comisión integrada por los señores Enrique Arango, Presidente del Directorio del Retiro Marítimo; José G Viada, Delegado; Ramón León Rentería, Manuel Escobar Pereira, en representación de las asociaciones de 27 puertos de la República; Manuel Arce, Manuel González Betancourt y Arturo Leonard, se entrevistó ayer con el Presidente de la República.

El doctor Arango manifestó que se habían interesado con el Jefe del Estado en la aprobación del Proyecto de Ley que se encuentra en el Senado, enviado por la Cámara, modificando la Ley de la Caja de Pensiones y Jubilaciones del Retiro Marítimo.

Otro de los miembros dijo que es de imprescindible necesidad la aprobación de dicha Ley por estar los jubilados y pensionados sufriendo un atraso de ocho meses en sus pensiones, dando lugar a casos dolorosos, como el de dos jubilados que fallecieron recientemente. de miseria.

Prorrogado el plazo de inscripción

El señor Acosta Rubio. Subdirector del Negociado de Registros de Extranjeros, informó en Palacio que había sido prorrogado hasta el cinco de marzo el plazo para proveerse del carnet de extranjeros.

Instituto de Segunda Enseñanza

El congresista Pardo Jiménez dijo en Palacio que se siente optimismo sobre la creación del Instituto de Segunda Enseñanza en Morón, ya que este es un término de la provincia de Camagüey que tiene suficiente núcleo escolar para mantenerlo.

En favor de los extranjeros con familia cubana

El congresista Alberto Velaz se entrevistó con el Presidente interesándose por la disposición de una medida que proteja a los extranjeros con familia cubana que tienen presentados todos sus documentos para obtener la ciudadanía cubana.

El señor Velaz manifestó que en el campo este asunto es pavoroso, pues tiene sumidos en la miseria a infinidad de extranjeros que han declarado sus intenciones de optar por la ciudadanía cubana, sin embargo de lo cual no pueden trabajar en la presente zafra, sufriendo las consecuencias sus hijos cubanos por falta de una disposición que determine la entrega de la carta de ciudadanía.

Cuestión de cuotas

El hacendado Pedro Monasterio y el senador Carlos Font se entrevistaron con el Presidente de la República para asuntos azucareros.

Informó el señor Monasterio haber protestado de la asignación que hace en las cuotas azucareras el Instituto de Estabilización del Azúcar, «que procede sin reglas ni medidas»—dijo Monasterio—, «ocurriendo que ingenios que apenas cuentan con capacidad disponen de una cuota superior y en cambio a otros se les ha asignado una inferior al cuarenta por ciento de su capacidad».

El señor José M. Casanova

Celebró una conferencia con el Presidente el senador José Manuel Casanova. Presidente del Instituto Cubano de Estabilización del Azúcar.

Asuntos azucareros

Se entrevistó con el Presidente el senador Justo Luis del Pozo, acompañado de los presidentes de los centrales «Ulacia» y «Corazón de Jesús».

Informaron haber tratado asuntos azucareros en relación con dichas fincas.

Repuesta la señorita Margarita Molinos

Otro nombramiento que se dió a conocer ayer en Gobernación es el de la señorita Margarita Molinos, Oficial Clase Quinta, adscripta al despacho del Secretario. La señorita Molinos ocupó ese mismo cargo en administraciones anteriores, por lo que ahora, en realidad, es repuesta, dados sus conocimientos en el Departamento, donde lleva varios años prestando servicios.

Médico del Registro de Extranjeros

Finalmente, fué designado ayer, por decreto presidencial, a propuesta del Secretario de Gobernación, el Dr. Othon de Caturla Médico Auxiliar del Negociado de Registro de Extranjeros.

EL BLOCK MAYORITARIO DARA A CONOCER SU PROGRAMA LEGISLATIVO

Sin quorum los liberales.—Volverán a reunirse el viernes.—Baizán sí solicitó de Alfredo Alvarez que citara al Ejecutivo Provincial del PUN, dice el Dr. Valdés Cartaya.—El Senado conocerá hoy importante proposición del Dr. Verdeja.—Nacionalistas de Oriente en Hoyo Colorado.—El día de ayer en la Cámara de Representantes.—Lo que nos dijo el doctor Márquez Sterling.—Ultimas impresiones del conficto cameral.—Porque el CND retiró la petición de sesión extraordinaria para plantear la crisis.—Se estima que el lunes quedará resuelto el problema.—Dice el Dr. Sirgo que no le compete el estudio sobre indultos de estudiantes.—Veteranos de Santa Clara.—Invitada Cuba a la Exposición de Nueva York.—Las cuotas azucareras.—Un Instituto de Segunda Enseñanza para Morón.—Los Senadores Casanova y Pozo hablan con el Jefe del Estado sobre problemas azucareros.—Sintéticas del Congreso.—Actividades palatinas ayer.—De política menuda y otras notas interesantes sobre el movimiento político en todo el territorio de la República

MOVIMIENTO POLITICO

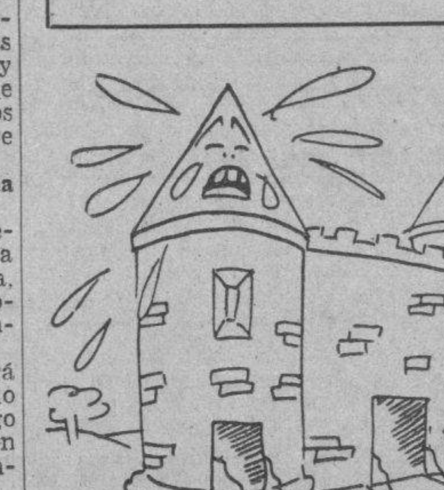

"El sorteo del Congreso se hará con papeletas y no con bolas".

Notas sintéticas del Congreso

Llegó el doctor Márquez Sterling

Como oportunamente anunciamos, ayer llegó procedente de los Estados Unidos, el presidente de la Cámara de Representantes, doctor Carlos Márquez Sterling, quien, como se sabe, participó en la Conferencia Interamericana de la Paz recientemente celebrada en Buenos Aires, como delegado de Cuba.

Con la llegada del doctor Márquez Sterling—figura central del problema que se debate en torno a la mesa cameral—las actividades en el Congreso sufrieron un pequeño colapso por la mañana, pues toda la atención fué concentrada en su residencia del Vedado, a cuyo lugar concurrieron numerosos representantes.

Comienzan las actividades

Sin embargo, en horas de la tarde, con motivo de haberse instalado en su Despacho el doctor Márquez Sterling, volvieron a reanudarse de manera intensa, los cambios de impresiones y reuniones informales.

La Presidencia de la Cámara, ofrecía gran animación a causa del ir y venir incesante de congresistas. Los ánimos se notaban más serenos que en días anteriores. Por momento pareció olvidado el conflicto de la mesa, y las numerosas visitas que continuamente recibía el doctor Carlos Márquez Sterling, se hubieran podido estimar de estricta cortesía, sino estuviera latente la crisis que se confronta.

Retirada una solicitud

Es más, enterado el reporter de que se había retirado de la mesa de la Cámara la solicitud de convocatoria para un sesión extraordinaria que hubo presentado el Conjunto, saltó, rápida, la duda con esta interrogación: ¿se habrá conjurado la crisis? Y, temerosos de un «palo informativo» partimos ágiles hacia la fuente de comprobación.

Los del Block Mayoritario

Después que dos pases de lista demostraron la carencia del quorum para celebrar sesión la Cámara, muchos legisladores, integrantes del «Block Mayoritario» se reunieron en el salón que ocupa el Comité Parlamentario del CND con el doctor Martínez Fraga, y hacia este lugar encaminamos nuestros pasos.

Se espera la renuncia de M. Sterling

Dicha reunión, que todas las que efectúan los Comités de la Cámara fué a puertas cerradas, pero pronto averiguamos con el nacionalista oriental doctor Felipe Jay, que en la misma se trataba de la crisis cameral, prevaleciendo el criterio de que no se tendría que llegar a la destitución de la mesa, por cuanto se esperaba que el doctor Márquez Sterling, respondiendo a su historia, presentaría su dimisión al instante mismo que advirtiera que no podía contar con la mayoría de los representantes.

Los liberales del nuevo Comité

Informados de tal suerte por Jay, volvimos al Despacho del doctor Márquez Sterling, pero no pudimos penetrar en la presidencia, porque a la sazón, se celebraba una conferencia entre éste y algunos representantes liberales de los separados del Comité Oficial de ese partido.

Transcurrida media hora, abandonaban el Despacho de la presidencia de la Cámara los señores Juan Francisco López Riverón, Juan Mendieta, Surós e Iglesias, quienes nos manifestaron que habían saludado al doctor Márquez Sterling con motivo de su regreso a Cuba y que aprovecharon la oportunidad para imponerle de todo el proceso seguido con relación a los acontecimientos de todos conocidos, así como de la actitud por ellos asumida en cada caso.

Desde la presidencia de la Cámara se dirigieron los expresados congresistas hacia el Comité cenedista, donde volvieron a celebrar otro cambio de impresiones con el doctor Martínez Fraga.

Bravo Acosta, Portocarrero y Pou

A continuación de los liberales, hablaron con el doctor Márquez Sterling los representantes conjuntistas doctores Bravo Acosta, Portocarrero y Evelio Pou, los que permanecieron con el Presidente de la Cámara, cerca de veinte minutos.

Acatará M. Sterling las decisiones de su Comité Parlamentario

Libre de visitantes, nos acercamos al doctor Márquez Sterling para conocer su opinión en derredor a la crisis cameral, pero sólo obtuvimos la promesa de unas declaraciones por la noche.

El doctor Márquez Sterling nos dijo: que no había tenido tiempo de formarse un juicio exacto de la situación, ya que todo el período transcurrido entre su desembarco y la hora en que nos hablaba, lo había dedicado a oir las informaciones que le proporcionaron sus compañeros.

¿Acaso no le ha alcanzado el tiempo tampoco para trazarse su línea de conducta futura?—le interrogamos.

Y el doctor Márquez Sterling nos respondió al punto: «Bueno, esa sí la tengo definida: seguir las orientaciones que acuerde mi Comité Parlamentario—y subrayó—el que preside el doctor Eduardo Suárez Rivas».

Frayle recuerda una declaración

El doctor Carlos Frayle, que se encontraba presente, fundamentándose en las palabras del doctor Márquez Sterling, aclaró al reporter: «Lo que viene a confirmar la anterior declaración que hice en el sentido de que el doctor Márquez Sterling no renunciaría la Presidencia de la Cámara. Y terminó diciendo el doctor Frayle: «Ya has visto periodista, cómo mis noticias han sido ciertas: es que todos mis actos procuro revestirlos de la mayor seriedad.»

En efecto, el jueves de la semana pasada, el doctor Frayle nos informó que tenía la absoluta seguridad de que el doctor Márquez Sterling no renunciaría y así lo dimos a conocer a nuestros lectores en el número correspondiente al viernes día 22.

No se reunió el CND Cameral

Para las diez de la mañana de ayer, estaba citado el Comité Parlamentario del CND cameral al objeto de conocer de la renuncia presentada por el doctor Antonio Bravo Acosta de su cargo de Presidente-Líder de dicho organismo, pero por falta de quorum no pudo celebrarse esa reunión.

Para hoy iba a ser convocado de nuevo el citado Comité, pero después de un breve cambio de impresiones se acordó aplazar para el lunes la reunión de referencia.

Por qué el CND retiró la moción

Volviendo sobre la moción que presentó el Conjunto en días pasados a la mesa de la Cámara, por la que se solicitaba la sitación de sesión extraordinaria para plantear una cuestión de confianza a la presidencia, la cual fué retirada ayer, e intrigados por esta nueva actitud del CND, nos acercamos a un destacado congresista de dicho partido, quien nos ofreció la siguiente información:

«A virtud de encontrarse en el extranjero el doctor Carlos Márquez Sterling, y temiendo que dicha ausencia se prolongara, el CND adoptó e lacuerdo de plantear la cuestión de confianza cuanto antes, inspirado en el deseo de que con la renovación de la mesa de la Cámara, se produjera de ipso-facto, una total modificación en las labores parlamentarias de ese Cuerpo, ya que de esa guisa se podría poner en práctica el plan que se ha trazado el llamado «Block Mayoritario» que decidió los últimos acontecimientos nacionales» .

«Pero, ya en Cuba el Presidente de la Cámara, ha quedado completamente destruído el supuesto que provocó la presentación de la moción. Además, la más elemental delicadeza exige que ya en funciones el doctor Márquez Sterling no se persistiera en apurar los acontecimientos que lógicamente habrán de producirse en su oportunidad, sin darle tiempo para que, confrontando la realidad imperante, produzca la renuncia del cargo que ocupa en precario actualmente».

«Porque en todos los parlamentarios del mundo, no se concibe que la personas que presida no cuente con la mayoría indispensable de los miembros integrantes de ese organismo. Los puestos ejecutivos deben estar perfectamente respaldados y el doctor Márquez Sterling sabe que no lo está en la posición que ostenta».

«En el proceso que instruyó la Cámara de Representantes contra el Dr. Gómez Arias, ciento once representantes, dándose cuenta de la respon- tegrar el Block Mayoritario. Desde sabilidad que contraían, pasaron a in- ese momento, se creó en la Cámara una verdadera fuerza de mayoría íntimamente compenertada y ese núcleo no ha podido realizar más que la primera parte de su programa, por no ocupar la mesa de ese cuerpo.»

«Así como la coalición tripartita, ya fenecida, ofreció al país un programa de legislaciones que viabilizaría desde el Congreso—cuya promesa no le fué posible cumplir—así también el Block Mayoritario tiene redactado, para dar a conocer a la opinión pública, una declaración de principios en la cual dará amplia información de su participación en los acontecimientos de diciembre, al mismo tiempo que prometerá una labor encaminada hacia estos tres puntos esenciales: Legslacón electoral moderna para que por ella se rijan las elecciones para delegados a la Constituyente que se efectuarán en este año. Grupo de leyes económicas y sociales acopladas a las necesidades públicas y garantiza a la regularidad en las sesiones de la Cámara».

«Y de esa forma es que los representantes cenedistas, liberales, nacionalistas y republicanos, que pertenecen al Block Mayoritario podrán demostrar al país, que esta alianza de congresistas tiene mayor contenido ideológico que esos conciertos electorales, pues éstos solos persiguen un fin político, mientras que aquéllos van guiado por un sano principio».

«Por todas esas razones—terminó diciéndonos nuestro informante—es que el Block Mayoritario debe ocupar la mesa de la Cámara con las responsabilidades inherentes a la misma. De todo lo que he informado se desprende fácilmente que la crisis cameral no es más que un hecho derivado de los últimos acontecimientos. Y por el vasto programa legislativo que ofrece el Block Mayoritario, es imprescindible que el candidato respaldado por el mismo ocupe la presidencia de la Cámara.

Fué el Gobernador quién recabó una reunión del P. U. N.

Deseaba que el Ejecutivo Provincial conociera de la renuncia del Dr. Casabuena

El representante Alfredo Alvarez, Secretario de Correspondencia del Ejecutivo Provincial del «Partido Unión Nacionalista», en declaraciones dadas a la Prensa, manifiesta «que no ha verificado hasta ahora la citación del mencionado organismo, porque ningún escrito autorizado con firmas u orden escrita le han entregado a ese objeto».

Por haber intervenido personalmente en el asunto, quiero aclarar que hace varios días, cumpliendo encargo del coronel Baizán, visité, previa concertación de la entrevista, al señor Alfredo Alvarez, a quien llevaba un escrito del señor Gobernador, en el cual, en su carácter de Presidente p. s. r. disponía la convocatoria del Ejecutivo para conocer de la renuncia presentada por el Dr. Casabuena y no pada cubrir vacante alguna, toda vez que esos organismos carecen de capacidad legal para realizar tales funciones.

El señor Alvarez me manifestó en esa oportunidad que no era partidario de convocar a ese objeto, por estimar que la aceptación de la referida renuncia podría traer divisiones dentro del Partido y que, antes de formar la convocatoria, que, entre paréntesis, yo le llevé redactada, vería al doctor Beruff Mendieta.

Conste, pues, que del señor Alfredo Alvarez, si fué solicitada la convocatoria del Ejecutivo Provincial del Partido «Unión Nacionalista», aunque ante su negativa no se procedió en la forma que disponen los Estatutos, requiriéndole notarialmente, porque al coronel Baizán no le animaba entonces, como no le anima ahora, ningún propósito de mando o jefatura y mucho menos, el desplazamiento de persona alguna del Nacionalismo.

(fdo.) **Dr. Carlos Valdés Cartaya.**

39 PROYECTOS DE LEY REPRODUCIDOS AYER EN LA SESION DEL SENADO

He aquí la relación cabal de las 39 proposiciones de ley que se reprodujeron en la sesión de ayer en el Senado:

Del senador señor Goderich, restableciendo servicios de correos y rutas rurales en distintos términos municipales de Oriente.

Del senador señor Cuervo, concediendo crédito para pagar a los herederos del señor Liberato Domingo Azcuy la dotación que le correspondía recibir como Alcalde electo de Consolación del Norte y creando la Comisión Nacional de Propaganda y Defensa del Tabaco Habano.

Del senador señor Verdeja, concediendo crédito para erigir un monumento en el Cementerio de Colón al comandante Armando André.

Del senador señor Recio, cambiando la clasificación con que figura en las Ordenanzas Sanitarias la población de Ciego de Avila, disponiendo la revalorización de las colonias de caña al finalizar la vigencia del Plan de Mr. Chadbourne; disponiendo que el Partido Judicial de Ciego de Avila pertenezca en lo sucesivo a la Segunda Categoría; creando tributaciones para el Fomento del Turismo; equiparando la categoría y sueldo de los oficiales de los Juzgados de Primera Instancia, Instrucción y Correccional, con los que disfrutaban los Secretarios de iguales Juzgados de Tercera Clase; sobre inscripciones de matrimonios religiosos en los Registros Civiles, que se hayan verificado durante la vigencia de determinadas Ordenes Militares; cancelando de oficio los expedientes de adeudo por infracción del impuesto del Uno y Medio por Ciento; prorrogando el plazo concedido en el artículo 400 de la Ley Hipotecaria para la reinscripción de dominio o la posesión en los casos de pérdida o destrucción de títulos; creando un Aquarium Nacional en la capital de la República; destinando la cantidad de ciento veinte mil pesos a la obra de la construcción de la carretera auxiliar que enlazará la Carretera Central de Oriente con la de Occidente; estableciendo un impuesto de veinte centavos por cada saco que se elabore en el territorio nacional; y concediendo pensión a la señorita María Guillermina Roloff.

Del senador señor Carrillo, concediendo un crédito para pagar las dietas que se adeudan a los Auxiliares de los Tribunales de Urgencia.

Del senador señor Rosado, creando la Caja de Jubilaciones y Pensiones de Empeados y Obreros de Ferrocarriles.

Del senador señor Rosell, creando una Institución Pública, denominada Retiro Azucarero; derogando las Leyes de Moratoria Hipotecaria de 4 de Abril de 1933; concediendo crédito para la construcción de la carretera de Florida hasta el poblado de la Esmeralda.

Del senador señor Rivero, creando el Patronato de la Cinematografía Nacional; y reproduciendo su proposición de ley, que reglamenta las lidias de gallos en todo el territorio de la República.

Del senador señor Rosell, disponiendo se levante un Mapa Geológico de Cuba y captación de aguas subterráneas.

Del senador señor Calvo, concediendo pensión a la señora Salustiana Milanés, viuda del patricio Ignacio Tamayo; autorizando un crédito para la construcción de dos muros en parte del largo de la calle Ferrocarril, en el pueblo de Unión de Reyes; concediendo pensión a la señora Adolfina Veulens, viuda de Carnot; y restituyendo los sueldos a los funcionarios y empleados del Poder Judicial.

De los senadores señores Calvo y Casanova, concediendo pensión a la señora Alejandrina Fariñas, viuda del comandante Esteban Rovira; y a la señorita Zoila del Valle Aragón.

Del senador señor Pedraza, incluyendo un crédito de $10,000 para el pago de peritajes en causas declaradas de oficio; referente a la Carta de Identificación Personal; y dividiendo en dos el Juzgado Municipal de Santa Clara.

Del senador señor Del Cristo, interesando que la Dirección General y Administración de la Lotería Nacional de Cuba, quede a cargo del Consejo Corporativo de Educación, Sanidad y Beneficencia.

Del senador señor Caíñas, disponiendo el dragado del puerto de Manzanillo; adicionando el artículo 1858 del Código Civil «Acción Personal contra bienes del deudor cuando no fuere objeto del Contrato de Prenda»; reforzando con la cantidad de doce mil pesos la consignación de cinco mil con que figura el capítulo noveno, artículo único, «Gastos Diversos del Poder Judicial»; creando una Institución Pública, denominada «Retiro Azucarero»; y referente a la adquisición por el Estado de créditos hipotecarios sobre fincas rústicas y urbanas y almacenes portuarios.

"Está amenazada Cincinnati de falta de agua".

De política menuda

VISITA AL CORONEL MENDIETA

En horas de la tarde de ayer partieron rumbo a Hoyo Colorado, con el propósito de entrevistarse con su máximo líder, coronel Carlos Mendieta, numerosos y destacados representativos del «PUN» oriental.

Entre los líderes nacionalistas orientales figuraban el Presidente del Senado y del Ejecutivo Provincial del «PUN» en aquella región, señor Arturo Illas; los congresistas Felipe Jay, Juan B. Pons y Francisco Bermúdez, y el Presidente del Consejo Provincial, señor Pimentel.

El repórter advirtió la salida de los expresados señores hacia Hoyo Colorado, pero no pudo conectarse con ninguno de ellos, al regreso de la misma, por lo que no sabemos si se celebró la entrevista o no, pues noticias captadas al vuelo nos informaron que el coronel Mendieta se encuentra en sus posesiones azucareras de Camagüey.

NACIONALISTAS DE JESUS MARIA

Juan Suárez Avila, secretario de correspondencia del «PUN» en el barrio de Jesús María, cita a los miembros del referido organismo para la sesión extraordinaria que tendrá efecto esta noche en Revillagigedo, 147, bajos, a las 8, al objeto de tratar sobre las compensaciones burocráticas que dicho barrio reclama.

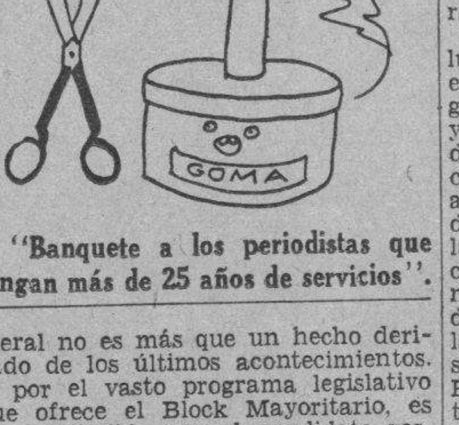

"Banquete a los periodistas que tengan más de 25 años de servicios".

Un proyecto de Alfredo Alvarez

Desde hace cuatro meses viene apareciendo, por acuerdo de la Cámara, en la orden del día, una proposición de Ley del Representante Alfredo Alvarez y otros, por la que previendo el alza del precio de la gasolina, por confabulación de los que monopolizan su venta en Cuba, se tiende a regular el precio y forma para alterarlo con la intervención de la Secretaría de Comercio.

Declaraciones del Representante doctor Rogelio Regalado

El doctor Rogelio Regalado, Representante nacionalista pinareño nos ruega la publicación de lo siguiente:

Cuando tomé la decisión de votar en contra de la destitución del doctor Miguel Mariano Gómez, lo hice por mi propia cuenta, sin cambiar impresiones ni llegar a acuerdos con otros compañeros y sólo cumpliendo lo que yo estimaba que era mi deber.

Si acerté o erré en la decisión, ésta fué mía, y me produjo, por lo menos, una gran tranquilidad de espíritu. No he creído necesario separarme del Comité Parlamentario Nacionalista, porque éste dejó en libertad de acción a sus miembros para que actuaran en aquel problema en la forma que creyeran conveniente. y mis compañeros de Comité no sólo han tenido el más absoluto respeto para mis ideas, sino que después de aquellos sucesos me han dado renovadas muestras de aprecio y consideración.

Afirmo que mantengo ahora y mantendré después y siempre mi propósito de actuar en la Cámara conforme y a lo que yo estime correcto y favorable a los intereses del país, y sólo me apartaría del Comité Parlamentario del PUN si en alguna oportunidad toma un acuerdo que me constriña a producirme en contra de lo que me dicten mis sentimientos de ciudadano y de legislador, o si en su seno se produce algún otro hecho que me lleve a tomar tal determinación, lo que hasta éste momento no ha ocurrido.

Dr. Rogelio R. y Rodríguez

El «Santa Marta»

En el Santa Marta, procedentes de New Orleans, llegaron José A. Pascual, Manuel Soto, Dewey Chauvin y familia, que residen en Banes.

El «Antverpia» y el «Fidra»

El vapor belga Antverpia ,llegó de Amberes, con carga general.

El vapor finlandés Fidra, llegó con carbón de Norfolk.

NO PUDO CONOCER EL COMITE EJECUTIVO DEL LIBERALISMO DE LA RENUNCIA DE E. RECIO

Celebrará sesión el viernes a las nueve de la noche. Aspira el Dr. Ernesto Rosell. Protesta el Senador Calvo Tarafa de un nombramiento. Por qué llegó Tomé algo tarde

Para anoche, a las 9, estaba convocado el Comité Ejecutivo Nacional del Partido Liberal, a sesión; la cual tendría lugar en el salón de la Mayoría del Senado, con el propósito de conocer la renuncia presentada por el comandante Enrique Recio de la presidencia de dicho organismo. Pero próximo a las nueve y media, ocupando la presidencia el que lo es por sustitución reglamentaria doctor Luis Felipe Caíñas Milanés, y rigiendo las secretarías los doctores Manuel Capestany y Luis Grau Agüero, se comprobó, al pase de lista, la ausencia del quórum, pues sólo respondieron a ella diez delegados.

La dificultad del quórum

Actualmente, el Comité Ejecutivo Nacional del liberalismo, en virtud de las vacantes ocurridas por renuncia, se compone de veinte y tres miembros y de éstos, algunos como el doctor Carlos Manuel de la Cruz y Ramón Vasconcelos, que son vicepresidentes, no concurren a las sesiones. Reduciendo a veinte o veinte y uno el número efectivo de sus componentes, y exigiéndose las tres quintas partes en la primera convocatoria, es difícil que en ésta se logre el quórum del Comité. como ocurrió anoche en que concurrieron los señores Luis F. Caíñas Milanés Prisciliano Piedra, Manuel Capestany, Israel Pérez Rodríguez. Luis Grau Agüero, Miguel Calvo Tarafa, Américo Portuondo Hardy, Filiberto Guerra, Miguel Fundora y Delfín Campañá; no asistiendo los señores Recio, —como es natural—, Ernesto Rosell, Carlos Manuel de la Cruz, Manuel Benítez, Ramón Vasconcelos, José Acosta, Tonton Vinet, Manuel Tomé Varona, Bernardo del Pino, Arturo J. Alemán, Gustavo Gutiérrez y Juan de Dios Abreu.

Lo que nos dijo Caíñas Milanés

Breves instantes charló el repórter con el doctor Caíñas Milanés, sustituto legal del presidente renunciante comandante Recio. No aspiro, no ambiciono la presidencia del Ejecutivo Nacional liberal —nos dijo— y simplemente estaré en este cargo, obedeciendo las demandas del reglamento, hasta que se efectúe la reorganización de los partidos, próximamente. Sólo deseo el engrandecimiento del Partido Liberal, la defensa de sus intereses y a lograr lo primero siempre me encontrarán en cualquier puesto, con el mayor entusiasmo y decisión.

Y como le preguntásemos por las anunciadas declaraciones, manifestó:

—En efecto, si se hubiera reunido el quórum y consiguientemente con la aceptación de la renuncia del comandante Recio, me encontrase en la presidencia del partido por sustitución, tenía pensado, a nombre de éste o en mi propio nombre, hacer crítica de algunas actitudes del Conjunto Nacional Democrático. Pero serán en breve...

Otros motivos sobre la ausencia del quórum

El repórter, en busca de impresiones, fué charlando con los delegados asistentes que formaban pequeñas islitas en el salón. Uno con el cual tuvimos oportunidad de departir breves instantes nos dijo:

—Aquí también (se refería al quórum) hay que tener en cuenta otra circunstancia, aparte de las tres quintas que exige el reglamento; el senador liberal por Camagüey doctor Ernesto Rosell aspira a presidir el Comité Ejecutivo y hay algo de retraimiento en él y sus amigos. Pero yo me digo ¿cómo puede hacerse si el Código Electoral vigente determina que los puestos por renuncia quedarán vacantes y sólo habrá sustitución por el que le siga inmediatamente?

Lo que nos dijo el senador Calvo Tarafa

En unión del doctor Giberga y de otros delegados por la provincia de Matanzas, departimos con el senador Calvo Tarafa, jefe de la Delegación. «Quiero consignar mi más enérgica protesta —nos dijo— por la cesantía del señor Manuel Estrada Zayas Bazán como jefe provincial de Obras Públicas de Matanzas para nombrar en su lugar el Secretario de Obras Públicas a un hermano de éste. El nombrado es excelente persona y muy competente, pero ¿qué razón había para prescindir de Estrada que es excelente funcionario?

Lo que nos dijo el doctor Tomé

Momentos después tuvimos oportunidad de encontrarnos con el doctor Manuel Tomé Varona, ex líder del liberalismo en el Congreso, miembro actual del Ejecutivo. Según nos informara, el día anterior había recibido la convocatoria y como tenía asuntos importantes que atender de su bufete de abogado, llegó un poco retrasado, confiando, además, que no habría sesión por la dificultad del quórum.

El viernes, en segunda convocatoria

Anoche mismo, el doctor Caíñas y el doctor Capestany libraron la correspondiente citación del Ejecutivo en segunda convocatoria. La sesión tendrá efecto en el lugar ya señalado, a las nueve de la noche del viernes.

Absuelto un motorista y condenado el chofer responsable de un choque en el Reparto "La Sierra" en el año 1935

Absuelta una dama de la demanda que le interpuso una sociedad de esta capital, que fué condenada a su vez. Se trata del pleito sobre contratos de la finca «Poey»

Bajo la ponencia del Magistrado doctor Juan Manuel Macías Rodríguez, la Sala Primera de lo Civil de la Audiencia ha dictado sentencia en la demanda de menor cuantía seguida por la sociedad anónima «Finca Poey», de esta capital, contra la señora Clara Vázquez Puig, asistida de su esposo señor Francisco Cabrera Valdés.

El expresado tribunal declara sin lugar la apelación interpuesta por la entidad actora contra fallo del Juzgado de Primera Instancia del Sur, y, en su lugar, en parte, la establecida por la señora Vázquez Puig; en su consecuencia, estimando la falta de acción opuesta por esta última en la demanda principal, y desestimando las excepciones y falta de acción aducidas por la expresada sociedad anónima al contestar a la reconvención de la demandada, declara: sin lugar la demanda principal de la que absuelve a la repetida señora Vázquez Puig; con lugar la reconvención interpuesta por ella contra la propia Compañía, y resuelto el contrato de compraventa contenido en el documento privado obrante en autos y como consecuencia de esa resolución contractual, condena a la compañía, en vía de resarcimiento a devolver a la compradora, —hoy a sus herederos—, la cantidad de $387.00 que como parte del precio convenido entregó a la vendedora, con más los intereses legales de la expresada suma desde las fechas de los pagos parciales en relación y hasta la total efectividad de esta indemnización. Además, la Sala deja a salvo los derechos y acciones que puedan asistir a los herederos de la repetida señora Vázquez Puig para reclamar en juicio independiente el valor de lo que de buena fé edificó su causante en los solares de que se trata, todo con las costas de ambas instancias a cargo de la compañía recurrente, si bien no por razón de temeridad ni mala fé a los efectos de la Orden 3 de 1901.

Representó a la señora Vázquez Puig el Procurador Carlos Alberto Igualada y la dirigió profesionalmente el doctor César Lorié Ríos.

Es este el primer asunto resuelto por la Audiencia de los varios que conoce a consecuencia de los pleitos sobre el reparto «Poey» en Arroyo Naranjo; de ellos uno está resuelto, que es el que damos a conocer, otro está pendiente de fallo y los restantes de celebración de la vista.

Absuelto un motorista de la Havana Electric y condenado a leve pena un chauffeur de Omnibus

La Sala Cuarta de lo Criminal de la Audiencia, bajo la ponencia del Magistrado doctor Eduardo Eugenio González Pérez de Alejo, ha absuelto libremente del delito de lesiones por imprudencia, al motorista de la Havana Electric Railway Company Angel Muñoz Caballero, por haber demostrado su defensor, doctor Pablo de la Llama, que no fué culpable en modo alguno del choque ocurrido entre el tranvía que aquel manejaba y un ómnibus en el crucero de la calle Nueve, del reparto «La Sierra», en 9 de febrero de 1935. La misma sentencia absuelve a la citada Havana Electric, que estaba señalada como tercero civilmente responsable, y que fué defendida, también, por el doctor de la Llama.

Por la propia sentencia se condena a solo un mes y un día de arresto mayor al chauffeur del ya expresado ómnibus, Domingo Fernández Rodríguez, el cual deberá indemnizar con fuertes sumas a los lesionados señora Esther Carrera, que actuó de acusador particular, bajo la dirección del doctor José R. Cruells, del bufete Palma-Cruells, Manuel Camío Rodríguez y José González González, que viajaban en el ómnibus. También deberá indemnizar Fernández Rodríguez, a la empresa de la Havana Electric, pues el tranvía que guiaba Muñoz Caballero recibió serios daños, y a la empresa en que prestaba sus servicios, o sea la de «Omnibus de la Sierra». Y, finalmente, absuelve a la Cooperativa de Omnibus Aliados, defendida por el doctor Carlos E. Valenzuela, por cuanto el procesado no prestaba servicios en esta última entidad.

Licencias concedidas por el Tribunal Supremo. Multas a dos jueces

La Sala de Gobierno del Tribunal Supremo ha concedido quince días de licencia, por enfermedad, al Presidente de la Sala de lo Criminal del mismo, doctor Gregorio de Llano Raymat; y los mismos días, por igual causa, al Secretario de la Sala de lo Civil del repetido tribunal doctor Pascual de Rojas Piñeiro, al que sustituye el Oficial de Sala señor Ricardo G. Lavín.

Dicha Sala de Gobierno ha dispuesto instruir expediente por no haber pagado las multas que se les impusieron por faltas en la tramitación de juicios criminales, al Juez Municipal Primer Suplente de Victoria de las Tunas, señor Carlos Pullón Alvarez y al Juez Municipal Primer Suplente de Mayarí señor Mario Chacón Pérez.

Más de veintiún años para un soldado por homicidio y otros delitos

Diez y siete años, 4 meses de presidio pide el Fiscal para Bienvenido Perdomo Pérez, por un delito de homicidio, y también 3 años, 9 meses y 3 días de prisión correccional, por disparo y atentado, fijando la responsabilidad civil en la cantidad de tres mil pesos, a favor de los herederos de Julia Calderón. El 10 de octubre del pasado año el procesado Bienvenido Perdomo, también conocido por el nombre de Bienvenido Rendón, soldado del Ejército, se encontró, en la esquina de Churruca y Wáshington, con su ex-amante Julia Calderón y Navarrete, con quien estaba disgustado, y como al preguntarle por un hijo de ambos ella no quiso contestarle sacó el revólver 45 que portaba con el que disparó a quemarropa por cuatro veces, produciéndole la muerte. Encontrándose de servicio muy próximo al lugar del hecho el vigilante de la Policía Nacional Mario Rodríguez, trató de evitar lo que sucedía y el procesado pretendió disparar contra él, pero encasquillándosele el arma no pudo consumar su propósito.

Pena para dos guardajurados de la Droguería «Sarrá»

Para cada uno de los procesados Domingo Ponce de León Jiménez y Domingo Martín Villar, interesa el representante del Ministerio Público 8 años de presidio mayor, por delito continuado de hurto cualificado por el grave abuso de confianza. Como guarda jurados prestaban sus servicios durante las horas de la noche y madrugada en los almacenes y dependencias de la Droguería «Sarrá» y prevaliéndose de sus cargos, de común acuerdo, sustraían mercancías, hasta que en la mañana del día 4 de diciembre, dudándose de ellos, fueron registrados por miembros del Servicio de Inteligencia, ocupándose ocultos en sus ropas productos farmacéuticos y artículos de perfumería, así como en el domicilio de Ponce de León. Lo no recuperado asciende a la suma de $453.27 y lo recuperado a $18.08, según la tasación de los peritos.

M.E.C.D. 2016

EL VIERNES CELEBRARAN LOS CONCEJALES SESION EXTRA PARA CONOCER DEL REAJUSTE MUNICIPAL

CARCAJADAS

El Director de Correos ha dicho que es perjudicial la continua remoción de los empleados.

¿Qué si es perjudicial? Bueno; suponga por un momento que lo dejan cesante. ¡Qué perjuicio!, ¿eh?

Me imagino yo que si dejaran cesante al Director de Correos, los gritos se oirían en todo el radio, menos en el radio «Colorama» que es un receptor General Electric 1937, que no permite escándalos, que sintoniza automáticamente, por calor, pero que no admite acaloramientos.

Ha sido nombrado, otra vez, Director de Cultura el doctor J. Chacón y Calvo. O sea, que ha sido «renombrado», aunque ya lo era.

¡Muy bien! Bien que hayan nombrado a Calvo, porque no se puede nombrar para ese puesto a gente de poco pelo, porque sería descabellado. Y este Calvo está ahí, al pelo.

Ya está el Comercio de Galiano y San Rafael engalanándose y la joyería famosa, «La Casa Quintana», coquetísima; luciendo sus mejores galas en prendas de todas clases desde la más rica de valor auténtico a la más bella de valor artístico.

Ahora que, lo que más lucen son las lámparas, claro.

PERFUMES «DUQUESA OLGA».

Parece que se pretende establecer una fábrica de piedras de amolar, en la Habana.

Como si no estuviéramos ya bastante amolados.

Hoy será la sesión del Congreso, en que se va a debatir el problema de la mesa, que es un problema de cuatro patas. Lamentaríamos que hubiese «patás».

Y como hay damas congresistas, que a lo mejor querrán también darse sus «pataítas», las aconsejamos que se vayan a «La «Casa Grande», de San Rafael y Amistad, y adquieran los zapatos con el Refuerzo de la Patente 9263, o sea, este que tengo el gusto de presentarles en pequeño, para que no abulte:

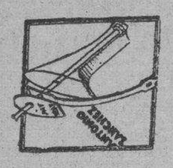

Lástima que no haya zapatos con refuerzo para caballeros pero, la verdad, no me atrevo a aconsejar a los congresistas que vayan a la Cámara con zapatos Luis XV.

¡Ay, no; no me atrevo!

El Supremo ha aclarado las facultades que tienen los que desempeñan cargos y me parece bien que se aclare que deben tener facultades; y facultades claras.

Hasta que son cesanteados y pierden todas las facultades. Incluso las mentales, porque salen locos.

Con este jaleo constante del Hotel Royal Palm» de San Rafael e Industria (porque se ha puesto de moda y siempre está lleno) Morán sufre. A cada rato se rompen los platos y Morán siente que le rompen una costilla. Porque, claro, con cada plato se le va la plata. Como si fueran una pareja de turistas.

La Sanidad no informa de nada más que 7,492 palúdicos, 209 tifoidéicos y 3 poliomielíticos que, después de todo, son póquicos (digo, pocos; la fuerza del esdrújulo).

Y pensar que, encima, Dios los va a castigar. Porque siempre he oído decir que Dios castiga a los malos, y esos no están muy buenos.

En cambio, nunca se ha oído decir que castigaran al aperitivo «Dubonnet Gato», ni al champagne «Pommery y Greno» ni al famoso vino de Oporto, «Constantino», que son buenísimos. Como que, por una copa de esas merece la pena darse una carrera hasta Obispo 4 y medio que es la casa de los importadores «Casa Recalt». Y hay quien la da por una copa sin vino ni nada.

En el reparto las «Yaguas» se quemó una casa. Parece que el incendio comenzó por un rollo de película.

¿Ya ven los congresistas, el peligro de las «películas» ? Pues a ver si, con cualquier «rollo» hay también candela en el Congreso.

Donde hay quemazón, pero sin películas, es en la Casa «Martínez» de Muralla esquina a Villegas, pero es de las telas que enloquecen a las señoras, como los granités, los terciopelos chifón, las sedas frías, ah, y los warandoles de lino.

Por cierto que, ¿cómo se arreglarán los gusanos para producir sedas frías en Cuba? Les pondrán ventilador.

Los obreros automovilísticos de Michigan, se quejan de que la Policía los ha atropellado.

No nos extraña absolutamente nada. Es que la Policía también tiene automóviles.

Y ya que el SIM está persiguiendo a los industriales clandestinos que empobrecen al Fisco y arruinan a la Industria honrada, persiga también las falsificaciones de marcas, sobre todo en tabaco: porque a lo mejor pide usted un «Londres Grandes» de Partagás («Partagás y nada más») y le dan una cosa que resulta que el que echa humo es usted.

Un pobre señor apareció ahorcado en Unión de Reyes. No le irían bien los asuntos, quiso liquidar, y liquidó.

Y por no dejar nada pendiente, se colgó. ¡Qué equivocación!

Esto lo leerá usted a casa rato: «Trajes para caballeros hechos y a la medida» y se dará usted un susto, porque parece que son trajes para caballeros ya hechos y los caballeros a la medida de los trajes. Pero eso no lo leerá usted en «Havana Sport» de Monte 71, que es una sastrería culta. Pone usted una coma tras «caballeros» y ya está; como en «Havana Sport».

Anda; el señor Ministro de Venezuela se extraña de que haya desaparecido un aviador venezolano en Cuba y le buscan las autoridades.

Pero, ¿es acaso el primer aviador que ahueca el ala?

Y, de la rebaja de asignaciones a los padres, primos, tíos y sobrinos de la Patria, ¿qué?

Porque, por ahora, no ha habido la economía ni del chocolate del loro.

Aunque se explica que no se suprima el chocolate, porque hasta los loros toman «Armada». Y eso sí que no lo suprime nadie.

En fin, que me voy. Si quieren decirme algo al oído, ya saben: Teléfono A-7277.

JOTA ARIS.

Sermonario

Habréis advertido, hermanos, que mis discursos son de amonestación, críticos, censuradores, melancólicos. Fuera, para mi satisfacción, del común sentir.

Bien a mi pesar por cierto; sería mi gusto que fueran expositivos, alegres, exaltantes de vuestras virtudes, logros y merecimientos. No serían entonces un espejo y me consideraría indigno de la cátedra si no fuese enteramente veraz; sería un impúdico: la verdad es en los hombres lo que el pudor en las mujeres.

Como soy tengo que ser al juzgar la política cubana, porque creo que es la única senda que habrá de conducirnos a la regeneración social de nuestro pueblo desventurado, al que se ha engañado desde su inicio; de donde la independencia, la República, la cultura, el progreso se traducen en un inmenso fracaso. La civilización humana en Cuba sufre total eclipse desde hace cincuenta años.

Parece como si se confirmara la predicción de los autonomistas de que el pueblo cubano no estaba preparado para la vida independiente, y nada habría que objetar a los neutrales que, con más triste profecía, alegaban que ni aún para el gobierno propio, para la autonomía, tenía cualidades; que la independencia sería una superfetación de abortiva génesis.

Efectivamente. Estudiando la psico-sociología de nuestro país, donde viven todas las contradicciones, lo que primero se destaca es una incapacidad colectiva que el lenguaje metafórico de la multitud, lo mismo en el llano que en la montaña, se expresó diciendo que: «A Cuba no la salva ni el médico chino', y esto dicho con espanto y con la triste resignación del que irremisiblemente van a ajusticiar.

Analicemos la moral de nuestros círculos. Son sociedades para hacer política aldeana, de campanario. La política que hacen es siempre antisocial, a veces criminoide. Más que sociedades debieran llamarse grupos, entidades gregarias, fuertemente apelmazadas por la presión autoritaria del jefe del partido, por la conveniencia del mote o por el convencionalismo instintivo de la debilidad. Desde la capital al último poblado con pretensiones, todos los rincones son laboratorios del ocio, del vicio y de la envidia. Invernaderos de plantas venenosas y pudrideros de honras. De mayor pujanza las selecciones del compadrazgo, que la selección natural del esfuerzo inteligente. Cierra los ojos a la opinión extraña y se hace intolerante, agresiva y avasalladora. En los escaños corporativos abunda la malicia y el hastío: la elocuencia sustituída por el cuchicheo y la intriga. La despreocupación llega al cinismo, hasta hacerse atentatoria contra la propia existencia. Y el necesario espíritu polemista sólo se manifiesta para lograr al descaido retiros, jubilaciones, nominillas, reparto de tierras, disminución de trabajo, monopolios, exculsiones, personales adelantamientos, chapoteando en el lodazal de la impudicia.

¿Fuerte verdad? Dilo por ti mismo, príncipe entristecido.

Ya ves la gran misión que pesa sobre tus espaldas. Te compete realizar un retroceso atlético, gigantesco, volver al principio del camino perdido y recoger allí la herencia del grupo exiguo de hombres dignos que independizaron a su país, para, a manera de albacea, distribuirla con acierto directriz entre los herederos del grupo grande del extracírculo, en expectación desesperante de que terminara el lento proceso de una controlada testamentaria con incidencias y temerarias dilaciones.

Tú puedes hacerlo ya que no eres conservador misoneísta, ni radical cerrado e irreflexivo.

Redobla, como aconsejaba Tolstoi, la vida para mejor estudiarla. Evoluciona hacia lo mejor, no regreses hacia la nada, como se ha venido haciendo.

Gabriel CAMPS.

Notas de "El Encanto"

UNA CONFERENCIA SOBRE EL APOSTOL

Hoy miércoles, víspera del aniversario del natalicio de Martí, tendrá lugar en el Palacio Municipal, a las 9 p. m., la décimatercera conferencia sobre HABANEROS ILUSTRES, organizadas por el Historiador de la Ciudad, doctor Emilio Roig de Leuchsenring, por iniciativa del Alcalde, doctor Antonio Beruff Mendieta. Dicha conferencia estará consagrada a honrar la memoria del máximo Apóstol de nuestras libertades, con motivo de la gloriosa efemérides de su nacimiento. El doctor Roig de Leuchsenring pronunciará breves palabras al abrir el acto y pasará a ocupar la tribuna el ilustre historiador y académico señor Gerardo Castellanos para disertar sobre aspectos interesantísimos de la vida de nuestro Apóstol en relación con su desembarco en Cuba y su muerte en Dos Ríos. El doctor Castellanos rectificará errores e inexactitudes hasta ahora divulgados sobre estos transcendentales acontecimientos, esclareciendo puntos dudosos, obscuros o falsos referentes a los mismos.

EL DR. HOMERO SERIS, EN LA HISPANOCUBANA

El Dr. Homero Seris, destacado intelectual cubano, profesor de Bibliografía a la Junta para Ampliación de Estudios en Madrid, pronunciará el domingo en Campoamor, a las 10 a. m., una conferencia con el tema «El arte de manejar los libros». El lunes 1 de febrero, en Campoamor, a las 9 p. m., velada cinematográfica exclusivamente para los socios de la Institución.

El Encanto

AGRESION

Eloína Azcuí y Azcuí, vecina de Animas 1, en Casa Blanca, sufrió lesiones de carácter leve al ser agredida por un individuo conocido por «Pancho el largo», con motivo de haberle demostrado su desagrado, cuando se dirigió a ella con piropos incorrectos.

UN RECLAMADO

Reclamado por el Juez Correccional de la Sección Segunda, fué detenido Maximino Blanco Collado, vecino de Gloria número 7, siendo remitido al Vivac.

EL JEFE DE URBANISMO ORDENA LA DEMOLICION DE LAS VALLAS ANUNCIADORAS ANTIESTETICAS

48,000 pesos fueron pagados ayer por el Municipio al Consejo Provincial por concepto del cinco por ciento de recaudaciones. Responsabilizan a las Jefes de Secciones

El Alcalde Municipal recibió ayer al mediodía al Secretario del Centro de la Propiedad Urbana señor Francisco Andreu, con quien departió por espacio de una hora acerca de cuestiones relacionadas con los propietarios y subarrendadores.

Al cobro medio millón de pesos por fincas urbanas

El Jefe del Departamento de Impuestos Municipales trasladó ayer mañana los recibos firmados que corresponden al tercer trimestre de fincas urbanas ascendentes a 501,753 pesos 66 centavos. Se pondrán al cobro el día primero de febrero en las taquillas recaudadoras del Municipio. Se observa un aumento de $16,864.47 sobre el último trimestre.

Cincuenta mil pesos por diferencias de aumento al cobro

El Jefe de Impuestos comunicó ayer a los repórtes que ha iniciado la preparación de expedientes de fincas urbanas aprobados por la Junta de Amillaramiento Municipal, con objeto de hacer el cargo adicional por las diferencias de aumento que resulten antes de que termine febrero.

Pretende el Jefe de Impuestos que se pongan al cobro los recibos por valor de más de Cincuenta mil pesos durante el mes de marzo, para reforzar las recaudaciones y poder dar cumplimiento a las obligaciones de la administración municipal.

Ofrenda floral en la tumba de Martí

El Alcalde Municipal dispuso que el Secretario de la Administración Municipal se comunicara con el Alcalde de Santiago de Cuba, con objeto de que el día 28, fecha del natalicio de Martí6 se haga una ofrenda floral en la tumba del apóstil en nombre de la ciudad de la Habana y de su primera autoridad municipal.

Demolición de vallas anunciadoras

En horas de la tarde de ayer, y por disposición del Jefe del Departamento de Urbanismo, Ingeniero Emilio Vasconcelos, por los obreros de los Fosos Municipales echaron abajo las vallas anunciadoras instaladas en las calles San Lázaro y Vento, frente al Parque de Maceo, pues ocupaban terrenos de la vía pública. Así mismo fueron tasados esos trabajos en 15 pesos, que tendrán que abonar al Municipio los dueños de las mismas.

48 mil pesos al Consejo

Por disposición del Alcalde Municipal ayer fueron pagados al Consejo Provincial ¡48,692.85, correspondientes a los ejercicios de 1936 a 1937, y pertenecientes al 5 por ciento de las recaudaciones obtenidas últimamente.

Pagaron a los jornaleros

También fué ordenado por el Alcalde Municipal el pago de los jornales devengados en la primer quincena del presente mes por los obreros que prestan servicios en los Fosos Municipales y Acueducto de Albear, en total $9,690.93.

Habrá sesión el viernes

El Vice-Presidente de la Cámara Municipal señor Francisco Agüero y Agüero dijo a los reporters que estaba acordado celebrar sesión consistorial extraordinaria el viernes, para conocer del mensaje del Alcalde Municipal y el dictamen de la Comisión de Hacienda y Presupuestos, sobre la reducción del actual Presupuesto.

Recomendado el reajuste

El Contador Municipal señor Armando Paz, dijo ayer a los repórters que los Jefes de los Departamentos se han responsabilidado con el reajuste del actual Presupuesto, proponiendo la supresión de las plazas menos necesarias para la administración municipal.

Los fabricantes de siropes contra la cuota de azúcares

Una comisión visita al ingeniero López Castro. 1.097,841 bultos de frutos y vegetales a E. U.

Una comisión de fabricantes de siropes visitó al Secretario de Agricultura, presentando sus protestas por la distribución que hizo el Instituto Cubano de Estabilización del Azúcar de las cuotas que a estos productos hizo para Cuba el Gobierno de los Estados Unidos de Norte América, por estimarla lesiva a sus intereses.

El ingeniero López Castro prometió a los fabricantes de siropes estudiar el asunto para resolverlo en justicia.

Nombramiento

Por Decreto Presidencial, a propuesta del Secretario de Agricultura, ha sido nombrado el señor Eduardo Foya, Director del Servicio Central del Departamento, plaza que venía desempeñando, interinamente, el señor Joaquín Aramburu, quien pasa nuevamente a su puesto.

Arroz de semilla

El señor J. B. García, comisionado especialmente por el Jefe de la Agricultura, ha embarcado para Matanzas, Camagüey y Oriente, con el propósito de estudiar cuanto se relacione con las posibilidades que existen en Cuba, para llevar a cabo una intensa labor en pro de la siembra de arroz y si es posible obtener el necesario grano para semillas, evitándose así, el gasto que representa su continua importación del extranjero.

Muelen 91 ingenios

Comenzaron a moler ayer los centrales «Amazonas», «Resolución», «Santa Catalina» y «Unidad», que hacen un total, moliendo, de noventa y uno.

Marcas de ganado

Han solicitado marcas de ganado los señores Rafael Nieves Caballero, Leonardo Suárez, Justiniano Nápoles, Arturo Capote Ruiz, José Mastrapa Almaguer, y Alberto Ruiz Góngora.

Exportación de vegetales

Durante el mes de diciembre se exportaron las siguientes cantidades de frutos y vegetales:

24,535 huacales de Berenjenas; 36,025 cestos de Habas Lima; 1,028 cajas de papas; 22,247 huacales de pepinos; 11,402 de pimientos; 17,504 de piñas; 12,201 racimos de plátanos; 9,831 huacales de quimbombó; 403,857 lugs. de tomates; 2,162 cajas de berenjenas; 26,083 de pepinos; 129,300 cocos; 39,000 plátanos; 224,655 racimos de plátanos; 104,071 de plátanos frutas; 5,941 sacos de café y 10.000 racimos más de plátanos.

JUNTA DE ELECCIONES DE LOS PROPIETARIOS DE JESUS DEL MONTE Y LUYANO

Mañana jueves, día 28, a las nueve de la noche, celebrará junta general ordinaria de elecciones la Sociedad de Propietarios de Jesús del Monte y Luyanó.

Otros asuntos de interés para todos los asociados serán tratados, igualmente, en dicha reunión.

Dos recursos de alzada desestimados por la Secretaría de Justicia en una declaratoria a favor de extranjeros

Se afirma en esa resolución que las leyes sociales sólo autorizan tal declaratoria, cuando en las Bolsas del Trabajo no haya personal cubano inscripto disponible

El Secretario de Justicia, Dr. Manuel Castellanos, ha refrendado las resoluciones por las cuales se desestiman dos recursos de alzada interpuestos en materia de aplicación de las leyes del trabajo.

Uno de esos recursos fué establecido por Miguel de Pedro González, a nombre de Menéndez y Hermano, contra resolución de la Secretaría del Trabajo, que le denegó declaratoria de técnico a favor del cocinero de un restaurant de esta capital nombrado Avelino García, español; y otro fué interpuesto por la misma razón social contra otra resolución de la propia Secretaría, que le denegó igual declaratoria a favor de Maximino García, también cocinero y español.

Fundamenta el doctor Castellanos, ambas negativas, en que las leyes del trabajo sólo autorizan declaratoria de técnico a favor de extranjeros cuando en las Bolsas del Trabajo no haya personal cubano inscripto y capacitado para desempeñar esos servicios, cosa que no ha justificado el reclamante.

Los teléfonos de la Secretaría de Justicia

En la Secretaría de Justicia se recibió de Hacienda informe sobre el acuerdo adoptado por el Consejo Central de Servicios Públicos con respecto al uso gratuito de los teléfonos automáticos por el Estado. En lo que respecta a la Secretaría de Justicia se hace constar que ésta, con el Poder Judicial,—Tribunal Supremo, Audiencia y Juzgados de la Habana—, Ministerio Fiscal, Policía Judicial y Juzgados de Guanabacoa, Regla y Marianao, sólo puede usar 49 teléfonos en vez de los 68 que hasta ahora ha venido usando.

El pago a los Jueces Suplentes

La Junta de Gobierno del Colegio de Abogados de Matanzas interesa de Justicia: que el doctor Castellanos gestione el pronto pago de sueldos a los Jueces Suplentes, que desde hace meses no perciben sus haberes.

Siguen las peticiones de indulto

Se han solicitado de Justicia los siguientes indultos: a favor de Anselmo Valdés, Alfonso Cuenedit Pérez y Angel Taylor, que extinguen condena en el Presidio Modelo; Francisco Roja Torres, pedido por su madre Agueda Torres, y Miguel Angel Armenteros González, de Cienfuegos.

Homenaje al doctor Castellanos

El día 7 de febrero próximo tendrá efecto el homenaje que se ofrecerá al doctor Manuel Castellanos Mena, en la villa de Güines. Será en la sociedad Liceo y con motivo de haber sido exaltado al cargo de Secretario de Justicia.

★★★★ ★★★★

AMADEO ROLDAN

Dirigirá desde hoy

la Orquesta de EL ENCANTO.

Con el propósito de ofrecer a los oyentes de nuestras trasmisiones una mejor calidad artística hemos puesto la Orquesta de Concierto Encanto--integrada por 22 profesores -bajo la dirección exquisita y habilísima del maestro Amadeo Roldán, compositor de rango internacional y temperamento artístico de la más fina estirpe.

La Orquesta de Concierto Encanto, bajo la dirección de Amadeo Roldán, ofrecerá un concierto todos los miércoles, de 9 a 10 p. m. por las Estaciones COCO, de onda corta, en 6010 kc. y CMCF, de onda larga, en 810 kc.

Audiciones Transradiocubana, S. A.

El Encanto

FIESTAS DEL CENTENARIO DE LAS CALLES DE GALIANO Y DE SAN RAFAEL. ENERO 30 a FEB. 6

Semana de Fajas y Ropa Interior.

Una ventajosísima oferta que brinda al buen gusto femenino las más interesantes oportunidades.

1-Sostenedor de tricot de hilo color salmón. 32-40. Especialmente marcado a **35c.**

Faja de lastex de 15", de seda. Pequeño, mediano y grande **1.50**

2--Ajustadores de batista y encaje. Tallas: 30-40 **1.00**

Faja de cutí brochado con cordones atrás. Tallas: 26-35 **1.25**

3--Sostenedor de encaje y seda radiante color salmón. Tallas: 32-80 **35c.**

Faja de cutí brochado de seda y elástico. 26-36 **2.25**

4--Sostenedor de encaje en estilo francés. 32-42 **75c.**

Faja de cutí brochado y elástico de seda. 26-34 **1.75**

SEGUNDO PISO.

Hoy, último día de la Venta Especial de Cuellos y Cinturones. Planta Baja.

El Encanto

El Departamento Postal servirá a usted cualquiera de los artículos anunciados.

M.E.C.D. 2016

9A SECCION 2

TELEFONOS: Quejas . . . . . M-7911 — A. Clasificados . M-7915

DIARIO DE LA MARINA

TELEFONOS: Dirección . . . . A-3277 — Jefe Redacción . M-1287 — Sección de Sports M-7912

9A SECCION 2

AÑO CV — EL PERIODICO MAS ANTIGUO DE CUBA — LA HABANA, MIERCOLES, 27 DE ENERO DE 1937 — ACOGIDO A LA FRANQUICIA POSTAL — PAGINA QUINCE

LA ACTUALIDAD

UNA REVOLUCION COMUNISTA EN FRANCIA

LA constitución de Frentes Populares, organizados por los agentes del Komintern ruso, es el preludio de toda revolución comunista. Así ocurrió en España. Y así está sucediendo en Francia. A propósito de esto, es de extraordinario interés y de excepcional transcendencia la información que el periódico de París «Gringoire», tan sagaz observador y experto conocedor de todas las actividades y de todas las maniobras soviéticas en dicho país, ha publicado sobre el movimiento revolucionario que dichos agentes están allí preparando.

Hemos de entresacar lo más culminante de la aludida información: «En el momento actual—dice el periódico—en que la acción revolucionaria entra en una nueva fase, Moscú ha introducido modificaciones sucesivas en la dirección del partido comunista francés. Thorez, cuya actividad fracasó por completo, acaba de ser sustituído por Andrés Marty, el oficial traidor que vendió su barco a los Soviets.

Esta eleccion por parte del Komintern, es significativa. Marty representaba últimamente al mencionado Komintern en España como miembro del Secretariado Político. A partir de hoy, toda su energía debe dirigirse a fomentar una insurrección en Francia. En España quedan Moisés Marcel Rossemberg, «el auxiliar mágico» de Stalin, y Waldimir Antonof Avsenco, generalísimo rojo en el sector mediterráneo. Estos tres personajes mantienen una permanente y estrecha relación».

Afirma después «Gringoire» que al lado de Marty, verdadero jefe del Estado Mayor del Ejército rojo existente en Francia, están como ayudantes de campo Rau y Doneuse, que han ocupado siempre puestos importantes en la actualidad comunista. Por otra parte, el Komintern ha ordenado la creación de un centro de operaciones secreto, que tendrá una autonomía completa en el sentido de actividad, la formación de organizaciones para militares comunistas en Francia.

Los preparativos se precipitan, a la disposición de Marty, ha sido puesta una suma de 10.000.000 de francos. Y al contrario de lo que ha sucedido siempre, Marty no tendrá que presentar cuentas del empleo de esta suma, a no ser al secretario político del Komintern, que reside en Moscú.

Agrega «Gringoire» que al centro de operaciones, al que incumbe de manera esencial asegurar la unidad del mando rojo en Francia, han sido agregados veinte agentes de enlace seleccionados en una sesión especial después de un profundo y minucioso examen de las candidaturas presentadas por los Comités regionales del partido. Cada uno de ellos tiene, por lo menos, diez años de trabajos comunistas ininterrumpidos y activos y gana mensualmente dos mil doscientos francos, con derecho a gastos de viaje. Con estos agentes van los mejores técnicos militares acompañados de numerosos ayudantes cuidadosamente preparados durante algunos meses.

El núcleo del Ejército comunista de Francia se compone actualmente de 30.000 hombres, destinados a constituir las fuerzas de choque y que han sido escogidos minuciosamente entre los miembros del partido que hayan realizado el servicio militar y posean una buena constitución física.

Lleva, además, destacamentos especiales de telefonistas y radiotelegrafistas provistos de emisoras móviles, camiones para transportes, etc.

Hay, además, secciones llamadas «de información y represión», a las cuales los Comités locales del partido facilitan las listas de los «enemigos del pueblo». Simultáneamente con la organización descrita, las células comunistas de los Sindicatos obreros más importantes fueron invitadas a designar, desde ahora, los miembros de los Tribunales populares que iniciarán su obra sangrienta apenas estalle la revolución. Para centralizar esta actividad, fué nombrado un antiguo espía llamado L. Sampaix.

El reclutamiento de las tropas de choque se hace con el cuidado más minucioso. Los secretarios de las células, en contacto con los aspirantes, estudian primero sus aptitudes y aficiones. Sólo después de esto, son alistados e informados de las «contraseñas» de su sección y del sistema de convocatorias y comunicaciones.

Igual que los Ejércitos regulares, las milicias comunistas realizan ejercicios y maniobras, ejecutados habitualmente sin armas y en lugares aislados, bajo el más impenetrable secreto y con el pretexto de paseos, manifestaciones, fiestas campestres o cualquier otro disfraz semejante.

Como el armamento existente pareciese escaso, se han adquirido recientemente 10.000 fusiles, 25.000 pistolas automáticas, 1.000 pistolas ametralladoras (calibre 8-9), 50.000 granadas de mano, 1.000.000 de cartuchos para fusil, 75.000 balas de revólver, 30.000 cargadores para pistolas ametralladoras, 20.000 navajas y 150 mil metros de hilo para teléfonos de campaña.

Estas armas han sido compradas en Bélgica y Suiza. El centro de operaciones, que no quiere intervenir directamente en tales asuntos, nombró para entender en todas estas compras una comisión, que trabaja en Marsella, en el Boulevard de la Mediterranée, compuesta por Nédelec, Soupe y Chipaux.

En provincias los principales depósitos están en Toulouse, Tolón, Niza, Lila, Estrasburgo, Metz, Lión, Castelsarrazin, Burdeos, La Rocheña, Havre, Dreux y Annemasse, en donde hay dos. Los más importantes se hallan, sin embargo, en la región de París y están en Antony, Sastroville, Puteaux, Vincennes, Villejuif, Vélizy, Bobigny, Bagnolet, Renilly-Bouis y Ballacourt.

El mando rojo concede gran importancia a la organización encargada de paralizar el tráfico ferroviario en los primeros momentos de acción. El centro de esta organización es Villaneuvo-Saint Georges y sus jefes son Gotman e Iroti. Existen otros centros en Ruan, dirigidos por Percot; en Saint-Denis, dirigido por Moizant, y en Nantes, dirigido por Bousset.

El plan de la revolución en líneas generales, consistirá en la utilización de la famosa «cintura roja», que rodea a París, porque los comunistas piensan que la capital y los arrabales no dejarán de caer en su poder en cuando la revolución estalle, con rapidez y violencia.

La hora previa, la famosa «hora H», no ha sido todavía designada. Sin embargo, las órdenes recibidas por Marty le obligaban a éste a terminar todos los preparativos de su ejército de choque en el pasado mes de diciembre.

A partir de entonces, cualquier hora puede ser buena.

Así informa el periódico parisiense «Gringoire». De donde resulta que mientras Francia e Inglaterra están hablando día tras día sobre «no intervención», los agentes del Komintern ruso se meten dentro, muy dentro del territorio francés con un ejército comunista, con armas de todas clases en abundancia, con un equipo completo de terrorismo, con técnicos especialistas y con auxiliares de todo género, para una revolución semejante a la que hubieran realizado en España, si Franco no se les hubiese adelantado. Queremos demasiado al pueblo francés para alegrarnos de esta desgracia. Pero, a la verdad, que el Frente Popular que lo gobierna ahora ha hecho todo lo posible para atraerla.

León ICHASO

RECONOCEN EN MADRID QUE ARANJUEZ Y EL PARDO CORREN SERIO PELIGRO

CON EL ORO ROBADO A ESPAÑA COMPRAN PRENSA FRANCESA

Periódicos que eran considerados católicos, como "La Croix" hacen la apología y la defensa de los marxistas

El delegado del Estado nacionalista en Prensa y Propaganda Sr. Vicente Gay, en su discurso por Radio. Salamanca, puso de relieve la actitud asumida por esa Prensa pseudo-católica

SALAMANCA, enero 26. (Por Radio Nacional de Salamanca).—El Delegado de Prensa y Propaganda, señor Vicente Gay, desenmascaró esta noche las campañas insidiosas del oro marxista, para demostrar cómo el mismo corrompía las conciencias. Por lo pronto, denunció que el oro que se ha apropiado el Gobierno de Madrid se está derramando y no precisamente en los sectores de la prensa radical, izquierdista, comunista, marxista, porque esos «climas» están ganados ya por la Internacional de Moscú, sino que lo vierten en el campo opuesto, en el católico — católico mercenario, por supuesto—y presenta como prueba de haber caído en esas garras marxistas el diario católico «La Croix», de París, aunque parezca increíble. Sin embargo, Gay dijo públicamente que a través de la sonoridad de plumas más o menos literarias, hay ruido de monedas de oro. ¿Cómo es posible que gentes que alardean de católicos se pongan al servicio del oro de judíos y asesinos? ¿Cómo podrá justificar «La Croix» sus elogios a rojos y sus ataques a aquellos católicos que están en el campo nacionalista, cuando elogiar a los marxistas es encomiar a los asesinos de once Obispos españoles, sacrificados villana y cruelmente? Ello es encomiar también a los que invaden templos e incendian conventos, pues todo aquel que tenía reputación de religioso convirtióse en juego para aquellas masas desenfrenadas... «La Croix», llamándose católico, elogia a hombres que en Madrid han realizado hechos como el de las mujeres encontradas con crucifijos u otra prenda religiosa, a las que incrustaron en la carne esas reliquias poniéndoles, además, sobre el cuerpo desnudo letreros infamantes, sin que esas víctimas pudieran sospechar que mañana el oro pudiera captar la voluntad de alguna personalidad significada. Pero así están las cosas: esos «católicos» atacan a católicos que están vertiendo sangre generosa por la Cruz y las tradiciones seculares españolas. Esos «católicos» que nos atacan merecen ser descubiertos ante el mundo entero, poniéndoles al lado a estos nacionalistas, que llámanse católicos también, pero proceden de muy distinta manera.

Lo cierto es que, en efecto, reina cierto confusionismo en determinados sectores católicos, más o menos frágiles en su catolicidad, llámense nacionalistas vascos, llámense católicos de la izquierda, como si la fe católica, una e inmutable, admitiera zonas más o menos templadas o etiquetas de derecha e izquierda, tal un parlamento cualquiera. De esos católicos españoles «zurdos» circula en Francia un manifiesto elevándose contra la guerra civil y pretendiendo que las tropas nacionalistas se dedican a bombardear iglesias y a perseguir religiosos. No cabe mayor cinismo. Como antes, cuando presentábase al movimiento del Ejército español como reaccionario cien por cien, o ahora que el reciente nombramiento del Cardenal de Toledo como consejero de Su Santidad cerca del General Franco equivale a un reconocimiento tácito del Gobierno de Burgos por Roma, el marxismo, al verse condenado por las conciencias católicas y honradas, empieza a lanzar nuevos bluffs en el terreno religioso según lo hizo ya en el internacional. ¿Pero quiénes son los firmantes del aludido manifiesto? Tres funcionarios del servicio del Gobierno marxista de Madrid: dos clérigos prisioneros de los rojos y a los que se retiró la licencia eclesiástica para decir misa, etc. Ni una sola firma más de auténtica solvencia católica, ni un solo obispo español para suscribirlo.

En cuanto al confusionismo religioso de los nacionalistas vascos, traspasa todo límite hasta perderse en la herejía. No basta que el Presidente Aguirre y sus ministros nacionalistas alardeen públicamente de su fe si a éste pónenle condiciones y pretextos. El mismo portavoz del gobierno vasco, el diario «Euskadi», en diferentes ocasiones, ha hablado de la Iglesia Vasca como la que interpreta mejor la doctrina de Jesucristo, que en Vizcaya debe imperar el catolicismo integral de los verdaderos creyentes, presentando como modernísimos condenados y cual caídos de bruces, a los mismos sacerdotes nacionalistas y no digamos a cuántos fieles. Ese es el nacionalismo o ultranacionalismo vasco que antepone la idea de raza y de patria chica a todo.—Havas.

ES POSIBLE QUE HOY SE PLANTEE EN BELGICA UNA CRISIS EN EL MINISTERIO

Bruselas, enero 26. (Havas).—Circulan noticias de que es muy probable que se proceda a la reorganización del gabinete belga; el consejo ha sido convocado con carácter urgente con fecha de mañana. Esta tarde conferenciaron los señores Van Zeeland, Vandervelde y Spaak, dando esto cierta fuerza a la creencia de que se planteará posiblemente mañana la crisis.

Parece que el problema será planteado a causa del sesgo especial que ha tomado la política internacional particularmente la conducta que se viene siguiendo hacia España.

Frente a la Ciudad Universitaria, en Madrid, los pontoneros de Zaragoza, cumpliendo órdenes del alto mando, construyeron este puente sobre el río «Manzanares», por el que cruzaron las fuerzas nacionalistas que avanzan sobre la capital. La instalación del puente, además de las naturales dificultades, constituyó un acto heróico por la continua hostilidad de que se hizo objeto a los pontoneros.

Belovorodov, uno de los que ordenaron la ejecución del Zar de Nicolás de Rusia y su familia, aparece hoy como conspirador y corre peligro de ser ejecutado

Créese que, como resultado de las declaraciones formuladas durante el juicio por los diecisiete acusados de conspirar contra el régimen soviet han detenido a otras cien personas

MOSCU, Enero 26. (The N. Y. Herald Tribune).—Por Joseph Phillips). Alexander Georgevith Beloborodov, quien se asegura que ordenó la ejecución del Zar Nicolás y su familia, en 1918, en Ekaterimburg, hoy Sverlovsv, ha sido arrestado en Rostov, junto al Don, como conspirador cómplice de los 16 acusados que ahora están siendo juzgados en Moscú por haber atentado bajo la dirección de León Trotzky, contra el régimen soviético, según se reveló hoy oficialmente aquí.

Beloborodov, que se asegura es el mismo presidente del Soviet del Distrito, quien escribió su nombre a la cabeza de los otros 16, que firmaron la orden de ejecución del Zar Nicolás II fué mencionado durante las declaraciones como uno de los numerosos simpatizadores de Trotzky y enviados a Siberia en 1928 quienes se unieron al «nuevo complot» para derribar el gobierno de Stalin.

Los acusados han estado mencionando cerca de veinte personas por día cuyos nombres no son conocidos del pueblo ruso y la mayoría están ya arrestados.

Boloborodov fué uno de los que, como declaró Bugusiavsky, uno de los acusados de hoy, estaban en la Siberia occidental muy dispuestos a conspirar contra Stalin.

Dijo también que Boloborodov había estado en relaciones con Karl Radek, el director del diario gubernamental «Izvestia», quien se hallaba entonces en Tomsk y es ahora uno de los principales conspiradores, y con Leonid Sonovsky, quien también está prisionero. Como muchos de los complicados en la trama, Sonovsky volvió después a Moscú, donde adquirió una gran reputación como periodista. Su labor en la prensa llegó a hacer que fuese considerado en Rusia como un personaje superior a Karl Radek.

Han sido arrestadas en Rusia más de cien personas

MOSCU, Enero 26. (AP).—Los extranjeros que siguen con atención el desenvolvimiento del proceso contra los 17 bolsheviquis acusados de conspirar contra Stalin, creen que más de cien rusos han sido arrestados en los cuatro días de sesión como resultado de las declaraciones de los procesados.

La acusación del Gobierno de que los conspiradores se proponían obtener la ayuda de los japoneses para derrocar el régimen soviético, ha sido sostenida por las «confesiones» de tres procesados, los que manifestaron que habían suministrado informes secretos acerca del sistema ferroviario ruso a los agentes japoneses, agregando uno de ellos que un agente japonés le dió 35.000 rublos en 1935, de los cuales regaló 15,000 rublos a otro de los procesados.

Vassily Ulrich, presidente del Tribunal, como en ocasiones anteriores, se negó a que los procesados dieran a conocer detalles.

Kniazeff declaró que desde 1934 ha estado en contacto con el servicio de inteligencia japonés, explicando que esta labor estaba conforme con los planes de Trotzky.

Uno de los procesados, Boguslavsky, aseguró que los partidarios de Trotzky, aunque exilados, «mantenían una fuerte organización en Siberia».

Complicó a Leonid Sosnovsky, uno de los más famosos periodistas rusos, quien, según se tiene entendido, ha sido arrestado ya.

Arnold, típico soldado de fortuna, confesó haber tomado parte en el supuesto complot de Trotzky para matar al primer ministro V. M. Molotoff y a Gregory Orjonkidze, comisario de Industria Pesada.

Arnold iba a actuar de chofer del primer ministro, habiéndose comprometido a lanzar el automóvil por un precipicio; pero agregó que le faltó valor para sacrificar su propia vida.

Mil veteranos de las guerras fueron encerrados en un templo y asesinados en masa, según informes de Londres

Motivó esta horrible masacre la negativa de aquéllos a actuar como oficiales dirigentes de las milicias. Por los socialistas belgas se establecerán hospitales de sangre

LONDRES, enero 26. (Havas.) — Según informes que acaban de recibirse en esta capital, los Milicianos de Madrid congregaron a mil veteranos de las guerras españolas en la cripta de un templo, porque se negaron a combatir en el frente como oficiales de las tropas marxistas; luego los mataron con ametralladoras e incendiaron después la iglesia.

Agregan los informes que la Junta Delegada de Defensa de Madrid se ha visto en la precisión de apelar a los procedimientos más violentos, semejantes a los utilizados por la Revolución Rusa, para evitar que deserten los mismos individuos en quienes más se confiaba para la defensa de la población.

Según los informes, se apeló a una ingeniosa estrategema para descubrir a los veteranos; se publicó en la prensa que se reanudarían los pagos de pensiones de los ex-oficiales que habían sido retirados con anterioridad y según se iban presentando para identificarse recibían órdenes de incorporarse a las milicias; muchos de ellos, por sus condiciones físicas o la edad, se negaron a prestar servicios, siendo por esto sacrificados.

Para llevarlos a la cripta se les hizo creer que allí estaban más seguros contra los bombardeos y cuando aguardaban a que les trajeran el dinero de sus pensiones, los mataron, empleando ametralladoras.

Establecerán hospitales de sangre belgas en España

MADRID, enero 26. (Havas.) — El leader especialista belga, Huysmans, expresidente del Consejo de Ministros, que se encuentra en esta ciudad, dijo que había venido a España con una delegación de su partido a fin de organizar hospitales de sangre, con los fondos que ha recogido el Partido Socialista de Bélgica; manifestó también que las finalidades que se ha propuesto se realizarán en breve.

Declaró que sentía la mayor admiración hacia el pueblo español por la indiferencia con que se pone frente a los mayores peligros de la guerra.

Gobiernos plutocráticos en América, apoyados en clero y ejército, predice Fernando de los Ríos si gana Franco

Dice que si triunfase el Frente Popular se implantaría en España una democracia social, colectivándose quizá algunas fuentes de producción pero sin ir al Comunismo

WASHINGTON, enero 26. (Havas.) En una entrevista concedida por Fernando de los Ríos, Embajador de España en los Estados Unidos, a un sindicato de periódicos norteamericanos, declaró que si triunfaban los nacionalistas en España en la América Española se fortalecería un sistema plutocrático de gobierno, apoyado en el clero y el ejército; explicó que salvo México, en todos los países americanos existe una estrecha alianza entre el ejército, el clero y el gobierno. También manifestó que si los nacionalistas triunfasen con apoyo de Alemania, el influjo nazi en América se dejaría sentir poderosamente, con perjuicio para la democracia en estas latitudes, haciendo aún más difícil el acercamiento de estos países con los Estados Unidos.

Respecto a la intervención de Alemania e Italia en el conflicto español, adujo que si la Gran Bretaña y Francia obraban con energía en el problema de los veteranos, éste cesaría inmediatamente de tener importancia, triunfando así la República, porque él estima que la mayor parte de los españoles están con el Frente Popular.

Sostuvo que es vergüenza de los gobiernos democráticos del mundo el que el régimen democrático español no pueda abastecerse en todos los mercados, como cumple a su autoridad, «conculcándose los derechos internacionales, para proteger simplemente a los fascistas.»

Terminó diciendo que si en España triunfase la causa del Frente Popular, se establecería una democracia social colectivizándose quizás algunas fuentes de la producción, pero sin que se establezca el comunismo, como en algunas partes se ha dicho.

MEJORA EL ESTADO DEL PRINCIPE HEREDERO MIHAI, DE RUMANIA OPERADO RECIENTEMENTE EN FLORENCIA

FLORENCIA, Italia, Enero 26.—(AP)— Los médicos facilitaron a la prensa un boletín anunciando que el estado del príncipe heredero Mihai de Rumania, que ha sido sometido a una apendiceptomía recientemente, ha «mejorado progresivamente».

Durante cuatro veces al día se informa telefónicamente al Rey Carol acerca del estado de su hijo.

No hay operaciones militares

SALAMANCA, enero 26. (Havas.) El Gran Cuartel General notifica que debido al mal tiempo que reina en toda la península, se han paralizado las operaciones militares en todos los sectores.

Se expresa, empero, optimismo porque del estado del tiempo ha resultado que las tropas nacionalistas han podido prepararse para una lucha más decisiva, que se emprenderá apenas las condiciones meteorológicas varíen.

La Bolsa de Cambio extranjero en Nueva York da mas valor a la peseta de Franco que a la de los marxistas

Según la información facilitada ayer por la Junta de Defensa de Madrid, las fuerzas nacionalistas no lograron tomar los parapetos rojos entre Sesena y el Cerro de los Angeles

NUEVA YORK, Enero 26. (The N. Y. Herald Tribune.)—La Bolsa de Cambio extranjera está dándole actualmente un valor más alto a la peseta del general Franco que a la peseta del gobierno de Valencia. Las pesetas de Barcelona fueron ofrecidas a siete y diez centésimas de centavo, mientras que las pesetas de Burgos y Sevilla se cotizaron a siete y sesenta centésimas de centavo.

Antes de comenzar la guerra civil española, en julio, la peseta se vendía alrededor de trece centavos.

Los informes de Barcelona aseguran que el Gobierno catalán ha emitido veinte millones de pesetas sin contar con las reservas para apoyar tal emisión. Pero dice «El Economista», de Londres, «el gobierno catalán cuenta con recursos. Se ha apropiado de muebles e inmuebles por valor de millones de dollares, además de los bonos y valores de la iglesia y el oro y la plata y las joyas de los nacionalistas.»

La Junta de Defensa dice que los nacionalistas no lograron apoderarse de los parapetos rojos

MADRID, Enero 26. (UP.)—Describiendo el comunicado oficial de la Junta de Defensa el ataque del lunes entre Cerro Sesena y Cerro Rojo, cerca de la carretera, dice que por espacio de varias horas duró un intenso bombardeo seguido de un ataque aéreo contra las líneas del Gobierno.

«Doce bombardeadores, protegidos por más de veinte aviones de caza—dice el comunicado—arrojaron incontable número de bombas en nuestras trincheras y parapetos. Tan pronto como los aeroplanos del gobierno aparecieron, los aviones nacionalistas dejaron caer el resto de sus bombas y huyeron.

«Después la caballería rebelde atacó furiosamente encontrándose con nutrido fuego de los cañones y de la artillería roja que obligó a replegarse al enemigo, el cual poco tiempo después repitió la carga empleando infantería. Las tropas están compuestas de los alemanes supervivientes de los ataques a nuestras posiciones en el sector de Pozuelo-Humera.

«Tres horas duró la lucha alrededor de nuestros parapetos hasta que finalmente el enemigo, viendo que le era imposible tomarlos, se retiró.

«La operación ha tenido una enorme importancia para nuestras tropas. Los nacionalistas dejaron gran número de muertos en el campo de batalla.»

Según el parte oficial la posición de los rojos es comprometida desde que les cortaron la ruta al Escorial

Todo parece indicar—dicen de Madrid—que los marxistas tendrán que rechazar un ataque general, por el Norte y por el Sur, contra El Pardo y Aranjuez, de enorme intensidad

MADRID, enero 26. (Havas.)—El alto mando de la plaza de Madrid reconoce que la situación es muy comprometida en el frente del Tajo y que en la zona de Aranjuez los nacionalistas ejercen enorme presión; hasta ahora, sin embargo, no se han dado a conocer muchos detalles sobre las operaciones que se están librando entre Sesena y Aranjuez.

El boletín del G. C. G. publicado a las 8 p. m. por la Junta Delegada de Defensa, dice lo siguiente:

«En el frente del centro, se estuvo combatiendo durante todo el día en el sector de Aranjuez; los republicanos rechazaron enérgicamente los ataques de los nacionalistas, en varios puntos de este sector.

«En el frente de Guadalajara, la artillería se muestra excepcionalmente activa.

«En el sector de El Pardo, se combatió con dureza, rechazando nosotros la agresión enemiga, que fué muy recia; las posiciones no se han modificado en lo más mínimo; las baterías republicanas no han cesado de cañonear las concentraciones enemigas que se efectúan a la retaguardia de las líneas».

Por este parte, dado esta noche, se admite, a la vez, que la lucha se ha intensificado sobre el sector de El Pardo, en donde la posición de los marxistas es muy comprometida desde la recia ofensiva que penetró en esas líneas, cortando el camino de El Escorial.

Todo parece indicar que de un momento a otro, los madrileños tendrán que repeler un ataque general, por el norte y el sur, contra El aPrdo y Aranjuez, con todos los elementos disponibles.

Dr. ROSATI
DENTISTA
O-Reilly 67 — Tel. A 9422

La Liga de las Naciones no aceptó la proposición de Edwards para el traslado de los asilados en las Embajadas de Madrid a lugar seguro

GINEBRA, Enero 26. (AP).—Agustín Edwards de Chile recomendó ayer al Consejo de que la Liga de las Naciones organice la evacuación de unos 4,000 españoles que se encuentran asilados en las Embajadas y Legaciones de Madrid, pero el Consejo rechazó la proposición.

Edwards propuso que una comisión internacional tuviera a su cargo la tarea de trasladar a los asilados a lugar seguro, manifestando que es lamentable el estado en que se encuentran por la falta de alimentación y el temor.

Julio Alvarez del Vayo, Ministro de Estado del gobierno socialista de Valencia, declaró que su gobierno no aceptaría una resolución internacional que le impusiera semejante cosa, pero que está dispuesto a tratar separadamente con cada una de las Embajadas. Agregó que en las Embajadas y Legaciones se han asilado personas que conspiraban contra el gobierno.

El Consejo acordó trasladar el asunto al doctor V. K. Wellington Koo, de China, con la esperanza de que se llegue a una solución.

León Trotzky teme que por la checa se mate a su hijo

El asesinato de Navachine cometido en París cree que sea obra de esbirros rojos

CIUDAD MEXICO, Enero 26. (AP) León Trozky, comentando esta noche el asesinato ocurrido en París del administrador del Banco Ruso, Dimitri Machadine, expresó temores por la vida de su hijo León Sedoff, «que está considerado actualmente por el grupito que gobierna en Moscú, como el enemigo público número dos.»

Trotzky, que rompió sus relaciones con Joseph Stalin hace ocho años y que se encuentra desde entonces desterrado de Rusia, supone que Stalin le considera como el enemigo número uno.

Asegurando que Machadine fué asesinado porque «sabía demasiado acerca del proceso de Moscú» contra Karl Radek y otros diez y seis individuos a los que se acusa de conspirar contra el régimen, el ex Comisario de la Guerra bolsheviki, dijo:

«No es la primera acción enérgica de Stalin y de Vishinski (Fiscal éste que actúa en el proceso y que sostuvo la acusación contra Kemeneff, Zinovieff y otros) ni será la última. Estos crímenes son realizados por la cheka roja.

«El 7 de noviembre, los agentes de la cheka robaron en París 85 kilogramos de mis archivos. El 24 de enero, matan a Machadine en París. Temo que la próxima víctima sea mi hijo León Sedoff.»

La policía de París investiga el origen del asesinato de Dimitri Navachine, cuyo cadáver apareció en el Bosque de Bolonia

PARIS, Enero 26. (AP).— Dimitri Navachini, periodista ruso y miembro de la colonia soviética en París, fué hallado cadáver en una parte solitaria del Bosque de Bolonia, según anunció hoy la policía.

Se ha iniciado una investigación para determinar si su muerte tiene alguna relación con el proceso que se está viendo actualmente en Moscú.

La policía dice que dos personas comunicaron a las autoridades haber visto a dos hombres luchando cerca del lugar donde apareció el cadáver de Navachine. Estos testigos acudieron inmediatamente a poner fin a la pelea y hallaron moribundo al ruso, con una herida en la cabeza. El asaltante desapareció antes de la llegada de los testigos.

Madrid informa de una ofensiva marxista en Jaen

La Junta de Defensa ha dado a la publicidad su parte diario muy optimista

MADRID, enero 26. (AP).—Una ofensiva nacionalista para la toma de la estación ferroviaria de Sesena al objeto de cortar las comunicaciones de Madrid con la costa de Levante fué rechazada por los socialistas, según informó esta noche a la Junta de Defensa.

Los nacionalistas, según el comunicado oficial, tuvieron que retirarse a sus posiciones, al oeste del ferrocarril y de la carretera de Valencia. Los nacionalistas trataron de rodear el centro de comunicaciones, participando en la acción una docena de bombardeadores trimotores, veinte aeroplanos de caza, artillería, infantería y caballería.

Los aeroplanos del gobierno ayudaron a los milicianos a rechazar el ataque.

La Junta de Madrid dice que la ofensiva en la provincia de Jaén, en línea directa entre Madrid y Málaga, progresa favorablemente para los socialistas, agregando que los fascistas huyen ante las fuerzas combinadas de los rojos de Andujar y Torre Don Gimeno.

El distrito afectado se encuentra a unas cien millas al norte de Málaga y el objetivo inmediato de los socialistas en el pueblo de Porcuña.

Hubo animado tiroteo en los alrededores de la capital durante el día de hoy sin que alterasen las posiciones de los combatientes.

USARAN LA SANGRE EN CONSERVA PARA LAS TRANSFUSIONES

(Por REYNOLDS PACKARD)

AVILA, Enero 26. (UP).—Las autoridades civiles dispusieron hoy el empleo en el frente de la «sangre en conserva», para lo cual se han remitido grandes cantidades del famoso producto a las estaciones de transfusión situadas en la línea de combate. Como se sabe, este procedimiento que ahora se ensaya en el frente español, fué ensayado por vez primera en Rusia, con grandes resultados; se cree que permitirá disminuir grandemente el número de casos de anemia, por pérdida de sangre de los heridos de guerra. Contrastando con el procedimiento clásico, que imponía la necesidad de que el paciente esperase a la realización de las pruebas de transfusión el nuevo método permite la conservación de la linfa vital, con calor artificial, del mismo modo que en latas se conserva el tomate o los melocotones. Cada tubo lleva una etiqueta con los datos de densidad, corpúsculos, etc.; se da al producto el nombre de «Serocéptico».

En el mismo decreto se declara que las estaciones de transfusión operarán siguiendo los métodos preconizados por el doctor Carlos Elósegui, que ha sido nombrado «Jefe del Servicio de Conservación de Sangre del Territorio Nacionalista», con laboratorios en Toledo, para el frente de Madrid, en Sevilla, para el frente sur, y en San Sebastián, para el frente de Bilbao.

Los mismos procedimientos se establecerán en los hospitales de sangre de Burgos, Valladolid, Zaragoza y La Coruña.

Inglaterra parece satisfecha de la respuesta de Italia y Alemania, pero duda de que se haga algo práctico

Antes de la adopción del plan de patrullas navales y de inspección de cuantos barcos se dirijan a España, quedan todavía algunos obstáculos que vencer por los interesados

LONDRES, Enero 26. (The N. Y. Herald Tribune).— (Por Joseph Dricoll) La reacción registrada en Whitehall, al recibirse las contestaciones de Alemania e Italia a la apelación inglesa de Enero 10 sobre la prohibición de enviar voluntarios a España, fué una de satisfacción general. No obstante la complacencia ante el tono y el contenido de las notas de Berlín y Roma, el gobierno inglés aún se muestra escéptico en cuanto a la posibilidad de que algo tangible materialice de las prolongadas negociaciones para lograr que el acuerdo de neutralidad sea una realidad y no un pedazo de papel.

Ahora que todas las partes interesadas están más o menos de acuerdo en los principios sobre el embarque a España de hombres y material de guerra, el próximo paso en el programa es tratar de llevar a efecto uno de los distintos proyectos de control que han sido ideados por el subcomité de neutralidad.

Se tiene entendido que Francia y Rusia favorecen el bloqueo naval de España, pero no así Inglaterra que lo considera arriesgado. El plan de transacción que más apoyo cuenta en el subcomité es uno que pone en juego las fuerzas navales, pero no al extremo de un bloqueo riguroso. Los ingleses han bautizado el plan con el nombre de sistema de patrulla naval de carácter policiaco.

Bajo este plan los barcos mercantes que se dirijan a España tendrían primero que hacer escala en un puerto neutral y someterse a la inspección por una comisión internacional estacionada en tal puerto. Ya en aguas españolas, los barcos serían detenidos por los buques de guerra neutrales, permitiéndoseles proseguir viaje después de haber presentado el certificado de inspección. Y, finalmente, en los puertos españoles serían destacados observadores neutrales que certificarían que la carga del barco era la misma que fué inspeccionada.

Quedan aún ciertos obstáculos que allanar antes de la adopción de semejante plan, pues de lo contrario Inglaterra convocaría a un mitin, para tratar de ponerlo en práctica inmediatamente. Por parte del gobierno inglés existe ahora la inclinación de esperar el discurso de Hitler el sábado, antes de pedirle al Comité de neutralidad que fije la fecha para la inauguración del sistema de patrullas. Las notas de Alemania e Italia son idénticas en carácter y aceptan en principio la proscripción de voluntarios y el establecimiento de un riguroso control sobre los puertos y fronteras españolas.

Pero las contestaciones también presentan un insuperable obstáculo cuando insisten en que sea retirado de España todo combatiente, agitador o propagandista extranjero. Aunque esta proposición va dirigida particularmente contra Rusia, Londres estima que mientras Alemania, Italia y Rusia tienen absoluto control sobre sus voluntarios, no sucede así en Francia e Inglaterra.

La nota italiana también apunta el hecho de que según los informes de Madrid, el gobierno español tiene el vroyecto de darles carta de ciudadanía a todos los voluntarios extranjeros para así evitar que puedan ser reclamados por su gobiernos. La Foreign Office carece aun de informes sobre este paso, aunque la prensa de Londres ya ha publicado extensos despachos sobre lo mismo.

DESDE ESPAÑA

SOBRIEDAD

Ha cuajado la iniciativa del «plato único». Nadie la rechaza; desde los que aún pueden considerarse ricos hasta aquellos de modestísimo jornal, han acogido la exhortación del general Queipo de Llano sin la menor reserva.

Apenas habrá quien ignore que fué de la admirable Alemania de quien han tomado otras naciones este patrón de fuerte y sólido civismo. Cuando pareció que de todos los continentes se alargaban garras estranguladoras hacia el tórax atlético de la Alemania inmortal, sudoroso, anhelante, tenso por la gigantesca lucha contra el mundo, uno de los mil sacrificios que se impuso el pueblo, para salvarse, fué este de reducir sus excesos gastronómicos a la imprescindible necesidad alimenticia.

De aquí ese plato único ya sistematizado que simplifica la cocina y la mesa germanas en beneficio considerable de su tesoro nacional. Era preciso rehacer en sus alientos, en sus vigores, en sus potencias aquel pecho medio asfixiado de la patria: para nutrirlo, para reintegrarle su vitalidad gloriosa hasta el hambre la hubieran aceptado estoicamente sus ciudadanos. Y ahora las privaciones de ayer permiten a la Alemania de hoy encararse abiertamente con el mañana...

Más reciente aún está el ejemplo de la soberbia Italia, a la que no logran alterar el pulso los rugidos y las amenazas de sus enemigos: como en los días augustos de Roma, sus patricios le dieron el oro de sus joyeros y los hijos de sus patricias los rubíes de sus venas... Ni sanciones ni bloqueos pudieron intimidarlos y hacerles retroceder; el pueblo italiano también se sometía gustoso a un plato único; su rico y castizo plato nacional si en la feraz Italia no se dieran riquísimos manjares.

Actualmente toca a España su ejercicio de templanza en los placeres de la mesa. Para ella la situación es mucho más triste y aguda que lo fuera para las dos grandes naciones que ya han reconocido su gobierno. Dentro del territorio español aún son millares los que padecen el hambre que les imponen aquellos mismos que al marchar a una contienda odiosa les decían:

—Por tu pan, por tu libertad!

Qué engañados iban, cómo engañaban a los que quedaban! Iban por el mendrugo del esclavo en un infierno sin redención... Cuán pocos de ellos volverán para confesar lo espantoso de su ceguera y declarar con palabras de noble vencimiento:

—Aquello era una criminal mentira!

En todos esos hogares donde quedan uno, dos, tres sitios vacíos, donde permanecen frías y empolvadas las herramientas, las azadas, las redes, se mueven como sombras de tragedia mujeres y niños, que esperarán en vano aquel pan y aquella dicha sobreabundantes de que oyeron hablar durante muchos meses. Aquí, en muchísimos de estos hogares, ¿quién puede asegurar que se coma siquiera un plato y una vez al día?

Para que no se dude de la satisfacción de esta necesidad primera de las criaturas, se implanta en España facilísimamente el plato único; en las regiones que deben al Cielo el privilegio de la comida diaria y del reposar tranquilo, podrán contarse con los dedos los hambrientos; prueba de ello son las listas de donantes en las que figuran cantidades pequeñitas, proporción muy justa del presupuesto de boca de familias jornaleras.

—Lo que se recaude de la institución del plato único se destinará sólo a beneficencia—pidió el generalísimo Franco.

Y de esta beneficencia los primeros servidos serán sin duda los pobres huérfanos de los que han muerto también defendiendo el mismo pan, la misma libertad a que tienen legítimo derecho en el mundo los que quieren ganarlo trabajando, y no a sueldo de los insaciables vampiros del oro de la tierra y de la sangre de los hombres.

Para que no haya un hogar español sin pan, es necesario que reduzcan dos días solamente en el mes su ración los españoles y los no españoles que viven a cubierto del hambre. Apenas si ello resulta sacrificio: hay en la cocina española mil platos sustanciosos, nutritivos, de molde para estos días del invierno en los que la miseria extrema sus crueldades. Apenas padecerá la economía orgánica con este regimen de un solo plato cada quince días; en cambio pueden aprovecharse la lección y la experiencia de una sobriedad que ha de traernos la íntima complacencia de un bien medio olvidado y de un deber bien cumplido.

M. VALERO de CABAL.

M.E.C.D. 2016

CENTRO GALLEGO E IBERIA Y JUVENTUD CONTRA EL HISPANO, MANANA

HABANA Y ALMENDARES JUEGAN OTRA VEZ HOY A LAS 3 P. M. EN EL STADIUM DE LA TROPICAL

SPORTS DIARIO DE LA MARINA SPORTS

PAGINA DIECISEIS — LA HABANA, MIERCOLES, 27 DE ENERO DE 1937 — AÑO CV

DESDE EL BULL PEN

Joe Di Maggio puede ser un rebelde de importancia.—Fué una estrella en 1936 y merece todas las consideraciones.—Dizzy Dean comienza hablar otra vez.—Jimmy Braddock es el hombre más feliz de la tierra.—Otros comentarios deportivos

(Por PEDRO GALIANA)

La única preocupación de los New York Yankees en estos días es el contrato de Joe Di Maggio... El outfielder ganó $8,000 el año pasado, y las oficinas del club le han concedido un aumento considerable... Le brindan un sueldo de $12,500, pero, existe la impresión de que Joe no firmará por menos de $13,000... Di Maggio bateó 323 en 138 encuentros, fildeó .978 y realizó 22 asistencias en los jardines, más que ningún otro player de la Liga Americana... Aparte de eso, su figura se hizo tan popular que los Yankees hicieron grandes cantidades en las entradas... Todos los italianos quisieron verle en acción y pagaron lo que les pidieron por verle en el equipo de los Yanks... Ed Barrow y el coronel Ruppert saben que tienen en él un nuevo imán de taquilla como era Babe Ruth y tratan de retenerle, pero, el muchacho no es tonto... Sabe lo que vale, y está sentado en el portal de su casa, esperando que le brinden la proposición «indicada»... «Cuando yo no valga nada, y no tenga popularidad, me costará mucho trabajo ganarme dos pesos en el base ball. Por eso tengo que sacarle buen provecho a estos años de alza»—dice Dimaggio, sin que le falte razón... Y el que dude esto, que mire directamente el caso del Bambino!

Dizzy Dean dice que entre el y Lonnie Warneke ganarán 50 desafíos este año... Si ello es cierto, bastará que el Dazzy, Winford y Mike Ryba ganen unos cuantos choques para que los Cardenales tengan acumulado el pennant antes de agosto... Comiskey insiste, muy seriamente por cierto, que los Medias Blancas de Chicago han de superar a los Yankees este año... Al Simmons está pesando 205 libras, y dice que procurará retener un peso aproximado durante la campaña de 1937... «Cuando estoy grueso ofrezco mis mejores demostraciones»—dice Al... Havana Kid, el nuevo orgullo de Pincho Gutiérrez, está ganando sus peleas con tanta facilidad en New York que los promotores se vuelven locos ofreciéndole matches fáciles a Pincho... Tanto ha dado Tony Canzoneri que al fin ha conseguido un bout con Phil Baker... Y si triunfa le abrirán el camino para celebrar un match de revancha con Lou Ambers en el Garden.

El hombre más feliz de la Tierra en estos momentos es Jimmy Bradock, campeón mundial de los pesos completos..... Está ganango buen dinero en sus exhibiciones, mientras tanto otros son los que se preocupan por el boycot que se le anuncia a su proyectada pelea con Herr Max Schmeling... Pincho Gutiérrez, incidentalmente, ha anunciado en New York que pronto presentará un light heavy weight cubano de condiciones... ¿Quién será?... Los que saben dicen que Joe Louis luce demasiado grueso para su pelea del viernes con Bob Pastor... Esos mismos se preguntan si Tommy Loughran va a cumplir su promesa de retirarse del ring... Una vez, en 1931, vimos pelear a Tommy con Victorio Campolo en el Madison Square Garden, y los mismos periodistas dijeron que ese era el último combate del ex-campeón mundial... En 1937, Tommy todavía se está retirando del ring, y hay muchos que lo ponen en duda!...

Las apuestas están ahora 10 a 4 a que Bob Pastor le dura a Joe Louis menos tiempo de lo que tarda un tren del subway en ponerse desde el Stadium de los Yankees a Times Square: ¡15 minutos!... Joe Humphreys dice que Bob no pasará de dos rounds.... El jockey Don Meade, que fué «ruled-off» de las pistas de la Florida por su dudosa actuación sobre algunos caballos, ha pedido que lo rehabiliten, pero la respuesta de la Florida Racing Commission es una sola: «¡No, dice, Kid!»... Recomendación gratis a los amantes del basket ball: No dejen de ver el trabajo de M. González, nuevo player del club Fortuna en el campeonato senior... El muchacho da la sensación de que «el viejo basket ball ha vuelto!»... Pasa todo lo que hay que pasar y no está constantemente pendiente del aro...

Se habla de que habrá un escándalo formidable, en materia de apuestas, en la pelea Bob Pastor vs. Joe Louis... Una linda francesita, mademoiselle Nerta Letellier, acaba de romper el record femenino para los 200 metros de pecho... Las ganancias que está obteniendo Fred Perry como tennista profesional son tantas que la Federación Americana de Lawn Tennis teme que algunas de sus estrellas se dejen seducir por vivas proposiciones el próximo invierno... El five de la Universidad de Notre Dame atrajo la atención de 10.268 espectadores hace pocos días, antes de vencer a Kentucky... Los Medias Rojas de Boston dejarían a Jimmy Foxx en la inicial y retendrán a Babe Dahlgren con intenciones de cambios... La Universidad de Minnesotta tiene una nueva estrella del floor... Se trata de un muchacho de 20 años, de apellido Kundla, que en dos games ha anotado ya 36 puntos... Todos los clubs de la Liga Americana se unirán para derrotar este año a los Yanks... Los jugadores del club Cincinnati creen que antes del mes de julio Tommy Thevenow, no Lou Chiozza, será la tercera base regular de los Giants... Mike McTigue, ex-campeón mundial de los pesos ligeros completos, fué atacado recientemente en New York, viajando en un carro de subway, por varios judíos, y lo dejaron en pobrísimas condiciones... Según los que vieron el accidente, McTigue viajaba hacia su casa en el subway cuando un par de tipos le dijeron: «Este nos ha llamado nazi!», y antes de que el ex-campeón pudiese defenderse la emprendieron a golpes con él, dejándole sin sentido... Mike se encuentra ahora recluído en un hospital.

New York vs. San Luis
(GIGANTES) (CARDENALES)
8º 9º Concurso de Tapitas de "LA TROPICAL"
Los que obtengan premios de billetes en estos Concursos, recibirán una invitación, para un juego GIGANTES vs. SAN LUIS 13 y 14 de Marzo de 1937.
Cervecería LA TROPICAL

PASCAU Y GAYARRE FRENTE A MONTES MENOR Y ANIBAL EN EL MATCH ESTELAR DE ESTA NOCHE EN EL HABANA-MADRID

Será ese un partido de altos vuelos. A última hora Sarmiento saldrá a la cancha para discutir un match de mucha atracción. Preparan para mañana un programa colosal

Un partido de altos atractivos está señalado para el segundo turno de esta noche en el Habana-Madrid. Cuatro pelotaris que están luciendo a gran altura han sido combinados de tal modo que difícilmente pasará ese match sin una lucha formidable, que mantenga en gran tensión nerviosa a los que tengan la dicha de presenciar su desarrollo.

Montes menor y Pascau serán los delanteros . Aquí hay toque violento, saque espectacular por ambas partes y seguridad de una ofensiva recia en todo el match, Gayarre y Aníbal serán los zagueros. Aquí hay clase, calidad, experiencia, seguridad a toda prueba, alto espíritu de combate.

Y esa combinación que tantas noches de gloria ha dado al deporte vasco presentará un combate del que nadie saldrá disgustado, mientras los dos colores luchen reciamente en la cancha por obtener la victoria.

Sarmiento en el match final significa que habrá partido de expectación también a última hora. El gran delantero se presentará en cancha acompañado de Cubota, lo que quiere decir que estará bien cuidada la zaga mientras sus rivales, Constante y Bernal se aprestan a una lucha sensacional.

Se prepara ya el gran programa que se desarrollará mañana jueves día de fiesta nacional.

PROGRAMA DE LA FUNCION DE HOY A LAS 8.30 P. M.

PRIMER PARTIDO a 25 tantos: — Salvador y Robina, blancos; contra Arellano y Vales, azules. A sacar ambos del catorce y medio.

PRIMERA QUINIELA a 6 tantos:— Salvador, Robina, Arellano, Vales, Pascau y Montes menor.

SEGUNDO PARTIDO a 30 tantos:— Pascau y Gayarre, blancos, contraMontes menor y Aníbal, azules. A sacar ambos del catorce y medio.

SEGUNDA QUINIELA a 6 tantos— Gayarre, Aníbal Sarmiento, Constante, Cubota, y Bernal.

TERCER PARTIDO a 30 tantos.— Sarmiento y Cubota, blancos; contra Constante y Bernal, azules. A sacar los blancos del catorce y medio y azules del trece y medio.

Mañana jueves doble función.

HABRA MAÑANA DOBLE JUEGO EN "REGLA PARK"

Mañana, día 28, natalicio del apóstol José Martí, gran fiesta se llevará a cabo en el Stadium Galbán Lobo, en Regla, en opción al campeonato semi-profesional de base ball.

Los contendientes de este fenomenal doble encuentro son Regla y Guanabacoa, que se encuentran empatados en el primer lugar.

En el encuentro inicial lanzarán la Wilson 150 c. c. los hurlers J. Olmo, por el Regla, y Brígido Ferrer, por el Guanabacoa.

Después, en el match del cierre, se enfrentarán Pineda o «Canchancha» Cárdenas contra «Lalo» Rodríguez o Benigno Sánchez.

Los precios de las entradas para ver este gran doble juego es de 20 centavos la glorieta y 10 centavos el sol.

Cualquiera de los dos teams que pueda anexarse el doble juego pasará al lugar de honor.

El domingo, Cuba y Regla, que es otro buen doble desafío, porque el Cuba está pegado a los otros y puede pasar al primer puesto.

Cuando sonó la hora vitaminada, ya el Habana tenía el triunfo en el refrigerador

Momentos antes, se prendió la leña roja, y el pitcher Dula se tuvo que ir a la ducha. Lo sustituyó Yoyo Díaz y le dieron duro. El Almendares jugó con 4 errores. Roque, de 4-3

«TARZAN» ESTALELLA RECIBIO UN FUERTE DEAD BALL

(Por «PETER»)

Adolfo Luque pensó obtener su tercer triunfo consecutivo sobre el Habana, con el pitcher Dula, que se encontraba bien descansado, pero el lanzador norteamericano no pudo hacer lo que «Mongo» Bragaña, ni Rodolfo Fernández, y sucumbió bajo el peligro de la **LEÑA ROJA**, que ayer tomó caracteres de un Año de Nuevo de los chinos, en el sexto acto.

Lo más sensacional del match fué el deadball que recibió el «Tarzán» Estalella en el cuarto inning. Uno de los lanzamientos de Dula dió en la frente del left fielder habanista, y fué tan formidable el impacto, que la pelota salió de fly para la primera base. El momento fué dramático. El pitcher azul, autor del pelotazo, el receptor José María Fernández y Rubén García, el inicialista, que habían apreciado mejores que nadie la escena, quedaron como electrizados. Estalella cayó redondito sobre el plate, y a su alrededor se reunjeron todos los jugadores de ambos teams. En aquel momento nos rememoramos el trágico juego en q. Carl Mays mató de un pelotazo a Chapman. Pero pronto se abrió paso entre el formidable grupo que a su alrededor había, y por sus propios pies, y con un pedazo de hielo, sobre el lugar adolorido, Estalella abandonó el juego. Y ojalá que a esta hora se encuentre fuera de peligro, que todavía tiene mucho para hacer sufrir a los almendaristas.

UN TRIUNFO FACIL

La victoria de los rojos del Habana fué fácil. El team de Olivares se vió siempre arriba. Y en la única ocasión que se vió amenazado de un empate fué en el segundo inning, cuando Linares y Mirabal se encontraban en tercera y segunda, respectivamente. Un hit empataba el score. Pero en ese momento Basilio Rossell lanzó unas cuantas de su repertorio de curvas y el resultado fué que Dula, que era el que estaba al bate, se quedó como la sota de bastos.

La carrera inicial de los rojos fué hecha por base por bolas a Gilberto Torres y tubey de Thomas. Y la segunda por un error de Wells y un hit de Arango.

LA PRIMERA AZUL.

La primogénita carrera del Almendares cristalizó en la tercera entrada, que fué en el momento que más le dieron a Rossell. Le sonaron tres hits, pero el rally fué interrumpido por un out en segunda de Davis, que fué víctima del brazo de Couto, porque Wells parece que no interpretó bien la señal del hit-and-run y al no tirarle al lanzamiento del pitcher, el receptor habanista pudo tirar a placer a sacar «easy». Linares, con un segundo hit consecutivo, fué quien llevó a su compañero Abreu hasta home.

AÑO NUEVO CHINO

Los cohetes se sintieron en el sexto acto. Ya el juego estaba 3x1 porque el Habana había hecho otra anotación en la quinta entrada por bases por bolas. En este momento nos pareció que hubo una estrategia mala, pues con dos en bases y un out, se pasó a Belito intencionalmente para buscar el double-play con el batazo de Thomas, pero la jugada nos pareció disparatada, porque además el cuadro azul se cerró, cuando lo más indicado era abrirlo para que se produjera la doble matanza. La suerte fué que Thomas lo que bateó fué un fly muy elevado al short. Pero después Gilberto recibió la base por bolas y Roque entró forzado en home.

Casi a continuación vino la hecatombe. Abreu fué el primer out del inning, y después le tocó batear a Estalella produciéndose el caso de que hablamos al comienzo. Couto salió a correr por el «Tarzán» y entonces empezaron a sonar los cohetes. La **LEÑA ROJA** había estallado y Dula tuvo que irse a la ducha, pero Yoyo Díaz, que lo sustituyó, también fué víctima de los cohetes. Total, seis hits y cuatro carreras. Cuando sonó la hora vitaminada del gran Stadium Cerveza Tropical, ya la victoria habanista estaba en lo más recóndito del refrigerador.

El resultado final fué de 8x2 porque el Almendares hizo una en el octavo por un tubey de Salazar y el Habana anotó la de la puntilla en el inning de recoger los bates por hits de Andrews y el tocayo Arango.

Véase el score del juego:

ALMENDARES

	V.	C.	H.	O.	A.	E.
A. Alvarez, cf.	3	1	1	2	0	0
D. Thomas, 1b	4	1	1	10	0	0
G. Torres, 2b	4	0	2	3	2	0
H. Andrews, rf	5	1	1	3	0	4
M. Abreu, c, lf	4	0	0	5	1	0
R. Estalella, lf	2	0	0	1	0	0
L. Roque, 3b	4	3	3	0	4	0
P. Arango, ss	4	1	3	0	2	0
B. Rossell, p	4	0	0	0	2	0
R. Couto, c	2	1	0	3	0	0
Totales	36	8	11	27	11	4

HABANA

	V.	C.	H.	O.	A.	E.
J. Abreu, 2b	5	1	1	3	3	2
H. Davis, 1b	4	0	2	10	1	0
W. Wells, ss	4	0	1	3	0	0
L. Salazar, cf	3	1	1	3	0	0
R. Linares, lf	4	0	3	2	0	0
F. Correa, 3b		4	0	0	4	[illegible]
A. Mirabal, lf	3	0	0	0	0	1
J. M. Fernández, c	3	0	1	1	1	0
L. Dula, p	2	0	0	0	1	0
H. Díaz, p	1	0	0	0	3	0
R. García, 1b	1	0	0	2	0	0
M. Solís, ss	0	0	0	1	0	0
C. Delgado (1)	1	0	1	0	0	0
R. Bragaña (2)	1	0	0	0	0	0
Totales	36	2	10	27	15	4

(1) bateó por J. M. Fernández en el 9o.

(2) bateó por H. Díaz e nel 9o.

ANOTACION POR ENTRADAS:

Habana	110 014 001—8
Almendares	001 000 010—2

Ray Mangrum (derecha), recibe un cheque en vez de una copa de trofeo por haber derrotado al famoso golfista norteamericano Tony Manero, ganándose el campeonato abierto de Miami.

ADAPTANDO A SU ESTILO LA VELOCIDAD DE PIERNAS DE LOU AMBERS Y EL TRABAJO DE DERECHA DE CEFERINO GARCIA, FILLO ECHEVERRIA ESPERA GANARLE A FRANKIE MARTIN

No es solamente en fortaleza física que ha mejorado el glorioso chaval español. Es cierto que Frankie Martín es muy bueno, pero pudiera ser que recibiera la sorpresa de su vida

ASEGURADA PARA EL FILLO OTRA PELEA EN EL GARDEN

Cuando «Fillo» Echeverría escale el sábado próximo el ring de la «Arena Cristal», llevará ante sí una idea fija: la de obtener una revancha absoluta de aquella derrota que Frankie Martin le infligió en el Madison Square Garden la noche del treinta de octubre. Y sobre esa ambición ha concentrado todos sus esfuerzos.

Ayer fuímos a la «Cristal» para ver al «Fillo» trabajando. Después de su viaje a New York, tras los largos meses de ausencia y luego de haberse aislado en una finca de Camagüey para reconstruirse físicamente, Julián Echeverría es, para nosotros, una cosa nueva. Y fuímos a la Arena preparados para verle. Salimos optimistas. En realidad, podemos asegurar **q. al Fillo Echeverría de ahora** es no solamente el pugilista de técnica brillante y de colorido excepcional, sino un muchachón robusto, con grandes reservas físicas y, sobre todo, con **punch**.

Le observamos atentamente durante los cuatro «rounds» que se mantuvo trabajando. Quizá si nos pareció algo lento, pero hay que tener en cuenta que todavía le quedan tres días más de entrenamiento y que debe rehuir todo peligro de «over training». Pero, coloca sus golpes con más certeza con mayor precisión con verdadera potencia. Es más sereno, y, en cambio, desarrolla un estilo en tromba cuando tiene el momento propicio. Creemos, sin dudas, que es más espectacular.

En resumen, advertimos en él lo siguiente:

Mejor estilo.
Más poder físico.

Y tenía que ser. En los gimnasios neoyorkinos, inteligente como es él, su estilo y su técnica habían de ser depurados. Allá estuvo junto a grandes campeones del ring y pudo aprender muchas cosas. El mismo nos lo dice:

—Sin dudas que yo he aprendido muchísimo. Puse atención en cada hombre del ring y como desde Joe Luis hasta Lou Ambers vi en acción a todos los campeones, aprendí de cada uno lo que más me interesaba.

—¿Qué adaptaste más a tu estilo?

—De Lou Ambers, he copiado el movimiento rítmico de piernas con un jab efectivo. Del filipino Ceferino García, el «welter weight» de estilo más sensacional, su trabajo de derecha. Yo antes sacaba poco partido de mi mano diestra. Ahora, en cambio, y usted lo habrá visto, coloco el upper out y después repito arriba. Ya, frente a Raymond, utilicé esta táctica.

—¿La emplearás contra Martín?

—Sí. Precisamente, es el hombre. Frankie Martin es un boxeador. A mí, antes, los hombres de este estilo me hacían bastante daño. Yo no sabía trabajar con mi derecha, puesto que dependía enteramente de mi izquierda. Pero voy a poner en juego, el sábado, la velocidad de piernas de Lou Ambers y el estilo sereno y efectivo, especializado en golpes cruzados de derecha al cuerpo y a la cara, que le vi emplear a Ceferino García la noche que derrotó a Cleto Locatelli.

Y, efectivamente, contra sus «sparrings» Julianillo utiliza una táctica distinta. Cada round es diferente del anterior... Y si «Fillo» antes gustaba tanto por su color, por las cosas bonitas que hacía ¿qué no gustará ahora cuando ha sabido darle a su estilo esos retoques de campeón mundial?

Lo decíamos antes. El «Fillo» este es mejor que el que batió a Quintana, que el que derrotó al «Conguito» y que el que se consagró venciendo a «Babe» Arizmendi cuando era campeón del mundo. Es un «Fillo» con seis libras más de peso encima y con un caudal de experiencia....

La revancha del Garden....! Ojalá que este glorioso chavalillo español logre desquitarse de lo del treinta de octubre.

SUSPENDIERON EN LA UNION ATLETICA A ENEAS MUÑOZ

Eneas Muñoz, atleta del Columbus Yacht Club, ha sido suspendido por la Unión Atlética de Amateurs. En la reunión celebrada ayer por el Comité Ejecutivo se trató este asunto, como otros más tomándose de paso los siguientes acuerdos:

Estaban presentes: Sordo, Suárez, Blanco, Odoardo, Coyula, Prado.

Darse por enterados de la comunicación remitida por el Club Atlético de Cuba, ratificando como Delegado al señor Gaston Fernández, ante todas las Federaciones de esta Unión.

Conceder los siguientes permisos; al Club Atlético de Cuba para que su team de Cross-Country pueda competir el día 28 del presente mes de enero, con el colegio La Progresiva de Cárdenas. Al Club Cubaneleco para celebrar un juego de exhibición de base ball con el team de la Ruta 4 en los terrenos de Mantilla.

A los atletas señores; Roberto Weiss y Díaz de Villegas y Arturo Hoyo Moragas, para competir representando al Colegio Champagnat de los Hermanos Maristas, en el campeonato Intercolegial de basket ball.

Se acuerda dar traslado a la Comisión de Investigación de los antecedentes, que con carácter devolutivo, ha remitido la Liga Social en relación con los atletas Agapito Mayor y Antonio Falla.

Se acuerda suspender al atleta señor Eneas Muñoz Baquero, y darle cuenta a la Comisión de Investigación.

Se acuerda designar vice presidente y vocal de la Federación de Atletismo a los señores Halley Franca y Eduardo Menéndez, respectivamente.

Se cita a los señores Presidentes de Federaciones o Ligas de esta Unión Atlética para que, el jueves día 28 de enero, a las 8.30 p. m. concurran al local social del Fortuna Sport Club, donde se celebrará un cambio de impresiones con el Delegado de Cuba al Congreso Técnico de los Juegos Deportivos Centro Americanos que se celebrará en Panamá.

A PICO Y ESPUELAS!

(Por Carlos M. del Calvo)

—Hoy en La Caridad.
—Mañana funciones en La Modelo y Valla Habana.
—El viernes en el Naranjito y Liceo de Punta Brava.

Record del Club Gallístico de la Habana

Gallerías	G.	P.	Ave.
Ricardo García	1	0	1000
Daniel Martínez	1	0	1000
Isidro Camus	1	0	1000
Miguel Lara	1	0	1000
Leocadio Santa Cruz	7	2	777
Ignacio Herrera	16	6	727
Chinchinagua	2	1	666
Perico	2	1	666
José Bacallao	1	1	500
Benito Vega	3	3	500
Diego Trinidad	6	7	461
Pablo Rodríguez	3	4	428
Polo	1	2	333
Dr. Pedro González	1	2	333
Catalino García	1	2	333
Hipólito Alum	2	4	333
Estebita Rodríguez	3	8	272
Tutelar Ferrer	1	3	250
Marcelino Lasa	0	1	000
Arturo Sarmiento	0	1	000
Fico Sánchez	0	5	000

OBSERVACIONES: Este record corresponde a las 53 peleas efectuadas en las últimas cinco funciones del Club, en las cuales solo ha habido una pelea tablas.

Complaciendo los deseos de muchos lectores, damos a conocer quienes son los capataces de los galleros que figuran en el record.

De Ricardo, el doctor Bienvenido Giroud.

De Martínez, el coronel Batista.

De Isidro, un grupo de almacenistas de tabaco.

De Lara, el representante Cheo Ramos y Benigno Carmona.

De Leocadio, Eugenio Rodríguez Cartas y Amador Soto.

De Ignacio Herrera y Lazo, Chinchin Sierra, Don Pablo L. Pérez.

Guillermo Fernández de Castro y el doctor Francisco Pérez Lerena.

Chinchinagua es la gallería de los doctores Ricardo Machín, José Manuel Ruiz y Federico Cardona.

Perico es el gallero de Daniel y Diego César Rodríguez.

El Manquito Bacallao (José) le cuida a Adriano Delgado.

Pablo Rodríguez cuida los «cadunes y fusilazos» de Hoyo Colorado.

Polo, al representante Marcelino Garriga.

Catalino García al doctor Juan Rodríguez Pintado.

Hipólito Alun a Montalvito y el doctor Juan Gronlier.

Tutelar Ferrer al representante Alfredo Martirena.

Lasa a Juan Vega.

Arturo Sarmiento al coronel Gonzalito G. Pedroso y Manuel Villada.

Fico Sánchez a Eudaldo Bonet.

Hoy celebra función la Caridad y su producto se reparte entre los galleros de la Valla Habana.

Funcionan también hoy la valla de Cheo Ramos en Artemisa; la de Ranchuelo y la de O-Farrill y Lanuza en Buenavista.

Mañana habrá una gran función en la valla Habana, así como en la Modelo de Marianao y en la de Cabaiguan, de Chicho Oria.

El viernes, en el Liceo de Punta Brava habrá una colosal función gallística cuyo producto se destina a la Fiesta de Caridad.

En el Naranjito habrá el viernes como siempre, la función de encerrona, que ofrecen Benito Vega y el Montañés.

El sábado, en la valla Modelo de Marianao, habrá una colosal función que ofrece la Corporación Nacional de Asistencia Pública. En esta Fiesta de Caridad, tomarán parte los principales elementos del Club Gallístico de la Habana, que con ese objeto suspendió su función del mismo día.

HAGA QUE SUS VIAJES SEAN UN PLACER EFECTUANDOLOS EN LOS "OMNIBUS DE CAMAGUEY"

Disfrutando de las comodidades y seguridad que le brindan sus carros, equipados con los últimos adelantos en cuanto a transporte se refiere.

Asientos reclinables, convertibles en literas.
Frenos de aire de alta potencialidad
PERSONAL EXPERTO
Ocho salidas diarias para Camagüey, Holguín y Santiago.
Dos salidas para Cienfuegos
INFORMES Y RESERVACIONES DE ASIENTOS: M-1715-4838.
SEGURIDAD -- CONFORT -- HORARIO FIJO
HOSPEDESE EN EL HOTEL PASAJE

253

Indispensable Para Los Deportistas
MENTHOLATUM
EXIJA EL LEGITIMO — RECHACE IMITACIONES

TOPICOS FUTBOLISTICOS

Por PETER

—Mañana, gran programa.
—Los gallegos, amenazan...
—Juventud versus Hispano.

Mañana, jueves, que es día festivo, se celebrarán los partidos correspondientes al domingo, fecha que ha sido cedida para un programa benéfico del que mucho hemos hablado.

Por cierto que en el programa de mañana tendremos un choque entre el Deportivo Centro Gallego, que parece que ha vuelto a la vida, contra el invicto team de los leones del Iberia. Y ya andan anunciando los muchachos por ahí, que en esta ocasión sí que se acaba el invicto.

Realmente el campo parece estar abonado para que ese resultado tan esperado llegue. El once del Iberia no desarrolló una labor buena el domingo contra el Hispano, y en cambio el conjunto de los gallegos desarrolló una bonita performance contra los Campeones Nacionales de la Juventud Asturiana.

Pero no hay que hacerse ilusiones. La verdad es que nuestros teams se distinguen por su irregularidad en el juego, y a lo mejor, mañana se aparecen los iberistas con una de sus magníficas performances mientras que los gallegos se olvidan de todo lo bueno que han realizado en los últimos matches. Ojalá que no nos equivoquemos, porque la verdad es que si los iberistas siguen ganando la justa va a coger todos los caracteres de un ataja, y lo cierto es que nosotros, como aficionados que somos, y amantes además de las grandes sensaciones, quisiéramos el triunfo del Deportivo porque así se pondría más interesante la justa, y cuando en un Campeonato hay posibilidades para más de uno, es cuando se registran los grandes acontecimientos.

El otro juego de primera categoría (Serie A) que se efectuará mañana jueves, en el Campo Cerveza Polar, será el de Juventud Asturiana con el Deportivo Hispano América. Los Tigres dieron el pasado domingo la sensación que habían reaccionado, logrando un empate contra los «leones». Veremos a ver si hacen igual labor contra los «toros». En los dos anteriores matches ambos se han propinado sendas palizas. Hay que ver, ahora, lo que trae el tercer match.

El juego inicial, el que abre el programa será el de Racing y Nacional. El team leader de la justa con el colista. El Nacional está invicto, y según Vicente Rodríguez, seguirá invicto. ¿Qué dirá la gente del Racing?

X X X

Esta noche habrá junta general de Elecciones en el Deportivo Centro Gallego. Y la Directiva que salga electa en esa reunión de esta noche, conjuntamente con la q. actualmente rige los destinos sociales, pondrá todos sus empeños para que la fiesta que se dará el día 30 en el Deportivo Asturias, resulte un acontecimiento social.

La verbena «Las Mujeres de Hoy» que el día 30 dará el Deportivo en Subirana y Estrella, será una fiesta que hará época.

X X X

Entre los últimos días de esta semana y la entrante, serán decorados, como hemos venido anunciando, los salones del Iberia y Miramar Garden con adornos de carnaval, para el magnífico baile que tendrá efecto el día 6 del entrante febrero.

Las entradas puestas a la venta desde hace días se van agotando a pasos agigantados y las peticiones para invitaciones a damitas se extienden a un número considerable.

Un buen conjunto de orquestas—hermanos Martínez, Neno González con Paulina y Septeto Nacional—ha sido contratado para amenizar dicha fiesta que será, como todas las del Iberia, un hit social.

En la siguiente reseña, daremos los detalles de los objetos que serán rifados absolutamente gratis, además del reloj pulsera y la cartera para caballeros.

X X X

El domingo se celebraron los juegos de la Liga Intercolegial en Surgidero de Batabanó, entre los equipos Juveniles Intercolegial (menores de 18 años) vs. Juveniles Centro Nuevo, y «Selección Liga Intercolegial» vs. «Deportivo Centro Nuevo», asistiendo una numerosa concurrencia a presenciar ambos partidos.

El primer juego comenzó a las 3 p. m. resultando empatados a cero, jugando los muchachos de ambos equipos con un verdadero entusiasmo, para desarrollar un buen juego.

Alinearon: Intercolegial: Rubio, Pepe y Santos; Lourino, Carrillo Bosch 2o.; Bebo, Rodríguez, Hormiga, Docal, y Cundo.

Juveniles Centro Nuevo: Lázaro; Chalo, Ferrer, Chino, Chino 2o.; La Rosa, Charlet, Gastón, Muñeco, Maca, y Germán.

A las 4 p. m. comenzó el partido entre Selección Liga Intercolegial vs. Deportivo entro Nuevo ganando los últimos dos por cero.

En el primer tiempo empezaron algo flojos y con jugadas personales los muchachos de la selección, primero por no haber podido practicar todos juntos y segundo que desconocían el terreno que pisaban, no así el Batabanó que estaba jugando en su campo, anotando en este tiempo el Centro Nuevo los dos goals.

En el segundo tiempo dominó la Selección Intercolegial, poniendo en apuros la puerta del Centro Nuevo en diversas ocasiones, no pudiendo anotar, por la buena intervención del portero.

Los equipos alinearon de la siguiente forma:

Selección Intercolegial: Ferrer; (Parrondo), Pepe, Chino, Enrique, Aguilar, Bartolo, Norberto, González, Macho, Panchito, Pito.

Deportivo Centro Nuevo: Pancho, Peyo, Millito, Neno, Agapito, Tata, Tabo, Planas, Masantine, Felo, Gustavo.

Después de los juegos, los muchachos de ambos equipos como también parte de la concurrencia asistió al baile que se celebró en el hotel Dos Hermanos, regresando por la noche los excursionistas a esta ciudad.

FILLO PELEARA EN EL GARDEN DE NUEVO

NUEVA YORK, enero 26. SE. Tom McQuade, matchmaker del Madison Square Garden, dijo hoy a los periodistas que había enviado ofertas al peleador español Fillo Echeverría, para enfrentarlo contra Sixto Escobar.

Echeverría tiene pendiente una pelea en Cuba contra Frankie Martin, con quien perdió una decisión, en el propio Garden hace cuatro meses.

Echeverría tiene un estilo sensacional. Si gana, vendrá a New York, dijo McQuade.

TRAJES PEERLESS TRADE MARK
SASTRES TECNICOS, TELF. M-3368
MANZANA DE GOMEZ FRENTE AL PLAZA.

CAMPEONATO NACIONAL DE BASE BALL

ESTADO DE LOS CLUBS

El «Habana» ha vuelto al segundo lugar como consecuencia de su triunfo de ayer sobre el «Almendares». Y el «Marianao» bajó al tercer lugar, a cuatro juegos y medio de ventaja sobre el «Almendares», «que está a pupilo en el sótano».

Clubs:	SC.	H.	M.	A.	G.	Ave.
Santa Clara	x	8	8	15	31	.543
Habana	11	x	8	8	27	.519
Marianao	11	6	x	9	26	.510
Almendares	4	11	9	x	24	.429
Perdidos	26	25	25	32		

La ventaja del «Santa Clara» sobre el «Habana» es de juego y medio. De manera que aunque ganara hoy el «Habana», seguiría el «Santa Clara» en el lugar de honor.

PERDIERON LOS PERIODISTAS EN UN JUEGO FACIL

El match resultó una gran fiesta de bateadores, y ganó el team de Octavio Diviñó

El pasado sábado por la tarde y en los amplios terrenos del Stadium Casa de Beneficencia, celebraron un interesante y divertido juego de base ball, los técnicos de la Casa de Beneficencia y Maternidad de la Habana, y un conjunto de periodistas ex-atletas, venciendo los primeros con la fácil anotación de 18 por 9.

En este juego vimos, entre otros numerosos actos cómicos y muy divertidos, el caso muy simpático del viejo Rosainz, que después de dar un rolling al short y correr hacia primera, se cae faltándole tres o cuatro metros para llegar a la base, siendo levantado del suelo y llevado por cuatro de sus compañeros hasta la almohadilla, siendo sustituido después por otro viejo periodista.

No pudimos tratar personalmente con nuestro querido compañero Rosainz de esta jugada, pues desapareció de los terrenos sin que nadie se diera cuenta.

Véase el score del juego de referencia:

PERIODISTAS

	V.	C.	H.	O.	A	E
A. Piedra, ss-3b	5	2	3	2	0	2
E. Rodríguez, 1b	5	3	3	6	1	1
A. Gutiérrez, c.	6	0	1	10	1	0
S. González, 3b-p	5	0	2	8	4	0
R. Armas, cf.	5	0	1	1	1	0
R. Wildress, rf.	5	0	0	0	0	0
R Reio, lf.	3	0	0	0	0	0
D. Rosainz, lf.	1	0	1	0	0	1
P. García, 2b-ss	5	2	2	1	1	3
J. Piedra, p-3b. 2b	4	2	0	0	2	0
E. Pérez, lf.	1	0	1	0	0	0
Totales	46	9	12	24	10	7

BENEFICENCIA

	V.	C.	H.	O.	A	E
Dr. Villar, cf.	5	0	2	3	0	0
Prof. Diviñó, p.	5	2	3	0	3	0
Dr Silva, 1b.	6	2	1	11	0	3
Prof. Irizar	4	3	3	2	7	2
Prof. González, 3b	5	4	2	1	2	0
Prof. Grovas, lf.	6	3	3	3	0	1
Prof. García, 2b.	5	1	1	1	1	0
Prog Rivera, c.	5	2	1	6	2	0
Prog Barrionuevo, rf	4	1	1	0	0	1
Totales	45	18	17	27	15	10

Anotación por entradas.

Periodistas	211 003 101—9
Beneficencia	800 302 23x—18

SUMARIO.

Two bases hits: González, Irizar, Grovas; Three bases hits: Irizar; Home run: Grovas; Stolen bases: Divera 2, A. Piedra, Rodríguez, Diviñó, Silva, Irizar, González, García, Barrionuevo, y P. García 4; Quedados en bases Periodistas 12, Beneficencia 8; Double plays: Irizar a García, Diviñó a Rivera, a Silva; Struck outs: Por González 10; Diviñó 3; Bases por bolas: Piedra 2, González 2, Diviñó 3; Dead ball: González 1 a Diviñó; Passed ball: Gutiérrez 2, Rivera 2; Umpires: Sarg. Boza, Home, R. García, bases; Tiempo: 2 horas 15 minutos; Scorer: E. Ayala y Oscar Fernández. Observaciones: Al pitcher Piedra en un tercio le fueron 6 v. al b. con 4 carreras limpias y 5 hits. Lo perdió Piedra

HISPANO CONTRA TELEFONOS ESTA NOCHE EN EL JUEGO DE BASKET BALL

EL TEAM DEL COLEGIO DE LA SALLE SUPERO AL DE LOS MARISTAS EN EL BASKET INTERCOLEGIAL

TIPS DE AQUI Y DE ALLA/.

Como nosotros esperábamos, los primeros juegos del campeonato senior de Basket-ball han demostrado que en la contienda de este año **NO HAY NADA PARA NADIE**, debiendo corresponder el éxito final al team que primero lo vaya a buscar... El Vedado era uno de los favoritos para llevarse el trapo, y ya cayó en su primera salida, víctima del empuje de los Tigres del Atlético... El team de Joe Rodríguez Knight, por su parte, probó que habrá que tomarlo en consideración hasta el final... A nosotros no se nos metió nunca en la cabeza la idea de que el five del Atlético estaba descartado... Conocemos la forma en que Rodríguez Knight entrena sus equipos... Sabíamos el calibre de Perico Cardoso y Raúl Girand, y esperando mucho de Noble, Revoredo y los demás, llegamos al convencimiento de que, si bien es cierto que en el papel no lucen en disposición de triunfar, en el terreno —que es donde se ganan y se pierden los partidos— esos tigritos que todo el mundo descartaba darían mucha guerra a sus rivales... Por eso no nos sorprendimos ante el triunfo alcanzado!!!!

Nos gustó mucho como jugaron Cardoso y Girand... Ambos respondieron a la confianza en ellos depositada... Y nos pareció que Carlitos Noble, un atleta de coraje, se está abriendo nuevamente paso para probar que «también es de la cría»... El Vedado posee un gran team... Nadie puede negar esto... Sin embargo, el Atlético lo dominó desde el primer momento hasta el final, superándolo cuando la decisión estuvo en la balanza. Los dos teams presentaron combinaciones interesantes... Simpáticas copias de lo que nos mostró Columbia University... Pero, en ocasiones se equivocaron de táctica.

El Atlético pasó muy bien, en cadeneta, frente a la línea de foul... A veces estuvieron dos minutos con la pelota en esas jugadas, pero ninguno de sus hombres se acordó de virarse y tirar al goal, cuando le sobraron oportunidades para ello... El Vedado trabajó mucho a base de pasarle a Cancio Bello, cuando tuvo chance de anotar, apoyándose en Contreras, Perkins y en Aixalá...

Los Marqueses tienen un equipo alto, al que difícilmente se le podrá anotar en las proximidades del goal... Para vencer al V.T.C. hay que empezar por tirarle desde el mide-court, a fin de sacarle la defensa... Y hay que gardear mucho a Cancio Bello, como lo gardearon losTigres en el partido de apertura... Algunos players azules, incidentalmente, dice que «las señas de Mooney» han roto en parte la armonía del conjunto... Y aseguran que en 15 días no han podido adaptarse.

Otro team que impresionó y que dará buena batalla hasta el final de la jornada es el Fortuna... Es una lástima que Pappy Montes de Oca se haya retirado del five... Con él, los Blanqui-negros tendrían una maquinita buena para optar por el champion... Pappy tuvo un gran año en 1936 y pudiera ser el puntal del triunfo en 1937... en una forma u otra, los Blanqui-negros parecen con excelente training y no puede negarse que tienen un gran chance... El Cubaneleco conserva su buen tiro al aro... A juicio nuestro, Manolo Quintela debiera estar siempre en el line-up... Ese es un player altamente peligroso en las proximidades del goal, a quien respetan todos los guards enemigos... Pero, nosotros no pertenecemos al coaching staff del club, por tanto, dejaremos que Héctor y Mario González sean los que decidan este año...

Urgell no es mal player, pero luce a veces demasiado veloz en el floor... No hay que confundir la velocidad con la precipitación... Y este chico cree que en todas las jugadas hay que invertir el máximo de rapidez... Eddy Gutiérrez está mejorando... Está gardeando más y parece pasar mejor la pelota... Quizás luzca más en senior que entre juniors... Costales vuelve a mostrarse peligroso en las sidelines plays... Ese tiro de izquierda es realmente una ametralladora.

NOTA PARA TODOS:

Juanito Morillas, que jugó hace dos años del Atlético, vestirá el uniforme del Teléfonos dentro de 15 días... Teodoro Torres no jugará con Casas... Como habíamos dicho hace días, estaba practicando tan sólo para rebajar peso... Pappy Montes de Oca se ha retirado del Fortuna, pero pudiera volver... Modesto González ha brindado al team Blanqui-negro algo que Mosquito Ordeñana jamás le pudo ofrecer: coordinación y pases!!!... El día 7 de febrero se ofrecerá un baile en honor de Elsita Adán en el Club San Carlos, y como se trata de una fiesta de Carnaval, serán muchos los que irán allá a darse «careta»... ...El five femenino del Villaclara Tennis Club, que recientemente anunció su retirada de la justa femenina, ahora tiene intenciones de volver... José Angel Sordo quiere que sean los clubs los que designen al próximo Vice-presidente de la UAA... Pancho Pons lanza en el floor un grito muy especial que no se parece en nada al «Tarzán call».

Armando Cuervo, estrella del V. T. C., luce más pálido que nunca este año. ...Y esto pudiera significar que está «over-trained»... Aun el Marqués Goicoechea ha perdido algunas libras... Dentro de poco se revisarán muchos expedientes de atletas en la UAA y caerán numerosos players amateurs que están jugando en la Liga Comercial... Ya está perfectamente organizada la Liga de Referees de Lipidia Beriartu... El otro día celebraron su mitin correspondiente en las oficinas de la UAA, registraron exámenes y sacaron la directiva que ha de dirigirlos... Bernardino Rodríguez es el Presidente de la nueva Asociación de Oficiales... Paco Bru es el Secretario-tesorero... Y Finlay y Miguelito Iribarren figuran como Vocales... Lipi preparó el cuestionario de examen, incluyendo 62 preguntas interesantísimas... Y hasta Bru falló dos en el momento del examen!!... Entre los Oficiales aprobados y examinados está Luis Moreno, del Club Unidos.

EL CLUB «INDEPENDIENTE», DE LA ARGENTINA, HARA UNA TOURNEE BALOMPEDICA

BUENOS AIRES, enero 26. (AP)— El team de balompié «Independiente», de Mendoza, Argentina, espera salir dentro de poco para México. Los planes de la dirección de este conjunto balompédico son los de jugar series en Chile, Perú, Colombia y Cuba. La Liga Futbolística de Mendoza ha pedido ya el permiso a la Asociación Argentina.

DEBUTA HOY EL HISPANO EN LA JUSTA DE BASKET

Juegan en el primer turno del programa contra el five del Teléfonos. Programa

Se brinda esta noche, en el floor del club Atlético de Cuba, el segundo programa de la temporada senior de basket ball. Y, con esto hemos dicho bastante.

En la noche inaugural se ofrecieron a los fanáticos dos encuentros de bastante interés, cumpliéndose nuestro pronóstico de que «esta competencia será buena para el primero que la vaya a buscar», cuando el team del Atlético de Cuba, que muchos consideraban fácil de conquistar, impuso un bonito juego de pases para robarle la decisión del primer game de la season al five del Vedado Tennis Club.

ESTA NOCHE

Para hoy tenemos otros dos choques excitantes. En el primer turno jugará el team del club Teléfonos con el Hispano, que es otro de los favoritos de los expertos para ganar. Y a segunda hora tendremos por segunda vez en acción en la season, al five del Atlético de Cuba, jugando contra el team del Cubaneleco.

En ambos games, como puede observarse, las fuerzas están bien equilibradas y se podrá apreciar aceptable basketball. En el primer match el team del Teléfonos va casi como paloma al terreno, pero, cuando llegue el momento indicado dará batalla y muchos que no lo quieran tomar en consideración van a recibir una sorpresa extraordinaria.

Ningún team que lleve a Eduardo Casas en sus filas puede considerarse paloma en un campeonato de basket ball. Y cuando este team ha estado practicando con el entusiasmo que lo ha hecho el Teléfonos, y cuenta con ese grupo de jóvenes inspirados que rodean a Eduardo en el squad, la historia no es como para contarla.

El Hispano luce bien, desde luego Zapico le ha dado un entrenamiento esmerado y cuenta con poderosa reserva. Debe ganar. Pero, el triunfo no será suave, y si sus hombres se duermen un poco podrá escapársele con facilidad. Que ese Teléfonos es muy peligroso tirando al aro...

ATLETICO VS. CUBANELECO

En el segundo match sale nuevamente al terreno la maquinita de pases que ha combinado Joe Rodríguez Knight con el material que le dejaron. Y nuevamente ha de ponerse en funciones para brindar al público una exhibición de interés.

Desde luego, nunca es tarea fácil dominar a esos muchachos del Cubaneleco.

El team que dirige Héctor Muñoz, tira mucho al goal, y cuando un quinteto es hábil en sus tiradas, resulta siempre difícil de contener. Pero, el Atlético ha ido a este campeonato con buenas preparación y mucha inspiración y esto podrá servirle de mucho para llegar a su segundo éxito consecutivo.

El primer game se dará a las 9 p. m.

GA.

Venció La Salle a los Maristas en un final emocionante

El team de los Escolapios de Guanabacoa también tuvo éxito en los encuentros

El team del Colegio de la Salle, dió una gran sorpresa en los últimos minutos del primer encuentro efectuado ayer tarde en el floor del Vedado Tennis, correspondiente a la justa de menores de 18 años, cuando después de verse superado grandemente durante los tres primeros quarter del juego, reaccionaron para llevarse el triunfo en un gran final, con la anotación de 31 por 30, éxito que lo coloca en el segundo lugar de esta competencia, empatado con los Maristas que fueron los perdedores en este match.

Arellano jugó un importante papel en este éxito del Colegio La Salle, habiendo anotado tres goals en este último tiempo del juego que le dieron el éxito a los muchachos de Canosa, lo mismo que Ribas y Galdó, y con esto este team habiendo anotado un goal menos que sus rivales, los viboreños lograban iniciar su tanda de triunfos.

Nene Alfonso fué el mejor jugador de los Maristas en este match, el cual perdieron estos muchachos por el exceso de confianza, pues como tenían ventaja hasta esos momentos no se ocuparon del garding en los últimos minutos, siendo esto la causa de la hecatombe ocurrida.

Y en el otro encuentro efectuado ganaron los Escolapios de Guanabacoa, que dirigidos por Grau, Estradé y Camps, anotaron treinta puntos contra los Escolapios de la Habana, que sólo llegaron a 25.

Con este triunfo de los guanabacoenses éstos están solos en el primer lugar de esta competencia, teniendo dos triunfos, sin ninguna derrota.

Mañana, pese a ser día de fiesta nacional habrá juegos como siempre a las cinco de la tarde en el floor del Vedado Tennis.

LA SALLE

	Fig.	Fog.	Fc
E. Arellano, f	4	4	1
J. Ribas, f	3	4	3
M. Galdó, c	2	1	1
C. Llano, g	0	0	1
A. P. Stable, g	0	1	2
A. Dávalos, c	0	0	2
Totales	10	1	10

Resultado:

Maristas	22	8—30
La Salle	11	18—31

Referee: M Líaz.
Umpire: J. Fernández
Anotador: B. Pichardo.
Cronometrista: J. V. Orta.
Jugado el floor del Vedado T. C.
Fecha: enero 26 de 1937.

E. HABANA

	Fig.	Fog.	Fc
A. Hoyos, f	1	2	1
J. Rojas, f	1	2	4
J. Dieppa, c	0	0	4
F. Sánchez, g	3	0	4
F. Rabeiro, g	1	0	1
E. López, f	2	0	1
I. Castañeda, f	2	0	1
M. Cadrecha, c	0	0	4
R. Hernández, c	0	0	2
A. Faget, c	0	1	0
Totales	10	5	22

E. GUANABACOA

	Fig.	Fog.	Fc
J. Estradé, f	3	0	3
A. Camps, f	4	3	2
F. Grau, c	1	3	4
A. Name, g	2	2	2
D. M. Fernández, g	0	0	1
V. Monfort, f	0	0	2
R. Rivón, f	0	1	1
F. Montes, f	0	0	0
F. López, f	0	1	2
Totales	10	10	17

Resultado:

E. Habana	10	15—25
E. Guanabacoa	15	15—30

Referee: J. Fernández.
Umpire: M. Díaz.
Anotador. B. Pichardo.
Cronometrista: J. V. Orta.
Jugado en el floor del Vedado T.
Fecha: enero 26 de 1937

MARISTAS

	Fig.	Fog.	Fc
R. Weiss, f	1	1	4
A. Lorenz, f	1	2	1
O. Etchegoyen, c	2	1	4
A. Foyo, g	1	2	4
P. Alfonso, g	5	0	2
R. Foyo, f	1	2	0
J. Alonso, c	0	0	0
J. Medio, g	0	0	0
Totales	11	8	15

Zenaida Castro le dió ayer el éxito al Club Cubaneleco

La popular jugadora de los eléctricos estuvo bien en los últimos instantes

(POR GALIANA)

Una preciosa canasta de Zenaida Castro, la cuarta de la noche, conectada desde el centro del floor, faltando solamente quince segundos para terminarse el game, decretó anoche la tercera derrota del five femenino del club Teléfonos en el campeonato senior femenino de basketball.

Con esto, la batalladora jugadora del Cubaneleco logró reparar con creces el mal paso que había momentos antes hecho, al entregar mansamente una bola a Montica Escarpenter, debajo del aro del Teléfonos, para dar al team de Eduardo Casas una delantera de 27 por 25.

Zenaida jugó de modo espectacular durante casi toda la noche desarrollando una labor extraordinaria en favor de la causa de los eléctricos. Gardeó mucho, pasó a la hora buena y encestó las canastas cuando más falta hicieron al team.

Sólo tuvo un lunar—ese pase que hizo a Montica debajo del aro, que puso al Teléfonos al frente en el score, faltando tan solo un minuto y 20 segundos para terminarse el choque—pero, antes de que la cortina del encuentro hubiese caído recuperó el terreno perdido anotando primero el goal del empate y más tarde el de la victoria.

Este match de Teléfonos vs. Cubaneleco, segundo de la season entre los dos conjuntos, fué reñido desde su inicio al final, presentando numerosos empates. El equipo telefonista jugó mucho, logrando muy buena labor de Estela Morera, Tita Azcue y María Luisa Bonafonte, que encestaron canastas importantísimas. Estela Morera, sobre todo, estuvo muy bien en distintos momentos.

El Cubaneleco por su parte, no se durmió en los momentos críticos y supo ripostar siempre al ataque de sus rivales, anotando importantes goals.

Mañana se efectuará un nuevo game, jugando el Hispano y el Cubaneleco.

El score:

TELEFONOS.

	Fig.	Fog.	Fc
M. L. Bonafonte, f.	4	3	4
T. Azcue, f	2	3	1
E. Morera, c	1	2	4
M. Escarpenter, g	2	1	0
L. Escarpenter, g	0	0	1
O. Tous, f	0	0	0
D. Fernández, f	0	0	0
E. Alonso, g	0	0	0
Totales	9	9	14

CUBANELECO

	Fig.	Fog.	Fc
M. Salmón, f	1	0	3
C. Méndez, f	0	1	4
L. Castro, c	4	4	3
N. Gutiérrez, g	3	0	2
L. Pérez, g	0	0	2
Mayita Salmón, f	2	2	3
Nena Salmón, g	1	0	4
E. Navarrete, g	0	0	0
Totales	11	7	21

Resultado:

Teléfonos	11	16—27
Cubaneleco	14	15—29

Referee: R. Argüelles.
Anotador: BB. Pichardo.
Cronometrista: O. Ruiz.
Umpire: J. Fernández.
Jugado en el floor del Cubaneleco.
Enero 26 de 1937.

TAPIA ASEGURA QUE EL CENTRO GALLEGO REPETIRA EL DOMINGO EN EL PROGRAMA DE LA CARIDAD

El encuentro entre Toros y Alacranes no es más que una de las varias atracciones que se han combinado para ese magno festival

El entrenador de los Alacranes, José Tapia, está optimista en extremo. Ayer le estuvimos hablando sobre el partido que tendrán sus muchachos están aún bajo la influencia de ese triunfo, y en cambio, magno programa combinado por la Corporación Nacional de Asistencia Pública con fines benéficos, y nos expresó su convencimiento de que repetiría con nueva y sensacional victoria.

Los astures ya no podrán con nosotros en largo rato. Ya sabemos cómo jugarles y si la suerte no nos da las espaldas por completo, estoy seguro que ganaremos en todas nuestras restantes salidas. Sobre el juego del domingo, nos lo anexaremos por la sencilla razón de que mis muchachos están aún bajo la influencia de ese triunfo, y encambio, ellos están deshechos moralmente. Esperemos y verán que tengo razón en cuanto afirmo».

Esas breves, pero contundentes declaraciones del mentor galleguista son más que suficientes para que esperemos cosas grandes de los Alacranes en esa tarde en que se han logrado reunir tantos detalles atractivos. Ese día 31, como recordarán nuestros lectores, se discutirán tres magníficos trofeos, debiéndose jugar en el último match de gallegos y asturianos con un balón que ha sido firmado por el coronel Batista.

Ese balón se dejará caer desde un avión corsario de nuestro Ejército minutos antes de comenzar el gran encuentro. Además, habrá para los espectadores la alegría que proporciona siempre la presencia de una gran Banda de Música en esta clase de espectáculos.

En la función balompédica los caballeros tendrán derecho a optar por un radio de ocho bombillos y una cartera de piel que se rifarán por medio de los números de las entradas, mientras las damas podrán sacar colosales estuches de perfumes.

Después de terminado el último partido de futbol, dará inicio un formidable baile que tendrá lugar en el mismo stadium y que estará amenizado por cinco conjuntos musicales. Será necesario, sin embargo, sacar una entrada distinta para participar del baile.

LOU CHIOZZA FIRMO SU CONTRATO CON EL TEAM DEL NEW Y. NACIONAL

NEW YORK, enero 26. (AP)— Lou Chiozza, comprado por los New York Gigantes a los Phillies para reemplazar a Travis Jackson en la tercera base, firmó hoy su contrato para la próxima temporada.

Chiozza bateó 297 en 144 juegos la pasada temporada y robó 17 bases

Jimmy Ripple, se impuso el año pasado en el team de los Giants

Quién es Ripple. Llegó descartado al campo de entrenamiento de Pensacola para quitarle después el puesto regular a Hank Leiber. Lo que hizo durante los matches de la Serie Mundial. Su record de 1936. Ha de gustar, fildeando

PLAYERS GIANTS QUE HARAN SU TRAINING AQUI

Por DAN GALI

NOTA: Este es el segundo de una serie de artículos que iremos publicando presentando a los jugadores de los New York Gigantes, que llegarán a la Habana el 18 de Febrero, para celebrar un entrenamiento de 25 días en el Stadium Cerveza «La Tropical».

Cuando los New York Gigantes desplieguen su grupo de outfielders durante los matches de exhibición que han de celebrar en el Stadium de «La Tropical» del 19 de febrero al 15 de marzo, los fanáticos han de ver en el jardín central del vitaminado campo, justamente por la zona donde siempre ha patrullado con éxito sin igual el veloz Cando López, un muchacho rubio, más bien bajo que alto, con unas espaldas formidables, dignas del half back del All-American de foot ball colegial, que cubrirá perfectamente la posición, llevándose los mejores batazos que se conecten por el territorio.

El muchacho, que no tiene todavía 25 años, no mide más de 5 pies, 9 pulgadas, tiene gruesas muñecas, batea y tira a la zurda y lucirá el hermano gemelo de Melvin Ott. Cuando se le llame, no responderá al nombre de Hank Leiber, el orgullo de Arkansas, sino por James J. Ripple —otro James de los deportes, que se une a la larga lista de figuras que se han visto en el tinglado, ocupando puesto prominente entre los campeones de sport.

Jimmy Ripple, el chiquillo de que hablamos, fué uno de los jugadores que más lucharon por llevar a los Giants a la serie mundial, y fué uno de los que más hizo, en el grupo de regulares, para impedir que los Yankees se llevasen el campeonato del mundo.

Todavía recordamos distintos games de la serie —el cuarto, por ejemplo— en el que Jimmy, jugando por segunda vez en su vida en el Stadium de los Yankees, vino corriendo hacia adelante en par de ocasiones para llevarse líneas bajas de Red Rolfe y Joe Di Maggio que parecían inminentes hits. Al recibir los batazos, tuvo que dar vueltas en redondo, pero, en ninguna ocasión soltó la esféride, demostrando con eso que los players de su temple no se dejan burlar fácilmente.

Como si eso fuese poco, Jimmy se enfrentó aquel día con Monte Pearson, que estaba pitcheando uno de los mejores encuentros de su carrera, y le metió un salvaje home run, enviando la pelota hacia lo último de los stands del right field.

En otra ocasión, con un hombre en segunda, George Selkirk disparó un single corto al left-center. Jimmy le partió con la habilidad que le caracteriza, tomó la bola al primer bounce, y cuando Billy Dickey —que era el embasado— trató de anclar en el home-plate, se encontró con que la tirada de Jimmy había llegado primero, y Gus Mancuso lo esperaba presto a completar el out con facilidad.

Cuando los críticos se reunieron en el lobby del Hotel New Yorker, días después de terminarse la serie mundial, para considerar al grupo de jugadores que mejor se había comportado el nombre de Ripple figuró al lado del de «Carlo Magno» Hubbell, como uno de los más esforzados. Y con ello se le había hecho justicia a su labor.

Nosotros vimos más de 50 juegos de los New York Giants durante la última temporada de base ball. Y sabemos lo que puede dar este Jimmy Ripple que todos verán patrullando en el jardín central del Stadium de «La Tropical».

Ripple es fuerte, modesto, valiente, con un deseo loco de mejorar y hace todo lo que puede hacer cualquier otro outfielder de talla, con la particularidad que no se deja impresionar.

En muchas ocasiones le vimos decidir desafíos en favor de los Gigantes con sólidos home runs hacia los stands del right field. Y en múltiples ocasiones le vimos detener la ofensiva de los rivales, llevándose batazos dificilísimos cerca de las graderías de sol de Polo Grounds, que están a muy respetable distancia del home-plate.

Lo curioso de todo esto es que Ripple no inició la temporada de 1936 como jugador en el equipo de Bill Terry. El puesto era de Hank Leiber, otro rubio que había echo el grado en 1935. Pero, Jimmy respondió con tanta precisión cada vez que fué llamado en los «pinches», que Terry no tuvo inconveniente en cerrar la temporada con él. Así fué que tras de tomar parte en 96 encuentros, alcanzó un batting average de .305.

JIM RIPPLE

Cuando los Giants invadieron los campos de entrenamiento de Pensacola en la primavera de 1936, Ripple no era más que un jugador más en el squad del team. Un muchachote de excelentes condiciones que tomaba regularmente sus turnos al bate y patrullaba con entusiasmo en el outfield.

Terry insistía en que sería retenido en la novena, pero, Bill no lo decía por estimar que sería de enorme provecho al equipo, sino porque los Giants habían pagado demasiado por sus servicios para dejarle ir con tanta facilidd.

A mediados de la season, jugándose un importante match en Sportsman's Park, San Luis, Terry llegó a cansarse que Hank Leiber le respondiese en los pinches. Llamó a Ripple en su auxilio y la ayuda de éste fué tan considerable que Leiber no ha sido tomado más nunca en consideración. A partir de ese día Ripple desempeñó funciones regulares en la novena, y por eso fué que cuando nosotros llegamos a New York, el 8 de agosto, nos encontramos con que el rubio de Arkansas, que se había negado a reportar al training en la primavera si no le daban un sueldo de $11,000 por sus servicios, había dejado de ser el center field regular.

Jimmy patrullaba los jardines y formaba con Jojo Moore y Melvin Ott una de las más preciosas combinaciones que recuerdan los parroquianos de New York.

Jimmy Ripple, el hombre que se impuso en 1936, es este año una de las figuras más importantes del squad Gigante, y tenemos la firme impresión de que ha de gustar a los fans del Stadium de «La Tropical», que le verán en acción durante más de 15 días.

LABAT Y SALAZAR vs GUTIERREZ Y LA PAZ SE ENFRENTARAN ESTA NOCHE EN LA CANCHA DEL FRONTON JAI-ALAI

Ganaron el segundo de ayer, Elizondo y Maguregui. Mañana: Día de la Caridad. Y el día 11 de Febrero el homenaje a Emilio Eguiluz. Gran concurrencia anoche en la Bombonera

El día once de febrero próximo se llevará a cabo el homenaje en el Frontón Jai Alai al Intendente Emilio Eguiluz.

Esa noche que será memorable en el Palacio de los Gritos, se verá jugar pelota de altura.

La pareja fomosa de Eguiluz y Gutiérrez ha de enfrentarse a un trío de gran potencia. Con este partido sólo ha de gozar el público mucho, pues ha de presenciar la labor de pelotris de clase, que han sido ovacionados repetidas veces en esta cancha.

En esa noche lucirá el Frontón bellamente engalanado e iluminado.

Habrá música selecta, tocando una orquesta de simpáticas y agradables señoritas.

MAÑANA

Mañana en el propio Frontón Jai Alai, se efectuará la función extraordinaria en pró del Día de la Caridad habiéndose combinado un gran programa detres partidos y dos quinielas duples.

Ya se está poniendo el tendido para la iluminación4

Habrá también música.

En el estelar Gutiérrez jugó un horror hasta el 23 pero no pudo salir adelante porque Argárate con sus indecisiones y falto de coraje, no lo ayudó en ningún momento, lo que aprovecharon Elizondo y Maguregui para anexarse la victoria ya que además las pelotas eran de su agrado.

Goitia se llevó la segunda quiniela.

PROGRAMA DE LA FUNCION DE DE HOY A LAS 8.30 P. M.

PRIME PATIDO.44b2.U.Betaointaoi

PRIMER PARTIDO a 25 tantos:— Martín y Goyo, blancos, contra Aguiar y Escarza, azules. A sacar los primeros del nueve y medio y los segundos del diez.

PRIMERA QUINIELA a 6 tantos:— Mendizábal, Ibarlucea, Labat menor, Salazar, La Paz, Gutiérrez II.

SEGUNDO PARTIDO a 30 tantos:— Labart menor y Salazar blancos, contra Gutiérrez II y La Paz, azules. A sacar ambos del cuadro diez.

SEGUNDA QUINIELA a 6 tantos:— Lucio, Iturriiaga, Ochoa, Recalde, Onaindia II, Hugues.

TERCER PARTIDO a 30 tantos:— Ochoa e Iturriaga blancos, contra Lucio y Hugues, azules. A sacar ambos del cuadro diez.

El viernes en la función de Caridad el segundo partido será el siguiente:

Gutiérrez padre e hijo
contra
Eguíbar y Maguregui

Habrá una quiniela duple entre las siguientes parejas:

1—Argárate y Gutiérrez.
2—Eguíbar y Maguregui.
3—Irigoyen y Mendizábal.
4—Egozcue y Goitia.
5—Elizondo e Ibarlucea.
6—Eguiluz y Salazar.

ANOCHE

PRIMER PARTIDO

Echeverría, Deva, blancos	24
Iturrino, Alvarez, azules	25

Ganador: Azules.

PRIMERA QUINIELA

1—Gutiérrez	6	6.29
2—Salazar	2	8.61
3—Ochoa	1	5.31
4—Maguregui	1	10.62
5—Elizondo	2	3.09
6—Argárate	3	7.39

Ganador: Gutiérrez Pagó.

6.29

SEGUNDO PARTIDO

Argárate, Gutiérrez, blancos	23
Elizondo, Maguregui, azules	30

Ganador: Azules.

SEGUNDA QUINIELA

1—La Paz	0	10.73
2—Creus	0	4.53
3—Malluquiza	1	5.82
4—Labat menor	0	3.77
5—Goitia	6	6.37
6—Aguíbar	0	3.70

Ganador: Goitia Pagó:

6.37

TERCER PARTIDO

Creus, Goitia, blancos	19
Eguíbar, Malluquiza, azules	30

Ganador; Azules.

RAFAEL TEJADA TUVO UN BUEN RECORD DE NATACION EN LAS DISTANCIAS LARGAS

Impuso dos grandes records durante la temporada de 1936 el joven swimer del Casino Deportivo de la Habana. Ha de mejorar en el futuro, rompiendo records

(Por el coach PERICO MIRANDA)

Al correrse por primera vez en Cuba los eventos de mil yardas y mil metros-dió la coincidencia de encontrarnos con un nuevo campeón en distancias largas Rafael Tejada, actuando este en condiciones, dejó implantada dos buenas marcas para ambos eventos, pero sobre todo en la justa de mil metros, fué en la que logró mejor tiempo, aunque haremos constar que en las dos pruebas el campeón no dió todo lo que él podía, pues compitió en dichas justas pensando que debía nadar otra después o bien que había nadado otra antes.

La marca que estableció Tejada en los mil metros, resultó bastante pero no resultó lo mismo en las mil yardas de la Copa D-Beche, en dicho evento podemos decir que paseó la distancia y prueba de ello fué la tarde que nadó junto al gran As americano Raph Flanagan,—esa tarde «rompió su record extraoficial de la copa D-Beche, por más de 40 segundos», con tan solo un mes de entreno, cronometró ese día 12.40.5-10 que es, como facilmente se puede apreciar, un tiempo magnífico, dicho tiempo nunca antes fué logrado por nadador alguno en Cuba.

Ese día Rafael Tejada realizó uno de sus mejores trabajos, nadando más de 500 yardas mano a mano con el campeón yankee, y fuera de lo que pensaron muchos, los nadadores americanos se presentaron en magníficas condiciones y prueba elocuente fué, ese final magnífico de Raph Flanagan, después del cual no se le vió más que el cansancio natural, la cual es imposible de realizar si no se tiene un entreno perfecto.

Los seis mejores de la distancia en el año 1936 fueron:

1: Rafael Tejada. Casino Deportivo, de la Habana. Llevó a cabo una buena labor en las dos distancias, creó relativamente buenas marcas para las mismas, pero señalaremos que la noche que se corrió la prueba de los 1.500 metros de la Unión mejoró los tiempos de ambas distancias, sus mejores tiempos fueron en mil yardas Copa D-Beche 13.28 segundos en mil metros Liga Social, 13.41.5-10.

2. Carles Beale, Casino Deportivo. Ganador del evento en las justas juniors de la Liga Social, con 18.02.3-10, no realizó en esa noche su mejor tiempo, fué más tarde en las justas senior de la Social, en la cual ocupó el segundo lugar relativamente cerca de Tejada y venciendo a Finlay por corto margen, este día cronometró para la distancia. Tiempo: 15.30.4-10.

3. Francisco Fránquiz. Miramar Y. C. No participó en eventos de mil metros pero en las mil yardas de la copa D-Bache, dió una buena competencia, quedando en segundo lugar y venciendo a Finlay por corto margen; este evento y el anterior de quinientas yardas, nos dieron una idea del Panchito Fránquiz del año 1934 al 35, su mejor tiempo fué de 1.000 yardas.

4—John Finlany. Casino Deportivo. Fué el ocupante del tercer lugar en las mil yardas «Copa D-Beche y en los mil metros senior de la Liga Social» en esta última ocasión y con mejor entreno, logró cronometrar mucha mejor promedio de tiempo en ambos eventos, luchó fuertemente en las dos distancias frente a Ch. Beale y F. Fránquiz, siendo vencido después de fuerte lucha, por los dos citados.

Su mejor tiempo en yardas: 14.25 ft

En los 1000 metros: 15.32.4-10.

5. Alfredo Fontana. Casino Deportivo. Ocupó el segundo lugar de la distancia en las justas juniors de la Liga Social, diremos que no practicó para dicho evento, su tiempo mejor fué 18.30 ft.

6. Luis Hernández, Casino Deportivo. Quedó tercero en el evento junior de la Liga Social y es uno de los pocos novicios que figura entre los seis mejores de un evento, su tiempo mejor: 18.58.

Anotemos ahora los probables seis primeros nadadores en el evento de los mil metros de 1937.

1. R. Tejada. Será sin problema alguno, el ganador de la distancia y podremos esperar de él fácilmente un tiempo alrededor de 13,16 y décimas.

2. Ch. Beale. Podrá volver a ocupar el mismo lugar, pero tendrá muchos para discutirle el puesto, entre ellos podremos citar a F. Fránquiz, J. Finlay y B. de Castro, cualquiera de ellos tiene condiciones más que suficientes para intentarlo, tiempo estará alrededor de 14.40ft.

3. F. Fránquiz. Este lugar, como señalo antes, no tendrá seguridad en su ocupante, pueden discutírselo uno de los anteriormente mencionados, sea el que fuere el ocupante de llugar su tiempo será alrededor de 14.45.

4. J. Finlay. Siguiendo lógicamente el orden que expresó antes, deberá ocupar este mismo lugar, pero repito, puede discutir el puesto tercero o cuarto fácilmente, su tiempo próximo: 14.48.

5.R. de Castro. No participó en evento de mil metros, pero, tiene condiciones para medirse mano a mano con cualquiera de los ocupantes del segundo lugar hasta este mismo que ocupa, su tiempo alrededor de 14.54.

6.—L. Hernández. Un novato de mcha promesa, podrá realizar cualquier trabajo por duro que este parezca, reúne muchas condiciones para largas distancias y no pasará mucho tiempo sin que demuestre sus grandes facultades, todo es de esperar si realiza un buen entreno en el año, puede dar fuerte sorpresa a muchos, no creo acercarme en su tiempo aproximado. 15.20.

P. Miranda,
Coach de Natación del Casino Deportivo de la Habana.
Próximo evento: 1.500 metros libre.

CAMISAS
VITI
PERSONALIZAN

SERA MAÑANA EL CHOQUE DE LOS RIVALES

El match de los Alacranes con el Habana será celebrado con fines caritativos, mañana

Todo está preparado para el magno choque del mejor Almendares contra el mejor Habana, encuentro señalado para mañana jueves, día en que se conmemora el Natalicio del Apóstol José Martí, en Stadium Cerveza Tropical. El match conmenzará a las tres en punto, pero antes habrá otros números interesantes, como lo es la revista de gala que realizarán en el field los muchachos de la Casa de Beneficencia, desde las dos a las dos y media. Tocará la banda de música de dicha institución.

Un fin benéfico que por sí sólo bastaría para abarrotar el Stadium Tropical, aparte de lo atractivo que en sí es el programa mismo, se persigue en esta ocasión. Es proporcionar atención, material y espiritual, llevar la luz de la enseñanza a hogares donde jamás llegó el maestro Atender a tanto desvalido que existe. Llevar el pan espiritual y de la enseñanza a tantos hogares. Por ello el festival beisbolero de mañana, día 28, culminará en el más esplendoroso de los éxitos.

CON OLMO EN EL BOX GANO BELEN, 10 x 3

Los muchachos del Colegio de Belén, lograron impresionante triunfo en el base ball

El pasado domingo domingo por la mañana y en los amplios y hermosos terrenos del famoso e histórico Colegio de Belén, jugaron los atletas menores de dieciocho años de esa institución docente con el club The Quimbo Shoe, venciendo los discípulos de Diviñó con la fácil anotación de 10 x 3.

Véase a continuación el score del mencionado juego:

The Quimbo Shoe

	V.	C.	H.	O.	A.	E.
P. Fernández, rf.	3	0	0	0	0	0
M. Bernal, lf.	3	0	0	0	0	1
S. Domínguez, c.	2	1	1	7	1	1
J. López, ss.	3	0	1	0	1	1
R. Domínguez, 2b.	2	1	1	1	1	0
M. González, cf.	3	0	1	2	0	0
J. Rodríguez, 1b.	2	0	0	1	1	0
J. Miranda, p., 3b.	1	0	1	0	0	0
E. Carrera, 3b.	1	0	0	1	0	1
Totales	21	3	5	12	5	4

Belén

	V.	C.	H.	O.	A.	E.
S. León, cf.	2	1	0	0	0	0
E. Smith, 2b.	3	2	1	0	0	0
A. Diez, 1b.	2	1	2	4	0	0
G. Maciá, 3b.	2	1	1	0	0	0
A. Chegín, lf.	2	2	1	3	0	0
M. Llarena, ss.	3	2	2	2	2	1
E. Torroella, c.	2	1	1	5	1	0
J. Miquel, rf.	3	0	0	1	0	0
M. Olmo, p.	2	0	0	0	3	0
Totales	21	10	8	15	6	1

Anotación por Entradas

The Quimbo Shoe	020 01 —3
Belén	631 0x—10

Sumario

Carreras empujadas: Maciá, Diez, Miranda 2, Chegín, Larena, Torroella, J. López. Two bases hits: Miranda, Maciá. Three bases hits: Llarena. Stolen bases: S. Domínguez 3, C. López, León, Smith, Diez. Quedados en bases: Quimbo 7, Belén 3. Strucks outs: Olmo 5, López 7. Bases por bolas: Miranda 3, López 2, Olmo 5. Wild pitcher: Olmo 3

LA PROPIA LIGA LE QUITO LA MULTA QUE PUSO A LOS UMPIRES

Nos comunica el doctor Maximiliano Trujillo, Asesor del Comisionado Nacional de Base ball Profesional, teniente coronel Ignacio Galíndez M. M. que por éste se ha declarado NO HA LUGAR a sustanciar la queja formulada ante él, por el Umpire Oficial señor Amado Maestri, en razón a que al solicitar de la Liga Nacional de Base ball Profesional, los antecedentes y certificación de la sentencia de diez pesos de multa que el recurrente alegó se le había impuesto, el Presidente de la Liga doctor Arturo Bengochea, en comunicación librada al efecto, informó que reunidos los componentes de ese Organismo, habían acordado por unanimidad, reconsiderar el acuerdo de referencia, ya que aquel se tomó sólo en principio y en atención a las especiales circunstancias creadas en el momento del incidente del día 19 del corriente mes.

No habiéndose pues dictado sentencia, es visto que el señor Comisionado, no está en el caso de dictaminar sobre ella.

M.E.C.D. 2016

CRONICA CATOLICA

TENDRA JUNTA GENERAL LA ARCHICOFRADIA DEL STMO. MAÑANA, 28, EN LA CARIDAD

Sr. Hermano:
En cumplimiento de lo dispuesto en el artículo 89 del reglamento que rige a esta Corporación, cito a usted para la Junta General Ordinaria, que bajo la Presidencia del Exmo. e Iltmo. señor Obispo Diocesano o su Delegado tendrá efecto a las 2 p. m. del día 28 de enero, en el salón de actos de esta Corporación, en la que se observará el siguiente orden:

Primero: Lectura del acta de la Junta anterior.
Segundo.—Balance de Tesorería.
Tercero:—Memoria de los trabajos realizados.
Cuarto:—Informe de la Comisión de Glosa nombrada en la Junta anterior y nombramiento de la que ha de examinar en el corriente año.
Quinto:—Comunicaciones y mociones presentadas con anterioridad a la Directiva.
Sexto.—Asuntos generales.

Lo que de orden del señor Rector comunico a usted, rogándole su puntual asistencia.

Habana, 22 de enero de 1937. Francisco Morenc, Secretario.

Advertencia muy importante: Artículo Cuarto Párrafo Primero: «Teniendo forzosamente el Hermano o Hermana que cumplir con el precepto de la Comunión, todos los Domingos Terceros de cada mes, en que la Archicofradía celebre su festividad reglamentaria, así como también los Jueves Santos y Corpus Christis a que obliga estos Estatutos.

Artículo 28. Inciso Primero.— Los Hermanos que no se ajusten al cumplimiento del artículo Cuarto acerca de la Comunión frecuente, quedarán privados de voz activa y pasiva en las Juntas Generales, pues tan sólo deben gozar de ese derecho los que se distingan por su vida piadosa y que demuestren ser devotos de la Comunión frecuente.

LOS SIETE DOMINGOS A SAN JOSE EN EL TEMPLO PARROQUIAL DEL CARMEN

Todos los domingos a las 7 y media, Misa de Comunión General armonizada y a continuación se hará el ejercicio de los Siete Domingos .

A las 8 y tres cuarto Misa Solemne con sermón.

Los sermones de los Siete Domingos los predicará el M. R. P. Rafael de Jesús, Prior y Párroco del Carmen.

El punto doctrinal que, según voluntad expresa del Excmo. y Rvdmo. Prelado de esta Diócesis, se ha de explicar siempre que se predique, versará en los sermones de estos Siete Domingos sobre los Diez Mandamientos de la Ley de Dios.

Día 19 de marzo. Fiesta Principal de San José. Por la mañana:—A las 7 y media Misa de Comunión General con fervorín.

A las 9, Misa solemne a toda orquesta y Panegírico. La Misa la cantará el M. R. P. Benito de la Transverberación, Vicario Provincial de los Carmelitas en Cuba y el Panegírico está a cargo del R. P. Feliciano del N. Jesús, C. D. de nuestro convento de Ciego de Avila.

A los que asistan a esta Misa se les obsequiará con preciosos recordatorios de estos Siete Domingos.

Por la tarde: A las 5 y media Exposición de S. D. M., Rosario, Sermón por el R. P. Director y Procesión.

A esta fiesta asistirán los Caballeros Católicos de la Unión 65.

La Corte de San José compuesta de 24 niños elegantemente vestidos de cardenales y obispos, asistirán a estos cultos y en la Procesión ofrendarán al Santo Patriarca ramilletes de flores 12 niñas vestidas de angelitos.

La música en los Siete Domingos está a cargo de los RR. PP. Domingo del Stsmo. Smto y Eugenio de San José con el Coro de Tiples de la Archicofradía del Milagroso N. J. de Praga y en el día de la fiesta principal a cargo del Maestro señor J. Ponsoda con el Coro de la señora Carmelina Díaz de Ordiers y el Coro de Tiples.

Personas que costean estos solemnes cultos:

Domingo Primero: Las hermanas Clara y Esperanza Valle.

Domingo Dos: Señora Camila Chávez viuda de Lombillo, señora Hortensia Aguilera viuda de Armenteros y señora Emma Esteba de Qústiz.

Domingo Tres: señora María Francisca OReilly, Condesa de Buenavista y señora María Zorrilla, viuda de Milagros.

Domingo Cuatro: señora María Teresa Sosa de Rodríguez.

Domingo Cinco: señora Alicia Velasco, viuda de Margarit.

Domingo Seis: señora Rita Díaz de Pérez, señora Nieves Fernández viuda de Avendaño y una Devota de San José.

Domingo Siete: señora Consuelo Sirvent de Mestre.

La fiesta principal de San José es a intención de la señora Dulce María Mestre de Acevedo, Presidenta de la Asociación Josefina y de la señora Ernestina Carcoleta de Mestre, Camarera de esta misma asociación.

FINAL DE LOS HERMOSOS CULTOS A S. JUAN BOSCO EN «MARIA AUXILIADORA»

Compostela y Teniente Rey

Remate y natural conclusión de los Nueve Martes solemnes en honor de San Juan Bosco, será la brillante Fiesta del 31 de este mes, a las 10 de la mañana. Durante la Misa Cantada, arrojará nuevas luces sobre la ya luminosa figura del Santo, el elocuente Orador sagrado, Reverendo P. Claudio de la Fuente. Oficiará Monseñor Manuel Arteaga y Bnatetruoc señor Manuel Rrteaga y Betancourt. Parte instrumental y vocal, a cargo del conjunto, que dirige el Maestro José Valls.

Habrá misas, además, a las 7, a las 8 y a las 9, siendo la de 8 la de Comunión General.

Por la tarde, a las 3, en el patio del Colegio «María Auxiliadora», anexo al Templo, Concierto por la Banda de la Institución Inclán, que regentan los P.P. Salesianos. A las 4, el Director Diocesano de los Cooperadores Salesianos, Monseñor Manuel Arteaga, sostendrá la Conferencia Anual Reglamentaria, en el Salón de Actos del mencionado Colegio «María Auxiliadora». Quedan citados a esta Conferencia todos cuantos se hallan inscriptos a la Pía Unión de Cooperadores Salesianos, a la vez que se invita a todas las Socias de la Archicofradía de María Auxiliadora y devotos de San Juan Bosco, en general, con vehemente exhortación a inscribirse a Obra tan piadosa que es, asimismo, un «modo práctico de promover la honestidad de costumbres y el bien de la Sociedad», como se expresada. al respecto, el mismo San Juan Bosco.

UNA FUNCION MUY SOLEMNE A JESUS SACRAMENTADO EN EL TEMPLO DE LA CARIDAD

La Muy Ilustre Archicofradía del Santísimo Sacramento, canónicamente erigida en la Iglesia de Ntra. Sra. de la Caridad, celebró la fiesta primera del año de 1937, el domingo 17 del actual con gran pompa.

A las siete y media de la mañana, se reunieron los cofrades de ambos sexos, en la Iglesia de Ntra. Sra. de la Caridad, oyendo la Santa Misa y recibiendo el Pan de los Angeles.

Ambos actos fueron armonizados, por el tenor señor Mendizábal, con acompañamiento de órgano, por el reputado maestro, señor Julio Guisasola, el cual dirige la Capilla, que ejecuta la parte musical en las grandes festividades eucarísticas que celebra esta antiquísima Hermandad, la cual lleva de fundada más de 160 años.

Después de la misa, el Párroco y Asesor de esta Archicofradía, Monseñor Eduardo Ferrer, dirigió los fervorines de acción de gracias.

A las 8:30 de la mañana, en el altar mayor del templo, se efectuó la misa solemne de Ministros, oficiando de Preste el Párroco Mons. Ferrer.

El altar mayor aparecía adornado con los valiosos candelabros, floreros, etc., que para sus fiestas posee la Hermandad.

También por Ella costeado, lucía el templo una brillantísima iluminación eléctrica.

Gran esplendor despliega en todas sus fiestas, mostrándose activa y celosa, en que se cumplan, no solamente las mandas piadosas a Ella encomendada, sino que las fiestas a que las mismas se refieren, se celebren con la mayor solemnidad posible.

Predicó en esta festividad, el notabilísimo orador Pasionsita, R. P. Claudio de la Fuente.

Bajo la dirección del celebrado maestro Julio Guisasola, se interpretó por escogidas y numerosas voces la misa de Perosi, a tres voces de solamente hombres y el «Ave Verum» de Goicoechea.

La ejecución ha sido brillantísima, mereciendo unánimes alabanzas.

Inmediatamente después de la misa, se expuso el Santísimo Sacramento, y bajo palio se llevó en grandiosa procesión por las naves del templo.

Los Himnos litúrgicos correspondientes a las procesiones de Jesús Sacramentado, las interpretaron, con la capilla musical, los Hermanos cofrades.

Recogida la grandiosa manifestación de Fe y Amor a Jesús Sacramentado, se reservó el Santísimo Sacramento, terminándose con el Himno Eucarístico de Sagastizabal.

Esta solemnísima fiesta eucarística se vió muy concurrida.

PROGRAMA DE LA NOVENA Y FIESTA A LA VIRGEN DE LOURDES EN LA MERCED

Del 2 al 11 de febrero de 1937

La Novena empezará el día 2 de febrero, para terminar el día 10.

Todos los días, a las 8 y media, Misa rezada, Rosario y Novena.

Por la tarde, a las 5 y media, Exposición del Santísimo, Rosario y Novena.

Día 10. A las 5 y media p. m., Exposición de S. D. M., Rosario, Reserva y Salve, a gran orquesta.

Día 11.—A las 8 a. m. Misa de Comunión general, que celebrará el M. R. señor Visitador, P. Antonio López, C. M. en la Capilla de Nuestra Señora de Lourdes.

A las 9 a. m.—Misa solemne en el Altar mayor, a toda orquesta, y sermón por el R. P. Urbano Vian, C. M.

A las 5 y media. p. m.—Exposición Rosario, Reserva y Procesión por las naves laterales de la iglesia.

En la Procesión se cantará el Himno de Nuestra Señora de Lourdes con la letra que se lee al final del programa.

Día 13. A las 8 y media a. m.—Solemnes funerales por todos los difuntos de la Congregación.

Culto Perpetuo de San José Siete Domingos
Iglesia de San Francisco
Programa de los Siete Domingos

A las 7 y 30, Misa de Comunión general.— A las 9, Misa solemne, sermón y procesión con la Imagen del Santo.

Intenciones

Primero.—Señora Raquel García de Loureiro, Presidenta del C. P. de San José.

Segundo.— Señora Margarita Olózaga de Molino,, Camarera de San José.

Tercero.—Señoritas Amparo Ramiro, Rosario San Germán y Josefina Martínez.

Cuarto.—Señoras Amelia Currás de Bueno, Asunción Flores de Apodaca y Amalia del [illegible]no.

Quinto.—Señoritas Celadora y Socias del Coro número 7.

Sexto.—Familia de Tapie.

Séptimo.—Señora Josefina Castaño de Díaz Pardo.

Oradores y Temas

Enero 31.—Nazaret, escuela de santidad, R. P. Pablo de Lete.

Febrero 7.—La vida interior de San José, R. P. Serafín Ajuria.

Febrero 14.—San José, hombre de fe.—R. P. Jesús Alejaldre.

Febrero 28.—El amor de San José a Dios, R. P. Adrián María de Querejeta.

Marzo 7.—La obediencia de San José, R. P. Ignacio Biaín.

Marzo 14.—La confianza en Dios de San José, RR. P. Benigno de Iturriaga.

La conducción de la Imagen de San José en las procesiones, queda reservada en cada Domingo a las señoras y señoritas que se hicieron cargo de la Intensión respectiva.

Día 19 de Marzo
Festividad del Patriarca San José

A intención de la distinguida dama señora Josefina Castaño de Díaz Pardo, Presidenta de Honor del Culto Perpetuo de San José.

A las 7 y 30, misa de Comunión general. A las 99, misa solemne. El panegírico estará a cargo del R. P. Adrián María de Querejeta, Director del C. P. de San José. Después de la misa, procesión con la imagen del Santo.

La Directiva de la Cofradía del Culto.

Perpetuo de San José, invita a usted y a su distinguida familia a estos solemnes cultos.

La Presidenta, Raquel García de Loureiro. El Director R. P. Adrián María de Querejeta.

Teatro Auditorium
Febrero 10 de 1937

Gran Velada Teatral organizada por la Asociación de Hijas de María y Santa Teresa de Jesús de la Parroquia del Carmen, para recaudar fondos para los niños pobres del barrio Zaldo.

El cuadro de declamación del Club Deportivo Hispano-América, pondrá en escena la bellísima comedia en tres actos y en prosa, original de los ilustres autores Luis Fernández de Sevilla y Rafael Sepúlveda, que lleva por título «Madre Alegría», con el siguiente Reparto:

Madre Alegría, señora Emilia Duimovich; Gloria, señorita Carmen Vidaurreta; Doña Mariquita, señorita Emilita Duimovich; Sor Martina, señora Valentina Romero; Lola, señora Coralia Toledo; Angelines, señora María A. Pérez; Seña Consolación, señorita Obdulia Díaz; Sor Paula, señorita Carmen Pérez; Rosarito, señorita Eulalia Patiño; Jacinta, señorita Elvira Patiño; Don Leonardo, doctor Félix Suárez; Señor Nemesio, señor Ernesto Arnal; Curro, señor Angel Iglesias; Tanito, señor Florentino Cobián; señor Ordóñez, señor Valentín Menéndez. Dirección Artística, doctor Félix Suárez; Dirección Escénica, señor Ernesto Arnal; Apuntador, señor Antonio Castells; Transpunte, señor Manuel Mendoza.

UNA GRAN VELADA DE LOS CABALLEROS DE COLON EN EL NATALICIO DE J. MARTI

El Consejo de San Agustín No. 1390 de los Caballeros de Colón, conmemorará el Natalicio de Martí con una brillantísima Velada literario-musical con arreg. oal siguiente programa:

1.—Paráfrasis del Himno Nacional. Hubert de Blanck-Pepito Guin.
2.—(a) «El Cañaveral»
(b) «Ofrenda» C. Delfín
Canto y piano, Ofelia Fuentes y Pepito Guin.
3.—«Rapsodia Cubana», Ponce, Clara Delgado.
4.—«La Bella Cubana», Duo de violin y piano, de J. White, por Margarita Jurado y Luis Alvarez.
Al piano: Amelia Jurado.
5.—(a) «Si ya no me quieres»
(b) «Olvido Fugaz». O. Mtnez.
Canto por Ofelia Fuentes, acompañada al piano por su autor.
6.—(a) «Gloria»
(b) «Concha de Oro»,
(c) «Triunfal». Peyrellade
Danzas cubanas a dos pianos, por Miguel G. Llorente y Pepito Guin.
7.—(a) «Virgen María»
(b) «La Niña de Guatemala», José Martí.
(c) «El que me quieras», Amado Nervo.
Recitaciones por Martha González.
8.—(a) «Ahora que me quieres»
(b) «Tus Labios». Lecuona.
Canciones cubanas con acompañamiento de guitarra por Germaine Duruly, Lilita Devera, Teresa Spencer y Rafael Acha, discípulos de la señora Clara R. de Nicola, Profesora del Conservatorio Carlos Alfredo Peyrellade.
9.—«Danza de las Horas», de Ponchielli, a dos pianos, por Nelia Sánchez y Bertha Badías, Lía Nocedo y Manolo Llanes.
10.— (a) «Llueve»
(b) «Pájaro Azul», canto y piano, por Ofelia Fuentes y Pepito Guin.
11.—«Invitación al Vals», de Weber-Tausig, por Amelia Jurado.
12.—«Himno a Martí», Hubert de Blanck a dos pianos por Pepito Guin y Manolo Llanes.

L aparte musical bajo la dirección de la señora Juana Vallés de Pérez Goñi, Directora del Conservatorio «Carlos Alfredo Peyrellade».

ACTOS CATOLICOS QUE SE ANUNCIAN PARA MAÑANA EN LAS DIVERSAS IGLESIAS

Los Quince Jueves en la Iglesia del Carmen

Los Quince Jueves al Santísimo Sacramento en la Iglesia del Carmen:

Por la mañana a las siete y media, misa y comunión de los jueves eucarísticos.

Por la tarde, a las 5:30 exposición de Su Divina Majestad, estación, Santo Rosario, ejercicio, cánticos, sermón; y reserva.

El Jubileo Circular

En la Iglesia de la Merced, el Jubileo Circular.

La misa del sacramento a las 8:30 de la mañana. A continuación de la misa, la exposición de Su Divina Majestad.

A las 5 p.m. rosario, visita a Jesús Sacramentado, cánticos, sermón, bendición y reserva.

En la Iglesia Parroquial de San Nicolás de Bari

A las 8 de la mañana, misa, plática y ejercicio en honor de San Judas Tadeo.

En la Iglesia de los Padres Claretianos

Solemnes honras fúnebres por el eterno descanso de los Caballeros Católicos fallecidos de la Unión 39 del Cerro, a las 8 de la mañana en la Iglesia del Inmaculado Corazón de María, de los Padres Claretianos.

Después de esta misa, se izarán en el frente de la iglesia las banderas de la Patria y de la Unión en conmemoración del Natalicio de Martí.

Por este medio se invita a todos los Hermanos de las Uniones de la Habana.

Junta General de la Archicofradía del Santísimo de la Iglesia de la Caridad

A las 2 de la tarde, junta general ordinaria de la Muy Ilustre Archicofradía del Santísimo Sacramento, canónicamente erigida en la Iglesia de Ntra. Sra. de la Caridad, con el siguiente programa:

1.—Lectura del acta de la junta anterior.
2.—Balance de Tesorería.
3.—Memoria de los trabajos realizados.
4.—Informe de la Comisión de glosa nombrada en la junta anterior, y nombramiento de la correspondiente al presente año.
5.—Comunicaciones y mociones presentadas con anterioridad a la Directiva.
6.—Asuntos generales.

Se ruega la puntualidad en la asistencia.

Asociación Eucarística Popular

En la Capilla de las Madres Reparadoras, adoración reparadora en honor de Jesús Sacramentado, de 7:30 de la tarde a 10 de la noche.

Se invita a los fieles.

Sección Adoradora Noctuna de la Habana.

De orden del Director Espiritual de la Sección Adoradora Nocturna de la Habana, M. R. P. Fray Cástor Aprais O. F. M. cito por este medio a los miembros del Consejo Directivo, excepción del Presidente, a los Delegados Natos y a los Delegados de los Turnos, que no tengan cargos en los mismos, a la Junta preparatoria para la designación de Candidato a la Presidencia de la Sección, para las elecciones que se verificarán el 31 del actual.

La Junta preparatoria se efectuará el jueves 28 en la Iglesia de San Francisco, a las 3 de la tarde. **Armando Dasis**, Secretario General.

En la Parroquia de Bauta

Solemnes cultos a San Judas Tadeo en la Iglesia parroquial de Bauta, sita en el pueblo de Hoyo Colorado, con el siguiente programa: A las 8 de la mañana misa de comunión armonizada.

A las 10:30 a.m. misa solemne con sermón.

A las 5:30 de la tarde, Rosario, ejercicio y cánticos.

A las 6 de la tarde, gran procesión por las calles del pueblo, amenizada por una banda de música.

Invita el Párroco, José María Fernández Gayol.

En la Iglesia de Monserrate

A las 8:30 a.m. misa y ejercicio en honor de San Expedito.

A las 5 de la tarde, exposición del Santísimo, Santo Rosario, ejercicio de San Espedito, Hora Santa, bendición y reserva.

En la Iglesia de Jesús del Monte

Los jueves eucarísticos con el siguiente programa en la Iglesia parroquial de Jesús del Monte. A las 3 de la tarde, exposición de Jesús Sacramentado. A las 5, Rosario, ejercicio, sermón por el Párroco, R. P. José Rodríguez Pérez, bendición y reserva.

La Archicofradía de los Jueves Eucarísticos en la Iglesia de San Nicolás de Bari.

La Archicofradía de los Jueves Perpetuos Eucarísticos, canónicamente erigida en la Iglesia de San Nicolás de Bari, celebra los siguientes actos católicos: A las 8 de la mañana, exposición del altar mayor y misa de comunión en el altar del Sagrario con Meditaciones eucarísticas. Después de la misa. reserva.

A las 5 de la tarde, exposición de S. D. Majestad, ejercicio, Hora Santa, bendición y reserva.

Invita el Párroco, monseñor Juan José Lobato, a los cofrades y fieles.

En María Auxiliadora

Los Jueves Eucarísticos con el siguiente programa: misas de comunión por Coros, a las 7:15 y 8 a.m.

A las 5 p.m., exposición del Santísimo Sacramento, Santo Rosario, Hora Santa, bendición y reserva.

Hora Santa

Se celebra el piadoso ejercicio de la Hora Santa en las iglesias del Santo Angel, María Auxiliadora, San Nicolás de Bari, Jesús, María y José, Ntra. Sra. de la Caridad, Ntra. Sra. de Monserrate, Iglesia parroquial del Vedado, Padres Carmelitas del Vedado, Fadres Pasionistas de la Víbora y Padres Redentoristas de Luyanó, a las 5 de la tarde.

A las siete de la noche, en la Iglesia de San Francisco y en la Iglesia parroquial del Cano.

En la Iglesia de los Padres Pasionistas.

A las siete de la mañana, misa de Comunión general para las Asociaciones radicadas en la Capilla de los Padres Pasionistas de la Víbora en honor de San Gabriel de la Dolorosa, el San Luis de los tiempos contemporáneos, cuya festividad celébrase el 28 del actual mes de febrero. A las 9 a.m. misa solemne y sermón.

Iglesia del Sagrado Corazón de Jesús Pía-Unión de San José
Siete domingos de San José

Enero: Día 31.
Febrero.—Díaz 7, 14, 21 y 28.
Marzo.—Días 7 y 14.

Misa de comunión general, a las 7:30 a.m.

Misa cantada y sermón a las 8:45 de la mañana.

Novena.—Empezará el miércoles 10 de marzo a las 8 de la mañana con misa armonizada.

Triduo.—Días 16, 17 y 18 de marzo, misa cantada y sermón a las 8 a.m.

Predicará el P. Pedro Abad, S. J. Director de la Asociación.

Fiesta Principal.—19 de marzo. Día de San José.—A las 7:30 a.m. misa de comunión. A las 9 a.m. misa solemne con Panegírico a cargo del R. P. Felipe Rey de Castro, S. J.

Avisos: El 19 de febrero, viernes, cultos mensuales a San José, con misa, plática y comunión a las 8 a.m. y a continuación el día 16 de marzo, primero del Triduo, después de la fiesta, Junta extraordinaria del año.

Se espera que los asociados y devotos obsequien a San José con flores para el adorno del altar y contrinuyan a los gastos de estos cultos.

Muy Ilustre Archicofradía del Stmo. Sacramento de la Catedral de la Habana.
Junta General Extraordinaria

De orden del señor Rector cito por este medio a todos los Hermanos para que concurran a la Junta General Extraordinaria que se celebrará el día 31 del actual, a las diez de la mañana, en el local de la Administración de la Catedral y en la que habrá de tratarse sobre la reforma de los Estatutos. Se encarece la más puntual asistencia a la misma

A. Lancís.
Secretario.

Se ha dado el nombre de "República del Paraguay" a la Escuela Pública número 62 en un sencillo ceremonial

En el Teatro Tosca se celebró una fiesta en la que habló el Sr. Ministro de esa nación americana, Dr. Anselmo Jover. Tomaron parte alumnas de diversos planteles que recitaron

En un hermoso y cordialísimo acto llevado a cabo en el teatro «Tosca», se impuso el nombre de «República del Paraguay» a la escuela pública número sesenta y dos.

Asistió al homenaje numeroso público entre el que se encontraban varios miembros del cuerpo diplomático y consular y representaciones de los Secretarios de Educación y Estado y las altas autoridades escolares.

Un ameno programa fué desarrollado con tal motivo, leyéndose en primer lugar los mensajes de los maestros y alumnos de la escuela cubana «República de Paraguay» a los maestros y alumnos de la escuela paraguaya «República de Cuba».

Además, hubo recitaciones por Mario Barral, un discurso de la señorita Esther Lauzarde y varios números de canto por el coro de la escuela.

También tomaron parte en la fiesta las alumnas del centro de artes anuales «Félix Alpízar» y un grupo de chicuelas del Instituto Edison, que interpretaron música típica y bailes clásicos.

El clou de la fiesta fué un magnífico discurso del Excmo. Ministro del Paraguay, doctor Anselmo Jover pleno de cordialidad interamericana, que le valió los más cálidos aplausos de la concurrencia.

A continuación vamos a reproducir el texto íntegro del mismo:

Señoras:
Señores:

Lentamente, como cumple al proceso que lleva al nacimiento de un mundo nuevo, de la difusa y dispersa realidad que es nuestra América de hoy, en voces y gestos que reiteran anhelos inscriptos en la portada de su gesta emancipadora, en perfiles y acentos que anticipan albas próximas, en actos y palabras responsables, cada día más claros y resonantes, cada vez más henchidos de urgencias creadoras, clarificando horizontes, señalando rumbos, removiendo entrañas en angustiada búsqueda de senderos de redención, está surgiendo una América Nueva que afirma, frente a los problemas y a las contingencias del porvenir, la estructura unitaria de sus intereses esenciales y la integridad de su destino indivisible.

Pese al aislamiento y a la dispersión, que lastran el persistente impulso de integración de estos pueblos, cada uno de ellos vive, en mayor o menor grado de intensidad, en mayor o menor amplitud de horizonte espiritual, la hora de todos, pudiéndose afirmar que los órganos ya están cumpliendo la función que en día no lejano asumirá el organismo total. Nuestro continente está desintegrado, pero no está «vacío». Si a veces habla un lenguaje anacrónico o prestado, no es porque esté ausente de sí mismo, ni dormido ni entregado, como dan en decir observadores superficiales o pesimistas de su vida. Por debajo de esta superficie de acontecimientos inciertos, detrás de esta apariencia de inmovilidad musulmana, a poco que el análisis penetre en la intimidad de su ser múltiple y contradictorio, se descubre el lecho de una conciencia activa de unificación que comprende y busca, por modos diversos pero concordantes en la finalidad, el entendimiento definitivo entre los países nacidos del mismo crisol revolucionario y el mismo ideal. Un nuevo sentimiento de patria tiende a tener vigencia de ciudadanía, y si es verdad que el nuevo orden no ha tomado aún su puesto al sol, no es menos verdad que sus cimientos están echados.

Reconocer este hecho es afirmar la necesidad de la empresa. Es admitir la posibilidad de su realización, ya que al decir de un genial pensador, «la Humanidad no se propone nunca problemas que no puede resolver». Hay quienes niegan vocación a los pueblos indoamericanos para una síntesis superior al logrado. Pero, discutir esto es poner en cuestión la razón misma de su existencia y hablar de la inmutabilidad de la actual ordenación internacional americana es admitir el vaticinio agorero de quienes, con indudable hondura de análisis pero con desalentada fe en el porvenir, les predicen idéntico destino al que tuvieron los pueblos de la antigüedad helénica barridos por el imperialismo romano.

Desde el Congreso de Panamá, ha pasado mucha agua bajo el molino, pero no ha pasado en vano. El sueño de Bolívar y de San Martín, ha madurado en las conciencias, y hemos superado en ese camino la etapa de la concepción utópica incorporándonos al movimiento que busca en el conocimiento científico de la realidad social, bases seguras y adecuadas a la finalidad perseguida. Hemos tomado conciencia de nuestra propia vida y de la misión histórica que nos incumbe, y hemos asumido, en consecuencia el magisterio de los nuevos deberes y de las nuevas responsabilidades que ello comporta.

Este acto lo evidencia, no por lo que en sí es, sino por lo que representa como auspicio de ese ideal, como ejecutoria de la nueva política escolar que tiende a la formación de nuevas generaciones para la América Nueva

Modesto en su apariencia material este acto, implica, por eso, posibilidades ilimitadas. Es una esperanza más una simiente más que las altas autoridades educacionales de Cuba arrojan a los vientos propicios del porvenir. Tiene para el mañana la misma trascendencia que revisten los grandes actos internacionales al través de los cuales los pueblos de este hemisferio avanzan fórmulas, ensayan coordinaciones, exploran caminos que preludian las armonías finales.

La imposición oficial del nombre de mi país a una escuela de la capital de Cuba es un gesto que cae de lleno en la más pura corriente americanista. Limitado en su apariencia, el acto lleva entrañado todas las posibilidades que encierra el espíritu en su noble función de formar conciencias, nutrir cerebros, acortar distancias y vincular naciones en empresas recíprocas y solidarias de acercamiento, de comprensión y de progreso.

Yo estoy seguro que la Escuela República del Paraguay, fiel en esto a su tradición y a su deber, contribuirá entusiásticamene, con los medios a su alcance, a la realización de esta gran obra de americanidad y de confraternidad internacional, cooperando de ese modo, a la faena que en igual sentido y en idéntico plano de influencia, cumplen en mi país los maestros y los niños de la Escuela República de Cuba y los maestros y los niños de todos los países del Nuevo Mundo que han incorporado estos anhelos a su política educacional.

Yo deseo valerme de esta oportunidad para expresar públicamente—como lo hago—mi más profundo agradecimiento al Gobierno Cubano por el acuerdo tomado. Ello constituye al par que una significativa expresión de los sentimientos de cordialidad internacional que le animan, un alto y honroso homenaje tributado a la amistad, de mi patria. No creo exagerar al decir que este hecho señala un gran jalón en las relaciones entre Cuba y Paraguay y abre en su horizonte perspectivas promisoras para una más amplia y efectiva vinculación.

Quiero también dejar constancia de mi reconocimiento al ex Secretario de Educación doctor Luciano Martínez, a quien se debe la sugestión de la feliz iniciativa que celebramos ahora; a los miembros de la Junta E colar del Distrito de la Habana, que unánimemente votaron el acuerdo; y a la directora, a los maestros del plantel y a las niñas de la escuela que lo acogieron con entusiasmo y simpatía organizando en honor de mi país esta fiesta que tendrá perdurables y gratas resonancias en el corazón de mi pueblo.

Después que se puso fin al acto, se dirigió una gran parte de la concurrencia al local de la propia escuela, para presenciar el acto de entrega de una hermosa bandera paraguaya y una tarja de bronce por el doctor Anselmo Jover, Ministro del Paraguay.

En la tarja figuraba el nombre que acababan de poner al plantel entre los simbólicos escudos del Paraguay y de Cuba.

Se obsequió a las personalidades concurrentes al acto con un buffet y a los alumnos con cartuchos de bombones.

Entrega de premios y diplomas ayer, en una velada, por la Directiva del Club de Cantineros de la República

Fué acto superior a todos los celebrados por la citada institución. El palacio del Centro Astur vistió sus mejores galas para recibir a tan valiosos elementos. Hubo discursos

Uno de los actos más brillantes celebrados por el «Club de Cantineros de la República», a través de sus relativamente largos años de existencia, tuvo efecto anoche en el Palacio del Centro Asturiano. Tratábase de dar término con dicha velada al Congreso Nacional de Cotelería celebrado últimamente, y el cual despertó indiscutible entusiasmo.

A las nueve p. m., el regio salón de fiestas de la casona astur estaba materialmente colmado de público También asistió, para amenizar la fiesta, la Banda de la Marina de Guerra Constitucional. En la presidencia del acto se hallaban las siguientes personalidades: Joaquín Beceiro, presidente del Club de Cantineros; primer teniente Luis Cervantes ,en representación del señor Jefe de la Marina de Guerra Constitucional; doctor Nicolás Sierra, Octavio Portas, Rogelio Caramés, doctor Arturo Recio, Manuel Andrial, don Claudio Conde, Federico del Castillo, Hilario Alonso, Paulino Galindo, Nolasco Paniagua, Francisco Domínguez, Urbano del Real, Bernardo Pardías y Luis Amézaga.

En lugar inmediato se hallaban representaciones de diversas industrias, entre los que anotamos a Manuel Pérez Tárano, Augusto Feo López, José Gutiérrez Diez, Pío Peláez, Arturo Cortina, Antonio Portas, José Antonio López, Antonio López Ledo, Juan Franco, José Cuervo, Osvaldo Farrés, Saturnino Llamedo, Federico Marina Francisco Campa, Manuel Alonso, Franchi Alfaro, Francisco López, Emilio Garrido, Emilio Chang, Miguel Valdés, Eugenio Rodríguez, Sebastián Muñoz, Manuel Fernández, Hermógenes Fernández, Sixto Abreu, Isidro G Somines y Francisco Villamarín.

Detalles generales de la velada

Al proceder a la apertura del acto, el presidente del club señor Beceiro, dió lectura a unas enjundiosas cuartillas relacionadas con el último concurso de cotelería celebrado por la institución. Así mismo se refirió a los industriales de Cuba en general, que en todos los instantes han tenido las máximas consideraciones para el Club de Cantineros.

A continuación el señor Hilario Alonso leyó también un hermoso trabajo relacionado con la velada y con el desenvolvimiento de la poderosa entidad de los cantineros de Cuba. Por sus amplias consideraciones de carácter doctrinal, fué calurosamente aplaudido, como lo había sido el señor Beceiro.

Luego continuó el programa con una rumba, bailada magistralmente por los artistas Elpidio y Margot.

La gran bailarina española Elia do Granados ejecutó números sugestivos. El tenor Julio Tarajano cantó la romanza «La mujer fatal», de la zarzuela «Doña Francisquita».

La Banda de la Marina de Guerra Constitucional ejecutó nueva pieza exquisita.

Y a continuación el presidente social hizo entrega de valiosos premios a los cantineros triunfadores en el concurso de cotelería. Son ellos: Indalecio Fernández, José Novo, Juan Aldín, Edelmiro Acosta, Emilio Menéndez, José Díaz. José Vaamonde, Angel Martínez Cuervo, Manuel Armada, Daniel Blanco, Arturo Cid, Antonio Vázquez, Artemio Prieto, Cristóbal Alonso, José López Barrera, José Tella Gómez, Julio Peláez, León Pujol, Luis Cadahía, Agustín Peláez, José María Ros, José María Vázquez, Restituto Díaz, José Valcárcel, Mario Amado, Armando Arias, Ricardo González, Aquilino Rodrguez y Antonio Vázquez.

Así mismo el señor Beceiro entregó diplomas a diversos comerciantes e industriales que calorizaron con el mayor entusiasmo el concurso de cotelería organizado por el «Club de Cantineros».

Después continuó el programa en la siguiente forma; números de guitarra por el señor Salazar; tangos por Dinorah; bailes internacionales por Ernesto y Lidia; romanzas por el aplaudido tenor Francisco Naya, acompañado por el pianista profesor Santos Menéndez; nuevos bailes internacionales, y rumba criolla.

El discurso de clausura estuvo a cargo de nuestro estimado compañero Manuel Millares Vázquez, el que hizo brillante referencia a la prestigiosa colectividad de los cantineros. Sus atinados conceptos fueron cálidamente aplaudidos por el enorme y selecto auditorio.

Terminado el programa artístico-literario, les fué ofrecido un ponche de honor a los Socios Protectores del Club de Cantineros.

UN DETENIDO

Ciro Ignacio González Godínez, vecino de San Pedro 2, fué detenido por el vigilante 2261 con motivo de estar reclamado por el Juez Correccional de la Sección Segunda.

MATANCERAS

En El Carmelo

Los 7 domingos a San José.

Comienzan el día treinta y uno del corriente y se prolongan hasta el diez y nueve de Marzo, día de la festividad del Gran Patriarca.

En el programa del novenario que me envía el Reverendo Padre José Luis, figuran los siguientes números.

Todos los domingos desde el próximo, a las siete y media misa de comunión, a las ocho y media la gran misa cantada y por la tarde procesión por las naves del templo.

Además todos los días a las ocho habrá misa para las personas que no puedan asistir por las noches al novenario y los días 17, 18 y 19 de Marzo los grandes oficios, en los que predicará el Reverendo Padre Prior del Carmen de la Habana.

Las damas que costean estos cultos son las siguientes: domingo 31 de Enero, señora Angelina Grande de Solaún.

Domingo siete de febrero señora del doctor Reyes Lovio y señorita Florentina Hudson.

Domingo catorce de febrero, señoritas Estela y Amparo Caballero Cil.

Domingo 21 de febrero, familia Madan y Graziella M. de Campos.

Domingo 28 de febrero, señora Candita Heydrich de Estrada y señoritas Josefina Fuentes.

Domingo siete de marzo, familia Costales Cabarrocas y Andreita G. de Montaño.

Domingo catorce de marzo. señorita Cira Polledo, Vicepresidenta de la Congregación.

La parte musical de estas fiestas está a cargo del maestro Ojanguren, tomando parte las señoritas Rosa Catalina Carbó, Celia Eirin, Conchita y Consuelo Lamothe, Teresa Guisasola, Nenita Haza y Asunta Ayo.

Los sermones de los siete domingos estarán a cargo del Padre José Luis de Santa Teresa.

La señora viuda de Urquiza

Sofía Ayo.

Hace sus preparativos en España para retornar a Cuba, la distinguida dama a la que tan cruelmente hiriera el destino ha poco, arrancándole de manera tan trágica y tan cruel a su amantísimo esposo.

Un cable recibido en ésta de la compañera de Pablo Urquiza, pide a sus hermanos. los banqueros de esta plaza, la situación del pasaje que ya le ha sido girado.

Qué viaje más doloroso el suyo.

Un traslado

De que dar cuenta.

Para la hermosa casa de la calle de Byrne, propiedad de los herederos de Peralta se trasladan hoy los esposos Auchet-Torrens, que dejan la en que habitaron hasta el momento, de los esposos BenavidesValdés Cartaya.

Sépanlo así las amistades del matrimonio Auchet-Torrens.

La fiesta del sábado

Chez Solomón.

Con extraordinaria brillantez se celebró el pasado día veinte y tres del corriente, el five o-clock tea, con que despedían de su vida de soltera las Antiguas Alumnas del Colegio Irene Toland, a la señorita Hilda Gatell, la prometida del doctor Rodolfo Gutiérrez, que fué a su vez objeto esa misma noche del sábado de un cálido homenaje en la taberna española de la calle de 24 de Febrero, «El Baturro».

Un selectísimo grupo de señoras y señoritas de nuestra sociedad se dió cita en aquella casa de la calle de Tello Lamar y Santa Teresa, donde reinó el más franco ambiente de cordialidad y camaradería.

Una mesa primorosa, en cuyo centro admirábase el más simbólico y original de los adornos, brindó a las amigas de Hilda Gatell, las suculencias de un deliciosísimo lunch.

Sobre un gran espejo artísticamente colocado sobre el bordado mantel, una pareja de novios—él de frac, ella nupcialmente trajeada—eran seguidos también de otras pequeñas figulinas, que formaban la corte de honor, con su correspondiente flower-girl, en adorables miniaturas.

Flores en profusión adornando el comedor completaba el adorno sencillo y elegante que para esa fiesta preparó la señorita Clara Solomón.

Pastas y bocaditos, refrescos y los indispensables coacktails, sirviéronse en derroche, mientras en la sala se hacía música, se recitaban poesías, y se rendía culto al bello canto.

Una gran piñata, dentro de la cual guardábase una completa batería de cocina, regalo de las Antiguas Alumnas de Irene Toland, a esa novia del domingo, fué rota, entre bromas y finos remarcks de cuantas allí se hallaban.

Daré ahora los nombres de las compañeras de Hilda Gatell, que la congratularon tan gentilmente en ese Five o-clock tea del pasado sábado.

Señoras Rossy Heydrich de Pérez Jorge, Inés Guiteras de Llorens, Clara R. de Báez, Irmina Rodríguez Aldama de Gómez, Marina Peralta de Cruz. Silvia Sarasúa de Núñez, y Gloria G. de Roig.

La Directora del Colegio Miss Chalmer y las señoritas Ernest, Nelson y Buck.

En adorable bunch Susana Candelario, Chiquitica Calatayud, Graziella Aguirre, Olga Díaz Bango, Violeta Aguiñera, Josefina Sarasúa, Carmita Moro, Babyta Zapico, Clara Luz Area, Yolanda Puñals, Consuelito Rossié, Enedina Aragón, Josefina Cabrera, Hilda Rodríguez, Amparito Díaz Pardo, Ondina Muñoz, Lola Alayón, Josefina Martínez, Nenita Bonera, Alicia Ferrer, Aurora y Hortensia Muro Babyta Oliva. Nenita Martínez Moreno, Margarita y Minchen Harves, Zenaida Ruíz, María Luisa Cossío, Chela Torres, Hilda Valdés, Bertila Haedo Carmen Boudet, Herlinda Urrechaga, Adolfina García y Amada Cejas.

Satisfecha puede sentirse la señorita Gatell porque en fiestas de esta índole, recuérdanse pocas tan brillantes y tan concurridas como esa de que aquí dejamos levantada acta.

Reñidos matches

En el campo «Tropical».

Inagurado quedó en la noche del sábado, ese agradable sitio de esparcimiento y de regocijo, que la sociedad matancera debe a los entusiasmos de Johmy Jaén y que ha de ser marco en lo futuro a los más reñidos e interesantes torneos de sports.

Dos fuertes equipos midieron sus fuerzas en esa noche del veinte y tres, ante un público qu daré más abajo, y que dice más que lo que pudieran decir mis palabras, del calor con que se acoge aquí, toda iniciativa que como ésta que sirve de tema a estas líneas, contribuye a fomentar el atletismo entre nuestra juventud.

Compitieron en el primer juego los teams de los Maristas y la Escuela Superior de la calle de Byrne, que eran dirigidos por Cartayita y Abascal, mordiendo el polvo de la derrota los muchachos de Cartaya con un score de tres por diez.

Los victoriosos muchachos de la Escuela Superior fueron ovacionados.

En el segundo encuentro midieron sus fuerzas los equipos del Atlético y de Irene Toland, ganando el atlético con un score de veinte y seis por quince.

Estos dos teams estaban dirigidos por Hernández y Romero.

Abriré la relación de la concurrencia con el nombre de nuestra bella alcaldesa Tulita Gómez de Casas, que se veía rodeada de este grupo de altas damas: Rosario Mouriño de Jaén, Esther Bertha Casas de Ducassi, Pilar Pardiñas de Pardiñas, Teresita Penichet de Rojas, Lola Rodríguez de Argüelles y Layda Chávez de Casas.

Señoras Fefa Rodríguez de Jaés, Quica Loredo de Abascal, Lolita Solís de Villabella, Dulce María García de Martínez, Angela Soler de Bargas, Aída H. de Menéndez, Silvia Sarasúa de Núñez, Ana Arnold de Villar, Isaura Beracierto de Rabelo, Asela Daz de Saavedra Nena Haza de Menéndez, Lola Batista de Cabañas, y las señoras de Martínez Martell y de López.

Una legión de la jeunesse: Nena y Juanita Febles, Iraida y Fredy Saavedra, Coquito Libia y Balbina Jaén, Panchita Casas, Teresita Rojas, Mimí y Aleida Obregón, Serafina Rabelo Yolanda Solaún, Fina Villabella, Olga Alonso, Loa y Teté Cabañas Margot y Bertha Flor, Cocó y Pilo Pardiñas, Josefina y Hortensia Sarasúa, Violanda Alvarez, Carmen Leonor Martínez, Susú Pérez, Nenita Almirall, Zenaida Nosti, Rosa y Quica Piera, Mary y Mayita Casado, Jenny de Luque, Mirtha Matibona, Adelaida Rodríguez, Lolita Argeelles, Sara Obias Olga Sicre, Josefina Haza, y las señoritas Guerrero.

La favorable acogida que la sociedad matancera ha tenido para esos terrenos sportivos «Tropical» queda bien proclamada con la anterior relación, en que figuran con la primera dama de la ciudad, todos aquellos apellidos, que entre nosotros son timbres de distinción y de elegancia.

Felicitamos a Johnny Jaen, a Edelberto Saavedra, porque si es cierto que han luchado tenazmente, que han tenido que vencer escollos muchos, han saboreado, como premio la miel de la victoria.

La cena Martiana

En el Atlético.

Abre el gran programa de fiestas que tendrán efecto mañana en esta ciudad, el acto con que los socios del Club Atlético, rinden culto a la memoria del Apóstol, con la simbólica cena que se está haciendo ya una tradición cubana.

Con la asistencia de todas nuestras autoridades, que han prometido su visita al Atlético ese día, se festejará allí el nacimiento de aquel hombre que cayera en Dos Ríos, pero cuyo espíritu y cuyo recuerdo viven en el corazón de todos los cubanos, con veneración más intensa quizás, que si lo contáramos aun entre nosotros.

Prometo mi asistencia a esa fiesta del Atlético esta noche.

Un recital hoy

En el Círculo de Bellas Artes.

Organizado por María Luisa Ríos y Roberto Vázquez, se presenta esta noche ante la tribuna de la Institución, que es sede de la intelectualidad de la Habana, el gran recitador Emilio Masó, que ha seleccionado el programa más interesante y más ameno de poesías afrocubanas que pudiera escogerse.

Ballagas, Matos, Guiller, Radillo Tallet, Dromundo y Kemp serán interpretados por Masó, con verdadero amore.

La escenografía para este gran recital ha sido hecha expresamente por Roberto Vázquez y la Ríos, y Santos Carbó ha hecho la musicalización de dicho recital.

Una invitación galante de mi querido amigo Roberto Vázquez, me llevaría esta noche complacidísimo a ese acto cultural tan interesante, si compromisos que anteriormente contrajeran no me retuvieran esta noche en Matanzas.

El Barrio Cubano

En la Verbena del domingo.

Toca turno hoy a la descripción de las iniciativas desplegadas por el Sub-Comité de Pueblo Nuevo y Playa, que me son enviadas, por la activa Secretaria señorita María Bertha Pons y Cuní.

He aquí el programa del barrio cubano:

8 a.m.—Llegada de las señoritas integrantes de este barrio, en una típica carreta, luciendo lindos trajes de criollas. Puntos guajiros.

10 a.m. a 6 p.m.—Bailes típicos; son; zapateo; números de guitarra y canto, boleros. Dúo Gavilán-Cataneo.

6 p.m. a 10 p.m.—Pregones cantados, por la joven artista matancera Magüi Cané. Guitarra y canto por Antonio L. Moreno, acompañado por un grupo de señoritas del Barrio Cubano, Trío Bernal.

Baile por la orquesta de Somavilla en el Castillito de la Marina, a la entrada del Barrio Cubano. Este bello y artístico Castillito, remedo fiel del Puesto de Peñas Altas, ha sido confeccionado bajo la dirección del jefe, capitán José A. Gómez y cedido galantemente al Sub Comité de Damas y señoritas de Playa y Pueblo Nuevo.

10 p. m. a 12 p.m.—Números de canto, por el popularísimo Trío Matamoros. Números de guitarra y canto por la distinguida profesora señora Ofelia Veulens de Olivares.

12 p.m.—Cena, durante la cual habrá un «show» de media noche. Rumba típica criolla por la genial artista Magüi Cané. Concurso de baile con premio a la mejor pareja.

Durante todo el día y la noche se venderán en el Barrio Cubano, desde el desayuno a las 8 a.m., consistente en chocolate o café con leche, acompañado de galleticas; todos los platos típicos de la cocina criolla, tales como butifarras, tamales, croquetas, emparedados de lechón, fiambres de diversas clases, etc. Se servirá también, café carretero, que estará colándose todo el día en el Kiosco del Café, servido por la señora Juanita Carnot de Baquedano y un grupo de señoras y señoritas.

Dulces y bebidas de todas clases. Refrescos variados.

A las 12 p. m. se servirá la cena compuesta de arroz con pollo, lechón, plátanos verdes fritos, postres variados, bebidas, tabacos y cigarros. Ponche, mojitos, ron, aguardiente compuesto y laguer. Todo a precios módicos.

Señoras y señoritas pertenecientes al Barrio Cubano.

Señoras: Dulce Ma. García de Martínez; Antonia Verrier de Banet; Haydée Hernández de García; Clara Quesada de Lles; Ofelia Sotolongo de Obias; Juanita Carnot de Baquedano; Celestina Loredo de Velasco; Angélica Fernández de Suárez; Anita Lorenzo de Iturralde; Emelia Gallardo de Migoya; Enriqueta Marrero de Soler; Rosa Reyes de Quiñones; Rita Laquillo de Núñez; Terina Robles de Forrest; Rita Inmelio de Llorach; María del Carmen Fernández de Etelarazau; Isabel Martínez de Artamendi; Hilda Supervielle de Clark; María Teresa Moreno de Gómez; Pilar Pardiñas de Pardiñas; Lolita Cuní de Almirall; Leonor Heydrich de Esnard; Regla Moreno de García.

Señoritas: Cuca Bretos; Egle Dávalos; Coquito Jaén; Balbina Jaén; Fefa Rossie; Emelita Gutiérrez; Luz Soto; Hortensia Soto; Monona Guzmán; Berta Morales; Graciela Naranjo; Sarita Obias Sotolongo; Nenita Font; Anita Saavedra; Freddy Saavedra; Silvia Verrier; Ana y Charo Pérez Bango; Delia y Margot Figueroa; Minín Fernández; Evangelina Soriano; Consuelo Rossié; Clarita Borges.

Panchita Velasco; Alicia Loredo; Bertila Haedo; Carmen Leonor Martínez; Carmen Luisa Amézaga; Fidelina Gutiérrez; Josefina Medina; Josefina Hidalgo Gato; Laudelina Hidalgo Gato; Venus Quintana; Rosalia Cabezal; Olga Arias; Georgina Haedo; Noemí Haedo; Angelina Arango; Charo Casas; María del Carmen Naranjo; Nenín Naranjo; Irmina Santiago; Rosina Guastella; Olga Quiñones; Carmen Chávez; Teté Cabañas; Alicia Veulens; Mercedes Fernández; Anita Rodríguez; Dulce Loredo; Minina Rodríguez; Lila Badaillo; Noemí Pierruges.

María Bertha Pons y Cuní, Secretaria del Sub Comité Playa - Pueblo Nuevo.

Matanzas, enero 25—1937.

La Ultima Nota

Para decir que será mañana la primera nota de mi correspondencia, la descripción de la gran fiesta que ofrecieran los esposos Rafael Alfonso y Morales y María Elvira de Vera y Buria, en honor de su encantadora hija Villy, que festejaba sus natales el pasado lunes.

Una fiesta del gran mundo.

A cuya reseña me obligo.

Manolo JARQUIN

Cardenenses

LA VERBENA DEL 30 Y 31
En el Parque de Colón

Dos noches de caridad

El 30 y 31 de Enero.

Entre los números del vasto programa organizado en Cárdenas para esos días en pro de la Corporación Nacional de Asistencia Pública resalta la verbena del Parque de Colón, ambas noches.

Estará aquello alegre.

Muy divertido.

Puedo anticipar ahora que entre los distintos kioscos que serán instalados en nuestro principal paseo, se destacará el del Asilo de Niños Casa Industrial de Cárdenas.

Venderá exquisiteces.

Bocados deliciosos.

Allí se encontrará Sponge Caker, Coconut cakes, chocolate cake, ilivinity candy, Fudge, Rolls, crocantes y sandwichs de todas clases.

Los precios módicos.

De carácter popular.

Todo lo que venda ese kisco será confeccionado en el Asilo Industrial y costeado por el señor Luis del Valle en prueba de gratitud a la Corporación Nacional de Asistencia Pública, de la que es afiliado dicho Asilo.

Un detalle más.

Del kiosco del Asilo.

He de decir que seis niñas asiladas, con uniforme, serán las encargadas de vender las ricas golosinas, dirigiéndolas la elegante señora Hortensia Báez de del Valle, Presidenta del Comité de Damas del Asilo, acompañada de otras señoras.

Atraerá público.

El citado kiosco.

Mi felicitación

Para un amigo.

Que bien distingo.

El solvente comerciante de esta plaza el señor Celestino Revuelta, al que hago llegar mi enhorabuena por su designación para el elevado cargo de Presidente de la Colonia Española de esta Ciudad.

Quiere él esa Institución.

Y hatrá de laborar por ella.

El doctor Neyra Gou

Entre nosotros.

De paso.

Estuvo así el domingo en Cárdenas con el deseo de ver a sus familiares, el siempre campechano y cordial amigo doctor Alejandrito Neyra Gou actual Congresista de la República.

Ya se ausentó.

Lleve mi despedida.

Visita de un compañero

Grata visita.

Que tuve el domingo.

La del afable amigo Faustino Leal Pedroso, repórter de Tribunales del DIARIO DE LA MARINA, que vino a estos lares de paseo en compañía de su gentil esposa la señora Cuca Pérez de Leal.

Le saludé personalmente

Con verdadero gusto.

En charla con el citado compañero en su visita que me hizo, supe que muy pronto se organizará un Comité Nacional en favor del doctor Enrique Mazas, prestigiosa figura para la Presidencia de la República por cuya candidatura laborará el citado señor Leal.

Lanzo esa noticia.

Recogida de sus labios.

Feliz aniversario

Un año de casados.

El primer aniversario.

Lo cumplen así en la fecha de mañana los felices esposos señora Antonia Valdés y el señor Antonio Cuesta, propietario de la acreditada sombrerería y peletería «El Sport». la casa de los elegantes y a cuyos amigos deseo las mayores dichas.

Que siempre tengan alegrías.

Las mayores alegrías.

Cárdenas Social

Al salir.

La revista chic.

La lujosa revista cardenense presentará en su nuevo cuaderno que ya se ultima divinidades que serán el deleite de sus incontables lectores.

Cárdenas Social.

Demora pocos días.

Cumpleaños

De una jovencita.

En la fecha de hoy.

Celebra su natalicio en este día la graciosa jovencita Caruca Caragol Muñiz, que es una de las hijas de los distinguidos esposos señora Cuca Muñiz y el señor Esteban Caragol, apreciado amigo del Cronista.

Felicito a Caruca.

Con los mejores deseos

Manolo Serrano n Cárdenas

Triunfal su visita.

Por dos días.

El espectáculo que presentó el caro amigo Manolo Serrano en el teatro Martí, fué del completo agrado del gentío que llenó la sala de ese teatro.

Tuvo dos llenos.

El sábado y el domingo.

La bella Merceditas Zayas Bazán, exquisita intérprete de la música cubana y el trovador Codina lograron grandes aplausos de los cardenenses.

Serrano tuvo agasajos.

Sobre todo de las cardenenses.

El popular locutor de la CMQ tuvo muchas dulces miradas de muchos dulces ojos femeninos de estos lares.

Acaso flecharía alguno?

Sabe Dios!

Un nuevo fruto

Alegría y tristezas.

Todo en un instante.

Así el que representa la llegada al mundo del nuevo fruto de la señora Pilar Castro viuda de Alonso, que perdiera no ha mucho a su querido compañero.

Nace ahora la criatura.

Una bebita hermosa.

En la bien montada Clínica «Cárdenas» dió a luz la señora Castro viuda de Alonso, siendo asistida por el inteligente doctor Juan D. Rivero.

Satisfactorio su estado.

Y el de la bebita.

Quiera el cielo concederle muchas dichas en su vida a la nueva infanta.

Un nuevo cariño para esa madre.

Evocador del que perdió.

Flores

Flores lozanas.

A todas horas.

Así las que se encuentran siempre en el acreditado Jardín Vadillo, vecino al Sanatorio de la Colonia Española.

Recuerde su teléfono.

El 854.

Francisco González Bacallao

M.E.C.D. 2016

HABANERAS

LA MODA ACTUAL

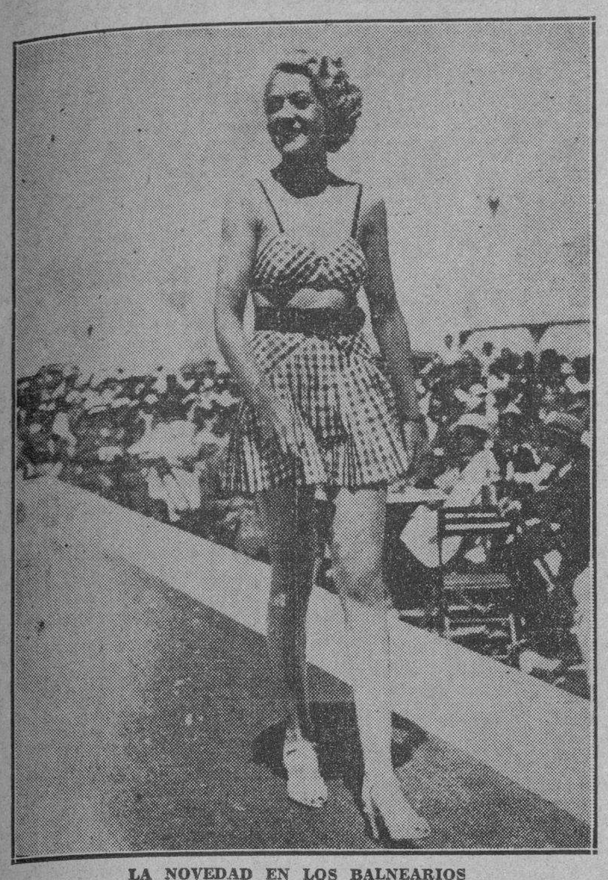

LA NOVEDAD EN LOS BALNEARIOS

La última moda en los trajes de baño consiste en presentarse con falditas cortas plegadas o de corte que se llevan sobre los pantaloncitos de **tricot**. Las que quieren tomar baños de sol en la arena se ponen estos **brassieres** que presentamos de un ancho cinturón que combine con los colores del traje o de los tirantes.

Vemos aquí a una elegante exhibiendo este vestido de cuadritos amarillos y carmelitas ante un público enorme que la contempla encantado.

TELAS FRANCESAS

Ya llegaron a **La Elegante** de Galiano 64 las nuevas telas francesas que se esperaban con ansiedad. La variedad en calidades y coloridos pueden complacer a todas las clientas de esa casa que marca la línea de la moda en cada detalle.

Preciosos rasos brochados de suaves tonos los hemos visto en las distintas exposiciones celebradas, así como los lamés mate con el reverso en brillo.

Los adornos y accesorios de elegancia recibidos constituyen una importantísima colección donde hay para escoger desde la bolsa, guantes medias, botones y cinturones en todos los estilos, que juegan combinaciones elegantísimas muy propias para lucirlas en las próximas fiestas de los carnavales.

CONJUNTOS PARA PLAYAS

Algunos de los nuevos trajes de baño son de tan interesantes telas y corte que las sirenas se pondrán llenas de envidia al verlos. Hay una nueva tela elástica que se ajusta al cuerpo y un **satín** elástico liso y reluciente como la superficie de una piedra mojada. Los trajes de **tricot** ajustan al cuerpo como la cáscara a la manzana. Puede usarse una falda si se quiere; hay **maillots** hechos con falda separada. Todas las nuevas faldas se ajustan a las caderas y con paños que ensanchan hacia abajo en forma de campana.

La variedad 1937 de trajes de baño ha sido confeccionada con cuidado para seguir las líneas del cuerpo y embellecer su gracia. Las hay con **brassiere** y **short**, pero los trajes con falditas son tan **chics** que nos aventuramos a pronosticar que serán los preferidos.

Nos dan colores preciosos que irán divinamente con la piel tostada en las arenas de las playas de moda, en las piscinas de los transatlánticos que atraviesan el Mar Caribe. Hay el **chartreuse**, **verde**, topacio-dorado, rosa-tropez, herrumbre y azul marino y mucho blanco; en cuanto a estampados, la colección resulta interminable. Las telas de algodón se llevarán mucho con predilección, pespunteadas, y el **mattelassé**.

Para los días largos y calurosos hay el alpaca de seda con su aspecto fresco, telas de hilo, crepés de seda y telas de algodón.

En cuanto a adornos de cabeza cada una hace lo que quiere pero está muy de moda el turbante indio. Los sombreros son inmensos o muy pequeños. Paja-**satín** sirve para hacer los de ala inmensa y la **raffia** se usa para las gorras con visera. Uno grande con copa cuadrada es hecho de virutas en colores, otro tiene el ala de talco, terminado con una tira y lazo de piqué. Alas de paja sencilla llevan copas cónicas de tela estampada o lisa de algodón.

Para playa se usa vestido de franela **beige** con zapatos de franela también **beige**. Para la playa hay cojines de warandol **beige** con monogramas en **negro**, y para el tocador se ven juegos de madera clara con monogramas en oro.

Para la hora del almuerzo se usa un vestidito de playa con cierre patente, de damasco de hilo y debajo se lleva un traje de baño color **beige**. El lunes el traje debe ser **beige** muy claro, el miércoles más oscuro, el viernes otro aún más oscuro y nadie jamás se aburrirá de verla porque la piel también irá tostándose.

EL EMBELLECIMIEN TO DE LOS OJOS

No basta tener ojos bellos cuando no se sabe cuidarlos y maquillarlos debidamente. Si una mujer joven no aprecia el valor del embellecimiento de los ojos, acertando con darle el color y la expresión que necesitan, no puede evitar que su belleza pase desapercibida, aún para aquellos que más cerca de ella se encuentran.

Los ojos hay que sombrearlos, después de empolvarse las mejillas, con la **Grasa Greta**, que viene en varios tonos, brindándole al rostro ese encanto seductor que tiene cuando se sombrea sabiamente, ofreciendo el misterioso brillo que deben tener.

HOJA

Mano verde abierta al viento
para palpar su sentido;
síntesis del árbol; sombra
del camino...

Ovalo de tez perfecta,
de suavidad femenina:
vuelta de espaldas al polvo,
de cara al sol y a los trinos...

De una inconsciencia de cosa
volandera y fugitiva,
proyecta su sombra ingenua
y reblandece caminos...

De apariencia desdeñosa
por su postura en la rama,
al caer se da de frente...
¡renace en su propia savia..!

Mano verde abierta al viento
para palpar su sentido;
síntesis del árbol; sombra
del camino...

Ebaldo Nogales Vallejo.

1936.

MENU DEL DIA

Almuerzo	Comida
Fruta bomba natural.	Grape fruit.
Tortilla de jamón.	Crema de tomate.
Arroz con pescado.	Pollo en cacerola.
Ensalada de coliflor.	Ensalada de lechugas.
Huevos hilados.	Cake alemán.

RECETAS DE COCINA

Torta

Se baten bien dos tazas de azúcar con siete huevos, añadiéndole después una taza de harina de Castilla cernida unida a una cucharadita de baking, un poco de sal y una cucharadita de extracto de limón. Se coloca todo en un molde cubierto con papel engrasado, cocicándose al horno durante media hora.

M. R. de FONTANILLS.

AUTOS CIRCULADOS POR EXCESO DE VELOCIDAD

Por transitar con exceso de velocidad fueron circulados ayer por la Policía los vehículos siguientes:

Quinta Estación: 55,146.

Séptima Estación: Omnibus 177.

Quinta Estación: números 56,322, 16,700, 7,321, 26,889, 15.685.

Novena Estación: números 14,326, 8,438, 56,895.

Décima Estación: números 65,675, ómnibus 1,562.

Oncena Estación: números 74,382, 11.911, 8.010, 15,274, 39,558, 7,182, ómnibus: 1,188, 76, 1,194, 33.

Duodécima Estación: 26,660; ómnibus 667.

Décimacuarta Estación: 74,418 y 31.680.

SANATORIO *Para*
ENFERMEDADES NERVIOSAS Y MENTALES
Director: Dr. ARMANDO DE CORDOVA
PROFESOR DE ENFERMEDADES NERVIOSAS Y MENTALES DE LA UNIVERSIDAD DE LA HABANA.
ARROYO ARENAS. KILOMETRO 17 CARRETERA CENTRAL
En una extensión de una caballería de tierra con frondosa arboleda, parques y jardines, que permiten a los enfermos la vida al aire libre.
Consultorio: Industria 122, por San Miguel. M-3400
Lunes, Miércoles y Viernes de 3 a 5 P. M.

VIBOREÑAS

La gran Zambra Viboreña

Pocos días faltan ya para la celebración de esta fiesta de los ex alumnos de «El Infantil», en sus amplios salones y local anexo, en la Calzada Diez de Octubre, y es el tema entre las figurinas, animosas siempre, y cuyo valioso concurso es solicitado por las directivas, por saberse que es la base para un seguro triunfo.

Con la Directiva de los Infantiles está laborando su valioso Comité Femenino formado por gentilísimas figurinas, que aman decididamente a los «Infantiles», a su Asociación, quiero decir.

Es la gentil presidenta, la señorita Ilma Valdes.

Secretaria, la señorita «Cusa» Hernández.

Tesorera, la señorita Carmen Suárez.

Las vocales forman el siguiente bouquet:

Isabel Avila, Juana Peraza, «Chela» Vega, Alicia Nuñez, Carmen Castañeda, Lucrecia Recay, Graciella Areu, Rosalina Sicilia, Dolores Hernández, Consuelo Alvarez y Consuelito Rodríguez.

Su labor y la de la directiva de Pepe P. Davis, secretario Pepe Regateiro y demás «Infantiles», me permite decirles que triunfaran el próximo sábado en su gran Zambra Viboreña.

Bodas de Cristal

Quince años cumplen de casados hoy, los estimados esposos señora Ada Aluija y el señor Angel V. Elias, disfrutando de una inquebrantable felicidad.

A las incontables felicitaciones que recibirán unan la mía muy expresiva, deseándoles cumplan y celebren sus Bodas de Diamante.

Niña Rosita Vilá

Lindísimo capullito, adorada hija de los apreciables esposos señora Rosa Rodríguez Bosch y el estimado convecino señor Félix Vilá López, cumple hoy ocho años de edad, y por su inteligencia y esmerada educación es una mujercita en miniatura.

Por la dolencia de un allegado familiar no puede Rosita recibir a sus amistades, y díceme que pospone su recibo, con la seriedad de una dama del gran mundo.

Yo le dedico mi más cariñosa felicitación con un expresivo beso.

Club Unidos

La Directiva del cumplido amigo señor Jesús Valverde con el insustituible secretario «Carlitos» Dunn y presidente de la sección de fiestas el joven Vicente Pérez, no cesa de laborar para que su Kermesse Carnavalesca señalada para el día seis de febrero, sea una de sus más brillantes fiestas.

Una vez más recuerdo a las familias solicitar sus invitaciones a la secretaría, o por los teléfonos I-3452, I-3419, I-3274 e I-5359.

La «Víbora en 1800» dará gran animación esa noche a su Casa-Club «floor» de basket, «court» de tennis y amplios terrenos de sports, pues asistirá una concurrencia tan numerosa como selecta.

Una rectificación

Con el triste motivo del fallecimiento de la distinguida e infortunada dama Enriqueta del Peso y Cortina, tuve la pena de dar mi más sentido pésame a sus más allegados familiares, y debido a un salto de líneas no salieron sus nombres.

Son ellos su esposo el apreciable caballero señor Francisco Carbonell y de la Vega, e hijas; que tanto la adoraban, Enriqueta y Conchita, así como sus hermanas señoras Dulce María del Peso viuda de Plasencia y Esperanza del Peso de Morales.

Mucho lo he lamentado, y una vez más les reitero mi sentimiento ante su pena.

Cena Martiana

Se celebra esta noche en el local de la Juventud Atlética Viboreña con la cooperación de la Hermandad de los Jóvenes Cubanos, Avenida de Concepción y calle Octava, a las 11.30.

Para conmemorar el natalicio del Apóstol Martí.

Será una hermosa fiesta.

Teatro Tosca

Hoy tarde y noche se proyectan las cintas «Contrabando humano» por Claire Trevor y Ralph Moragan, y «Charlie Chan en la pista» por Warner Oland y Keye Luke.

Mañana «Las Explotadoras de 1849», comedia en español, El Alcalde del Infierno, y «Las de Caín», por Clark Gable y Marion Davies.

Arnaldo Aponte

Nuevamente laborando por nuestro decano Club San Carlos, el querido y atento amigo, del que he recibido la cortesía de un expresivo saludo desde su cargo de presidente de la sección de propaganda.

A ella le correspondo consignando lo siguiente que de él recibido:

«Cuatro son las fiestas de Carnaval que ofrecerá este Club a sus innumerables socios y simpatizadores.

La primera tendrá efecto el primer domingo y será en homenaje a la Reina del Carnaval y su Corte de Honor.

Para el día trece celebrará el tradicional baile de disfraz.

El miércoles veinte y cuatro ofrecerá una magnífica matinée infantil, y el sábado veinte y siete cerrará con broche de oro, celebrando un magnífico baile de mamarrachos.

Para estats fiestas han sido contratadas dos orquestas...»

Con igual afecto correspondo al futuro presidente del San Carlos, y puede remitirme sus notas a mi casa 10 de Octubre No. 543.

Premios de un Campeonato

En mi poder lo siguiente:

«Tomás Lancha, Director de la Academia Lancha; Miguel Pí, presidente del Club Interrogación; Jesús Valverde, presidente del Club Unidos; Julio Lanier, presidente de la Juventud Atlética Viboreña; José López, Director de la Academia J. López; José Artecona, presidente del Club Cojímar; Roberto B. de Luna, Director de la Academia Más Luz; Virgilio González, presidente de los Caballeros Católicos de Regla; Juan Balloveras, presidente de los de Guanabacoa; José Prieto, presidente del Club Deportitvo del Luyanó; Roberto Echenique, presidente del Standard Sport Club; y el doctor Manuel Pereda, presidente del Liceo de Guanabacoa, invitan a usted al baile intersocial y entrega de premios del campeonato de Ping-Pong, que se efectuará en el Liceo de Guanabacoa el día 27 de enero de 1937, a las 9 p. m.

Primer premio: Liceo de Guanabacoa.

Segundo premio: Academia J. López.

Jugadores premiados: Luis Viciedo, Emilio Núñez, A. R. Quiroga, Salvador Arana, Ricardo Vera, Roberto Ortiz, Armando León, Enrique Valle, Alberto Soto, Humberto Ochoa, Alfonso Pérez, Ramiro Mañalich y Rafael Zúñiga.

Permítaseme dé a conocer esto, dedicado a una hermosa «pingpognera»:

En el juego del Ping-Pong, eres ya gran «pingpognera», pues juegas de una manera, ¡que produce admiración!

Y... gracias a los anteriores atentos amigos por su cortesía invitándome, con mi felicitación por el brillante éxito que han tenido en tan interesante Campeonato.

Urbano del Castillo

GUANABACOA AL DIA

El baile de hoy.

Esta noche el histórico Liceo, abrirá sus puertas luciendo su mejores galas para dar cabida en sus salones a distinguidas personalidades que han de asistir al regio baile que han organizado para la noche de hoy.

Para el que existe mucho entusiasmo entre nuestras juventudes.

Dará comienzo a las nueve de la noche.

En cuyo acto será entregada a la Directiva del Liceo la artística y valiosa copa de plata «Champán Sport», conquistada en el reciente campeonato de Ping Pong.

Entregándosele también a los jugadores de los distintos teams que más se distinguieron preciosas medallas de oro y plata, así como otros objetos de arte donados por distintas casas comerciales.

Esta fiesta la patrocinan doce sociedades e instituciones.

Y estará amenizada por el Jazz Band «Sevilla Biltmore», que alternará con la charanga de Antonio M. Cruz.

Las damas asistirán por invitación y los caballeros mediante el pago de cincuenta centavos por el derecho de guardarropía.

Zoila Gálvez.

Cada día que se sucede, se nota más el interés despertado por el concierto que la extraordinaria soprano cubana Zoila Gálvez, ofrecerá en el teatro Carral el próximo día primero de febrero.

El programa que ya dí a conocer, está lleno de gran interés.

Las localidades están siendo adquiridas con toda rapidez.

Lo que nos hace creer que muy pronto quedarán agotadas.

Las personas que aún no la han adquirido y que deseen hacerlo pueden dirigirse a los señores Rafael Fernández Dalmas y Luis de Castro o en la tienda «Los Precios Fijos.

En las Escuelas Pías

En el día de mañana a las tres de la tarde tendrá lugar en el Colegio de las Escuelas Pías de Guanabacoa un sencillo acto escolar con motivo de la colocación de un busto del Apóstol Martí en los claustros del Plantel.

Conocedores de las aspiraciones del gobierno y de todo cubano de que los niños sepan ver en los fraguadores de su nacionalidad los ejemplos que han de imitar para hacer grande a su patria cubana, los Escolapios de Guanabacoa quieren también que los niños alumnos de hoy se forjen en el patriotismo como se forjaron aquellos ilustres cubanos que en la manigua saliendo de las aulas de Guanabacoa y trocando la pluma por el machete, lucharon por Cuba y la hicieron soberana.

Para este acto sencillo se invita a los familiares de los alumnos.

Actos patrióticos

La Junta de Educación del distrito escolar de Guanabacoa, con motivo del octogésimo cuarto aniversario del natalicio de José Martí, insigne patriota y siguiendo la costumbre establecida, como todos los años, de conmemorar la fecha de mañana invita para el acto del develamiento del busto del Apóstol donado galantemente por la Respetable Logia «Hijos de la Luz», de esta villa que tendrá efecto a las nueve de la mañana en el parque frente al Ayuntamiento, donde además, se tributará una ofrenda floral por los niños de las Escuelas Públicas de este distrito.

En el Liceo de Regla.

El Liceo Artístico y Literario de Regla, cubanísima institución inaugurada por Martí, en el año 1879, celebrará mañana una velada conmemorativa del octogenario cuarto aniversario del natalicio del Apóstol.

Velada para la cual recibo atenta invitación y que está sujeta al siguiente programa:

1. Himno Nacional, por la Banda de la Marina de Guerra Constitucional, bajo la dirección del Cap. Armando Romeu Marrero.
2. Palabras de apertura, por el señor Jesús Lago Lunar, presidente del Liceo.
3. Develación del óleo de José Martí, obra del pintor Diego I. de Guevara, por la respetable matrona señora Dolores Coyula, que conoció y trató al Apóstol.
4. Estudio sinfónico, del Maestro. Lico Jiménez, por la Banda.
5. Recitaciones por la señorita Maritza Alonso, de las siguientes poesías de Martí.
   a) La bailarina española.
   b) Y te busqué.
   c) Los dos príncipes.
6. Marcha «Cienfuegos» del Mtro. Grace, por la Banda.
7. «Martí en el Liceo de Regla», conferencia por el doctor Emilio Roig de Leuchsenring.
8. Himno invasor por la Banda.

Triste nueva

El M. R. P. Vicario de las Escuelas Pías de Cuba, pasa por la pena de haber perdido en Igualada España, su cariñosa y buena madre a la avanzada edad de ochenta y ocho años.

Entregó el alma a Dios el día 29 del pasado mes de diciembre.

El próximo sábado a las ocho de la mañana se dirá solemne misa de Requiem en sufragio del alma de la difunta en el Colegio de las Escuelas Pías con la asistencia de los alumnos y de las personas amigas del estimado P. Vicario, José M. Jaume.

Fiestas de la Caridad

Con la función de esta noche en el teatro Carral, se inaugura el programa de festejos organizado por el sub comité de la Corporación Nacional de asistencia pública, que preside la distinguida y estimada señora Rita Arteaga viuda de Fuentes.

Serán proyectadas las films «La Hija de Drácula» terrorífica producción por Bela Lugosi.

«La aventura del express» por Karl Ludwing.

El día veinte y nueve otra función de cine en el teatro Ensueño.

«El onceno mandamiento y El Secuestrado»

En las tandas de cinco y cuarto de la tarde y ocho y media de la noche.

El día treinta comida y baile en el Club Cojímar.

El precio del cubierto personal es de un peso y el de parejas un peso cincuenta centavos.

Otros festejos se están organizando por los días treinta y treinta y uno.

A beneficio de los Asilos, Creches, y Hospitales de la República.

La sociedad guanabacoense que siempre se ha distinguido por su altruismo ha de saber corresponder dignamente al noble fin que realizan las damas y damitas caritativas de nuestros círculos sociales.

Enferma.

Encuéntrase recluída, desde el lunes, en la Clínica de la Asociación de Damas de la Covadonga, la bondadosa y gentil señora Lala Ruíz de Blanco.

Víctima de molesta enfermedad.

Hacemos votos por su pronto y total restablecimiento.

Bellita Castillo

El domingo último celebró su fiesta onomástica la simpática señorita Bellita Castillo.

La que recibió múltiples mensajes de felicitación.

Reciba aunque algo tarde el nuestro.

Restablecida.

Encuéntrase restablecida de la difícil intervención quirúrgica a que fué sometida por el doctor C. Stincer, la señora Mercedes Aubert Capella.

La que fué asistida solícitamente por la inteligente enfermera América Portela.

Mucho nos alegramos de ello y felicitamos al reputado galeno y su ayudante el doctor Helenio Ferrer, por el éxito obtenido.

Las Elviras.

Con motivo de no haber salido mi crónica ayer, no pude saludar en su día a un grupo de distinguidas señoras y señoritas, que celebraron su onomástico el pasado lunes.

Son ellas: Elvirita Díaz de Rodríguez Corzo y Elvira Saladrigas de Balleveras, caritativa y abnegada nurse del hospital Civil.

Las señoritas Elvirita Bacot y Elvirita Balloveras Saladrigas.

A las cuales saludo.

Centro Español

El domingo último tomó posesión la nueva directiva del Centro Español de Regla.

Así me lo comunica en atenta invitación que acabo de recibir para ese acto.

Lo que lamento, pues de haberla recibido a tiempo, hubiese participado de ese simpático acto.

Felicidades y les deseo éxito.

José R. Arango de la Maza.

SERA DEVELADA UNA LAPIDA EN REMEDIOS, EL DIA 28, EN LA BIBLIOTECA «MARTI»

La Biblioteca Pública «José Martí», de Remedios, que tan enaltecedora labor patriótica y cultural viene realizando, se dispone a conmemorar dignamente el aniversario del nacimiento del Apóstol Martí.

El jueves 28, por la mañana, celebrará una interesante fiesta, en la que será número principal el develamiento de una lápida de mármol que ha donado el señor Othón García de Caturla, fundador y presidente de la Biblioteca, lápida que perpetúa la fecha de inauguración de la institución, el 28 de enero del año pasado.

Pinareñas

El doctor Carlos María Callava

Unt nota triste.

El gran duelo de la sociedad pinareña.

De manera inesperada y rodeado de sus familiares, dejó de existir en esta capital el doctor Carlos María Callava, presidente de la Audiencia de Pinar del Río y una de las figuras más destacadas de nuestro foro.

Fué un gran vueltabajero.

De indiscutibles méritos intelectuales.

Que inició sus estudios en el Instituto Provincial, pasando a la Universidad donde se graduó de doctor en Derecho. Comenzó en Consolación del Sur la carrera judicial y más tarde pasó a Marianao. De allí siguió a Holguín, a Alacranes y ascendido después a Magistrado de la Audiencia de Santa Clara. De donde pasó a la Audiencia Pinareña como presidente de la misma, cargo que desempeñaba desde hace tres años.

Era un caballero intachable.

Hombre cariñoso y sencillo, supo captarse el afecto y la consideración de todos los pinareños por igual.

Murió a la edad de sesenta y cuatro años, dejando cinco hijos, dos varones y tres hembras, que han heredado de su padre el legado precioso de la afabilidad, la corrección y la sencillez.

Para cumplir una de sus últimas voluntades, el cadáver del doctor Callava fué trasladado a la ciudad de la Habana, siendo exhumado en el cementerio de Colón.

Acompañando su sepelio salieron de esta capital numerosos amigos y familiares.

Una montaña de flores cubría la sala mortuoria.

Entre ellas las siguientes:

A Carlos, corona de María.

A papá, corona de sus hijos.

Al doctor Callava, corona de los Magistrados.

Al doctor Callava, Jueces y empleados.

Al doctor Callava, corona, el Colegio de Abogados.

Al doctor Callava, corona de la viuda de Raymat e hijos.

Al doctor Callava, corona del doctor Rogelio Regalado

Al doctor Callava, corona del doctor Remigio Rodríguez.

Al doctor Callava, corona de José Lam.

Al doctor Callava, corona de la Colonia China.

Descanse en paz el buen amigo.

Y reciban sus familiares el testimonio de mi pésame más sentido.

Un beso la mano.

Atento y afectuoso.

Lo acabo de recibir del doctor Juan Francisco Sánchez, actual Superintendente Provincial de Escuelas.

Me comunica haber tomado posesión de su elevado cargo.

Lo que agradezco.

Ramón Fuentes Cruz

El nuevo Jefe de Comercio.

Que acaba de tomar posesión de su cargo.

Ante un sencillo acto.

Del que participaron correligionarios y amigos suyos.

El señor Ramón Fuentes Cruz pronunció breves frases, para trazar en pequeña síntesis sus sinceros propósitos de laborar intensamente desde el cargo por el bien público, sin egoísmos personales ni intereses partidaristas.

Reciba mi felicitación.

Sincera y cordial.

La fiesta de la Caridad

Del importante colega local «Heraldodo Pinareño», copio lo que sigue:

Cada día que pasa se imprime más actividad a todos los detalles del grandioso programa que se desarrollará en la próxima «Fiesta de Caridad».

Ello hace que la sociedad pinareña esté en gran manera entusiasmada y lista al aporte de su reconocido altruismo en pro de las obras de carácter benéfico.

Los bailes que se organizan en salones y sociedades constituirán un exitazo.

Es el deseo de los que integran el Comité obsequiar por medio de sorteo entre damas y damitas atractivos estuches de manicure y perfumería.

El juego de base ball del sábado treinta será en sumo lleno de interés para los fanáticos, Jugadores profesionales de los club Marianao, Habana y Almendares vendrán a reforzar los dos teams que competirán esa tarde en el desafío.

La función de cine en el teatro Milanés, dará ocasión para participar del estreno de la super-grandiosa película intitulada «Estudiantina», que interpretan: Una Merkel, Charles Butherworth y Hugh Herbert, artistas de muchas simpatías entre los amantes del cinema. Dicha cinta actualmente constituye un clamoroso éxito de taquilla, en Radio Cine en la Habana.

Todas las damas y damitas que integran el Comité de la «Fiesta de Caridad» están en constante actividad.

Dado el interés existente en la sociedad pinareña el próximo festival del 30 y 31 será de grata recordación.

Además el fin que lo inspira es de lo más noble y humano.

Ayudar al niño y al anciano, recluídos en Asilos, hospitales, creches, etc, en el territorio nacional.

Nuevo domicilio.

Para la calle de Vélez Caviedes acaban de trasladar su domicilio los estimados esposos la señora Ramona Rivera y Carlos Calleja, administrador de Correos.

Es la casa marcada con el número 51.

Les acompañan sus queridos hijos.

Allí se ofrecen a sus numerosas amistades y amigos.

Me lo participan así.

La Colosal.

El templo de la moda.

La casa bien.

Un sin fin de novedades en todos sus departamentos, acaba de recibir esta casa de la Avenida de Martí y Vélez Caviedes.

Está de moda.

Y de plácemes.

Por sus llenos diarios.

Guillermo Rodríguez

Los auxiliares y mensajeros de Telégrafos nos dicen que también merecen un aumento

Firmado por un grupo de auxiliares y mensajeros de Telégrafos, hemos recibido anoche un mensaje redactado en los siguientes términos:

«Sr. Director de DIARIO DE LA MARINA.

Habana.

Rogamos haga conocer a sus múltiples lectores, que los auxiliares y mensajeros de Telégrafos, que laboramos, al igual que los telegrafistas, noche y día, no disfrutaremos del aumento de sueldos que les ha sido concedido por el Congreso. Le rogamos haga conocer a la opinión pública que somos merecedores del aumento de sueldo, como ellos, toda vez que laboramos junto a los beneficiados, en el mismo Ramo de Telégrafos. Los auxiliares y mensajeros de Telégrafos».

HERIDO DE UNA PEDRADA

En el primer centro de socorros fué asistido de una lesión de carácter grave René Cuesta Zulueta, de 20 años de edad y vecino de Apodaca número 17, que declaró había sufrido cuando transitaba por la esquina de Egido y Fundición y ser alcanzado por una de las piedras que se lanzaban entre sí unos muchachos que jugaban.

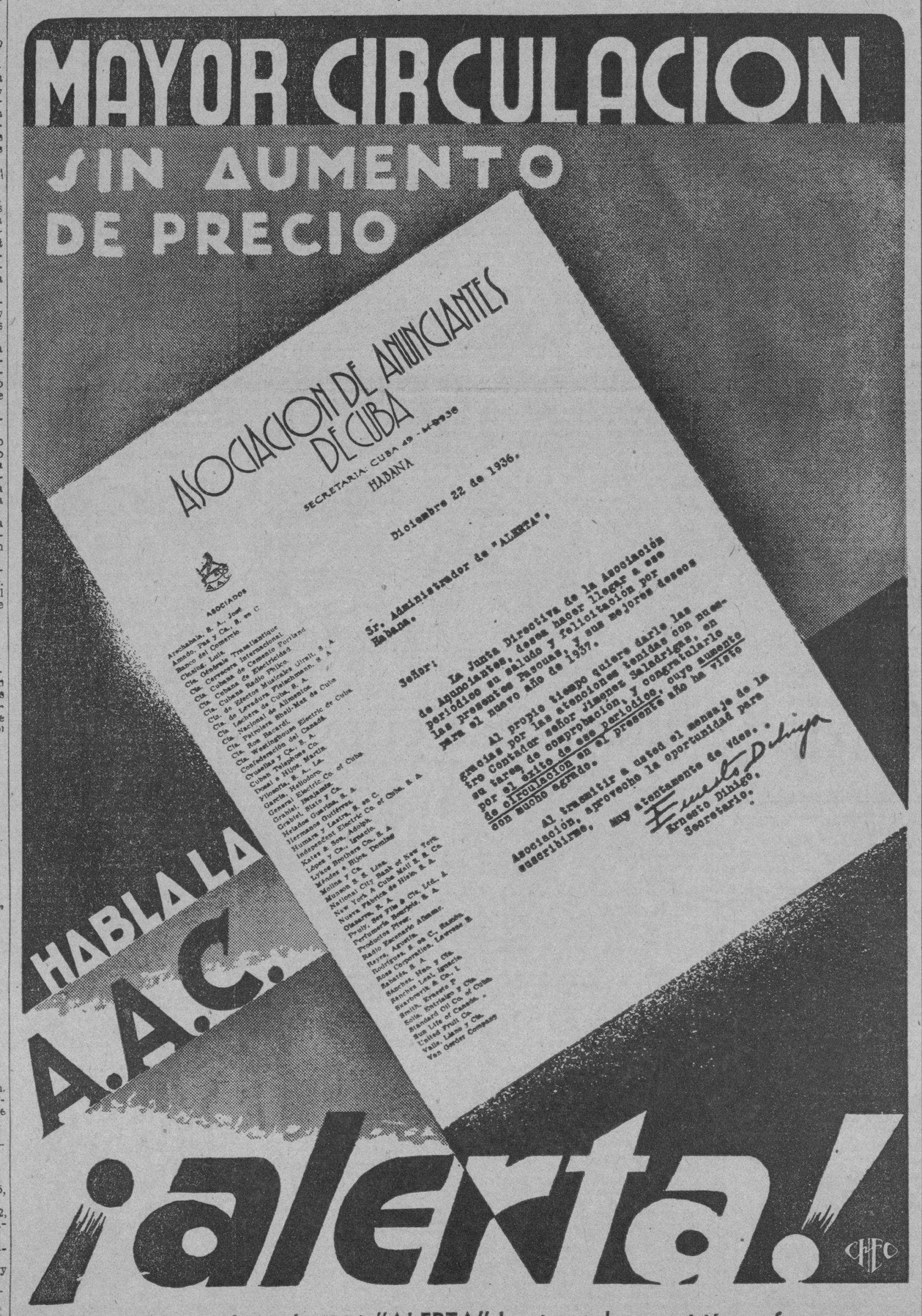

M.E.C.D. 2016

BLANCOS CONTRA PIELES ROJAS

LUCES DE LA HISTORIA

Por J. Carroll Mansfield

Ana la huerfanita

por Harold Gray

UN PLAN NUEVO

TERRY y los piratas

por MILTON CANIFF

LOS DESERTORES

LAS AVENTURAS DE TOMAS GAVILAN Y EL INTREPIDO AQUILES

LOS GANGSTERS SE ALARMARON AL OIR UN AEROPLANO.- TOMÁS RECONOCIÓ EL RUIDO DEL MOTOR Y SUPO QUE LO BUSCABAN..... CON LA MANO SE LEVANTÓ LA VENDA.

TITO AUDAZ Y SU ODISEA MARINA

CRUCIGRAMAS

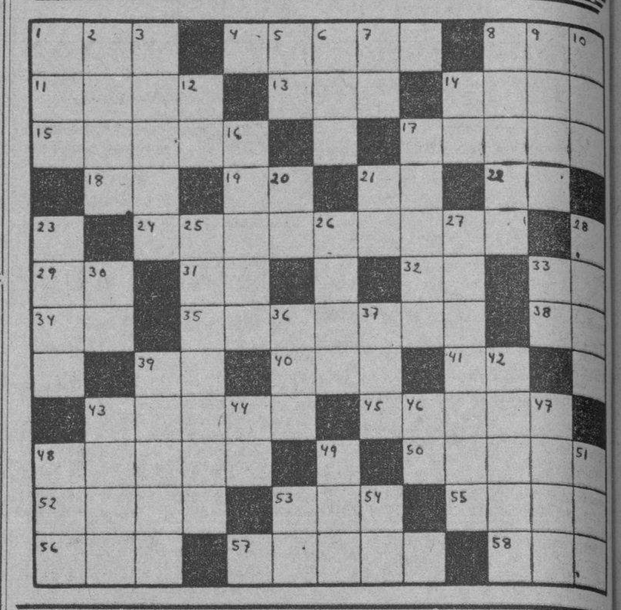

HORIZONTALES

1—Número.
4—Ebrio, borracho.
8—Oasis del Sahara Central.
11—Batracio.
13—Tiempo del verbo ser.
14—Rey, príncipe, entre los antiguos peruanos.
15—Dícese de la persona que tiene gordura en demasía.
17—Pedazo de madera corto y grueso. (Plural).
18—Fórmula de la plata.
19—Terminación de infinitivo.
21—Dios del Sol.
22—Terminación de infinitivo.
24—Lugar donde se fabrican las embarcaciones. (Plural).
29—Diptongo.
31—Y o e (antiguo).
32—Marchar.
33—Nombre de letra.
34—Sílaba que repetida resulta el nombre del dios de la locura.
35—Utensilio de mesa.
38—Terminación de aumentativo.
39—Nombre de letra.
40—Prominencia que forma la superficie del agua agitada.
41—Especie de flecha que usaban los antiguos turcos.
43—Cabello blanco. (Plural).
45—Junta de personas de distinción para divertirse con baile o música.
48—Dinamarqués.
50—Diosa de la Justicia.
52—Rezar.
53—Agarradera.
55—Que no tiene sal.
56—Condimento.
57—Nombre femenino.
58—Vocal. (Plural).

VERTICALES

1—Animal salvaje muy parecido al bisonte.
2—Planta crucífera de flores amarillas.
3—Lago de Rusia.
5—Existe.
6—Vocal. (Plural).
7—Doña.
8—Parte posterior de algunos animales.
9—Humor de llagas y tumores.
10—Nivel.
12—Moneda de cobre de los romanos.
14—Diptongo.
16—Punto cardinal.
17—Metal.
20—Isla de la costa occidental de Francia.
21—Símbolo del radio.
23—Capital del Perú.
25—Conservar.
26—Escritor español, autor de «El rey se divierte».
27—Defectos.
28—Río de Francia que pasa por París.
30—Río de la provincia de Lugo.
33—Río de Italia.
36—Pronombre.
37—Donas.
39—Alveo o cauce artificial.
42—Loma de la Habana.
43—Rostro.
44—Naipe.
46—Asociación de Torcedores.
47—Río de Francia.
48—Número.
49—Pronombre demostrativo.
51—Llamada de auxilio.
53—Contracción.
54—Terminación de infinitivo.

A. L. G.

Solución al Crucigrama anterior

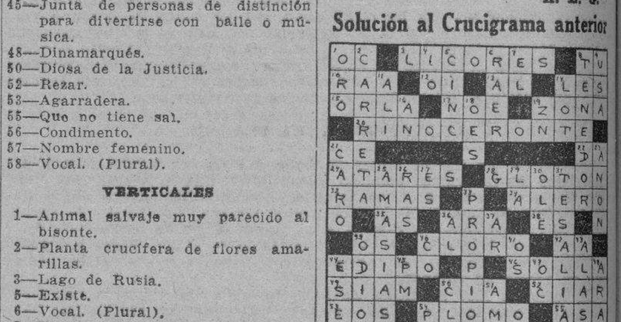

Pasatiempos

¿QUE ERROR HAY AQUÍ?

Si no encuentra el error, busque la solución mañana.

Solución al jeroglífico de ayer: «Pasatiempos».

SU DESTINO hoy

Por MARY BLAKE

«ACUARIO»
ENERO 27

El niño que nace hoy ha de tener un cambio fundamental en su manera de pensar al llegar a la mayoría de edad, lo cual le será de mucho beneficio y hará que todo el mundo lo respete y lo quiera.

La mujer que nació en esta fecha por lo general gusta de viajar y hacer vida de sociedad. Según parece, a usted le encanta profundizarse en cualquier materia que le interesa. Debido a esto y a su buena memoria ha de adquirir muchos conocimientos útiles. Aunque probablemente nunca será riquísima, siempre gozará de bienesar. Al parecer estará usted mucho más satisfecha de sí misma trabajando o dedicándose a hacer obras de caridad que si se limita a ser dama de sociedad. Su campo está en el periodismo, el arte, la música o en ser diseñadora de modas. Siendo usted tan amable y cariñosa, será más feliz casada que soltera.

El hombre que hoy cumple años podrá tener éxito en la vida sólo si utiliza su inteligencia con afán y entusiasmo. Según parece su esposa será la persona que más le ayudará. Las carreras que más le convienen son las de ingeniero, arquitecto, catedrático, actor, fabricant eo agente de ventas.

FECHAS Y ANIVERSARIOS
ENERO 27

:: 27.—En 1901 murió VERDI, en Milán.
:: 27.—En 1842 nació en Puerto Príncipe AURELIA CASTILLO DE GONZÁLEZ, poetisa cubana célebre.
:: 27.—En 1756 nació en Salzburgo JUAN WOLFANG AMADEO TEOFILO MOZART, el eminente compositor.
:: 27.—Se cumple un año de la tremenda catástrofe que llenó de luto a la ciudad de Medelín (Colombia). En la noche de dicha fecha, a las nueve y media, durante la representación de la película «El Bolero», en el teatro «Alkázar», se desplomó la techumbre sobre el patio de lunetas, pereciendo numerosos espectadores.

ESTADO DEL TIEMPO

Nota del mediodía del martes:

Desde una débil depresión al nordeste y cerca de Yucatán hacia el nordeste hasta el saco de Charleston hay débiles bajas presiones. En casi todos los Estados Unidos y en el Atlántico hay altas presiones, extendido el alto barómetro sobre la parte norte de México y porción nordeste del Golfo

Pronóstico para el miércoles:

De modo general buen tiempo, excepto tendencia a variable en extremo occidental, ligero descenso en las temperaturas. Vientos del nordeste al sudeste. Flojos a moderados excepto variable en posición occidental. Pocas lluvias en el territorio.

Observatorio Nacional.

GACETILLA del foto-Aficionado

Las Ampliaciones

Una ampliación es un regalo ideal para familiares y amigos.

A BIEN decir, nosotros los aficionados somos una partida de afortunados. Por lo menos, tenemos los medios de poder crear regalos de un valor y encanto inestimables.

Por ejemplo, los negativos que se prestan para preciosas ampliaciones. ¿No ha hecho Ud. una prueba con uno de los suyos? Ahora es la oportunidad.

Al ampliar una "foto" no sólo se obtiene una imagen mayor y más cerca de lo real, sino la oportunidad de escoger la mejor parte de cualquier negativo para ampliarlo. Supongamos que Ud. tiene un buen negativo de los niños jugando en la playa. Una "foto" que a los abuelos les gustaría tener ampliada como cariñoso recuerdo. Pero supongamos que a la derecha o a la izquierda de los niños aparece algún objeto inconexo que le resta encanto a la "foto." Pues bien, ese objeto contraproducente queda eliminado por completo con una ampliación.

Las ampliaciones pueden hacerse de casi cualquier tamaño. Cualquier buen negativo, no importa su pequeño tamaño, puede dar fácilmente una brillante ampliación tamaño 21 x 26 cm.

Consideremos los sujetos que se prestan para ampliaciones, especialmente si se quiere regalar una como recuerdo. Lo primero que hay que hacer es escoger la "foto" que tenga algún significado para el recipiente. Una instantánea de Nerón, el perro de la casa, o de Trote Fino, el caballo favorito, puede tener gran valor para el hijo o hija ausente en el colegio, pero para la Tía Pepa, a quien no le gustan los animales, no significa nada.

Algunas de las mejores ampliaciones que hemos visto son de paisajes o de vistas del mar. Las montañas, por lo general, son buenos sujetos.

Un amigo nuestro tiene por costumbre tomar instantáneas de sus amigos, las manda a ampliar y luego se las presenta como regalo. Una buena solución del problema de "qué regalar."

Ahora es la época para tomar "fotos" que se prestan para bellísimas ampliaciones, como una de la abuela en el jardín, o de la nieta frente a un rosal. En fin, las oportunidades son innumerables. A Ud. le toca, querido lector, aprovecharlas con su cámara.

JUAN VAN GUILDER.

RAREZAS del CINE

Por el Capitán Roscoe Fawcett

EL CUENTO DE HOY

UNA BUENA CLIENTE

La señora Genoveva Fernette tenía una manera muy particular de aplicar los sabios preceptos del hombre de Chateau-Tierry. Decía: «Después de haber bailado todo el invierno, descanso en la primavera. ¿No soy un chicharra original? Debo detener mis nervios y buscar un rincón del campo donde ni el jazz ni las gentes me vengan a buscar».

La viudez le parecía una compensación, pues el tiempo vivido con aquella cariátide de Paul Fernette podía estar considerado como un purgatorio preventivo, y había dejado de serle agradable. Estaba ya aburrida de los placeres de París y de los sentimientos superficiales de que la rodeaban los candidatos a su mano y a su fortuna.

Por eso decidió refugiarse en Joly-sur-Serein, rincón poco frecuentado excepto por los gastrónomos que sabían apreciar los buenos platos de la dueña la señora Malembois.

Allí, ni casino, ni tennis, ni dancing. Sólo la bella naturaleza, prados floridos y ríos murmuradores; esto es: el rincón ideal para una Genoveva Fernette. Pero ¿cual no sería su sorpresa cuando, más que contestar a las preguntas, fué la hospedera la que la interrogó?

—Y bien querida niña, ¿ha llegado usted sola?

—¡Ay! ¡Me han elogiado tanto la calma y la mesa de su casa!...

—Es justicia. Pero, ¿No me hará usted creer que viene aquí por estar abandonada?....

—¿Qué quiere usted decir?— interrogó Genoveva, cada vez más sorprendida.

—Entre mujeres, todo se debe decir. Una puede estar sola, desde luego, pero al día siguiente o al otro, aparece un bello tipo con el cual empieza una a ir de pesca...

—¿Por quién me toma usted?—se indignó Genoveva—Soy una mujer honesta, a la que no ha de venir nadie a buscar y que sólo ambiciona respirar en paz.

La sonrisa que tomaba enteramente el rostro de la señora Malembois, se volvió una mueca.

—¡En ese caso, mal veo que podamos entendernos!

Y como Genoveva intentara hablar, ella prosiguió:

—No es negocio para nosotros, las mujeres solas. Una mujer sola paga su pensión. ¡Bien! Pero, ¿cuál es nuestro beneficio? Pues, los extras: los licores, los aperitivos. Un hombre tiene siempre en el vientre una esponja que debe humedecer. Una mujer, cuando tiene sed, se empina a lo sumo una gaseosa. Y ya comprenderá que no voy a bloquear una de mis habitaciones por una insignificancia.

Después de reflexionar, Genoveva tomó un partido heroico.

—No se preocupe por eso, señora: le haré buenos gastos extra. Vamos a entendernos. Yo me encargo de ingurgitarme cada mañana dos o tres vasos. Al mediodía, me servirá el aperitivo; después de la comida, algunos licores de marca... ¿Le parece bien?

—Bueno— concedió la señora Malembois—. Ya había adivinado que era usted una persona inteligente.

Se quitó el sombrero; de pronto llamaron a la puerta: era Malembois, el marido, que le llevaba su maleta.

—Hombre de Dios, ¡Arrastrar estas maletas con este calor!

Genoveva examinó al hombre. Llevaba sobre sus espaldas cuadradas una cabeza que hubiera podido servir de emblema revolucionario. La nariz hubiera rivalizado con una laca china.

Ante aquella rutilancia, una idea genial atravesó el cerebro de Genoveva:

—Debería usted refrescar— le dijo al señor Malembois.

—Habla usted como libro abierto— suspiró. Pero, con una mujer del modelo de la mía, no es posible. Si supiera usted cómo me tiene a dieta. ¡Soy un mártir! No suelta las llaves de la bodega, así la maten.

—¡Le compadezco, sinceramente!

De repente, le dijo:

—Escúcheme. Por la razón de un tratado concluso con su señora, debo beber cotidianamente un número determinado de vasos. Pues bien: sin decir una palabra, venga de cuando en cuando a buscarme. ¡No le pesará! Aunque no esté aquí, será lo mismo: le dejaré ahí las botellas.

Y se sonrió, pensando en la jugarreta que le preparaba a la señora Malembois.

La venganza es un plato que se come frío—se ha dicho—. Genoveva tendría la suya, sin necesidad de beberse los aperitivos. Inmediatamente, por la doncella de servicio, se hizo subir licores de todas clases. De suerte que, satisfaciendo las exigencias de la hospedera, le proporcionaría evidentes motivos de cólera.

Ya se habrá supuesto que la embriaguez ordinaria del señor Malembois, aparejaba positivas tormentas conyugales.

Y fué esta revancha deliciosa—un placer divino—.

Cada noche, Genoveva escuchaba, apénas atenuados por las puertas los gritos de las escenas que se desarrollaban entre sus hospederos; y era con un gran gozo que ella comprobaba, lejos de enternecerle, la embriaguez que enardecía cada día al marido. Por lo menos así se deducía de los golpes y los gritos que partían de sus habitaciones, en los cuales llevaba la voz cantante el señor Malembois.

Jeannie LANDRE.

Anúnciese y suscríbase al DIARIO DE LA MARINA

M.E.C.D. 2016

EL MERCADO DE CRUDOS Y EL DE ENTREGAS FUTURAS SE MANTUVIERON EN UN TONO MAS FAVORABLE

EL PAGO DEL IMPUESTO DE UNO Y MEDIO

Es informada una entidad sobre el precio de los transportes por el mar

El letrado consultor de la Cámara de Comercio de la República ha rendido al presidente de esta corporación un informe en relación con la tributación del impuesto de uno y medio por ciento, sobre el precio de transporte.

Las conclusiones a que llega el Dr. Morán son éstas:

a)—Se tributa si el transporte empieza a cumplirse en territorio cubano.

b)—El hecho de que el pasaje se cobre en el extranjero, no exime del impuesto.

c)—El hecho de que el transporte empiece a cumplirse en territorio cubano, se determina con la salida del pasajero del mismo.

Expresa que lo consignado en las conclusiones a) y b), es terminante y su interpretación no ofrece duda alguna. Respecto a la tercera conclusión asevera que se presta a dudas, «y como no existe reglamentación en cuanto a este aspecto, la solución debe darse en la misma forma en que se resuelve el caso respecto del pasaje, del impuesto de tres por ciento sobre ingresos brutos por pasajero y carga».

GANANCIAS Y PERDIDAS DE LAS EMPRESAS AMERICANAS

Ganancias y pérdidas ...

NEW YORK, enero 26. (Luis Mendoza y Cía).—Nipissing Mines declaró un dividendo de 25 centavos.

—Pitney Bowes declaró un dividendo de 10 centavos.

—El valor en dolares de los pedidos recibidos en diciembre por Baldwin Locomotive Works y subsidiarias fué $11,184,000 contra 1,651,000 en diciembre de 1935. Los pedidos totales del grupo de Baldwin en 1936 sumaron 46,901,000 contra 18,096,000.

—International Paper, subsidiaria de la International Paper y Power, hizo el 25 de noviembre un convenio con el Firts National Bank of Boston y el Chase National Bank para tomar a préstamo en total 2,200,000 pesos

—Ofrécese hoy a 98 una emisión de $15,000,000 en bonos al 4 y fedio por ciento Serie A de 1962 de la Otis Steel.

—Atlantic Refiners obtuvo en 1936 una utilidad neta de $7,348,000 contra $3,971,000.

ARRIBOS Y EXPORTACIONES

Arribos, Exportación, Consumo y Existencias de azúcares en los puertos de Cuba, por años naturales, sin distinción de zafras. Toneladas de 2,240 libras. Conversión de sacos a toneladas a la base de 6.8923 por libra. Embarques de refinado convertidos a su equivalente en crudos.

Semana terminada en enero 23:

Arribos	27,029
Exportación	28,542
Consumo	435
Existencias	66,286

Total desde enero 1ro.:

Arribos	96,808
Exportación	133,455
Consumo	2,423
Existencias	—

COMPARACION COL EL AÑO ANTERIOR:

Semana terminada en enero 25:

Arribos	35,736
Exportación	29,346
Consumo	1,341
Existencias	128,904

Total desde enero 1ro.:

Arribos	81,786
Exportación	96,036
Consumo	2,685
Existencias	—

EXPORTACION:

	Semana	1937 Total hasta Enero 23	1936 Total hasta Enero 25
N. Y., Fila., Boston y Baltimore	23,356	101,016	73,105
Nueva Orleans	2,884	15,100	2,031
Savannah	2,104	4,789	2,395
Galveston, Texas City & Houston	—	6,236	—
Norfolk y otros Ptos. Atl. y Golfo	—	—	1,352
Puertos Grandes Lagos	—	—	—
Canadá	—	—	—
Reino Unido y R. U. por órdenes	—	5,611	12,641
Francia	—	—	2,484
Holanda	—	—	—
Japón, China y Hong Kong	—	—	—
Otros países	198	703	2,028
	28,542	133,455	96,036

RESUMEN:

	Enero 1ro. a enero 23 de 1937	Enero 1ro. a enero 25 de 1936
Europa	5,611	15,125
Canadá	—	—
Varios	703	2,028
	6,314	17,153
Estados Unidos	127,141	78,883
	133,455	96,036

LAMBORN, HUTCHINGS & CO.

APRECIACION DEL MERCADO DE AZUCAR

ENERO 26 DE 1937

	ANT.	HOY
E. Unidos, costo y flete	2.87	2.87
E. Unidos, contado, base LAB	2.72	2.72
E. Unidos, retenidos, contado, base LAB	....	2.49
O. países, contado, base LAB	1.05	1.08
Cuota local, contado, base ex almacén	0.93	0.95
Todas las cuotas, zafra 1937, contado, base LAB	2.06	2.07½
Cuota de colonos, 1937, en almacén, por saco	$6.39	$6.44

COTIZACIONES DE LA BOLSA DE AZUCAR DE NEW YORK

NUEVA YORK, enero 26. (Por el hilo directo de Luis Mendoza y Cía.)

CONTRATO 3

Anterior	Meses	Abre.	Máximo	Mínimo	Cierre.
2.85	Mayo	2.86	2.87	2.86	2.85
2.82	Julio	2.82	2.85	2.82	2.85
2.82	Septiembre	2.82	2.85	2.82	2.85
2.84	Noviembre	2.80	2.83	2.80	2.83
2.88	Enero	2.83	2.83	2.82	2.83
2.87	Marzo	2.87	2.87	2.87	2.86

CONTRATO 4

Anterior	Meses	Abre.	Máximo	Mínimo	Cierre
	1937				
106½	Marzo	160½	...	...	110
...	Abril	...	...	...	...
109	Mayo	110	114¼	110	113½
...	Junio	...	...	...	...
112	Julio	113	116½	113	116
...	Agosto	...	...	...	116½
112½	Septiembre	114½	117½	114	117
...	Octubre	...	...	...	118
...	Noviembre	...	...	...	118½
116	Diciembre	...	...	...	120½
	1938				
119½	Enero	124	...	...	124½
...	Febrero	...	...	...	...
120½	Marzo	122	126	122½	125
...	Abril	...	...	...	...
124½	Mayo	125	129	127	127½
...	Junio	...	...	...	...
...	Julio	...	...	...	...
...	Agosto	...	...	...	...

GODOY-SAYÁN
SEGUROS Y FIANZAS
(INSURANCE AND BONDING)
TELEFONOS: M-9866 M-9867
AGUIAR 77
HABANA, CUBA

BONOS DE CUBA

Cierre ayer en New York:

	Comp.	Vend
Speyer, 5%	104	—
Speyer, 4½%	98⅝	—
Morgan, 5%	101½	101⅞
Morgan, 5½%	104	—
Obras Públicas	60¾	60⅞
Cuba Railroad, 5%	62⅛	63½
Cuba Rairdoad, 7%	66	70
Cuba Northen, 7½%	60⅝	61¼
Manatí Sugar, 7½%	77	82¾
Inte. Tel. & Tel., 4½%	86½	87

LAS CLASES BAJAS ESTAN VENDIENDOSE

Los fabricantes de cigarros reanudan su actividad en compras en el mercado local

Hemos dicho más de una vez, durante los últimos meses, que los fabricantes de cigarrillos volverían al mercado a poco de comenzada la zafra azucarera. Ello está ocurriendo. Algunos atribuyen el hecho a la sequía que persiste en los centros productores de Vuelta Abajo. Pensamos que este no es el factor—prematuro a nuestro entender, y especialmente tratándose de dichos manufactureros—, sino el explicado en anteriores informaciones.

No hace muchos días reportamos las compras hechas por Trinidad y Hermano, Calixto López y Compañía, Ramón Rodríguez, S. en C., y otras firmas cigarreras. Hoy tenemos actividades de otros fabricantes.

Domingo Méndez e Hijos compraron novecientos tercios de varias clases, de la última cosecha de Vuelta Abajo, que habían sido traídos a los almacenes de Salud 80, por escogedores de aquella región.

Martín Dosal e Hijos compraron ciento noventa tercios de broncos y colas, también de la última producción de Vuelta Abajo.

Fabricantes de torcido establecidos en el interior, también compran uno y otro día regulares cantidades de tripas y capas. Cuarenta tercios registraron Hijos de Camacho, de Placetas, en Monte 114.

José María Fernández vendió unos cincuenta tercios, también de tripas de Vuelta Abajo, a otra firma manufacturera del interior.

LAS ENTRADAS DE RAMA

Entraron ayer en la plaza tres partidas de tercios solamente. Son las siguientes:

De Pinar del Río, para José González y Compañía, 49.

Del mismo Pinar, para Manuel A. Suárez, 197.

De Consolación del Sur, para Mark A. Pollack e Hijos, 42.

DE LA NUEVA COSECHA

Las noticias que recibimos de Las Villas no alteran la realidad expuesta en anteriores informaciones respecto al curso de la cosecha en aquella provincia.

En la de la Habana, zona de Partido, el deshoje se continúa en favorables condiciones.

Y en Vuelta Abajo seca muy favorablemente el tabaco ya cortado. El que está en el campo—donde no hay regadío—sufre mucho por efecto de la sequía, que tiene el desarrollo.

MERCADO DE ALGODON

Marzo	12.57
Mayo	12.41
Julio	12.26
Octubre	11.84
Diciembre	11.84
Enero	11.84

COTIZACIONES

NUEVA YORK, enero 26. (AP.) Cotizaciones al cierre de la Bolsa de Nueva York:

Bonos: $14.927.100.

Acciones: 2.174.830.

COTIZACION DE LA PESETA

La peseta española se cotizó ayer, al cierre del mercado, a razón de 9.52 por dólar.

COTIZACION DEL FRANCO

El franco francés se cotizó ayer, al cierre del mercado, a razón de 21.41 por dólar.

COTIZACION DE LA LIBRA

La libra esterlina se cotizó ayer en el mercado local a $4.90½.

MERCADO DE SEDA

Marzo	194½
Mayo	195
Junio	194

COMPAÑIA FEDERAL DE SEGUROS, S. A.
Seguros contra Accidentes del Trabajo.
(FUNDADA EN 1919).
ESTA COMPAÑIA TIENE DEPOSITADOS EN LA TESORERIA GENERAL $100,000.00 EN BONOS DE LA REPUBLICA DE CUBA, PARA RESPONDER A SUS OPERACIONES DE SEGUROS.
TELEFONO M-1899. EDIFICIO LARREA, AGUIAR Y EMPEDRADO. HABANA.

BOLSA DE NUEVA YORK

COTIZACIONES AL CIERRE AYER

—A	
Amerada	106
Am Radiator	27½
Adams Expr	17⅜
Air Reducc	75⅛
Alaska Jun	14½
Alleghany	4
Allied Chem	237
Allis Chal	78½
Amer Can	112½
Amer Car Fou	62¾
Am F Pow	11⅞
Amer Ice	3¾
Amer Inter	15⅛
Amer Loco	48½
Am P Light	13¾
Amer Smel	91
Amer Sugar	53½
A C Alcohol	26⅝
Amer T and T	183⅝
Am Tobac A	97½
Am Tobac B	99
Am W Works	26⅜
Am Woolen	15⅜
Anaconda C	52¾
Atchison	72½
Atlan Coast	44⅛
Atlan Ref	34
A·s D Goods	19¾
Auburn Auto	30⅝
Aviat Cor	8¼
Amer Bank	40
Amer Metal	60
—B	
Balwwin Lo	9¾
Balt and Ohio	21¾
Bendix Avi	27
Best and Co	56½
Beth Steel	76¾
Borden Co	26¾
Briggs	54¼
Brook Man	49½
Byers A M	29⅞
—C	
Can Pacif	15½
Cann Mills	60⅜
Case T Mach	154
C de Pasco	67¾
Ches and Ohio	65½
Chi R Islan	2½
Chrysler	119
Coca Cola	132
Col Carbon	119¼
Comm and Sout	3½
Congoleum	39½
Con Cigar	17⅛
Cons Gas	46⅞
Cons Oil	16
Cont Can	63
Cont Oil	44
Corn Prod	68½
Coty Inc	7¼
Cuca Co	2¾
Cub Amer S	12
C Am Sug, p	116
Cmm-l Solv	19⅝
Chesapeake	88½
C Palmolive	19¾
Cruc Steel	56¼
Cons R Cuba	9
—D	
Del Hudson	48⅞
Del and Lack	17¾
Drug Inc	14⅞
Dupont	172
—E	
East Kodak	171¼
El Auto Lit	41
El Pow Lig	22⅛
Elec Bond	24⅝
Erie (R R)	14⅝
—F	
Fox Film C	36⅝
Frep Texas	28⅝
—G	
Gen A Tank	77½
Gen Asphalt	37
Gen Elec	60⅞
Gen Foods	42¾
Gen Motors	65½
Guantjnamo S	3¾
Gillet Saf	17⅝
Gimbel Bros	21¼
Gold Dust	—
Goodrich R	32¼
Goodyear	32⅛
Gen Bronze	12
Great North	41¼
—H	
Hershey, com	—
Homestake	—
Houston Oil	15⅝
Hudson Mot	21½
—I	
Illi Cent	22⅝
Interb R T	12¾
I B Machine	—
Int Cement	61¾
Int Nickel	62¾
Inter Tel	12¾
Ilin Glas	158
—J	
Johns Mansv	148
—K	
Kroger Groc	22⅝
Kresge S S	27⅝
Kelvinator	23¼
Kennecot	58
—L	
Lambert Co	20⅝
Ligg Myers	113
Loew-s Inc	71
Loose Wiles	42½
Lorillard	23⅝
Louisv Nas	89½
Ludlum Stl	30½
Lehman Cor	127¾
Liquid Carb	48¾
—M	
Macy (H R)	50½
Montgomery	53⅞
Miss Pac, c	3¼
Miss Pac, p	7⅝
Min Honeyw	107
Murray Corp	18½
—N	
N Y Central	40⅞
Nash	22½
Nat-l Dist	28
Nat-l Bisc	31⅛
Nat-l Cash	33¼
Nat-l Dairy	23½
Nat-l P Li	12⅞
North Amer	31
N A Aviat-n	16⅛
Norfolk and W	259¾
Nort Pacif	27⅞
—O	
Ohio Oil	18¼
Otis Elev	42
Otis Steel	17
—P	
Packard Mot	11
Paramount	27
Pennsylvann	40¾
J C Penney	98
Pullman Co	67¼
Proc Gamble	62½
Pure Oil	22⅛
Puerto Rico	36½
—R	
Radio Corp	11½
Rep I Steel	30⅞
Reynolds	56¼
Royal Dutch	—
—S	
Safeway St	42
Sears Roeb	83¼
Simmons Co	51⅝
Soc Vacuun	17
St Paul, p	5⅛
So Pacific	46⅛
South Ry	26½
Stan Brands	15¾
Stand Gas	11⅝
Stan N J	69⅝
Stan Oil C	44½
Stewart War	18⅝
Studebaker	15⅞
Sun Oil	73
—T	
Texas Co	52¾
Texas Gulf	40
Tinken Roll	70¼
—U	
Union Carb	104¾
U Pacific	129¾
Union Oil	25½
United Cor	7¼
Uni Cor, pfd	45⅝
Unit Fruit	82½
U S Rubber	52
U S Steel	85⅞
U Aircraft	29⅞
U S Ind Alc	38½
—V	
Vanadium	29¾
—W	
Warner Bros	1 5¾
W Brothers	11⅛
West Union	79¾
West Elec	158
Woolworth	63

GANADO

LOS PRECIOS EN PIE

Precios que pagan compradores, entregado el ganado en esta capital:

	Ctvs. Libra
Vacuno, de 3¼ a	3½
Lanar, de 3 a	3½
Cerda, de 7 a	9

LOS PRECIOS DE LA CARNE

En los mataderos de esta capital rigen los siguientes precios:

	Ctvs. Kilo
Vacuno, de 11 a	12
Lanar, de 15 a	25
Cerdos, de 28 a	30

MATADERO DE LUYANO

Se sacrificaron ayer en el Matadero de Luyanó:

	Cabezas
Vacuno	113
Cerdos	35
Carneros	15

MATADERO INDUSTRIAL

Se sacrificaron ayer en el Matadero Industrial:

	Cabezas
Vacuno	167
Cerdos	36
Carneros	32

MERCADO DE GRANOS

Cierre ayer en Chicago:

Avena:	
Mayo	50⅞
Julio	44⅞
Septiembre	42⅛
Centeno:	
Mayo	111
Julio	102
Septiembre	91½
Maíz:	
Mayo	109⅝
Julio	104¾
Septiembre	100
Trigo:	
Mayo	128⅞
Julio	113
Septiembre	109½
Trigo de Winnipeg:	
Mayo	121¾
Julio	118½
Octubre	107¾
Trigo de Minneapolis:	
Mayo	135¼
Julio	129½
Septiembre	117
Trigo de Kansas City:	
Mayo	121⅛
Julio	108¼
Septiembre	105⅝

MERCADO DE GOMA

Cierre ayer en New York:

Marzo	21.40
Mayo	21.35
Julio	21.25

MERCADO DE METALES

Cierre ayer en New York:

Cobre	12.65
Estaño	50.00
Manganeso	40
Nickel	35
Plomo	6.00
Platino	—
Zinc	6.35

MERCADO DE PIELES

Cierre ayer en New York:

Marzo	14.93
Junio	15.26
Septiembre	15.50
Diciembre	15.73

LA PLATA EN TORONTO

Cierre ayer en Toronto:

Marzo	44 65	45.00
Mayo	44.55	45.00

ACCIONES DE LOS BANCOS

Cierre ayer en New York:

Guaranty Trust	367
New York Trust	147
Chase National Bank	54⅝
National City Bank	50
Public	51¾
Manufacturers Trust	63¾
Corn Exchange	70¾
Chemical	70⅝
Bankers Trust	77¼
First National of N. Y.	2.315
Manhattan	35⅝
Hanover	137½
First Nat. of Boston	55¼
First Boston Corp.	46½
Royal Bank of Canada	224
Irving Trust	17⅞

ACTIVO AYER EL MERCADO DE VALORES

Las acciones de la Jarcia, el bono de Obras Públicas y otros, estuvieron movidos

El bono de Obras Públicas, las Obligaciones Oro del Tesoro, las acciones comunes de la Jarcia de Matanzas y otros valores, fueron objeto de la mayor actividad ayer en el mercado local.

El nuevo dividendo a las preferidas de la Jarcia de Matanzas, acordado por la Directiva de esta Compañía, ha dado más firmeza a dichas acciones y despertado mayor interés por las comunes. El hecho de estos dividendos a las preferidas, después de la total recogida de los bonos, ratifica la prosperidad de la Jarcia de Matanzas y hace pensar que la inteligente dirección de la misma proporcionará buen negocio a los tenedores de las acciones comunes. Es el criterio que ayer sustentaban los observadores del mercado al referirse a la demanda persistente por el papel de esta Compañía.

En las comunes de la Jarcia se operó, durante la Cotización Oficial de la Bolsa de la Habana, en cien a veintiuno y medio. Fuera de pizarra hubo otras operaciones en dichas acciones.

Cincuenta preferentes de la Utilities, del cinco por ciento, se vendieron a catorce en la última Cotización Oficial.

Fuera de pizarra se ejecutaron operaciones importantes en Bonos de Obras Públicas entre sesenta y uno y sesenta y dos, y también otras importantes operaciones en Obligaciones Oro del Tesoro, con cuatro cupones, entre cuarenta y dos y cuarenta y tres.

Se vendieron otras cantidades de esos valores, como así de varias emisiones de bonos y acciones.

Más firmes quedaron las Obligaciones con siete cupones, que, con las de cuatro, prometían avanzar hacia posición más alta.

En la favorable de los días anteriores se mantuvieron los bonos de Speyer, Morgan, Deuda Interior, Estabilización del Azúcar, Papelera Cubana, Cuban Telephone y Gas y Electricidad, así como las Obligaciones del Ayuntamiento.

Actuaron firmes los bonos y obligaciones de la Cervecera Internacional y los debentures de la Havana Electric Railway.

Estuvieron de avance las obligaciones irredimibles de los Unidos y los bonos consolidados de la Havana Electric.

Las preferidas del Teléfono, de la Naviera y de la Utilities, como las preferentes de esta empresa, actuaron firmes. Sostenidas las de Cuba Railroad, Licorera, Unidos, Havana Electric y Consolidados de Cuba.

Los valores de la Cotización Libre quedaron abandonados.

CIERRE DE LOS VALORES EN LA BOLSA DE N. YORK

NEW YORK, enero 26. (Luis Mendoza y Cía).—Con contadas excepciones, las tendencias reaccionarias de ayer tuvieron hoy prolongación, y tras de la irregularidad de primera hora hubo un momento en que las acciones se vieron sujetas a ofertas bastante considerables que en algunos casos hicieron caer bruscamente los precios. Agotadas las ventas más urgentes, el mercado adquirió un tono ya más sostenido, sin que registrara, empero, mejoría alguna de trascendencia. Más tarde, la hora final trajo consigo la reanudación de la baja. Hubo un momento en que el volumen aumentó con el descenso, pero afortunadamente este síntoma no se mantuvo por la tarde. Las consecuencias directas e indirectas de las inundaciones desempeñaron importante papel en las operaciones del día, pero en lo tocante a la huelga del automóvil en poco o nada se aclaró durante la jornada. Así y todo, la Secretaria del Trabajo Miss Perkins, según despachos de Washington, «arremetió duramente contra los funcionarios de la General Motors» y el Presidente Roosevelt celebró tres conferencias con los líderes obreros, aunque sólo para tratar de la legislación social y no sobre el problema de Detroit. Los precios del cobre en el extranjero adquirieron más firmeza tras de la reciente debilidad, pero sigue imperando al parecer la nerviosidad en el mercado del metal rojo. El franco para entrega diferida estuvo bajando y la situación fiscal francesa sigue siendo motivo de preocupación, presente y en potencia. En cuanto a los mercados de reductos, la nota del día la dió la extremada debilidad del cacao y la fuerza del algodón y el caucho.

Mientras no se atenúen los factores de incertidumbre que hoy influyen en el mercado, aconsejamos a los compradores de acciones seguir una norma conservadora.—D. F Underholl.

MERCADO DE MANTECA

Mayo	13.70
Julio	13.90
Granel	12.60N.

CAMBIOS EN NEW YORK

Cierre ayer en New York:

Libras esterlinas	4.90¾
Francos	4.66¾
Pesetas	7½

MERCADO DE LONDRES

LIVERPOOL, enero 26.—El trigo debió abrir en Liverpool de un octavo más bajo a tres octavos más alto; abrió de tres octavos a tres cuartos más alto, y a las 12:30 p. m. estaba de un octavo más bajo a un octavo más alto. El algodón debió abrir seis puntos más alto y a las 12:15 estaba de dos a seis más alto; recibos 37,000 pacas; Americanas 0; Middlings 7.17.

BOLSA DE LA HABANA

COTIZACIONES AL CIERRE AYER

COTIZACION OFICIAL

Bonos y Obligaciones	Comp.	Vend.
República de Cuba:		
Speyer, 1904	104	108
Deuda Int, 1905	100	103
Cuatro y medio, 1909	99½	103
Morgan, 1914	105	106⅞
Morgan, cin co y medio 1923	104¾	108
O Públicas, 5 y medio 1945	60¾	61½
Obligs Oro, 9 cupones	47	—
Obligs Oro, 7 cupones	41½	—
Obligs Oro, 4 cupones	42⅛	43½
Azúcar, 5 y medio, 1940	100¾	—
Rep Cuba, Morgan (Seriados) 5½% — 1927:		
I Vence 1 julio, 1936	—	—
J Vence 1 julio, 1937	99	—
Ayunt Hab 1ra Hipt	—	—
Ayunt Hab 2da Hipt	—	—
Centro Asturiano	48	—
B Territorial, Serie B	40	—
Cervecera	64	80
Cervecera Oblig no hipt	19	25
Gas	109½	—
Hav Elec (Consol)	28⅝	—
Hav Electric, Debentures Obligs no hipt	5¼	5½
Edificio La Metropolitana, S A	20	—
Ladrillos	4	—
Mercados de Abasto y Consumo 1ra Hipt	70	80
Nueva Fábrica de Hielo	104½	—
Papelera Serie B	101	—
Teléfonos	93	—
Unidos	22	—

ACCIONES

	Comp.	Vend.
Banco Territorial	5	—
B Territorial (Benef)	⅛	—
Cervecera	27½	36
Fec C Consolidados de Cuba, P	8½	11
Cuba, R R	12	—
Fibras y Jarcia	30	—
Hav Elec Utilities Com, P 6 por 100	45½	—
Hav Elec Utilities Com, P 5 por 100	14	18
Hav Elec Railway Com, preferidas	2⅛	2¾
Hav Elec Railway Com, comunes	½	1
Jarcia, P	89½	—
Jarcia, C	21½	25
Licorera de Cuba	7	11
Mercantil, La (Seguros)	70	—
Metropolitan Auto	—	—
Naviera, P	20	—
Naviera, C	2½	—
Nueva Fábrica de Hielo	175	—
Nueva Fábrica de Hielo, Beneficiarias	72½	76
Pesca, P	20	—
Pesca, C	4¼	—
Teléfono, P	54	59
Teléfono, C	20	—
Unidos	3¾	4⅛
Unión Oil	3¼	4¼

«COTIZACION LIBRE»

Bonos y Obligaciones	Comp.	Vend.
Inter Tel Convert, 4 y medio por ciento	78	—
Inter Tel, 5 por ciento, 1955	78	—
Cuba Tel Co, 7 y medio por ciento	96	—
Cuba R R, 5 por ciento, 1952	—	—
Cuba RR, 7 y medio por ciento, 1936	—	—
Norte de Cuba, 5 y medio por ciento, 1942	56	—
Manatí Sugar, 5 y medio, 1942	60	—
Vertientes Sugar, 7 por ciento, 1942	28	—
Eastern Sugar, 7 y medio por ciento, 1937	—	—
Central Cunagua, 6 por ciento, 1957	98	110
C Gallego, 6 por ciento, 1975	50	—
Ved Tennis, 3 por 100, 1949	7	—

	Comp.	Vend.
Pro Arte Musical, 7 por ciento	40	—
Casino Español, 6 por ciento	50	—

ACCIONES

	Comp.	Vend.
Inter Telp and Tel	12	—
Cía Cubana de Electricidad, P, $6.00	22½	30
Cuban American Sugar, preferidas	—	—
Cuban American Sugar, comunes	—	—
Cuba Company, C	2	4
Nueva Papelera Cubana	90	—
Cía Litográfica, P	75	—
Auxiliar Marítima, P	6	—
Seguros La Comercial	—	—
Seguros El Comercio	—	—

COTIZACION A TERMINO

Ayer, a las 3:30 p. m.

Entregas: días 15 y último de mes

Bonos y Obligaciones	Comp.	Vend.
República de Cuba:		
Speyer, 5 por ciento	104	107
Deuda Interior	100¼	101½
Speyer, 4 y medio por ciento	100	104
Morgan, 5 por 100	105	108
Morgan, 5 y medio por ciento	105⅝	107
O Públicas, 1945	61⅛	61½
Obligs Oro, 9 cupones	47	60
Obligs Oro, 7 cupones	41½	43½
Obligs Oro, 4 cupones	42	43½
Azúcar	100½	—
Julio 1936, I Morgan	100	—
Julio 1937, J Morgan	100	—
Ayuntamiento, 1a	96	110
Ayuntamiento, 2a	96	110
Centro Asturiano	48	—
Cervecera Internacional	64	80
Cervecera Internacional, Obligs no hipt	18	25
Gas y Electricidad	110	—
Hav Elec Railway Co	29⅝	30½
Hav Electric Ry Comp, Obligs no hipt	5¼	5⅞
Nueva Fábrica de Hielo	104½	—
Pap Cubana, Serie B	100	—
Cuban Telephone Co	93	—
Unidos	22	24

ACCIONES

	Comp.	Vend.
Cervecera Internacional	28	38
F C Consolidados, P	8	11
Cuba Railroad, P	10	—
H E Utilities, Prefs	46	—
H E Utilities, Pretes	13	18
Hav Elec Ry Co, P	1¾	—
Jarcia, P	90	—
Jarcia, C	21¼	24
Licorera de Cuba	7	11
Naviera, P	20	25
Naviera, C	2	6
Nueva Fábrica de Hielo	175	—
Nueva Fábrica de Hielo, Beneficiarias	72¾	80
Teléfonos, P	54½	60
Ferrocarriles Unidos	3⅞	4½
Unión Oil Co	3	6

PRECIOS DE MIEL Y CERA

Los precios que pagan los almacenistas en esta capital por la miel y la cera, son los siguientes:

Miel:	Ctvs. Galón
En barril nuevo, de 46 a	48
Cera:	**Ctvs. Libra**
Oscura, a	18
Amarilla, de 23 a	24

Compañía de Jarcia de Matanzas, S. A.

AVISO A LOS ACCIONISTAS

Por acuerdo adoptado en la sesión celebrada el día 25 de enero de este año, por la Junta Directiva de esta Compañía, se pone en general conocimiento que a partir del día 30 de enero de 1937, por el Departamento de la Compañía de Jarcia, del Banco del Comercio, se comenzará a abonar en efectivo el importe del dividendo Número 54 a las acciones preferidas que lo tengan devengado.

Los libros de transferencia de acciones se cerrarán el día 25 del actual, de acuerdo con el Artículo 11 del Reglamento de la Compañía.

A ese objeto los señores accionistas podrán pasar por las oficinas de dicho Banco, situadas en Aguiar y Obrapía, en esta ciudad, de 9 a 12 a. m. y de 2 a 4 p. m., cualquier día hábil, presentando sus títulos respectivos.

Habana, Enero 25 de 1937.—

Antonio S. de Bustamante, Secretario.

CAMBIOS

Tipos de venta en bancos de esta capital al cierre ayer:

New York, cable	1/10P.
New York, vista	1/10P.
Londres, cable	4.90½
Londres, vista	4.90¼
Madrid, cable	10.50
Madrid, vista	10.45
París, cable	4.67
París, vista	4.66½
Italia, cable	5.29
Italia, vista	5.28
Bélgica, cable	16.90
Bélgica, vista	16.89
Alemania, cable	40.28
Alemania, vista	40.27
Toronto, cable	Par.
Toronto, vista	1/16%D.
Hong Kong, cable	30.70
Hong Kong, vista	30.60
Amsterdam, cable	54.90
Amsterdam, vista	54.80
Buenos Aires, cable	30.50
Buenos Aires, vista	30.45
Suiza, cable	23.00
Suiza, vista	22.99
Japón, cable	28.70
Japón, vista	28.60

EL ORO Y LA PLATA

Cotizaciones ayer en la Bolsa de la Habana:

Plata contra billete americano	98⅞	99⅛
Oro acuñado contra billete americano	157½	—

MERCADO DE CAFE

Cierre ayer en New York:

Marzo	7.26
Mayo	7.34
Julio	7.40
Septiembre	7.44
Diciembre	7.47

LOS CUEROS EN LA ISLA

Precios que rigen en la Isla:

	Libra
Habana	$ 0.10
Pinar del Río	0.09
Matanzas	0.09
Camagüey, de 10 a	0.11
Oriente	0.07

SE RETIRARON LAS OFERTAS A 3.80 Y SOLO LAS HUBO A 3.85 CON LOS COMPRADORES A 3.75

Estuvieron activos los futuros del Contrato Mundial, y al cierre quedaron con varios puntos de alza. El contrato número 3 estuvo sostenido con alzas de dos a tres puntos

El mercado del crudo estuvo ayer con tono sostenido en el fondo, manteniéndose las ofertas a 3.85 centavos. Los compradores no denotaban interés a más de 3.75 centavos.

Revista 'SEGUROS' Léala antes de asegurarse Aguiar 83, Habana.

Los futuros se caracterizaron por la reanudación de la actividad en el Contrato Mundial, al disminuir la presión de ventas de protección y resurgir la demanda por cuenta europea y local. Próximo ya el cierre, las cotizaciones estaban de 4 a 5 puntos más altas; con el Contrato No. 3 también sostenido y de 2 a 3 puntos más alto. Se vendieron en total 14,300 toneladas en el Contrato No. 3, y 8,150 en el Contrato No. 4.

El refinado no ha variado. Las extracciones fueron bastante buenas.

MERCADO DE LONDRES.— El mercado de Londres cerró sostenido, con crudos disponibles al equivalente de 1.04½ centavos lab. Cuba. Las cotizaciones de la Terminal fueron las siguientes:

	Cierre del 25	Cierre del 26
Enero	5/ 9	5/10½
Marzo	5/10¼	5/11
Mayo	5/ 9¼	5/10¾
Julio	5/ 9¼	5/10¾
Agosto	5/ 9½	5/11¼
Octubre	5/ 9½	5/11¼
Diciembre	5/10½	5/11¾

CENTRALES MOLIENDO.—Además de los centrales que hemos estado publicando, han comenzado su molienda los siguientes: «Merceditas», «Josefita», «Constancia» (de Abreus), «Constancia» (de Encrucijada), «Hormiguero», «Resolución» «Santa Catalina», «Adelaida» y «Santa Cecilia».

INFORME DE LAMBORN.— Los señores Lamborn, Hutchings & Co., dieron ayer tarde el siguiente informe sobre el mercado de crudos:

«El mercado de crudos abrió hoy con un tono sostenido, con ligeras ofertas de azúcares de Cuba, para embarque en febrero, y de las Filipinas, para embarques en abril-mayo, y probablemente para embarque en febrero-marzo, a la base de 3.85. Los refinadores continuaban interesados como compradores como máximo a la base de 3.75. (Las ofertas que hubo ayer en el mercado a la base de 3.80 no han sido renovadas hoy, debido al tono más firme de la Bolsa de Futuros de Azúcar de Nueva York).

Cotización «spot» de Willett & Gray el día 25: 3.81.»

LA MOLIENDA DIARIA.—Producción diaria de los siguientes ingenios:

	Sacos
Pinar del Río	
Niágara, día 25	730
Orozco, día 25	1,073
Mercedita, día 25	838
Habana	
Gómez Mena, día 25	1,230
Portugalete, día 25	1,514
Matanzas	
Progreso, día 24	944
Carolina, día 24	1,723
Santo Domingo, día 24	1,096
Tinguaro, día 24	1,908
Guipúzcoa, día 24	1,892
Santa Amalia, día 24	921
Cuba, día 24	809
Triunfo, día 24	398
Santa Clara	
Purio, día 24	801
Pastora, día 24	693
Manuelita, día 24	797
Soledad, día 24	1,340
María Antonia, día 24	347
Santa Isabel, día 24	1,238
Trinidad, día 24	844
Resulta, día 24	1,346
San Francisco, día 24	319
Corazón de Jesús, día 24	619
Ramona, día 24	508
Camagüey	
Baraguá, día 24	2,700
Estrella, día 24	2,558
Céspedes, día 24	2,736
Siboney, día 24	700
Najasa, día 24	1,100
Punta Alegre, día 24	2,330
Florida, día 24	1,195
Santa Marta, día 24	1,200
Francisco, día 24	4,150
Vertientes, día 24	6,640
Oriente	
Maceo, día 24	1,137
Cacocum, día 24	687
Isabel M., día 24	487
Niquero, día 24	1,090
Santa Lucía, día 24	1,655
Cape Cruz, día 24	777
San Germán, día 24	4,490
Río Cauto, día 24	1,420
Mabay, día 24	411
Salvador, día 24	320
Jobabo, día 24	1,724
Boston, día 24	3,952

RESUMEN AMERICANO DE NOTICIAS MERCANTILES

NEW YORK, enero 26. (Luis MENDOZA Y Cía).—El Oil y Gas Journal calcula la producción petrolera de los Estados Unidos para la semana finalizada el 23 de enero en 3,197,487 barriles: aumento de 31,927 sobre la semana anterior.

—Los consejeros técnicos aconsejan urgentemente a la Comisión Especial Hidroeléctrica del Presidente Roosevelt abandonar el control federal de las tarifas de suministro de electricidad al detalle, tal como la TVA lo practica en la actuaidad, por estimar dudosa la constitucionalidad de la cláusula referente a las tarifas al detalle contenidas en los contratos federales.

—A. P. Sloan Jr. ha rechazado cortesmente la invitación de la Secretaría del Trabajo Miss Perkins a reunirse mañana en Washington con los líders huelguistas, sosteniendo que el único problema pendiente es la evacuación de las fábricas.

—La división de Chevrolet llamará el miércoles a 39,900 operarios al trabajo.

—Conviénese en las esferas financieras nacionales y extranjeras en que Francia va a desvalorizar el franco hasta el límite previsto en el convenio monetario del 25 de septiembre.

—Union Pacific ha pedido 25 locomotoras a la American Locomotive Works a un costo de $3,500,000 subiendo ya a $8,500,000 los pedidos recibidospor la American de esa línea ferroviaria.

—Los huelguistas que ocupan las grandes centrales hidroeléctricas de la Brookyn Manhattan han convenido en aplazar hasta las 10 a. m. la amenaza de cortar la corriente a los tranvías subterráneos, de superficie y elevados.

THE BOSTON SURETY Co.
S. A.
FIANZAS INTACHABLES
Administrador General: MOISES MAESTRI
Manzana de Gómez 364-366 — Teléfono M-2517.
Garantizadas sus operaciones con Bonos de la República.

M.E.C.D. 2016

TRES PERSONAS HERIDAS AL DESCARRILAR UN MOTOR DE LINEA CERCA DE CONSOLACION DEL NORTE

(EN ESTA PAGINA, COL. UNO)

Información Telegráfica

DEL INTERIOR DE LA ISLA

(Por nuestros corresponsales a través del hilo directo del DIARIO)

PINAR DEL RIO

REGRESO EL JEFE MILITAR

PINAR DEL RIO, enero 26. DIARIO, Habana. — Ha regresado de la Habana ,el Teniente Coronel Benítez, el cual nos informó que el Secretario de Obras Públicas ha ordenado sacar a subasta las obras de terminación de la carretera a Viñales, cuyos trabajos comenzarán inmediatamente.

Falleció en el camino.—En el trayecto del pueblo de Mendoza a esta ciudad falleció el niño Juan Antonio Valdés, de siete meses, al que traían sus padres para ser asistido de una lesión que sufrió en la región frontal, que se había infectado.—Guillermo Rodríguez, Corresponsal.

UNA VISITA AL BALNEARIO DE SAN DIEGO

SAN DIEGO DE LOS BAÑOS, enero 26. DIARIO, Habana.—El Dr. Maza, inspector de Salubridad Pública, y el Dr. Ildefonso Más, jefe local de Sanidad de Consolación del Sur, visitaron este Balneario, causándole mala impresión el desagüe de los manantiales sulfurosos al río, pues en éste cogen agua los vecinos.—Corresponsal.

HABANA

LESIONADOS EN UN DESCARRILAMIENTO

CARABALLO, enero 26. DIARIO, Habana.—En la finca «Oviedo», del término municipal de Consolación del Norte descarriló esta mañana el automóvil de línea núm. 0, procedente de Aguada, que conducía Angel Ortiz Llovera, de Arcos de Canasí, de 31 años, recibiendo lesiones leves éste y Mario Boche; Serafín Salcedo Domínguez, de España, de 40 años, sufrió la fractura de la clavícula derecha y desgarraduras. Los lesionados fueron asistidos por el Dr. Carlos M. del Rey en esta localidad. Todos son obreros de la Hershey Corporation. El accidente fué motivado por una piedra que había sobre la vía. El Juzgado de Caraballo, levantó las diligencias del caso.—José L. González, Corresponsal.

LA LEY EN FAVOR DE LOS TELEGRAFISTAS

SANTIAGO DE LAS VEGAS, enero 26. DIARIO, Habana. — Gran júbilo ha causado entre la población, la reconsideración de la ley de aumento a los telegrafistas. Esta ley gozaba de la simpatía del pueblo de Cuba en general, pero así como está era de justicia; también esperamos del Congreso la aprobación de otra, en la cual se beneficien los auxiliares y mensajeros de Telégrafos, ya que ellos también rinden una magnífica labor junto a los telegrafistas cubanos, pues tampoco tienen vacaciones ni días festivos. Un pequeño aumento vendría a arreglarle su situación.—Manuel Perera, Corresponsal.

MATANZAS

SUFRIO QUEMADURAS GRAVES

MATANZAS, enero 26. DIARIO, Habana.—Esta tarde fué asistida en la Casa de Socorro, la señora Emelina Fernández, vecina de O-Reilly número 26, de quemaduras graves, las que se produjo al inflamársele un reverbero.

También fué asistido José Luis Tosca, de 15 años, vecino de Maceo núm. 239, de una herida en la región parietal derecha, que le causó al lanzarle una piedra otro menor, que conoce por José Luis.

Ahorcado.—Informan de Unión de Reyes, que se ha suicidado, ahorcándose, Juan Arrechea Micheltorena, español, de 62 años de edad, que gozaba de muchas simpatías en dicho pueblo.—Lovio, Corresponsal.

EN FAVOR DE LA VERBENA DE CARIDAD

CIDRA, enero 26. DIARIO, Habana. — Reina gran entusiasmo para asistir a la Verbena a favor de la recaudación de fondos para los hospitales, creches y asilos que están bajo el Patronato de la Corporación Nacional de Asistencia Pública.

—La reconsideración del veto de la ley de aumento a los telegrafistas ha producido intensa alegría. — Corresponsal.

SANTA CLARA

IMPORTANTE JUICIO

SANTA CLARA, enero 26. DIARIO, Habana.—Hoy comenzó el juicio contra el ex-Alcalde de Cienfuegos Pedro Antonio Aragonés, para quien interesa el Fiscal, varias penas, por delitos de simulación de contrato y otros. Integran el Tribunal Riera, Medina, Montero, Sarrazola y Ros Blanco, actuando de Fiscal el Dr. Bru Valle; como acusador, el Procurador García López, representado por el Dr. Justo Collado, y defensor Zaldívar Cordero, que fué Magistrado de esta Audiencia y del Supremo. Tienen que declarar muchos testigos, por lo que el juicio se efectuará en varias sesiones. — Armando Machado, Corresponsal.

CAPTURA DE UN PROFUGO

SANCTI SPIRITUS, enero 26 DIARIO, Habana.—Los vigilantes de lo Policía Antonio J. García y Eduardo González García, capturaron en la carretera central y calle Maceo, al mestizo Miguel Zúñiga González, natural de esta ciudad, barbero, que portaba un cuchillo de grandes dimensiones y llevaba espejuelos oscuros. Dicho individuo estaba prófugo desde hace año y medio y excluído de fianza, con motivo de la exigencia de dinero al rico propietario Leopoldo Castillo de Villa, Administrador del Central «Natividad» y de los bienes de la familia Valle, cuya causa instruyó el Juzgado de ésta. Ingresó en la cárcel a disposición de Urgencia. El Capitán Marcaida, jefe de la sección, felicitó a los vigilantes por el servicio prestado.

Profundo sentimiento. — Ha causado profunda pena en esta sociedad el fallecimiento, ocurrido en esa, del señor Vicente González del Llano, Marqués de Malleza. — Serra Carbonell, Corresponsal.

ORIENTE

SE SOSPECHA QUE HA SIDO SECUESTRADO UN NIÑO

SANTIAGO DE CUBA, enero 26. DIARIO, Habana.—La joven Fidelia Acosta, niñera de la familia Tauil, de Bayamo, como todos los domingos, fué a pasar el último con sus familiares en una finca cercana a dicho ciudad, llevando con ella al niño Jorgito Tauil, al que dejó jugando con otros niños.

Un momento después, cuando salió a verlo, vió que había desaparecido, siendo inútiles todos los esfuerzos realizados para localizarlo.

Se supone que ha sido secuestrado, pero que los presuntos secuestradores se han equivocado, confundiéndolo con otro niño.

Almuerzo al Coronel Rodríguez.—El Comité Pro Carretera de Ramón de Guaninao al Aguacate, zona cafetalera muy rica, ha ofrecido un almuerzo campestre al Coronel Diego Rodríguez, al Gobernador Provincial, etc. para solicitar su cooperación para conseguir que se construya la carretera que reclaman.

El Gobernador, en los salones de la Colonia Española, tuvo un cambio de impresiones con los caficultores, que solicitan su influencia para conseguir que sólo sea el 15 por 100 la cuota de café retenido para la exportación.

Constitución de un Comité.—Se ha formado un Comité denominado «Bloque Libertario Oriental», bajo la dirección del ex-Representante a la Cámara Ramón de León, el cual ha lanzado un manifiesto al país con centenares de firmas, en el cual se propone la candidatura de Alfredo Hornedo para la presidencia de la República.

Sepelio de la Hermana de Mayía Rodríguez. — Esta tarde tendrá lugar el entierro de la señora Carmen Rodríguez, viuda de Guerra, hermana del general Mayía Rodríguez.

Un Gas-Car Modelo. — Se ha inaugurado el mejor gas-car de la República en la línea de los Ferrocarriles de Banes, en el entronque Dumois. En el viaje inaugural iban como pasajeros Mr. Simpson, Administrador General de los Ferrocarriles Unidos; Mr. Schuyler, Administrador General de la U.F.C.

Piden una Escuela Superior.—Todas las corporaciones de Guantánamo se han dirigido al Presidente de la República, al Coronel Batista y al Secretario de Educación, solicitando la creación de la Escuela Superior de Segunda Enseñanza en vista del alto porcentaje de alumnos que tiene esa población.

Una mujer suicida. — En el pueblo de Cueto se ha dado fuego la joven Reina Suré, vecina de la finca «Manantiales», ignorándose los motivos que la impulsaron a tomar esa resolución.—García, Corresponsal.

EDICTO

DOCTOR JOSE DEL VALLE MORE, Juez de Primera Instancia del Oeste de esta capital.

Por el presente edicto que se libra en los autos de la Sección segunda de la quiebra voluntaria de la Compañía de Seguros Cuba S. A., se anuncia la venta en pública subasta, por segunda vez, término de veinte días y con la rebaja del veinticinco por ciento de su avalúo, ascendente a la cantidad de noventa mil pesos, el inmueble perteneciente a la masa de la quiebra que es de la descripción siguiente: «Urbana: Edificio llamado de la Compañía de Seguros Cuba, situado en esta Capital, en la calle de Pi y Margall, antes Obispo, número setenticinco y anteriormente señalado con el número treintiocho, compuesto de tres plantas y tres habitaciones en la azotea, con sus servicios. Se encuentra enclavado en la manzana comprendida entre dicha calle Pi y Margall, antes Obispo, y las de Obrapía, Habana y Compostela. Lindan por la derecha, con casa que fué de don Juan Valenzuela, con la izquierda con la otra de los herederos de Lorenzo Larrazábal y por la espalda con la número noventidós de la calle de la Habana. Su terreno mide diez y seis metros once centímetros de frente, treintiun metros setenta y un centímetros de fondo y diez y siete metros sesenta centímetros de frente de fondo, que hacen una superficie total de seiscientos metros veinte centímetros cuadrados. Se compone, como se ha dicho, de tres plantas, a saber: la primera está formada a su vez por dos alas, entrando en la casa, una a la izquierda constituida por el vestíbulo de la casa caja de la escalera y elevador, siguiendo a los cuales hay tres habitaciones con un cuarto de servicios y otra a la derecha formada por una gran nave preparada para establecimiento, cubierta en parte por un lucernario de vidrio y armazón de hierro y además un cuarto de servicios y un traspatio; la segunda planta se compone de nueve salones destinados a oficinas, con dos servicios uno para empleados y otro privado; y la tercera planta comprende catorce salones destinados a oficinas, un servicio para caballeros y uno para señoras, encontrándose en este piso la escalera que conduce a las habitaciones situadas en la azotea del edificio; que sobre dicha finca están impuestos setecientos pesos a favor del Acueducto de Fernando Séptimo; doscientos cincuenta pesos a favor de la Capellanía de Juan Ponce Román; cien pesos a favor del Monasterio de Santa Teresa; y ochocientos cuarenta pesos y quinientos pesos que fueron de Nuestra Señora del Rosario a favor de doña María de la Caridad Carretero y Forte y don Francisco Enríquez y Navarro; toda la planta alta consta dada en arrendamiento a favor de Francisco Cao y Neira. Para el acto del remate que se verificará en la sala de audiencia de este Juzgado, sito en Paseo de Martí número quince, tercer piso, se ha señalado el día VEINTISEIS del entrante mes de Febrero a las nueve de la mañana, haciéndose saber a los licitadores, que para poder tomar parte en la subasta deberán consignar previamente en la mesa del Juzgado o en el establecimiento público destinado al efecto, una cantidad en efectivo igual por lo menos al diez por ciento del avalúo con la rebaja del veinticinco por ciento, por tratarse de segunda subasta, sin cuyo requisito no serán admitidos; que tampoco se admitirán proposiciones que no cubran las dos terceras partes con la indicada rebaja de dicho avalúo; que se rebajarán del precio del remate el importe de las cargas preferentes, quedando a cargo del comprador y que se entenderá que todo licitador acepta como bastante la titulación presentada sin que tenga derecho a exigir ninguna otra y de la cual resulta que la finca Obispo setenticinco fué adquirida por la Compañía quebrada por título de compra que hicieron a sus antiguos dueños José Manuel María de la Concepción, María Teresa, Ignacio y María de los Angeles de Aizpurua y Crespo por escritura número 272 ante el Notario de esta Capital Dr. Raulín Cabrera y Bilbao Marcaida en 23 de julio de 1920, de la que se pagaron sus derechos fiscales y se inscribió en el Registro de la propiedad de Oriente y que los autos se encuentran de manifiesto en la Secretaría del actuario a la disposición de los que quieran examinarlos.

Y para su publicación en un periódico diario de la localidad, se libra el presente en los autos de la sección segunda de la quiebra voluntaria de la Compañía de Seguros Cuba, S. A., en la Habana a veintidós de enero de mil novecientos treintisiete.—Entrelíneas—con la indicada rebaja.—Vale. Doctor **José del Valle MORE,** Juez de Primera Instancia del Oeste. —Ante mí: **Eduardo C. DAUMY,** Secretario.

MERCADO DE LONDRES

LONDRES, enero 26.—El oro en barras se cotizó hoy a 141 chelines 8 y medio peniques, contra 141 chelines 9 y medio peniques el lunes. Han sido adquiridas por cuenta ignorada las 235,000 libras esterlinas en oro en barras que había disponibles en el mercado libre de esta plaza. El dolar (cable) se cotizó a 4.90 15|16 por libra esterlina.

La prolongación de las huelgas de automóviles de los Estados Unidos, sumada a las noticias sobre las inundaciones, restringe las operaciones en la Bolsa de Londres, que está desanimada.

A las 2 p. m. U. S. Steel estaba a 87, American Tel a 184 y General Motors a 66 y cuarto.

El precio del platino ha subido dos libras esterlinas a 11.75 libras esterlinas desde el lunes.

La plata se cotizó a 20 siete dieciseis peniques sin variación.

ANUNCIOS CLASIFICADOS DE ULTIMA HORA

PROFESIONALES

4 DENTISTAS

DR. R. VIETA MORE. Dentista. Especialidad: evitar estracciones dentarias en mal estado, dejándolas curadas. Lunes, Miércoles y Viernes. De 9 a 5. Calle M, 126, entre Línea y 13, Vedado. Teléfono F-4065

5 COMADRONAS

CUIDO NIÑO

Enfermera y comadrona, con referencia, se hace cargo de cuidar en su domicilio, niños recién nacidos hasta 6 años. Informan: San Lázaro número 264, esquina a Perseverencia: J. E. Cepero.

COMPRAS

10 SOLARES

COMPRO SOLAR: VEDADO, CON preferencia parcela, de Calzada a 25, de Doce a L. Pago contado. Precio razonable. Ni ganga, ni ganas. Marrero, Aguiar 25: M-7774 y U-6671.

14 AUTOMOVILES ACCESORIOS

COMPRO CAMION DE USO, BUEN estado, gomas macizas, dos toneladas, International, Graham Brother o Mack. Telfs. M-3545 y F-6587.

15 MAQUINARIAS

SE COMPRAN MAQUINAS DE IMprenta, de Singer. Se da dinero sobre bóvedas. Vendo una máquina Remington; y una máquina Ford Sedán. San Joaquín 128. Telf. M-6309.

17 MUEBLES Y PRENDAS

M-9732: COMPRO MUEBLES ANTIguos y modernos: máquinas de coser, neveras, burós, aparadores, muebles de sala, escaparates y toda clase de muebles que quiera vender: M-9732, «El Arca de Noé».

U-4800: COMPRO MUEBLES

Modernos y antiguos: pianos, máquinas coser y escribir, neveras, adornos, objetos arte, lámparas, alfombras, enseres de oficina, archivos, cajas de caudales, objetos de plata y oro viejo: U-4800.

Arrendamientos.

A.2 ARRENDAMIENTOS VARIOS

SUBARRENDADORES: SE DESEA arrendar dos casas de inquilinato: una en San Nicolás 152, entre Reina y Estrella, con 19 habitaciones; otra, en Calzada de Luyanó 46, con 9 habitaciones. Proposiciones a Félix Capestany, Villegas 78, ferretería, de 2 a 4 de la tarde.

VENTAS

48 CASAS

GANGA: VENDO CASA, COLON 27, mide 10 por 40, total 412 metros, buena renta. Precio: $8,250. Dueño directamente, Aguiar 25. Telfs. M-7774 y U-6671. Sr. Ortíz.

REPARTO ALMENDARES. VENDO esquina una cuadra línea, brisa a $2.25; otra 2376 varas, a 80 centavos vara, solar frente línea 10x47, a $2.00, otros más en todas medidas y buena situación. Solar 740 varas con casa madera, $800. Informes: Consulado y 12. FO-2617. Valcárcel.

REPARTO ALMENDARES VENDO gran residencia moderna 5 cuartos, dos baños lujo, cuartos y servicios criados, garage 2 autos, la mejor calle, $9.500. 2 más sin estrenar a $5500, otra próxima línea, $2.500. Informes: Consulado y 12. FO-2617 Valcárcel

EDICTO

DOCTOR JUAN IGNACIO JUSTIZ Y VALDES, Juez de Primera Instancia del Sur de esta ciudad de la Habana.

Por el presente edicto se hace saber: que en este Juzgado y por ante el Secretario que refrenda, cursa el expediente promovido por el Sr. Fiscal de Partido en representación del Estado Cubano, solicitando expropiación forzosa, de acuerdo con lo dispuesto en el Decreto 595 de 22 de Mayo de 1907 y de tres fajas de terreno de la finca «Las Catalinas», propiedad de los herederos de la Sra. Rosalía Abreu, lindando dichas fajas de terreno, la primera por el norte con terrenos de la propia finca, por el sur con la carretera de Habana a Santiago de las Vegas por Vento y Wajay, por el Este con terrenos de la finca «Clarita» y por el Oeste con la segunda faja de terreno; la segunda faja linda por el norte y el sur con terrenos de la propia finca, por el Este con terrenos de la primera faja y por el oeste con la carretera de Habana a Santiago de las Vegas por Vento y Wajay; y la tercera faja linda por el norte y el sur con terrenos de la propia finca, por el este con la carretera de Habana a Santiago de las Vegas por Vento y Wajay y por el oeste con la Zanja Real con un área de 261.57 M2; 4662.80 M2; 8191.60 M2, respectivamente, que hacen un total de 13115.97 M2, (trece mil ciento quince metros cuadrados con noventa y siete decímetros cuadrados). Y se llama por el presente a todas las personas interesadas por cualquier título en la propiedad, posesión, derechos, participación o servidumbre del terreno que se trata de expropiar y a todos los que se crean con algún interés en el asunto para que concurran a la junta que se efectuará en la sala de audiencia de este Juzgado, sito en Paseo de Martí No. 15, altos, el día **veinte y tres de Febrero entrante** a las diez de la mañana, a objeto de hacer el nombramiento de Comisionados para avaluar dicha propiedad, posesión o servidumbre en el referido terreno, cuya junta se celebrará cualquiera que sea el número de los que asistan, previniéndose a las personas que se crean con algún interés en el asunto, que antes del día señalado deberán presentar en el Juzgado las pruebas de su interés de lo que es motivo de la misma, sin cuyo requisito no serán admitidos, y que dicha junta se celebrará a esos efectos.

Y para publicar en un periódico diario de esta ciudad, durante cinco días consecutivos, expido el presente en la Habana a veinte de enero de mil novecientos treinta y Siete. —**Juan Ignacio JUSTIZ,** Juez de Primera Instancia del Sur.—Ante mí: **Francisco ABEILLE,** Secretario Judicial.

VETERANOS BOMBEROS DE LA HABANA

De orden del capitán Rafael Vélez Mayorga, Presidente de esta Asociación, cito por este medio a los Veteranos Bomberos de La Habana, para que, de completo uniforme, se sirvan concurrir el domingo 31 de los corrientes a las ocho de la mañana, a las ocho de la mañana, a la Iglesia de Monserrate, Galiano y Concordia, para un acto del servicio, con motivo del centenario de las calles de San Rafael y Galiano.

La Habana, enero 25 de 1937.

Tte. Leopoldo Massana Pérez
Secretario

VENTAS

48 CASAS

¡¡¡ APROVECHE !!!

Santos Suárez: Chalet espacioso, con garage: $4,300; casa monolítica, con jardín, 2 cuartos: $2,500; otra: $1,900, $1,300 contado y resto a pagar en 6 años. Prado 19: M-6513.

Santos Suárez: Próxima Calzada: $4,200; otra: $3,500, mitad contado y mitad con facilidades; casa inmediata ómnibus: $1,500; Alturas Víbora: $1,750; otras, verdaderas gangas. Prado 19: M-6513.

Lawton: Casa próxima Calzada Víbora, espaciosa: $3,000; otra, moderna: $3,500; una, con 3 cuartos, cerca tranvías, ganga: $1,850; próxima San Mariano, con 2 cuartos: $1,600. Prado 19: M-6513.

Habana: Casa próxima San Lázaro: $3,500; 3 plantas, cerca Galiano, moderna, gran renta: $5,800; dos cuadras Reina, con industria, rentando $35.00, en $4,200. Prado 19: M-6513.

ESCOBAR: DOS PLANTAS, 4 CUARtos: $11,500; Escobar, dos plantas grandes: $14,000; Escobar, brisa: 13,000 pesos; Lagunas, dos plantas Renacimiento: $7,400. Teniente Rey 22, bajos: M-9430, Romero.

MARQUES GONZALEZ: CUATRO CAsas, monolítico y más terreno: 10,000 pesos; otra, dos plantas, regia, 3 cuartos: $6,700; Campanario, 9 por 16, propia para renta: $5,300; San Nicolás: $5,300. Teniente Rey 22: M-9430, Romero.

LAGUNAS: 7 POR 18, MONOLITICO: $8,000; Lagunas, dos plantas, 3 cuartos: $12,500; Lealtad, 6 por 18, para reformar: $5,800; Lagunas, para reformar: $4,700; Perseverancia: $7,400. Teniente Rey 22, bajos: M-9430, Romero.

CASTILLO Y MONTE: 7.50 POR 30: $4,450; Aramburo y San Rafael, 7 por 25, comercio: $7,000; pegada Belascoaín, dos plantas amplias, lujosísima: $9,800; dos casas, sala, dos cuartos: $4,100, las dos. Teniente Rey 22: M-9430, Romero.

EXCELENTE NEGOCIO. POR TEner que ausentarme vendo mi casa Reparto Miramar a media cuadra del reloj de la Quinta Avenida compuesta de jardín, portal, sala, saleta, hall, seis habitaciones, dos baños completos, comedor, cocina, pantry, cuarto y servicios de criados,garage y cuarto con servicios para el chofer. Informes: Bufete del Dr. Pelayo Cuervo, Manzana de Gómez 521, teléfono: A-6729 de 9 y media a 12 meridiano.

CASAS BARATAS

Reparto Almendares, chalet mampostería, techos monolíticos: jardín, portal, sala, comedor, 2 cuartos, baño completo. Ultimo precio: $2,200, incluído todos los gastos.

Buen Retiro, frente a la Avenida Columbia, chalet de una planta, moderno: 4 cuartos, baño completo intercalado, servicio de criados, garage para dos máquinas: $3,500 contado y resto a pagar por mensualidades.

Luis Estévez, Víbora, cuadra y media de la Calzada, moderna: jardín, portal, sala, 2 cuartos, baño completo, etc. Un cuarto alto con servicio independiente: $3,000, incluído todos los gastos.

Reparto La Asunción, chalet moderno: jardín, portal, sala, comedor, 3 cuartos, baño intercalado, cocina y servicio: $3,800, con facilidades. Urge venderla.

Solares bien situados, en el Vedado y repartos. Muchas otras ofertas atractivas. Llámenos antes de comprar.

MIRO Y LINARES
Aguiar núm. 71, bajos
M-8577

JOSE L. VIDAL
CORREDOR

Aguiar número 100¼, frente al Banco Canadá. Compro y vendo solares, casas, fincas e hipotecas. Gangas en La Habana, Vedado, La Sierra, Alturas de Almendares, Miramar, Cojímar, Víbora, San Miguel de los Baños. No deje de verme. Telfs. A-9112 y F-2544.

HABANA: VENDO EN LO MEJOR del Paseo del Prado, casa de dos plantas, acera sombra, mide 14 por 40. Precio de oportunidad. Tratos directos. Sr. Quintana, Chacón 23, altos, departamento 3: M-8182.

VERDADERA GANGA
CHALET, ESQ. $1,500

A tres cuadras del colegio de Belén, una de los tranvías y tres de las guaguas. Chalet de esquina fraicomedor, tres cuartos, baño, cocina, le: jardines dos calles, portal, sala, patio y entrada para máquina. Con $1,500 de contado y $1,000 reconocer en hipoteca moratoriada. Sólo paga $2.50 al mes de interés. Su dueño: A-8590 y X-1781, Habana, bajos, entre O-Reilly y Obispo.

SE VENDE HERMOSA CASA, CAlle L. número 157, entre 15 y 17. Informan en la misma, de 9 a. m. a 1 p. m.

VEDADO: CERCA PASEO, EN LA Loma, vendo casa, techo monolítico, cuatro cuartos, garage, rodeada de espléndidas residencias. Informes: Guillermo del Monte, Habana 84. Telf. M-2474.

VENDO CASA, CALLE PEÑALVER, entre Campanario y Lealtad, cielo raso 290 metros, cinco habitaciones de familia, baño completo: $6,000, Aguiar 96: M-6886, Rodríguez.

ALTURAS DE ALMENDARES: AVEnida del Río 12, vendo chalet moderno: 4 habitaciones, lujoso baño, garage y servicio de criados. Informes en la misma.

49 SOLARES

MIRAMAR: VENDO UNICO SOLAR: a $4.00, entre Tercera y Quinta Avenida, vecindario inmejorable y muy hermosas fabricaciones alrededor, cerca del Reloj. Guillermo del Monte, Habana 84: M-2474.

JESUS DEL MONTE: VENDO SOLAR esquina, calle Tamarindo y San Benigno, 12 por 22. También frente San Benigno, 13.35 por 22, a $2.75. Campanería, Aguiar 68: M-7785.

AMPLIACION DE ALMENDARES: frente doble línea Playa, sombra, entre Primera y Segunda, lindando casa dos plantas, parcela 15 por 32 varas: $12.00. Facilidades de pago. Campanería, Aguiar 68: M-7785.

COJIMAR: VENDO MANZANA FRENte tranvía Hershey, con 7,000 varas, buenas calles, a $0.25 vara. También parcelas, desde 300 varas. Facilidades de pago. Hago cambio. Campanería, Aguiar 68: M-7785.

VENDO REGALADA, PARCELA DE terreno, Vedado, calle 19: $2,000, magnífica situación. Véame: Emilio Rodríguez, Aguiar 98: M-6886.

VENDO CUARTO DE MANZANA, calle Quince, esquina a Seis, frente al parque. Superficie 2,500 metros, en un solo lote de contado. Alberto Mendoza: M-9494.

VENTAS

49 SOLARES

VENDO, POR NECESITAR DINERO, solar en el Vedado: $3,250, inmensa ganga, media cuadra de 23, terreno alto, inmejorable situación. Propietario: Rodríguez. Telf. M-6886, Aguiar núm. 98.

SI USTED PIENSA FABRICAR O desea comprar algún terreno, véanos, y de daremos informes. Le hacemos croquis y presupuestos. Aceptamos solares como parte de pago en la fabricación. Japón y Hevia, edificio Balaguer, Animas 1, departamento 118. Telf. M-6394.

LA SIERRA

Vendemos un gran lote de cuatro solares a la acera de la sombra y a una cuadra de las guaguas y el tranvía. Precio tentador.

MENDOZA Y CIA.
OBISPO 63

PUENTES GRANDES: $1.10 VARA, con frente a la Calzada. Verdadera ganga, dos solares, 54 por 40. Doy facilidades. Dueño: M-6801.

HERMOSO SOLAR, VEDADO, A 23 metros de calle 23, en $2,500. Fíjese en la situación y el precio. Aproveche. Fernández: M-6886, Aguiar 98.

50 FINCAS RUSTICAS

FINQUITAS DE RECREO

Vea en Obispo 66, vidriera de la Casa Langwith, el modelo de finquita que usted necesita, para recreo suyo y de sus familiares.

SE VENDE FINCA EN PRODUCción, 1 y media caballería, a la vista de la capital, en buena carretera. Precio: $1,850. Urge. No intermediarios. M. García, Monte 306.

51 ESTABLECIMIENTOS

SE VENDE UN APARATO DE TOStar café, instalado en un local amplio, con armatoste. Alquiler barato y contrato bueno. Se da en la tercera parte de su valor. Informes: Sr. Benjamín García, Galiano 135.

BODEGA SOLA EN ESQUINA, SURtida, todo moderno: $1,500, mitad contado. Sin igual negocio para dos dependientes, $35.00 diarios. Tengo un café y no puedo atenderla. Cuenya, Belascoaín y Reina, café «Independencia».

53 AUTOMOVILES Y ACCESORIOS

PACKARD 120, VESTIDURA DE cuero, gomas, pintura y mecánica nuevo. Lo regalo al que venga con dinero al contado. Antonio, Oquendo número 1, entre San Lázaro y Animas.

POR EMBARCAR, VENDO OLDSMObile 35, cuatro puertas y baúl, vestidura de cuero, 6 cilindros. Ganga para el primero que llegue. Fernández: U-1774.

CAMBIO SOLAR BIEN SITUADO, por cuña o auto cerrado, cualquier marca, en buen estado. Doy o recibo diferencia precio. Pérez, San Ignacio 52, de 8 a 12 y de 2 a 6.

VENDO FORD DEL 29, DOS PUERtas, gomas de paquete, todo nuevo. Si lo vé, lo compra. Le tomo el suyo. Calle 23 número 455, entre 12 y 14, Cecilio.

GANGA: VENDO BARATO, FLAMANte camión marca Krupp, 5 toneladas, 90 caballos, motor 6 cilindros, carrocería de caja, frenos hidráulicos, arranque y señaladores eléctricos de tráfico, lubricación automática. Es nuevo, pero se da a mitad del precio original de venta. Hay piezas de repuesto. Dirigirse a: A. Grohs, San Rafael 84, Habana.

54 MAQUINARIAS

SE VENDE UN BOMBA DE GASOLIna Standard, de cinco galones, con su tanque, con capacidad para 565 galones y varios enseres más de garage. Informan en Lamparilla 35, esq. a Compostela, bajos.

56 MUEBLES Y PRENDAS

SE VENDE: PRECIOSA MESA AJEdrez con piezas stawton, aparatos física, valiosa colección moluscos cubanos, libros, guitarra pequeña, un raquet 2 cámaras Kodak. Informan: M-2577.

SE VENDE UN JUEGO DE CUbiertos de plata de Ley, compuesto de 109 piezas, en su magnífico estuche de madera. Son franceses y nuevos completamente. Teléfono: F-4915.

JUEGO DE COMEDOR Y NEVERA Oso Blanco, se vende uno muy barato. Informes: O-Reilly número 48, altos.

LIQUIDO 20 JUEGOS DE CUARTO, 3 cuerpos: $35.00; escaparates lunas: $10.00 juegos comedor, caoba: $35.00; aparadores: $6.00; juegos de sala: $15.00 y $18.00; camas y cunas de hierro: $2.00. «El Arca de Noé», Monte 298.

VENDO JUEGO DE CUARTO ARTE moderno, chifforrober, 2 mesas de noche, cama, coqueta, Puff., escaparate lunas magníficas $60.00; idem., $20.00; comedor, idem. caoba: $55.00; mimbre: $20.00; máquina escribir, coser Singer, sumar Dalton, comedor, sala Renacimiento, otros juegos lujo al precio que usted quiera. Aguila número 139.

MAQUINA SINGER, OVILLO CENtral, completamente nueva: $25.00; otra, en $20.00, Prado 31, bajos, entre Refugio y Genios.

VEDO JUEGO DE CUARTO, ULTIma novedad, 3 cuerpos: $75.00; juego sala, moderno, sofá 3 cuerpos: $37.00. Urge. Lealtad 122, bajos, entre Reina y Salud.

VENDO REGIO JUEGO CUARTO, EStilo Imperio. Costó $1,900. Está como nuevo. Lo doy a la primera oferta y demás muebles. Urge. Lealtad 122, bajos, entre Reina y Salud.

59 RADIOS

VENDO RADIO: $8.00, FUNCIONANdo correctamente; Víctor: $20.00; Majestic, Grunow y otros, baratísimos; Grunow 1937, todas ondas, desde $4.00 mensuales. Hago cambios, Jesús del Monte 27, una cuadra Esquina Tejas.

DINERO-HIPOTECA

64 OFERTAS

COMPRO CREDITOS HIPOTECArios moratoriados, sobre ingenios o fincas grandes. Dr. González Arrieta, calle 17 número 57. Telf. F-3445.

PARA LAS DAMAS

70 INTERES PARA LAS DAMAS

EL CARNAVAL SE APROXIMA. NO vaya a ninguna parte, sin ver a Celestina: mexicanas, damas antiguas, diablitos, gitanas, morenas claras, etc. San Rafael 41, una cuadra Ten Cent.

ENSEÑANZAS

75 PROFESORAS Y PROFESORES

PROFESORA DE INSTRUCCION, muy competente; años de experiencia. Especialidad: Gramática y Literatura castellanas. Ingreso al bachillerato. Va a domicilio y a Colegios. Informan: M-2777.

$1.00 MENSUAL: 8 ASIGNATUras, todas inclusive, inscribiéndose hoy, último día. Aproveche: Inglés, Taquigrafía, Teneduría, Mecanografía, Aritmética y Caligrafía. Profesor Tizol, San Rafael 87-A., esquina a Escobar.

77 ACADEMIAS

ACADEMIA DE IDIOMAS ROBERTS, Malecón 31. Teléfono: M-2124. ¿Desea usted aprender inglés? Compre el método Roberts. Se recomienda por sí solo. Distinción. Eficiencia. Garantía. Cuarta edición: $2.00.

INTERES GENERAL

¡SORDOS! APARATO INVISIBLE Y eficaz, tres dóllars el par, con instrucciones completas. Pida informes: Partida Publishing Co., Apartado 843, México D. F.

ALQUILERES

79 HOTELES

«HOTEL ALAMAC», RESIDENCIA para familias. Confort, refoinamiento, economía. Apartamentos y habitaciones con baño interior, comedor en elroof, elevador día y nocre, comida inmejorable. Galiano 66 A-9431

HOTEL "MIRAMAR"

¿Desea vivir bien y comer como en su propia casa? Visítenos y quedará satisfecho. Habitaciones con baño privado. Tranquilidad y delicado trato. Precio razonable, Malecón 1, esquina a Prado: A-9286.

HOTEL "VANDERBILT"

Lo más alto, saludable y económico, Neptuno 309, esquina a Mazón. Habitaciones de esquina, con baño privado, propias para quien convenga vivir cerca de la Universidad o de los hospitales Calixto García y Mercedes.

80 CASAS DE HUESPEDES

HABANA 110, ALTOS, ENTRE LAMparilla y Obrapía, casa de huéspedes. Vea las mejores habitaciones con vista a la calle. Buen trato, comida inmejorable y moralidad. Agua caliente. Precios módicos.

CASA DE HUESPEDES: MAGNIFIca habitación, en lo mejor de La Habana, Aguila 113, entrada por la fotografía, para matrimonio sin niños.

83 DEPARTAMENTOS

DEPARTAMENTO, AGUIAR 68, ESquina a Tejadillo, dos habitaciones con balcón a la calle. En la misma habitaciones interiores.

84 HABITACIONES

AVISO

Se alquilan magníficas habitaciones y apartamentos, en O-Reilly número 1, entre Mercaderes y San Ignacio; Aguiar 57, frente al parque de San Juan de Dios; Empedrado número 32, esquina a Aguiar; Mercaderes 45, altos; y Egido 16, esquina a Gloria, altos.

EDIFICIO "CUBA", SEIS PISOS, Empedrado número 42. Se alquilan amplias y ventiladas habitaciones, muy baratas. Elevador, lavabo, luz toda la noche. Orden y moralidad. Telf. M-5113.

A SEÑORA O SEÑORITA, SE ALquila en casa de familia honorable, una espléndida habitación con balcón a la calle, a dos cuadras de la iglesia del Sagrado Corazón, Belascoaín número 74, altos, esquina a Jesús Peregrino. Telf. U-5824.

A CABALLERO SOLO QUE LE GUSte vivir confortablemente, se alquila espléndida habitación amueblada, anexa al baño, en casa de corta familia. Aguacate 17, segundo piso.

ALQUILO AMPLIA HABITACION, con toda asistencia: baño anexo, vista a la calle, casa amplia y confortable de familia particular. Cambiamos referencias. Concordia 44, bajos, esquina a Manrique.

MONSERRATE 7, AVENIDA DE LAS Misiones, se alquilan dos habitaciones con lavabo de agua corriente. Hay balcón general y teléfono, a matrimonio sin niños. Se exigen referencias.

EN CASA PARTICULAR, ALQUILO claras habitaciones, con lavabo, frente al mar, a matrimonio o caballero honorable; otra pequeña, en azotea, a caballero o señora, servicio privado, San Lázaro 75, esquina a Crespo.

SE ALQUILA UNA HABITACION, para hombres solos, en O-Reilly 88, altos.

VEDADO: CALZADA 39, ALTOS, ESquina a J., casa de corta familia, alquila una habitación con balcón y vista al mar, a señora, señorita o matrimonio sin niños. Se piden y dan referencias. Omnibus a la puerta.

SEÑORA EUROPEA, ALQUILA UNA habitación amueblada, con todo confort, Infanta 102-A., primer piso. Sra. Arenas.

AMISTAD 130, ESQUINA A DRAGOnes, antiguo hotel «Perla de Cuba», se alquilan hermosas habitaciones con baño privado, vista a la calle, propias para matrimonio sin hijos. Casa de orden.

EN CASA PARTICULAR, SE ALQUIla una habitación muy fresca y barata, agua y luz toda la noche, para hombres solos o matrimonio sin niños, Crespo 25, altos, entre Trocadero y Colón.

SE ALQUILA UNA HABITACION amplia, con vista a la calle, a señora o matrimonio solo, San Lázaro 266, altos, esquina a Perseverancia. Se piden referencias.

87 HABANA

LAGUNAS 94, CASI ESQUINA A Belascoaín, alquilo frescos altos, acabados de pintar, sala, recibidor, 3 cuartos, baño completo, comedor, cocina, servicios. Llaves e informes en los mismos. U-2139.

SE ALQUILA, ALMENDARES 25½ A, altos. Interior, entre Bruzón y Desagüe. Sala, comedor, dos cuartos cocina y baño, $17. Aguilera M-8628 U-6509.

HORNOS Y VAPOR, UNA CUAdra del parque Maceo. Alquilo casas modernas: sala, comedor, dos habitaciones y baño completo. Informes: Vapor 5-A. Telf. M-2837. Se toman referencias.

SE ALQUILAN ALTOS MODERNOS, Espada 22-A., entre San Rafael y San Miguel, dos cuartos, gabinete y baño. Informan: Telf. M-4151.

VILLEGAS 109, ENTRE MURALLA y Teniente Rey. Se alquila segundo piso, 5 cuartos, baño intercalado, etc. Alquiler: $55.00. Llaves, Muralla número 103.

ALQUILERES

88 VEDADO

VENDO: PROPIA PARA EMBAJAda, alquilo residencia situada en esquina fraile, 7 cuartos, 3 baños lujo, techos decorados, pisos de mármol. Con o sin muebles. Guillermo del Monte, Habana 84: M-2474.

ALQUILO CASA EN 27 Y B, VEDAdo(6 cuartos dormitorios y 3 baños y muy fresca. Informan en la misma Hernández.

CALLE 27 NUMERO 326, ENTRE A. y B., se alquilan modernos bajos, con 4 habitaciones y baño intercalado. Llaves esquina A.

CALLE 19 NUMERO 517, POR 16, Vedado, segundo piso, brisa, con sala, comedor, tres habitaciones, baño intercalado y cocina. Informes, el encargado. Telf. F-5909.

VEDADO: SE ALQUILAN ALTOS: sala, saleta, comedor, seis cuartos, dos baños y cuarto de criados. Calle F. entre 17 y 19. La llave, en 19 y F., al lado de la bodega.

ALQUILO CASA MODERNA, ACAbada de pintar, en $130.00. Tiene 5 habitaciones, 2 baños intercalados, salón para oficina, una terraza al fondo, garage y cuartos para criados. Calle Nueve número 24, bajos, entre H. e I., Vedado.

ALQUILO AMPLIA Y VENTILADA casa, en N. número 188, casi esquina a 21, Vedado, compuesta de sala, cuatro habitaciones, dos para criados, cuarto de baño, hall, comedor, cocina y patio. La llave e informan en la misma.

90 MARIANAO Y SUS REPARTOS

REPARTO LA SIERRA, FRENTE al tranvía, cuadra y media de ómnibus. Alquilo, Siete entre Ocho y Diez, preciosa casa de dos plantas, acera de la brisa: sala, comedor, cuatro amplias y frescas habitaciones, baño, terraza al frente y al fondo, cocina, garage, dos cuartos de criados, patio, próxima al colegio de Las Ursulinas. Agua abundante. Informes: Siete y Cuatro, La Sierra. Telf. FO-1423.

91 J. DEL MONTE Y LA VIBORA

SE ALQUILA CASA, AVELLANEDA 17, Víbora: portal, sala, seis cuartos, hall, comedor al fondo, traspatio, garage y servicio de criados. Informan: Telf. X-1617.

ALQUILO: PROXIMA A DESOCUparse para el día 30, hermosa casa moderna, Buenaventura 72, altos, frente iglesia de Los Pasionistas: sala, recibidor, tres habitaciones, baño intercalado, comedor, cuarto y servicio de criados. Al lado, hermosa terraza. Renta: $30.00. Informes: Telf. I-6289.

ALQUILO: ARMAS 26, CASA CON portal, sala, dos cuartos, comedor, servicios, cocina y patio: 12 pesos. Informes: Ramona.

92 SANTOS SUAREZ Y MENDOZA

SE ALQUILA LA PLANTA BAJA de la moderna casa Serrano 62 compuesta de portal, sala, saleta, holl ,cerrado de cristal, cuatro cuartos grandes, baño completo intercalado, comedor al fondo cocina, patio, cuarto y servicio entrada independiente para los mismos. Informan en los altos. Teléfono I-5680.

ALQUILO: SERRANO NUMERO 92, entre Correa y Encarnación: portal, sala, saleta, tres habitaciones, baño intercalado y cocina. Informes: Telf. U-1473.

SE SOLICITAN

103 CRIADAS Y CRIADOS

SE SOLICITA UNA MUCHACHA O señora blanca, para limpiar, fregar y cuidar un niño. Sueldo: $8.00. Lealtad número 2, altos, esquina a Malecón, después de las 8 y media de la noche, Sra. Triana.

SE SOLICITA UNA CRIADA, PARA cocinar y limpiar. Puede dormir o no en la colocación, calle B., entre Fuentes y Lanuza, reparto Almendares.

SE SOLICITA UNA CRIADA, QUE sepa lavar, para corta familia. Que duerma en la colocación y sea formal, calle de D-Strampes entre Santa Catalina y Milagros, Víbora. Telf. I-5229.

SE SOLICITA UNA CRIADA PARA cuidar un enfermo y ayudar a la limpieza. Debe dormir en la casa, calle 19 número 353, altos, Vedado. Telf. F-3900.

SE SOLICITA UNA ESPAÑOLA, DE mediana edad, para todos los quehaceres de la casa. Son seis de familia. Sueldo: 20 pesos. Si no tiene referencias, no se presente. Informan: Teniente Rey número 51, segundo piso.

104 COCINERAS Y COCINEROS

SE SOLICITA UNA COCINERA, cubana, de color, que duerma en la colocación y traiga buenas referencias. Sueldo: $15.00, calle 29 número 38, entre A. y B., Vedado.

SOLICITO UNA SIRVIENTA QUE sepa cocinar y para atender los quehaceres de casa. Informan Bernaza 23. Tintorería.

SOLICITAMOS ESPAÑOLA SERIA, mediana edad, y sin novio, para cocinar, y hacer limpieza a dos personas. Se exigen buenas referencias. Sueldo: $15.00. Neptuno 125, altos de 10 a 12.

SE SOLICITA UNA COCINERA ESpañola, que ayude algo en otros quehaceres, para corta familia. Tiene que dormir en la colocación. Hay otra criada: $13.00, calle Seis, esquina a Once, La Sierra: FO-2456.

114 AGENTES VENDEDORES

PAGAMOS SUELDO DE $30.00 MENsuales. Solicitamos 4 agentes de propaganda, para Asociación Médica, Quinta Cubana, Jesús del Monte 493, entre Luz y Pocito. Telf. I-5541, de 2 a 5 de la tarde.

116 SOCIOS

SOCIO CON $3,000

Para una importante industria de positivos resultados, establecida en el interior. Absoluta garantía. Sr. Cabral, calle Catorce entre Primera y Tercera, reparto Almendares, de 5 a 7 de la tarde.

117 SOLICITUDES VARIAS

SE SOLICITA UNA PERSONA, PAra hacer dibujos para periódicos de vestidos de señora y niña y de otras prendas. Más informes, de 9 a 10 a. m., Almacenes «Bellita», Neptuno y Amistad, último piso, oficina.

FACILITAMOS TRABAJO EN CASA, Habana e interior. Buena remuneración. Escribanos: Partida Publishing Co., Apartado 843, México, D. F.

SE OFRECEN

118 CRIADAS Y CRIADOS

UN ESPAÑOL DESEA COLOCARSE de criado es fino, honrado y trabajador, sirve a la rusa, y no tiene pretensiones, la casa donde estuvo lo recomienda. M-1534.

SE OFRECEN

118 CRIADAS Y CRIADOS

SE OFRECE JOVEN ESPAÑOL PAra cualquier trabajo o acompañar familia, tiene referencias. Teléfono: A-0515.

SE DESEA COLOCAR UNA JOVEN española, para criada de mano o de cuartos. Entiende algo de cocina. Tiene referencias de casas muy conocidas. Telf. M-9469, de 8 a. m. a 12 y de 2 a 5 p. m.

SE OFRECE JOVEN DE COLOR PAra criado de mano o de cocinero. Referencias, teléfono F-6242.

SE OFRECE MUCHACHA ESPAÑOla de criada de cuartos o de mano, sabe servir mesa, tiene referencias, no menos de 15 pesos. Telf. M-4194.

SE DESEA COLOCAR UNA PANAMEña de criada o cocinera o manejadora, buenas referencias particulares. Telf. FO-7734.

DESEA COLOCARSE JOVEN ESPAñola de criada de mano o manejadora, entiende de costura corriente, tiene quien responda de su honradez. Informan Luz 26, Víbora y teléfono: M-1860.

SE DESEA COLOCAR UNA MUCHAcha de criada de manos o comedor o manejadora, tiene buenas referencias. Informan Telof. F-6162.

SE OFRECE UNA CRIADA DE MAno o manejadora, tiene buenas referencias Informa señora de Herrera. F-2275.

SE OFRECE UNA JOVEN ESPAÑOla, para todo el servicio de una casa. Tiene referencias: M-4682.

SE OFRECE UNA JOVEN DE COlor, fina, para cuarto y coser, para cocinar y limpiar a matrimonio solo, o para criada de mano. Tiene referencias. Informes: F-5029, después de las 12 m.

SE DESEA COLOCAR UNA MUCHAcha, para criada de mano, o de cuartos. Tiene referencias. Informan: O-Reilly 48, « La Catalana». Telf. 6649.

SE DESEA COLOCAR UNA ESPAñola, de criada de mano o cuartos. Tiene referencias y sabe cumplir con su obligación. No le importa ir al campo. Telf. U-2587.

SE OFRECE UNA JOVEN ESPAÑOla, para ama de llaves, señora de compañía o atender niños mayores de 2 años. Sabe francés, costura, labores, etc. Tiene buenas referencias: FO-1077.

SE OFRECE UNA JOVEN ESPAÑOla, para criada de mano, o para limpiar y cocinar a matrimonio. Telf. FO-1972.

SE DESEA COLOCAR UNA JOVEN española, de criada de mano, de cuartos, o cocinar y limpiar siendo matrimonio solo. Desea ganar buen sueldo: 15 pesos. Tiene quien la recomiende y no le importa salir a los repartos. Telf. A-9005.

SE DESEA COLOCAR UNA ESPAñola, para criada de mano. Entiende de cocina. Informan; Telf. I-6404.

119 COCINERAS Y COCINEROS

SE DESEA COLOCAR UNA MUCHAcha del país, tiene buenas referencias. Lo mismo cocina quie criada de manos. Sabe sus deberes y tiene buenas referencias, no cuida niños, ni fuera de la Habana. Informan A-9715

SE OFRECE COCINERA REPOSTEra española con referencias. Informes M-8178.

SE DESEA COLOCAR UNA COCInera española, cocinera repostera de mediana edad, tiene buenas referencias casa comercio o casa particular, no duerme en la colocación. Telf. M-6617.

MATRIMONIO DEL INTERIOR, blanco, joven, se ofrece cocinera repostera, o criada sirve a la rusa, zurce, lava y plancha ropa fina ; él cocinero o jardinero y criado, buenas referencias. M-5028.

DESEA COLOCARSE UNA BUENA cocinera, pretende buen sueldo y tiene buenas referencias. Informa: Sra. de Herrera. F-2275.

ESPLENDIDA COCINERA REPOStera alemana (35) buena presencia, limpia, cocina toda clase de comida, repostería, pan ,etc. Referencias de tres años con el Sr. Ministro del Brasil, un año con la señora de Terry, etc. «Adela» M-7730.

SE DESEA COLOCAR UNA BUENA cocinera, cubana. Aspira a un sueldo regular y no duerme en la colocación. No me haga perder viaje. Informes: Telf. F-5808.

SE DESEA COLOCAR EN CASA PARticular, un buen cocinero y repostero, joven, chino. Cocina española, criolla y francesa, muy limpio. Tiene referencias y sabe cumplir con su obligación. Informan: Telf. M-9164.

SE DESEA COLOCAR UNA JOVEN de color, para cocinar, o para criada de comedor. Entiende de repostería. No trabaja por poco sueldo y no duerme en la colocación. Telf. U-6283

SE OFRECE MATRIMONIO INGLES, de mediana edad, para cocinar, ella; y él, para sirviente y atender mesa, con familia cubana o americana. Tiene referencias: FO-1077.

SE DESEA COLOCAR UNA JOVEN española, de cocinera, o para cocinar y limpiar si es corta familia. No saca comida, ni duerme en la colocación. Tiene referencias y desea casa de moralidad, Monte 517. Telf. U-6268

SE DESEA COLOCAR UNA BUENA cocinera española, de mediana edad. Cocina a la criolla y española y sabe de repostería. No duerme en la colocación. Telf. A-9153.

SE OFRECE UNA COCINERA DEL país, o para criada. Tiene referencias y duerme en la colocación. Telf. M-3309.

SE OFRECE UNA COCINERA INglesa, o para criada. Tiene referencias y duerme en la colocación. Telf. M-3309.

SE OFRECE UNA MUCHACHA ESpañola, para cocinera y repostera. Sabe hacer plaza y cocina a la criolla, francesa, rusa y a la americana. Telf. F-6004.

120 MANEJADORAS

SE DESEA COLOCAR UNA ESPAñola, de mediana edad, para manejadora, o para cuartos. Sabe lavar ropa fina y práctica en el manejo. Tiene buenas recomendaciones. Telf. FO-1228.

SE OFRECE UNA MANEJADORA de color, o para criada. Es cariñosa con los niños y duerme en la colocación. Telf. M-1149.

107 INSTITUTRIZ

INSTITUTRIZ O TUTORA EDUCAda en Francia, Inglaterra, y que ha sido maestra de Escuela en los Estados Unidos, desea una bien pagada posición con una familia respetable. Escribir a XYZ, Departamento de Anuncios Clasificados, DIARIO DE LA MARINA.

129 OFICINISTAS

TAQUIGRAFA Y MECANOGRAFA en español, con conocimientos del inglés. Rosalía Fraile. Telfs. A-7231 y U-5653.

MECANOGRAFA CON BASTANTE experiencia, dispuesta ayudar otros trabajos de oficina. Sueldo módico. Obrapía 51. Telf. A-9205.

131 OFERTAS VARIAS

SEÑORA JOVEN SE OFRECE PARA cuidar enfermo en clínica o casa particular, sabe tratar ancianos, Inmejorables referencias. Preguntar por Rosa, teléfono M-2223.

M.E.C.D. 2016

CRONICA SOCIAL

El Progreso de Guanabacoa

Verifica un Recital-Lírico en la noche de hoy, la sociedad El Progreso. Conmemora el 38 aniversario de su fundación y al mismo tiempo toma posesión la Directiva elegida en la que figura nuevamente como Presidente el señor Nicolás de J. Machado.

PROGRAMA
Primera Parte

Himno Nacional ejecutado al piano por el señor Antonio Peñalver.
Breves palabras por el señor Presidente.
Recitación, por la señorita María Regla Díaz.
Solo de piano por la profesora señorita Juana Sánchez.
Recitación por la señorita Evangelina del Valle.
Duo Violín y Piano, por los señores Herminio Llarso y Luis Cortazar.
Discurso por el señor Robén Morales.

Segunda parte

Recitación por la señorita Caridad Camacho
Solo de piano por el profesor Jesús Arena.
Recitación por la señora Petrona Hernández.
Números de canto por la soprano señorita Delia Barroso, acompañada al piano por el profesor señor Jesús Arena.
Recitaciones por el laureado poeta señor Arturo Coipel.
Resumen por el señor Alberto Scull.

Habaneros Ilustres

En los salones del Ayuntamiento, a las 9 de la noche de hoy, disertará el ilustre historiador y distinguido escritor señor Gerardo Castellanos G. sobre «Aspectos interesantísimos de la vida de nuestro Apóstol, su desembarco en Playitas, su caída en Dos Ríos y circunstancias que caracterizaron sus exequias».

El doctor Emilio Roig de Leuchsenring, historiador de la Ciudad, explicará la significación patriótica del 28 de enero.

La Banda Municipal dirigida por el profesor Reynoso, tocará «El Negro Bueno», «Canto del Esclavo», «Danza de los tres golpes» y «La Separación» e Himno de Martí y «La Bayamesa».

Cumplirán un Año

De unido y felices lo cumplirán el domingo 31, los esposos señora Petrona Domínguez y señor Guillermo Meléndez.

En Sabanilla del Encomendador hoy llamado Juan Gualberto Gómez, contrajeron matrimonio y ahora contentos y satisfechos residen en San Luis letra F.

Llegue hasta ellos mi saludo y votos por que sigan igual.

De Martí

Una boda.

Llega a mi buzón del DIARIO, las notas de este acto que tuvo lugar en el simpático pueblo de Hato Nuevo, llamado ahora Martí, en la provincia de Matanzas.

Fueron los protagonistas de él, la elegante y esbelta señorita Mercedita González y Montenegro y el señor Juan Castanedo y Llánez, Jefe de la Policía del Gobierno Provincial de la Habana.

La novia señorita de las más bellas lucía un bonito traje hecho con esmero, gusto y arte.

La tela finísima y lindo el ramo que en sus manos llevaba, mientras el doctor Pastor Reinoso, abogado y Notario que radica en la floreciente e importante población de Máximo Gómez, que tuvo de nombre Recreo, legalizaba la unión de la enamorada parejita.

Dando fe como testigos, firmaron el Acta, el señor Nemesio Berrio Ulacia Representante a la Cámara, y el señor Galileo Saenz, por el novio.

Y los señores Luis Menéndez y Eulalio Brito por ella.

Ceremonia que se verificó en el hogar de los padres de Merceditas, señora Juliana Montenegro y señor Arturo González.

De la concurrencia habida son los nombres que cito.

Entre de las primeras la señora madre del joven Rosario Llánez viuda de Castanedo.

Leopoldina Pérez de Smith, Catalina G. de Romero, María L. Vivé de Castanedo.

Y las señoritas Ana Sofía y Digna Berrio, Charo y Margot Smith; Dorita Cantera, Barbarita y Lorenza Valdés, Olga Haedo; Georgina Crabbs, Isabel Querol; Elena Lugones Delgado; Ana María Berrio; Ana Luisa Quintero; María Teresa Abreu, la modista que confeccionó el vestido; Flora y Elpidia Romero; Georgina Acosta; Josefina, Julia y Martha González, hermanitas de la desposada y Margot y Delfina Cortina, dos bellas recreanas.

Entre de los caballeros, los había de Cárdenas, Recrea, Hato Nuevo e Itabo y también de la Habana.

Ricardo Ramón, César Simón, Joseito, Fermín y Pedro Castanedo Llánez; Tito Simón Morales; Jorge Peraza, profesor de música; Bonifacio Romero; Cándido M. Querol; Adolfo Haedo, Procurador Público; Evelio Berrio; José Torres; Carlos P. Martínez; Francisco Castanedo e Isidro Coffigny, Director de la orquesta de Máximo Gómez y muchos otros más.

Felicito a Mercedes y a Juanito deseándole venturas infinitas en el nido que han instalado en esta capital.

Niebla de Ayer

Con este denominativo va a celebrarse un baile en los salones de Jóvenes Amigos, por el Club Baraguá, que lo ha pedido.

El sábado 30.

Neno González, Septeto Nacional, Cuba y Trovadores de 1935, tocan.

En el Reparto San José

El cronista de Atomos, la Revista de Serrano, el amigo Bernabé Fundora, me participa de la fiesta que para sus días tuvo la señorita Hortensia Padilla Vigó.

Y me ofrece los nombres de los familiares que disfrutaron de la misma señora Felicia Vigó de Padilla; Margarita Pedro de Carrero; Rosita Fundora, Josefa Carrero y Elisa Pedro, Cristina Sandoval y Julio Vicente.

Baile de disfraz

El primero de Unión Fraternal, será el sábado 6 de febrero.

La orquesta de Cirilo Alfonso y el Jazz Nacional de Bofill son los que atenderán a los bailadores.

Deportivo Atlántico

Esta sociedad llevará a cabo una función el lunes 8 de febrero, en el Teatro Auditorium del Vedado.

Todos los números serán cubiertos por artistas como Lecuona, Rita Montaner, Hortensia Coalla y Eusebia Cosme.

La orquesta de Santos Carbó también tomará parte.

El sábado 30

En Aguila 238, salones de Armenia, hay baile el 30 con la orquesta que tendrá como cantante en esa noche a la señorita Delia Barroso, soprano de rica voz.

En Pogolotti

La sociedad Club Artístico, tiene un baile el sábado 30, en sus salones como inicio de temporada.

Velada

En Unión Fraternal la tiene la Sección de Cultura, el día 27 a las ocho de la noche.

Alberto Coffigny Ortiz.

PROFESIONALES

1 ABOGADOS Y NOTARIOS

ME HAGO CARGO DE DEMANDAS, divorcios rápidos, matrimonio notarial, carta ciudadanía, declaratoria de herederos, etc. Véame, anticipo gastos, bufete de Alberto Cuervo, edificio La Metropolitana 342: M-2808, O-Reilly y Aguacate.

DIVORCIOS

Muy rápidos, en 10 días, a cubanos y extranjeros. Matrimonios, en domicilio. Ciudadanía, Obrapía 17. Dr. Fernández.

DECLARATORIA DE HEREDEROS, testamentarías, divorcios, créditos hipotecarios. Acudo a domicilio. Anticipo gastos. Absoluta reserva. Telf. F-4739.

HERENCIAS RAPIDA TRAMITACIÓN, Administración de bienes. Bufete de los doctores E. Lamar y D. Acevedo, Manzana de Gómez 251. Telf. M-7499.

PROPIETARIOS: — ATENDEMOS asuntos de Sanidad, contribuciones, agua, desahucios. Evítese molestias. Cuota mensual: $2.00. Consultoría Central. Manzana de Gómez 251. Teléfono M-7499.

PROFESIONALES

1 ABOGADOS Y NOTARIOS

CENTRO MERCANTIL E INDUSTRIAL, Aguiar 43, bajos: A-7944. Nos hacemos cargo de herencias, anticipando los gastos, divorcios, matrimonios, cartas de ciudadanía, pasaportes, actas de residencia, certificados de nacionalidad, licencias para portar armas de fuego y caza, marcas y patentes, marcas de ganado, guías forestales. Seguros y Fianzas de todas clases. Notaría propia.

2 DRES. EN MEDICINA

DR. PONCE DE LEON

Especialista: Pulmones, Asma, Estómago, Intestinos, Anemia. Rápido aumento de peso. Tratamientos especiales, de 8 a 12, San Rafael 122, Policlínica Zequeira.

INSTITUTO HIGIA
VIAS URINARIAS

Consultas gratis, de 7 a 8 p. m. Calle Zanja número 2, altos, entre Galiano y Rayo: M-6605. Enfermedades venéreas, tratamientos modernos. Garantizamos su cura en pocos días: Gonorrea, sífilis, debilidad sexual e impotencia. Inyecciones Neosalvarsán. Precios módicos y facilidades de pago.

DR. ALBERTO VENERO

Vías urinarias, impotencia, sífilis, etc. Curación rápida. Cuota semanal, San Miguel número 55, esquina a San Nicolás.

DR. ALFREDO COMAS

Especialista del Instituto del Cáncer. Enfermedades venéreas, sífilis, impotencia, afecciones de señoras, tumores del útero y pechos. Aplicaciones del Radium. Horas: de 2 a 5. Telf. M-7728. San Nicolás 70. Habana.

GABINETE UROLOGICO ALEMAN
VIAS URINARIAS

Consultas gratis, de 7 a. m. a 1 p. m. y 4.30 a 9, Jesús del Monte 135, bajos, frente Quinta de Dependientes. Tratamientos modernos con vacunas alemanas, para curar la Gonorrea en 15 días, sean crónicas o mal curadas. Garantizamos que no quedan recogidas. Facilidades de pago. Impotencia y debilidad sexual, piel y sífilis.

Dr. J. R. Alvarez

HERNISTA

Ex-Director de «La Benéfica», del Centro Gallego

Edificio "América"
Jovellar esquina a N

Telfs. U-5400 y FO-1361

Cura radical de la Hernia, sin recurrir a operación, ni al uso permanente del braguero. Desprovista de peligro, dolor y complicaciones de todo género. El paciente puede continuar sus ocupaciones habituales

CONSULTAS, TURNO FIJO

DR. FRANCISCO J. DE VELASCO

Corazón, Pulmones, Estómago, Intestinos

DR. RUBEN DE VELASCO

Corazón, pulmones, enfermedades de los niños. Consultas de 1 a 3, días laborables. Horas especiales, previo aviso. Salud 34. Telf. M-6068.

JOSE ALFONSO

Ex especialista del Centro Asturiano: Ojos, Garganta, Naríz y Oídos. Consultas, de 2 a 5: $3.00 Turno fijo: $5.00. Pobres: diaria, de 10 a 11 y de 5 a 6 Operaciones módicas Monte 380. Telf. M-2330

DR. J. B. RUIZ

Ex-especialista del Centro Gallego, de los Hospitales Filadelfia y New York. Especialista Vías Urinarias, Venéreo, Sífilis y trastornos sexuales. Uretroscopia y Cistoscopia. Consultas de 1 a 3. Trocadero 35.

DR. OCTAVIO RIVERO

Asma, Tuberculosis y enfermedades pulmonares. Ex asistente del Servicio del profesor Saye, (Barcelona); jefe clínico del Dispensario Antituberculoso Municipal. Consultas: lunes, miércoles y viernes, de 12 a 2 de la tarde. Campanario 43; M-6558.

DR. A. LABRADOR

Especialidad enfermedades de señoras: flujos crónicos, venéreos y sífilis, corazón, riñones y pulmones. Inyecciones intravenosas. Se hacen todas clases de análisis. Consultas gratis, 8 a 11 y media. Pagas, de 3 a 5

Angeles 3, entre Reina y Estrella. Telf. A-0801.

DR. ANTONIO PITA

ENFERMEDADES NERVIOSAS Y ENDOCRINAS

Contando con un bien montado Instituto de Fisioterapia. Tratamiento efectivo de la Neurastenia, Impotencia, Enfermedades Crónicas y Glandulares, etc. etc. Novísimo método de estimulación Vago-Simpática.

No visita, ni da consulta por Correo. Consulta previamente concedida: $10.00 Consultas, de 2 a 4p. m. $2.00.
SAN LAZARO 45.
(a una cuadra de Prado y Malecón) Telf. A-9292.

DR. EDUARDO FONTANILLS

MEDICO OCULISTA.

Policlínica Zequeira. Consultas, martes, jueves y sábados de 4 a 6. San Rafael No. 122.

INSTITUTO DE VENEREOLOGIA

Modernos tratamientos para la curación rápida y eficaz de las enfermedades venéreas, agudas o crónicas y sus complicaciones. Tratamientos: de 8 a 12 m. y de 7 a 10 p. m. Dragones 19. altos, entre Galiano y Rayo.

DR. F. GARCIA CANIZARES

Graduado de las Universidades de La Habana y Madrid.

Medicina General: Piel, Venéreo y Sífilis.

Animas 53, altos, Telf. M-9467.

3 OCULISTA

DR. JORGE L. DEHOGUES

OCULISTA

Elección de lentes

Ha trasladado su consulta a Reina 88, Instituto Oftálmico. De 11 a 1, pobres. Particulares, de 4 a 6. Telf. M-7766.

4 DENTISTAS

DENTADURAS ARTIFICIALES A peso; arreglo faltas de dientes o rotas. Extracciones, empastes, dentaduras, puentes, etc. Garantía y facilidades en el pago. Dr. Blanco, Aguila 90, derecha.

DR. JOSE MARIA GATELL

Cirujano dentista, calle Habana 98, bajos, entre Obispo y Obrapía, Precios: una extracción sin dolor: $1.00; limpieza: $1.00; dentaduras: $10.00. Arreglos de puentes y planchas, en el día. Facilidades de pago. A los forasteros les termino en 24 horas. Consultas de 8 a 8. A-8335.

5 COMADRONAS

CONSUELO RUDA, COMADRONA

Ex interna de la casa de salud La Balear. Inyecciones intravenosas a domicilio. Consultas gratis, de 8 a. m., a 6 p. m., Belascoaín número 74, altos, esquina a Jesús Peregrino. Telf. U-5824.

COMPRAS

9 CASAS

COMPRO CASA ANTIGUA QUE ESTE situada de Angeles a Zulueta y de Gloria a Monte, pago de contado; vea al Sr. Villoria en Chacón 23, altos. M-8182.

10 SOLARES

SE DESEA COMPRAR SOLAR CHICA en la Habana o hipoteca moratoriada, negocio a base de contado. López Neira O-Reilly No. 11, teléfono A-8043.

COMPRAMOS SOLARES EN EL VEDADO, Miramar, Alturas de Almendares, La Sierra, Almendares y otros Repartos; pagamos los mejores precios de plaza, operación rápida. Véanos, J. P. Quintana e Hijo, Chacón 23. M-8182.

COMPRO DIRECTAMENTE SOLAR o casita en los Repartos La Sierra, Miramar, Alturas, Nicanor; pago contado. Llame al U-2269.

11 FINCAS RUSTICAS

COMPRO FINCA 1 A 3 CABALLERÍAS, no más 30 kilómetros Habana, Trato directo. U-2269.

12 ESTABLECIMIENTOS

GARAGISTAS: ME INTERESO por garage, con buen storage y bien situado. No pago capricho, ni quiero ganga: A-6218 e I-3494.

17 MUEBLES Y PRENDAS

A-6853. COMPRAMOS MUEBLES TODAS clases, radios, pianos, objetos plata, oro, bronce, máquinas coser, escribir, neveras, burós, escaparates, lunas sueltas. Lo compramos todo. Acudo rápido. A-6853.

COMPRO MUEBLES: M-6377

Modernos radios, onda corta, máquinas de coser y escribir, objetos de arte en plata, bronce y porcelana, prendas de oro y brillantes y todo objeto de valor. Pagamos mucho, «La Fortuna», Suárez 58: M-6377.

A-9003: COMPRO MUEBLES

Compro toda clase de muebles modernos: juegos de cuarto, comedor, sala, escaparate luna, máquina coser, escribir, camas hierro, vitrinas, neveras, ropa de caballero, sillerías. Pagamos bien. Operación rápida: A-9003.

COMPRAMOS Y VENDEMOS

Muebles modernos: máquinas de escribir, coser, sumar, calcular, cajas contadoras, muebles de oficina en general, radios, objetos de arte, joyas y todo objeto de valor, «La Confianza», Suárez núm. 7. Telf. M-9603.

COMPRAMOS PAÑUELOS, GUANTES y cuellos tejidos a buen precio. Prado 77 A teléfono A-7886.

M-7084: COMPRO MUEBLES, MÁQUINAS de coser, escribir, alfombras vajillas, pianos, lámparas, objetos de arte, libros, cuadros, porcelanas, bronces, neveras, plata, oro, antigüedades, baúles, maletas. Pago alto precio. Rapidez: M-7084.

U-3637: COMPRO MUEBLES, MÁQUINAS coser, escribir, libros, lámparas, burós, plata, baúles, maletas objetos arte, vajillas, alfombras, oro, antigüedades, cuadros. Casa Varadero. Pago alto precio. Telf. U-3637

A-7795: COMPRO MUEBLES

Pago más que nadie. Llame y se convencerá. Dinero en mano. Vamos enseguida. Máximo Gómez 85. Teléfono: A-7795. También cambiamos y vendemos, muy barato.

U-2530: COMPRO MUEBLES

En general: pianos, máquinas escribir, coser, objetos de arte, antigüedades, objetos de arte, antigüedades, plata, vajillas, adornos oficina, libros, baúles, muebles clínicos. Casas completas. Negocio rápido. «La Predilecta» U-2530. San Rafael y Oquendo, al lado del bar.

ORO, PLATA Y PLATINO

Compramos en joyas, objetos o monedas rotas

BAHAMONDE Y COMPAÑIA

Amistad 94, casi esq. a San José.

COMPRAMOS MUEBLES USADOS, máquinas de escribir y coser. Pagamos más que nadie. Díaz y Chao. Teléfono U-5154

A-9387 COMPRO MUEBLES MODERNOS de todas clases, baúles, maletas, radios máquinas escribir y coser joyas y ropa moderna.

COMPRO MUEBLES: A-7190
CAMBIAMOS Y VENDEMOS

Pagamos más que nadie: juegos de cuarto, sala, comedor, lámparas, neveras, objetos Arte, máquinas coser y todo objeto de valor. **La Casa «Otero», Suárez 45, entre Apodaca y Gloria.**

COMPRO MUEBLES
M-9136: MAQUINAS DE COSER ESCRIBIR, MUEBLES

Oficinas completas, equipajes, radios, onda corta, pianos, archivos, contadoras, caja de hierro, vidrieras, barberías, pupitres, divisiones, mamjaras, cafés y fondas. Avise a esta casa: M-9136, Salud 11.

U-3322. COMPRAMOS SILLONES inválidos, camas operado, instrumentos médicos y dentales, muebles oficina. U-3322. Fernández, Neptuno 161 Casa Fernández.

A-6628: COMPRO

Muebles modernos, neveras de porcelana, objetos de Arte, máquinas de coser y escribir, muebles de oficina y equipajes finos.
Pagamos más que nadie

"LA REGENCIA"
Suárez 8 y 10: A-6628

ORO, PLATA Y PLATINO

Compramos en prendas de todas clases, objetos de plata, bandejas, candelabros, escribanías, cajitas, juegos de café, cubiertería, fruteros, etc. No importa que estén rotos. Esmeraldas, zafiros y rubíes finos.

CARBALLAL HERMANOS

San Rafael 138, enre Gervasio y Belascoaín. Teléfono: U-5744. Pagamos bien y vamos a domicilio.

A-6620: COMPRO MUEBLES

Juegos de cuarto, comedor, sala, piezas sueltas, neveras, refrigeradores, máquinas de coser y escribir, muebles de oficina, radios y equipajes. Liquido casas de huéspedes. «La Moderna», Salud 3: A-6620

DINERO

Sobre joyas.
En todas cantidades.
"LA PERLA"
Animas 84, casi esq. a Galiano
Telf. A-8222

SUSCRIBASE Y ANUNCIESE EN EL «DIARIO DE LA MARINA»

COMPRAS

18 UTILES DE OFICINA

COMPRO MAQUINAS DE ESCRIBIR, sumar, calcular, mimeógrafos, adresógrafos, cajas registradoras, archivos, cajas de hierro y burós, Habana 81: M-6113.

PUPITRES: COMPRO Y VENDO

Máquinas de escribir, sumar y calcular, mimeógrafos adresógrafos, y muebles de oficina, fluses y capas, a $2.00. Monserrate 38 y Parque de Zayas. Teléfono A-8054.

21 INSTRUMENTOS DE MUSICA

COMPRO PIANOS, DE TODAS LAS marcas, sanos y sin comején. Manuel Domínguez, Dragones frente al teatro «Martí». Telf. M-3040.

Arrendamientos.

A.2 ARRENDAMIENTOS VARIOS

TOMO EN ARRENDAMIENTO CASA de inquilinato, doy garantías efectivo y propiedades trato con el dueño. Vendo mi casa Jesús del Monte 171 y otras, Informes Lugareño 38 A, Ensanche Habana.

SE ARRIENDA AL FONDO DEL Colegio de Belén 2 y media caballerías propio para vaquería y frutos menores. Agua abundante. F-2638.

REPARACIONES

42 MUEBLES Y PRENDAS

BARNIZAMOS A MUÑECA. TALLER de Tapicería. Hacemos, reformamos y reconstruímos muebles, a módicos precios. Mueblería García Espinosa, San Rafael y Soledad: U-4424. Recuerde que esta casa es la que no cobra lujo.

REPARAMOS SUS MUEBLES, POR poco dinero, dejándolos nuevos. Casa Pardo: U-5761. Los modernizamos, barnizamos a muñeca y esmaltamos «Duco». Pinturas mimbre a vapor y neveras. Tapicería en general. Azogamos espejos. Trabajos garantizados. San Rafael núm. 130.

REPARACIONES DE MUEBLES

CASA «CORO»

Barnizamos toda clase muebles. Combinaciones maderas, chapas y tapicerías. Especialidad en colores. Limpieza de muebles a domicilio.

Estrella 27, entre Angeles y Aguila. Teléfono: M-2127.

VENTAS

48 CASAS

VENDO $1.350 CASA MAMPOSTERÍA Santa Amalia esquina 18 varas por 50, frutales todas clase, sólo el terreno lo vale. Verla con sereno Parque Santa Amalia de 8 a 3.

$350.00 CONTADO Y RESTO DE $400.00 a $7.50 mensuales, vendo casa en Santa Amalia, portal, sala, comedor, 3 cuartos. Verla con sereno Parque Santa Amalia.

VENDO CASA $950.00 EN SANTA Amalia, portal, sala, comedor, 3 cuartos, mosaicos, más 3 cuartos independioentes. Informes y verla con sereno Parque Santa Amalia todo el día.

VEDADO. CALLE 23 ENTRE G Y H. Jardín, portal, hall, tres cuartos, sala, comedor, baño, cocina, servicio criados, gran patio, $4.000 contado y reconocer hipoteca moratoriada $7.500. Su dueño: M-6031 de 11 a 12 y 4 a 6 exclusivamente.

FIGURAS 76, ENTRE GLORIA Y Corrales, dos plantas moderna, sala, recibidor, tres cuartos, baño intercalado, cocina, servicio criados, cada planta $6.900 contado y reconocer hipoteca moratoriada de $4.600. Su dueño: M-6031 de 1 a 12 y de 4 a 6 exclusivamente.

MARIANAO TODO EN $5.500.00.

Para vivirla o industria, amplio casa con 18 departamentos esquina, portal, sala, saleta, patio y traspatio comedor y cocina, más de 1200 metros colindantes, todo esto y lo fabricado, en este precio. José B. Fernández: M-7430 y M-1506, Obrapía 30

MUCHAS CASAS Y SOLARES

Tengo muchos compradores y vendedores de todos los precios y todas las medidas, en la Habana y repartos. Confíeme y pronto resuelvo. José B. Fernández, Obrapía No. 36, M-7430 y M-1506.

SANTA IRENE

Linda casa, una cuadra de la Calzada: sala, saleta, 4 habitaciones, comedor, cocina, baño intercalado, patio y traspatio, toda monolítica. José B. Fernández, Obrapía 36, M-7430 y M-1506.

VEDADO, CALLE 25

2 casas juntas fabricadas en una medida de 17 de frente por 26 de fondo, portalo, jardín, sala, comedor, 3 habitaciones, con 385 metros y cerca del Parque Medina, todo en 13.000 pesos. José B. Fernández, Obrapía 36 M-7430 y M-1506.

CASAS BARATAS

San Carlos 2 plantas, $7.000. Crespo 2 plantas, $9.500; Fernandina 2 plantas, $3.000; Corrales a $22.00 metro; Rodríguez $3.000; Escobar cerca Reina, $2.000; Jesús María $4.000 y muchas más, véanme, Lamparilla 3 plantas, $8.500. José B. Fernández, Obrapía 36, M-7430 y M-1506.

LA SIERRA, CALLE 5a.

Lindísimo chalet, jardín, portal, sala, 3 habitaciones, baño intercalado de lujo, comedor al fondo, cocina, cuarto y servicio de criados, garage y 2 traspatios José B. Fernández, Obrapía 36, M-7430 y M-1506.

ESPLENDIDA CASA MADERA TEJAS, sala, comedor, 8 cuartos etc., doble forro, mucho terreno, frutales, pegado Estación Ferrocarril Naranjito, véndese $1.000, resto mensualidades cómodas. Dueño: FO-3134.

CALZADA COLUMBIA Y AVE CONSULADO. Esquina mampostería, con bodega «La Loma» y tres accesorias. Renta $30, véndese $3.000 con facilidades. Punto porvenir. Dueño Telf. FO-3134.

REPARTO MONTEJO, 2 CUADRAS Calzada, véndese gran casa «Villa Elvira» mucho terreno y frutales Punto alto y muy sano. $800 y resto $900 mensualidades. Dueño: FO-3134.

VEDADO: VENDO CASA ACABADA de construir, C., entre 29 y 31, 6 cuartos, 4 baños, garage, patio interior estilo español, Admito solar en parte de pago. Informan: calle Veinte y nueve y D. Telf. F-3312.

ALMENDARES: $4,700
ULTIMO PRECIO

Por embarque, regalo mi casa: jardín, portal, sala, tres habitaciones, baño intercalado, comedor al fondo, cocina, cuarto criados, garage, terraza al fondo. Acabada de construir, una cuadra ómnibus La Sierra, calle asfaltada. Si no tiene todo el dinero, pague la mitad. Resto, con facilidades. Llámeme, Cuesta: FO-2419.

VENDO UNA PROPIEDAD, PEGADA a Galiano, 9 por 22: $6,500; y una esquina en $11,000, renta $100.00; y un chalet nuevo, en Santos Suárez. Precio: $4,500. Informes: Galiano 125, Benjamín García.

VENDO: D. ENTRE DOCE Y CATORCE, Almendares, sin estrenar: jardín, portal, sala, saleta, tres habitaciones, otra de criados, comedor, cocina, baño y garage. Dueño: Vázquez: FO-2482. Vea al sereno.

VENDO: GOICURIA 74, ENTRE MILAGROS y Libertad: sala, saleta, tres cuartos, comedor, baño interaclado, monolítico toda decorada. Verla, de 2 p. m. en adelante. Llave, en el 78: FO-2482.

HABANA PARA RENTA, VENDO casa de esquina con comercio y 7 casas, rentando $100. Precio, $9.500. Informes directos en Chacón 23, altos, Departamento No. 3.

VENTAS

48 CASAS

SE VENDE CASA DE MUÑECA LUJOSAMENTE amueblada. Informan: F-2248. Se puede ver I No.15 entre 9 y 11 Vedado.

NO SE REPITE SEMEJANTE GANGA

Hermosa, fresca y modernísima casa, cerca Agencia Chevrolet, Marianao .Costó $5,000. Por embarque urgente regalo en $1,250. Escrituras e informes: Tejadillo 17: A-6558. Dueño: Mr. Brey.

HABANA ESQUINA MODERNA ¡¡$2,250!!

Nada mejor como inversión, situada céntricamente, frente iglesia San Nicolás. Está preparada para fabricarle altos. (Esta ganga vuela). Tejadillo 17, personalmente.

10 ENTRE 3a. Y 5a. AVE. REPARTO Miramar, un chalet de 2 plantas, con jardín, garage, portal, sala, vestíbulo, comedor, cantina, toilet, cuarto de criados con su servicio, cocina, dos terrazas cubiertas, biblioteca, saleta, tres habitaciones, un baño de lujo, pantry, fabricación de primera carpintería de cedro y caoba. Precio: $11.000. Informan en la misma de 4 p.m. a 6 p.m.

OPORTUNIDAD. SE VENDE VISTA Alegre frente al colegio Marista, un gran chalet de lo mejor en fabricación y adorno. Jardín, portal, sala, saleta, holl, vestíbulo, garage, comedor, dos baños, cocina, despensa, 5 cuartos con un patio frutales da a dos calles, tennis y cercado, total: 3,000 varas, 6 pesos la vara. Informan Vista Alegre No. 80 y Juan B. Zayas.

MARIANAO SE VENDE UNA CASA frente al Hipódromo, de azotea, portal, sala y 3 cuartos y servicios, mide 7 por 25 y al lado dos cuartos independientes con sus servicios, todo se vende, teléfono A-8606.

CASA ESQUINA COSTO $22.000 EN la tercera su valor, una de las mejores propiedades de Santos Suárez, por su situación, dos plantas modernas, parte alta y saludable, toda decorada con lujo, regios baños con agua caliente.

SI QUIERE HACER BUENA INVERSIÓN lo mismo para renta que para vivir familia de verdadero gusto, vea este negocio que se regala por urgente embarque. Dueño Goicuría y General Lee (Bodega) I-3706.

SE VENDE LA CASA LUZ 39 ESQUINA Habana, su dueño, informan Luyanó 97.

GANGA

Aproveche esta oportunidad para duplicar su dinero. En Prado, de Malecón a Colón, vendo gran casa 3 plantas y 2 cuartos en la azotea, frente de cantería y construcción de primera. Mide 285 metros cuadrados. Buena renta. Agua redimida. $37.000 Julio C. Granda, Obrapía 33 Teléfonos M-5921 y FO-1668.

GERARDO MAURIZ: M-7586 METROPOLITANA 538

VEDADO. CALLE 23 MODERNA: $9.000, jardín, portal, sala, comedor, 4 magníficas habitaciones, baño cuarto y de criados, otra Baños próxima 23 $10.000. Gerardo Mauriz, M-7586 Metropolitana 538.

VEDADO. REGIA MANSION POR la mitad de lo que costó, otro chalet entre 23 y 17 brisa, costó $80.000 hoy $30.000. Otro chalet 4 habitaciones, garage 2 autos, $12.500. Gerardo Mauriz, M-7586 Metropolitana 538.

CALLE 17 ESQUINA MODERNO CHALET birsa, $20.000; otra magnífica casa una planta próxima Edf. López Serrano, 5 habitaciones, 2 baños, garage, $20.000. Gerardo Mauriz, M-7586 Metropolitana 538.

FRENTE AL PARQUE MAINE 683 metros, buena casa $20.000; otra próximo 23 con 5 habitaciones, 2 baños, 2 garages, miucho patio frutales, $18.000, Gerardo Mauriz, M-7586. Metropolitana 538.

ALTURAS DE ALMENDARES, PRECIOSA casa, $28.000. Otra sin estrenar, esquina 4 habitaciones, 2 baños, $10.000; otra Almendares sin estrenar, $4.800, 3 habitaciones, garage, cuarto criados Gerardo Mauriz, M-7586 Metropolitana 638.

LA SIERRA CHALET $9.000; OTRA una planta 4 habitaciones $8.000; otra esquina $7.500, Almendares; otra $6.500. Gerardo Mauriz, M-7586, Metropolitana 538.

GALIANO PROXIMO SAN RAFAEL, moderna 2 plantas comercio, $48.000; otra 600 metros comercio, $95.000, moderno edificio apartamentos, $60.000 estructura acero 5 plantas. M. Mauriz, M-7586 Metropolitana 538

SAN RAFAEL, PROXIMO SAN LAZARO plantas $13.000. Manrique 2 y medi a plantas, $12.000. Otra acabada de construir 2 plantas 4 habitaciones y demás cada planta, $20000. Gerardo Mauriz, M-7586, Metropolitana 538.

SAN NICOLAS MODERNA 3 PLANTAS $18.000; Neptuno 3 plantas, $27.000, en lo más comercial de la Habana. Edificio 6 plantas, renta: $1.500 mensuales, $130.000, poco efectivo. G. Mauriz, M-7586, Metropolitana 538

VENDO 3 CASAS, JUNTAS O SEPARADAS, calle 13 entre Avenidas 4a y 5a, Ampliación Almendares. Verlas 1 a 6. Informan M-9019 e I-5510.

$3.500 CASA ESQUINA A LA BRISA jardín, portal, sala, comedor 3 cuartos cocina grande, baño completo fabricación primera paredes citarón, techos concreto 136 metros cuadrados fabricados y 400 varas terreno lugar céntrico, Avenida Apóstol y Betancourt, Los Pinos: Informes: F-2225.

VENDO NEPTUNO 2 PLANTAS 250 metros $25.000. Escobar de Neptuno al mar, 2 plantas, $14.000. Casas desde $2,000 en la Habana que rentan más del 10 por 100, esquina en el Vedado a $15 metro solares en todos los barrios. Arrondo, Campanario 65, teléfono A-6037.

COUNTRY CLUB

Vendemos terrenos próximos a la casa de Mr. Ward. Punto alto. Acera de sombra. Precio tentador.

MENDOZA Y CIA.
OBISPO 63

SE VENDE EN LA VILLA DE COLÓN la casa con su terreno en la calle Joaquín Pola número 15 esquina a Massó. Informan Miuralla 78, Habana.

VENDO AMPLIA CASA MODERNA: jardín, portal, garage, hermoso hall, cinco cuartos, dos baños, comedor decorado, patio, cuarto y servicio de criados, closets. Precio: $8.500. C entre 14 y 16. Almendares. Teléfono FO-2940.

VENDO EN SANTOS SUAREZ, A media cuadra del Tranvía y guaguas Santa Emilia, casa 3 cuartos de cielo raso, en $2.900.00. No corredores. FO-3169.

49 SOLARES

GANGA Y OPORTUNIDAD: VENDO, Mazón entre Neptuno y San Miguel, con fondo calle Ronda, solar, mide 13.50 por 35: $19.50 metro. Marrero: M-7774 y U-6671, Aguiar 25.

VENTAS

49 SOLARES

AMPLIACION DE ALMENDARES

Esquina de brisa frente al Parque que 22x47, propia para fabricar la esquina y vender resto en parcelas, tengo varios solares más de centro y medidas chicas. José B. Fernández, Obrapía 36, M-7430 y M-1506.

MUCHOS SOLARES Y CASAS

Tengo muchos compradores y vendedores de todos los precios y todas las medidas, en todos los repartos. Confíeme y pronto le resuelvo. José B. Fernández, Obrapía 36. M-7430 y M-1506.

ALTURAS ALMENDARES

Avenida de la Paz, al lado del Conde del Rivero, 520 varas, otra en la calle 14, al lado de la Calzada de 12 por 42, muy baratos. José B. Fernández, Obrapía 36. M-7430 y M-1506.

MIRAMAR, DE BRISA

Calle 16 entre 5a y 7a, calle 25 frente al Parque de brisa, calle 20 de esquina y muchas más parcelas chicas y solares completos José B. Fernández, Obrapía 36 M-7430 y M-1506.

MAYIA RODRIGUEZ, BRISA

40x50 todo sembrado de árboles frutales, se vende todo o se segrega una parcela, tiene alcantarillado. José B. Fernández, Obrapía 36. M-7430 y M-1506.

VEDADO: A $13.00 Y $8.00

Calles 8 cerca de Línea y 2a. de sombra solar de 15x35 entre calles de 1 etras, muchísimos más en todo el Vedado, parcelas chicas y solares completos en 21 uno de 15x30 y otros. José B. Fernández, Obrapía 36, M-7430 y M-1506.

LA SIERRA A $3.25

Tengo varios solares de este precio de 12x47 y varias parcelas chicas, estos precios solamente por unos días. José B. Fernández, Obrapía 36, M-7430 y M-1506.

GOICURIA BRISA A $2.50

Solar de 15x50 parte alta y saludable, otro en Santa Catalina a 4.50 pesos, otro esquina en Juan Delgado y varios más de medidas chicas y grandes. José B. Fernández, Obrapía 36. M-7430 y M-1506.

PARA INDUSTRIA, A $1.75

Una cuadra de San Pablo y una de Ayestarán, 3.200 varas y tengo más por otros barrios, ganga verdad este precio por unos días nada más. José B. Fernández, Obrapía 36, M-7430 y M-1506.

VENDO 2 SOLARES MUY BARATOS en la calle Cisneros, pegados al Sanatorio La Esperanza; miden 25x40 metros. F-6093.

SE VENDE UN SOLAR DE ESQUINA, que mide 417 metros, a una cuadra de San Rafael y dos de Galiano. Para más informes: Zanja 143. Trato directo con el propietario.

VENDO LO MEJOR DE MIRAMAR, Avenida 7 esquina 26 solar centro 20 por 30 varas medida ideal cuatro pesos vara, directamente dueño Abel Rodríguez FO-2212.

GANGA: EN EL COTORRO, LADO cuartel, acera brisa, frente carretera, 4.800 metros o parcela medida que desee, $1.20. Morales, Cuba 76, No. 405 M-7345 2 a 4.

REPARTO BUEN RETIRO, FRENTE a gran Avenida y próximo Agencia Ford, vendo solar de 17 x 40, acera sombra, precio: $4. Informes, su dueño, M-8182. Chacón 23, altos.

AYESTARAN, PROXIMO COMPAÑIA Litográfica, vendo solar de esquina que mide 1.500 varas, construídas varias casas en el mismo. Precio a $12 vara, terreno y fabricación. Informa: Chacón 23, altos. Departamento 3. M-8182.

VENDO DOS SOLARES, VEDADO; Calle B. de la Calzada al mar, juntos o separados, cada uno mide 13.66 por 50.00, con 683 metros. Precio razonable. No pago ni cobro comisión. A. C. Nieto, Arquitecto. Calle Marina 44. Teléfono U-5686.

VENDO SOLAR EN VIBORA PARK, al lado casa recién construída; último, 650 pesos. Dueña Mercedes, calle 12 entre Avenida 6 y 7, Ampliación Almendares. FO-1682.

MIRAMAR

Los dos mejores solares que quedan frente al parque, entre Quinta y Séptima, a la sombra, a $4.50, Valdrán el doble seguramente, dentro de dos meses. Aproveche esta oportunidad. Lluria. La Metropolitana 213.

REPARTO MENDOZA (VIBORA). SE vendo el total o en parcelas el cuarto de manzana de terreno de la Avenida de Santa Catalina esquina a Cortina, precio económico. Informa su dueño en Muralla 78.

REALIZAMOS SOLARES EN LO más alto de la Habana, desde $5 mensuales. Buenas comunicaciones. Agua, luz, lugar muy saludable. Manzana Gómez 211. Teléfono A-6390 Correo apartado 86.

SE VENDE UN GRAN SOLAR DE esquina y dos de centro en lo mejor del Reparto La Sierra, frente a parque, doble línea de tranvías y ómnibus, calle B y 8, a $4.50 vara y una manzana con 7.500 varas en el Reparto Larrazábal, frente a Columbia, Informes Aguiar No. 97.

REPARTO MIRAMAR. VENDO SOLAR completo en Séptima Avenida, contiguo a la esquina de 7a. Avenida y calle 20. Ultimo precio: $4 vara. Guillermo López, Jesús María No. 11 M-1708.

REPARTO KOHLY, SITUADO A LA salida Puente Almendares. El río Almendares lo separa del Vedado. Se venden solares juntos o separados, lotes grandes y chicos. Solares parte alta con vista al río a 200 pies nivel del mar, desde $2.80. Facilidades pagos. Trato directo. Manzana Gómez No 264.

50 FINCAS RUSTICAS

VENDO DOS CABALLERIAS, FABRICADA, arboleda, pozo férti, cerca carretera, barata. Otra una caballería, casa, arboleda, palmar, pozo fértiol. Facilidades, $2.000. José Día, Desagüe 1.

GERARDO MAURIZ: M-7586 METROPOLITANA 538

Ciento cuarenta caballerías, zona de Colón, rodeada de ingenios, río fértil, propia para caña y ganado, a 300 pesos caballería. Otra, en Cienfuegos, 300 caballerías. Gerardo Mauriz: M-7586, Metropolitana 538.

Estupendo negocio: 2,000 caballerías, Oriente, ríos navegables, puerto, inmensa riqueza en maderas, hay más de $100,000 invertidos. Facilidades de pago. Gerardo Mauriz: M-7586, Metropolitana 538.

Ochenta caballerías, Cayajabos, própia para frutos y crianza. Otra, Bahía Honda, 70 caballerías, frente carretera. Otra, 400 caballerías, ríos, monte, batey, casas, próximo a la provincia de La Habana: $55,000. Gerardo Mauriz: M-7586, Metropolitana núm. 538.

FINQUITAS

Próximo a San Luis, media caballería, frente carretera: $2,700. Otra, Arroyo Arenas, Carretera Central, frutales: $11,000. Otra, 10,000 metros, frutales, casa mampostería: $5,000. Gerardo Mauriz: M-7586, Metopolitana 538.

Punta Brava, carretera, 2 caballerías, casa antigua: $6,500. Otra, 18 kilómetros Carretera Central, buena casa, arboleda, 3 cuartos caballería: $8,000. Facilidades de pago. Otra. Cotorro, 1 y media caballería, gran casa mampostería, moderna: $13,000. Gerardo Mauriz: M-7586, Metropolitana 538.

EN MANAGUA: $1,500

Vendo una caballería, tierra buena, pozo fértil, cercada de pedra, bellísimo panorama. Su dueño: U-2259.

VENTAS

50 FINCAS RUSTICAS

FINQUITA DE RECREO. VENDO A 15 minutos Habana, por carretera Central. Casa concreto, garage. Parque, acueducto propio y todas clases de comodidades. Finca «El Rosario» casa Villa Pilar en El Lucero.

VENDO FINCA DOS CABALLERIAS entre Guanajay y Artemisa, frente carretera Central. Buen tereno, propio frutos menores. Frutales y palmas, viviendas y casas de tabaco. Además en la misma finca existe pequeño reparto cuyas casas se alquilan por separado. No trato corredores. Más informes: Teléfono F-4108 de 2 a 3 p.m.

51 ESTABLECIMIENTOS

VENDO HOTEL, EN LUGAR CÉNTRICO de la Habana. Para más informes: dirigirse al Sr. Alfaras, de 12 y media a 1 y media p. m., en Zulueta número 36-D., bajos. Oficinas A. Fernández).

VENDO EL BAR DE MAS MOVIMIENTO de La Habana, en el Parque Central: bar, café, lunch, gran vidriera de tabacos, billetes, cigarros, etc. Algunas facilidades. Trujillo: M-1971, edificio La Metropolitana 303.

VENDO UNA BODEGA, EN CALZADA, en 3,700 pesos; un hotel, con 70 habitaciones; y una esquina nueva, en 4,500 pesos. Informes: Galiano 125, Benjamín García.

SE VENDE UNA LECHERIA, VENDE $40.00; y una casa de inquilinato, cincuenta y cinco cuartos. Informes: Iglesia, San José 4, café «Capitolio».

SE VENDE EN EL MERCADO ÚNICO, casilla para café molido o frutos del país. Informan: tostadero de café «El Fénix», Neptuno 175.

EN MIL PESOS VENDO CAFECITO Lechería situada en esquina comercial 3 años contrato, admito socio para fonda con $200. Informes: Villegas y Teniente Rey, vidriera Café Alfredo.

BARBERO, TIENE POCO DINERO, Véame le vendo salón reformado nuevo económico acreditado antiguo, cómodo. Informan 23 y 10 Gonzalito de 1 a 3 p.m.

GANGAS. VENDO CASA DE COMIDAS con 27 abonados todos del comercio, cobros garantizados. Informes casilla de carne 113 y 114 Mercado Unico Enrique.

SE VENDE UNA TINTORERIA POR embarcar su dueño. Informan en la misma. Corrales 245.

BODEGA, ZONA OBISPO

Con 500 pesos, vendo o cambio por otra, en Habana o repartos, muy cantinera. Venta diaria: 40 pesos. Surtida, sin deudas. Informes: Suárez, Belascoaín y Figuras, café, de 1 a 6.

2000 BODEGAS CANTINERAS DES DE $500 EN VENTA O CAMBIO

Por otras o por propiedades o valores, dando o recibiendo diferencia. También toda otra clase de establecimientos. Mis negocios son extrictamente decentes, sin engaños, ni sobre-precios. Informes: Suárez, en O-Reilly 11, Notaría, o en Belascoaín y Figuras, café. De 1 a 6.

BODEGA SE VENDE UNA MUY cantinera, por tener que embarcarme. Está bien surtida. Informa el dueño no corredores. Neptuno y Consulado. Restaurant Morro Castle, Alfonso de la Uz.

38 BOVEDAS Y PANTEONES

SE VENDE UNA BOVEDA NUEVA inmediata a la entrada General forrada toda de mármol, marco y contra marco. Tapa de 8. Para informes teléfono F-3022.

POR CIENTO CINCUENTA PESOS le cedemos una bóveda con su osario, acabada de fabricar, construída sólidamente de concreto, tapas de mármol y argollas de bronce y situada a pocos pasos de la Capilla Central, es la ganga más grande que se ofrece en el Cementerio. Teléfonos: U-2242 y U-3914.

CEMENTERIO C. COLON SE VENDE

Una capilla acabada de fabricar, hace esquina y a 30 metros de la Capilla Central. Informan: Casa Domínguez, Chávez número 1. Telf. M-6764, Habana.

AUTOMOVILES Y ACCESORIOS

SE VENDE UNA CUÑA CHEVROLET cerrada en magníficas condiciones. Informan «Garage Belén».

GANGA. CHRYSLER 1930 8 PASAJEROS $175.00. Informa Castillo al teléofono A-6278 Monte 394, altos.

SE VENDE CUÑA NASH EN $350. está caminando y en buenas condiciones, véala y la comprará, véala en 17 entre Baños y F, Vedado, Garage, informan M-8556 alo de 11 a 1.

HAGASE DE UN AUTOMOVIL CON POCO DINERO, DE 5 Y 7 PASAJEROS, PROPIOS PARA PIQUERAS VARIAS MARCAS

Chevrolet 1935 4 puertas de lujo.
Pontiac 1936, 4 puertas, con radio.
Buick 1934, 4 puertas.
Ford 1936, 4 puertas, baúl.
Ford 1931, 4 puertas, 6 ruedas.

SE REGALA

Coupé Chevrolet 1930 . . .	$ 100.00
Pontiac, 4 puertas, del 28 . .	90.00
Buick, 7 pasajeros 1928 . . .	80.00
Crevrolet cuña 1930	150.00

CUBAN AMERICAN AUTO. CO., S. A.
Marina 64, esq. a Vapor, (frente al Torreón)

VENDO FORD DE LUXE DEL 35, dos puertas, con baúl, cinco gomas nuevas, $475.00, verlo. Empedrado No. 1, garage.

SAN LAZARO 69, ALTOS, ENTRE Crespo e Industria, sala, recibidor, comedor al fondo, cinco cuartos de familia. Cuarto y servicio de criados, baño y cocina. Informan en la misma.

SE VENDE MOTOCICLETA «INDIAN» en perfectas condiciones, con rodilleras y sus gomas buenas. Se da baratísima. J. Navarro. Teléfono: M-6034

GANGA.

Pontiac 1935 cuatro puertas y Ford 1935 4 puertas. Inmejorables condiciones y precios de verdadera ganga por embarcarme. Amistad y Concordia. Garage.

CHEVROLET DOS PUERTAS DEL 43, facilidades en el pago. Vea a Julio. Agencia Chevrolet.

LAS GANGAS DE ESTA SEMANA

Diez carros cerrados, Chrysler, Essex y Plymouth, funcionando perfectamente, los vendemos al público al precio que paga el Rastro.

$40.00 a $100.00

Están con el precio marcado y no rebajamos ni un centavo.

CARVAJAL, S. A.
Agencia Ford de Marianao.

AUTOS DE USO

Sin dinero, sólo con su carro como pago inicial y el resto con facilidades, puede adquirir un carro de uso, mejor. Depósito: Subirana 60, Metropolitan Auto Co.

VENTAS

53 AUTOMOVILES Y ACCESORIOS

VERDADERAS GANGAS EN CARROS DE USO

Chevrolet 1936 Sedán, cuatro puertas, maletas y cuero.
Chevrolet 1935 Sedán, cuatro puertas, maleta y cuero.
Chevrolet 1934 Sedán, cuatro puertas, vestidura de cuero.
Buick 1936 Sedán, cuatro puertas, con baúl.
Oldsmobile 1935 Sedán, cuatro puertas y baúl.
Packard 120 1935 Sedán, cuatro puertas, como nuevo.
Studebaker 1935 Sedán, cuatro puertas, seis ruedas.
Lincoln Zephyr 1936 Sedán, de cuatro puertas.
Cadillac convertible 1931, tipo especial.
De Soto 1931, dos puertas, gomas nuevas.
Hupmobile 1934 Sedán, de cuatro puertas, garantizado.

Todos estos carros se venden baratos y con facilidades de pago.

OQUENDO No. 1, ENTRE SAN LAZARO Y ANIMAS

VENDO OLDSMOBILE CUATRO puertas con baúl, del 36. está nuevo. Informa Julio, Agencia Chevrolet.

CHEVROLET DEL 34, FLAMANTE dos puertas, mecánica perfecta, facilidades de pago: $400.00, Ave. Presidentes 68, Vedado. F-3093.

FAMILIA, POR AUSENTARSE VENDE de sus automóviles: Buick del 1934, Graham Paige del 1935, Buick del 1931. Todos cerrados y nuevos completamente. No corredores. Línea 75, esquina a Dos, Vedado: F-6131.

POR 485 PESOS, CHEVROLET MASTER del 34, en magníficas condiciones de todo. Véalo: garage «Cuatro Caminos». M. León: M-7169.

VENDO TRES CAMIONES CHEVROLET, del 35; un camión Ford del 35, de reparto, en perfectas condiciones. Informan: Maloja 107. Telf. U-3877, de 9 a 11 a. m.

SE VENDE UN AUTOMOVIL, MARCA De Soto, de cinco pasajeros, dos puertas, en buen estado. Se da barato. Informan: Garage calle F entre Tercera y Quinta. Vedado.

GANGA

Se vende barato, un automóvil Graham Paige, con muy poco uso y en perfectas condiciones. Informan en la Administración del DIARIO DE LA MARINA.

CAMIONES MACK

En muy buenas condiciones y baratos, así como piezas para los mismos. Subirana número 60.

54 MAQUINARIAS

LITOGRAFOS. SE VENDE UNA MÁQUINA de Litografía completa, una prensa piedras y rodillos. Aproveche. Informan teléfono M-7117.

VENDO UNA CONCRETERA MONTADA en Sin Fin Ford. Informes: Martí No .124 San Antonio de los Baños, Sr. Gorrín.

GANGAS. MOTORES ELECTRICOS, de gasolina, motocicleta reparto, contadoras, máquina sumar, escribir, caudales, radio automóvil, molino café, Tostador cien libras, cines, películas 16 y 35, El Criollo, Egido 18.

BOMBAS, MOTORES Y DINAMOS. Reparaciones, «La Casa de los Motores», Egido 39.

SE VENDEN GRUAS DE GASOLINA de estera; Tractores Cartepillar; Trituradoras de piedra; Elevadores de azúcar; Motores eléctricos, etc. Informan, Galiano 15.

VENDO MOLINOS PARA SAL Y maíz de 6 mazas Nordid. 24 por 9. Bombas Triplex PP., inyección de condensadores, 3.500 galones por minuto, a 1.800 revoluciones, nuevas, Donkeys, 1, 2, 3, 4, 5 y 6 pulgadas. Plantas hielo York. 1, 2, 3 y 4 toneladas. Cortina Salmuera. Pailas, tachos al vacío de cobre, planta de éter, bomba al vacío, máquina vapor, 10, 40 y 100 HP., dos tandes, cuatro arados, rejas y disco, tractor 50 H.P.. Cepillo cuatro caras Fay, Escoplo, cadena y barrena. Turbina 2, 3, 4, 5 y 6 pulgadas. Croches 20, 60, 150 y 300 H.P. Motor de petróleo MWM, 120 HP. y 12, 16 MWM, y americano 75 HP. Winche, dos tambores barco, correas y poleas. Diferenciales 3, 4, 6 y 10 toneladas. Camión White de volteo. Manila 12, Cerro, Hilario García, I-5619.

CARPINTEROS:

Año Nuevo: Hay que instalar maquinaria moderna, montada en cajas de bolas; grandes prensas para enchapar muebles finos; máquinas escultoras y reproductoras; tornos automáticos; maquinaria para talleres y aserraderos, muchas de ellas en existencia. También de uso, de oportunidad. Informes: José Vidad, Cuba 3. A-9643.

56 MUEBLES Y PRENDAS

SE VENDE UN JUEGO DE SALA, otro de comedor y dos de cuarto. Calle Dos número 231, entre 23 y 25.

"LA HONRADEZ"
MUEBLES MODERNOS

Nuevos y usados, se venden a plazo y contado, muy baratos.

También cambiamos y alquilamos. No compre sin visitar esta casa.

Máximo Gómez 85, entre Aguila y Amistad A-7795

DOS JUEGOS DE CUARTO: UNO EN $18.00; y $20.00, el de tres cuerpos, último modelo. Están nuevos y muchos muebles más. Radio Víctor: 25 pesos, por pronto embarque. Neptuno 220, entre Arambúro y Soledad.

MI JUEGO DE CUARTO: $15.00, DE 5 piezas, escaparate lunas; y el de 3 cuerpos: $28.00, son modernos; radio de mueble: $25.00; juego de comedor, barato. Sitios 40, entre San Nicolás y Rayo.

PARTICULARES HOY MISMO URGEME vender juego cuarto 3 cuerpos $28, otro grande $38, sala, $30; comedor $32; sillones, $10, todo nuevecito. Escobar 9, bajos, San Lázado y Lagunas.

FAMILIA VENDE JUEGO CUARTO ocho piezas, juego comedor doce piezas renacimiento mediano, juego sala recibidor nueve piezas, todo caoba completamente nuevo. Dragones 100, 2o piso.

VENDEMOS REGIO CUARTO TRES cuerpos, modernísimo; costó $400 se dá baratísimo, comedor y recibidor Renacimiento, objetos plata, casi regalados, haga oferta razonable. Pocito 22, Lucena y Marqués González.

M.E.C.D. 2016

VENTAS

56 MUEBLES Y PRENDAS

FAMILIA VENDE LUJOSO CUARTO caoba 3 cuerpos, butacón tiradores fantasía, $125. Living- rrom $75, comedor renacimiento, estilo bargueño, sala con espejo, $25. Lámpara made- Salud 54, Escobar y Lealtad.

FAMILIA, VENDE LUJOSO JUEGO de cuarto, tres cuerpos, caoba, con lámpara en la cama y butacón, completamente nuevo. Urge venta, San Miguel 97, bajos, entre Lealtad y Campanario.

SE VENDE REGIA LAMPARA DE Bacarat, de cristal transparente, con 16 velas. También magnífico comedor francés, todo de caoba con su lámpara. Calle Ocho número 8, entre Tercera y Quinta, Vedado.

BAULES Y MALETAS

En maletas de cuero finas, somos únicos. Gran surtido en baúles, escaparates, camarote, bodega, maletas de fibra y maletines de cuero, maletas de viajantes y colegio, finísimas. Compramos y cambiamos. **La Casa Inglesa**, Salud 9, esquina a Rayo, Telf. M-7179.

GANGA: JUEGO CUARTO, CAOBA, moderno, 3 cuerpos: $100.00; idem. comedor, Renacimiento: 90 pesos; sala, moderno: $22.00; otros estilos más; lámpara de bronce, fina; cuadro de fruta, al óleo; y magnífico reloj de pie. Animas 45, entre Aguila y Amistad.

MUEBLES BARATOS

A VERDADEROS PRECIOS DE GANGA

Liquidación permanente de radios, juegos de sala, cuarto y comedor.

VENGA A VERNOS ENSEGUIDA

Ahorrará dinero. Facilidades de pago. Tomamos sus muebles a cambio.

«LA CASA LOPEZ»
Belascoaín número 76, entre Jesús Peregrino y Pocito.
Teléfono: U-4541.

"La Nacional"

Dinero por joyas y muebles.
Compra y Venta
MUEBLES PARA OFICINA
Distribuidores de los muebles de acero "Steel-Age".
EQUIPAJES,
BAULES Y MALETAS
Surtido completo
Registradoras "NATIONAL", con garantía mecánica.
"La Nacional"
Villegas 93, entre Teniente Rey y Amargura: A.9915.

¡VEA ESTOS MUEBLES!

Gran surtido: juegos cuarto, 2 y 3 cuerpos; comedor, sala o recibidor y piezas sueltas. Los más modernos, para todos los gustos y fortunas. Precios bajos y las mayores facilidades.

A PLAZOS, EN NEPTUNO 235, ESQ. A SOLEDAD

Al contado, precios de liquidación. También compramos y cambiamos, tomándolos en fondo. Antes de hacer negocio, vea esta casa. Venga hoy mismo o llame: Telf. U-1360.

"LA SIRENA", NEPTUNO 235, ESQ. A SOLEDAD

MUEBLES EN GANGA

Juegos cuarto: $30.00; idem, 3 cuerpos: $40.00; sala: $15.00; comedor: $30.00; escaparates: $9.00; con lunas: $15.00; mesas correderas: $4.00; aparadores: $6.00; 6 sillas y 2 sillones: $10.00; neveras: $10.00; máquinas de coser y escribir. Se cambian y compran toda clase de muebles, pagando más que nadie.

LA PRINCESA, SAN RAFAEL 107, entre Escobar y Gervasio: U-5926.

LUJOSO JUEGO SALA MODERNO, 6 piezas. Verlo antes de las 5 p.m. 27 No. 309 altos, entre 2 y 4, Vedado F-3982.

REFRIGERADOR GENERAL ELECTRIC se vende muy barato y está casi nuevo en San Pablo No. 18, Cerro. A-9367.

VENDO CUARTO COMPLETO: $30.00, último estilo, caoba, tiradores de carey: $115.00; enchapado: $65.00; comedor y recibidor, arte moderno: $45.00; Renacimiento: $60.00; nevera: $10.00; refrigerador pequeño: 65 pesos. Sitios 111, entre Campanario y Lealtad.

VENTAS

56 MUEBLES Y PRENDAS

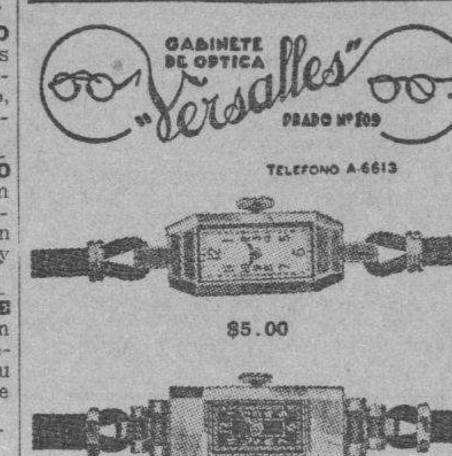

$5.00

$5.50

Estos preciosos modelos con máquinas garantizadas, pueden ser solicitados desde cualquier parte de la Isla, mandando 20 centavos más para franqueo, a la joyería y óptica Versalles, Prado 109. Telf. A-6613, Lorenzo del Toro.

JUEGO CUARTO $18; OTRO TRES cuerpos, $28; otro 3 cuerpos enchapado, muy elegante; sala y comedor 9 piezas radio fonógrafo Víctor, camas, $4; otras piezas baratas Maloja 81.

ANTIGUEDADES: ALGUNOS MUEBLES y objetos de arte, cuadros, vajillas Rossental, jarrones de distinta porcelana, tapices, salón Aubusson, 2 cómodas de carey y bronce, algunas lámparas antiguas, Ocho número 8, entre Tres y Cinco, Vedado.

FAMILIAS, GANGAS: JUEGOS DE cuarto, 3 cuerpos completos: $98.00; otro, $115.00; otro, $140.00; comedores, Renacimiento Español, $170.00; Arte Moderno, $59.00; sala, 9 piezas, $40.00; recibidor, $62.00; livingroom, $98.50. No pierda oportunidad, San Nicolás 63, al fondo de La Filosofía.

MUEBLES EN GANGA

Juegos de cuarto, Arte Moderno: $4.00 mensuales; comedor, caoba, último estilo: $3.00 mensuales; sala o recibidor, modernísimos: $3.00 mensuales; juego de cuarto, 3 cuerpos, caoba, últimas creaciones: $5.00 mensuales. Precios muy bajos.

"LA EMINENCIA". NEPTUNO 188

ANTIGUEDADES Y OBJETOS

De Arte: crucifijos de tallas admirables, cuadros de mérito, bandejas, juegos de café, cubiertería, candelabros, escribanías, jarras, palanganas y otras cosas. Toda plata legítima. Alhajas antiguas y modernas en profusión, a precios reducidos.

CARBALLAL HERMANOS
San Rafael 138, entre Gervasio y Belascoaín. Telf. U-5744.

LAMPARAS

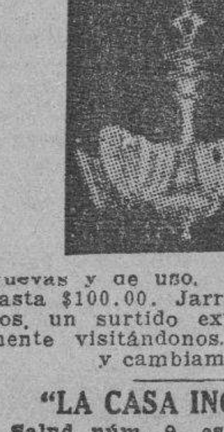

Nuevas y de uso, desde $0.30 hasta $100.00. Jarrones y adornos, un surtido extenso, únicamente visitándonos. Compramos y cambiamos.

"LA CASA INGLESA"
Salud núm. 9 esq. a Rayo. Telf. M-7179.

MAQUINAS, ARCHIVOS BUROS, DINERO JOYAS

Radios, Vendo, compro y cambio máquinas escribir, sumar, calcular y coser, archivos-cajas, mimeógrafos, pupitres, equipajes, objetos Arte, satélites y mesas.

FLUSES Y CAPAS, A $2.00

Procedentes de empeño: pantalones, sobrecamas, zapatos, maletas, etcétera.
Compro muebles de oficina.
Monserrate 39 y Parque Zayas.

LA HISPANO CUBA

Telf. A-8054.

SALUD 11

REALIZACION 1937

Juegos cuarto: $25.00; sala: $10.00; comedor: $30.00; escaparates: $10.00; camas: $3.00; sillas: $1.00; sillones: $1.50; lámparas, radios, neveras, neveras-refrigeración.

MUEBLES OFICINAS

Burós, libreros, cajas- hierro, contadoras y rejas-oficinas, sillones barberos, cuña Ford.

Pianos, equipajes batidora, dulcería etc.

Visite esta casa. Gran surtido.
Esperamos su visita.
Compramos, cambiamos y vendemos.
Salud 11. M-9136.

GANGA: MAQUINAS DE ESCRIBIR, de distintas marcas, desde $23.00; idem. de coser, ovillo central; biblioteca completa, de caoba, Renacimiento, fina: $150.00; reloj de pie, extra, del mismo estilo. Animas 45, entre Aguila y Amistad.

VENTAS

56 MUEBLES Y PRENDAS

FAMILIAS: VENDO REGIO JUEGO de cuarto original, completamente nuevo, con butacón, y otro muy chico, nuevo también, por la mitad de su valor. Uno de comedor y otro de sala, de espejo colgado. También varias lámparas. San Rafael 143, letra E, entre Soledad y Aramburo.

MUEBLES A PLAZOS

Y al contado. Casa Hierro, Compostela y Merced. Precio de liquidación desde los más modestos hasta los más lujosos. Tomamos muebles usados, en fondo. Vea nuestra exposición: M 1220. Alquilamos muebles.

Objetos de Arte

Gran surtido en adornos propios para regalos: muebles de Boule, jarrones, lámparas, cuadros, porcelana Dresden, Sevre, Capidimon; cuadros, figuras de bronce, marfil y otros objetos más.

La Predilecta

San Rafael y Oquendo, (al lado del bar).
U.2530.

FAMILIA VENDE LUJOSO JUEGO cuarto tres cuerpos, último modelo, $85 regio comedor Renacimiento, $65. Recibidor con espejo, $25. Living Room lámparas, madera, renacimiento. Concordia 127. Belascoaín y Gervasio.

La famosa nevera eléctrica «Apex», el famoso radio «Colonial» y los modelos exclusivos de muebles, especialmente enchapados, que fabricamos en nuestros talleres, no tienen competencia en precio y calidad. Grandes rebajas durante este mes, al contado y a plazos.

LA CASA "RUISANCHEZ"

Angeles y Estrella. Teléfono: M-2024. Sucursal: mueblería y joyería «La Colonial», Reina 111. Telf. A-9921. (En «La Colonial», se compran y cambian muebles, prefiriendo los de lujo).

OBJETOS ARTE

Extenso surtido.
Objetos de plata y joyas

"LOS TRES HERMANOS"
Consulado núms. 94 y 96
Telf. M.3534

MUEBLES A PLAZOS

Juego cuarto: $8.00 fondo; sala: $5.00 fondo; comedor: $8.00 fondo. Cambiamos muebles. Tomo en fondo. Precios sin competencia.

"LA VICTORIA",
Monte 193. Telf. M.7458.

57 UTILES DE OFICINA

VENDO MUEBLES DE OFICINA: máquinas de escribir, sumar y calcular, archivos, juegos recibidor, libreros, armarios, sillas giratorias, mimeógrafos. Progreso 3, entre Villegas y Aguacate: M-8638.

MAQUINAS UNDERWOOD, DE 25 pulgadas. Vendo mimeógrafo Edison 77. Muebles para oficinas, archivos, armarios acero, cajas de hierro, divisiones, tarjeteros Kardex. Compostela 43, entre O-Reilly y Progreso: M-8081.

VENTAS

57 UTILES DE OFICINAS

ESTANTES, MOSTRADORES, DIVISIONES, VIDRIERAS

Liquidamos un gran lote de archivos, escritorios, libreros, armarios de acero, cajas de caudales, sillas, máquinas de oficina, mostradores, divisiones, etc., por reformas en el local.

COMPOSTELA 55

entre Obispo y Obrapía.
Telf. A.7744

SE VENDE MAQUINA DE ESCRIBIR, Remington número 12, casi nueva. Precio de ganga. También pequeño lote de bebidas patentes, baratísimo. Informes: Carrera, Consulado 60, altos. Telf. M-9487.

LIBROS E IMPRESOS

LIBRERIA «ALBELA», CONTINUAS novedades científicas y literarias. Libros de Enseñanza Elemental y Superior. Revistas de modas, agencia exclusiva «Le Femme Chic», de París; «Chic Parisién» y todas sus publicaciones, las mejores del Mundo. Pídalas en esta librería. Compra y venta de libros antiguos, con grabados, preferentemente cubanos o que traten de Cuba. Belascoaín y San Rafael: U-5782, Apartado 511, Habana.

59 RADIOS

RADIO «VICTOR», ESTA NUEVO: 15 pesos, por urgente viaje; y el de comedor, RCA., $80.00; y todos los demás muebles de la casa, regalados, Neptuno 220, entre Aramburo y Soledad.

RADIOS DE TODAS MARCAS, EXtenso surtido, desde $3.00, en adelante, funcionando bien, Neptuno 162, segundo piso. Liquido lotes, tomados como fondo de Grunow.

RADIOS DE OCASION: GENERAL Electric, Atwater Kent Voz de Oro, todas ondas, y pianos de todas marcas, facilidades pagos. San Rafael 57 esq. Campanario. La Internacional.

¡SENSACIONAL!

Todas las ondas.—Todos los voltajes

SUPERTONE

El mejor radio de onda corta.
Modelos desde $45.00
Entrada: $5.00.
$1.00 semanal $1.00
Instalación gratis.
"EL ARTE MODERNO"
San Nicolás núm. 63, casi esquina a Neptuno.

60 INSTRUMENTOS DE MUSICA

VENDO PIANO GRANDES VOCES, 40 pesos, cuerdas cruzadas, también radio gabinete, 10 pesos, funcionando correctamente, óigalos todas horas. Jesús del Monte 27, altos, una cuadra Esquina Tejas.

FAMILIA, VENDE PIANO FINO, completamente nuevo. Urge la venta. Véalo, calle Doce número 7, entre F. y G., frente a la destilería Habana, reparto Batista.

PIANOS DE GANGA POR $6.00 Y $7.00

MENSUALES, DESDE $80.00
Usted puede hacerse de un piano de las famosas marcas «R. S. Howard» y «John L. Stowers»

San Rafael 29. Telf. M.1973. Habana.

MARAVILLOSO REGALO DE PAScuas año Nuevo y Reyes, un piano alemán nuevo lleno de toda elegancia moderna será recuerdo de cariño inolvidable. Véalo baratísimo. Dragones frente al teatro Martí.

"LA PREDILECTA"

Pianos de ocasión, desde $4.00 mensuales
Aquiler: desde $2.00
Tenemos los mejores pianos con garantía. Haga una visita a «La Predilecta», la casa que no cobra el lujo y da grandes facilidades de pago. San Rafael y Oquendo, al lado del bar: U-2530.

VENTAS

60 INSTRUMENTOS DE MUSICA

VENDO PIANO CUARTO COLA, Steinway Sons y Bluthnes vertical; un radio General Electric Colorama 1937; facilidades de pagos. San Rafael 57, esq. Campanario.

VENDO PIANO «STEINWAY» FLAmante, para profesional o persona de gusto. Doy algunas facilidades de pago. San Rafael, No. 141, casi esquina a Oquendo.

VEDO FLAMANTE PIANO EN BUEnas condiciones, grandes voces, propio para persona entendida. Lo doy muy barato. Aguila, No. 150 por Corrales (al lado de la carnicería).

VENDO BUEN PIANO POR NO NEcesitarlo. Urge venta y no reparo precio. Aguila No. 35 entre Trocadero y Bernal.

AFINADORES

$2.00 SOLAMENTE LE CUESTA AFInar su piano, poniéndole cuerdas nuevas gratis siendo pocas las rotas, reparaciones grandes baratísimas. Olga tocar al afinador lindas piezas. Teléfono I-3186.

AFINE SU PINAO POR $2.00, CON toda garantía y seguridad. Manuel Domínguez afinador-mecánico, graduado en la Escuela «Danguard», de New York, Taller de Reparaciones. Dragones entre Prado y Zulueta. Teléfono M-3040.

61 DE ANIMALES

SE VENDE UN PERRO LANUDO fino, por embarcarse la familia, en N No. 4 al fondo, entre 13 y 15, Vedado, F-6282.

SE VENDEN VACAS DE PRIMERA resentinas y próximas, Jastey y Jersey. Pueden verse en la finca Consuelo Puentes Grandes, junto a la puerta de La Tropical. Dueño: Juan Conejo.

SE VENDEN 8 POLLONAS CATAlanas, un pollón y 4 Plymouth Rok jabadas. 17 y 20 Vedado Barbería.

VENDO VACA DE RAZA RECENTIna, carretera de Bejucal y Lincoln. Bodega Mosquera.

CANARIOS HAMBURGUESES. PAra próximas crías, realizo cincuenta parejas. Precios de situación. Serrano 52 Santos Suárez.

VENDO, A PRECIO DE SITUACION mulos, carros y arreos de todas clases, caballos, mulos de monta y Pony, 4 potros sementales 7 y media cuartas, bonito color; 40 mulos criollos, domados, de monta y cerreros; carros cerrados para lecheros y un burro semental criollo, una cesta de mimbre con sus arreos, montura y una Pony. Domingo Jarro, Marina y Atarés. Jesús del Monte. X-2876.

62 OBJETOS VARIOS

«LA CASA DE LOS JUGUETES», DE Alfonso García. Reparamos, vendemos y cambiamos bicicletas, velocípedos, automóviles y cigüeñas. Colocamos zunchos. Compramos en cualquier estado. Cristina 26 y medio: U-6886.

PELUQUERIAS, CASAS SOMBREros señoras, muñecas con pelo natural se vendes baratos, San José entre Industria y Amistad, altos garage. Escultor Miqueli, trabajos de arte.

MECANICOS. — SE VENDE CHICO, un taladro y varias herramientas más, se dan por la primera oferta razonable. Calle 7 entre Avenidas 8a y 9a. Buena Vista, Marianao señora Seara.

VIDRIERAS CONTADORAS. MOLINOS CAFE HOBART.

Mesas de Vitrolite, sillas banquetas, mármoles, exprimidores jugo, pasteleras, caja caudales, pesas, neveras rebanadora jamón, contadoras National, enseres comercio. Compro cambio y vendo.

VIDRIERAS DE USO

Todos tamaños y formas siempre en existencia, de oportunidad Reparamos, cambiamos y construímos. Cano, Habana 116½, entre Amargura y Teniente Rey.

SE VENDEN MUY BARATAS DOS cámaras compact Graflex 5 por 7, tamaño postal, nuevas y varias lentes. Informan hora de oficina Telf. M-1257.

COMPRE EN DON BOSCO, TODA clase de semillas de flores y hortalizas. Dos Bosco, Dragones 37, letra B entre Manrique y Campnario.

VIDRIERAS

Distintos tamaños, armatostes, cajas-hierro, vidrieras-refrigeración de 14 pies, idem. de lunch, aparatos hacer café al minuto, 25 sillones-barberos, máquinas-escribir, neveras, sillas-café modernas, mesas Vitrolite, cantinas, mostradores, equipajes, radios, muebles, batidora de dulcería y moldes. Véalos: Salud 11. Telf. M-9136.

DINERO-HIPOTECA

63 SOLICITUD

TOMO $2.000; PAGO $40 MENSUAles, el primer año, después del año el 1½ por 100, la garantía es doble hipotecaria y comercial; y vendo esquina, renta $120, $10.000; otra, $14.000, renta $140.00. Arrojo, Belascoaín 50.

64 OFERTAS

DOY DINERO EN HIPOTECAS, AL 7 por ciento. Operación en 24 horas. También sobre bóvedas, panteones, alquileres. Compro casas, véame. Alberto Cuervo, edificio La Metropolitana 342: M-2808, O-Reilly y Aguacate.

FACILITO DINERO SOBRE BOVEdas y panteones, desde 50 pesos. Mucha reserva. Firmo en el día. También hipotecas, desde 300 pesos. Informes: J. Llanes, Sitios 42, esquina a San Nicolás. Telf. M-2632.

DINERO PARA HIPOTECAS. EN cualquier lugar. Operación rápida. Llame al A-6422 o al M-9300.

DINERO

Doy grandes y pequeñas cantidades en primera hipoteca desde el 7 por ciento en adelante, para La Habana y sus barrios. Compro y vendo casas, solares y créditos hipotecarios. Compro y vendo Bonos y Acciones.

Julio C. Granda

Obrapía 33. Telfs. M-5921 y FO-1668

DINERO-HIPOTECA

64 OFERTAS

$6,000 MONEDA AMERICANA

Los doy en hipoteca sobre finca rústica, en La Habana y Matanzas, sobre carretera. Lluria, La Metropolitana 213.

DINERO

No pierda tiempo. Cuando necesite tomar dinero en hipoteca o pagarés, vea a M. Fernández, San Ignacio 50. Teléfono: M-9272. De 2 a 5. Operación rápida y absoluta reserva.

65 BONOS Y VALORES

COMPRO BONOS Y ACCIONES DEL Banco Asturiano, Compañía Cubana de Electricidad. Bonos Centro Gallego, también se pignoran, compro y vendo Bonos y Acciones de todas las Compañías cotizables y no cotizables en la Bolsa. Manuel Piñol, Obrapía No. 17.

66 GIROS Y LETRAS

CAJAS RESERVADAS

Las tenemos en nuestras bóvedas, construídas con todos los adelantos modernos y las alquilamos para guardar valores de los interesados. En esta oficina daremos todos los detalles que se deseen.

N. GELATS Y COMPAÑIA
106 Aguiar 108, esq. a Amargura.

PARA LAS DAMAS

67 PELUQUEROS

MUY NOTABLE PELUQUERO, A SU regreso de Europa, se ofrece a domicilio. Métodos científicos, tintes, permanentes, pelados y peinados. Arreglos de permanentes demasiados quemados o rizados. Telf. U-5253.

70 INTERES PARA LAS DAMAS

ROSAS Y FLORES

Artificiales enceradas o sin encerar, perfectamente imitadas, que parecen naturales. Se reciben órdenes al teléfono F-4065.

MADAME GEORGETTE

CORSETERA DE PARIS

Acaba de recibir los últimos modelos de Fajas y Sostenedores y los Tules y encajes elásticos. La Faja GEORGETTE, para reducir, da la línea moderna. Trocadero 7, bajos, M-3951.

MADAME LUCIENNE ANDRE. MOdista francesa. Vestidos desde un peso en adelante. Mercaderes 9, altos. Teléfono M-7124.

CORTE MODERNO NACIONAL

SISTEMA MENDEZ

Hágase experta profesora por el más moderno de los sistemas. Reconocido como el más rápido y práctico para la enseñanza de corte y costura, basado en las últimas modas de París. Su autora y directora señora Méndez ofrece y garantiza la enseñanza del mismo. Se vende en «El Encanto», «La Filosofía» y Academia Central, Neptuno 81, altos. Moldes a medida, de todas clases, se contar y se entallan vestidos. Estricta moralidad. M-6461.

BORDADOS, A MANO, FESTONES, monogramas para caballeros y toda clase de bordados. Goya M-3581.

VELLOS

Extirpación definitiva de los vellos de la cara, muslos, piernas, etc. Tratamiento garantizado. Sra. Alexander, calle 3a. No. 381, entre 2 y 4, Vedado.

MODISTA

Rosalía Hernández

San Rafael 152-B., bajos esq. Oquendo: U-3127

Dobladillo de ojo, a 2 cts. vara
Plisados de todos tamaños
bordados, festones y ojetes en colores. Forramos botones. Hacemos vestidos de alta costura y económicos.

El éxito de esta casa se debe a la calidad de sus trabajos.
Tenemos mensajero

SISTEMA MACHADO 1936

Academia Nacional de Corte. Sistema Machado, método 1936. El más rápido y fácil de aprender. Estudiando este valioso método en su casa ustedes aprende en dos meses con título de profesora. Se venden métodos y se dan clases gratis por correspondencia. Pida informes a la inventora, señora Francisca Machado, San Lázaro 316, Habana.

FUERA CANAS: OBTENGA UN HERmoso color: negro, castaño o rubio, usando la tintura «La Favorita». Teñido del cabello: $3.00. Estuche: $1.00. De venta en todas las farmacias. Depósito. Virtudes número 28.

ENSEÑANZAS

75 PROFESORAS Y PROFESORES

ACADEMIA PARISIEN. CURSO DE Corte y Costura en doce lecciones prácticas, a la segunda clase copiará del figurín. Metódicas para título. Vendo Método Martí. Concordia 126, bajos. U-2296.

ESTUDIO LUCILLE, ENSEÑA BAIles acrobáticos: taps, vals, blue, son y rumba. Cultura física Stetching Limebring. Malecón 339. Telf. U-2238

PROFESORES DE PIANO

Con los principiantes usen el método Elemental de Gabriel de la Torre. Un peso en los establecimientos de música, y en casa del autor, San Lázaro 311, altos, esquina a Hospital.

ENSEÑANZAS

75 PROFESORAS Y PROFESORES

UNA PROFESORA INGLESA DE color, da clases por horas, día y noche adultos y niños a domicilio, precios económicos. Telf. FO-2555.

GUITARRA: PIANO. POR METODO. Lindas piezas graduadas, clásicas y populares. También acompañamientos. Jesús María esquina Habana, enfrente 50. Estudio «Arteche».

MISS CHRISTIAN, CLASES PRIVAdas y colectivas inglés o francés a domicilio, y en mi casa San Miguel 63 entre San Nicolás y Manrique. F-5960 y A-8921.

PROFESORA DE 1a Y 2a ENSEñanza se ofrece para dar clases en su casa y a domicilio. Informes: teléfono F-2646.

PROFESOR AMERICANO, ABOGAdo de Boston, graduado en la Universidad de Yale, da clases particulares y colectivas de inglés. Método moderno, rápido y eficaz. Telfs. A-8188 y U-5110.

PROFESORA DE INSTRUCCION, SE ofrece para dar clases a domicilio y en su casa. Con mucha práctica en la preparación para exámenes. Especial para personas mayores que quieran estudiar prácticamente. M-8734 Chacón 19.

PIANO, SOLFEO, TEORIA: $3.00. Profesora expertísima, sistema rápido y fácil. Piezas al mes, exámenes trimestrales. Especialidad en alumnos haraganes. Informes: lunes y jueves, San Rafael 73, altos. Telf. FO-3397.

THE ENGLISH LANGUAGE, IF YOU desire to learn it correctly, or, to improve your present knowledge, communicate with. Profesor: XX. of London, Eng, Apartado 87, Correos.

JOSE OLIVA MICHELENA, DEL REgio Instituto de Bellas Artes de Roma. Clases particulares de dibujo Pintura y Escultura, Neptuno 156, 2o. piso, teléfono M-3057.

RESIDENCIAS PARA SEÑORITAS

ACADEMIA «SANTA TERESA»

San Rafael 71 entre Campanario y Lealtad: A-6874. Esta academia, situada en lugar céntrico de La Habana. Fácil comunicación con todos centros de enseñanza, ofrece a las señoras y señoritas, estudiantes del interior, un pensionado cómodo, moral y económico. En la misma, se cursa Bachillerato e Ingreso a distintas Escuelas. Informes: Academia «Santa Teresa».

ACADEMIA "BRAVO"

NUEVOS CURSILLOS DE BACHILLERATO EN FEBRERO 1o.

Especialidad: Bachillerato Comercio, Taquigrafía, Mecanografía, Idiomas, Ortografía y Correspondencia. Ingreso: Escuelas Ingenieros, Veterinaria, Comercio, Normales Cadetes y Aviación. Clases por ex Catedráticos del Instituto de Primera Enseñanza, por doctores en Pedagogía y maestros normalistas. Cuotas: Bachillerato: $5.00 y $6.00. Aviación y Cadetes: $5.00. Servicio de ómnibus a domicilio. Pupilos, medio pupilos y externos. Neptuno 198 y 199, (dos edificios): U-2627.

PROFESOR DE BAILES

Precios módicos. Enseñanza rápida: Son, Fox, Tango, Blues, etc., etc. Doy clases a domicilio. Ismael Servelló, Cárdenas número 3, segundo piso.

CABALLERO

Colegio elemental, superior y comercial. Pupilos, medio pupilos y externos. San Rafael 139. Pida prospecto.

Instituto de corte Nacional sistema "Alemany"

La Central, San José 9. Inventora: Sra. Alemany. Directora: Srta. Delia. (Demostración: 3 días gratis). Ver es creer. Se encantará verlo. Aprenda corte y costura y hágase profesora titular. El más práctico. Preparación sólida, útil, moderna y perfecta. Estudios que ofrecen garantía. A primera prueba el traje le queda a su gusto. Clases gratis al interior. Sucursales por profesoras graduadas, numerosas: Sra. de Alfonso, S. Miguel 69, por Manrique; Srta. Hortensia, Atocha 6, Cerro; Sra. de Orfila, Luz 26; Srta. M. Luisa: Telf U-5494; Sra. Matutina, Alejandro Ramírez 18, frente quinta de Dependientes; Sra. de Landa, Consulado 93; Sra. de Cano, Carmen 17, Stgo. de Cuba; Srta. Ofelia Chacón, Angeles 16, Santa Clara; Srta. Matilde, yuntamiento 2, Cerro; Srta. Josefina, 23 y Baños, Vedado; Sra. Zoila, Sitios 181. Damos clases a domicilio y moldes a medida.

ACADEMIA "GREGG"

Taquigrafía, Mecanografía, Inglés, Comercio. Clases por correspondencia. Representación de colegios americanos al alcance de todas las fortunas. Precios razonables. Profesores: Richardson, Salmon y Cifre, Manzana de Gómez 514. Telf. A-9798.

INGLES, TAQUIGRAFIA, (INGLESA y española). Teneduría, Cálculos Mercantiles, Aritmética, Algebra, Caligrafía, Mecanografía y Ortografía, $6.00 mensuales, a domicilio, por el profesor F. Heltzman, Monte 103, altos: M-9247.

PROFESORAS TITULARES OFREcen servicios domicilio y en su academia 1a. y 2a. Enseñanza. Taquigrafía Pitman, Mecanografía. Comercio, Piano, Teneduría, Inglés, Español. F-6515. Inmejorables referencias.

INGLES, TAQUIGRAFIA, (INGLESA y española). Teneduría, Cálculos Mercantiles, Aritmética, Algebra, Caligrafía, Mecanografía y Ortografía. $6.00 mensuales a domicilio, por el profesor F. Heltzman, Monte 103, altos: M-9247.

BAILES MODERNOS: 'TOMASIN'

Profesor de moda. Signifíquese balland: Fox, Blue, Son,. Enseño rapidez elegancia, seriedad, garantía. Voy a domicilio. San Nicolás 264 dos cuadras Monte.

ESTUDIOS POR CORREO

LA ACADEMIA «RABIÑA»

Tiene organizado, desde hace más de 4 años, clases por correspondencia. Usted puede estudiar desde su caneduría de Libros, inglés, Cálculos Mercantiles, Aritmética, Ortografía, Procurador, Auditoría, Algebra, Geometría, Trigonometría, Física, Química, Dibujo, Ingreso en las Escuelas Militares, de Pedagogía, Ingeniería y Veterinaria. Exámenes por Correo, expidiendo título. **Academia «Rabiña», Neptuno 78 y 80, altos, esquina a Manrique, A-9222.**

ENSEÑANZAS

75 PROFESORAS Y PROFESORES

BAILES ULTRAMODERNOS Y TAP

Enseñado por Maurice y Srta. Santander, profesores de New York, habiendo actuado en Cuba: hoteles Nacional, Presidente, Sevilla y Sans Souci. Tango parisién, rumba, son, fox, pasodoble, bailes teatrales. Enseñanza rápida y privada, a damas y caballeros. Lealtad 153, altos, entre Reina y Salud.

"SAN ELOY"

Colegio y Academia. Fundado en 1907. Primera y Segunda Enseñanza, Preparatoria, Bachillerato, Comercio, Idiomas, Cultura Física. Cursos preparatorios especiales. Admitimos pupilos, medio pupilos y externos. Quinta Menocal, Samá 31, Marianao. Telf. FO-7462. Pida prospectos.

76 COLEGIOS

INTERNOS DESDE 8 PESOS Y medio internos 6 pesos. Admitimos alumnos ambos sexos. Alimentación abundante y nutritiva. Vigilancia y moralidad. Inglés diario. Corte y costura para nuestras alumnas internas. Estudios comerciales día y noche. Colegio Academia Mercantil Luz 26.

77 ACADEMIAS

HAVANA BUSINESS ACADEMY

Gran oportunidad para seguir moderno curso comercial en español o inglés. Taquigrafías Pitman, Gregg, High-school. Preparación para principales escuelas Cuba, Estados Unidos. Especialidad en la enseñanza del inglés. Profesorado escogido. Precios mínimos compatibles con buena educación. Línea 213. Telf. F-3043.

ACADEMIA DE IDIOMAS ROBERTS Malecón 31 Teléfono M-2124. ¿Desea usted aprender inglés? Compre el método Roberts. Se recomienda por sí solo. Distinción. Eficiencia. Garantía. Cuarta edición: $2.00.

COLEGIO-ACADEMIA

«SANTA TERESA»

Profesoras graduadas. Preparación moral y pedagógica: Taquigrafía, Mecanografía, Ortografía, Teneduría de Libros, Inglés, Francés, Alemán, Correspondencia Comercial, Aritmética, Cálculos Mercantiles, Primera y Segunda Enseñanza. Ingreso Escuelas Ingenieros, Normal, Kindergarten, Corte y Costura, Labores, Dibujo y Piano. **San Rafael número 71, entre Campanario y Lealtad: A-6874.**

OBSEQUIO DE LA ACADEMIA DE COMERCIO

LUIS. B. CORRALES

Los que presenten quince centavos en sellos, recibirán una Aritmética Mercantil, práctica Clases: Teneduría de libros, Taquigrafía, Ortografía, Inglés. Clases de Mecanografía: $1.00 mensual, una hora diaria. Clases individuales. Lealtad 141, entre Salud y Dragones

ACADEMIA "RABIÑA"

EL NUEVO CURSILLO COMIENZA EL DIA 25 DE ENERO. BACHILLERATO

Clases individuales: Inglés, Francés, Alemán, Taquigrafía «Pitman» y «Gregg», Mecanografía, Ortografía, Teneduría de Libros, Correspondencia Comercial y Aritmética. TAMBIEN CLASES POR CORRESPONDENCIA. Ingreso E. de Ingenieros, Arquitectos y Veterinaria. Curso de Procurador. **Pida prospectos: Neptuno número 80, altos, esquina a Manrique, Teléfonos: M-7849 y A-9222.**

INTERES GENERAL

SORDOS

Véanos y con poco dinero adquirirá un aparato que le permitirá oír. Venga a probarlos y se encantará. Dejando su importe, se lo damos a prueba, San Rafael 138, joyería, entre Belascoaín y Gervasio.

CARBALLAL HERMANOS
U-5744.

"EL CASTILLO DE FARNES"

Los productos españoles de la clase más selecta que se puede recibir hoy en Cuba, los tenemos nosotros. Si gusta de comer fabada exquisita, visítenos. Recuerde que nuestro restaurant es el preferido de quienes saben comer bien. Estamos a sus órdenes, en Monserarte y Obrapía. Telf. M-4225.

ALQUILERES

79 HOTELES

HOTEL VEDADO

Calle 19, esq. a M. Vedado

Residencia excelente, que reúne excepcionales condiciones, para vivir con toda comodidad. Frecuente y fácil comunicación con la ciudad y repartos. Esmerado servicio. Comida criolla, española y americana. Telf. F-6631

FOLLETIN 9

LOS DOS CAMINOS

RAFAEL PEREZ Y PEREZ

De venta en la librería Wilson, Obispo 52, Telé. M-3850.

con el mayor descaro. En doña Bala y Pancracio Luque—¡buen par de gatos para dejar escapar una rata!—no fué intuición sino certidumbre, porque advirtieron, al mirar instintivamente a don Bernabé Rubio de la Grana que se ponía primero como la idem, y luego de color de pajuela; y no sólo eso sino que hasta empezó a temblar como un perlático. Doña Bala no encontraría jamás mejor ocasión de fastidiar al aborrecido matrimonio que llamando en aquel preciso instante la atención de todos sobre los ridículos Cresos de Guadalveloz.

—¿Qué le pasa a usted, don Bernabé? ¡Caramba, Zorrilla, usted que es médico, mire al señor Grana que se ha quedado verde! ¡Si está temblando!... ¡Ay, este pobre señor se ha puesto malo!

—No, señora, no... no es nada. Déjeme usted, Zorrilla, no vale la pena. Es el flato ese que me da, hombre, y justamente esta noche que me dejé el bicarbonato en casa... (Don Bernabé, todo corrido).

—Como que ya te dije que no salieras, que ya tenías muy mala cara... (Doña Celedonia con ganas de ahogarlo).

—Riiin, riiin, riiin...

—¿...?

—Un vaso co nagua y una cucharada de bicarbonato. De las soperas, ¿eh?... Pero en seguida.

Todos los contertulios habían, formado un apretado corro en torno al Conde que cotejaba las dos sortijas: la de Caminito y la que acababa de traer Rafael Torres-Arias.

—Trabajo del siglo diecisiete... ¿eh, míster Davys?

Asentimiento en el interesado.

—Iguales, exactamente iguales. Sólo que la de Rafael es más grande, como hecha para un dedo de hombre, y dentro lleva la siguiente inscripción: «Leonor Téllez de Alvarado». Sería curioso poder leer en los documentos del archivo de la casa de Oraluces, el origen e historia de estas dos preciosas sortijas—continuó el conde devolviéndolas cada una a su dueño.—Sólo que de ese archivo quedan apenas unos restos y eso porque los confió el marqués don Nuño a la casa de su hermano, el barón de Campal, cuando ante el temor de la invasión francesa se ausentó de Guadalveloz. Por cierto que en esa huída debió perder mi pariente, y antecesor de Rafael, no solamente todos sus documentos de familia, sino también sus alhajas y su dinero, encerrado en un cofre de encima que intentó llevarse consigo...

—¿Intentó, dices, tío?—intervino Rafael, que había escuchado atentamente.

—Digo intentó por decir algo, ya que en realidad todos aquellos hechos están envueltos en el mayor misterio pues mi familia, como la suya, huyó ante la invasión y nada pudo decir sobre los sucesos en cuestión. Hay quien cree que se llevaron el cofre y hay quien supone que los franceses no les dieron tiempo para ello y que se apoderaron del palacio y del dinero.

—También es muy verosímil—opinó Paquito el Sochantre.

—Pero sería de todas maneras muy fácil reconstruir la historia un poco romántica de estos dos anillos, que debió fabricar un afamado artífice, por expreso mandato de don Alvaro Hurtado de Mendoza, glorioso antepasado de Rafael y mío al mismo tiempo; el cual don Alvaro había de entregar uno de ellos a su esposa doña Leonor Téllez; precisamente el que hoy luce en la mano Caminito. Es de notar que el anillo de la mujer tenía grabado el nombre del marido y viceversa. Y desde aquella época lejana todos los novios de la casa de Oraluces, han debido obsequiar a sus novias con el famoso anillo...

Aunque el Conde hablase en serio y sin ninguna intención, Caminito no pudo evitar que una llamarada de sonrojo le encendiese la cara por cuarta o quint avez, aquella noche... ¡cuidado si estaba estúpida, hija! Y este pavo aumentó al levantar los ojos—¿incidentalmente?—y encontrarse con la mirada luminosa e insistente de Rafael Torres-Arias, fija en ella. «¿Será casualidad que al cabo de tantos años de estar rota la tradición y andar la tortija dando tumbos por el mundo y divorciada de su compañera, el destino o la Providencia la haya puesto en tus manos para que se junte co nsu gemela... y se reanude la leyenda esa de que luzcan los famosos anillos en los dedos de los prometidos?», parecía decir la brillante mirada del mozo.

—¿Y cómo explica usted en principio el hecho de haberse encontrado separadas las dos sortijas?—insinuó con evidente curiosidad el Registrador.

—Si usted fuese de Guadalveloz, conforme es forastero, no me preguntaría eso—sonrió el Conde, amablemente; —porque todos aquí saben que la casa de Oraluces perdió su fortuna, sus alhajas y parte de su documentación, en la invasión francesa.

—Sí, ya lo había dicho usted antes.

—Por lo tanto, está perfectamente explicado que ese anillo que luce Caminito y que era el que perteneció a la marquesa de Oraluces, fuese a parar a Dios sabe qué manos, cómo irían a parar otras alhajas muy valiosas de la familia, de las cuales hay una relación en los archivos de mi casa y de la casa de Fuentes, que proceden de la de Oraluces.

Aquí, doña Bala, que no perdía de vista a doña Celedonia, hubo de advertir que rápidamente se llevaba las manos a las orejas, cubiertas totalmente por la melena tintada, y cuando un minuto después las introducía en el monedero de mallas de plata, la astuta viuda se dió cuenta de que de las orejas de la vinatera no colgaban los historiados pendientes de filigrana de oro y zafiro que solía llevar últimamente... Lo que ella (la viuda) no podía precisar, era si los llevaba aquella noche. Cate usted ahí una distracción que doña Bala no se perdonaría en la vida.

—¿De manera que usted cree que el anillo en cuestión, estaba entre las alhajas de aquel famoso cofre que, según los antiguos, robaron los franceses?—dijo la viuda, con un zando de través una mirada asesina mundo de ironía en los ojos y lana doña Celedonia.

—Indudablemente.

—¿Y cómo no había en el cofre más que uno?—preguntó el doctor Zorrilla?

—Porque el otro lo llevaba puesto en el dedo el marqués de Nuño, y por eso pudo legarlo a sus descendientes, como puede comprobar el hecho de que hoy se encuentre en manos de Rafael, por herencia directa de su madre, que tuvo derecho, como él lo tiene, al marquesado de Oraluces, extinguida como está en el hermano de mi prima, la madre de Rafael, que murió soltero, la rama primogenita de la familia.

—Ya.

—Y se explica que el anillo estuviera en el cofre, porque el marqués era viudo.

—Ya.

—Los ladrones debieron vender las joyas sin esperar a llevárselas a Francia y eso explica también el que doña Flora Canseco, pudiera adquirir la sortija.

En un aparte impensado, junto al piano, donde Caminito ha acompañado al artistazo de Paquito la romanza de bajo de «La Boheme»:

«Vechia zimarra...»

y donde va a acompañar a Rafael, que tiene una estupenda voz de tenor, la hermosísima carta de «Maruxa»... Todo esto en honor de míster Davys, a propuesta de la Condesa y contra todo el torrente de la volutad de doña Celedonia que hubiera sacado a puñados a su hija de junto a aquel niño gótico, pobretón, roñoso, amasado en casa; de doña Celedonia que se estremecía de rabia bajo lamirada socarrona de la viuda, que mal fin tuviera por bachillera, chismosa y méteme en todo, ¡Mentira parecía que «su prima Luz», tan señora, recibiese en su casa semejante bicho!

—¿De manera que ahora resulta que mi sortija es tuya?—balbuceó Caminito Rubio haciéndose una violencio enorme, mientras hace como que busca en la partitura la famosa «Carta».

—No, niña; es tuya y muy retuya, porque a doña Flora Canseco le costaría muy buenos cuartos... y además, porque si yo tuviera algún derecho sobre ella, no pediría mayor felicidad que verla en esa mano—decide Rafael, aplastando a Caminito con esa mirada insistente y fija, que que va siendo ya para la muchacha un tormento; de tal manera vibra y se estremece bajo ella.

—Gracias. Eres muy galante; pero esas razones son especiosas, Rafael. En ley, la sortija te pertenece, y aquí la tienes... (quitándosela y dejándosela sobre la tapa del piano). Y Dios quiera que tengas la suerte de podérsela poner, con muchísima ilusión, a una novia muy guapa y que te quiera... como tú te mereces—concluyó Caminito, con los ojos recatados—¡diablo de niña, qué empeño en ocultar aquellos dos luceros!—y un temblorcillo especial en la vocecita dulce y jacarandosa.

Rafael Torres-Arias, no contestó. Tomó de sobre la tapa del piano la histórica sortija y, sin más explicaciones, volvió a colocarla en el dedo de Caminito.

—¿Qué haces, Rafael?—murmuró, toda pálida.

—Nada. Volver el anillo al único sitio donde puede y debe estar por... muchísimas razones que no son del caso. Y ni una palabra más sobre

M.E.C.D. 2016

ALQUILERES

HOTELES

79

HOTEL HARDING

CRESPO NUM. 3, A DOS CUADRAS DEL PRADO. TELF. A-6735

Este hotel es absolutamente moral y sus comidas son excelentes y de primera calidad. Pueden pasar y ver sus amplias habitaciones, acabadas de pintar, y ver su equipo de colchones, sábanas, etc., todo nuevo.

DOS PERSONAS, AL MES, DESDE $46.00 CON COMIDAS

UNA PERSONA DESDE $29.00

Elevador día y noche, agua caliente y fría, siempre

«CAMPOAMOR», COMPOSTELA 106, entre Luz y Sol. Todos los departamentos con baño privado, agua caliente, con o sin muebles, desde 15 pesos en adelante: M-7401.

HOTEL «BELEN», COMPOSTELA Y Acosta. Teléfono: A-8825. Se alquilan habitaciones con balcón a la calle. Agua fría y caliente.

HOTEL LUZ, OFICIOS 35

Grandes y cómodos apartamentos y habitaciones. Espléndida comida criolla y española, agua caliente y fría, teléfonos, ascensor. Abierto día y noche. Esmerado servicio a precios económicos.

HOTEL "REGIS"

Residencia familiar, Prado esquina a Colón: M-3683. Estricta moralidad. Situada en lo más céntrico de la capital. Habitaciones y apartamentos con baño privado, agua fría y caliente y vista a la calle. Cocina de primer orden y servicio esmerado. Precios razonables.

HOTEL ANDINO

SAN LAZARO 496, ESQ. A M.

U-2553. Unico en su clase. Moderno, céntrico, amplio, fresco, saludable, frente Universidad. Conviene para los que necesiten vivir cerca de los hospitales Calixto García o Mercedes. Habitaciones con baño privado, balcón, hermosa vista. Con tres excelentes comidas: 45 pesos, matrimonios. Una persona, desde 28 pesos. Clientela escogida. Pensión completa para huéspedes del interior. Precios sin competencia. Esmerado servicio en mesas separadas.

HOTEL "BELMONT"

San Rafael e Industria
Centro de todas las actividades

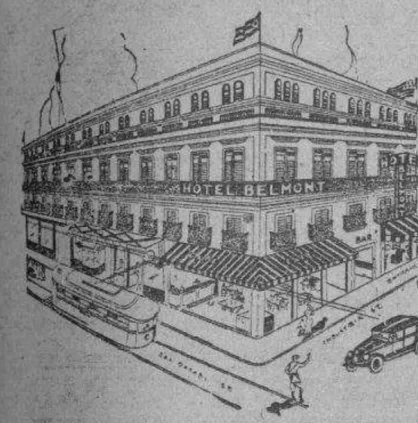

El elegido de las familias habaneras. Al lado de Campoamor y a media cuadra del Capitolio Nacional. Lujosísimas habitaciones con todo el confort moderno y esmeradísimo servicio. Selectas comidas, propio para matrimonios y personas de refinado gusto: M-7570.

HOTEL NEW YORK

DRAGONES 16

Al lado Cuban Telephone 100 habitaciones, baños privados, agua caliente y elevador. El más propio para familias del interior. Máximo en comodidades pr mínimo precio. Abono diario y por mes, grandes rebajas. Los mismos dueños del hotel «Boston»

HOTEL "IDEAL ROOM"

PRADO 93 B, (POR PASAJE)

¿Desea vivir en casa tranquila mejor que en su propia casa? Visite esta gran casa, aunque sea por curiosidad. Por dentro la mejor. Precios para matrimonios, con comida y toda asistencia desde $35.00 a $45.00. Hay apartamentos de dos habitaciones con balcón y baño a Prado. Exígense referencias de moralidad y pago.

THE SAVOY

F Y 15.—VEDADO
TELEFONO F-6616

Situado en un lugar alto del Vedado. Con fácil y frecuente comunicación, con la Ciudad y Repartos. Rodeado de jardines, con 600 metros de hermosos portales. Las habitaciones tienen ventilación directa, teléfono, baño privado, con agua fría y caliente. Precios moderados, incluyendo tres excelentes comidas. El servicio en mesas separadas, para cada familia.

80 CASAS DE HUESPEDES

CASA DE HUESPEDES: REINA 20. Habitaciones con balcón a la calle con todos los servicios, agua caliente. Comida inmejorable. Telf. M-6287. La dueña en el segundo piso.

CASA DE HUESPEDES, EN PRADO 88 casi esquina a Animas, se alquila apartamento con baño privado y habitaciones. Todo servicio. Hay teléfono. Balcón a Prado, acera sombra.

HUESPEDES "LA MILAGROSA"

Apartamentos de dos y tres piezas y habitaciones amplias y ventiladas, con baños privados individuales. Comida a la carta. Absoluta moralidad y orden. Teniente Rey 38, altos, esquina a Aguiar. Telf. M-1250.

DEPARTAMENTOS Y HABITACIONES con todo servicio, balcón a la calle, agua fría y caliente, comida excelente, moralidad absoluta, una persona, $18.00. Telf. M-1236. Neptuno 31, altos.

CASA PARA FAMILIA, PRADO 65, Se alquilan amplias y frescas habitaciones, con balcón a la calle. Comida inmejorable, con toda asistencia. También habitaciones en la azotea, para matrimonio u hombre solo.

CASA DE HUESPEDES «LA ISLA», Monte 53, por Factoría, exclusiva para personas de moralidad. Habitaciones con balcón a la calle, edificio moderno, espléndidos baños. Precios reducidos.

SANTA RITA, CASA PARA FAMILIA, restaurante, espléndida habitación, excelente comida, abonados al comedor, agua caliente. Estricta moralidad. Se exigen referencias, O-Reilly 52, por Habana.

81 CASAS DE COMIDAS

PRADO 111, ENTRE TENIENTE Rey y Dragones. Cantina, especial para personas que estén bajo plan médico o que no les guste la comida rutinaria de cantina. Sazón esmeradísima y económica. A domicilio. Se admiten abonados al comedor. Telf. A-7905.

82 APARTAMENTOS

VEDADO, BAÑOS Y 17, EDIFICIO Menéndez. Alquilo un apartamento muy fresco, con sala, dos cuartos, baño, cocina.

ALQUILERES

82 APARTAMENTOS

EN LA LOMA DEL MAZO SE ALQUILA precioso apartamento independiente compuesto de 2 habitaciones y 1 baño con toda asistencia o sin ella. Informan I-3477.

SE ALQUILAN EN COMPOSTELA número 75, entre Teniente Rey y Amargura, espaciosos y frescos apartamentos y habitaciones, acabados de pintar. Llaves e informes, en la misma. Propietario: Francisco Torres, Edificio «Bacardí», apartamento número, 421.

APROVECHE

ULTIMA OPORTUNIDAD

DE VIVIR BARATO

Espléndidos apartamentos de 3 y 4 habitaciones, sala, comedor, baño intercalado, cocina, cuarto y servicios de criados. Elevador toda la noche, en

MARINA 2

ESQUINA A 25

Precios: $25.00 a $35.00
Informes en la misma
Telf. M-6747

83 DEPARTAMENTOS

DEPARTAMENTO PARA FAMILIA. EDIFICIO "PROVIDENCIA"

Carlos III número 12 esquina a Oquendo. Se alquila un amplio, cómodo y ventilado departamento, con vista hermosísima. Apresúrese. Informan: M-9659 Sr. González.

SE ALQUILA UN DEPARTAMENTO solo en azotea 18 pesos, dos meses, Cuba 32. En Oficios 8 se alquila departamento vista calle. Precio: 22 pesos, personas morales.

VEDADO, FAMILIA RESPETABLE alquila bonito apartamento alto e independiente, compuesto solamente de dos habitaciones, lujoso baño privado, closet y balcón. Referencias, Once número 131, entre K. y L.

SE ALQUILA UN DEPARTAMENTO de esquina, con vista a la calle, de dos habitaciones, lindísimo, en casa particular, moderna y elegante, para matrimonio sin niños u hombres solos. Concordia 49, altos, por Manrique.

SE ALQUILAN BONITOS DEPARTAMENTOS, apropiados para matrimonios, con todo lo necesario; y habitaciones en la planta baja, a hombres solos, muy baratas y buena comida. Por el precio, nada igual. Se sirven comidas a domicilio, O-Reilly 5, entre San Ignacio y Cuba. Telf. A-7586.

84 HABITACIONES

ESPLENDIDAS HABITACIONES AL quilo solamente para guardar muebles. F-3578.

SE ALQUILA UNA HABITACION AL ta para matrimonio sin niños o persona sola. Sitios 156, altos.

SE ALQUILA UNA HABITACION balcón calle Belascoaín 73, entrada por San Rafael, altos de La Yarda.

SE ALQUILA EN CASA PARTICULAR habitación grande amueblada, otra sin muebles. Otra chica muy barata con servicios independientes a hombres solos si quiere muebles y comida. Referencias: San Rafael entre Belascoaín y Lucena, 2o piso derecha, altos de la Casa de Hules «Dupont».

FAMILIA PARTICULAR, ALQUILA habitación con luz y teléfono, sin niños. Se exigen referencias. Informan: Telf. A-9720.

SE ALQUILAN FRESCAS Y VENTILADAS habitaciones y apartamentos, en casa de moralidad. Oficios número 30, primer piso, entre Teniente Rey y Amargura, frente a la Lonja.

VEDADO: 17 NUMERO 421, ENTRE Cuatro y Seis, matrimonio alquila con asistencia, una amplia y ventilada habitación, a matrimonio o señoras solas. Telf. F-6519.

HABITACION AMPLIA CON BALCÓN se alquila a matrimonio solo o señoras. Gervasio 60, (altos).

SE ALQUILA UNA HABITACION con muebles o sin muebles a hombre solo, buen cuarto de baño. Informan por el Telf. A-7354. Puede verse en Lealtad 5, bajos.

SE ALQUILA UNA HABITACION EN casa particular. Informan Industria No. 92 Sastrería, bajos.

HABITACION SE ALQUILA EN 17, letra H, altos, entre 16 y 18, Vedado.

HERMOSISIMA HABITACION VISTA calle, anexa baño alquílase toda asistencia matrimonio, trato familiar comunicación rápida, a una cuadra de Línea. Calle K No. 9 esquina 1 primer piso, Vedado, Telf. F-6481.

SE ALQUILA UN CUARTO CON agua dentro para dos personas, con comida, casa de familia, frente a Fin de Siglo. Aguila 115.

SE ALQUILAN HABITACIONES EN Angeles 71.

MONTE 178 ALTOS SE ALQUILAN habitaciones casa moderna y sala y saleta independiente.

EN CASA DE FAMILIA RESPETABLE, se alquila una habitación a hombre solo que sea serio y formal. Se piden referencias. Rayo 4 segundo piso, entre San Rafael y S. José.

CASA PARTICULAR: ALQUILA ESPLÉNDIDA habitación con vista a la calle, a dos cuadras de Reina y dos de Angeles. Informan en Angeles No. 8, altos.

SE ALQUILAN DOS HABITACIONES grandes juntas, con balcón a la calle, y dos interiores; imprescindible personas morales y sin niños. Virtudes 86, altos casi esquina Campanario.

SAN IGNACIO 48, HABITACIONES altas, independientes, con luz, pueden verse a todas horas. Informes el encargado.

TRES CUADRAS FRATERNIDAD, alquilo habitación fresquísima baño al lado, amueblada, juego moderno con comida, persona sola o matrimonio sin niños. Cienfuegos 33 segundo piso. Hay teléfono.

A SEIS PESOS SE ALQUILAN ESPACIOSOS cuartos en Figuras 94, cada uno tiene su cocina, luz, patio, condiciones: dos meses en fondo.

HERMOSA HABITACION, CON BALCÓN, lavabo. Se alquila con toda asistencia, en casa particular. En la misma, otra, para una sola persona en iguales condiciones. Hay teléfono. Neptuno 73, primer piso, altos de «La Filosofía».

SE ALQUILAN DOS HABITACIONES con baño intercalado a hombres solos o matrimonio sin niños. Calle Almendares No. 16 ensanche de la Habana.

VEDADO. ALQUILO UNA HABITACIÓN grande con lavabo a persona sola o matrimonio sin niños, no se alquila sin comida. Calle H No. 93 entre 9 y 11 (altos)

85 NAVES Y LOCALES

DRAGONES No. 10 POR AMISTAD. Alquilo 2 locales, uno grande y otro pequeño en $35.00 y $15.00 respectivamente, a propósito para comercio. El pequeño tiene un tanque de gasolina de 600 galones.

ALQUILO HERMOSA NAVE, 260 METROS, libre columnas para industria, almacén, etc. Clavel 108, entre Arbol Seco y Jajarito, media cuadra antes crucero infanta. Llave bodega enfrente. Informes: Oficios 16. Telf. A-6567.

CORRALES 269

Local propio para depósito o Industria, con 7 metros de frente, por 17 de fondo, piso de granito, próximo al Mercado Unico y a los Cuatro Caminos. Informan: Corrales 93, altos.

SE ALQUILA UN LOCAL PARA DEPÓSITO Estrella No. 12 entre Angeles y Aguila.

ALQUILERES

85 NAVES Y LOCALES

SE ALQUILA LA ESQUINA DE Lealtad y Carmen con utensilios y armatostes propio para abrir una bodega con poco dinero. Informes: Neptuno e Industria, café.

ALQUILO CASA SALA, COMEDOR, 3 habitaciones, hall, portal corrido, 2 baños, adjunto caballerizas, nave 3.000 metros terreno cercado propio para depósito comercial o cosa análoga calle asfaltada todo $35.00 calle Pérez de Cueto a Rosa Enríquez, Luyanó.

$17

Magníficos locales propios para oficinas o comercio, en Genio esquina a Morro, al lado de los Juzgados.

Informan en los mismos.

Telf. M-6747.

SE ALQUILA BUEN LOCAL DE planta baja, preparado para todo, muy barato, en O-Reilly 5, entre San Ignacio y Cuba. En el mismo hay habitaciones.

AMPLIO LOCAL 400 METROS, CIELO raso, situación inmejorable, tranvías ómnibus por su frente, Santos Suárez 14, una cuadra Calzada del Monte Sr. López San Ignacio 50.

PARADERO DE GUAGUAS RUTA NUM. 9, AVE. CINCO Y CALLE SEIS, BUENAVISTA

Se alquila un amplio local, con cantina y mostrador instalado, propio para café y fonda. En los altos hay una buena sociedad. Informes: Telfs. M-3602 y M-3603.

NAVE PARA INDUSTRIA SE ALQUILA la toda o parte con fuerza motriz. Universidad 15 teléfono M-1091.

PARA UN GRAN COMERCIO

Se alquila para un solo establecimiento, la planta baja de las casas en construcción en la calle de Neptuno nums. 139 y 141, entre Lealtad y Escobar. Mide 18 metros de frente por 23 metros de fondo. La calle de Neptuno es la arteria más comercial de la Habana. Se oyen proposiciones sólo dentro de los días del corriente mes. Se da contrato. Bufete del Dr. Francisco de la Fuente. Rayo No. 2, altos, esquina a San Rafael, de 10 a 12, todos los días hábiles.

87 HABANA

SE ALQUILA AVENIDA MENOCAL 103 esquina Benjumeda, una casa alta, sala, comedor, cuatro cuartos, baño intercalado, cuarto servicio de criados. Informan, teléfono I-5021.

EN ARAMBURO ENTRE SAN LAZARO y Animas alquilo modernos pisos bajos de sala, comedor 2 y 3 habitaciones, baño y cocina. Agua abundante. Informa el encargado.

EDIFICIO MENENDEZ. VIRTUDES y Escobar. Alquilo planta baja, sala, comedor 3 habitaciones, baño intercalado, cocina, cuarto y servicio criados. Llave e informes: Gervasio y Virtudes, bodega.

VIVA CASA GRANDE Y MODERNA, mucha agua punto fresco con sala, comedor y 3 cuartos, gran patio y pasillo lateral y otras con 4 cuartos todas con baño completo. Cruz del Padre No. 13 y Velázquez, a 1 cuadra Esquina de Tejas. Informes: teléfono U-5480.

$20 ALTOS LEALTAD 151 ENTRE Reina y Salud, sala, 2 habitaciones, baño, abiertos 9 a 3. Genios 17, altos, entre Consulado e Industria, con sala sabitación, baño, $17. Verlos: 10 a 5.

SE ALQUILAN: SAN JOSE 209, ENTRE Basarrate y Mazón: sala, saleta, tres habitaciones, baño, comedor, cocina y cuarto de criados. Altos: 45 pesos. Bajos: $40.00. Notaría de Lamar. Telf. M-7499.

PROXIMA A TERMINARSE CASA de tres plantas: sala, saleta, 4 cuartos, baño, comedor, servicio de criados. Puede verse en Gervasio 156, entre Salud y Zanja.

SE ALQUILA: VIRTUDES NUMERO 145, segundo piso, entre Gervasio y Belascoaín: sala, 3 habitaciones, pasillo lateral, baño intercalado, comedor, cocina de gas, cuarto y servicio de criados: $40.00. Informes: Leyte Vidal y Compañía, (Real State): M-2222.

SAN LAZARO 122, ENTRE AGUILA y Crespo, edificio moderno, elevador, cinco cuartos, comedor al fondo. Acabada de pintar. Renta: $60.00. Informan en la misma. Telf. M-5996.

SE ALQUILAN MAS DE 200 CASAS, en el radio de La Habana. Llevamos el record de casas desalquiladas. Pídanos informes: M-2783, Aguila 247, altos, esquina a Corrales.

ALQUILO CASA SAN JOAQUIN 110 (moderno) entre Cristina y Orta, compuesta de sala, saleta, dos habitaciones, servicios y cocina, todo muy amplio. Informan Teléfono A-6304 y Villegas primer piso izquierda.

SE ALQUILA SIN ESTRENAR, EL segundo piso de Jovellar 47 entre Hospital y Espada, sala, recibidor, 3 cuartos, baño intercalado, comedor al fondo, cocina espaciosa, cuarto y servicios de criados. La llave en la misma pregunten por el encargado. Más informes de 9 a 11 y 3 a 5. Llame: M-1750.

SE ALQUILA: ANIMAS 110, BAJOS, hermosa casa, compuesta de sala, saleta, zaguán, siete habitaciones, dos baños, comedor, cocina cuarto y servicios de criados. Telf. F-3539.

SAN LAZARO 220, BAJOS, ENTRE San Nicolás-Manrique, frescos, modernos con sala, comedor, 2 cuartos, baño lujoso, patio, cocina, baño criado. Llave Barbería enfrente. Dueña, F-3982.

ALQUILO AGUILA 317, BAJOS, ENTRE Misión y Esperanza, sala, comedor, tres cuartos. Llave en los altos, dueña: 25 No. 275 entre D y E, Vedado. $28.00.

SAN ISIDRO 84, ALTOS, ESQUINA a Picota, se alquila sala, 3 habitaciones, cocina y servicios recién pintados. Informa Pérez, Banco Asturiano. Teléfono A-7674.

MODERNA, CON SALA Y COMEDOR grandes, dos cuartos, baño completo con calentador, cocina, patio, Maloja esquina Lealtad. Precio: treinta y dos pesos, llave en la bodega. Informan teléfono I-6249.

SE ALQUILAN LOS FRESCOS Y ventilados altos de Neptuno No. 236, tercer piso, compuesto de sala, 3 cuartos, baño intercalado, cocina, cuarto y servicio de criados, y terraza. Informan teléfono A-7277 Hotel Royal Palm.

MODERNOS BAJOS $20 Y $13

Alquilo con sala, comedor, y 3 cuartos y con 2 cuartos. Calle de Justicia esquina Arango, una cuadra tranvías y guaguas. Calzada de Concha Informan bodega esquina.

SE ALQUILA: JOVELLAR No. 32, entre Espada y Hospital: Casa de recibidor, sala, tres habitaciones, baño, comedor, cocina, cuarto y servicios de criado. Informes: U-5858.

SE ALQUILAN: JOVELLAR No. 51, entre Espada y Hospital: Casas de Sala, Comedor, dos hibtaciones, baño y cocina. Informes por el U-5858.

SE ALQUILA: MAZON No. 37, ENTRE Valle y Zapata: Casa de sala, comedor, tres habitaciones, baño, cocina y servicio criado. Llaves en la misma. Informan U-5858.

SE ALQUILA: JOVELLAR No. 12: entre Aramburu y Hospital. Casa de recibidor, sala, tres habitaciones, baño, comedor, cocina y cuarto y servicio criado. Informes: U-5858.

ALQUILERES

87 HABANA

ALQUILO EN $25 EN CONDESA No. 2, casas con sala, comedor y dos cuartos, puede verlas de 2 a 5 p.m. Informes teléfono U-5480.

ALQUILO ALTOS TROCADERO 65, moderna, tres cuartos, baño intercalado comedor al fondo. Teléfono: M-8673.

$50.00 SAN LAZARO 15, PLANTA alta, compuesta de sala, recibidor, 5 cuartos, baño intercalado, comedor, cocina y servicio de criados. Informes Bufete de Arelano, M-3936.

SE ALQUILA SEGUNDO PISO CORRALES 71 frescos sala, comedor, dos cuartos, uno chico, cocina una cuadra Plaza Fraternidad informes en los bajos 25 pesos.

CONSULADO 7, CASI ESQUINA A Prado, moderno piso alto, recibidor, sala, comedor, dos cuartos, con closets, hall, baño intercalado, cuarto y servicio de criados, elevador día y noche. Informa el portero.

ALQUILO 2o PISO ESCOBAR 152 B esquina a Salud, sala, saleta, comedor, cuatro cuartos, baño y servicio de criados. Informan en el 1er. piso

SE ALQUILA UN PISO, EN ANGELES y Estrella; y un apartamento en Reina 11, altos. Informan: M-2024 y A-9921.

SE ALQUILAN LOS ESPACIOSOS Y ventilados altos de Consulado 80, entre Colón y Refugio. Informan :Telf. F-3294.

ALQUILO MODERNOS ALTOS, MONTE 170, terraza al frente, sala, saleta, cinco habitaciones, baño intercalado, comedor al fondo, cocina y servicios de criados. Informes: Monte 170. Telf. M-3216.

ECONOMICAS

Casas de sala, saleta, comedor, dos y tres cuartos, baño intercalado, cocina, cuarto y servicio de criados, en los mejores lugares de la Ciudad:

Genios 3 a 7, edif. Gómez	$ 34 00
Subirana 48, altos	30.00
Velázquez núm. 91-C.	15.00
Pedro Pernas núm. 11, altos	22.00
Marina núm. 16-C.	30.00
Departamentos de dos y tres habitaciones, baño y cocina:	
Amistad núm. 68 (Astor)	14.00
Doce y Veintitrés	17.00
Dragones núm. 12	10.00
Marina núm. 2, (Carreño)	10.00
San Ignacio núm. 25	6.00
San Lázaro núms. 222 y 224	16.00
Vigía núm. 11	12.00

Oficinas Genios esq. a Morro
Telf. M-6747

88 VEDADO

ALQUILO CASA PROPIA PARA NUMEROSA familia muy ventilada acabada de pintar, Trece número 19 entre Concepción y Dolores guaguas y tranvías a media cuadra.

SE ALQUILAN LOS BAJOS DE 19 número 239, esquina a F., Vedado, con sala, comedor, recibidor, 4 cuartos, dos baños, garage y servicio completo de criados. Informan en los altos.

CASITA FRESCA, MODERNA, EN $18.00, calle 23 número 308, entre B. y C., Vedado, con baño completo, agua abundante, calentador, sala, dos habitaciones, cocina y patiecito. La llave en la misma.

CALLE E. NUMERO 46, ENTRE 19 y 21, altos modernos, acabándose de pintar: sala, hall, 5 habitaciones, closets, baño, comedor, pantry, cocina, cuarto, servicio de criados y garage M-2863 y FO-3212.

ALQUILO: DOCE NUMERO 215, entre 21 y 23: jardín, portal, sala, comedor, cuatro cuartos, cuarto de criada, servicios, patio y garage. Verla, de 3 a 5.

VEDADO: SE ALQUILAN ALTOS, con sala, saleta, comedor, seis cuartos, dos baños y cuarto de criados. E. entre 17 y 19. La llave: 18 y F., al lado de la bodega.

ALTOS, CALLE 27 NUMERO 441, esquina a Ocho, Vedado: jardín, portal, zaguán, saleta, terraza, sala, hall, tres habitaciones, baño intercalado, comedor, cocina y cuarto de criados.

CALLE I. NUMERO 206, ENTRE 21 y 23. Se alquilan unos altos, acabados de pintar, con sala, tres habitaciones, baño intercalado, comedor y cocina. Informan en la misma.

VEDADO. CUATRO 170 ENTRE 17 y 19, alquilo hermosos altos, siete habitaciones, dos baños intercalados, sala, comedor, pantry, cocina de carbón y garage. Teléfono U-1827.

BAJOS: 19 No. 109, ENTRE L-M. Sala, comedor, cuatro cuartos, baño intercalado, cuarto servicio criada, cocina gas, garage, cuarto alto con servicio. F-5294.

$85.00 TRECE NUMERO 93 ENTRE 12 y 14. Compuesto de jardín, portal, sala, recibidor, 6 habitaciones, hall, 2 baños, comedor, pantry, cuarto y servicio de criados, garage y cuarto de chofer. Informan: Bufete de Arellano: M-3936.

CALLE ONCE No. 125 ESQUINA A L, altos, derecha, modernos, sala, comedor, gran terraza, 3 cuartos, baño completo intercalado, cocina de gas, garage, $60.00 Informes F-2124.

ALQUILO 21 No. 449 C ESQUINA 10, Vedado altos, recibidor, sala, 4 cuartos, doble servicio. Informan San Rafael 115. Llaves en los bajos. Alquiler $38.

ALQUILO MODERNOS BAJOS, 23 No. 415 recibidor, sala, 5 habitaciones, 2 baños, comedor, terraza, pantry, despensa, cocina, garage, cuarto servicio criados. Amplio patio. (Precio: 110 pesos.

23 ESQUINA 2, ALTOS, A LA BRISA, 4 cuartos, sala, comedor saleta, hall, baño moderno, garage y cuarto criados independiente. Acabándose de pintar. F-3199 llave en los bajos.

EN 50 PESOS, SE ALQULAN LOS modernos y frescos altos, calle Diez número 199, esquina a 21, Vedado. Acabados de pintar: Sala, tres habitaciones, saleta, cocina de gas, calentador, baño completo y servicio de criados. Llaves en la misma. Informes: Edificio «Bacardí», Francisco Torres. Apartamento 412. Tel. A-7830.

89 CERRO Y PALATINO

ALQUILO AMUEBLADA: HERMOSA casa Calzada del Cerro, dos salones, siete cuartos grandes, todo mármol, gran comedor, techos modernos, dos patios: M-8178.

ALQUILO UNION Y AHORRA No. 39, esquina a Patria, sala, cuarto y servicios, fabricación moderna, acabada de pintar, próxima a los carros Precio: 12 pesos, llave en el 51.

$18 CERRO. SANTO TOMAS 32. SE alquilan altos, sala, saleta, cuatro habitaciones, servicios completos, la llave en el 59.

90 MARIANAO Y SUS REPARTOS

SE ALQUILA EN LO MEJOR DEL Reparto «La Serafina», la fresca y ventilada casa Línea No. 7 entre Medrano y Robau, frente al Parque y a media cuadra del Paradero de Robau. Informan en la misma de 2 a 5.

MODERNA CASA CALZADA DE LOS Oficiales esquina calle E. Columbia. Jardines, 2 portales, sala, comedor, Pantry, cocina, gabinete, 4 cuartos grandes, 2 baños, garage, agua abundante magnífica comunicación. Informan F-3750

AVENIDA DEL PARQUE No. 4, REPARTO Alturas del Dío Almendares, frente al Parque, se alquila está completamente amueblada compuesta sala, comedor, biblioteca, cuatro cuartos, dos baños, garage y demás servicios. Informes Avenida de la Victoria No. 16 teléfono M-7945.

LA SIERRA HERMOSA Y MODERNA casa, Primera No. 9, portal, sala, antesala, 5 habitaciones, baño hall, comedor, patios, cuarto y servicios criada, garage, cuarto y servicios chauffeur. Informan: G. No. 40. Telf. F-3750

COUNTRY CLUB PARK, CASA AMUEBLADA, 3 cuartos dormitorios, 2 baños, doble garage, refrigerador eléctrico, radio, etc. Edgardo Crabb, Avenida del Río Oeste.

ALQUILERES

90 MARIANAO Y SUS REPARTOS

CHALET, SITUACION INMEJORABLE. Aliados entre Columbia y 21, Alturas Miramar: Cuatro habitaciones, baño lujo, garage dos máquinas, tres habitaciones criados y demás servicios. Informes: F-4532.

SE ALQUILA CON O SIN MUEBLES una casa en Ave. Columbia con 5 cuartos, 3 baños, garage 2 máquinas e infinidad de comodidades para persona de gusto. Informes FO-7359.

BUFETE DE FERNANDEZ Y CUADRADO

Departamento de Administración de Bienes. O-Reilly 26, altos. Teléfono: M-2602. Se alquila en la calle 12 entre Avenidas 3a y 4a., Reparto Ampliación de Almendares, linda y lujosa casa compuesta de jardín, portal, sala, hall, dos espléndidas habitaciones, baño intercalado, cocina, cuarto y servicio de criados y garage.

91 J. DEL MONTE Y LA VIBORA

LOMA DE LUZ, SE ALQUILA SAN Carlo 4 sala, comedor, cocina, tres habitaciones, baño completo. Cuiarto y servicio criados.

VIBORA. TERCERA 26 ENTRE GERTRUDIS y Josefina, tres cuadras Calzada alquilo bonita casa sala, saleta, decoradas, tres cuartos, comedor fondo, completo, cocina, traspatio con lavabo, galería.

ALQUILO SAN MARIANO LETRA D bajos, entre Calzada y Buenaventura, sala, saleta, 3 cuartos, baño intercalado, agua caliente, salón de comer al fondo, servicio criados, cocina gas. Informa su dueño calle 21 No. 35, Vedado.

SE ALQUILA CASA INTERIOR, CON sala, cuarto, comedor, cocina, lavadero y mucho patio: $10.00. Vista Alegre 41, entre Lawton y Armas, Víbora.

ALQUILO HERMOSOS ALTOS, COMPUESTOS de terraza, sala, comedor y tres habitaciones, en 23 pesos. Informes, la encargada, Luyanó 61, próximo a Toyo.

VIBORA: CUADRA Y MEDIA DE LA Calzada, altos frescos de sala, comedor, cuatro cuartos y baño. Casa cuadrada, Carmen 15: $28.00. Telf. X-1185.

SE ALQUILA LA CASA DE SAN BENIGNO 43, entre Zapotes y San Bernardino con sala, saleta, cuatro cuartos y otro de criados con servicios comedor al fondo, baño intercalado, cocina gas y carbón, garage. La llave en la misma de una a seis p.m. Teléfono FO-1459.

10 DE OCTUBRE 586 SALA,, SALETA, 4 hermosas habitaciones, baño completo, cuarto y servicio de criados Informes: F-2805. Para verse: De 1 a 5.

LUIS ESTEVEZ 5, ENTRE PRINCIPE Asturias y Calzada de la Víbora, Jardín, portal, sala, comedor, hall, baño moderno, cinco cuartos, cuarto y servicios de criados, garage, buen patio. Informes enu la misma.

92 SANTOS SUAREZ Y MENDOZA

SANTOS SUAREZ, SAN BERNARDINO entre Durege y Serrano altos y bajos propios para corta familia. Informan la misma.

93 LUYANO

$22.00 ALQUILO HERMOSOS ALTOS clarísimos, techo monolítico, sala, comedor, cuatro habitaciones, cuarto baño, cocina. Velázquez 86 casi esquina Cueto pegado Calzada Concha. Llaves informes misma.

94 LAWTON-BATISTA

ALQUILO EN LUYANO: SANTA FELICIA 27, entre Cueto y Guasabacoa, casa de 4 cuartos, sala, saleta, patio y demás servicios. La llave en la misma, de 1 a 5. Informan: Telf. U-6673.

95 ARROYO Y CALBAZAR

SE ALQUILA VINCULO 52, GRAN casa estilo colonial con manzana terreno cercada, frutales, propia Clínica o familia numerosa. Informan en frente finca San Antonio.

96 LOS PINOS Y NARANJITO

TERMINANDOSE DE PINTAR, DISPONIBLE día primero casa esquina jardín, portal, sala, comedor, tres cuartos, baño completo con calentador y mucho patio, todo a la brisa en 30 pesos y otra casa más chica al lado en $12 mampostería moderna. Avenida Apóstol y Betancourt, Los Pinos. Informes F-2225.

98 ALQUILERES VARIOS

SE ALQUILA UNA AMPLIA Y VENTILADA sala, con entrada independiente a profesional, oficinas y comisiones. Concordia 126, bajos entre Belascoaín y Gervasio. Hay teléfono.

SE SOLICITAN

99 SOLICITUD DE ALQUILERES

DESEO ALQUILAR CAMION PREPARADO para reparto de leche, para trabajar enseguida. Damos toda clases de garantías. Informes, de 12 a 2 p. m. Telf. FO-1315.

SE DESEA UNA CASA, QUE TENGA 10 habitaciones en adelante. Se prefiere de San Nicolás a la calle Habana. Informan: Telf. M-4157. Llamar, de 9 a 11 y de 2 a 5.

101 PERDIDAS

EXTRAVIADO UN BULTO MANTAS de viaje, tramo comprendido Prado y Cárcel, atravesando parque Misiones a Tejadillo 2. Gratificación a su entrega. Telf. I-5021.

SE PERDIO UNA JOYA. EL DOMINGO a las 7 y media de la noche a la salida del Cine Trianón por la calle Línea acera de los pares y entre dicho Cine y la calle J, se perdió una pulsera de reloj de señora, con brillantes y se suplica a la persona que la haya hallado la devuelva a la dueña calle Línea 34¾, altos al lado del 36 entre J e I, teléfono F-6585 que lo agradecerá y gratificará.

102 AGENCIAS DE COLOCACIONES

"LA HABANERA" U-1880

Servimos con referencias, Criadas, Cocineras, manejadoras, Mensajeros de botica y toda clase de servidumbres de ambos sexos, empleados para Hoteles. Neptuno 255 esquina a Espada.

MARIANAO EMPLOYMENT AGENCY Business Corporation FO-1077. Señora: servicio rápido, cocineras, criadas, manejadoras, choferes, cocineros, jardineros, lavanderos servidumbre en general. Calle 6 y 15, Reparto Almendares: FO-1077 y FO-7902

LA MATANCERA: A-7740

Servimos rápidamente: criadas, cocineras, choferes. Toda clase de servidumbre y empleados de ambos sexos con referencias. Sol número 111 entre Egido y Villegas.

CUBAN AMERICAN EMPLOYMENT. La casa más acreditada en el servicio de cocineros, criados, cocineras, criadas, manejadoras, choferes, camareros y oficinas, españoles, jamaiquinos y asiáticos. Consulado 142. Telf. M-1534.

«AGENCIA BEERS». ¿POR QUE LAS mejores familias acuden siempre a esta antigua y acreditada Agencia para su servidumbre? Porque consiguen siempre personal competente y escogido. También los jefes de Oficinas solicitan nuestros servicios, seguros de la eficiencia del mismo. ¡Haga usted lo mismo!.—16 Plaza de la Catedral. M-7730.

103 CRIADAS Y CRIADOS

SOLICITO MATRIMONIO O MUJER mediana edad (prefiérense españoles) para el servicio de casa pequeña a cambio de habitación con luz y $4.00, lugar céntrico. Escribir nombre y dirección a Sr. Solís, Calzada Concha 4, Farmacia.

SE SOLICITAN

103 CRIADAS Y CRIADOS

SE DESEA UNA CRIADA PARA CUIDAR a una señora y hacer alguna limpieza, Tiene que ofrecer buenas referencias de las casas donde haya trabajado. Sra. Lombard, calle 2 entre 15 y 17. Vedado. Telf. F-4684

SOLICITO CRIADA ESPAÑOLA DE mediana edad (40 a 45 años), acostumbrada a servir, con buenas referencias, $15.00 y uniformes. Vedado, calle 15 No. 380, entre 2 y 4.

SOLICITO CRIADA BLANCA PARA todos los quehaceres de la casa, menos cocina. San Lázaro 335 bajos, Dr. Vieta Ferro.

SE SOLICITA UNA CRIADA PARA comedor. Que tenga referencias, calle Veinte número 2-A., esquina a Calzada, Vedado.

NECESITO UN CRIADO Y UN chauffeur sueldo, $25 cada uno. También necesito un dependiente, un jardinero, un ayudante cocina, y un camarero, $20. Compostea No. 58, Agencia.

104 COCINERAS Y COCINEROS

SOLICITO UNA JOVEN PARA COCINAR y limpiar a matrimonio solo, con buenas referencias. Si reúne buenas condiciones, no reparo sueldo. Lealtad 32, entre Animas y Lagunas.

SE SOLICITA UNA CRIADA, PARA cocinar y limpiar a tres de familia. Tiene que saber cocinar, dormir en la casa y traer referencias. Sueldo: $15.00: I-6027.

SE SOLICITA UNA JOVEN ESPAÑOLA, para cocinar y limpiar y que duerma en la colocación. En la misma otra, para lavar y limpiar, fija o por horas. Se paga buen sueldo. Tienen que traer referencias, Obispo número 105, segundo piso.

SE SOLICITA UNA BUENA COCINERA, que duerma en la colocación y que ayude en la limpieza. Si no es competente, que no se presente. Se exigen referencias, edificio López Serrano, apartamento número 14, calle Trece y L.

SE SOLICITA SIRVIENTA PARA COCINAR y limpiar. Se exigen referencias. Informes Amargura 80 4o piso.

105 MANEJADORAS

SOLICITO MUCHACHITA PARA cuidar una niña y ayudar a la limpieza Prof. Liederman, Jesús María No. 60.

114 AGENTES VENDEDORES

SE SOLICITAN AGENTES RELACIONADOS en el comercio, es esta ciudad y en el interior. Consultoría Central, Manzana de Gómez 251. Telf. M-7499.

SOLICITAMOS AGENTES ACTIVOS en toda la República, para la venta de artículo útil y de fácil venta. Magnífica comisión pagada por adelantado. Pida informes hoy mismo a Gorriarán y Michelena, edificio La Metropolitana número 808 y 809, Habana.

EXITO SORPRENDENTE

Hágase agente exclusivo en su localidad de los productos de perfumería «Lady Winter». Cientos de personas están obteniendo grandes ganancias con esta sencilla y productiva ocupación. Informes: Lady Winter, Bernaza 31, Habana.

SOLICITANDOSE EN LA HABANA y todas las ciudades, pueblos y centrales de la Isla, Agentes experimentados en ventas a domicilio para la venta de las maravillosas Cafeteritas eléctricas y de alcohol «SOLAC». Unicas premiadas en varias Exposiciones por su perfección científica. Gran demanda. Venta fácil. Personas activas y bien relacionadas pueden ganar mucho. Pidan detalles y condiciones enviando informes comerciales, a Juan B. Cobo Martínez, Edificio Metropolitana, Departamentos 210-211. Habana.

115 OFICINISTAS

NECESITO MECANOGRAFA PARA oficina, sueldo 25. También necesito una encargada para la ropería en un sanatorio $18 y comida; otra para hotel. Informan Compostela 58 Agencia.

116 SOCIOS

SE SOLICITA SOCIO CON 6 O 7 MIL pesos, no importante que sea en efectivo, valores o propiedades, que sea joven, que sepa y esté dispuesto a trabajar, tiene que disfrutar de solvencia moral. No se admite intervención de corredores, el negocio es panadería y Víveres finos, la mejor de la Habana. Informes Sr. Mimó, Restaurant Puerta de Tierra, de 3 a 5

117 SOLICITUDES VARIAS

MECANICO PERSONA SERIA Y COMPETENTE ofrece sus servicios para industria en la ciudad o interior, tiene amplios conocimientos y referencias. Teléfono X-3774.

SOLICITAMOS SEÑORITAS, PARA proponer un artículo muy útil e imprescindible en todo hogar. San Rafael 14, altos, Habana.

SE SOLICITA UNA BUENA ADORNADORA de sombreros para señoras. Tiene que ser muy activa, competente y de mucha originalidad y variedad en el adornado, $2.50 diario. Envíen carta a SSS, Anuncios Clasificados del DIARIO DE LA MARINA, dando dirección y experiencia de su trabajo. Absoluta reserva para toda solicitud.

SE DESEA ALQUILAR LOCAL PROPIO para establecimiento al detalle. Obispo y O-Reilly desde Aguacate al Parque. Neptuno hasta Galiano, Galiano hasta Reina. Informes al apartado No. 2115 o teléfono M-8120.

SE OFRECEN

118 CRIADAS Y CRIADOS

OFRECE SUS SERVICIOS UNA JOVEN en calidad de criada de mano, tiene buenas referencias, raza blanca, buen sueldo. Informes teléfono M-1149.

SE OFRECE JOVEN ESPAÑOL PARA criado práctico en la limpieza con referencias de buenas casas preguntar por Felix. M-4391.

SE COLOCA ESPAÑOLA PARA LA limpieza de una casa, es formal y no tiene pretenciones. Desea casa de moralidad. Entiende de cocina, sabe lavar y planchar. F-9225. Tiene referencias.

UNA INGLESA DESEA COLOCARSE con una familia corta. Trabajo general. FO-2839, tiene referencias.

DESEA COLOCARSE MUCHACHA española de mediana edad para criada de mano o manejadora, tiene buenas recomendaciones, sueldo: de 15 pesos para arriba. Telf. M-4226.

JOVEN ESPAÑOL SE OFRECE PARA criado de mano, sirve la mesa a la rusa, con referencias de familias conocidas, sin pretensiones. Teléfono M-7272.

SE DESEA COLOCAR UNA MUCHACHA para limpiar y cocinar, tiene referencias. Dormir fuera Teléfono A-8032.

SE OFRECE UNA CRIADA DE MANO. También se coloca de manejadora, buenas referencias. Informa Herrera, 5a 110, esquina 10, Vedado. Telf. F-3019.

DESEA COLOCARSE UNA JOVEN española para criada de mano, ayudar un poco a la cocina, si es necesario, tiene referencias. Informan: teéfono M-4248.

SE DESEA COLOCAR UNA JOVEN española para cocinar, sabe cumplir con su obigación, tiene referencias, no duerme en la casa. Teléfono FO-2644.

SE DESEA COLOCAR JOVEN ESPAÑOA para limpieza. Tiene buenas referencias donde ha trabajado. Teléfono M-5450.

DESEA COLOCARSE JOVEN ESPAÑOS para criada de manos. Informan X-2279.

SE OFRECEN

118 CRIADAS Y CRIADOS

SE DESEA COLOCAR UNA JOVEN española para criada de mano o para cuartos, sabe lavar ropa fina y planchar, sabe trabajar, es cumpidora de su trabajo; no se coloca menos de quince pesos, tiene buenas referencias. Telf. FO-1561.

SE OFRECE UNA MUCHACHA PARA criada de cuartos, sabe coser y cortar y tiene buenas referencias, teléfono M-6272.

DESEA COLOCARSE UNA ESPAÑOLA para cuartos y vestir señora, está acostumbrada al servicio fino de casas distinguidas, tiene recomendaciones, para más informes llamar al teléfono F-3702.

DESEA COLOCARSE UNA JOVEN española para criada de mano, cocinar y limpiar a matrimonio solo. teléfono I-3662.

SE DESEA COLOCAR UNA ESPAÑOLA, lo mismo de criada, como de cuartos y coser. No le importa por horas y prefiere en el Vedado. Tiene referencias: M-1534.

SE DESEA COLOCAR UNA JOVEN española, para criada de mano. No le importa cocinar y limpiar, si es matrimonio solo. Tiene referencias de las casas que trabajó. Lagunas 75. Telf. U-6714.

SE OFRECE UNA JOVEN ALEMANA, para criada de mano o de comedor. Sirve a la rusa y lava y plancha ropa fina. Es formal y tiene muy buenas referencias. Informes: Telf. A-9838.

SE DESEA COLOCAR UNA JOVEN española, de criada de mano, o para cocinar y limpiar a corta familia. Sabe trabajar bien y puede dormir fuera de la colocación. Informan: Consulado 87.

SE DESEA COLOCAR UNA JOVEN española, para hacer alguna limpieza de cuarto y coser, en casa particular. Sabe cortar y coser a la perfección. Tiene buenas referencias y desea casa de moralidad. Telf. F-3262

SE DESEA COLOCAR UN MATRIMONIO inglés: él, como criado, trabajar en café o chofer; y ella, como cocinera. Tienen referencias: Telf. FO-2555.

SE DESEA COLOCAR UNA JOVEN española, de criada de mano, o para ayudar a cocinar y limpiar para corta familia. No duerme en la colocación. Telf. U-2647.

SE DESEA COLOCAR UNA MUCHACHITA blanca, para limpiar o cuidar un niño. Tiene quien la represente. Telf. F-3511.

SE OFRECE UNA ESPAÑOLA, PARA cuartos y repasar ropa, o para criada de mano. Tiene buenas referencias y lleva tiempo en el país, Informan: FO-2496.

SE DESEA COLOCAR UNA JOVEN española, para criada de mano o de cuartos. Sabe zurcir y desea casa de moralidad. No molesten menos de 15 pesos. Tiene quien la recomiende. Telf. A-9005.

SE DESEA COLOCAR UNA MUCHACHA española, para criada de mano o manejar un niño solo. Es formal y cumplidora: U-5470.

SE DESEA COLOCAR UNA JOVEN española, para habitaciones o para comedor. No le importa cocinar y limpiar, siendo corta familia. Tiene buenas referencias. Informes: Telf. F-6230.

SE DESEA COLOCAR UNA MUCHACHA española, para criada de mano. Sabe servir a la rusa. Si es matrimonio solo, no le importa cocinar. Es cariñosa con los niños. Tiene referencias: F-3187.

SE DESEA COLOCAR UNA MUCHACHA española, para cuartos o comedor. Tiene inmejorables referencias. Telf. F-2405.

SE DESEA COLOCAR UNA JOVEN española, de criada de habitaciones, o para criada de mano. Sabe zurcir. Tiene muy buenas referencias. Telf. U-5225.

SE OFRECE UN CRIADO ESPAÑOL, con mucha práctica en todo servicio. Sabe planchar ropa de caballero y es formal. Tiene referencias de buenas casas de varios años de servicio. Informan: Telf. U-7094.

SE DESEA COLOCAR UN JOVEN español, de criado de mano, sabe trabajar. Tiene referencias. Informan: Telf. U-5397.

SE DESEA COLOCAR UNA MUCHACHA de color para cocinar y limpiar a corta familia o a matrimonio solo, no es repostera, no moleste por 5 ni 6 pesos, tiene bluenas referencias. Teléfono U-2637.

SE OFRECE JOVEN PARA CUALQUIER trabajo o acompañar familia. Teléfono A-0515.

CRIADO DE MANO SE OFRECE ESPAÑOL con mucha práctica en todo servicio fino y con referencias de casas conocidas, sabe planchar ropa de caballero y hacer koteles. Informan: teléfono U-7094.

SE OFRECE PENINSULAR DE criado para casa de familia, sabe planchar ropa de caballero y todo lo que requiere un servicio fino, tiene referencias de familias distinguidas. M-4157.

DESEA COLOCARSE CRIADO DE mano peninsular, experimentado en todo esmerado servicio y con referencias de buenas casas. Teléfono M-1959.

119 COCINERAS Y COCINEROS

JOVEN CHINO COCINERO REPOSTERO con buenas referencias, sabe cocinar bien y cumplir su obligación lleva tiempo en el país. Informan: Peñalver 42 teléfono M-8586 por Antonio Li

SE OFRECE MUCHACHA DE COLOR para cocinera o criada duerme en la colocación y tiene referencias. Sra. Rodríguez, I-3552.

DOS JOVENES CHINOS DESEAN COLOCARSE en casa particular, uno para cocinar a la criolla o americana y repostero, y otro para comedor o lavadero, con buenas referencias. Preguntar por Enrique Laú, Telf. M-4443.

SEÑORA DE MEDIANA EDAD DESEA colocarse de cocinera, en casa de moralidad o comercio. No saca comida, lleva tiempo en el país. Es cumplidora y limpia. Telf. M-2414

SE OFRECE UN COCINERO DE MEDIANA edad cubano con buenas referencias, sabe cumplir con su obligación, va a elcampo, no tiene pretensiones. FO-1077.

SUPERIOR COCINERA DE COLOR inglesa repostera excelente, ofrece sus servicios a familia cubana o extranjera, buenas referencias, aseo, gusto, atiende sus obligaciones. Telf. F-2600.

SE DESEA COLOCAR UN COCINERO y repostero, en casa particular. Es competente en su obligación. Va a los repartos e interior. Telf. A-9428

COCINERA DESEA COLOCARSE, limpiar y cocinar o cocinar solo; hace dulces los corrientes, no se coloca menos de 15 pesos. F-5028.

DESEA COLOCARSE UNA BUENA cocinera, tiene buenas referencias y pretende buen sueldo. Informa Herrera, 5a 110 esquina 10, Vedado. Teléfono F-3019.

SE DESEA COLOCAR UNA ESPAÑOLA para cocinar o para un matrimonio para todo Teléfono F-6005

SE DESEA COLOCAR UNA ESPAÑOLA, para cocinar o para cuartos. Duerme fuera: M-4882.

SE DESEA COLOCAR UNA COCINERA y repostera, española, de mediana edad. Tiene buenas referencias de casas de comercio o casa particular. No duerme en la colocación. Informan: calle 17 núm. 66, letra M.

SE DESEA COLOCAR UNA ESPAÑOLA, de cocinera o manejadora. Sueldo: 15 pesos y viajes pagos. Telf. A-8768.

SE DESEA COLOCAR UNA BUENA cocinera. Hace algo de limpieza. Tiene buenas referencias y duerme en la colocación o fuera: M-3339.

SE OFRECE UNA COCINERA ESPAÑOLA, que sabe de repostería y cumplir con su obligación. Informan: M-5103.

SE OFRECEN

119 COCINERAS Y COCINEROS

SE DESEA COLOCAR UNA MUCHACHA española, para cocinar y limpiar, siendo corta familia. Tiene práctica y buenas referencias. Telf. M-9683.

SE OFRECE UNA COCINERA, DE color, sólo para cocinar. Sabe cumplir con su obligación y no duerme en la colocación. Informes: Maloja 52 altos, teléfono A-9814.

SE DESEA COLOCAR UNA MUCHACHA española, para cocinar y limpiar a corta familia. Tiene referencias y prefiere dormir fuera. Informan: Telf. FO-1733.

SE DESEA COLOCAR UNA SEÑORA española, para cocinar y limpiar. Tiene referencias y duerme en la colocación. Telf. M-8583.

SE OFRECE UNA MUCHACHA, PARA limpiar y cocinar. Es limpia y trabajadora. Sabe hacer dulces. Tiene buenas referencias. Telf. A-9650.

SE OFRECE SOLO PARA LA COCINA, buena cocinera y repostera, madrileña. Cocina criolla, española y toda clase de platos finos. Es limpia y dispuesta. Tiene referencias. Telf. M-1755.

SE DESEA COLOCAR, SOLO PARA la cocina, una experta cocinera española. Tiene mucho tiempo de práctica y cocina de distintas formas. Informan: Jovellar número 6, entre Espada y San Francisco.

SE DESEA COLOCAR UNA ESPAÑOLA, de las buenas cocineras que ya quedan pocas. Es repostera y solo cocina. Sabe toda clase de comidas y de lo más fino. Es seria y cumplidora de su obligación. Tiene buenas recomendaciones: M-2183.

SE DESEA COLOCAR UNA ESPAÑOLA, para cocinar y limpiar a corta familia. Sueldo, no menos de 15 pesos. Telf. M-2183.

COCINERO REPOSTERO BLANCO, joven con referencias, se ofrece a casas particulares o comercio en general, voz extremo ciudad, mínimo: $25.00. Informes: Teléfono M-5365 Botica.

SE OFRECE ESPAÑOLA MEDIANA edad para cocinar y limpiar a matrimonio solo o corta familia, cocina de todo, entiende de repostería. Referencias: M-7666.

SE DESEA COLOCAR UN JOVEN chino buen cocinero y repostero, con referencias de buena casa, cocina muy bien criolla, española y americana, pastelería y repostería fina, limpio y formal, desea casa particular. Informan M-4503, Escobar 150.

SE OFRECE COCINERO ESPAÑOL, para casa particular o de comercio cocina a la española, criola y francesa, repostería, es hombre solo y sale al campo, tiese referencias. Teléfono A-0347. Aguila No. 75.

SE OFRECE UN COCINERO Y REPOSTERO fino para casa de comercio o particular, conoce bastante de mecánica, carpintería, albañil, instalaciones eléctricas y sanitarias, lava y plancha toda clase de ropa de caballero, va a cualquier parte de la república y si es finca mejor, tiene referencias hombre solo. Informan de 8 a 10 a.m. y de 2 a 4 Pepe Campos, teléfono M-4295.

UN BUEN COCINERO REPOSTERO joven chino cocina española, criolla y francesa muy limpio, sabe cumplir con su obligación, tiene recomendaciones. Informan teléfono F-4716. Desea colocarse casa particular.

SE OFRECE UNA SEÑORA INGLESA, parda, para cocinar a la americana y algo a la criolla para corta familia no duerme, con referencias. FO-7902.

SE OFRECE JOVEN DEL PAIS, banca, para cocinar y limpiar o para criada duerme en la colocación y sale a los repartos. M-1149 Aguila 231.

120 MANEJADORAS

MUCHACHA JOVEN DESEA COLOCARSE manejadora, sin pretensiones, es blanca, teléfono F-3953. Manuela

SEÑORA SOLA DE MEDIANA EDAD con excelentes referencias desea colocarse para manejadora o atender a señora sola. Telf. M-7223.

SE DESEA COLOCAR UNA ESPAÑOLA, para manejadora o criada de cuartos. Telf. F-3254.

ENGLISH SPEAKING WOMAN WILLING to take care of children please call your compitente nurse: Telf. A-8956.

SE DESEA COLOCAR UNA JOVENCITA blanca, para manejar un niño, o acompañar una señora. Tiene quien la represente y sin pretensiones. Milagros y Luz Caballero, Santos Suárez.

123 COSTURERAS Y MODISTAS

SE DESEA COLOCAR UNA MODISTA para coser y una pequeña limpieza, también para criada cuarto, por horas. X-1029.

MODISTA DESEA TRABAJAR EN casa particular, tiene referencias. Teléfono M-6003.

125 CHOFERES

SE OFRECE CHAUFFEUR MECANICO

conocedor de máquinas europeas y americanas que ha manejado con buenas referencias donde ha trabajado. Informan teléfono U-5008.

SE DESEA COLOCAR UN MUCHACHO joven, de chofer. Tiene buenas referencias. Telf. M-9009. Simón.

SE DESEA COLOCAR UN CHOFER español, en casa particular o de comercio. Tiene buenas referencias. Informan: Telf. U-5397.

SE DESEA COLOCAR UN CHOFER español, con muchos años de práctica. Informes: Sor Petra Vega, Superiora del colegio-asilo «San Vicente de Paúl».

126 JARDINEROS

UN SUBDITO JAPONES DESEA COLOCARSE de jardinero, lo mismo aquí que en el campo, Maloja 29, Sociedad Japonesa A-9814.

UN JAPONES DESEA COLOCARSE jardinero en casa particular entiende bien su trabajo, es cumplidor y honrado. Informan teléfono F-6010.

129 OFICINISTAS

PERSONA SERIA, EXCELENTES REFERENCIAS, experiencia 14 años de cajero y contabilidad, ofrece sus servicios en oficina o como corresponsal en español e inglés, redactor documentos o administrar bienes. Escribir a RODO. Clasificados DIARIO DE LA MARINA.

DESEA COLOCARSE UNA JOVEN, experta mecanógrafa para oficina o casa comercial, sin pretensiones o para dependienta telefonista, Consultorio. Tiene buena presencia y referencias. Telf. M-1959.

SEÑORITA TAQUIGRAFA- MECANÓGRAFA solicita empleo. Conoce inglés Teléfono U-2923.

DESEA COLOCARSE JOVEN CUBANO en oficina o comercio, sabe taquigrafía y mecanografía, con conocimientos de inglés. Sin pretensiones, tiene quien lo garantice. R. Gómez, Malecón 1 esquina a Prado. Tel. A-9286.

SE OFRECE JOVEN CUBANO TENEDOR de libros, mecanógrafo rápido taquígrafo Inglés español, graduado en Estados Unidos las mejores referencias. A-8714.

131 OFERTAS VARIAS

MECANICO ELECTRICISTA, SOLICITA casa de apartamentos o habitaciones, para hacerse cargo de la misma como encargado, hace todas las reparaciones necesarias. José Vidal, Hospital 63, Teléfono U-2921.

MATRIMONIO ESPAÑOL SE OFRECE para encargado de casa u oficina en la misma una criada o cocinera. Teléfono M-2224.

M.E.C.D. 2016

LA CAMARA DE REPRESENTANTES PONE A DISPOSICION DE MR. ROOSEVELT 790 MILLONES DE DOLARES PARA LOS DAMNIFICADOS POR LA INUNDACION

EL COLAPSO DE NUESTRA PSEUDO CIVILIZACION

Temo mucho que se equivoquen las personas que en el acercamiento italo-alemán ven una defensa de la presente civilización. Ni unidos podrán los ejércitos alemanes e italianos defender o mantener el presente estado de la civilización occidental. Esta está destinada a sufrir un colapso debido principalmente a su carácter tradicionalista. Una civilización que culmina en una loca carrera de armamentos no vale la pena de salvarla.

Al impedir la extensión del comunismo por el mundo, podrán Hitler y Mussolini salvaguardar algunos de los elementos valiosos de nuestra presente cultura, y otros constructores que no sean los actuales dictadores pueden, quizá, de estos elementos componer los fundamentos de una civilización satisfactoria para el hombre moderno.

Para este trabajo gigantesco hace falta mayor talento del que poseen los actuales estadistas. Habiendo ya rechazado, de modo definitivo, el comunismo, no es muy probable que la humanidad ahora se decida por prácticar las teorías fascistas. El hombre moderno quiere paz, independencia y libertad. Libertad significa propiedad privada y el fascismo no ha respetado suficientemente la propiedad privada para que la humanidad lo acepte como régimen.

Nuestros estadistas actuales necesitan aprender economía, y es muy difícil que lo hagan, ya que ninguno de ellos hasta ahora ha demostrado actitud alguna para satisfacer las necesidades económicas de los pueblos.

La democracia predicada por Roosevelt en Buenos Aires y por Eden en Londres se ha demostrado ya enormemente peligrosa para el progreso pacífico de la civilización. ¿No es acaso la misma democracia que Roosevelt tanto recomienda en las Conferencias de Paz la que produjo la guerra civil de España?

La democracia norte-americana no ha podido evitar huelgas de larga duración ni el desempleo. ¿Para qué sirve entonces?

Es evidente que el más afamado de nuestros estadistas contemporáneos, Roosevelt, sólo ha llegado a poca profundidad en sus estudios económicos, puesto que hay desempleo y huelgas en la nación gobernada por él durante cuatro años. Es más fácil devalorizar el «dollar» que aprender economía.

No hay un solo gobierno en el mundo que haya tenido el valor de enfrentarse en verdadera lucha con el mal mayor de nuestros tiempos: el desempleo. Todos los gobiernos han empleado paliativos contra ese mal en lugar de buscar en la profunda verdad de las leyes económicas un remedio eficaz.

El remedio eficaz consiste, a mi juicio, en sustituir la competencia por la cooperacion.

La desocupación se debe, fundamentalmente, a una compresión orgánica de la economía en virtud de le política hasta ahora imperante en la misma. Se requiere, pues, una rectificación substancial de tal política, y de los criterios e instituciones con ella relacionados, con vistas a un marco económico más amplio y dinamico. Nada se logra, en definitiva, con sobreponer al ámbito natural de la economía, una estructura artificial, no justificada de por sí en los mismos intereses económicos. A la sombra de esta estructura podrá vegetar durante cierto tiempo un determinado grupo de la población; pero a la larga, toda construcción se vendrá al suelo.

La economía mundial se encuentra seccionada en economías nacionales, en Estados. En estos Estados pesa más el criterio local o nacional que el mundial. De esta suerte se producen con harta frecuencia choques de intereses entre lo nacional y lo mundial. Ahora bien, dado el grado de desarrollo material alcanzado, diríase que las posibilidades de colonización económica y de la capitalización dentro de las fronteras de cada Estado, han llegado a su límite máximo. Para todos los Estados, puede decirse, sin vacilaciones, que su existencia sería imposible si no existiera precisamente la economía mundial. Todas éstas son circustancias que corroboran la tesis, organizada y expuesta formalmente por primera vez por el profesor Bernardo Harms y sus discípulos de la «Escuela de Kiel», según la cual la suerte económica de la humanidad está ligada a la suerte de ese hecho, no comprendido aún en toda su magnitud, de la economía mundial. Esta posición no prejuzga nada concreto en cuanto al estilo y administración de la economía mundial. No hace más que subrayar una tendencia y derivar de ella la más plausible interpretación.

Si la desocupación se debe radicalmente a una compresión de la economía, y si el ulterior desarrollo de la economía va ligado a la llamada «economía mudial» lógico es deducir que a medida que esta última se imponga y organice adecuadamente, la desocupación irá recibiendo el exacto correctivo que demanda. Y al referirnos ahora, más específicamente a la economía mundial, pensamos en primer término en el intercambio comercial. El que venimos llamando Comercio Internacional Privado he demostrado, durante una secular experiencia, que no posee la llave para el progreso que la humanidad a gritos pide. En cambio, la fórmula que afrecemos del Comercio Internacional Público propicia la perspectiva que los hechos marcan en este sentido. Ella es el fruto de una experiencia bien aprovechada.

Desde el momento en que todos los pueblos, conscientes cada uno de su capacidad para satisfacer todas sus necesidades, se dispongan a organizar entre ellos el intercambio directo que complemente la producción y el consumo de unos y otros, habremos dado con la palanca de Arquimedes que, como por encanto, hará desaparecer del mundo el espectro aterrador de la desocupación.

La Habana, 24 de enero de 1937

Frederik NORMAN

EL GENERAL UGAKI ESPERA PODER FORMAR NUEVO GOBIERNO EN EL JAPON

Tiene la oposición del ejército y de los reaccionarios

Se espera que Ugaki inicie hoy las conferencias para cubrir la Cartera de Guerra

TOKIO, enero 26. (AP.).—El general Kazushige Ugaki, que se ha negado a rendirse a la oposición del ejército, seguía tratando esta noche de cumplir el encargo del Emperador de formar un Gabinete que suceda al de Koki Hirota, que dimitió el sábado.

Aunque han transcurrido dos días desde que el Emparaor Hirohito le dió el encargo de formar Gabinete, el ex Gobernador de Corea insiste en que no ha fracasado todavía.

Todos los elementos importantes de la vida pública japonesa apoyan las gestiones de Ugaki con excepción del Ejército y de los grupos reaccionarios.

Esta noche, Ugaki manifestó que lamentaba los pocos progresos que había realizado para la formación de Gobierno.

«Sin embargo —agregó— en vista del carácter urgente de la presente situación creo que es mi solemne deber continuar prudentemente mis esfuerzos para formar un Gabinete. Por lo tanto no dejaré nada por hacer.»

Los amigos del anciano Ugaki, que ha sido cuatro veces ministro de la Guerra, aseguran que está resuelto a proseguir la lucha, aunque su vida llegara a estar en peligro.

El interés político se concentra en una conferencia de los tres jefes activos del ejército general Conde Juichi Terauchi, Ministro de la Guerra dimitente; teniente general Juzo Nishio, segundo jefe del Estado Mayor. La prensa tiene entendido en que en esa conferencia resolvieron los generales mantener una firme oposición a Ugaki.

De acuerdo con las leyes vigentes los generales pueden crear serios obstáculos al general Ugaki, negándose a permitir que ningún militar asuma la cartera de la Guerra.

El teniente general Yoshikiri Umezu, viceministro de la Guerra fué llamado esta tarde a Palacio. Fué recibido por el gran chambelán del Emperador, con quien se cree que trató de la oposición del ejército a Ugaki.

Los observadores políticos de mayor experiencia creen que Ugaki tiene probabilidades de ganar la partida. El impasse puede durar varios días y esta favorecerá los planes de Ugaki.

Se cree que la presión de la prensa y de la opinión pública a favor de Ugaki, puede tener efecto sobre el Ejército. Los periódicos creen que la actitud del ejército es desleal al Trono.

Algunos observadores aseguran que es posible que ocurran disensiones en el campo militarista, poniéndose los elementos moderados al lado de Ugaki.

Se tiene entendido que Ugaki comenzará mañana a tener una serie de conferencias con varios generales para ofrecerles la Cartera de la Guerra con la posibilidad de que alguno de ellos acepte. Si tal táctica fracasara se dice que Ugaki acudiría a Palacio para dar cuenta al Emperador de la situación.

DECLARACION DE UN TERRORISTA

MOSCOU, enero 26. (AP).—Alexander Georgevitch Beladorof de acuerdo con algunos declarantes, participó en muchos crímenes, seccionando él mismo los cadáveres de sus víctimas.

LAS CALLES DE MARIETTA CONVERTIDAS EN CANALES

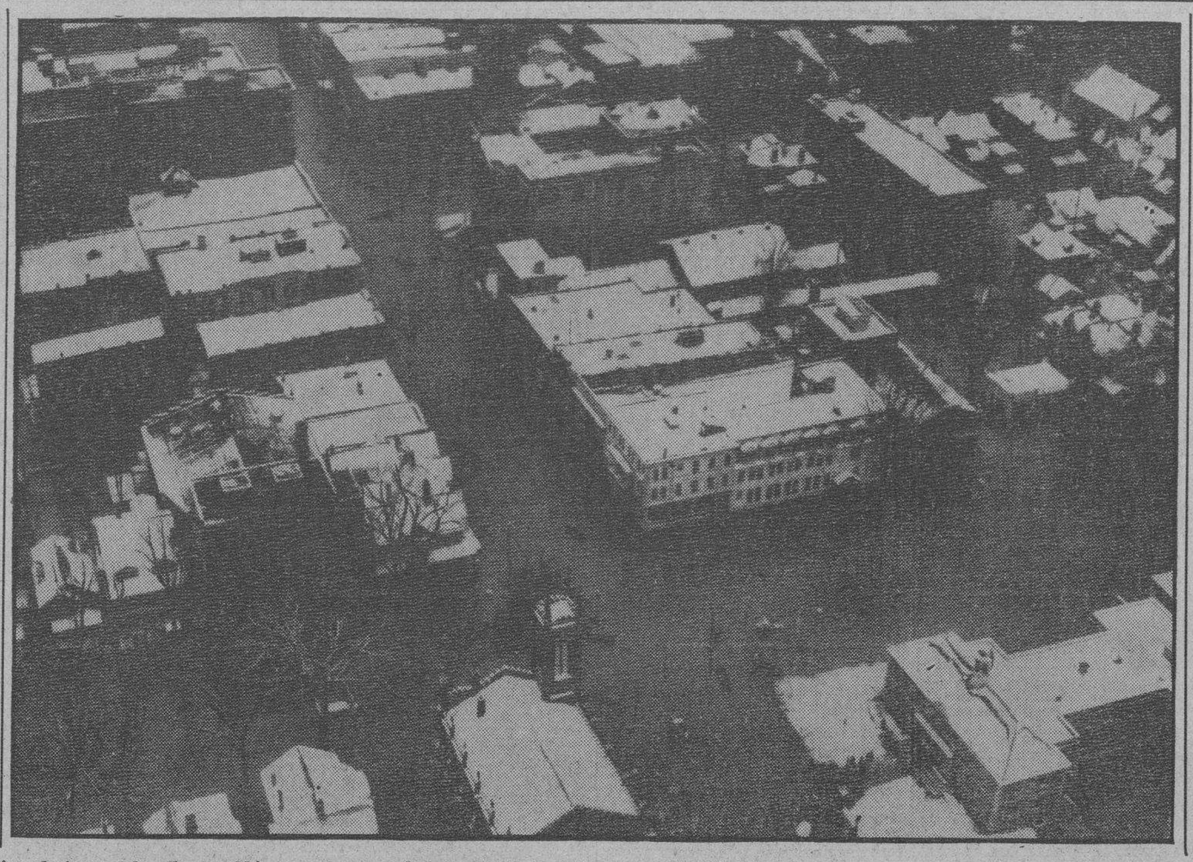

Las inundaciones del valle del Ohio causadas por el desbordamiento del río, siguen causando víctimas y elevando a cifras cuantiosas las pérdidas. Las aguas han convertido en canales las calles de los barrios bajos de Marietta, Ohio, como revela la presente foto. La población de Marietta, que se eleva a 15,000 habitantes, tuvo que desalojar sus casas en botes. Las inundaciones han dejado en el mayor desamparo a cerca de 600,000 personas y las víctimas llegan a 121. El Gobierno federal ha acudido con centenares de millones de dólares en auxilio de los damnificados.

Volando diques, los ingenieros tratan de atajar el desastre

Un ingeniero del Ejército predice que en Memphis habrá una **super-inundación**

CHICAGO, enero 26. (AP).—La crecida de los ríos, que afecta a varios estados de la Unión e infinidad de pueblos reviste proporciones aterradoras, haciendo temer que a las cuantiosas pérdidas materiales venga a sumarse la de crecido nmero de vidas.

En Cairo se están haciendo heróicos esfuerzos con el fin de contener la crecida, construyendo barreras de 60 pies de altura con sacos de arena. El río Ohío bajó dos décimas de pie a 58.46 pulgadas en Cairo, como resultado, según parece, de haberse abierto los desagüaderos de los diques. Se espera una nueva crecida, sin embargo, lo que hará que la cresta del río llegue a 61 pies, o sea 21 pies por encima del nivel de inundación.

A lo largo del cauce del Mississippi donde se conserva memoria de los frecuentes desbordamientos del río, las personas experimentadas luchan con el objeto de dominar la inundación a fin de evitar los daños que recibiría irremisiblemente una de las áreas agrícolas más ricas de los Estados Unidos.

Un ingeniero del ejército en Memphis, el teniente coronel Eugene Reybold, predice una «super-inundación» con cresta de diez pies por encima de las conocidas hasta ahora.

La gravedad de sus temores puede concebirse teniendo en cuenta que espera que ahora ocurra algo peor que cuando la inundación de 1927, que se considera por la Cruz Roja, como «el mayor desastre que ha sufrido este país a lo largo de su historia».

Preparándose contra la crecida en el Sur, la Cruz Roja está haciendo preparativos para concentrar unos 50,000 refugiados en Memphis solamente. Cerca de 2,000 botes se encuentran en esa ciudad para traer refugiados.

El valle del Ohio tiene motivos para creer que ya no podrá ocurrirle nada peor que lo pasado.

En Louisville a una calamidad ha seguido otra. Durante el día los incendios han causado grandes estragos y la ciudad está amenazada por las epidemias y la falta de agua.

La primera tarea del ejército regular ha consistido en completar la evacuación de las dos terceras partes de los 330,000 habitantes de la ciudad. Unos 20,000 refugiados de las áreas bajas quedan por ser trasladados. Parece ser que el único medio que tiene el ejército a su alcance para cumplir su caritativa misión consiste en la construcción de puentes pontones.

En Cincinnati se sigue insistiendo cerca de los vecinos en que hiervan el agua. Solamente se da agua a las casas durante una hora al día para eso el agua potable llega únicamente a los barrios bajos.

Escuelas, iglesias y edificios públicos están llenos de familias que han quedado en el mayor desamparo, calculándose que el número de los individuos sin hogar sea mayor de 65,000.

En Wáshington la Cámara de Representantes aprobó rápidamente, enviándolo al Senado, un crédito de $790,000,000 con la coletilla de que toda esa suma, caso de ser necesaria, se emplee por el Presidente Roosevelt en auxiliar a los damnificados.

La lucha para dominar la crecida del Mississippi, aumenta en dramatismo. Por segunda vez los ingenieros dinamitaron los diques medio derruídos cerca de New Madrid, Missouri, con el fin de que las aguas del Mississippi, se difundan por las tierras bajas casi desiertas.

En esta inundación creada por el hombre con el propósito de proteger toda el área, perecieron tres personas, otras cuatro desaparecieron y de 100 a 200 se encuentran aisladas por las aguas según las noticias que recibe la Cruz Roja.

ACTUALIDAD INTERNACIONAL

Se ha llegado al cabo a un acuerdo entre Francia y Turquía respecto al sanjacato de Alejandreta; ni Francia ahora ni el Estado sirio después podían renunciar a la soberanía sobre un territorio en que se hallan comprometidos importantes intereses históricos, geográficos y económicos. Alejandreta es la salida marítima de Alepo y de todo el norte de Siria; es una frontera avanzada de Turquía, pero es un reducto del mundo árabe. El puerto quedó desde la frontera siria en virtud de capitulaciones provisionales francoturcas; Turquía creía que más tarde se modificaría el status de la ciudad en negociaciones con Francia y jamás llegaron a fraguar en nada. Ahora, el Estado sirio, no Francia, es quien protesta de los propósitos de los turnos de crear allí una ciudad libre o una dependencia turca, puesto que ello vendría a alterar la integridad de las fronteras nativas de Siria, por muy numerosa que sea la población de origen turco del sanjacato (más del 40 por ciento, según los censos). En todo caso, habrá llegado a una fórmula para garantizar los derechos de las minorías turcas, por una convención especial, dándoles, además, la posibilidad de determinar sus condiciones políticas, con una intervención más activa en la vida de aquel distrito cuya superficie no llega probablemente a mil kilómetros cuadrados. Estos derechos y esta intervención habrán de obtenerse concediendo una amplia autonomía al sanjacato dentro de la Confederación Siria, con todos los vínculos, igual que el Líbano, el Yebel Drussi y la Siria Propia.

Si en Alejandreta se crease una Ciudad Libre, o se diese a ese territorio una constitución semejante a la de Danzig o Memel, se crearía un estado de cosas semejante al que existe en el Báltico; la Sociedad de las Naciones sería impotente ante esa hipoteca. El problema de la Ciudad Libre, que se quiere ventilar en estos mismos momentos, mediante pláticas entre Eden y el coronel Beck, lejos de haber entrado en el cauce de resolución, se va agravando. Las relaciones entre el irlandés Lester, alto comisario, y el Senado nazi de la Ciudad Anseática, son muy tirantes; el presidente de esta última corporación, Greiser, y el Fuehrer nazi, Foerster, no lo aprietan y hasta aducen que procederán a reformar la constitución de la Ciudad Libre, preparando su unión con Alemania, a despecho de la oposición de la Sociedad de las Naciones y el mismo Lester, a quien piden desempeñar su misión de representante de la soberanía de Ginebra. Se quiere reemplazar a Lester, pero ¿quién aceptará el cargo? Por otra parte, el problema no es de personas, sino de corporaciones.

Se ha promulgado en Alemania, por el régimen nazi, una ley modificando el régimen administrativo; se rompe con un pasado que era obstáculo al resurgimiento de algunas regiones del país. En el decreto que se acaba de sancionar por gabinete alemán desaparecen muchos principados feudales que existían, particularmente dentro de Prusia, en la región de Turingia, que conservaban su régimen autonómico y cierto carácter particularista, que era una rémora a la formación de un espíritu más amplio, por la ligadura de intereses de otro linaje. Lo más importante que se ha hecho, en lo que se refiere al orden histórico, es la extinción de la Ciudad Libre de Luebeck, que queda ahora incorporada a Prusia. Esa Ciudad Anseática, fundada en 1226, por los comerciantes del Rin que fueron a la conquista del Báltico, fué una avanzada de la germanización de ese mar; de allí salieron los obispos y los fundadores de muchas ciudades anseáticas que ocupaban el litoral del Golfo de Finlandia al espolón de Riga. Luebeck comenzó a decaer cuando la navegación hubo de hacerse con buques de gran porte; situado en el Oder, no sirvió de escala a los grandes buques, pero cuando esto sucedió, ya su misión se había realizado: los eslavos que habitaban las márgenes del Elba habían sido tragados por la civilización que los Caballeros de la Orden Teutónica y de la Orden de la Espada llevaron a esas marcas lejanas.

Hamburgo es ampliado con la extensión de sus fronteras; ahora el distrito anseático se ensancha hasta comprender dos millones o más de habitantes, al ser absorbida Altoona con otras poblaciones de la periferia; el Senado anseático, ejerciendo un dominio mayor sobre la región de la desembocadura del Elba, reafirma un prestigio de siglos y otorga al puerto de Hamburgo una mayor categoría, permitiéndole ser, en la historia venidera de Alemania, otro factor de expansión marítima.

J. L. M.

DICE TROTZKY QUE EN RUSIA SON ASESINADOS AQUELLOS QUE NO DECLARAN DE ACUERDO CON LOS DESEOS DE STALIN

Pinta el régimen de terrorismo que impera en Rusia

Stalin se considera por encima de toda crítica y aun del propio Estado

CIUDAD MEXICO, enero 26. (AP).—León Trotzky volvió hoy a sus críticas del proceso que se sigue en Moscú a diecisiete personas acusadas de conspirar contra Joseph Stalin, diciendo que se les hacen cargos «terribles, monstruosos y grandiosos» comparables a los de Macbetk y César Borgia.

Por otra parte, el exministro de la Guerra soviético dijo que los crímenes de Radek y de los restantes procesados, no obstante sus «confesiones voluntarias» jamás han existido.

«Las declaraciones de Radek, Piakatoff y los restantes —dice Trotzky en una nota dada a la prensa— tienen sentido únicamente cuando se recuerda que los intereses de la burocracia, que son las manos personales de Stalin, utilizan a los acusados como instrumentos mecánicos.

«El sistema soviético está construído en estos momentos sobre este principio: Yo soy el Estado; yo soy el Socialismo; quien se oponga a Stalin se opone al mismo tiempo al socialismo.

«Este pensamiento se sugiere constantemente a las masas del pueblo de la Unión de las Repúblicas soviéticas, Criticar el despotismo y los privilegios de la burocracia es tanto como una alianza con los enemigos del socialismo. Stalin está por encima de toda crítica, por encima del propio Estado, esto es, sólo puede ser reemplazado por medio de un asesinato. De ahí que toda oposición sea terrorismo. Tal es la lógica interior del cesarismo.

«Stalin impone sus intereses y su psicología a los acusados con la ayuda del terror».

Solamente aquellos a quienes puede hacerse «confesar» son juzgados, asegura Trotzky; «los que no confiesa son ejecutados durante las investigaciones», y agrega:

«Qué sucedió a los acusados Arkus, Charoff, Chatskine, Federoff, Faven, Gaevsky, Guertik, Kareff, Koukline, Medvedev, Poutna, Riotine y muchos más; La mayoría fueron asesinados por negarse a representar ante un tribunal, el papel que les dictaba Stalin».

Trotzky reitera su terminante negativa de haber estado en contacto con Radek o Vladimir Romm, quienes declararon que había mantenido relaciones con el ex comisario de la Guerra, ante el tribunal que los juzga.

DESTROZADO POR LAS OLAS

El mercante belga «Vierge Marie», que está siendo destrozado por el oleaje después de encallar en la costa de Cornish, Inglaterra. Cuatro de los tripulantes perecieron ahogados y otros dos fueron salvados mediante un cable que se les envió por medio de un cohete.

Los obreros no agremiados han pedido garantías

Quieren completa protección tanto al ir para el trabajo, como al salir de la fábrica

DETROIT, enero 26. (AP.)—Los obreros no agremiados de la General Motors Corporation, representados por la Flint Alliance, visitaron hoy al Gobernador Frank Murphy para saber si está dispuesto «a dar a todos los obreros completa protección», tanto al ir al trabajo como al salir de las fábricas.

El acuerdo de visitar al Gobernador se tomó en un mitin público celebrado en Flint, Michigan, convocado por la Alliance, decidiéndose también en dicho mitin, que John L. Lewis, presidente del Comité para la organización industrial, retire a «sus organizadores y agitadores» de la ciudad.

Cerca de 40,000 obreros de la General Motors—cerca de 14,400 de los cuales pertenecen a Flint—, han recibido aviso de presentarse mañana a trabajar en las fábricas de Chevrolet, cerradas por causa de los efectos de las huelgas.

El Gobernador manifestó a los comisionados que los líderes de de la huelga le habían prometido que en manera alguna se opondrían al regreso de los trabajadores a las fábricas Chevrolet y otras donde no hay huelga.

En una de las resoluciones aprobadas en el mitin de Flint se acusa a Lewis de «audacia» al pretender que el Presidente de los Estados Unidos tome partido al lado de los obreros agremiados de la industria del automóvil que constituyen sólo una minoría de los centenares de miles que trabajan en ella.

El Presidente Roosevelt está enojado con la General Motors Corporation porque no quiere entablar negociaciones con los obreros hasta que no evacuen las fábricas

WASHINGTON, enero 26. (AP).—El Presidente Roosevelt reprendió hoy a la General Motors Corporation por negarse a aceptar la invitación de Miss Perkins a una conferencia pacífica para la solución de la huelga.

Mr. Roosevelt dijo en la conferencia con los representantes de la Prensa que había dicho «a todo el mundo» que «no solamente estaba disgustado por la negativa de Mr. Sloan a venir a Washington, sino que lo consideraba como una desdichada decisión de su parte».

Previamente Miss Perkins había declarado a los reporters que la General Motors «había fracasado en sus deberes», había cometido una «gran equivocación» y había mostrado poco respeto al «desafío moral» resultante de la huelga.

Miss Perkins había pedido a Alfred P. Sloan, presidente de la General Motors, y a John L. Lewis, generalísimo de la huelga, que se reunieran en esta ciudad mañana para entablar negociaciones de paz.

Sloan se negó a venir, diciendo que no veía la manera de entablar negociaciones mientras los huelguistas estuviesen en posesión de las fábricas de la General Motors.

TERMINO LA HUELGA DE LA CUENCA PETROLIFERA DE MARACAIBO, Venezuela

MARACAIBO, Venezuela, enero 26. (AP).—La mayoría de los obreros de los campos de petróleo de Maracaibo, regresaron hoy al trabajo, poniendo fin a una huelga que comenzó hace cerca de seis semanas.

El Presidente Eleazar López Contreras, de Venezuela, dió órdenes el viernes pasado a los huelguistas para que terminaran el paro y a las empresas que mejorasen algo los jornales de los trabajadores.

Francia y Turquía acordaron crear una ciudad libre en Alexandretta, lo que se cree triunfo de la Liga

Se cree que Alexandretta, dentro del nuevo Estado sirio gozará de completa autonomía y sus relaciones exteriores estarán reguladas desde Damasco siendo la Liga garantía

GINEBRA, enero 26. (The N. Y. Herald Tribune).—En los precisos momentos en que Danzig está a punto de escurrirse entre las manos protectoras de la Liga de las Naciones, Francia y Turquía han acordado crear una nueva «Ciudad Libre» en Alexandretta. El acuerdo franco-turco, en principio, está considerado aquí como un triunfo de la Sociedad de las Naciones. Tanto Francia como Turquía no habían logrado llegar a una solución satisfactoria para ambas después de largas y arduas negociaciones. Entonces el problema de Alexandretta fué llevado ante la Liga, donde se actuó según la manera tradicional ginebrina. Se nombró un amigable componedor, que en este caso lo fué Richard Sandler, ministro sueco de Relaciones y delegando ante la Liga, quien no tiene interés alguno en el problema más allá del real deseo de solucionar la cuestión de Alexanndretta de manera pacífica. Sandler, con la cooperación del ministro de Relaciones de Inglaterra, Eden, logró en tres días de intensas y hábiles conferencias con las partes interesadas, ultimar los detalles del acuerdo. Ya se han trazado las líneas generales, suponiendo que son del agrado de París y Angora.

Se entiende aquí que Alexandretta, dentro del nuevo Estado sirio, gozará de completa autonomía. Sus relaciones exteriores estarán controladas desde Damasco y el status del Sanjak quedará garantizado por la Liga, que estará representada en Alexandretta por un Alto Comisario.

Hasta aquí el paralelo entre Alexandretta y Danzig es exacto. Pero la nueva ciudad libre gozará de mayores garantías, basadas en el pacto militar franco-turco. Un acuerdo tal no existe entre Polonia y Alemania sobre Danzig, y es creencia general que Alemania tratará de recuperar a Danzig apenas se presentte la ocasión propicia.

Es sorprendente que se lograse un acuerdo franco-turco sobre Alexandretta, si se considera que el pasado sábado todavía la cuestión presentaba un dudoso aspecto. Diversas dificultades fueron, sin embargo, solucionadas. Una de ellas era la causada por la actitud de los súbditos franceses y árabes en el Africa del Norte, que impedía al ministro de Relaciones de Francia, Delbos, hacer concesiones a Turquía. Por su parte, el ministro de Relaciones turco, Aras, no podía abandonar a los súbditos turcos, en el Sanjak, a manos de los árabes, quienes los odian cordialmente. La situación se complicó más aún debido a la presencia de numerosos refugiados armenios que Francia permitió se establecieran allí después de las matanzas efectuadas por los turcos, al terminar la guerra mundial.

Se casará hoy el duque de Norfolk con Lavinia Strut

LONDRES, enero 26. (AP.)—El Duque de Norfolk y su novia, la Hon. Lavinia Strutt, que han recibido más de 1,100 regalos de la realeza y de la élite social inglesa, están haciendo los últimos preparativos para su boda que se efectuará mañana por la tarde.

El Duque, considerado generalmente como uno de los solteros más elegibles del imperio británico, contraerá nupcias con la hija de Lord Belper, a las 2.30 de la tarde en el Oratorio de Brompton, teniéndose entendido que asistirán unas 3,000 personas en representación de lo más granado de la sociedad inglesa.

Norfolk, entre cuyos títulos se encuentra el de primer Duque del Reino, es la persona que tiene a su cargo, por privilegio tradicional, la organización del ceremonial de la coronación del Rey Jorge VI en el mes de mayo, como tuvo también a su cuidado todo lo referente al funeral del difunto soberano Jorge V en el mes de enero del pasado año.

La familia del Duque es católica apostólica y romana, pero Miss Strutt es miembro de la Iglesia de Inglaterra. Los amigos dicen que el matrimonio no será solemnizado con una Misa nupcial por no haber ingresado la novia para entonces en la Iglesia católica, lo que hará después del llamado viaje de novios.

Es hija única de Lord Belper y de la Honon Eva Bruce, actualmente Lady Rosebery.

Se cree que los novios piensan pasar parte de la luna de miel viajando por Escocia.

DOCE MUERTOS A CAUSA DE UN ACCIDENTE DE LA AVIACION EN ARGELIA

BRUSELAS, enero 26. (AP).—Doce personas, entre ellas tres mujeres, resultaron muertas hoy cuando un aeroplano postal belga cayó cerca de Orán, Argelia.

Ocho pasajeros y cuatro tripulantes perecieron cuando el piloto, según parece, intentó aterrizar en Orán, al regreso del Congo belga.

Bolsa de Valores

LONDRES, enero 26. (The N. York Herald Tribune).—Las operaciones en la Bolsa hoy fueron exiguas, debido, principalmente, a que los corredores se negaban a aceptar pedidos en vista de la proximidad del fin del período quincenal de cuentas. Los informes desfavorables de los Estados Unidos también tuvieron efecto deprimente sobre el mercado y hacia el cierre los precios en casi todos los sectores registraron bajas.

NEW YORK, enero 26. (The New York Herald Tribune).—Los efectos acumulativos de las inundaciones sobre el volumen de los negocios y la paralización de la industria del auto, ejercieron marcada influencia hoy sobre los precios en el mercado de valores. En un amplio frente los valores se anotaron fuertes pérdidas, especialmente fueron afectadas las acciones de acero y los ferrocarriles.

BERLIN, enero 26. (The New York Herald Tribune).—El tono de la Bolsa desplegó hoy más fuerza y hubo actividad en augunos grupos. Las minas y aceros se mostraron estables. Las potasas, firmes. Entre las acciones de maquinarias, la tendencia fué alcista, registrando algunas un avance de dos puntos. Los autos fueron favorecidos en relación con la próxima exhibición de modelos de autos en Berlín. Daimler ganó dos puntos. La sesión cerró fuerte y activa.

PARIS, enero 26. (The New York Herald Tribune).—La Bolsa continuó tranquila hoy, y después de un inicio irregular, la tendencia mejoró ligeramente en algunos grupos. La Bolsa no demostró preocupación sobre los eventos políticos y las contestaciones de Italia y Alemania a la nota inglesa dieron lugar a pocos comentarios. El mercado se dedicó particularmente a prepararse para las liquidaciones de fin de mes. Algunos grupos, como bancos, caucho y los productos químicos, desplegaron fuerza relativa. La irregularidad caracterizó los valores internacionales. Después de fuertes ganancias ayer el grupo argentino sufrió las consecuencias de ventas para liquidar ganancias, causando bajas en los precios.

Medio millón de hombres por cada una de las facciones contendientes participarán en el conflicto chino

La opinión general es que esta guerra no podrá ganarse «con balas de plata» y que es necesario detener el avance comunista para evitar que se propague como una exhalación

TUNGKWAN, Provincia de Shensí, enero 26 (The N. Y. Herald Tribune).—A pesar de los recientes informes de que era inminente una solución pacífica en la situación de Shensí, las fuerzas de Nankín continúan su rápido avance sobre Sian Fú, capital de esta provincia, habiendo tenido leves encuentros con los destacamentos rebeldes. Las tropas escogidas de Nankín están ahora a unas cincuenta millas de aquí. Las vías férreas han sido reparadas y por ellas se llevan tropas y material de guerra al frente.

Se sospecha de todos los extranjeros, probablemente debido a las actividades comunistas de algunos, en Shensí, y toda la región entre Tungkwan y el frente de batalla está bajo la ley marcial. Todas las casas son registradas dos veces al día y los únicos norteamericanos aquí, este corresponsal y un operador cinematográfico, son cuidadosamente vigilados. Las calles de esta vieja ciudad están llenas de automóviles oficiales y de camiones con tropas y material de guerra. Dos filas se extienden hasta el frente a través de las llanuras heladas. Una avanzando hacia el Oeste, está formada por las unidades militares. La otra, desde el frente a aquí está formada por miles de refugiados que se apresuran a huír en busca de abrigo.

El área que rodea la estación ferroviaria es hoy un ciudad de tiendas de campaña donde están hospedadas miles de familias de campesinos que han huído de la zona de guerra.

Las autoridades militares de aquí no hacen esfuerzo alguno para detener el éxodo de los refugiados que abarrotan diariamente los trenes, debido a la presencia aquí de las tropas de Nankín. Los precios al detalle se han cuadruplicado, pero en esta campaña muy al contrario de las anteriores, el ejército paga al contado por todo lo que requisa.

La mayoría de las personas sensatas de aquí se lamentan de que China se esté preparando para otra guerra civil en los momentos en que toda ella ansía resistir la invasión del enemigo exterior. Un funcionario del Gobierno dijo a este corresponsal: «Es deplorable, pero inevitable. China necesita un gobierno fuerte y debe castigar a los rebeldes como un ejemplo».

Mientras los funcionarios de Nankín tratan de dar la impresión de que la próxima lucha carecerá de importancia y será terminada en tres semanas, los oficiales del ejército parecen creer que el conflicto durará seis meses, antes que se pueda lograr una solución definitiva.

Es muy probable que más de medio millón de hombres, en ambos lados participen en la inminente guerra civil.

La opinión general es que esta guerra china no podrá hacerse con «balas de plata», ya que es difícil sobornar a los comunistas.

Los líderes del ejército aquí, estiman que es necesario detener el avance comunista porque si se les permite ganar fuerza el comunismo se propagaría como un incendio por estas desoladas regiones habitadas por gente en extremo pobre y miserable.

Temen los Estados Unidos que el excesivo oro que está inactivo en los bancos cause alguna inflación

El Secretario del Tesoro, Mr. Morgenthau, está celebrando una serie de conferencias con los expertos monetarios en relación con el Pacto tripartito anglo-franco-americano

WASHINGTON, enero 26. (AP).—En los centros oficiales se decía esta noche que el Tesoro está haciendo un estudio de las relaciones monetarias internacionales, para ver si satisfacen adecuadamente las necesidades del mundo.

El Secretario Morgenthau continuó hoy una serie de discusiones con los expertos monetarios que comenzó ayer. No se ha facilitado comunicado alguno acerca de la conferencia, pero se supone que en ella se trató de si es necesario realizar algún realinamiento de las divisas.

Afírmase, sin embargo, que nada se hará acerca del particular hasta no haber tratado del asunto con Francia y la Gran Bretaña, co-participantes del pacto monetario tripartito.

Coincidiendo con estas conferencias del Tesoro, el Comité de mercado abierto de la Junta de Reserva Federal, ha tratado de los posibles efectos del gran volumen de reservas en el banco sobre el crédito. Este dinero, que supera a la cifra exigida para garantizar los depósitos, puede preparar las bases para la expansión del crédito, y la Junta teme que pueda dar motivo a una inflación del crédito, poco recomendable.

El Comité, que dirige la política de la compra y venta de valores del gobierno, no ha llegado a ninguna conclusión definitiva acerca de la reducción de las reservas.

No existe relación alguna directa entre la reserva federal y las conferencias del Tesoro, pero el alza de las reservas procede en parte del influjo de oro procedente del extranjero.

Se había esperado que el acuerdo monetario tripartito neutralizara ese influjo, estableciendo una relación más estables entre los cambios de las distintas divisas, pero el flujo del dinero continúa. Esto es lo que ha inducido a varios funcionarios a recomendar una nueva revalorización del dólar en relación con la libra esterlina y el franco.

Esto significa, en efecto, que los tenedores de libras y francos tendrán más dinero convirtiéndolos en dólares. El franco se ha cotizado recientemente entre 4.56 y 4.67 centavos. De acuerdo con la ley de revalorización francesa, puede reducirse a 4.35 centavos.

Si esto se hiciera, probablemente ocurriría alguna ligera depreciación en la libra esterlina con relación al dólar. El tipo actual de la libra es de $4.90 y algunos economistas han sugerido que se fije al tipo antiguo de $4.86.

De acuerdo con el pacto monetario, dicen los funcionarios, tal realización puede efectuarse utilizando los fondos estabilización de la Gran Bretaña, Francia y los Estados Unidos, sin necesitadad de que el gobierno francés tome nuevas medidas acerca de la devaluación.

Utilizando tal procedimiento, los tenedores de francos y libras no tendrían incentivo para invertirlos en este país, porque valdrían menos en términos de dólares.

M.E.C.D. 2016

SUPLEMENTO DIARIO EN ROTOGRABADO

DIARIO DE LA MARINA

ACTUALIDAD NACIONAL E INTERNACIONAL

LA HABANA, MIERCOLES, 27 DE ENERO DE 1937

TREMENDOS desbordamientos del río Ohio, han producido inundaciones enormes en diversos lugares, particularmente en la parte Este de la ciudad de Cincinatti, donde las aguas invadieron las calles dejando sin hogar a millares de familias (Foto Wide)

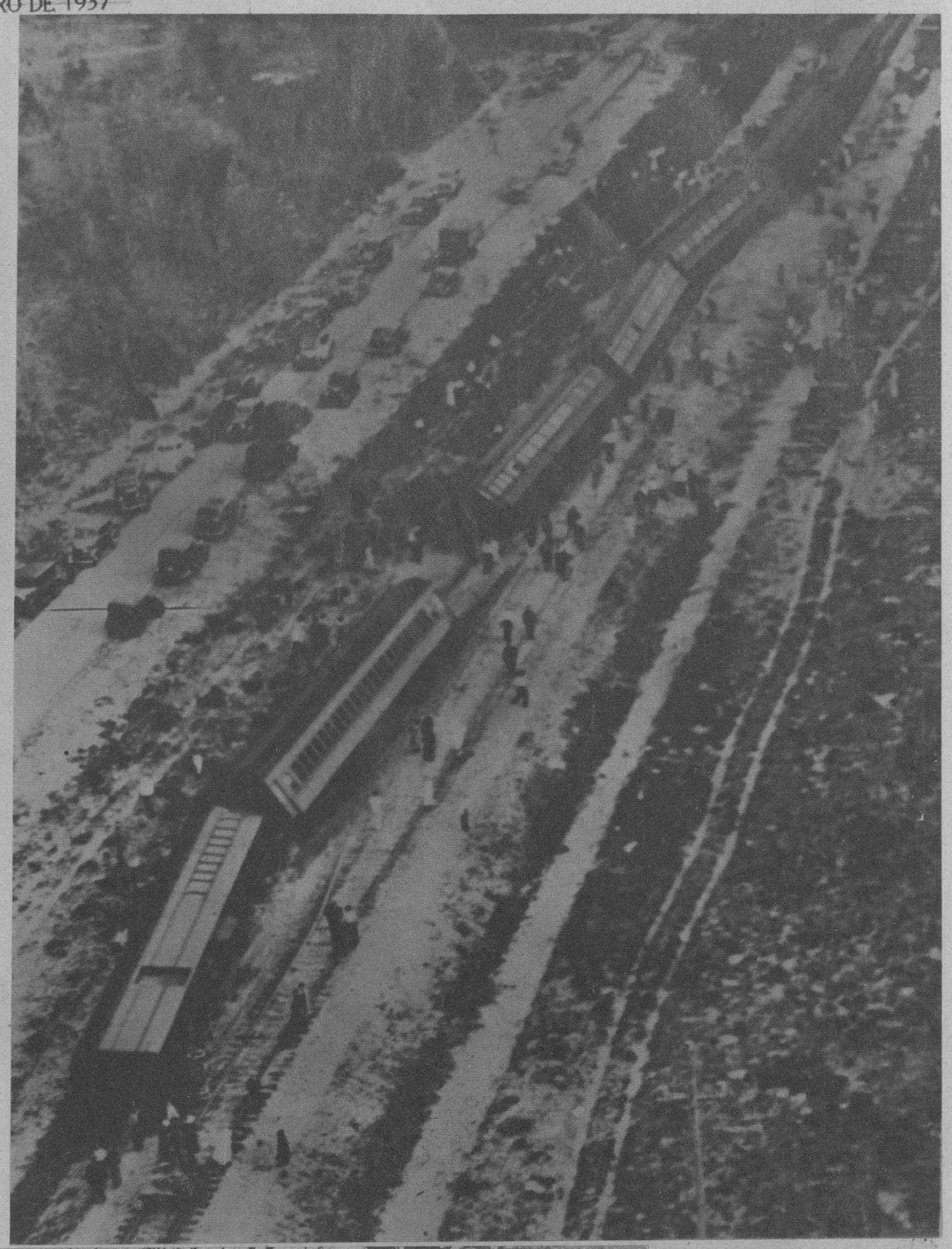

UN DESCARRILAMIENTO en Odessa (Florida). — Esta vista aérea nos da una idea del desastre ferroviario ocurrido en esa localidad, en el cual resultaron numerosos heridos (Foto Wide)

LAS AGUAS del río Ohio, en Louisville, llegaron a rebasar la altura de los puentes de las carreteras y los ferrocarriles que cruzan la ciudad. También aquí, como en otras localidades del Valle, las inundaciones han arrasado hogares, sumiendo a miles de familias en la miseria (Foto Wide)

UN ASPECTO dramático en el río Ohio, que arrasó todo el valle de este nombre, dejando sin hogar y sumiendo en la miseria a millares de familias, particularmente en la ciudad de Cincinatti, de este Estado. En este lugar alcanzó el agua un nivel de 72 pies, arrastrando edificios, como se observa en esta foto (Foto Wide)

EL AVION No. 20 del Ejército Constitucional se vió obligado en la mañana de ayer a aterrizar en el fondo de la Ermita de los Catalanes, al fallarle el motor. Gracias a la pericia del piloto, capitán Emilio Solórzano, el accidente no revistió mayor gravedad. Después de volar largo rato sobre la capital, cuando ya se disponía a retirarse al aerodromo, el aparato no respondió a las «órdenes» del aviador y se produjo el aterrizaje forzoso. El avión sólo recibió averías en las aletas posteriores (Foto D. M.)

ASAMBLEA de colonos y obreros celebrada en el Central «Adelaida», verificada para protestar de la cuota asignada por el Instituto Azucarero, de 86.102 sacos (Foto D. M.)

UNA COMISION de estudiantes de Sagua la Grande, integrada por los jóvenes Pardo, Roa, Marín y Marques hizo una visita de cortesía al DIARIO DE LA MARINA, después de haber visitado al señor Secretario de Educación con objeto de recabar del alto funcionario, sea mantenido y respetado en la localidad sagüera el Instituto de Segunda Enseñanza. El Dr. Sirgo prometió estudiar la petición (F. M.)

I.E.C.D. 2016

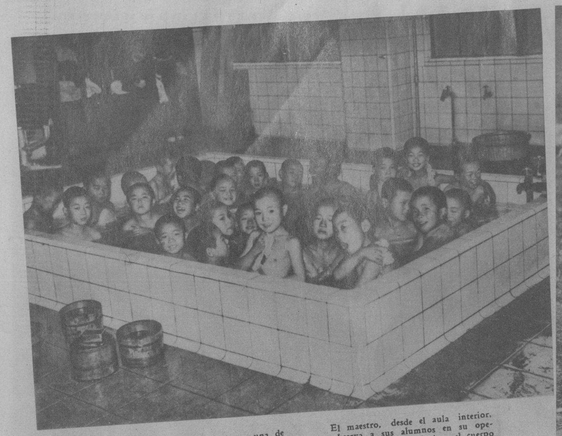

EL BAÑO en la escuela, es una de las innovaciones que se han introducido en el Japón recientemente.

El maestro, desde el aula interior, observa a sus alumnos en su operación diaria de higienizar el cuerpo

CURIOSIDADES

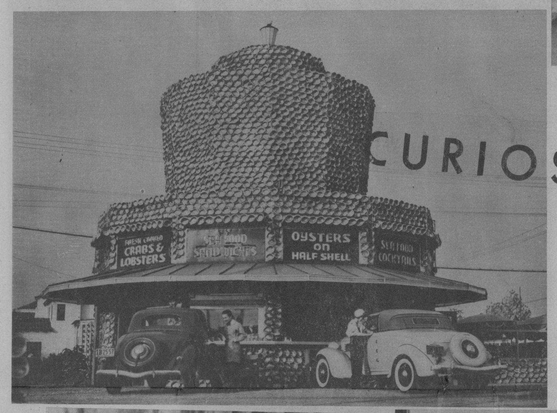

¿EN QUE se diferenciará la imaginación del niño a la de las palomas? Algo está pensando el lindo pequeñuelo, al verse acosado por la nerviosidad de tantos cándidos animalitos (F. Wide)

DOS GEMELAS: las señoras Martha y Elisabeth Scott, que tienen la respetable cifra de 85 años cada una y que fueron, con motivo del cumplimiento de sus años agasajadas por sus convecinos de Yonkers (Foto Wide)

CON QUINCE mil distintivos de la gasolina Shell, se ha construído en Hollywood esta estación donde lo mismo se sirve gasolina que un cubierto a los viajeros y turistas (F. Wide)

LA REINA de la patata.—Es Ellen Harkonen, de Michigan, que fué coronada a fines del año 1936 en un concurso en el que se invirtieron más de 27.000 dólares. Al aludido concurso asistieron agricultores de todas partes del mundo. (Foto Wide)

LOS DOS mellizos más pequeños del mundo—para su edad: 12 años—son Shirley y Dolores Curtis, de Los Angeles. Tienen unos dos pies de estatura, y pesan 16 libras. Son hijos de padres normales, y tienen otros dos hermanos mellizos también normales (Foto Wide)

ESTA FOTO es de las carreras de San Francisco de California; y aunque lo disimula bastante bien, corresponde al rostro del jockey Jack Adams, que fué lanzado en las de Bay Meadows, celebradas recientemente (Foto Wide World)

UN SALTO magnífico, logró captar nuestro fotógrafo. Se trata de Vince Lombardi, tigth guard del jamás vencido Forham Rams, team de foor ball (Foto Wide)

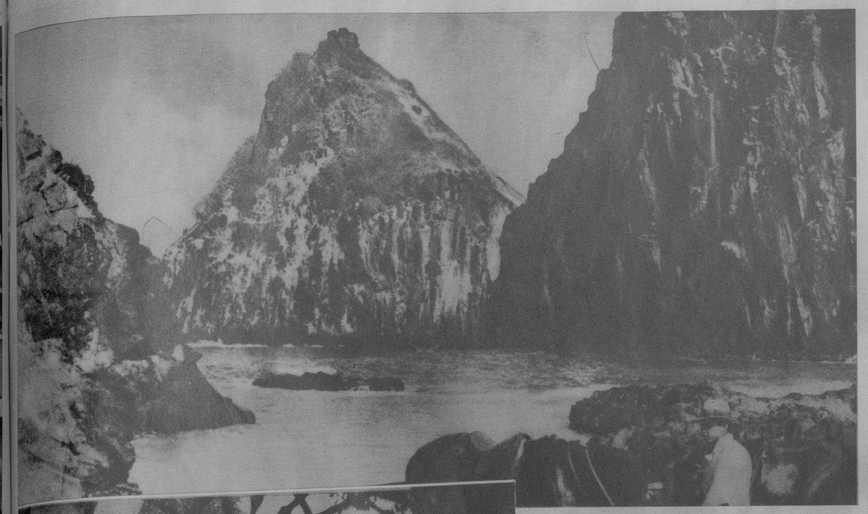

ROCAS inaccesibles, barreras naturales de los presos, son estos fantasmas que enseña el mar, como dientes formidables para triturar a los hombres que intenten escapar

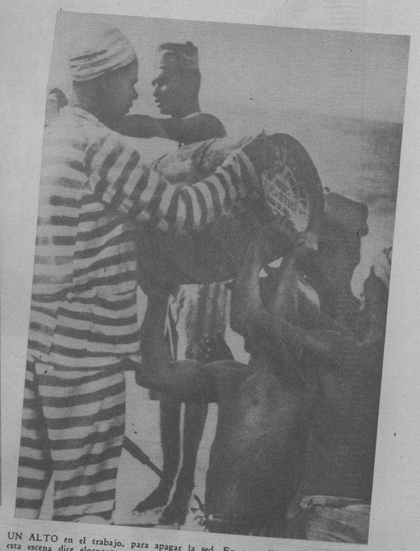

UN ALTO en el trabajo, para apagar la sed. En su realismo desconcertante, esta escena dice elocuentemente el género de vida de los condenados a la Isla Fernando de Noronha

EL HOMBRE, vestido a rayas, descalzo, obedece siempre las leyes de la naturaleza y de la sociedad. Aquí se ve a los vivos-muertos de Fernando de Noronha, transportando, desde la playa a los almacenes del presidio, la carga que les habrá de facilitar el sustento, durante largos meses del año

Fernando Noronha,

la isla de los vivos-muertos

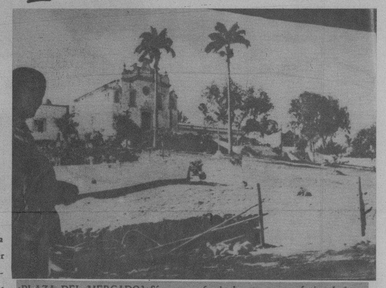

¡PLAZA DEL MERCADO? Sí; y a su fondo la estampa romántica de la capilla colonial, en la cual dijeran sus oraciones los exploradores y conquistadores. Al lado de ella, la vivienda del director del presidio de la isla

NO ES SOLO la Isla del Diablo, penal francés de las Antillas que va a desaparecer, donde los hombres que arroja la sociedad de su seno, por haber faltado a las leyes viven en una muerte perpetua, regidos por disciplinas férreas y agonizando por el recuerdo del mundo que les condenó; recuerdo que aman tiernamente, por que representa la sociedad que abandonaron, con los amores que supieron inspirar y los goces cresdos por la civilización. ¡No solamente hay en América la Isla del Diablo! En la brasileña de Fernando de Noronha, en medio de la América tropical, rodeados por las aguas inconstiles unas veces, bravías otras, agonizan millares de hombres sometidos a regímenes especiales. Fernando de Noronha es una de esas tierras singulares, envuelta por la leyenda y la historia más sugestiva siempre triste y a veces, lúgubre. Su nombre solamente inspira recogimiento y pesar a los que lo evocan.

Hablar de Fernando de Noronha, es recordar destinos extraviados y violentos, vidas de infortunio, de castigos y de terribles expiaciones. La impresión general es que este presidio en una isla perdida del Atlántico, representa el infierno en vida, el máximo de aflicción que se puede imponer a los individuos, cien veces más terribles que la muerte. Por una parte, la soledad obligada con solo la compañía de los hombres, la falta de expansiones, el embrutecimiento sistemático y la carencia absoluta de nociones de otros mundos que no obstante, les dieron dulzores de vida y bienandanzas. Y, ¿qué piensan esos internados de la isla?

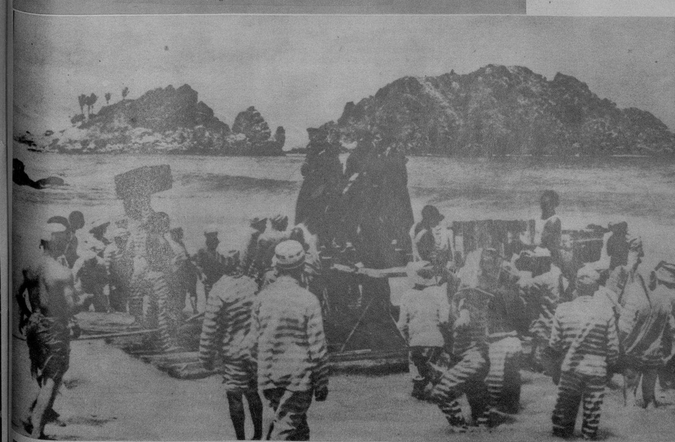

LOS NAVIOS del servicio, siempre a intervalos de cuatro a cinco meses, llevan los comestibles para los penados. Noche y día, los condenados de Fernando de Noronha, transportan los géneros destinados a la población penal de la isla, compuesta, entre ellos y el personal administrativo del presidio, por unas 1.500 personas. Cada vez que llega un barco, nótase este movimiento inusitado. Como los buques no pueden atracar a esta inaccesible osamenta del Atlántico, el transporte se hace por medio de grandes balsas. La descarga la realizan los mismos prisioneros, como se ve en nuestra fotografía (Fotos A. N.)

LA ISLA.—

Este islote que se halla a 24 horas —una singladura exacta—de Pernambuco, tiene una extensión de 18 kilómetros de ancho, por un largo de seis.

Las costas son inaccesibles, de una altura y aspereza notables, condiciones agravadas por la brutalidad de las olas que se rompen contra sus acantilados. Esta singularidad contribuye a darle una fama más siniestra. Sólo en dos sitios es posible el anclaje de buques, y eso más en ciertas épocas del año y con las precauciones excepcionales. Los meses de noviembre y febrero son los más propicios para atracar a la isla. Pero, en cualquier época, hace falta mucha pericia para acercarse al macizo rocoso.

Fernando de Noronha tiene también otra historia, vinculada a ciertos episodios de la vida de América. Los holandeses la ocuparon en un período que comprende los años 1635 al 1654. Pueblo organizado, con la ciencia y la conciencia de sus hechos, los holandeses construyeron ocho fortalezas y fuertes bien situados y edificados de acuerdo con el arte de la guerra de los tiempos. Esas edificaciones militares fueron ocupadas por los franceses en 1737, restauradas en 1738 y ampliadas tres años después. En 1577, un decreto desligaba la isla de su vida anterior, transformándola en presidio civil.

LOS PRESIDIARIOS.—

A lo largo, muy a lo largo, pasan los grandes paquebots de las líneas de Suramérica. Apenas, desde los buques se pueden distinguir los contornos de la isla distante. Pero imaginan, eso sí, los horrores que sufren los penados: horrores cargados de recuerdos, de pesares, de melancolía. Fuera de esas visiones lejanas, más bien evocadas que conocidas íntimamente, los presidiarios no tienen otro contacto con el mundo exterior.

Sólo cuando llegan nuevos presidiarios, nuevos huéspedes, con sus camisas listadas, pueden conocer algo de la vida externa del mundo. Es frecuente que estas llegadas coincidan con la salida de los raros 4cumplidos, que parten indecisos, aunque ya han saldado sus cuentas con la sociedad. Los largos años—siempre, por término medio, de 20 a 30—vividos en aquella soledad inmensa, terminaron por crearlos algo de esa adhesión a la tierra que tiene más del instinto animal que del específicamente humano, inundándoles fuertes afectos. Acabaron, en fuerza de odio, por amar la roca negra inaccesible, que las rafagadas de viento agita constante y musicalmente sobre los cordajes de los árboles. Las aguas inconstiles a lo lejos, bravías contra los peñascales, forjan al fin un murmullo parecido a un susurro cálido y poético, con todos los acentos de la inmensidad inarbacable. ¿Valdrá la pena marcharse? ¿Cómo adaptarse, de nuevo a la sociedad, hostil ya antes y ahora cambiada y más inaccesible? Y ante todo, ¿cómo ganarse el sustento?

Aquello que deja atrás, bien podrá ser un desfiorto inerte; pero ante él se abre otro, menos feliz y triste, que le habla no obstante de vida grata, de placeres y alegrías solamente para los demás. El instinto de la libertad, no obstante, vence siempre.

Y prefiere, contra la vida estabilizada de la isla, la incógnita del futuro, que es, por sobre todo razonamiento del cálculo, la vida de la libertad, la seguridad de poderse dirigir a donde se quiera.

LA LIBERTAD DE LOS MUERTOS-VIVOS.—

Tal es para ellos la libertad; y puede decirse que los hombres de la Isla Fernando de Noronha, como la de los de la Isla del Diablo francesa en el continente, maltrechos de espíritu, viciados en el ritmo de su cuerpo, no gozarán más de la verdadera libertad.

¡Cuántos añoran la isla después! Los que permanecen en ella, saben que no podrán huir. La isla es un perfecto presidio natural; y huir sería morir, algo exacto a un suicidio. De ahí la innecesaria vigilancia.

Los presos se mueven absolutamente a su antojo, reducidos por las exigencias reglamentarias. Algunos se han hecho sus residencias improvisadas: choozas construídas con elementos que les facilita la naturaleza, emplazadas en los lugares menos batidos por las olas, donde hacen una vida libre que envidiaría Robinson Crusoe, con la ilusión de los solitarios y los recolotos.

El trabajo forzado, es otro elemento de resistencia moral. Los hombres hallan en el movimiento cotidiano, el estimulante de primer orden, pretexto de sustentación del alma en su amargura. Los malos pensamientos se disuelven ante la labor pesada en la que emplean sus diferentes capacidades individuales y sus músculos. Después del trabajo de un día, los ojos de los presidiarios pueden, mejor, comprender el privilegio del espectáculo del paisaje insular: los contornos grandiosamente dramáticos de las rocas, los declives más suaves, los alcores más nobles y el firmamento; el mar infinito que se alarga ante su mirada como una inconmensurable esperanza.

¡UNA CALLE?... Y la principal de Fernando de Noronha. Está situada en el interior, como conviene a la capital de una república bien ordenada; por sus calles pueden transitar los penados. A determinados de ellos, se les permite constituir una familia y tener hogares que se fabrican con los materiales de la isla. Nadie piensa en huir: el mar termina en las orillas con unas barreras inaccesibles y trágicas, que son el mejor carcelero de Fernando de Noronha

Fernando de Noronha desaparecerá algún día, tal vez muy cercano. Pero como el Diablo de que nos hablan las fábulas, no es tan fiero como lo pintan, puesto que puede ser domado por el presidiario.

M.E.C.D. 2016

SRTA. LOURDES Pérez, bella bejucaleña que está defendiendo los colores del Cubanaleco en el campeonato de basket ball senior (Foto D. M.)

EN UN ACTO sencillo, al que concurrió parte del personal, inauguróse anteayer, en la calle Real número 40, de Marianao, la clínica «María Milagrosa», de la Asociación de Servicios Médico-Quirúrgicos. Aquí vemos parte del personal—a las órdenes de los doctores Fernández Bravo y Cuevas Miranda—momentos después de la solemne bendición de una sala (Foto D. M.)

HE AQUI A LOS miembros de la Directiva de la Ass. de Padres, Vecinos y Maestros de la Escuela Pública No. 29, en el acto de la repartición de trajes y zapatos a los alumnos más necesitados (Foto D. M.)

POR SU ORIGINALIDAD se destacan los decorados del Jardín EL FENIX. Reproducimos hoy el adorno creado por Antonio Martín para el altar —en la boda de la distinguida señora María Teresa Falla de Batista, efectuada el 1º del actual en la Parroquia del Vedado—, todo de claveles. En aquel momento, los óvalos que sirven de marco al altar, eran inéditos (Foto D. M.)

ACOMPAÑADO por el Excmo. Sr. Ministro de Colombia, Dr. Gutiérrez Lee, visitó ayer nuestra Redacción el Sr. Roberto Escobar Isaza, fundador y hoy representante del periódico «La Razón», de Bogotá (Colombia). En el grupo: Ignacio Rivero, director de estas páginas; el doctor Ramón Pérez y nuestros compañeros Morán y Capo (Foto D. M.)

A BORDO del «Florida», llegó ayer a la Habana la Condesa Tukine de Battisti, que ha permanecido en el extranjero una larga temporada. Dióle la bienvenida su esposo, el popular Amleto Battisti (Foto. M.)

NUESTRO BUEN amigo, D. Gabriel Camps, presidió la Delegación de Güira de Melena que, queriendo contribuir a la intensificación del Turismo, recabó y obtuvo de la Secretaría de Agricultura algunas especies piscatorias que han sido vaciadas en el río Cajío, de aquella población. En la foto: el querido don Gabriel, con algunos miembros de la Comisión, en la puerta de la Escuela Rural de Boca de Cajío. EN LA OTRA FOTO: el momento de lanzar al río Cajío carpas, truchas y otras especies que fomentarán la afición al sport de la caña (F. M.)

LA ASOCIACION de Antiguas Alumnas del Colegio del Apostolado, de Cárdenas, celebró hace poco el aniversario de su fundación con un ponche, que resultó muy concurrido (Foto D. M.)

Telas Inglesas Sobrinos de Nazábal
BELWARP
PETRONIO
"FAVORITA"
TIRANTAS A SU SASTRE
Muralla 70. Teléfono M-1928 · Habana
Y importadores de PAÑOS

GRUPO DE REYES Magos y pajes del Colegio de los Hermanos Maristas, de Cárdenas, en los festejos que se celebraron recientemente (Foto D. M.)

M.E.C.D. 2016