1A SECCION 1

SERVICIO DE ASSOCIATED PRESS
Esta queda autorizada para usar nuestro servicio y noticias de información.
HILO DIRECTO CON NUEVA YORK

DIARIO DE LA MARINA

El DIARIO DE LA MARINA es el periódico más antiguo de Cuba. Fué fundado en el año mil ochocientos treinta y dos.
SERVICIOS ESPECIALES DE ESPAÑA

1A SECCION 1

AÑO CV.—NUM. 20 | ACOGIDO A LA FRANQUICIA POSTAL | LA HABANA, SABADO, 23 DE ENERO DE 1937.—SANTOS ILDEFONSO Y RAIMUNDO DE PEÑAFORT | TIEMPO PARA HOY: BUENO | PRECIO: 5 CENTAVOS

Alemania e Italia exigen que el Comité Neutral se incaute de la reserva del oro español

(COLUMNA SIETE)

MAGNO RECIBIMIENTO TRIBUTO LA HABANA AL PRESIDENTE DE LA REPUBLICA Y AL JEFE DEL EJERCITO

Dos aspectos del recibimiento hecho por las autoridades y el pueblo al Presidente de la República y al Jefe del Ejército. A la derecha, el Dr. Laredo Bru y el Coronel Batista. A la izquierda el público en el andén

IMPRESIONES

Habana, enero 22 de 1937.
Señor Director de «El Diluvio».
Barcelona.

Distinguido camarada:

En el número del 27 de diciembre de 1936 aparece, bajo el título de «Cuba y «El Diluvio», un editorial en el que se meten conmigo, con mi familia, con mis ancestros y con mi periódico.

Doy por bien recibidos esos ataques ante una consideración que me regocija: la de que el DIARIO llega todavía a esas tierras de Cataluña, lo que os permitirá establecer un cotejo, ventajoso para vosotros, entre los diarios «colectivizados» de Barcelona y los periódicos burgueses de esta infeliz ciudad de la Habana, que yace aún bajo la bota del más oprobioso capitalismo. Créeme que me llena de satisfacción el que recibáis vosotros algunas, entre tantos sinsabores como os proporciona la guerra.

Un análisis minucioso de «El Diluvio» me hace observar que apenas si tenéis anuncios, y ello es signo de que habéis roto las infamantes cadenas que esclavizaban el pensamiento soberano a las cajas de la Administración, y los pocos que tenéis llevan casi todos esta leyenda al pie de la casa comercial anunciadora: Intervenida por la Generalidad y por el Comité de Control Obrero de V. G. T. y C. N. T., organizaciones respetuosísimas de las libertades públicas y del criterio ajeno.

El fenómeno de que no tengáis anuncios, cierto que puede achacarse a que no haya nadie que compre, pero también es atribuíble a que no haya nadie que venda. Cualquiera de las dos hipótesis acusa la cristalización de un mundo nuevo que, por nuevo, tiene que ser envidiable. La inapetencia por adquirir indica un estado superior del espíritu, así como la decisión de no deshacerse de nada, un amor entrañable a lo propio que forma la médula de los pueblos bien asentados. El mercantilismo de nuestras sociedades burguesas, reflejado en los miles de pulgadas de anuncios de nuestros periódicos esclavistas, delatoras de tantos artículos que se quieren vender o tantos servicios que se quieren comprar, no se percibe por ninguna parte en las «colectivizadas» páginas de «El Diluvio». Créeme, camarada, que te envidio de todo corazón.

Pero no estoy conforme con algunos de los extremos de tu editorial. En él, siguiendo las prácticas punitivas tan en boga en los tribunales soviéticos, descargas sobre algunos familiares míos culpas que son tan exclusivamente mías como el hambre que váis a sufrir lo será del comunismo y anarquismo catalanes. A cada cual lo suyo. Yo bien sé que si mis cinco hijos estuvieran en Barcelona, en Madrid o en Málaga, ya os hubiéseis cobrado mis artículos a razón de un litro de sangre inocente por cada gota de tinta. Es la tarifa con que, rigurosamente aplicada, habéis amedrentado a la intelectualidad española que deambula por esos mundos de Dios—táctica aprendida de los soviets rusos, vuestros ilustres maestros—, que consiste en castigar a los prófugos del paraíso de los trabajadores con el asesinato en masa de todos sus familiares.

Eso no está bien, camarada. El que en la América española se os tenga por unos magníficentes salteadores, se debe, en primer lugar, a vosotros mismos, y después, si acaso, a mí, ya que vosotros os encargáis de probar con sangre lo que yo escribo con tinta. Soy yo, y sólo yo, el que desde hace mucho tiempo os supe llamar por vuestros nombres, y esa gloria es lo único que no estoy dispuesto a compartir con nadie, ni siquiera con los familiares más cercanos, aunque se implantase por aquí vuestro comunismo.

Perdóname también, camarada, esta otra pequeña observación sobre lo que dices de que «El Diluvio» abogó por la independencia de Cuba. Si lo hizo como periódico catalán, fué un caso de sin igual contrasentido y de cruel ingratitud con el Gobierno español, pues una de las causas que produjeron el movimiento separatista cubano fué el trato inicuo de que, el orden económico era objeto este país por favorecer y amparar, a nuestra costa, las industrias catalanas.

Sin más por hoy, camaradita ilusre, recibe mi parabién por que, al fin, a los setenta y nueve años de fundado, llegó para vosotros los de «El Diluvio», de manera inesperada, vuestro reino natural. Y con mi parabién, mis votos porque al final de la tormenta quede de la rica fauna que forma la población socialista, comunista, sindicalista y anarquista de Barcelona un ejemplar, al menos, de cada especie.

Con mi misericordioso puño cerrado,

J. I. R.

HORRORES DE LA ESPAÑA ROJA

Artículo en que la escritora americana, señora Jane Anderson de Cienfuegos, refiere sus tremendas aflicciones durante el tiempo que estuvo prisionera de los marxistas españoles, quienes intentaron fusilarla imputándole falsas actividades de espionaje. Véase el artículo en la página 12.

EXIJA el Suplemento en ROTOGRABADO con esta EDICION

MEDIDAS EXTREMAS ADOPTA LA JUNTA DE MADRID ANTE LA OFENSIVA NACIONALISTA

Las familias son sacadas de sus residencias a viva fuerza con la promesa de cuidarle sus objetos. Está rígida como nunca la censura en todos los órdenes

LOS AVIONES LANZARON AYER 10 TONELADAS DE BOMBAS

MADRID, enero 22. (UP).—La reanudación de la ofensiva nacionalista es causa de que se adopten por la Junta de Defensa numerosas medidas de precaución al mismo tiempo que ha originado una serie de contraofensivas consistentes principalmente en bombardeos aéreos y por la artillería gobiernista.

Hoy se completó la fusión de todas las fuerzas de policía ordenada por un reciente decreto de la Junta de Defensa y actualmente todos los agentes policíacos pertenecen a la Guardia de Asalto. Las legaciones, los edificios privados y públicos, los bancos y los establecimientos comerciales están ahora custodiados por fuerzas de la Guardia de Asalto en lugar de la variedad de cuerpos que hasta ahora se encargaban del orden en Madrid.

La aviación y la artillería bombardearon las concentraciones enemigas al sur de Vallecas y cerca de El Pardo.

Las calles, cuyo alumbrado está apagado, se encuentran iluminadas por la luz de la luna, y salvo los estampidos de las explosiones y el retumbar del cañón, el silencio es completo en los frentes del sudeste de Madrid.

El fuerte bombardeo de ayer

En las afueras de MADRID, enero 22. (Exclusivo).—Más de diez toneladas de explosivos fueron arrojadas hoy sobre Madrid por los aviones nacionales, dice el general Orgaz en su parte de esta noche.

Agrega que los marxistas fueron sacrificados por sus jefes en un vano empeño de tomar posiciones bien fortificadas cerca de La Moncloa.

Los aviadores le informaron que habían destruído la estación ferroviaria de la línea de Talavera a Cáceres, en Madrid.

«Nuestras líneas fueron bombardeadas por el enemigo en las cercanías de Getafe, pero el daño fué escaso. La posición de los marxistas en las vertientes del Cerro de los Angeles se hace insostenible y sus pérdidas pasan de un millar», dijo Orgaz.

MADRID, enero 22. (AP).—Los aeroplanos del gobierno bombardearon los atrincheramientos nacionalistas al amanecer de hoy, como represalia por los daños que causó ayer la aviación nacionalista en sus raids sobre la capital.

Cinco veces, dice el comunicado del gobierno, los aviones socialistas volaron sobre las barricadas fascistas del oeste y sur del frente de Madrid, desde donde preparan el asalto sobre la capital.

Los destacamentos de infantería socialista—añade el gobierno—apoyados por la aviación, atacaron el suburbio de la Ciudad Universitaria, apoderándose de una colina denominada La Sombrilla, punto estratégico de ese sector.

Las nubes impidieron que continuase la aviación atacando las posiciones enemigas durante el día.

Un despacho de la agencia del gobierno de Valencia, Febus, dice que varios aviones dejaron caer suministros a las fuerzas de la Guardia Civil que se encuentran en el santuario de la Virgen de la Cabeza, en Andújar, desde que comenzó la revolución, sin que, a pesar de estar asediados por fuerzas rojas muy superiores en número, se hayan rendido todavía.

La Junta de Defensa de Madrid, atareada con los problemas de la guerra, ha acelerado los planes para la evacuación de toda la población no combatiente, amenazando con expulsar por la fuerza a los que ignoren el ultimatum que dictó ayer concediendo un plazo de setenta y dos horas para que abandonen a Madrid todos los que no prestan servicio en sus unidades militares.

A mediados de la tarde de hoy solamente se habían reunido en el Centro de Evacuación unas cien personas. Formaban una cola o grupos mientras vigilaban lo poco que les queda después de la guerra.

El gobierno ha prometido que recogerá los muebles y cosas de valor que existan en las casas de las personas que salgan de Madrid en cumplimiento del ultimatum, y que los llevará a los barrios más seguros, donde los conservará hasta el momento de ser devueltos a sus dueños.

La censura es más rigurosa en estos días que lo ha sido desde que comenzó el conflicto, dictando la Junta de Defensa una orden que prohibe a los soldados escribir a sus familiares dándoles cuenta de los lugares donde se libran combates, así como los nombres de sus jefes.

CAMBIARON NARANJAS VALENCIANAS POR CARNE CONGELADA ARGENTINA

VALENCIA, enero 22. Havas. El Cónsul argentino, Manuel Rosario, comunicó a la agencia Havas en el día de hoy, que se encuentra en contacto con una importante organización, la C.L.U.E.A., exportadora de naranja, para el canje de ese fruto por carnes congeladas argentinas.

LOS AGRICULTORES DE LA FLORIDA NO CESAN DE ATACAR NUESTRO ARANCEL

Quieren de todos modos que se aumenten los derechos a la producción de Cuba, que les hace una ruinosa competencia

WASHINGTON, enero 22 (AP).—Los hortelanos de la Florida, abogaron hoy por aranceles suficientemente altos para proteger a los plantadores del país contra la competencia de los productos cubanos.

Los representantes de los huertanos declararon ante la Comisión del Departamento de Estado, encargada de la información acerca de los tratados de reciprocidad, manifestando que la industria se encuentra seriamente afectada por el convenio concertado con Cuba, que reduce los derechos arancelarios a los productos de la tierra.

Abogaron por un importante aumento de los aranceles en el caso de que se renueve, en el mes de septiembre, el vigente tratado y arguyeron que los Estados Unidos deben pedir la limitación de los embarques cubanos a este país.

Bajo la dirección del representante J. Mark Wilcox, demócrata de West Palm Beach, los floridanos dijeron que los mercados del Norte son invadidos todas las estaciones del año con vegetales baratos de Cuba, con la consiguiente pérdida para los productos del Estado de la Florida.

Los testigos manifestaron a los periodistas, a los cuales no se permitió que asistieran a la información, que habían solicitado prioridad para los productos de la Florida en los mercados del Norte. El único medio de lograr esto, agregaron, es elevar la protección arancelaria.

Aseguraron que los tomates cubanos se producen por menos de la mitad de lo que cuesta sembrarlos en la Florida. La producción del aguacate cuesta 9.3 centavos más en la Florida que en Cuba, dijeron, y los pimientos 3.5 centavos más caros.

Durante esta temporada, siguieron diciendo, el precio del tomate de la Florida bajó de $1.32 el bulto a 49.5 centavos tan pronto como entró en vigor el tratado de reciprocidad con Cuba. El precio del pimiento bajó de $1.06 a 35.5 centavos.

Otros miembros de la delegación congresional de la Florida, entre los senadores Pepper y Andrews, participaron en la exposición de hechos a la Comisión investigadora. Después de la vista se dijo que la Comisión no había hecho ningún pronunciamiento a causa de que carece de facultades para decidir.

Wilcox agregó que comparecería ante la Comisión de Medios y Arbitrios de la Cámara para presentar una proposición de ley que limite las facultades del Presidente a reducir los aranceles, de manera que como en este caso los derechos sean menores que la diferencia en el costo de producción.

La vista ante la Comisión de información sobre reciprocidad se ha efectuado con la esperanza de que el Presidente Roosevelt establezca esa condicional en cualquier nuevo convenio que haga con Cuba.

Declararon hoy ante la Comisión, John D. Kennedy, representante del Gobernador Fred P. Cone; Dwight Rogers, representante de la Legislatura del Estado; George Fletcher, presidente de la Asociación de Aranceles Agrícolas de la Florida; L. L. Chandler; H. W. Bird, manager general de la Asociación de Plantadores de Tomates de la Costa Oriental de la Florida; E. W. Lins, manager de ventas de la American Fruit Growers, Inc.; J. L. Paxson, presidente de la Comisión del Condado de Dade; John R. Mathis; Bryan Pearce; Horace O. Robinson; A. H. Hoadley y W. C. Mick.

AMBOS DECLARARON QUE SE SIENTEN MUY SATISFECHOS CON EL RESULTADO DEL VIAJE

Regresaron de la excursión por la República a las cuatro de la tarde. Miles de personas invadían la Estación Terminal y sus alrededores Al regresar a la mansión palatina, el doctor Laredo Bru hizo importantes manifestaciones a la Prensa. También el Cor. Batista

Un magno y entusiasta recibimiento tributó ayer el pueblo de la Habana al Presidente de la República, coronel Laredo Bru y al Jefe del Ejército Constitucional, coronel Batista, con motivo del regreso de ambas ilustres personalidades de su fructífero viaje a la provincia de Santa Clara.

Desde el medio día comenzaron a afluir las gentes a la Estación Terminal ferroviaria, tan nutridamente, que a las pocas horas no había ni en el andén ni en sus alrededores un solo sitio vacío.

A las tres ya era materialmente imposible transitar por aquellos lugares, a los cuales continuaban llegando merced a todos los medios de transporte, numerosas personas ansiosas de saludar a los distinguidos viajeros, de cuya patriótica y provechosa labor en las Villas venía dando cuenta a diario la Prensa capitalina.

Pocas veces se ha aglomerado tanto público en la Estación Terminal como en la tarde de ayer. Resultó una grandiosa manifestación de simpatía de las que existen memoria.

No es necesario decir que junto a las clases populares de la sociedad, junto a los más humildes, aparecían los de más elevada posición en la política, en la banca, en el comercio, etc., etc.

La mujer, como siempre, puso en aquel ambiente bullicioso una gratísima nota de feminidad.

No hubiera sido posible, en manera alguna, hacer una relación, siquiera a grandes rasgos, de los elementos más destacados de nuestro mundo social, que allí acudieron a darle la bienvenida al Jefe del Estado y al Jefe del Ejército.

Baste decir que acudieron representativos de todos los sectores, incluyendo desde luego a los Secretarios del Despacho, Magistrados del Supremo y de las Audiencias, Jueces, senadores, representantes, concejales, consejeros provinciales, profesores de la Universidad, de los Institutos, de las Escuelas Superiores, Jefes y oficiales del Ejército, de la Marina de Guerra, de la Policía, Jefes de Departamentos de todas las Secretarías, etc., etc., y delegaciones de los partidos políticos, etc.

Al anunciarse la proximidad del tren, a las cuatro, el público rompió en estruendosos aplausos y al detenerse el convoy, los vivas más clamorosos se sucedieron.

A duras penas el Presidente de la República y el Jefe del Ejército pudieron abrirse paso entre la multitud que los rodeó anhelante de estrechar su mano.

Las gentes, aglomeradamente, aplaudiendo y dando vivas, acompañaron a los viajeros hasta que éstos tomaron sus respectivos automóviles. Y al partir los vehículos, se repitieron las explosiones de entusiasmo

Tanto el Presidente como el Jefe del Ejército se mostraban satisfechos de su viaje.

El Coliseo

Al llegar el convoy a Coliseo subieron a bordo del mismo, uniéndose a la excursión hasta la Habana, las esposas del coronel Laredo Bru, del coronel Batista, del teniente coronel Galíndez y del teniente coronel Velasco.

Declaraciones del Presidente de la República

Una vez en Palacio, el Jefe del Estado, hizo a los reporters las siguientes declaraciones:

No tengo palabras para demostrar mi gratitud a las poblaciones de Trinidad, Sancti Spíritus y Cienfuegos, que acabo de visitar en compañía del coronel Fulgencio Batista, Jefe del Ejército Constitucional, y del Secretario de Obras Públicas, señor José A. Casas.

No es solamente la alegría producida por la acogida cordial dispensada a mis distinguidos acompañantes y a mí, sino por la colaboración efectiva y decidida que el pueblo ha prestado a los nuevos métodos que el coronel Batista y yo hemos comenzado a desenvolver, a fin de que el mejoramiento público deje de ser una hermosa esperanza, para convertirse en realidad evidente.

Ustedes saben que los recursos económicos de la nación dedicados a esos fines son muy limitados, y además tenemos el propósito decidido de no hipotecar la República con nuevas obligaciones. Ahora podrán ustedes calcular los esfuerzos que habrán de ser realizados para que el pueblo de Cuba reciba la justa satisfacción de sus más sentidas necesidades, pero podemos afirmar, el coronel Batista, el Secretario de Obras Públicas, ingeniero Casas y yo, que el método de cooperación y solidaridad que estamos implantando ha sido, por lo menos, en sus inicios, un éxito formidable.

Ustedes saben en lo que consiste el eje de ese plan. En cada localidad se constituye un Patronato formado por las fuerzas vivas que tendrá a su cargo, no la fiscalización ni supervisión, sino una real y efectiva intervención en la obra a realizar. El Ejército aporta y pone a la disposición de ese patronato, un grupo de hombres técnicos y elementos inteligentes que sirvan de capataces, inspectores y listeros, y así, diariamente, se lleva la obra hacia adelante a toda prisa con los elementos de que dispone el Estado y con los que aporten las personas solventes de la propia comarca beneficiada por la obra.

Sancti Spíritus recibió alborozado el inicio de los trabajos e inmediatamente aportó más de veinte mil pesos al Patronato.

Cienfuegos, que es la cuna de este sistema de cooperación, en cuya bella ciudad se han realizado por ese procedimiento las obras portentosas del Yacht Club, el Liceo y la Colonia Española y parte de la carretera a Ranchuelo, tenía que exceder a todas las demás ciudades, destacándose como la primera, e inmediatamente constituyó su Patronato, reuniendo en seguida más de 60 mil pesos. Baste decir que en una sola hora la Sucesión de Castaño, Cacicedo, Monasterio, Sucesión de Falla Gutiérrez, Emilio Navarro, Bengochea, Antonio Alvarez, Adolfo Villa y otros suscribieron treinta mil pesos.

Este procedimiento tiene que dar resultado, y si no lo dá, es porque el pueblo quiere hacer dejación del derecho que se le otorga.

No puede tolerarse más que se rediten esos desenvolvimientos lentos, como el del Acueducto de Santiago de Cuba, verdadero Panamá de nuestro sistema de construcciones, que durante algún tiempo fué, como dijo un ilustre senador, la gran defraudación que empezaba en la Secretaría de Hacienda y terminaba en Charco del Mono.

El pueblo tiene que ir personalmente a esas obras con los obreros y con los soldados para darles término en la forma real, efectiva y práctica en que un hacendado ejecuta en su ingenio una línea del ferrocarril, vigilando el dinero hasta el último centavo, impidiendo la mentira de las nóminas, el fraude en las cuentas de los contratistas y, en una palabra, llevando la verdadera revolución a ese departamento que, por fortuna, está ahora dirigido por un hombre de la integridad y del espíritu recto de José Antonio Casas, quien ha sido propulsor y será, seguramente, el que lleve a feliz término el plan antes esbozado.

Declaraciones del Jefe del Ejército

Poco antes de las cinco llegaba a la Ciudad Militar el coronel Batista, acompañado de su distinguida esposa, señora Elisa Godínez de Batista, y de su hijita Myrta.

En el jardín de la residencia del Jefe del Ejército los periodistas de la Ciudad Militar tuvieron ocasión de charlar brevemente con él; fué una charla breve, debido a que se vió en la necesidad de atender a muchos de sus compañeros de armas y amigos que hasta allí acudieron para darle la bienvenida.

Junto al Jefe se hallaban el coronel López Migoya, los tenientes coroneles Galíndez y Sosa Quesada; el comandante Mariné, el comandante Corbo Barquín, el capitán Manuel Pérez, el capitán Cantillo, el señor Alfredo Botet, Administrador de la Aduana de la Habana, y otras personas.

A preguntas que le hicimos acerca del viaje rendido a Trinidad, donde casi está construída ya la carretera que va desde esta vieja y prestigiosa ciudad hasta los Topes de Collantes, y a Cienfuegos, la popolosa Perla del Sur, nos dijo:

—Me siento altamente satisfecho de este viaje que he rendido a las Villas en compañía del ilustre señor Presidente de la República. Tanto él como yo estamos muy agradecidos por las demostraciones de simpatía y afecto que todas las clases sociales nos hicieron a lo largo de la ruta de nuestra excursión.

Dichas estas sencillas frases, el Coronel pasó a su residencia, donde lo esperaba un grupo de sus íntimos que acudieron hasta la Ciudad Militar para saludarlo.

Manuel Azaña llegó a Valencia y habló una hora

Trató de desvirtuar que su Gobierno haya adquirido el menor compromiso con Rusia

VALENCIA, enero 22. AP. El equilibrio de la Europa occidental, declaró hoy el Presidente de la España socialista, depende de la victoria del gobierno Madrid-Valencia en la guerra civil española. Con un discurso por radio inició el traslado de su residencia oficial desde el monasterio de Monserrate en Barcelona, donde se dice que estaba profundamente dedicado al estudio de los clásicos latinos, a Valencia, sede del gobierno.

Poco antes de pronunciar su discurso en el Ayuntamiento, el Presidente, que acaba de llegar de Barcelona, dijo que se propone permanecer en Valencia indefinidamente, al objeto de estar en contacto con el gobierno.

Los miembros del gabinete, otros funcionarios del gobierno y los miembros del cuerpo diplomático, asistieron a la recepción del Presidente.

Su discurso de una hora fué interrumpido frecuentemente con aplausos, particularmente cuando negó los rumores de que España hubiese suscrito tratados que comprometieran su futuro a fin de obtener la ayuda extranjera.

«España no tiene más compromisos», declaró. «España está librando una guerra política, una guerra de independencia.

«El derecho está a nuestro lado. Estamos luchando por el concepto moral de la libertad.

«No tenemos ni queremos intervención extranjera de ninguna clase. Deseamos seguir como antes. Nuestro triunfo no será el triunfo de ningún partido político o de ninguna organización. Será el triunfo del pueblo mismo.

«El enemigo llama a la revuelta un movimiento nacionalista. Es un nombre inadecuado. El verdadero movimiento nacionalista es el que hacemos nosotros».

Recomendó disciplina y obediencia a los combatientes socialistas.

Dos capitanes rojos mueren en el frente sur

Cuatro poblaciones fueron ocupadas por las tropas de Llano en el último ataque

SEVILLA, enero 22. (Havas).—Hablando hoy ante el micrófono el general Gonzalo Queipo de Llano, general en jefe de las tropas nacionalistas en el frente sur de España, dijo lo siguiente:

«En el frente de los ejércitos del sur, se desarrollaron hoy operaciones en el sector de Granada; en esas operaciones participaron dos columnas, una al mando del coronel Muñoz y otra al mando del teniente coronel Vaguro. Ocupamos cuatro poblaciones, como consecuencia del rápido avance que no permitió al enemigo reforzar sus líneas, para contener el asalto de sus posiciones por nuestras unidades. Nuestras tropas dispersaron al enemigo, tomándole 29 prisioneros y material de guerra importante.

«Algunos prisioneros fueron heridos por los rojos, pues en realidad lo que intentaban hacer era pasarse a nuestras líneas. Entre el material ocupado figuran 30 fusiles, un fusil ametralladora, 30 cajas de municiones y gran cantidad de víveres y material diverso.

«El enemigo abandonó, además, 46 cadáveres, entre los cuales figuran los del capitán Antonio Moisés y el capitán Pérez Conde. También había los de tres tenientes, que no han sido identificados».

Destruída gran parte de la ciudad

MALAGA, enero 22. (Exclusivo).—El bombardeo a que los aviones han sometido esta ciudad, ha destruído cerca de la cuarta parte de sus residencias, dice un comunicado del general Martínez Monje, jefe militar de esta zona.

El general agrega que los aviones nacionalistas tienen sus bases en Tetuán y Ceuta y que de allí hacen vuelos sobre Málaga, cargados de bombas que arrojan sobre la ciudad.

El general manifiesta que está formando un ejército nuevo para hacer frente al ejército invasor que ha llegado a Marbella. Agrega que mientras él prepara los nuevos milicianos, los guardias republicanos y los milicianos armados de Málaga han ido a tratar de contener el avance nacionalista en las cercanías de Marbella.

Iniciarán pronto el ataque a Málaga

ALGECIRAS, enero 22. (Exclusivo). Desde su despacho, a bordo del crucero «Canarias», el general Queipo de Llano ha dicho esta noche que sus tropas están en Fuengiral, esperando la llegada de nuevos contingentes para proceder contra Málaga.

Dice que la resistencia marxista es escasa.

Y que sus tropas están intactas. Entre tanto, se han ocupado de limpiar los nidos marxistas en las sierras, al norte del litoral.

«El avance se combinará con el descenso de las sierras de Ronda, donde hay fuertes contingentes nacionales», dijo el general Queipo de Llano.

La tripulación del "San Antonio" será expulsada a España

BUENOS AIRES, enero 22. UP. Los tribunales argentinos han dictado un embargo contra el trasatlántico español «Cabo San Antonio» con el fin de garantizar el pago de los sueldos que se deben a los marineros y que suman 109.755 pesetas.

Se recordará que el buque «Cabo San Antonio» fué detenido por las autoridades argentinas en esta bahía después del arresto de la tripulación, que destituyó a los oficiales designando un comité comunista.

El Gobierno argentino ha acordado expulsar a los marineros del «Cabo San Antonio» la semana próxima.

DEJAR EL ORO DE ESPAÑA EN MANOS DEL MARXISMO SERIA VULNERAR LA NEUTRALIDAD

Italia y Alemania piden que se deposite en manos del Comité Neutral e insisten en que salgan de la nación española los agitadores políticos y los aventureros

EL GOBIERNO DE BURGOS HARA UNA EMISION DE MONEDA

BERLIN, enero 22. (Havas).—Se tiene conocimiento de que el Gobierno alemán, en su respuesta a Londres, demandará sin ambajes que la reserva metálica depositada por el Gobierno de Valencia en Francia, se ponga a disposición de la Comisión de Neutralidad y no intervención, como condicional previa a tratar para la solución del problema de España.

Alega el Gobierno alemán, que como el régimen de Valencia no ha podido sofocar la insurrección y ha perdido con el dominio del territorio la soberanía y el imperio, ha perdido a la vez el derecho de disponer de las reservas monetarias de la nación.

Alemania e Italia conceptúan, por esto, que el no oponerse al empleo de ese dinero por el Gobierno del Frente Popular constituye una forma de intervención en favor del mismo.

También demandarán que salgan de la Península los voluntarios extranjeros y los agentes políticos que se encuentran interviniendo en la vida de la nación. El embajador inglés, Sir Erie Drummon, que se encuentra en Londres, entregó a Eden el borrador de la nota italiana.

AVILA, enero 22. (UP).—El Gobierno de Burgos ha anunciado que sustituirá muy pronto los antiguos billetes del Banco de España con una nueva emisión, retirando gradualmente los antiguos de la circulación.

Según el decreto que promulgó en el mes de noviembre el Gobierno de Burgos, los tenedores de billetes podrán canjearlos cuando esté lista la nueva emisión, pero aún no se sabe si ya se han empezado a imprimir los nuevos billetes.

El corresponsal ha podido saber que los billetes de la nueva emisión se llamarán Burgos o Francos.

A pesar de que existe ya un depósito metálico parcial para garantizar los billetes nacionalistas, éstos cuentan con apoderarse de las reservas metálicas del Banco de España para garantizar plenamente su moneda, y por esto la «peseta enemiga» carece ahora de valor en las regiones que dominan los nacionalistas.

Las complicaciones monetarias comenzaron en noviembre pasado, cuando las autoridades de Burgos resolvieron estampillar los billetes que circulaban en España antes de la revolución, para revalidarlos dentro del territorio nacionalista y diferenciarlos de los que circulan por las provincias rojas. Poco después el Gobierno de Valencia decretó la invalidez de los billetes estampillados.

Inmediatamente comenzó la falsificación del estampillado y entraron en territorio nacionalista, de contrabando, por la frontera francesa y otros lugares, billetes que causaron un gran desconcierto económico. El Gobierno de Burgos ha resuelto castigar a los contrabandistas con penas de prisión.

LOS MIEMBROS DEL SERVICIO EXTERIOR DEBERAN OCUPAR SUS POSICIONES

«Puede que se me acuse de ser enérgico, pero nunca injusto», declara el General R. Montalvo, sobre su orden en tal sentido

GRAL. RAFAEL MONTALVO

Objeto de comentarios diversos ha sido la situación en que se encuentran numerosos miembros del cuerpo consular y diplomático de la República. Muchos de esos representantes de Cuba se mantienen fuera de sus cargos, no obstante la orden dada por la Secretaría de Estado en el sentido de que acudan a incorporarse a sus puestos rápidamente, para evitar que los asuntos de la nación en el extranjero continúen abandonados o mal atendidos.

Para conocer en detalle la medida que últimamente ha adoptado en este caso el secretario del Exterior, hemos entrevistado al general Rafael Montalvo, quien, con su habitual gentileza, se ha apresurado a facilitarnos los informes correspondientes; informes que revelan en él, desde luego, como se desprende de sus palabras, un espíritu de disciplina que en nada quebranta los dictados de la más estricta cortesía, pero que se niega a transigencias perjudiciales para los intereses nacionales encomendados a su custodia.

He aquí las declaraciones del distinguido miembro del Gabinete:

«En la Habana hay en la actualidad funcionarios del cuerpo diplomático y consular en número de 53, que le cuestan al Estado 9,135 pesos 52 centavos mensuales.

«He dado la orden de que se incorporen a sus puestos, porque entiendo que el Estado paga para que se le preste un servicio. A la inmensa mayoría de esos señores no los he visto en mi vida. No tengo en este asunto apasionamiento de ninguna clase. Me limito a hacer la administración que se me ha confiado.

«He ordenado al pagador de esta Secretaría que no le pague sueldo a ninguno de esos señores el día 30, porque con tiempo he dado la orden de que se embarquen a sus respectivos destinos.

«Los empleados de la Secretaría que encontré a mi llegada a ella, están en sus puestos. Ni he traído ni parientes ni ahijados. Conservaré a los que están mientras entienda que cumplen con su deber.

«Puede que se me acuse, con razón o sin ella, de ser más o menos enérgico, más o menos soldado; pero reto a que se me señale una sola injusticia cometida por mí, y si ésta existe, estoy presto a repararla».

M.E.C.D. 2016

LOS SECRETARIOS DE ESTADO, HACIENDA Y AGRICULTURA ESTUDIAN EL REPARTO DE CUOTAS AZUCARERAS

"DEBEMOS APROVECHAR LOS BENEFICIOS QUE SE DERIVAN DEL TRATADO DE RECIPROCIDAD"

(INGENIERO E. MONTOULIEU)

ES NECESARIO HACERLO, AGREGO, PARA EVITAR LAMENTACIONES QUE LUEGO SERIAN INUTILES

Es muy delicado, dice el Secretario de Hacienda, hacer un movimiento de personal en el Departamento. Para emplear a los miles de solicitantes sería preciso el turno rotatorio

El Secretario de Hacienda declaró ayer a la prensa que las Comisiones que actúan en la recopilación de antecedentes, entre ellas la de la Reforma Tributaria, Bancaria y Monetaria y de Contabilidad, siguen trabajando y muy en breve le rendirán los informes correspondientes.

Con respecto a unas declaraciones del Presidente de los Estados Unidos de América Mr. T. D. Roosevelt, manifestó que estimaba maravilloso el porvenir de Cuba con la prórroga por tres años del Tratado de Reciprocidad; agregó, sin embargo, que los cubanos debemos aprovechar esas ventajas para que cuando no sea Mr. Roosevelt Presidente de Norteamérica, y varíe nuestra situación arancelaria, Cuba no tenga razones para lamentarse como en otras ocasiones.

Respecto al estudio del movimiento de personal, declaró que es un asunto delicado, pues la administración se quebranta mucho con los constantes movimientos de empleados. Desde luego, dijo, es necesario hacerlo cuando se trata de empleados incompetentes, faltos de preparación, o que delinquen, pero aún así hay que saberlos sustituir con personas no solamente capacitadas, sino de honradez intachable.

En cuanto a los presupuestos de 1937-38, declaró que continúa el estudio del anteproyecto presentado al Cnogreso. Es partidario de que debe ajustarse a la capacidad contributiva del país.

Sería ideal, dijo el señor Montoulieu, obtener que las fuentes de ingreso se nutrieran lo suficiente para mantener un presupuesto alto de gastos, pero no pensemos en nuevos tributos, pues ya son bastantes los que pesan sobre los contribuyentes.

Con una buena fiscalización, con personal técnico y competente y una buena disposición para defender los intereses del Estado, estoy seguro que las recaudaciones llegarán a ser mucho más altas de lo que nosotros calculamos, lo que permitirá al Gobierno sostener en el próximo año económico los mismos gastos que figuran en el actual.

Los compradores de billetes

El Secretario de Hacienda recibió ayer un nuevo memorándum presentado por la Unión Nacional de Compradores de Billetes de la Lotería Nacional, para recabar equidad en la distribución de los títulos de la Renta.

Acusaron a varias casas de controlar su venta.

Peticiones de destiones

Son numerosas las peticiones de destino que ha recibido y recibe el Secretario de Hacienda, bien directamente o por conducto de sus auxiliares en el despacho de la Secretaría. Manifestó el señor Montoulieu que pasan ya de 3.700 y que el personal de la Secretaría será poco más o menos el mismo, por lo cual necesitaría establecer un turno rotatorio para satisfacer a todos los aspirantes, perjudicándose, desde luego, la Administración.

Centrales que muelen

Empiezan las Zonas y Distritos Fiscales de la República a dar cuenta a la Secretaría de los Centrales Azucareros que han comenzado su molienda.

Exención de impuesto

El señor Rafael Rey Pérez, vecino de Ciego de Avila, ha solicitado de la Secretaría de Hacienda, la exención del impuesto sobre azúcar gravado por Decreto número 660, de 1936, amparándose en el decreto ley número 699, publicado en la Gaceta el día 28 de marzo del año 1936.

Derecho caducado

El Presidente del Tribunal Supremo de Justicia ha comunicado a la Secretaría de Hacienda, que la Sala de Gobierno de dicho Tribunal, acordó declarar caducado el derecho de los señores José Ramón Isoba Soto y Miguel Zacarías Fernández García, a los nombramientos de Jueces Municipales primero y segundo suplentes en Isabela de Sagua, por no haber tomado posesión de sus cargos dentro del término legal.

La propia Sala de Gobierno acordó ascender al señor Mario Quirós Macías, Juez Municipal de Colón, al cargo de Juez de Primera Instancia de Guantánamo, y trasladar al señor Alejandro García y de Caturla, Juez Municipal de Palma Soriano, al Juzgado Municipal de Quemados de Güines.

Arribada forzosa

El Administrador de la Aduana de Nuevitas, ha comunicado a la Secretaría de Hacienda, que ayer entró de arribada forzosa en aquel puerto, el vapor americano «Palland», procedente de Ponce, Puerto Rico, por hallarse en grave estado su capitán, el que fué atendido por el médico del Puerto y las autoridades de Inmigración, continuando viaje a Mobila, llevando a bordo a su capitán mucho más mejorado de su dolencia.

Los ingresos

Según los datos facilitados por la Dirección General de Contabilidad, la recaudación de ayer, día 21, por rentas públicas, fué de $205.741.05. Se ha recaudado en lo que va de año fiscal, la suma de $41.868.689.19.

ARMONIAS

REVOLUCION PARA EL PUEBLO

LA REVOLUCION que Cuba necesita no podía triunfar en su etapa derrocadora sino con las masas populares o con las fuerzas armadas cuando estas últimas asumieran las reivindicaciones populares. Revolución civil o revolución militar. Fuerza popular o fuerza militar. El Ejército sustituyó al pueblo ausente en la demanda y ganó la revolución.

Los «sectores» revolucionarios civiles habían desdeñado el adoctrinamiento y el proselitismo de nuestras masas populares. Omitieron convertir en revolucionarios activos y efectivos a nuestros **elementos de revolución**: la mujer, el negro, el obrero y el campesino.

En esqueleto, sin el apoyo denodado de las masas populares y en pugna con los demás sectores y con el Ejército, ningún sector hubiera podido ocupar el poder por la vía del golpe de Estado, y de haberlo conseguido no hubiese podido mantenerse en el Gobierno.

Son verdades reiteradamente expuestas en esta columna del DIARIO DE LA MARINA exhortando a los sectores civiles a que se uniesen y vinieran a hacer política revolucionaria dentro de la legalidad, ya que no quedaba otro camino viable.

El retraimiento aislado y conspirador malgastó mucho tiempo precioso, aunque no del todo en balde, pues produjo la experiencia y los convencimientos que están propiciando ahora una magna reconciliación revolucionaria para emprender, simultánea o quizás conjuntamente, la fase constructiva de la revolución.

Véanse, si no, las inteligentísimas declaraciones últimas del doctor Grau San Martín: la unificación de todas las fuerzas y sectores revolucionarios, previa la unificación de ideologías afines, debe ser el imperativo más urgente de los revolucionarios; constitución de un gran partido revolucionario; concurrencia a una Constituyente soberana. Con lo cual honra y confirma las sugerencias que en todo el post-machadato se brindaron en esta sección.

Y también parece conceder crédito a mi respetuosa exhortación de diciembre 12, 1933—un mes antes de ser derrocado—, a que renunciara la Presidencia de la República y bajara a las masas «auténticas», las reorganizara y se dedicara, «en cuerpo y alma», a hacer política de izquierda para aspirar después a la Presidencia de la República por elección.

Ha dicho ahora el doctor Grau San Martín y merece por ello aplausos: «Creo conveniente la reorganización del Partido fundado para **continuar y perfeccionar** la obra iniciada durante mi gobierno—del Partido Revolucionario Cubano, (auténtico)—, no con el interés mezquino de ocupar posiciones ventajosas, sino con el propósito inquebrantable y generoso de disponer de una nueva fuerza que la anime y oriente». Así lo esperábamos en nuestras recientes «Armonías» del sábado 9.

Es de esperarse también que el doctor Martínez Sáenz y quizás algunos de los sectores más radicales se pronuncien en actitud parecida, dentro de sus respectivas modalidades.

Por fortuna, la «toma revolucionaria» que no podían lograr los sectores civiles en las circunstancias descriptas, la efectuaron las fuerzas armadas como si dijéramos «en nombre y representación del pueblo cubano».

La faena derrocadora y la obra provisional de la revolución las ejecutó y mantuvo el Ejército con tanta firmeza y habilidad política, con tan clara visión de estadista, que ahora, al cabo de tres años polémicos y dramáticos, recibe la espontánea aquiescencia y colaboración revolucionaria civil para acometer juntos, civiles y militares, la obra constructiva de la revolución salvada por los militares.

El Ejército, que es la fuerza conquistadora por excelencia, pudo hacer e hizo la revolución prescindiendo de la movilización revolucionaria de las masas populares, omisión contraproducente en los sectores civiles, ya lo hemos visto. El Ejército sólo necesitaba asumir las reivindicaciones populares y conquistarlas para ellas, como lo hizo.

Su energica determinación de cumplir lealmente la misión histórica de poner al pueblo en posesión de sus reivindicaciones, desplazando para ello todos los obstáculos continuistas e instaurando el gobierno cívico-militar que hoy nos rige, ha obrado el visible prodigio de convencer a los sectores civiles de la probidad revolucionaria del 4 de Septiembre y realizar la reconciliación de la gran familia reivindicadora.

Así la revolución se completará y perfeccionará, pues que contará con la fuerza militar que la mantenga y garantice, y además tendrá la fuerza popular, el arraigo civil, la solidez y universalidad ideológicas que la hagan cabal y perdurable. Si no acontece algún percance imprevisible podrá decirse que la revolución se ha salvado definitivamente.

Pero hay esto otro que no es menos interesante. A los sectores y partidos rebeldes no puede pedírseles discretamente sino que vengan a la legalidad a hacer su proselitismo en virtud de programas avanzados y fidedignos, con vistas a la Constituyente y a las próximas elecciones generales. Si esa colaboración es «sincera, entusiasta y decidida» como la promete el doctor Grau San Martín, resultará de inmenso beneficio.

Sin embargo, tenemos antes de las elecciones generales tres años de un Gobierno destinado mayormente a realizar los postulados militares, civiles, económicos y sociales de la revolución de Columbia.

Un gobierno que, por sus solemnes promesas y por las medidas que lleva implantadas, está cosechando con creciente abundancia la confianza de los revolucionarios civiles más intransigentes. Un gobierno cuya misión histórica es la de echar los cimientos para la reconstrucción económico-social de Cuba y cuyo triunfo o fracaso pudiera ser el triunfo o el fracaso de la revolución del 4 de septiembre.

Pues bien, hay entre nosotros un número importante de revolucionarios civiles ajenos hoy a los sectores y partidos, pero aptos por su probidad y su capacidad técnica para asesorar al gobierno del doctor Laredo Bru y al coronel Batista en la eminente obra gubernamental que ambos han emprendido.

Reputo como conveniente el que ese grupo ofrezca su colaboración directa e inmediata al Gobierno y al Jefe de la Revolución de Septiembre, como un cuerpo gratuito y honorario de asesores políticos, económicos y sociales, cual aportan su colaboración las organizaciones civiles revolucionarias a la obra constituyente y a las próximas elecciones generales. Ninguno de esos asesores aspiraría a ocupar cargos públicos en esta situación ni a otra retribución que el honor de servir a la revolución y a la patria.

Urge reconstruir la economía y la sociología cubanas. A ello pueden contribuir por modo eminente no pocos cubanos cualificados que, por uno u otro escrúpulo, se inhibieron de participar en la pasada rivalidad de los civiles y los militares o se apartaron de ella a tiempo. Tienen toda la fuerza moral que se precisa para este género de servicios al fructificar la reconciliación revolucionaria.

Parece que el coronel Batista está llamado a realizar una gran misión histórica en Cuba y creo que debe ayudársele a culminarla en un magnífico triunfo revolucionario de indudables esencias democráticas. Merece «una colaboración sincera, entusiasta y decidida», como la preconiza el doctor Grau San Martín en sus últimas declaraciones, sin desdoro para su anterior rebeldía «auténtica» ni mengua para sus auténticos prestigios de jefe revolucionario presidenciable.

Si los resultados no correspondieren a tan altos designios, que Dios a cada cual se lo demande.

Gustavo E. URRUTIA.

Momento en que hacía sus descargos el propietario de la planta de radio, señor Zequeira. Pueden verse los demás acusados y a algunos de los letrados defensores.

Suspenden el juicio de nuevo, por el plagio de Castaño

Los acusados por el suceso de la emisora CMBN niegan la acusación que les hacen

Pasadas las once de la mañana de ayer dió comienzo ante el Tribunal de Urgencia de La Habana, integrado por los doctores Antonio J. de Vignier, Presidente y Carlos Reyes y José P. Ferrer Saavedra, Magistrados, actuando de Secretario el doctor Francisco Valdés Gómez, el juicio del caso seguido a numerosos acusados por los sucesos desarrollados a virtud de la muerte de Francisco Castells, llamado El Guajiro Castells. La extensa lista de los acusados se aumentó con la presentación de uno más, el señor Gabriel Zequeira, propietario de la planta de radio, por lo que los que se juzgan son 17. Zequeira fué presentado por su defensor, doctor Gerardo de Villiers, siendo los demás letrados que contienden los doctores José Guerra López y Fernando Suárez, que laboran por los hermanos Humberto, Guillermo, Raúl, Mario y Armando Pí Muñoz, Rogelio Sandrino Moreira, que patrocina a Margarita Jacoba Quintana, amante de Castells y a otros, José Ramón Cruells, del bufete Palma-Cruells, Armando Rabell, Jenaro G. Brito, Servando Fernández Romero, Santiago Fernández Casuso, M. Betancourt y Calixto Massó.

Ayer sólo se practicó la prueba de confesión, negando los encartados toda conexión con el ya repetido Francisco Castells. Y se suspendió el acto para continuarlo el próximo día 26, martes, en que comenzará la prueba testifical, con la de los miembros de la Sección de Investigaciones de la Policía Nacional, que tomó participación en el servicio.

Fueron declarando los acusados en este orden: Ramón González Tejera, Concepción Casanova, Enrique Cabezas, Roberto Peraza, Angel Pérez Delgado, Margarita Jacoba Quintana, la cual negó todo nexo con Castells, Dagoberto Díaz, Ventura Montes, ingeniero técnico y condueño de la planta de radio, José Pugas, Guillermo Pí, Armando Chapelli, Aniceto Lamelas y Gabriel Zequeira oeitaiorrpp,dzeliRa-Gabriel Zequeira, propietario de la repetida planta. En cuanto a los demás señores Pí Muñoz expusieron lo mismo que Guillermo: que fueron detenidos todos en su domicilio de Campanario sin saber por qué, pues en ningún momento se han dedicado a actividades delictivas, como lo demostrarán oportunamente con las pruebas ante el tribunal.

Durante la sesión de ayer desplegaron sus vastos conocimientos en la materia penal no sólo los miembros del tribunal, sin excepción alguna, sino también el Fiscal doctor Gilberto Mosquera y los defensores todos de los encausados.

Suspendido el caso Castaño

Volvió a suspenderse ayer el juicio por el secuestro del señor Nicolás del Castaño Padilla, seguido a Guillermo Ara, Julio Zahonet, Modesto González del Valle y Angela Martínez. Comenzó y se suspendió el juicio contra Manuel Pacheco Román, por propaganda sediciosa y fué juzgado y absuelto Ramón Montenegro Rodríguez, de tenencia de armas, siendo defendido por el doctor Armando Rabell.

Hoy, por ser sábado, no hay juicio señalado.

La acusada Margarita Jacoba Quintana, amante de Francisco Castells, hablando con el doctor Rogelio Sandrino, sobre el plan de defensa.

Admitió el Juez Especial la prueba propuesta por el querellante en la acusación contra una Junta Electoral

Elevada a la Audiencia la causa por el asesinato del señor Ramón Fonts. Tres juicios importantes comenzaron ayer en la Audiencia por homicidio y uno por falsificación

En el proceso que se acaba de incoar en el Tribunal Supremo por delito electoral a virtud de querella formulada por el doctor Alfonso Lay contra los miembros de la Junta Provincial Electoral de Camagüey, el Juez Especial doctor Jesús Rodríguez Aragón, que instruye la causa, dictó resolución ayer admitiendo toda la prueba propuesta por dicho querellante. Este está dirigido profesionalmente por el doctor Luis Lay y mantiene el procedimiento contra el expresado organismo para demostrar que en las elecciones del 10 de enero, se le dejaron de contar maliciosamente votos a él, que debió ser electo Representante a la Cámara por el Partido Acción Republicana, y se proclamó al doctor Gonzalo de Varona, quedando él como Primer Suplente.

Elevado a la Audiencia el proceso por el asesinato del señor Ramón Fonts.

Ya elevó a la Audiencia el Juez Especial doctor Eduardo Rodríguez Sigler el proceso seguido a Miguel Angel Cabello Malpica, Julián Luciano Grande Stincer y Giraldo Osorio García, por el asesinato del corredor señor Ramón Fonts López. Procederá, ahora, que el Ministerio Fiscal formule conclusiones provisionales, y, después, el acusador particular, doctor Enrique Roig, que actúa a nombre de la señora viuda de Fonts, y dada la calidad del delito interesarán pena de muerte. Son defensores los doctores Luis de Feria, Carlos Tariche y José Miguel Pérez Lamy, a nombre de Cabello, Grande y Osorio, respectivamente.

A Urgencia el caso contra cinco acusados de asalto y robo

En la causa seguida a los hermanos Alberto, Eladio y Matilde Duque, y José Inés Herrera y Alberto Pedroso, acusados del asalto y robo en las fincas «Terry» y «Maravilla», en Güines, el pasado año, el Fiscal, que tiene interesada pena de diez y ocho años de presidio mayor para cada uno de dichos cinco procesados, emitirá informe en el sentido de que procede que del caso conozca el Tribunal de Urgencia, por ser delito de gangsterismo. En esa forma resolverá la Sala Segunda de lo Criminal en breve. Defiende a dichos cinco procesados el doctor José Miguel Pérez Lamy.

Tres juicios comenzados y suspendidos ayer en la Audiencia

Tres juicios de importancia comenzaron ayer en la Audiencia, suspendiéndose para continuarlo más adelante:

La Sala Segunda comenzó el de Pedro Pablo Jiménez por el homicidio del vigilante de la Policía Nacional Angel Cruz Lloveras, en Trocadero, 67, el 19 de junio último. Sólo se leyeron ayer las conclusiones de las partes: del Fiscal, doctor Francisco Ponte Domínguez y del acusador doctor José Morell Romero, que piden catorce años, ocho meses y un día de reclusión, por homicidio; y del defensor, doctor Enrique Roig, que interesa fallo absolutorio por legítima defensa. Seguirá este juicio el día primero de febrero próximo.

La Sala Tercera comenzó el de Angel Carmona Trocha, por homicidio de Demetrio Fernández Fausto, en la cárcel, en octubre del pasado año. Se practicó la prueba de confesión y parte de la testifical, suspendiéndose para continuarlo hoy, con el resto de la prueba testifical y la pericial. El Fiscal pide veinte años de reclusión, y el defensor doctor José Gacilarso de la Vega, que se le absuelva por legítima defensa.

Y la Sala Cuarta comenzó el de José Agapito Chassaigne y Francisco Vilaró Abreu, por falsificación de billetes de Banco falsos, suspendiéndose para continuarlo el día 2 de febrero. Para dichos encartados pide el Fiscal; para el primero diecisiete años, cuatro meses y un día de reclusión, y para Vilaró, cadena perpetua, pues le aprecia la agravante de reincidencia. Defiende a Chassaigne el doctor José Miguel Pérez Lamy, y a Vilaró el doctor Jesús A. Portocarrero.

Absuelto del delito de daño a la salud pública

Juan León Mena, para quien el Fiscal pidió cuatro meses y un día de reclusión y multa de $500.00, por daño a la salud pública, ha sido absuelto por la Sala Segunda de lo Criminal de la Audiencia, una vez que el Fiscal retiró la acusación. Fué defendido León Mena, por el doctor Carlos M. Estévez.

También se celebraron los juicios contra Antonio Sotolongo, por robo; Alberto González Sánchez, por el mismo delito; y Raúl Rodríguez Jaime, por hurto, manteniendo contra todos ellos el Fiscal la acusación.

Seis meses de arresto mayor al autor de un delito de hurto, Es frustrado en vez de consumado

En el recurso establecido por José Rodríguez Fernández, mecánico de Camagüey, contra la sentencia de la Audiencia de esa provincia en causa que se le siguió por hurto, el Tribunal Supremo, Sala de lo Criminal, ha dictado sentencia declarando con lugar el recurso. En segunda sentencia dicha Sala condena al procesado, por hurto, en grado de frustración, cualificado por la doble reincidencia, sin circunstancias modificativas de la responsabilidad criminal, a seis meses de arresto mayor. La Audiencia lo había condenado a cuatro años, dos meses y un día de presidio correccional por hurto consumado, cuando solo fué frustrado. Dirigió a Rodríguez Fernández en el Tribunal Supremo el doctor Alfredo de Castro Dueñas, cuya tesis prosperó íntegramente.

Sin lugar la aplicación de la Amnistía de 1924

La Sala de lo Criminal del Supremo, ha declarado no haber lugar a la aplicación de la Ley de Amnistía de junio del año de 1924, al recurrente Rodolfo García Marquez, que fué condenado por el Juez Correccional de la Sección Tercera, en 1913, por delito de estafa.

Interesante es la doctrina proclamada en este caso. Se declara que por haber cumplido la pena impuesta —reconocido esto en múltiples sentencias anteriores— no le es aplicable la amnistía y que en consecuencia de haberse declarado en rebeldía y por tanto no hubiera llegado a pagar la multa entonces hubiera podido beneficiarse con esta amnistía la que en todo caso se lo pudiera comprender en cuanto a los antecedentes penales, lo que no se da en este caso pues dicha ley de 5 de junio de aquel año solo «concede amnistía a los antecedentes penales por delitos políticos y a los de infidelidad en la custodia de presos, y como a ninguna de esas clases pertenece el de estafa en cuestión, es evidente que no puede estar acogida dentro de dicha Ley».

Y por último considera el Supremo «que solo en el caso de que una Ley de amnistía, cualquiera que ésta sea, determine que se amnistien también los antecedentes penales, es que estos pueden ser borrados, ya que la amnistía por sí sólo no se refiere al antecedente penal a no ser que la ley expresamente lo determine».

Está actuando ya el Magistrado doctor González Miranda

De nuevo actúa en la Audiencia el Magistrado doctor Braulio González Miranda, que no hizo uso en su totalidad de la licencia que se le concedió. El doctor González, actúa ahora en la Sala Cuarta de lo Criminal sustituyendo al doctor Enrique Mazas, que se encuentra en cama por las lesiones ocasionadas hace algunos días, al caerse próximo a su domicilio.

El doctor Mazas está muy mejorado.

Sin lugar el recurso del Registrador M. Franqui

La Sala Segunda de lo Civil de la Audiencia de la Habana, se declaró incompetente para resolver el pleito, y por consiguiente declara sin lugar, el recurso interpuesto por el doctor Plácido Martínez Franque, Registrador de la Propiedad de Mayarí, contra la resolución del Presidente de la República de 9 de enero de 1936, que le impuso una corrección disciplinaria por haber incurrido en las faltas previstas en los números 4 y 5 del Artículo 408 del Reglamento de la Ley Hipotecaria o sea la privación de ascenso y traslación por término de tres años. Esta resolución fué dictada por el ex Secretario de Justicia, doctor Andrés Domingo y Morales del Castillo. Fundamentó la misma en que, se había acreditado que la conducta moral del Registrador lo hace desmerecer en el concepto público, por su actuación como Abogado prevalido de su cargo de Registrador de la Propiedad; y de la misma manera se justificó que trató de percibir mayor cantidad por concepto de honorarios por dos certificaciones pues las hizo extender, de exprofeso, con letra manuscrita exageradamente agrandada y con los espacios desproporcionados entre las líneas de los escritos, circunstancias apreciables a simple vista, sirviendo para imponer la corrección antes expresada.

PRESIDIO UNA JUNTA DE LA COMISION DE TURISMO EL SECRETARIO ZARRAGA

El señor Raúl Zárraga, secretario de Comercio, en su calidad de presidente nato de la Corporación Nacional del Turismo, presidió ayer una junta del comité ejecutivo de ese organismo. En dicha junta se le informó al señor Zárraga de la marcha de la Corporación, quedando éste sumamente complacido por la labor realizada, a pesar de los escasos recursos de que se ha dispuesto.

Felicitó muy efusivamente el secretario de Comercio a los componentes del comité ejecutivo del Turismo y les ofreció trabajar estrechamente a su lado, para darle el impulso definitivo a nuestra industria turística.

Le dieron con una cabilla por salir en defensa de la autora de sus días

Juan Alemán Torres, de 20 años, vecino de O'Reilly número 13, fué asistido de contusiones por el tórax y cuerpo, de carácter grave.

Alemán expuso a la Policía que dos sujetos, uno de los cuales conoce por Manuel García, llegaron a su domicilio y comenzaron a vejar e insultar a la autora de sus días. Al salir en defensa de ella, uno de los citados individuos, con una cabilla, le propinó varios golpes.

Hurto de texto de Ciencias Médicas

Carlos Zimmermann Larrondo, librero establecido en Neptuno 187, dió cuenta a la Policía de que de su establecimiento le habían sustraído un texto de Ciencias Médicas, valorado en 144 pesos. No sospecha de nadie.

AVISO

Fortaleza de La Cabaña, Habana, Enero 19 de 1937.

Por el presente se dispone que los Reservistas (varones) del Regimiento No. 7 «Máximo Gómez» (Artillería) que residan en la ciudad de la Habana y sus alrededores comparezcan ante sus respectivas Unidades todos los domingos a las ocho y media de la mañana, para recibir instrucción militar.

Enrique Borbonet, M. M.
Comandante Inspector Territorial del Regto. No. 7 «Máximo Gómez» Jefe de la Reserva Militar.

Dos chinos presos en un fumadero de opio en Pogolotti

Aparentemente existía allí un tren de lavado. Detenido un traficante en drogas

Miembros del SIM. sorprendieron ayer un fumadero de opio en la calle José Miguel Gómez y Martí, en el barrio de Pogolotti.

Dichos agentes se constituyeron en el tren de lavado que existe allí, pudiendo sorprender a los asiáticos José Wong, cuando fumaban la droga negra.

En un registro que verificaron los del SIM., ocuparon diversos objetos dedicados a ese uso.

Luis Wong reside en San Nicolás 126, habitación 9, y ocultaba en su domicilio una cachimba, una lámpara de aceite, una paleta y un pomo conteniendo residuos de opio. Todos esos objetos fueron hallados por los del Servicio de Inteligencia Militar, en un hueco que de exprofeso había hecho en el piso y estaba tapado con un ladrillo.

Detuvieron a «Uzcudum»

Igualmente fué detenido ayer en la esquina de Desamparados y Habana, el expendedor de drogas Generoso Fraguela Luaces, álias «Uzcudum», español, de 38 años y vecino de Habana 186.

A Fraguela se le ocuparon dos papelillos de morfina, que tenía ocultos en el puño de la camisa.

El detenido ingresó en el Vivac.

Buscan a un chofer que con su auto arrolló a un hombre

Una vez que atropelló a su víctima, imprimió velocidad al vehículo, desapareciendo

En el Centro de Socorro de Jesús del Monte fué asistido ayer tarde de lesiones de carácter grave el anciano Angel Mestre Loret, de 59 años de edad y vecino de Lawton y Pocito, que le produjo al arrollarlo cuando transitaba por la calle de Fábrica, frente a la casa de Aspuro, un automovil cuyo chofer se dió a la fuga. En poder de la Policía las señas del vehículo, ha comenzado sus investigaciones para localizarlo y proceder al arresto de la persona que lo guiaba.

Por un camión

Benito Fuentes González, de 25 años de edad y vecino de Corona 10, sufrió lesiones de carácter grave, al ser arrollado en 10 de Octubre y Agua Dulce por el camión 86199, que era conducido por Luis Hernández Cáceres, vecino de Inquisidor 37.

Fallecimiento

Mercedes Valdés Martínez, vecina de 10 entre 5 y 7, en el Reparto Almendares, falleció ayer en el hospital «Calixto García», a consecuencia de las quemaduras que se produjo con ánimo de privarse de la vida. El cadáver le fué entregado a sus familiares.

Envenenamiento

Al ingerir «piñón de botija» se produjo una grave intoxicación, José Antonio Noriega, de 4 años de edad y vecino de Concepción 227, de las que fué asistido en el Centro de Socorro de Jesús del Monte.

Menor lesionado

Al caerse estando patinando frente a su domicilio, se produjo ayer lesiones de carácter grave el menor Luis García Carrasco, de 15 años de edad y vecino de Virtudes 60, en el Reparto Los Pinos.

Muere un hombre al caer bajo un carro eléctrico en Reina

No ha sido identificado aún el occiso. El motorista dice que no pudo evitar el suceso

El vigilante 1014, D. Viera, condujo al Primer Centro de Socorro a un individuo de la raza negra, como de unos cincuenta años de edad, que falleció al llegar a dicho centro benéfico. El médico de guardia reconoció el cadáver, certificando que presentaba la fractura de la base del cráneo y múltiples contusiones por el cuerpo.

Según lo actuado por la Policía, el individuo en cuestión trató de cruzar las paralelas de los tranvías frente al Parque de la Fraternidad. Al advertir la proximidad de un tranvía eléctrico, retrocedió, en cuyos momentos fué alcanzado por el tranvía 369, de la línea «Cerro-Parque Central», que maneja el motorista Manuel de la Moneda Ortega, vecino de Cerro, 475, causándole las gravísimas heridas que le produjeron la muerte casi en el acto.

El cadáver del desconocido fué remitido al Necrocomio, sin que acudiera persona alguna para identificarlo.

El motorista de la Moneda fué detenido y presentado ante el Juez de Instrucción de la Segunda Sección.

AUTOMOVILES CIRCULADOS

Por transitar con exceso de velocidad, fueron circulados ayer por la Policía, los vehículos siguientes:

Primera Estación: 25783; ómnibus 304.
Segunda Estación: 56146.
Cuarta Estación: 55370.
Sexta Estación: 56687, 17226.
Octava Estación: 13735, 5767, 25498, 13565, 15435.
Duodécima Estación: ómnibus 664.
Décimatercera Estación: 67507, 75309.
Décimacuarta Estación: 69904, 30126, 15964, 8240, 5310.

LESIONES

José Cánovas Carballo, de 16 años y de Habana 147, sufrió lesiones menos graves, al chocar, en la plazoleta de Luz, el auto en que viajaba número 31400, guiado por Marcos Buides, de 30 años y de San Bernardino 93, con el ómnibus 56049, que manejaba Manuel del Castillo Grumayor, de 25 años y de Monte 473.

EL INGENIERO LOPEZ CASTRO HA RECIBIDO UN INFORME DEL INSTITUTO CUBANO DEL AZUCAR

Protestan varios productores de siropes de las asignaciones recomendadas por el Instituto de Estabilización. Reorganización de los servicios para que rindan mayor beneficio al público

A última hora de ayer envió al Secretario de Agricultura el Instituto Cubano de Estabilización del Azúcar, su informe detallado sobre el reparto de cuotas a los ingenios.

El Jefe de Agricultura, ingeniero López Castro, interrogado por los periodistas sobre el particular, declaró que se está estudiando dicho asunto con la rapidez que requiere por la Comisión de los tres Secretarios: Agricultura, Hacienda y Estado, los que diariamente se vienen reuniendo con el fin de emitir, a la mayor brevedad posible, su opinión respecto al reparto de las cuotas azucareras.

Por otra parte, por conducto del Secretario de Agricultura, se han elevado al Jefe del Estado, Coronel Laredo Brú, diversos escritos suscritos por industriales productores de siropes que protestan de la forma y cuantía que el referido Instituto Cubano de Estabilización del Azúcar ha recomendado debe asignarse a cada una de las fábricas de ese producto y las cuotas que han sido asignadas a Cuba por el Gobierno Norteamericano.

Le reorganización de los servicios

«La Secretaría está prestando una atención rápida a todas las cuestiones planteadas que afectan a la vida agrícola e industrial del país—declaró ayer el ingeniero López Castro—y abordando la reorganización de todos aquellos servicios que puedan dar mayor rendimiento en beneficio del público.»

El propio Secretario designó hace días una Comisión para que estudie el rumbo actual de divulgación de la Estación Experimental Agrícola de Santiago de las Vegas, a fin de que «adopte la orientación que indica su nombre, esto es, de centro de experimentación agronómica.»

Dicha Comisión ha rendido su informe el que será estudiado por el señor Secretario para, más tarde, elevar un memorándum al Presidente de la República exponiendo su plan de reorganización de dicha Estación Experimetnal.

La reorganización de las granjas escuelas, continúa informándonos el ingeniero López Castro, es otro de los asuntos de que me estoy ocupando con preferencia, ya que se trata de la enseñanza agrícola. Técnicos del Departamento están llevando a cabo determinados estudios para que dichos centros sean verdaderas escuelas, creadoras de agricultores, sin que por ello olviden su misión de preparar a los jóvenes cubanos en empeños superiores de conocimientos agronómicos.

La experimentación sobre la seda

El Secretario de Agricultura, en un próximo Consejo de Secretarios, presentará un plan de experimentación sobre el establecimiento, en gran escala, de la industria sericícola en Cuba, obedeciendo ello a las muchas opiniones emitidas contradictorias existentes, debido a que los informantes no poseen las conclusiones definitivas en la parte económica de esta industria.

Hasta ahora las noticias oficiales que tiene el Departamento son: que la morera crece lozana, que el gusano de seda puede criarse fácilmente en Cuba; pero se ignora lo principal, lo que cuesta producir un kilógramo de capullos, la calidad de esta seda en relación con el hilado de la misma. Esas incógnitas son las que quiere despejar la propia Secretaría, de manera que se logre, en conclusión, saber si con nuestro standard de vida podemos o no dedicarnos con éxito a esa nueva industria.

El plan de experimentación que propone el ingeniero López Castro, durará dos años, según propias declaraciones.

Libre el capataz de la obra donde murió un hombre

El Juez de Instrucción de la Sección Segunda, doctor Más Obregón, dejó en libertad en la mañana de ayer a José Lemus, vecino de Revillagigedo 4, y capataz de las obras de demolición que se venían haciendo en la casa Revillagigedo número 17.

En esas obras, al ocurrir un derrumbe, perdió la vida el obrero Alejandro Acosta y resultaron lesionados levemente otros dos obreros.

Detectives de la Policía Secreta han informado que Basilia Pedroso nunca intentó suicidarse como dice su esposo

Después de herirla, la dejó en la acera para hacer ver que se había lanzado del balcón. Contó para ello con la complicidad de su hermano Arrestos efectuados ayer

Con noticias el Comandante Eugenio Menéndez, jefe de la Policía Secreta, de que se había cometido un importante hurto de telas de sedas en un comercio de esta capital, y de que el autor fué un sujeto conocido por el Marinero, comisionó a un subinspector y a un detective de ese Cuerpo para la práctica de las pesquisas del caso.

Dichos miembros de la Secreta tuvieron pronto la pista del autor, que supieron había marchado para la ciudad de Matanzs, donde dieron con él, con auxilio del soldado del Ejército Constitucional Cayetano García, arrestándolo y conduciéndolo a esta capital, donde fué reconocido por el perjudicado, señor Rafael Cabarrocas, residente en Inquisidor 3, como el mismo que merodeaba por el establecimiento cuando se notó la falta de las telas. El acusado se nombra José Fernández, y fué recluido en el vivac a disposición del Juzgado.

También dichos subinspector y detective lograron encontrar las repetidas telas, valoradas en doscientos pesos, que estaban ocultas en la casa Calzada del Monte 407, domicilio de Antonio Saco Pérez, siendo reconocidas también por Cabarrocas como las mismas sustraídas.

Una menor encontrada

A fines del pasado año fué denunciada a la Secreta la desaparición de la menor de 16 años María Elodia Rodríguez González, o María González la que se había marchado de su domicilio. San Isidro 62. Y ayer, la Secreta logró localizarla en la casa Espada 2, habitación 5, siendo entregada a su madre, señora Trinidad González.

Raid contra los expendedores y viciosos

La Secreta ha continuado en estos días sus raids contra los expendedores y viciosos de la droga, deteniendo, anoche a Reinaldo García Solar, de Gervasio 27, y a Angel Martín y González, de Cuba 20, el primero expendedor que ha cumplido diversas condenas y que hace cerca de dos meses se dió a la fuga cuando la Secreta sorprendió un centro de ese vicio, y el segundo, vicioso, que en el momento de la captura tomaba de aquél dos cigarillos. También detuvo a Manuel Rey Núñez, de Compostela 5, vicioso. De todo se dió conocimiento al Juzgado de Instrucción de las Secciones Primera y Segunda.

Los servicios de la Policía Secreta.

Durante la primera quincena del mes actual la Secreta ha prestado 1821 servicios; de ellos 117 detenciones, 47 denuncias presentadas, 43 mandamientos judiciales diligenciados 54 investigaciones en el interior de la Repúblca, 253 cartas de ciudadanía 56 expedientes de extranjeros indeseables y 625 servicios diversos.

Acusa a los hermanos Fowe White.

El Buró de Homicidios de la Policía Secreta ha informado al Juzgado de Instrucción de la Sección Quinta acusando a los hermanos Luis y Normand Bowe White de haber pretendido privar de la vida a la esposa del último, Basilia Pedroso, en la casa de vecindad de Aspurú y Fábrica Dice el informante que las investigaciones practicadas le permiten asegurar que no hubo tal intento de suicidio de la Pedroso, como ella dice y como pretenden hacer aparentar los acusados. Que lo cierto es que Basilia tuvo una discusión con Normand, el cual le dió fuerte golpe en la cara haciéndola caer al suelo privada de conocimiento y temerosos los acusados al creerla muerta, la bajaron a la calle entre los dos, dejándola en el sitio en que fué encontrada para justificar que se había arrojado por el balcón con ánimo de suicidarse.

Conceden a Irlanda los beneficios de la tarifa mínima

Se obliga a aumentar las importaciones de productos cubanos en un 50 por ciento

Por Decreto Presidencial y a propuesta del Secretario de Hacienda, se ha otorgado a los productos originarios y procedentes del Estado Libre de Irlanda que se importen en Cuba, y hasta que se complete y publique en la Gaceta Oficial de la República un resumen de las estadísticas del comercio exterior del año 1936, el beneficio arancelario representado por la aplicación de la tarifa mínima del Arancel de Aduanas.

Dicho Estado Libre de Irlanda se obliga a aumentar las importaciones de productos cubanos por un valor equivalente, por lo menos, al 50% del montante de sus ventas a Cuba.

Movimiento de personal

Por Decreto Presidencial, a propuesta del Secretario de Hacienda, se dan por terminados los servicios del señor Juan F. Vizcaino y Ortiz, por convenir a la Administración, en el cargo de Jefe Superior, Administrador Delegado de la Aduana de la Habana, que viene ocupando; y ascender en su lugar, al Sr. Ricardo Cobián y Vela.

Dar por terminados los servicios del Sr. Fidel Soler Alonso, de Jefe de 6a. Clase, Jefe del Servicio de Lanchas, de la Aduana de la Habana, que viene ocupando, y nombrar en su lugar al Sr. Ernesto Alvaro Fernández.

ARROLLADO

Pedro Fiallo Diéguez, de 21 años y de Cuarta número 8, Víbora, sufrió lesiones menos graves, al ser alcanzado en Prado y Monte, por el auto 16689, que guiaba Ramón Cruz Pérez, de Malecón 56.

LA COMISION DE CARROZAS DEL AYUNTAMIENTO DA LAS GRACIAS A VARIAS FIRMAS COMERCIALES

Los comisionados que suscriben, deseamos hacer constar nuestro agradecimiento más sincero, en nombre del señor alcalde municipal, doctor Antonio Beruff Mendieta, de la Comisión de Turismo Municipal, y en nuestro nombre, a las siguientes firmas comerciales que concurrirán a los paseos de carnaval con bellísimas carrozas históricas, alegóricas y artísticas, cuyo valor total representa una inversión de más de cuarenta mil pesos, sin más anuncio que un letrero: «Cortesía de la entidad donante». También extendemos esta felicitación a aquellas firmas que, imposibilitadas de contribuir con una carroza, han donado gentilmente cantidades para el propio fin.

Revista «Carteles», cigarros «El Cuño», Standard Oil Company, helados «Hatuey», Asociación de Comerciantes de la Calle de Neptuno, cervecería «Polar», Shell Mex de Cuba, The Coca Cola Company, chocolate «La Estrella», Solís, Entrialgo y Compañía, cigarros «La Competidora Gaditana», Compañía «Ron Bacardí», S. A., Compañía Cubana de Electricidad, fabrica de tabacos y cigarros «La Corona», Marina de Guerra Constitucional, Ejército Constitucional, Policía Nacional, Bomberos de la Habana, cervecería «La Tropical», perfumería «Bourjois» y perfumería «Astra».

La Asociación de Industriales enviará una carroza con el lema: «Patio antiguo», a que han contribuido las siguientes firmas: Compañía Nacional de Alimentos, Compañía Naviera de Cuba, pinturas «Bredell», Ford Motor Company, Westinghouse Electric de Cuba, compañía de seguros «La Alianza», levadura «Fleischman», Compañía Litográfica de la Habana, Tiburcio Gómez e Hijos, Pérez y Hermanos, fabricantes de envases; Nueva Papelera Cubana, de P. Grandes.

La comisión visitó personalmente otras industrias y firmas comerciales de importancia, sin que hasta ahora se dedicaran a prestar su cooperación para contribuir a las grandes fiestas de febrero, que serán un esfuerzo para atraer el turismo y darle a la Habana unos carnavales como hasta el presente no se han efectuado.—**Julio Blanco Herrera, Conrado W. Massaguer, Dr. José Vidaña, José Aixalá, junior.**

M.E.C.D. 2016

LA COMISION PROFESORAL DE LA UNIVERSIDAD DE LA HABANA DESIGNA UNA SUBCOMISION DE HACIENDA

ES REVENDIDA UNA PARTE CONSIDERABLE DE LOS AZUCARES EXENTOS DE DERECHOS

LOS AGENTES COMERCIALES DE CIENFUEGOS HAN OFRECIDO UNA FORMULA QUE EVITE EL FRAUDE

Debe destinarse exclusivamente a la fabricación de dulces para exportar. Desde Marzo de 1936 se han multiplicado esas industrias y no han mejorado las embarques del producto

La Asociación de Agentes Comerciales de Cienfuegos se ha dirigido al presidente de la República en solicitud de que se modifique el decreto 660 en el sentido de que a los industriales que elaboran dulces para la exportación se les abone como reintegro la suma correspondiente al pago del derecho de consumo sobre el azúcar que hayan utilizado en sus productos. Alega dicha Asociación que desde el 17 de marzo de 1936—fecha en que se concedió la exención para esa materia prima—se han multiplicado los fabricantes de dulces, sin que, a juzgar por las estadísticas aduaneras, exportemos mucha mayor cantidad que antes. Deduce, por esto, que la mayoría vende por trasmano ese azúcar, con lo que se hace una competencia desleal a los que acatan las leyes, perjudicándolos. He aquí ese escrito:

«Cienfuegos, enero 12 de 1937.

Ldo. Federico Laredo Bru.

Honorable señor Presidente de la República.

Habana.

Honorable señor:

El que suscribe, José Ramón Cuevas Femenías, en su carácter de presidente de la «Asociación de Agentes Comerciales», y en cumplimiento de lo dispuesto por la junta general, tengo el honor de dirigirme a usted y presentarle la siguiente exposición, ya que, conociendo su acendrado amor a Cuba, demostrado en todos los momentos de su vida, desde las luchas de las guerras de Independencia hasta los campos de la política actual, no dudo de su buena voluntad de hacer un Gobierno que encauce la vida económica de la nación, y esa será la finalidad de esta exposición.

La «Asociación de Agentes Comerciales» de Cienfuegos, con conocimiento de las declaraciones que usted ha hecho, al ser exaltado al más alto sitial de la República, se dirige a usted con plena confianza de que, como cubano y, sobre todo, como cienfueguero, seremos atendidos en la justa petición que vamos a hacerle.

Por el Gobierno provisional se creó el impuesto de centavo y medio sobre el azúcar refino para el consumo, según el decreto número seiscientos sesenta, publicado en la «Gaceta Oficial» de 19 de marzo de 1936, y posteriormente por el decreto número 699, publicado en la «Gaceta Oficial», número 87, extraordinaria, de 28 de marzo del propio año, se establecían por esta última las exenciones del pago del citado impuesto de consumo, a beneficio de determinados industriales con el fundamento de dar auge a las industrias, principalmente a las de dulces, que se dedican a hacer ventas y embarques en grandes cantidades para el extranjero.

El decreto-ley 660, fué dictado por el Gobierno de la República, orientándose en su gestión oficial para modificar y aumentar las fuentes de ingreso del Estado, y al mismo tiempo el decreto-ley 699 vino a establecer un favor a las industrias que dependían del uso del azúcar para ayudar a su auge, pero nunca tuvo el legislador la finalidad de que esas exenciones sirvieran de puerta de escape para defraudar al Estado los comerciantes de mala fe, que intitulándose industriales, han pretendido, al amparo del decreto 699, no pagar el impuesto de consumo, y venden sus azúcares por trasmano a precios inferiores del que tienen en el mercado, según los precios de cotización, comprendiéndose el pago del impuesto; así, pues, se establece una competencia ruinosa para el comerciante honrado que, acatando las leyes de la República y contribuyendo a dicho impuesto, no puede competir con los pseudoindustriales, que adquiriendo azúcar refino para sus tituladas industrias, lejos de utilizarlo, lo revenden.

Si se hace un estudio minucioso de los industriales que se dicen establecidos en Cuba como fabricantes de dulces, a partir del 17 de marzo de 1936, veremos que éstas se han multiplicado como por encanto, y que, sin embargo, los embarques para el extranjero no responden, ni con mucho, a lo que se supusiera la labor de todas las fábricas juntas; lo que prueba que la mayoría de esos industriales, establecidos al amparo del decreto 660 y de sus exenciones, no son nada más que meros mercaderes de azúcar refino, que burlan el impuesto y producen la competencia ruinosa a quien cumple con la ley.

Queremos significar que no somos contrarios a esa protección merecida a las industrias a que se refiere el decreto 699, sino que se modifique la forma de cobro de ese impuesto, ya que si la finalidad de esas exenciones es la de favorecer a los industriales que fabriquen para embarques al extranjero, debe abonárseles como reintegro lo que paguen por los impuestos de consumo, cuando vayan a realizar las declaraciones correspondientes en las aduanas, para legalizar sus embarques; pero no como se está haciendo en los presentes momentos, en que se defrauda al Estado, hasta el extremo de que en muchas poblaciones el azúcar refinado se vende al mismo precio que el azúcar crudo, hechos éstos que, con una honrada investigación, podrán demostrar que el azúcar centrífuga se está vendiendo, como hemos dicho, a igual precio que el refinado, prueba inequívoca de la defraudación existente y a la que debe ponerse coto, no sólo para beneficio del Estado, sino, también, para protección del comerciante honrado que paga el impuesto de consumo. Esta sugerencia nuestra no es producto de nuestra imaginación, ni inventiva, sino que existen países, como Holanda, que protegen a las industrias reembolsándole el impuesto cobrado al ser exportados los productos afectados a la misma.

Agradeciéndole su atención a la presente, y enviándole nuestras más expresivas gracias, quedan de usted respetuosamente y ss. ss.—«Asociación de Agentes Comerciales»: Vto. Bno., **J. R. Cuevas**, presidente; **Amado Herreros**, secretario».

Los comerciantes piden se mejore el Mercado de Colón

Dicen que si se reparase, el Municipio podría obtener de él una crecida recaudación

Suscrita por los señores Angel Suárez Vallina y Tomás Arrojo Prada, Presidente y Secretario, respectivamente, de la Asociación de Comerciantes del Mercado de Colón, hemos recibido copia de una comunicación que acaban de elevar al Alcalde Municipal de La Habana.

Comienzan por señalar en dicho escrito, que el doctor Beruff Mendieta hizo incluír en el Presupuesto un crédito de 180,000 pesos para construír un Mercado Modelo, pero que en reciente Mensaje a la Cámara Municipal se ha suprimido ese capítulo porque la recaudación no llegará a la cantidad presupuestada.

Significando que una de las fuentes importantes del Municipio es el Mercado de Colón, que debidamente reparado recaudaría el triple de lo que actualmente produce, los comerciantes del Mercado de referencias, manifiestan:

«El Mercado de Colón, desde que usted tomó posesión de la Alcaldía hasta hoy, ingresó en la Tesorería Municipal la cantidad de cuarenta y cuatro mil pesos, habiéndose gastado en él exclusivamente en personal cuatro mil seiscientos pesos. No tiene el Ayuntamiento capítulo más sano que éste, los otros requieren gastos fabulosos en la fiscalización y recaudación.

«Ese mercado, al cumplirse la concesión Tabernilla en 1934 pasó al Municipio produciendo hasta esta fecha más de un millón quinientos mil pesos, sin que los gastos del mismo excedieran de setenta y cinco mil pesos. Si el Ayuntamiento hubiera dedicado anualmente el diez por ciento de la recaudación del mismo a su conservación existiría el soñado Mercado Modelo, con refrigeración, pisos de granito, puestos vistosos y con una recaudación anual de dos cientos mil pesos.

«Como lo que decimos en el párrafo anterior no se ha realizado, el tiempo pasó, la acción desvastadora se muestra en el lamentable estado de que se encuentra el edificio.

Y agregan:

«En la imposibilidad de construír un nuevo mercado, seguramente se comprenderá la necesidad de restaurar el de Colón a fin de mejorar la Hacienda Municipal. En las actuales condiciones, por cierto bien deplorable, produce más de sesenta mil pesos al año. Si con alteza de miras se invirtieran en restaurarlo cincuenta mil pesos el Municipio obtendría una recaudación de doscientos mil pesos al año. Debe hacerse un esfuerzo y realizar la inversión que logrará un aumento de ciento cuarenta mil pesos en la recaudación que serviría para reponer los empleados y servicios suprimidos y mejorar otros mal dotados».

No se reunirá por ahora la Junta de Superintendentes

El Secretario de Educación recorrió los departamentos para saber sus necesidades

El Secretario de Educación, doctor Fernando Sirgo, hizo ayer un recorrido de inspección por todos los departamentos de la Secretaría.

Invirtió en ello más de dos horas, pues estuvo departiendo con todos los jefes de los negociados y las secciones, a fin de conocer directamente sus necesidades.

Puesto en su conocimiento la situación irregular de algunos empleados, que se encontraban en comisión o no disfrutaban de la categoría que les correspondía, de acuerdo con sus funciones, prometió estudiar los casos y reparar las injusticias.

La Junta de Superintendentes no se reunirá por ahora

Hasta que la Comisión Reorganizadora de la Instrucción Primaria termine su informe, no se habrá de convocar a la Junta de Superintendentes de Escuelas de la República.

La Superintendente General de Escuelas, señora Gloria Alonso de Vasconcelos, así lo comunicó ayer a la Prensa.

— — Varios nombramientos — —

Cuatro nombramientos y cuatro cesantías se dictaron ayer en la Secretaría de Educación.

Cesantías: J. Pérez, jornalero; Otilia Cardona André, oficial clase primera; Manuel Alonso Leúnda, oficial clase tercera, y Miguel Angel García Pons, oficial clase quinta.

Nombramientos: María Porto, oficial clase primera; Alejandrina Tellería, oficial clase tercera; José Martí, oficial clase tercera, y Miguel Rodríguez Barquín, oficial clase quinta.

El 28 de enero se dará desayuno a todos los escolares que concurran al desfile

Por orden del Secretario de Educación, doctor Fernando Sirgo, se servirá el día 28 de los corrientes desayuno a todos los niños de las escuelas públicas que concurran al magno desfile con que se conmemorará el natalicio de José Martí, el Apóstol de nuestra Independencia.

Labor rendida por los gabinetes dentales de Higiene Escolar en 1936

El director del negociado de Higiene Escolar, doctor Aníbal Herrera y Franchi Alfaro, nos ha informado de la intensa labor rendida por los gabinetes dentales del Departamento durante el año pasado.

He aquí los datos:

Niños inscriptos, 10,956. Veces atendidas, 38,849. Limpieza de dentaduras, 4,788. Extracciones temporales, 5,818. Extracciones permanentes, 7,528. Curaciones y cauterizaciones realizadas, 25,013. Obturaciones practicadas con gutapercha, cemento, porcelana y amalgama, 9,983.

Comisionado para atender al doctor E. A. Chapin

Para atender al doctor E. A. Chapin, naturalista americano, del Museo Nacional de los Estados Unidos, en su visita al Museo Gundlach, ha sido designado, por el Secretario de Educación, el señor Gustavo Navarrete, inspector técnico del Departamento.

El doctor Chapin, que visitará dicho museo, del Instituto de Segunda Enseñanza de la Habana, es uno de los más notables clasificadores de insectos de América y ha cooperado en varias ocasiones con el Gobierno de Cuba en investigaciones realizadas por nuestra Secretaría de Agricultura.

La Comisión del Retiro Escolar se reúne el viernes

El viernes próximo, a las ocho y media de la mañana, tendrá lugar, en los salones de la Superintendencia, la reunión de la Comisión del Retiro Escolar que no se pudo celebrar ayer.

Se tratará de las solicitudes de retiro por enfermedad y de dos expedientes de retiro forzoso.

Así nos lo informó la secretaria de la Comisión, doctora Juana María Catá, que desempeña, asimismo, la Jefatura del negociado de Retiro y Licencias.

Mañana disertará Luis Amado Blanco desde la Hispanocubana de Cultura

Con el tema «El Amor en los Tiempos Actuales. Una lección de biología aplicada», pronunciará mañana una conferencia en el teatro «Campoamor», a las 10 antes meridiano, el notable literato español Luis Amado Blanco. Los socios de la Institución Hispano-Cubana de Cultura deberán presentar el recibo del presente mes de enero. (El lunes, a las 9 p. m., en «Campoamor», velada cinematográfica).

LOS OBREROS EN CONTRA DE LA HUELGA, EN LOS ESTADOS UNIDOS

Arnold G. Lenz (derecha), encargado de la fábrica de automóviles Chevrolet, en Flint, Estado de Michigan, recibe una petición que según se dice, fué firmada por 11.300 obreros, o sea el 91x100 de los que trabajan en la fábrica, declarándose en contra de la huelga, que en esos días amenazaba paralizar toda industria automovilística de los Estados Unidos.

El sistema que se mantiene ahora en el Registro de Extranjeros permite un absoluto control del departamento

En cualquier momento puede saberse el movimiento de los forasteros, como en los Estados Unidos. Tomaron posesión de sus cargos los miembros de la Comisión del Servicio Civil

Ha correspondido al Negociado de Registros de Extranjeros de la Secretaría de Gobernación ser la primera oficina en Cuba que ha implantado una organización mecánica perfecta a la altura de los países más adelantados del orbe. Por medio de esa organización, basada en un modernísimo sistema, pronto será posible conocer con exactitud el verdadero movimiento de los extranjeros en la República.

El equipo base de esa organización consiste en varias máquinas tabuladoras eléctricas, sistema Hollerith, que son las más rápidas que existen en trabajos de estadística, contabilidad y control, y que sirven actualmente a los trabajos de investigación y control por medio de estadística para la implantación total del programa que está desarrollando el gobierno del Presidente Roosevelt en los Estados Unidos para garantizar la Social Security Act. (Ley de Seguro Social), en cuyas oficinas se lleva el control de cada uno de los veintiséis millones de emplados públicos y privados de la gran nación norteamericana, los que han de pagar un pequeño tanto por ciento del sueldo que disfrutan para formar un fondo de retiro.

No sólo la Secretaría de Gobernación utiliza esas máquinas para la confección de las estadísticas en el Registro de Extranjeros, sino en las nóminas de los empleados, bastando sólo unos pocos minutos para completar esos documentos eliminando los errores posibles y los inconvenientes del trabajo manual.

El pasado miércoles, el Subsecretario de Gobernación, doctor Juan Rodríguez Pintado, con su secretario particular, señor Romero Nussa, visitó las oficinas del Registro de Extranjeros, pudiendo comprobar la eficiencia de las referidas máquinas tabuladoras eléctricas.

Forma en que trabaja el equipo de máquinas tabuladoras eléctricas «Hollerith»

Las planillas originales que contienen todos los datos respecto a cada extranjero, al llegar al Negociado de Estadísticas, son separadas en grupos de cien, cuyos paquetes son entregados a las codificadoras. El jefe del Negociado lleva un record de los documentos que se entregan a cada codificadora así como también del número de planillas codificadoras por cada una. La operación de codificar consiste en asignar un número a cada dato que aparece en la planilla, o sea, nacionalidad de la persona, estado civil, lugar donde trabaja, clase de trabajo, color del pelo, color de los ojos, edad, residencia, etc., hasta completar todos los datos de acuerdo con la clave establecida al efecto.

Una vez terminada esta operación, las hojas codificadoras pasan a las máquinas perforadoras, en cuyas máquinas (similares a máquinas de escribir standar), se pasan todos los datos a tarjetas tabuladoras por medio de perforaciones.

De ahí pasan las tarjetas con las planillas a las máquinas comprobadoras, las cuales comprueban la exactitud de los datos transcriptos para evitar posibles errores en la transcripción.

Comprobada la exactitud de las tarjetas taburadoras, éstas pasan a la máquina clasificadora, en cuya máquina se clasifican las tarjetas por nombre, nacionalidad, edad, clase de trabajo, y en fin, por cualquiera de los datos que aparecen en las planillas, a razón de cuatrocientas tarjetas por minuto.

Ya clasificadas las tarjetas en la forma deseada, éstas pasan a la máquina tabuladora contadora eléctrica y alfabética, cuya máquina confecciona automáticamente la estadística deseada a razón de ciento cincuenta renglones por minuto.

Como producto de estas estadísticas, además del control de todos los extranjeros, será fácil a la Secretaría de Gobernación suministrar los datos más completos a los Consulados y Embajadas que soliciten informes con respecto a sus nacionales.

Los miembros de la Comisión del Servicio Civil

Tomaron posesión ayer de sus cargos los miembros de la Comisión del Servicio Civil, señores doctor Estanislao Cartañá, Presidente; Máximo Alvarez, Secretario; y Jorge Fernández de Castro, Mario Fernández, doctor José R. del Cueto, Juan M. Haedo, Francisco Herrera, Mariano Domingo Morales del Castillo, Julio Agudo, y doctor Félix del Prado, Comisionados.

También el Jefe Examinador, doctor Leopoldo Giménez Lanier y el Pagador doctor Aurelio Muiñas, ratificado éste en el cargo.

La subastilla para suministros

Se celebró ayer el acto de la subastilla de impresos y artículos de escritores de los varios departamentos de Gobernación, presidiendo el doctor Juan Rodríguez Pintado, Subsecretario, y completando la comisión los señores Efraín Callava Caldrán, Secretario ,y Miguel Caballero, vocal; de Asesor el doctor Mario Palacio de la Cruz, Director de Personal, Bienes y Cuentas. El doctor Rodríguez Pintado expuso que a pesar de estar facultado para hacer esas compras por administración, que rodear las mismas de las mayores garantías, por lo que se decidió la celebración de la subastilla, convocándose a cuantos quisieran licitar. Algunos no lo hicieron a pesar de concurrir y el doctor Rodríguez Pintado les concedió un plazo de 24 horas para hacerlo. Hoy, a las diez de la mañana continuará la subastilla con la presentación de los citados pliegos.

A LAS DOCE Y MEDIA DE HOY SERA EL CORDIAL HOMENAJE A FRANCISCO C. BEDRIÑANA

Hoy, a las doce y media en punto —nora rotaria—tendrá efecto el almuerzo-homenaje que un grupo de compañeros en el periodismo brinda a Francisco C. Bedriñana, dilecto camarada que acaba de obtener un brillante éxito con la publicación de su libro «Una pipa, un farol, un hombre», tan calurosamente acogido por la crítica.

El acto —fraternal, exento de todo protocolo— se celebrará en el restaurant «La Bilbaina», de Prado y Neptuno, y promete quedar animadísimo, pues son muchas las adhesiones recibidas de intelectuales, periodistas y amigos del joven escritor. La nota de gracia y gentileza la dará la mujer cubana, que asistirá, en crecido número, al homenaje.

Se ruega por este medio, a cuantos se han sumado al mismo, estén a la hora anunciada en el restaurant mencionado, pues el almuerzo dará comienzo a la hora prefijada.

Confirmada la prisión de Paul Jouhaux

LIEJA, enero 22. Havas. Se ha confirmado que Paul Jouhaux, hijo de León, leader socialista francés, ha sido arrestado en Lieja, a consecuencia del escándalo del descubrimiento de armas y pertrechos; la policía ha hecho saber desde luego que no hay cargos contra el padre ni existe el menor indicio de su culpabilidad.

Prevenciones para evitar epidemias durante la zafra

Dominado un brote de tifus en Santa Clara, al actuar el Servicio de Salubridad

El doctor Francisco E. Ortega, Delegado Sanitario del Servicio Técnico de Salubridad de Cuba, (filial del Consejo Corporativo de Educación, Sanidad y Beneficencia), ha recibido despachos telegráficos de la ciudad de Santa Clara, donde se le comunica que en aquel término municipal sólo quedan 15 casos de fiebre tifoidea, por lo que puede estimarse prácticamente dominado el brote de esa enfermedad, que recientemente hubo de aparecer allí.

Medidas por la zafra

Con motivo de las labores de la zafra, están afluyendo numerosos obreros a los barrios de Seibabo, Manicaragua y Hoyo de Manicaragua. En vista de lo cual, el doctor Ortega ha tomado medidas adecuadas a esta circunstancia, y ha ordenado la vacunación de todos esos obreros. Ha pedido, además, a los administradores de los ingenios ubicados en dicha zona la construcción del número necesario de servicios sanitarios para cada barracón, así como que el agua que se suministra a los cortadores de caña y demás obreros y empleados en la zafra, reúna las condiciones sanitarias indispensables para el mantenimiento de la salud pública.

Ya han aparecido en los periódicos de esta capital y también en la «Gaceta Oficial» los anuncios para la subasta de las obras de reparaciones y ampliaciones en el edificio ocupado por las oficinas del Instituto «Finlay», sito en Infanta y Zaldo. Estas obras corren a cargo del Servicio Técnico de Salubridad de Cuba, que proyecta instalar allí la Escuela Sanitaria, donde se prepararán debidamente los técnicos y médicos que prestan servicio en las dependencias sanitarias.

Constituída una Sociedad que se dedicará a honrar a grandes hombres de Cuba

En el día de ayer ha quedado constituída la sociedad «Culto Nacional Cubano» que tendrá por objeto venerar la memoria de los cubanos que hayan vivido con dignidad y que de algún modo contribuyeran a la independencia, o al engrandecimiento, al bienestar o al lustre de su patria; difundir esa veneración y el conocimiento de esos cubanos; propagar el conocimiento de las obras de nuestros grandes hombres; ofrecer, en fin, actos culturales de verdadero ambiente nacional.

La Junta Directiva ha quedado integrada de la siguiente manera: Presidente-Director, doctor Pedro R. Ramírez Mendoza; primer vicepresidente, señora Enriqueta Sierra; segundo vicepresidente, doctor Jorge Casals y Llorente; Secretario, señor Fernando Fernández González; Vice secretario, señor Ricardo Galdurralde; Tesorero, doctor Victorino S. Blanco; Vice tesorero, doctor Gregorio Vázquez Pérez; Vocales, señores Joaquín Prieto Peláez, Esperanza Rueda, Hilda Socorro Consuegra, Manuel García Mayo y Zoila Ramírez Mendoza.

El «Culto Nacional Cubano» ofrecerá dos clases de actos: Públicos y privados. Los públicos serán exclusivamente de divulgación histórica y literaria cubana; los privados estarán constituídos por conferencias sobre cuestiones cubanas, por representaciones de obras teatrales de autores cubanos, por conciertos de música cubana, por recitales poéticos y veladas lírico-literarias, siempre de naturaleza nacional, y aun por actos que pudieran tener una más alta significación social, patriótica y filosófica.

Como otros beneficios a los asociados el «Culto Nacional Cubano» editará una revista de la misma índole que la sociedad, creará una biblioteca y publicará obras de autores cubanos o relativas a Cuba.

Esta institución consagrará un verdadero culto a Cuba: a sus grandes hombres, a sus hechos heróicos, a sus obras notables, y hasta a su suelo privilegiado.

Ha fallecido en Pinar del Río el Dr. Carlos Callava

Presidía la Audiencia de esa provincia desde hacía 3 años. Hoy será el sepelio

PINAR DEL RIO, enero 22. DIARIO. Habana.— En la noche de hoy, a las diez y media y rodeado de queridos familiares, falleció en esta ciudad el doctor Carlos María Callava, Presidente de la Audiencia de Pinar del Río, el cual ocupaba dicho cargo desde hace tres años, siendo muy estimado por su caballerosidad indiscutible.

El doctor Callava, que había nacido en esta ciudad, realizó aquí sus primeros estudios, graduándose de Derecho en la Universidad.

Fué Juez de Consolación del Sur, Marianao, Holguín y Alacranes. Luego fué magistrado de la audiencia villaclareña y finalmente ascendió al cargo que ocupaba al ocurrir su fallecimiento.

Llevaba 28 años en la carrera. Deja cinco hijos: tres hembras y dos varones. Todos ellos, así como su distinguida esposa, le rodeaban a la hora de su muerte. Además se hallaban presentes el juez García Tudurí; el secretario de Instrucción Ramón Corujedo y su médico de cabecera, doctor Raimundo Viota.

El sepelio de tan ilustre ciudadano se efectuará mañana a las cinco de la tarde. El pueblo pinareño —que apreciaba sus grandes virtudes— derramará lágrimas y flores sobe su tumba. G. RODRIGUEZ. Corresponsal.

REPARTO DE UNIFORMES Y ZAPATOS A LOS NIÑOS DE LA ESCUELA 29, EN LUYANO

Mañana tendrá lugar en el cine «Bohemia», Calzada del Luyanó y M. Pruna, un acto simpático y en extremo plausible, consistente en repartir uniformes y pares de zapatos a los niños más necesitados que concurren a la Escuela Pública número 29, situada en dicha barriada.

El acto ha sido organizado por la Asociación de Padres, Vecinos y Maestros de dicha Escuela, la cual recaudó en una función benéfica que al efecto efectuara el 20 del pasado diciembre, la cantidad de 131 pesos, que ahora invierte en uniformes y zapatos y en fomentar el Museo y Biblioteca de dicho plantel.

Los señores Valentín Martinto y Oliverio Larger, Presidente y Director, respectivamente, nos invitan al reparto, el cual tendrá efecto, en el sitio indicado, de nueve a once de la mañana.

Como muestra este grabado, se encuentran las obras que para la erección del gran balneario del Instituto Cívico-Militar se realizan actualmente en el litoral del Reparto Miramar. De acuerdo con lo que sobre estas obras publicamos en nuestra edición de ayer, dicho balneario será inaugurado en la próxima temporada de verano. Será uno de los más atractivos de la costa del Golfo, con destino a los niños, especialmente.

Nuestro compañero Cándido Posada recibe una honrosa distinción de la Cruz Roja

Una merecida y estimable recompensa acaba de ser conferida a nuestro querido compañero de Redacción Sr. Cándido Posada, cronista de Sociedades Españolas del DIARIO, a quien la Sociedad Nacional Cubana de la Cruz Roja acaba de conceder su ingreso en la Orden de Honor y Mérito, con el grado de Caballero.

Hombre modesto y laborioso, dotado de una clara inteligencia, nuestro compañero Posada ha sabido desarrolar desde las columnas de su sección, una labor meritoria que, en su aspecto humanitario, no ha podido pasar inadvertida para el Comité Ejecutivo de la Cruz Roja.

Con motivo de los tristes acontecimientos que se desarrollan en España, nuestro compañero supo poner su pluma a contribución de la labor en que está empeñada la benemérita institución para mitigar dolores de hermanos en desgracia.

Tócale, pues, al DIARIO ser copartícipe del júbilo de nuestro compañero por el reconocimiento a su labor. Júbilo que es el de todos cuantos laboramos en esta casa.

Accede Cuba a la extradición de un homicida detenido

Informan los Cónsules sobre la situación de los cubanos en España

La Embajada de Cuba en Madrid, informó ayer a la Cancillería que Amelia Bermúdez está bién; que María Luisa Zubillaga viuda de Mier está bien y piensa continuar momentáneamente en Madrid; que Eduardo Márquez Hevia, ha cobrado giro; que José María Sánchez Sánchez y familia están documentados y se proponen embarcar próximamente; que el despacho referente a Angeles Fuente no se ha recibido; que Gloria Leza está bien en la Embajada y su familia se encuentra sin novedad; que Gustavo Ros está debidamente atendido; que a Josefina García Barbón aseguran desconocerla; que Enrique y Delfina Larroque están bien ayudados pero que necesitan recursos; que a José Fernández Tomé le ha sido destruída la casa y no dan razón de él.

El Vicecónsul del Brasil, encargado del Consulado de la República en Gijón, participa que gestiona la salida de Gijón para Francia, de José A. García Sol, Ceferino Méndez Melendi, Pedro Piñán Malvar, José Ramón Fernández Cárdenas y Modesto del Valle. Que José Manuel Prida Casanueva y familia se encuentran bien.

El Cónsul General de la República en Barcelona señor Leopoldo Dolz, comunicó que Rosalía Arias viuda de Villar Chaso y familiares están bien y que carecen de recursos para vivir en el extranjero; que Patrocinio Almirall Rodríguez y sus familiares se encuentran en Francia; que Juana María Ferrán se halla en la Habana.

El Cónsul de la República en La Coruña señor Eduardo Alvarez, comunica que Enrique Fernández de la Arena y Rodríguez Trelles e hijos Egidio y Enriqueta García Fernández Arena, residentes en Castropol, Asturias, están bien, que aplazan viaje y escriben.

Caso de extradición entre los Estados Unidos y Cuba

El Gobierno cubano ha accedido a la solicitud de detención provisional, con vistas a la extradición, formulada por el Gobierno de los Estados Unidos de América, contra un individuo nombrado Miguel Figueroa, acusado de asesinato en el Condado de New York, N. Y. En el momento de la detención, el acusado manifestó nombrarse Gregorio Figueroa y Morales, hijo de Florencia y Concepción, natural de Isabela de Sagua, provincia de Santa Clara, de 27 años, soltero, chauffeur y vecino de la calle Sol número 112. De acuerdo con el tratado de extradición vigente entre Cuba y los Estados Unidos, la demanda formal de extradición deberá ser presentada dentro del término de dos meses, acompañada de las pruebas necesarias de la culpabilidad del acusado.

SUSCRIBASE Y ANUNCIESE EN EL «DIARIO DE LA MARINA»

ACORDO NO CONTRAER NUEVOS COMPROMISOS ECONOMICOS EN ESTOS MOMENTOS DE ESTUDIO

Renuncia el Dr. Ismael Clark al Vicedecanato de Cirugía Dental y el Dr. Joaquín Weiss a la Tesorería. El doctor Ramón Miyar tomó posesión ayer como Secretario General

La Comisión Profesoral Reorganizadora de la Universidad, dedicó ayer toda su sesión—dos horas largas—al conocimiento y resolución de asuntos administrativos, designando una subcomisión de Hacienda, integrada por los doctores Rafael Biada Dini, ex comisionado del Alma Máter, San Miguel Pagés y Joaquín Weiss, tesorero de nuestro máximo centro docente.

En dicha sesión se trató de reclamaciones de pagos, de las necesidades de las escuelas y de la renuncia del doctor Ismael Clark al vicedecanato de Cirugía Dental.

En ella presentó su renuncia el doctor Weiss, tesorero de la Universidad, pero no le fué aceptada.

Se aprobó una moción del doctor Rodolfo Mendez Peñate en el sentido de que la Universidad no contraiga nuevos compromisos económicos.

Hoy volverá a reunirse la Comisión Profesoral, pero hasta el lunes, día en que informará la Subcomisión de Estatutos, no tratará sobre los mismos.

Dicha subcomisión labora activamente en la redacción del anteproyecto de Estatutos.

«No tengo compromisos con nadie y cumpliré con mi conciencia», dijo el nuev Secretario general.

Terminada la sesión administrativa, en un acto sencillo y privado, tomó posesión de su puesto, ante la Comisión Profesoral, el nuevo Secretario general de la Universidad, doctor Ramón Miyar.

Pronunció en dicho acto unas palabras que repitió más tarde a los periodistas cuando le abordaron.

Vengo a la Universidad pensando universitariamente — dijo — y sólo atenderé los intereses universitarios, pues no tengo compromisos de ninguna clase con nadie.

Atenderé única y exclusivamente—terminó manifestando—los imperativos de mi conciencia.

El primer asunto que despachó ayer fué un certificado de estudios, solicitado por el doctor Carlos Rosell, estudiante expulsado de la Universidad en 1927.

Carmela Nieto y la Escuela de Periodistas.

En la tarde de ayer visitó al doctor Luis Ortega, presidente de la Comisión Profesoral Reorganizadora, nuestra estimada compañera en el periodismo Carmela Nieto de Herrera.

Departió con él acerca de la Escuela de Periodistas, que trata de implantarse en la Universidad, ofreciéndole el Plan Pulitzer, traducido por ella, vigente en la Universidad de Columbia, para que sea estudiado por la Comisión.

Carmela Nieto propone que la carrera sea de dos años y que sólo se exija a los alumnos certificados de haber cursado la primera enseñanza y un examen de ingreso en los casos en que estos certificados no puedan presentarse. Indica que cuando se trate de bachilleres, entonces se estudie solo un año para obtener el título de periodistas.

La matrícula en su plan es de seis pesos por curso y las asignaturas primordiales resultan: Historia y Geografía, Gramática, Idiomas, Etica Profesional, Moral, Educación e Higiene e Historia del Arte.

La Facultad de Ciencias, pro independencia de las escuelas.

El Claustro de profesores de la Facultad de Ciencias tomó ayer el acuerdo de mantener su criterio en pro de la independencia de las Escuelas y Facultades ante la Comisión Profesoral.

Así nos lo manifestó el doctor Francisco de la Carrera, Secretario de dicha Facultad.

Muchísimos profesores de Filosofía y Letras, Derecho Civil, Ingeniería y Ciencias Políticas, Sociales y Económicas propugnan dicha independencia, que actualmente es un hecho.

Se espera que los cursos nocturnos sean una realidad.

Muy satisfechos se encuentran los estudiantes que vienen gestionando la implantación de los cursos nocturnos en la misma forma que funcionaban cuando la Universidad fué clausurada, por los resultados obtenidos en sus entrevistas con los profesores y el Comité Estudiantil Universitario, que les ha ofrecido su colaboración.

Para hoy tienen concertada una entrevista con la Comisión Profesoral Reorganizadora, a fin de entregarles un memorándum conteniendo las siguientes peticiones:

A.—Inclusión en los Estatutos Universitarios de preceptos que establezcan y regulen el normal funcionamiento de las clases nocturnas en todos los cursos.

B.—Asegurar «un cuerpo de profesores competentes» que, con puntual asistencia y dedicación, desenvuelvan los programas de cada asignatura.

C.—Igualdad de derechos académicos entre los alumnos diurnos y nocturnos; opción a premios, asistencia de los taquígrafos a las clases nocturnas para tomar las conferencias explicadas por los profesores, exámenes por dichas conferencias y venta nocturna de las mismas, etcétera etc.

D.—Inclusión en los presupuestos universitarios de un capítulo de gastos que garantice: gratificación a los catedráticos, materiales necesarios, locales adecuados, etc. para el digno desenvolvimiento de los cursos nocturnos.

El Comité «Pro-Cursos Nocturnos» solicita, finalmente, de la Comisión Profesoral Reorganizadora Universitaria todas las facilidades indispensables para el mejor éxito de sus gestiones.

La Universidad de Atenas invita a la de la Habana.

Con motivo de cumplirse en abril el Centenario de la fundación de la Universidad de Atenas, ésta se ha dirigido a la de la Habana para que envíe un profesor a los actos que se celebren.

Se está gestionando por medio de la Secretaría de Estado que sea comisionado el diplomático cubano destacado en la capital de Atenas.

Los 117 estudiantes que se encuentran presos.

Hasta ahora el Comité Estudiantil Universitario tiene conocimiento de que hay 117 estudiantes presos.

La lista de los mismos será elevada al Presidente de la República y los Secretarios de Educación y Justicia de un momento a otro, según nos informó el joven estudiante Horacio Alonso, miembro del CEU.

La libertad de los estudiantes presos constituye una de las tres demandas del CEU.

He aquí la lista:

Acosta Hernández Tilio, Avila Veigo Reinaldo, Alvarez Juan Jesús, Artiga Ravelo Ricardo, Alonsa Manresa Virgilio, Aniceto Rodríguez Margot, Arenal del Castillo Orestes, Bordenave Ernesto, Belmonte Galdós Agustín, Badía Lastra Héctor, Brionne Fernández Newton, Bus Padín Rafael, Blanco y Muñiz José Lauro, Bello Rolando Narciso, Chapellí Villegas Armando, Carneado Rodríguez José Felipe, Cano Sarabia Manuel, Cabral y Rodríguez Astor, Cociña y Cociña Humberto, Cino Gorrín Enrique, Cantón y Reybravo Eduardo, Castro y del Campo Manuel, Canto y González César, Casariego Juanto Antonio, Díaz González Dagoberto, Deconich y Fernández Pedro, Díaz Rodríguez Lamberto, Díaz Garrido José, Espiguer Ravelo Ricardo, Escobedo Gómez Mario, Fernández y González Antonio, Figueras Cabrera Raúl, Fernández León José, Fernández León Rafael, Farach y Samoano Eugenio, Fernández Tamayo Víctor Manuel, González y González Astor, Garay y Fernández Rodolfo, G. Carreño Enrique, González y González Roberto, Gassó y Muldá Joaquín, Galarza Olaeta Francisco, González del Valle Modesto, González Cepero Filiberto, García Lavín Silvio, González Arrébola Carlos, Gálvez José Eduardo, González Consuelo, Ara y Alonso G., Griñán y González Raúl, Guitián Romeo Alfredo, Hernández Antonio Ismael, Hernández Pérez José A., Hotal Falcón José, Huerta Rogelio, Jiménez Arias Antonio, Juárez Soreño Héctor, Limia Rodríguez Fernando, León Lemus Orlando, Leal López Carlos, Lamela Aniceto, López del Alamo Jesús, Morator Roberto, Martínez Yáñez Narciso, Mirando y López Julio, Morán y Pérez Francisco, Morán y Pérez Adolfo, Masferrer y Rojas Rolando, Menéndez Roque Vicente, Martínez Orego Armando, Martínez Orego Claudio, Martínez Moreno Jesús, Márquez Rodríguez Juan, Mayor Roque Juan, Montesinos y Fontanilla Orlando, Moreno Guitart René, Meoqui Lezama Roberto, Mora y Morales Cándido, Menéndez y López Manuel, Masferrer Florentino, Orosa Pérez Roberto, Pi Muñoz Raúl, Pi Muñoz Guillermo, Pi Muñoz Mario, Pi Muñoz Armando, Pi Muñoz Humberto, Plasencia Cremata Mario, Peraza Roberto, Ponce Rodríguez Juan, Pérez Hernández Mario, Pernas Abreu Neftalí, Palma y Méndez Armando, Quintana Margot, Rodríguez Alonso Armando, Rodríguez Seijas Víctor, Rey Pernas Fara, Rodríguez Guzmán Agustín, Roque Castro Miguel, Rodríguez Pérez Oscar, Rodda Manuel, Romero Padilla Manuel, Suárez Hechevarría Florentino, Soris Marín Manuel, Suárez Sereño Jorge, Serrano Maldonado José Santos González César, Silleros Iglesias Jesús, Salavarría y Aguiar Julio, Sánchez Serafín, Seijas Seco Alfonso, Seijas Seco Arsenio, Tames y González Estanislao, Velázquez Wilfredo, Villalba Rendueles Alfonso, Valois y Abreus Félix, Vilela y de la Peña Erundino.

Estos son los estudiantes presos de que hasta ahora tiene conocimiento el CEU, debiendo los familiares de aquellos que no aparezcan en la anterior relación, enviar, cuanto antes, los datos que posean a la Universidad de la Habana.

Festejos cívicos en Guanajay en el natalicio de Martí

Será inaugurado un bello monumento al Apóstol. Varios actos anunciados

Los días 27 y 28 del corriente mes de enero, tendrán celebración en Guanajay las grandes fiestas cívico-populares dispuestas para conmemorar el 84o. aniversario del natalicio de Martí.

El Comité Popular Pro-Monumento a Martí, que tan acertadamente preside el señor Ignacio Guerra y del cual es Secretario el señor Jorge L. Valdés, acaba de dar feliz término a su cometido y ya dicho monumento—obra del escultor Sicre y del proyectista ingeniero Maza—alza sus gallardas líneas en la simpática villa de Guanajay.

El interesante programa dispuesto es el siguiente:

Día 27

A las 9 y 30, gran cena Martiana, de 200 cubiertos, en los elegantes salones del «Centro Progresista».

Día 28

A las 5 a. m., diana por la banda de la Escuela Reformatoria, que recorrerá todas las calles de la población.

A las 10 a. m., gran desfile, que partirá de la Casa Ayuntamiento, formando las corporaciones en el orden que se dirá, hacia la Plaza de Martí.

En este lugar se efectuarán los actos siguientes:

Izar la bandera nacional, por la doctora Candita Gómez de Bandujo, nieta del Generalísimo Máximo Gómez, auxiliada por comisiones de niños de las Escuelas Públicas y veteranos de la Independencia.

Depositar la tierra de Dos Ríos, por niños y veteranos en el árbol del monumento.

Develamiento del busto, por el brigadier José Martí, hijo del Apóstol.

Entrega oficial del monumento al señor Alcalde Municipal, por el señor Ignacio Guerra, Presidente del Comité.

Recitación a cargo de un niño de la Escuela Superior.

Breves palabras, por el coronel Cosme de la Torriente, Presidente del Consejo Nacional de Veteranos de la Independencia.

Discurso final, por el doctor Emilio Roig de Leuchsenring.

A las 2 p. m., gran matinée bailable en el «Centro Progresista», con dos magníficos conjuntos musicales.

A las 8 p. m., recepción en la sociedad «El Progreso».

NOS VISITA UN PRODUCTOR DE PELICULAS DE MEXICO

Anoche tuvimos el gusto de recibir la visita del señor D. Antonio Sáenz, conocido argumentista y productor de películas mexicano, de quien la prensa del hermano país ha dicho haber logrado superar en forma extraordinaria el arte del celuloide, en relación con Europa y Norteamérica.

El señor Sáenz, que se halla de tránsito en la Habana y a quien acompaña su distinguida esposa, vino a saludarnos en unión de los señores Juan y Miguel Medina y René Primelles.

Mucho agradecemos su cortesía.

M.E.C.D. 2016

EN UN SOLO SEMESTRE HA TENIDO EL MUNICIPIO UN AUMENTO DE 336,000 PESOS POR RECAUDACIONES

Un desayuno agradable y muy nutritivo para el escolar.

Se tiene conocimiento, por varias asociaciones educativas, de que los niños que toman un desayuno de cereal caliente cumplen mejor sus tareas en la escuela y llegan al fin de la jornada escolar sin sentirse fatigados.

Por las mañanas que es cuando más se siente la necesidad de nuevas energías, es muy importante dar al niño un buen cereal, sano y nutritivo, como la Crema de Trigo *(Cream of Wheat)*. Se transforma pronto en abundante energía. Es de fácil digestión... ¡y es muy sabrosa! Además sus substancias naturales contribuyen al aumento natural de peso.

Desde hace más de cuarenta años la Crema de Trigo está siendo usada con los más satisfactorios resultados. Se ha hecho tan popular que se calcula se sirven más de tres millones y medio de raciones por día. Al probarla, usted se dará cuenta por qué tanta gente la prefiere.

Comience mañana mismo a servir Crema de Trigo para el desayuno de sus niños y para toda la familia. Es agradable, nutritiva y muy económica: un paquete grande rinde más de 50 porciones.

CREMA DE TRIGO
(CREAM OF WHEAT)

FARMACIA
OROGUERIA DE
"JOHNSON"
DE TURNO LOS LUNES
Obispo 130 TELEFONO-A-2129.

LA MAYOR
35 EDIFICIOS
700 EMPLEADOS
SARRA
DROGUERIA
ABIERTA TODOS LOS DIAS
TODA LA NOCHE LOS MARTES
A-8026 A-3641

FARMACIAS DE TURNO HOY SABADO

DESDE BAHIA A PASEO DE MARTI.

Plácido 4, esq. a Obispo	M-2142
Paula 53	M-5462
Acosta y Compostela	M-5049
Merced esq. a Picota	M-9047
Muralla y San Ignacio	M-4710
Prado 104	M-8883
San Ignacio 16, Plaza de la Catedral	M-4266

DE PASEO DE MARTE A BELASCOAIN.

Galiano No. 129	M-6866
Crespo 16	
Esperanza 57	M-4034
Zanja 115	U-6712
Campanario y Condesa	M-4516
Campanario y Animas	M-4540
Monte 128	M-8076
Belascoaín 19	U-6855
Belascoaín 121	M-4659
Belascoaín y Nueva del Pilar	M-6657
Aguila 42	M-4184
Gervasio y Maloja	M-5545
Aguila y Alcantarilla	M-4427
Salud y Lealtad	M-5440
San José y Lealtad	M-4756
Industria y Neptuno	M-4684
Neptuno y Perseverancia	M-3202
Industria 54	M-9222

DE BELASCOAIN A INFANTA

Infanta 99	U-5556
Infanta y San Rafael	U-6890
San Lázaro 275	U-6822
Infanta y Sardiñas	U-8080
S. Rafael y Aramburo	U-6902
Hospital y Jovellar	U-6630
Monte y Matadero	M-4795
Monte 404	M-1573
Oquendo y Sitios	U-6405
Reina 89	M-2300

VEDADO

Línea 20	F-6224
Quinta 20	F-5872
12 y 21	F-6172
23 entre 2 y 4	F-6130
26 entre 27 y 29	F-6164
Zapata entre A y B	F-6065
23 esquina I	F-6111

VIBORA

10 de Octubre y Estrada Palma	I-7715
10 de Octubre y Avenida Acosta	I-3555
Dolores 15, Lawton	I-3058
Santa Catalina 61	X-2317

JESUS DEL MONTE Y SANTOS SUAREZ

10 de Octubre 130	M-5303
10 de Octubre 267	I-7795
10 de Octubre y Princesa	I-4444
J. B. Zayas y Lacret	I-6767
Juan Delgado y Libertad	I-3636

LUYANO

Municipio y Luco	X-1192
Caserío de Luyanó (Serafín Romeu)	X-2187
Luyanó 121	X-7452
Luyanó y Manuel Pruna	X-3068

CERRO

Agua Dulce 10	M-5026
Calzada del Cerro 615	I-7272
Calzada del Cerro 891	I-7342
Florencia y San Quintín	I-7483
Moreno 40	I-7410

NOTA— Este grupo deberá prestar servicio público en el día y la noche de los domingos siguientes: Enero 24; Marzo 7; Abril 18; Mayo 30; Julio 11; Agosto 22; Octubre 3; Noviembre 13; Diciembre 25.

Estos turnos han sido acordados en cumplimiento de lo dispuesto en el artículo VI del Decreto-Ley 2604 de 7 de Noviembre de 1936.

CRONICA HABANERA

SALUDOS Y FELICITACIONES

Son en este día para las Raquel y para los Alfonsos.

Entre las primeras, saludamos afectuosamente a la señora Raquel de los Reyes, distinguida y muy gentil esposa del doctor Emilio Carrera Peñarredonda.

Raquel Montoulieu, interesante esposa del conocido hacendado Alvaro Sánchez Batista y su hija Raquel María, la joven y bella señora de Hevia.

Raquel Ruz de Gutiérrez, tan distinguida.

Raquel Gómez de Avellaneda, esposa del conocido galeno doctor Agustín Ferrer.

Raquel Rigol de Galbis, Raquel Pérez Carrillo de López Toca, y Raquel Vianello de Bacallao.

Entre las señoritas, Raquel Mestre, Raquel Aballí, Raquel López Callejas, Raquel Cowley y Raquel González del Valle, tan encantadora.

Raquel Martínez Castell, linda jovencita.

Raquel Santamaría.

Raquel Vialard de Ponce.

Y cerrando la relación de las Raquel, la simpática jovencita Raquel Martínez López.

Otra festividad del día, es la de San Ildefonso.

Saludamos a las señoras Alfonsa Abril viuda de Cruz Muñoz y Alfonsina Caos de Lecuona.

A la lindísima señorita Nenita Iparraguirre.

Y a los siguientes caballeros:

El doctor Alfonso Duque de Hered. prestigioso letrado, antiguo periodista y caballero muy estimado en los círculos sociales.

El doctor Alfonso Bernal y Tovar, caballero muy estimado y profesor de la Universidad Nacional.

Es el santo también de su hijo, el joven doctor Alfonso Bernal y del Riego, perteneciente como su padre al profesorado de nuestro primer centro docente.

El ilustre escritor y novelista Alfonso Hernández Catá, actualmente Ministro de Cuba en Chile, y su hijo Alfonsito Hernández Catá, que reside entre nosotros.

Otro distinguido diplomático, el Dr. Alfonso Forcade.

Alfonso Ortega y Ros.

Alfonso Amenábar, caballero muy estimado en esta casa y su hijo Alfonsito.

Alfonso González, Alfonso Griffol, Alfonso Galán, Alfonso Martí, Ildefonso Urra.

Un simpático joven muy querido en sociedad, Alfonso Fanjul y Estrada.

Alfonso Mujia, antiguo redactor de este DIARIO.

Alfonso Pessant, Cónsul del Principado de Mónaco.

El conocido joven Alfonsito Gómez Mena y Vivanco.

Otros jóvenes conocidos, Alfonsito Albacete y Lima y Alfonso Martínez Fonts.

También están de días en esta fecha, el doctor Raimundo Menocal y Cueto y su hijo, el conocido joven Raimundo Menocal y Calvo.

Para todos, felicidades.

COMIDA DE JUVENTUD.—Esta noche en su hermosa mansión del Vedado tendrá una comida la encantadora señorita Elisita Montoro y de la Torre, una de las más destacadas figuritas de la última promoción.

La señorita Montoro, hija del ilustre médico cubano doctor Octavio Montoro y de su elegante esposa Elisa de la Torre, reunirá un grupo de simpáticas parejas.

Resultará animadísima.

LA GRAN BODA DE HOY.—La iglesia de San Juan de Letrán, el amplio templo de la calle 19 en el Vedado, vestirá hoy sus mejores galas para un acontecimiento social.

Nos referimos a la boda de la bellísima señorita Enriqueta González Regalado y Hernández con el caballeroso joven Gregorio del Real y Alonso, ambos pertenecientes a nuestra mejor sociedad.

Dicha ceremonia tendrá efecto a las nueve y media de la noche.

Lucirá aquella iglesia un primoroso adorno floral que ha sido encomendado al gusto de los artistas de la «Casa Trías», el renombrado jardín del Vedado, tan exquisito siempre en sus trabajos.

Lindísimo el ramo nupcial.

Una nueva creación de los artistas de Trías, especialmente para la novia que lo estrenará.

Ayer tarde, en la lujosa residencia de los padres de la novia, en el Vedado, tuvo lugar la boda civil.

Acto íntimo que presenció un corto número de familiares y los testigos.

Actuó como notario el doctor Luis Gelabert.

Firmaron como testigos por ella las señoritas Beatriz Aguiar, María Antonia Morales, Josefina Mimó, Loly Bravo, Graziella Alfonso y Josefina Recio y por él, los doctores Antonio Sánchez de Bustamante y Montoro y Armando García Rivero y los señores Antonio F. Castro Montejo, Julio Morales Gómez, Enrique Arango y Julián de Solórzano.

Tema elegante brindará a nuestra crónica la reseña de esta boda.

SIMPATICO HOMENAJE. Un queridísimo compañero de esta redacción, el culto y talentoso periodista Francisco C. Bedriñana, será objeto de un homenaje en el día de hoy.

Trátase de un almuerzo que le han organizado sus compañeros con motivo de su reciente triunfo literario obtenido con la publicación de «Una pipa, un farol y un hombre».

Este simpático homenaje será muy favorecido dada las grandes simpatías que disfruta el homenajeado no sólo en esta casa del DIARIO sino en todos los sectores del periodismo.

Tendrá efecto en el conocido restaurant «La Bilbaína», y dará comienzo a las doce y media.

MEJORADA.—La señora Aguedita Medina de Aguilar, bella esposa del joven y notable médico de San Antonio de los Baños doctor Enrique Aguilar, se halla muy mejorada de la operación que sufrió a principios de semana.

Un nuevo éxito del prestigioso cirujano doctor Manuel Galainena que la practicó.

Enhorabuena.

EN EL HABANA YACHT CLUB. Como hemos anunciado hoy, a la una y media del día, se celebrará en el Habana Yacht Club el almuerzo mensual del Comite France Amerique de la Habana.

A este acto, que como todos los de dicho comité resultará lucidísimo, han prometido su asistencia varios diplomáticos, Socios Honorarios del Comité y la mayoría de los miembros del mismo con sus señoras.

EL CONDE DE COVADONGA.—En nota especial va nuestro saludo, con motivo de su onomástico, hasta el Conde de Covadonga, el ilustre joven Alfonso de Borbón y Battemberg, quien se encuentra actualmente entre nosotros.

Pasará su día rodeado de halagos y satisfacciones que le prodigarán sus innumerables amistades de la sociedad habanera donde tantas simpatías ha sabido captarse.

Felicidades.

HISPANO CUBANA DE CULTURA.—Mañana domingo en el teatro Campoamor tendrá lugar a las diez de la mañana una conferencia del conocido literato español Luis Amado Blanco.

Dicha conferencia será exclusivamente para los socios de la Hispano Cubana de Cultura y versará sobre «El amor en los tiempos actuales», una lección de Biología Aplicada.

A propósito de la Hispano Cubana ponemos en conocimiento de sus asociados que la Junta Ejecutiva acordó, por sugerencia del eximio Juan Ramón Jiménez, celebrar en breve un Festival de la Poesía Cubana consistente en la publicación de un Florilegio de las mejores poesías cubanas de 1936 y en la presentación y lectura de las composiciones poéticas más representativas en un acto público que tendrá lugar en un teatro habanero para los socios, previo un breve certame nde selección de cuyas bases se informará más adelante.

También tenemos que poner en conocimiento de los socios que el insigne Don Ramón Menéndez Pidal embarcará en Francia para la Habana el próximo día 30 debiendo llegar a esta capital a mediados de febrero para comenzar en seguida su curso de conferencias exclusivamente para los socios de la Hispano Cubana.

El lunes próximo habrá velada de cine en Campoamor especial para los socios.

Y el domingo 31 otra conferencia.

BODA INTIMA.—En la mayor intimidad por el luto reciente que guarda el novio, se llevó a efecto a las tres de la tarde del jueves, en la Parroquia de los Quemados de Marianao, la boda de la bellísima señorita Rosa Valdés Ruiz y el caballeroso joven Leoncio Rodríguez Naranjo.

Tan simpática parejita fué apadrinada por el señor Luis Manuel Valdés, padre de la novia, y la estimada señora Rosa Naranjo, madre de la novia.

Dieron fé del acto en calidad de testigos, por ella, el doctor Manuel Porto Castañeda y los señores José Pérez Arocha y Gustavo Gispert, y por él, los señores José Inchausti, Severino Rodríguez y Andrés Valdés Portela.

La gentil desposada lució en la ceremonia una «toilette» elegantísima que se completaba con el ramo de mano, preciosa creación de «El Fénix», el famoso y elegante jardín del paseo de Carlos III, todo de «sweet peas».

(Continúa en la página CINCO)

Gran Casino Nacional

EL ACONTECIMIENTO SOCIAL DE LA TEMPORADA

HOY SABADO, NOCHE DE GALA

ANA MARIA BORRERO

En cooperación con el Gran Casino Nacional, donará por medio de un sorteo entre las damas que asistan a la comida —2 preciosas creaciones—"Robe de Soir" en encaje o tul y otro de tarde en "Crepé Antílope"

Además

GRAN CONCURSO DE TANGO

Los ganadores serán obsequiados con magníficos regalos de la CASA QUINTANA

En el Show, Debut de

GWEN MARLOW

Bailarina Nudista

Federico & Rankin
Bailes Internacionales

Yolanda y Pablito
Bailes Típicos

$3.00 Cubierto

RESERVACIONES: TELEFONOS: FO-7075 y 7420

ORQUESTAS: Hnos. CASTRO A. VALDESPI

EL ARQUITECTO MARTINEZ INCLAN DICTARA MAÑANA IMPORTANTE CONFERENCIA

Hemos sido atentamente invitados por la Academia Nacional de Artes y Letras para la conferencia que pronunciará sobre «Un tema de interés nacional» el académico, arquitecto Sr. P. Martínez Inclán, mañana domingo, a las 10 de la mañana, en los salones de la citada academia.

Serán proyectadas en la pantalla las más modernas escuelas públicas del mundo, incluyendo interiores, exteriores y detalles de todas clases.

El Presidente de la Academia Nacional de Artes y Letras, Sr. Eduardo Sánchez de Fuentes, nos ruega hagamos saber a los señores miembros de la Junta de Educación y profesores de la Escuela de Pedagogía, Normal y de las Escuelas Públicas de la Habana, su especial invitación para dicho acto.

Queda, pues, complacido.

Nuestro Lema

El Café no admite términos medios. Ha de ser bueno o nada.

Compre el suyo en

"EL FENIX"

tostadero de café especial para familias.

Neptuno 175. Teléfono U-3104.

Servicio de Mensajeros.

JUGANDO

El menor Delio Yebra Sánchez, de 11 años y de Guadalupe 45, Reparto Juanelo, fué asistido en el Centro de Socorro de Luyanó, de lesiones de carácter grave, que sufrió cuando jugaba en su domicilio.

LA LABOR DE UN DEPARTAMENTO

El teniente Manuel Hernández, Jefe del Negociado de lo Judicial, ha rendido un informe al coronel José E. Pedraza, M.M., Jefe de la División Central de la Policía Nacional, dándole a conocer que por la oficina a su cargo, durante los meses de enero a diciembre de 1936, se había realizado la siguiente labor: Cartas órdenes de Audiencia, 3904; testigos citados, 19,388; testigos no citados, 5.887; órdenes de arresto y sin efecto 35.033; citaciones e investigaciones, 16,570; órdenes de arresto requisitoriadas por los Juzgados de Instrucción, 864; de los Juzgados Correccionales, 15,741 y de otras autoridades, 1,013; arrestos dejados sin efecto, de los Juzgados de Instrucción, 381; de los Juzgados Correccionales, 1.739, y de otras autoridades, 351; informes de conducta, 6,673; órdenes archivadas por delitos, 2,086; por faltas, 4,388, y por asuntos generales, 144, habiéndose diligenciado un total de 114,162 asuntos.

En Breve Reaparecerá

INFORMACION

El Periódico de La Habana

¿UN PERIODICO VIEJO?
¿UNA AVENTURA PERIODISTICA NUEVA?
¿SENCILLAMENTE UN DIARIO MAS?
¿LO MISMO QUE YA FUE?
¿UNA COPIA DE LO QUE HOY EXISTE?
¿OTRO PERIODICO POLITICO PARTIDARISTA?

NO

Pero SI:-

Algo verdaderamente periodístico, vibrante, imparcial, sereno y artístico, dentro de una concepción radicalmente nueva de lo que debe ser un periódico que aspira a ser el verdadero diario de la Habana y el de más circulación en Cuba.

INFORMACION en su primera etapa fué el éxito periodístico más grande de Cuba. Al reaparecer aspira a superarlo en mucho.

Empresa absolutamente independiente con talleres propios, ya instalándose. Los mejores servicios nacionales y extranjeros.

Un diario que **REALMENTE** espera y confía llenar una necesidad altamente sentida de nuestro pueblo.

Viejo solamente por su crédito y prestigio.—Nuevo y brillantemente original por todo lo demás.

Dentro de Pocos Días, Reaparición de

INFORMACION

El Periódico de La Habana

Director: *Dr. Santiago Claret*

Administración, Redacción y Talleres
Amistad 104

LA JUNTA DE AMILLARAMIENTO CONOCIO AYER DE RECURSOS Y 700 EXPEDIENTES DE RENTAS

Por las 62,000 fincas urbanas declaradas, se cobrará un millón de pesos. 74,000 pesos recaudados por embargos de alquileres de casas. 48,000 expedientes diligenciados

El Alcalde Municipal permaneció en su despacho hasta las dos de la tarde, dirigiéndose luego a la Estación Central de los Ferrocarriles Unidos para recibir al Presidente de la República y al Jefe del Ejército Constitucional.

Aumento de 336 mil pesos por recaudaciones

En un informe rendido por el Jefe del Departamento de Impuestos se observa que las recaudaciones obtenidas durante el primer semestre del ejercicio de 1935 a 1936, comparadas con las del mismo período de 1936 a 1937, acusan un aumento de $336,692.99, a favor de este último período.

Este considerable aumento se ha logrado con las últimas medidas adoptadas. Todavía no se obtienen frutos de la nueva legislación sobre cobros, con lo que se reharà la hacienda municipal.

48 mil expedientes por embargos en un trimestre

El Departamento de Impuestos ha diligenciado en el último trimestre 48,334 expedientes por notificaciones y embargos contra contribuyentes morosos, así como 5,303 de «intervenciones» a los comercios e industrias deudores, realizándose más de 7,000 convenios en pagos aplazados de adeudos atrasados.

Más de 24 mil pesos de aumento en impuestos diversos

El Negociado de Impuestos Diversos ha despachado 4,913 expedientes y expedido 7,836 recibos para el cobro de esos impuestos por cuotas ocasionales, como pesas y medidas, espectáculos e industrias en ambulancia, obteniéndose una recaudación de $24,565.70, más que en el anterior ejercicio.

20 mil pesos por nuevas fincas urbanas declaradas

La Junta de Amillaramiento Municipal, en su primera sesión, acordó el alta de todas las nuevas fincas urbanas declaradas, lo que significa un aument oen las recaudaciones por ese concepto de $5,151.23, en cada trimestre, y un promedio de $20,604.92 al año. Además en sus 23 sesiones celebradas desde el 7 de octubre al 29 de diciembre resolvió 4.500 expedientes por declaraciones juradas de renta conforme a la Ley de 15 de agosto de 1936, y por ese concepto y en ese reducido número de casas ha habido una diferencia ascendente a $106,535.26 mensuales, de donde se deduce un aumento trimestral para el municipio de $23,241 con 63 centavos, o sea al año 92 mil 846 pesos con 52 centavos, de tributación, por lo que se ha calculado que tan pronto como estén resueltas las 62,000 planillas presentadas en el Municipio, se verá el incremento en los ingresos, que no será nunca menor de un millón de pesos al año.

74 mil pesos recaudados por embargos

El negociado de apremios ha tramitado varios miles de expedientes, y gracias a ese trabajo se consigna una recaudación en el trimestre último de $74,860.71, en concepto de alquileres embargados o ingresos por «interventores».

Registro Postal y expedientes fallidos

El Negociado de Adreséografo y Control del Departamento de Impuestos Municipales ha rendido una extraordinaria labor, acrecentada con el saneamiento y limpieza de los Registros de Contribuyentes, para eliminar las partidas de «fallidos» o desaparecidos, y que desde hace largos años han figurado como contribuyentes indebidamente. Al propio tiempo ha confeccionado el Registro Postal, con las direcciones particulares de cada contribuyente, a fin de satisfacer las justas demandas de éstos, y hacer que toda notificación o aviso sea enviado a cada contribuyente sin errores ni complicaciones, para que en tiempo y forma puedan acudir a la administración municipal en demanda de cualquier reclamación o pago de sus cuotas.

No son gratis las licencias para Pintura y Desconchados

El Jefe del Negociado de Policía Urbana, señor Ricardo Peláez, ha declarado ayer a los repórters que las licencias para pinturas y desconchados no son gratis. Todo propietario deberá abonar los arbitrios correspondientes cuando las pidan a aquel negociado.

El Alcalde y la Asociación de Familiares y Maestros del Colegio Municipal

El Alcalde Municipal ha recibido una comunicación firmada por el Presidente y Secretario de la Asociación de Vecinos, familiares de alumnos y maestros de la escuela «General José Miguel Gómez», informándole que en reunión celebrada acordaron nombrarlo Presidente de Honor de la misma.

Recursos en la Junta de Amillaramiento Municipal

La Junta de Amillaramiento Municipal celebró sesión ayer tarde, durando la misma hasta las nueve de la noche. Durante ese tiempo conoció varios recursos presentados por reclamaciones contra evaluaciones dictadas anteriormente, entre los que figuraban sobre la finca urbana situada en San Rafael número 20, de John S. Stowers; Teniente Rey número 74, de Pilar Tutor y Tapia; Obrapía número 34, de la Compañía Nacional «El Comercio»; San Miguel 57, de Eduardo Suárez y el establecido por la Compañía Cubana de Electricidad sobre la finca «Rincón Melones», que estaba declarada en $100, y la Junta le asignó la cantidad de $2,335.66, contra cuya diferencia ha protestado. Asimismo conoció de 700 expedientes de rectificaciones por aumento declarado.

Aumentan las recaudaciones por convenios

Por la Sección de Convenios del Departamento de Impuestos han sido recaudados en el mes actual, $29,348.14, ingresando como depósitos e intervenciones conjuntamente.

Util estadística sobre la industria azucarera en Cuba

Amplios detalles sobre colonias de administración, contratadas y libres. Propaganda en provincias

El Jefe de la Sanidad Pecuaria de la Secretaría de Agricultura, por conducto del Director General de Industrias, ha obtenido del Secretario del ramo, ingeniero López Castro, la debida autorización para la distribución de sueros y vacunas entre los ganaderos y criadores pobres que les permitirá realizar ese importante servicio dentro de las 72 horas de solicitado por los interesados, y, en los casos de urgencia, a virtud de encontrarse atacada la piara, podrá acudirse en 24 horas de la notificación al Negociado.

Para conseguir esto último, ha quedado simplificados los trámites con el sólo propósito de que todos los servicios encomendados a los Técnicos Veterinarios sean prestados con la debida urgencia que cada caso requiera.

De la industria azucarera

Hasta las doce del día de ayer se habían recibido en el Negociado de Asuntos Azucareros de la Secretaría de Agricultura reportes de 132 centrales informando, con amplitud de detalles, de las colonias de administración, colonias contratadas y colonias libres, así como la caña útil disponible para la presente zafra. Oriente figura a la cabeza del mayor número de centrales que han reportado, siguiéndole por orden Santa Clara y Camagüey.

Los anteriores informes constituirán una estadística que, sin duda, cuando esté terminada, reportará grandes beneficios a hacendados y colonos, así como a cuantas personas se interesen por la industria azucarera.

Intensa propaganda en la República

Departiendo con los periodistas el Director de Enseñanza, doctor Roig, declaró que, de acuerdo con los deseos del Secretario de Agricultura, además de estar llevando a cabo la reorganización general de la Granja Escuelas, se prepara una intensa labor de divulgación que abarcará las seis provincias y en la que se tratarán todos los temas de mayor importancia para el campesino, a cuyo efecto se están organizando seis teams bajo la dirección del Sr. Clodoaldo Arias, fundador de los Clubs Agrícolas para Menores, hombre de gran experiencia en la materia.

Tomates exportados

Por los muelles de la Ward Line, en el vapor «Oriente», con destino al mercado neoyorquino, se han exportado 40,811 huacales de tomates.

Títulos para marcar ganado

Han solicitado títulos para marcar ganado los señores Flora y Enriqueta Tamargo Alcalá, Georgina Fernández, Alfredo Guillén, Eustaquio Claro, Andrés Ojeda, Juan Cisneros, Domingo Pérez, Valentín Alvarez, Leoncio Sánchez, Serapio Ruiz y Fermín Rodríguez Estrada.

Muelen el «Occidente» y «Nazábal»

Los Administradores de los centrales «Occidente» y «Nazábal», ubicados en la provincia de Santa Clara, informaron ayer a la Secretaría de Agricultura haber comenzado la molienda del presente año.

RIÑA Y ESCANDALO

Por el vigilante 598, Gregorio Rodríguez, de la Décima Estación, fueron arrestados Mario Triana Poey, de 18 años y de Mariano 10 y Juan Arritola Cárdenas, de 23 años y vecino de Lombillo 23, por haberlos sorprendido cuando en Lombillo y Vista Hermosa, reñían y formaban un fuerte escándalo.

M.E.C.D. 2016

EL SECRETARIO DE SANIDAD HA RECIBIDO NUMEROSAS SUGERENCIAS SOBRE EL CARNET DEL POBRE

EL MERCADO DEL POLVORIN NO ESTA EN DEBIDAS CONDICIONES HIGIENICAS, SEGUN SANIDAD

Hoy lo visitará el doctor López del Valle, en compañía del Jefe de Fomento del Municipio de La Habana. El saneamiento de la esquina de Cristina y Vives. Felicitación al doctor Herrada

A las ocho de la mañana de hoy, el doctor López del Valle, Jefe Local de Sanidad de La Habana, acompañado del Jefe del Departamento de Fomento del Municipio, girará una visita al vetusto Mercado del Polvorín, cuyo sistema de vida de sus moradores es antihigiénico por las condiciones del local y propicio a toda clase de enfermedades.

A su regreso a la Jefatura Local de La Habana, el viejo sanitario ha podido comprobar que un gran número de viviendas del referido Mercado de Abastos que en otros tiempos fueron clausuradas por sus malas condiciones, sin autorización legal alguna, se encuentran habitadas, sin haber sufrido reformas de ninguna clase.

Además, los vecinos del mercado por falta de servicios sanitarios suficientes, hacen sus necesidades en las escaleras, contituyendo verdaderos focos de infección; y, otros, sin habitación donde residir lo hacen en los pasillos, a la intemperie.

Ayer, el doctor López del Valle celebró una conferencia, por teléfono, con el Jefe de Fomento del Municipio, por ser propiedad del Ayuntamiento el sussodicho Mercado del Polvorín, y, hoy, personalmente, verá la manera de llegar a un acuerdo y evitar el estado de bandono en que se encuentra, no obstante ocupar uno de los lugares más céntricos de la capital, a una cuadra del Palacio Presidencial.

Del resultado de la visita es casi seguro que el Mayor de la ciudad disponga una higienización del viejo edificio, pintándolo, reparando las puertas y ventanas, pisos, etc., pues de lo contrario el Departamento de Sanidad se verá precisado a tomar otra actitud, respecto a ese estado de cosas, esto es, hacinamiento de personas, venta de objetos de uso sin estar desinfectados, etc.

El saneamiento de Cristina y Vives

El denominado «comercio marroquí» que funciona libremente en los portales de Cristina y Vives, ha comenzado a ser saneado por las autoridades del Departamento de Desinfección, bajo la supervisión del señor Francisco Fuentes, de acuerdo con las instrucciones recibidas del Jefe Local de Sanidad de La Habana.

En ese sector de la ciudad puede decirse que la Secretaría de Sanidad no inauguró el «día del tareco», si no el «día del guiñapo», ya que las autoridades pudieron comprobar la venta de un sin número de objetos viejos, en desuso, hasta el extremo de hallarse «a la venta por $0.25» un par de zapatos sin suela, artículo por demás originalísimo.

El señor Fuentes, después de recoger cuanto tareco que sus propietarios quisieron arrojar, recomendó la necesidad de no poner a la venta ninguna prenda de vestir que no esté debidamente lavada con cloruro de cal o de lo contrario, en su «próxima visita al comercio marroquí» las echaría todas al camión con rumbo al vertedero.

Felicitación al doctor Herrada

Tanto el Secretario de Sanidad, doctor Zamora, como el Director del ramo, doctor Ramos, han dirigido comunicaciones al doctor Manuel Herrada, Comisionado para la Profilaxis de la Rabia, felicitándole por la magnífica labor rendida durante los últimos doce meses.

El Auxilio a los Necesitados

Declaró ayer a los periodistas el Jefe de la Sanidad que para la próxima semana giraría una visita de inspección a los servicios dependientes del Comité para el Auxilio y Alimentación de los Necesitados, con el propósito de conocer su organización y beneficios que reportan a la clase desvalida.

Sugerencias al Carnet del Pobre

Se encuentra muy satisfecho el Secretario de Sanidad, doctor Zenón Zamora, por la buena acogida que ha tenido en todas las clases sociales su proyecto de implatación del Carnet del Pobre que constituye el derecho que tienen a los servicios hospitalarios aquellas personas que carezcan de recursos suficientes para inscribirse en una sociedad mutualista o los honorarios de un profesional.

Numerosos son los escritos que vienen recibiendo el Jefe de la Sanidad de entidades, políticos, particulares y Representantes a la Cámara, sugiriéndole la conveniencia de tal o cual modificación a su plan esbozado en días pasados en Consejo de Secretarios.

El Carnet del Pobre, además, propende a mejorar las condiciones de vida del médico, de la enfermera etcétera, cuyos ingresos como profesionales han disminuído hasta ahora a causa de que el propio Estado se los restaba.

El estado epidemiológico

Los partes oficiales remitidos por los jefes locales de sanidad acusan la existencia en las seis provincias de 7.624 atacados de paludismo, 218 de fiebre tifoidea y tres de poliomielitis anterior aguda.

JOSE DIAZ RODRIGUEZ

A la venturosa edad de 21 años, cuando el mundo se ofrecía ante él con una perspectiva risueña, dejó de existir en esta ciudad el joven José Díaz Rodríguez.

El extinto deja de su paso por la vida una estela de gratos recuerdos. Afable, bondadoso, con esa cordialidad pletórica de la dorada juventud, cuantas personas lo trataron tuvieron para él honda estimación y afecto.

La noticia de su prematura desaparición causará, pues, una honda sensación de pesar, que se evidenciará con motivo del traslado de sus restos mortales, desde la Casa de Salud «La Benéfica», a la Necrópolis de Colón, hoy sábado, a las ocho y media de la mañana.

Reciban la expresión de nuestra sincera condolencia sus atribulados deudos, muy especialmente su afligida madre señora Basilisa Rodríguez, y su tío, nuestro querido compañero de labores en esta Redacción, señor Ramiro Díaz, y demás familiares.

PIDEN DOS ASIATICOS QUE LOS ENVIEN AL LAZARETO

Los asiáticos José Liu y Luis Chio, vecinos de Dragones número 25, se presentaron ayer en la Sexta Estación de Policía, solicitando su ingreso en el Lazareto del Mariel, por estar enfermos debido al exceso de drogas narcóticas.

Presentados los viciosos al Juez de Instrucción de la Tercera, ordenó la reclusión de los mismos en el citado Lazareto.

AGRESION

Manuel Rodríguez, vecino de O'Farril esquina a Chaple, sufrió lesiones menos graves, al ser agredido con una manopla, por José Vázquez, de O-Farrill No. 2.

UN RESFRIADO DESCUIDADO
SE TRANSFORMA PRONTO EN
TUBERCULOSIS PULMONAR
CATARROS, TOS, GRIPPE.
SE CURAN RADICALMENTE
—con el—
JARABE MARGARIS
Michel Delalande, 37 Avenue Marceau, Paris (16me)

Sunset

PRESENTA SUS NUEVOS PRECIOSOS COLORES:
TOPACIO
AZUL ANIL
AZUL REAL
BEIGE
ORO
LILA
VERDE JADE
VERDE NILO
Y EL IMPRESCINDIBLE
DESCOLORANTE SUNSET
PARA QUITAR EL COLOR
Y TENIR MEJOR DESPUES

POR SOSPECHAS

Por el vigilante 3119, Eusebio Sánchez, de la Oncena Estación fué arrestado en Delicias y Tres Palacios, Ramón López Martínez, de 55 años y de Hoyo Colorado, porque al registrarlo le ocupó un paquete conteniendo ropas, que no pudo justificar su procedencia.

HURTO

Alfonso Sánchez Canoso, de 38 años y de Jesús María 6, denunció en la Primera Estación, que dejó estacionado frente a su domicilio, el camión No. 66,185, y al regresar notó que lehabían sustraído el extinguidor de incendios, que apreció en 3 pesos.

DOLORES de cabeza y neuralgia se calman con PENETRO El Balsamo penetrante
Use Pastillas PENETRO Para la Tos

CRONICA HABANERA

EN SUS DIAS

Hoy está de días una joven y bella dama de la sociedad habanera, que se encuentra ausente: Raquel Pérez de Rivero.

Es la esposa del querido amigo Nicolás Rivero, perteneciente a la carrera consular.

Lléguele hasta su residencia de Nueva York el saludo del cronista.

RECIBO ELEGANTE.—Nuestra sociedad más distinguida se dará cita en el recibo que tiene señalado para esta tarde la bella y gentil dama Lolló Larrea de Sarrá.

Será de cinco a ocho.

Y tendrá efecto en la lujosa mansión de la señora de Sarrá en la calle dos esquina a trece en el Vedado.

Por la animación reinante podemos augurar que será un acontecimiento social, a pesar del carácter de sencillez absoluta que lo revestirá.

La señora de Sarrá y la Condesa de Revilla de Camargo que han hecho las invitaciones, tratarán interesantes detalles relacionados con el Asilo y Creche del Vedado.

Tema elegante para nuestra crónica.

DE LA FILARMONICA.—Mañana, domingo, tendrá lugar el segundo concierto que ofrece la Orquesta Filarmónica de la Habana, en su serie invernal, brillantemente inaugurada.

En él actuará como solista la violoncellista francesa Lucienne Radisse, ya conocida de nuestro público por su actuación con la Filarmónica en enero de 1935.

La dirección será ocupada de nuevo por el Maestro Roldán, restablecido del accidente que lo mantuvo alejado de esas actividades. Sus amigos y admiradores están de plácemes.

En el Auditorium, a las 10 y media de la mañana, se celebrará tan interesante acto.

ACADEMIA DE ARTES Y LETRAS.—La Academia Nacional de Artes y Letras, en su local social de Acosta y Compostela, ofrecerá mañana un gran acto.

Dará comienzo a las diez de la mañana, habiéndose combinado el siguiente programa.

1—Himno Nacional.

2—(a) Vals de Chopín; (b) Polonesa de Liszt. A cargo de la joven pianista Alma Fernández del Barrio.

3—Conferencia sobre un tema de interés nacional por el Académico de la Sección de Arquitectura señor Pedro Martínez Inclán.

ROSA MARIA ZALDO.—El próximo día veintiséis celebra su cumpleaños una adorable señorita de la sociedad habanera: Rosa María Zaldo y Gamba.

La señorita Zaldo festejando el fausto suceso tendrá una comida esta noche en su residencia del Vedado para un grupo de parejitas.

Resultará animadísima.

LA BODA DE HOY.—Hoy, sábado, a las seis de la tarde, se verificará en la Iglesia del Santo Angel Custodio la boda de la encantadora señorita Luisita Lanier y Hevia y el estimado joven Gonzalo León Expósito.

Tan simpática parejita será apadrinada por la respetable señora Rosalía Expósito Viuda de León, madre del novio, y el señor Francisco Lanier y Castro Palomino, tío de la novia.

Un ramo precioso han diseñado los artistas insuperables de «El Fénix», para la señorita Lanier.

Reseñaremos esta simpática boda.

BODAS DE FEBRERO.—Nuevas bodas que anunciar del selecto capítulo de febrero.

En la primera quincena del próximo mes contraerán matrimonio dos jóvenes distinguidos, pertenecientes a la mejor sociedad habanera: la bellísima señorita Sisa Antón y el doctor José Castro Palomino, talentoso auxiliar del doctor Braulio Sáenz, el notable especialista de enfermedades de la piel.

De un momento a otro quedará fijada la fecha de este simpático enlace así como la iglesia donde tendrá celebración.

«El Fénix», el decano de nuestros grandes jardines, que ha sabido mantenerse siempre en un rango de primer orden, ha recibido la encomienda del ramo nupcial.

Será una nueva y bellísima «creación Martín».

EN EL YACHT. — Ayer tuvo efecto un simpático almuerzo en el «aHabana Yacht Club».

Lo ofreció el Encargado de Negocios de la Argentina, Señor Luis S. Luti y su gentil esposa Crucita Maytorena, en honor de los señores Horacio Luro y Camilo Aldao, figuras prominentes de la sociedad bonaerense que se hallan de paso en la capital.

Además de los anfitriones y sus homenajeados se sentaron a la mesa estos invitados.

El Ministro de Chile, Excmo. Señor Emilio Edwards Bello.

La Condesa de Revilla de Camargo.

Tres bellas damas, Mrs. Grant Mason, Anita Sánchez Agramonte viuda de Longa y Conchita Martínez Pedro.

Y el señor Edgar Fraga, Secretario de la Legación del Brasil.

(Continúa en la página SIETE)

LA MAS ALTA EXPRESION DEL ARTE
Muebles finos, Joyería, Objetos de Arte y Tapicería
Cada artículo una creación
Joyería y Mueblería
'La Esmeralda'
San Rafael No. 1 y San José No. 2. M-1373.

Grandes Rebajas
en artículos del ajuar doméstico, comprende la sexta de nuestras
OFERTAS de ENERO
Hoy: es el último día

Sobrecamas de Tul de hilo, tamaño camero, en color ocre y con bordados muy finos, inclusive en el vuelo. 86 x 108 pulgadas.
Rebajadas a 3.45

Juegos de Mantel, en granithé de muy buena calidad, blancos y con bordados en blanco. 150x150, con seis servilletas. **Rebajados a 3.85**

Juegos de Mantel, en granithé a cuadros en azul, rojo, verde o amarillo. Varios tamaños: todos rebajados.
150 x 150 con 6 srvtas. a **2.18**
150 x 200 „ 6 „ a **2.75**
150 x 250 „ 8 „ a **3.50**
150 x 300 „ 12 „ a **4.50**

Juegos de Cama, en excelente warandol de color, con bordados en blanco. 1 Sábana de 72x90, 2 Cuadrantes de 60x60 y 1 funda de 45x140.
Rebajados a 4.45

Frazadas, tipo semilana, tamaño camero, fondo blanco a cuadros en azul, rosa o verde. 66 x 80 pulgadas.
Rebajadas a 1.45

Toallas de felpa, en calidad muy doble y en colores: azul, verde, rosa o amarillo. Tamaño de 55 x 110 pulgadas.
Rebajadas a 0.58

Vea todos estos surtidos en la planta baja:

Enero 30 a Febrero 6: Fiestas del Centenario de las calles de San Rafael y de Galiano. Coopere usted a su lucimiento.

fin de Siglo
san rafael y águila, tltonos: m-5991-92-93

SHIRLEY TEMPLE Y "AVANCE"

La diminuta y encantadora SHIRLEY TEMPLE no podía faltar en la Colección de Estrellas del Cine que AVANCE está regalando a sus lectores, todos los Sábados, con su edición extraordinaria de ese día de la semana integrada por el número habitual, el Magazine de muñequitos en colores y la REVISTA ROSA.

SHIRLEY TEMPLE

aparecerá, hoy Sábado 23, en la magnífica Colección de Estrellas del Cine, con gran júbilo de todos los lectores de AVANCE, muchos de los cuales venían reclamándolo insistentemente.

SHIRLEY TEMPLE

no obstante sus pocos años, goza de la universal celebridad que le han otorgado su gracia inimitable y su prodigioso talento, siendo la estrella preferida de los pequeños cinefanáticos.

En todos los casos deberá Ud. exigir al vendedor, con el número de AVANCE, de hoy Sábado 23, la fotografía en colores, tamaño ocho por diez, de la deliciosa

SHIRLEY TEMPLE

SHIRLEY TEMPLE

ESTE ESFUERZO EDITORIAL—LA COLECCION DE ESTRELLAS DEL CINE—LO REALIZA «AVANCE», CON EL CONCURSO DE LA «COMPAÑIA LECHERA DE CUBA», ELABORADORA DE LOS FAMOSOS HELADOS HATUEY.

MUSICA Y MUSICOS

Antiguos alumnos de Blanck

Preparan un gran concierto para ofrecerlo en la Sala Espadero el próximo viernes 29, a las 5 de la tarde.

El programa está combinado con múltiples atractivos. Participan Loló y Josefina Menocal, Edgardo Estrada Piña, Olga de Blanck, Natalia Torroella, la aplaudida Zoila Gálvez, y como si ello fuera poco, reaparece la siempre admirada pianista Margot de Blanck ejecutando un grupo de obras de su ilustre padre el maestro Hubert de Blanck.

Jascha Fischermann

El distinguido y admirado pianista y pedagogo, sale en la noche de hoy rumbo a Santa Clara a fin de estar presente en el acto de la inauguración de la sucursal del Conservatorio «Fischermann», en la ciudad de Marta Abreu.

El acto será celebrado el domingo 24 ,por la tarde, en los salones del Conservatorio que estará bajo la dirección de la conocida profesora Ana María García Puncet.

Mucho éxito les deseamos.

Opera por radio

A las dos de la tarde y por la cadena de la NBC., será trasmitida la ópera de Offenbach, «Los Cuentos de Hoffmann», desde el Metropolitan Opera House de Nueva York.

Gran fiesta que se avecina

No es otra que la de los niños, con la reapertura de la Sociedad Infantil de Bellas Artes, en el teatro Nacional, el domingo 7 de febrero,a las 2 y media de la mañana.

Las localidades se están vendiendo rápidamente. Son muchas las solicitudes que se reciben por el F-3547 y directamente en G, número 153, entre Quince y Diecisiete, de 2 a 6 de la tarde. Esto demuestra la aceptación que tiene la SIBA entre nuestras familias, pues ven que en ella tienen los niños realmente su teatro, procurándoles expansión sana y educativa.

«El Bazar de Juguetes», que es la opereta elegida para la reapertura, consta de tres actos. Entre el segundo y el tercero, se introduce un acto de «Divertissements», titulado «La Fiesta de las Muñecas». En él se presentarán alumnas de Fernán Flor, realizando diversos bailables. Después de la opereta, también bailarán la famosa «Danza de las Horas», de Amilcare Ponchielli.

La orquesta la forman veinticinco profesores. El decorado será nuevo enteramente y dentro de líneas modernas.

Lucienne Radisse

Bella artista que une a su belleza el don divino de sentir e interpretar la música con sumo arte. Se presentará la encantadora cellista belga en el concierto que ofrece mañana la Filarmónica en el Auditorium.

Será un éxito grande este concierto.

El próximo concierto del «Cuarteto Clásico de La Habana»

Para el viernes 29, a las 8 y media de la noche, tiene anunciado su concierto reglamentario el «Cuarteto Clásico de La Habana», que fundó y dirige el popular maestro José Vals.

Como de costumbre, la audición se verificará en la Sala «Plata» del hotel Nacional, con un programa que ha despertado en todos los amantes de la buena música gran entusiasmo.

Desde su fundación el «Cuarteto Clásico de La Habana» no se ha separado de su empeño en brindar siempre programas serios y de la mejor música de cámara.

Para el concierto del viernes ofrecerá en primera audición el «Cuarteto: op. 12, de Rimsky-Korsakow, que no dudamos sea del agrado del público y el «Cuarteto Español», del maestro Rafael Pastor, éste a petición de numerosos socios que desean volver a oír la inspirada obra del veterano maestro.

Para inscripciones: San Miguel 159, Conservatorio «La Milagrosa». Telf. U-5636.

M. S.

DETENIDOS DOS CHINOS QUE EXPENDIAN OPIO

Miembros del Servicio Secreto de la Marina de Guerra, arrestaron a los asiáticos Luis Lee y Rafael Luy, vecinos de Empedrado 12, porque al registrar la habitación donde residen encontraron cachimbas, lámparas y varios pomos conteniendo opio en líquido, que venden a los viciosos.

Los detenidos ingresaron en el Mariel, por comprobarse que eran viciosos también.

HURTO DE UN BILLETE

Cástor Roqueiro, dueño de la vidriera situada en el café que existe en Empedrado y Aguiar, denunció a la Policía, que de la misma le habían hurtado 90 fracciones de billetes del número 6937, estimándose perjudicado en la suma de once pesos cincuenta centavos.

AGRESION

Hilda Caraballo Gay, de 20 años de edad y vecina de Cuarteles 1, fué agredida por Guillermo Escandón Díaz, vecino de Perseverancia 21, que con una navaja que portaba le ocasionó una herida de carácter leve, en la región glutea izquierda. Motivó el hecho, por negarse la joven a reanudar las relaciones que existían entre ambos.

666 Domina el PALUDISMO en tres días.
Líquido - tabletas Salve Ungüento Gotas para la barba
CATARROS en un día. Tónico y Laxante

M.E.C.D. 2016

DIARIO DE LA MARINA

(S. A.)
FUNDADO EN 1832
(Dirigido hasta 1919 por D. Nicolás Rivero y Muñiz)
DIRECTOR: D. JOSE I RIVERO
ADMINISTRADOR: D. CELSO GONZALEZ
Domicilio Social: PASEO DE MARTI, número 103.
Joshua B. Powers, Ins. 139 E. 42nd. St. New York City.

Editado por la Cía. DIARIO DE LA MARINA (S. A.) cuyo programa consiste en la defensa de los intereses generales y permanentes de la Nación cubana de los especiales de la Colonia española establecida en la misma y de la unión y armonía entre los diversos elementos que conviven en el país» Art. 1º de los Estatutos.

Teléfonos del DIARIO
Dirección . . . M 3511
Administración M 7911
Suscripciones . M 7911
Quejas, . . . M 7911
Clasificados. . . . M-7911
Jefe Redacción M-1287
Redacción . . . M 7912
Sports . . . . M 7912
Ar Guanabacoa XO 1584

PRECIOS DE SUSCRIPCION AL «DIARIO DE LA MARINA»
Habana y Provincias
Mes . . $ 1.20
Trimestre . 3.25
Semestre . 6.25
Año . . . 12.00
Extranjero
Trimestre. $ 4.25
Semestre . 8.00
Año . . . 15.00
Edición Dominical (Para el extranjero solamente)
Semestre . $ 2.00
Año . . . 5.00

EDITORIALES

Un ejemplo digno de imitación

ES natural y lógico que los pueblos soliciten del Estado los créditos indispensables para remediar sus necesidades y para el desarrollo y fomento de su vitalidad en sus diversos aspectos. Es, al fin, el Estado el que ha de devolver a los ciudadanos las distintas recaudaciones que han ingresado en sus arcas públicas y ha de distribuirlas y destinarlas equitativa y ordenadamente a esos fines.

Incumbe a dicho Estado, por ejemplo, realizar en cada lugar las obras públicas de probada y notoria urgencia y las que han de reportar al procomún indiscutibles e importantes utilidades.

Pero ese deber administrativo del Estado, no sólo no impide la cooperación y la ayuda de los ciudadanos para llevar a cabo las aludidas obras, sino que no pocas veces las necesita para su más pronta, más completa y más perfecta realización. Sería entonces tanto más meritoria y más estimable dicha cooperación cuanto más espontánea y generosamente fuese prestada.

Así sucede con la que el pueblo cienfueguero brindó al Presidente de la República, doctor Laredo Bru, al visitarlo en compañía del coronel Batista. No se contentaron los cienfuegueros con los cariñosos homenajes y los señalados honores que a porfía prodigaron al Jefe de la Nación y al del Ejército Constitucional. Realizaron, además, un acto que de un modo positivo y práctico demostró su celo y su ahinco intensos por los intereses de la Perla del Sur, por el desenvolvimiento de su potencia vital y por el bienestar y estable prosperidad que merecen. Evidenciaron asimismo los cienfuegueros su habitual generosidad, la sólida confianza que les inspiran el que rige, como Supremo Magistrado, la Nación y el que tiene a su mando el Ejército Constitucional. En la recepción que hicieron a ambos las clases económicas de aquella ciudad en el Liceo, al tratarse de la construcción de varias carreteras, entre ellas la de Manicaragua, que han de ser sus arterias vitales, surgió de pronto una suscripción entre los asistentes, que llegó rápidamente a cerca de treinta mil pesos. Allí mismo se nombró una comisión consultiva que consiguiera el apoyo de los comerciantes e industriales, que inspeccionara las obras y que fiscalizara sus gastos. Con esta suscripción reintegrable cuya ascendencia se estima en un millón de pesos y con el crédito que ha de destinar al mismo objeto y otros análogos el Estado, será, por fin, un hecho lo que tan largos años ha sido el más ardiente anhelo del pueblo cienfueguero. Tantas y tan reiteradas y tan inútiles promesas bajo otros gobernantes, y ahora ha bastado ese rasgo de las clases económicas de Cienfuegos para que se convierta en bienhechora y fecunda realidad.

A los que conocemos el desprendimiento y la esplendidez del pueblo cienfueguero, no nos sorprende este arranque. En cuanto signifique cariño a la ciudad natal, largueza sin regateos en cuanto pueda contribuir a su progreso y cooperación en todas las empresas de interés común ha ido siempre dicho pueblo a la vanguardia.

¡Alto ejemplo el suyo bien digno de imitación! Si todas las demás ciudades de Cuba lo siguieran y prestasen al Estado la cooperación franca, efectiva, generosa y patriótica que las fuerzas productoras de Cienfuegos acaban de dar al Estado, ¡cuántos problemas económicos se resolverían sin dilaciones! ¡Cuántas apremiantes necesidades se cubrirían! ¡Cuántas obras públicas indispensables que vienen solicitándose año tras año pasarían del ofrecimiento a los hechos!

Al fin y a la postre, las obras así realizadas redundan, no sólo en alivio del Estado, sino también en beneficio de todos los habitantes del pueblo que lo ayuda. Mucho han de ganar el comercio y la industria de Cienfuegos con las carreteras que, gracias a su aporte y al del Estado, se han de construir. Mucho ganarían también los de otros ciudades si imitasen este ejemplo que merece nuestros fervientes elogios y ha de obtener los aplausos de todos los elementos de la opinión pública, sin diferencias de sectores ni de partidos.

Por la seguridad y el ornato públicos

LA Dirección de Transporte ha impuesto fuertes multas a dos dueños de ómnibus por haberlos mantenido dentro de la circulación en un estado que dejaba mucho que desear, desde el punto de vista del ornato público, y que no ofrecía seguridades para los viajeros.

Ha hecho bien la Dirección de Transporte. Pero no debe detenerse ahí su labor. Es preciso que dé a sus supervisiones y sanciones, en materia de tanta importancia, un carácter sistemático. Es indispensable que los dos casos a que nos referimos no queden como ejemplos aislados, sino que sirvan de base y punto de partida para una campaña cuya finalidad ha de ser limpiar la ciudad de vehículos inadecuados, que no sólo atentan contra el prestigio capitalino, sino contra la vida y la integridad personal de nuestro vecindario.

El material rodante en mal estado es una de las grandes calamidades habaneras. Circulan por esas calles innumerables artefactos con ruedas, que, porque tienen energía bastante para avanzar unas «cuadras» a duras penas y con gran estruendo de latería vieja y de «escapes» abiertos son tolerados por la benevolencia suma de las autoridades, a pesar de que, por el desgaste de los frenos, las deficiencias del remendado motor y lo endeble de la carcomida carrocería, constituyen un grave peligro en marcha para el viajero y para el peatón, amén de una agresión desconsiderada a los principios más elementales de la estética. Urge dar una batida contra esta lacra citadina. La Jefatura Local de Sanidad ha anunciado la celebración en fecha próxima del «Día del Tareco», cuyo objetivo es sanear la ciudad, exonerándola de trastos, de desperdicios, de cosas inútiles. Entre el material de desecho que deberá estar recogido para ese día, figuran en primer lugar los vehículos a que antes hacíamos referencias, ya que se trata, en realidad, de verdaderos «tarecos», con la única diferencia, en su contra, de que los vulgares «tarecos» que el misoneísmo familiar guarda en desvanes y «barbacoas» son estáticos y no causan daño a nadie, mientras que los «tarecos» con cuatro ruedas que por nuestras calles circulan, embisten al transeúnte y le llevan de encuentro una extremidad cualquiera, cuando no la vida misma.

El mal se agrava cuando se trata de vehículos destinados a transporte colectivo de pasajeros. En todas partes se exige a esta clase de carruajes condiciones excepcionales de seguridad, comodidad e higiene. Muchos de los ómnibus que prestan servicio en La Habana son una verdadera vergüenza para una ciudad de la importancia de la nuestra. Viajar en ellos significa someterse a incomodidades sin cuento y a riesgos que no hay por qué enumerar. Las estadísticas de accidentes del tránsito arrojan cada mes cifras pavorosas y ellas se deben en gran parte a las malas condiciones en que se hallan muchos de estos vehículos.

Somos partidarios del transporte barato; pero a condición de que esta baratura no signifique mal servicio y riesgo para el ciudadano. ¿Se ha calibrado debidamente, por los que están obligados a hacerlo, el peligro que supone la circulación de un ómnibus con el motor «cancaneante», con los frenos inseguros, con la dirección vacilante, con los estribos en mal estado? ¿Se ha ponderado con rigor lo que significa un vehículo de ésos paseando por las calles céntricas de la ciudad su carrocería destartalada y chapucera y llamando la atención sobre ella a los transeúntes con la fanfarria del motor viejo y de los herrajes mal ajustados?

Por la seguridad de viajeros y transeúntes y por el ornato de la capital, es preciso que sea retirado sin contemplaciones de la circulación todo carro que se halle en esas condiciones. En ninguna urbe de mediana importancia se observa, en este sentido, tanta tolerancia como entre nosotros. Ahora mismo están visitando nuestra ciudad numerosos turistas. La Habana les gusta, sin duda alguna. Es una ciudad clara, alegre, acogedora, pulcra. Pero todos señalan esa plaga de la circulación como uno de nuestros defectos más visibles y deplorables.

Arréciese la campaña contra los vehículos en mal estado, en la seguridad de que tendrá el apoyo y el aplauso de todos los vecinos conscientes.

EL COMUNISMO EN EL DIA

CLXXXVII La opinión de un comunista excomulgado

(Continuación)

«Stalin, en el establecimiento del primer y del segundo plan quinquenal da pruebas de tal sabiduría, de una elasticidad tan inteligente en las sucesivas modificaciones que fué introduciendo, que cabe preguntarse si era posible mayor constancia: si tal progresiva separación de la primera línea, tal separación del leninismo, no era necesaria; si mayor terquedad, no exigiría del pueblo un esfuerzo sobrehumano». En todo caso, agrega Gide, si no es Stalin el que decepciona, tiene que ser entonces el hombre, el ser humano, el que decepciona. «¿Lo que se tentaba, lo que se quería, lo que parecía que se lograría después de tanta lucha, de tanta sangre derramada, de tantas lágrimas, hallábase por encima de las fuerzas humanas? ¿Se impone esperar, se impone resignarse o dejar las esperanzas para otros tiempos? Esto es lo que se pregunta la gente en la U. R. S. S. con angustia. Y mucho es ya que tal pregunta nos roce. Después de tantos meses de esfuerzos, de tantos años, cabía decirse: ¿Podrán los rusos levantar en alto la cabeza? Jamás las frentes se han inclinado tanto». «Les fronts n'ont jamais été plus courbés». Es esta, quizá, una de las frases del libro de Gide que más impresión han hecho y que más han sido citadas y comentadas. Su simplicidad esconde una gran verdad y una honda decepción.

«No puede ponerse en duda lo existente entre el ideal primitivo y lo observado en el día en la U. R. S. S. «Tal afirmación lleva a Gide a preguntar si, a un tiempo, debe dudarse de que lo que antes se quiso fué inmediatamente posible». ¿Ha habido quiebra u oportuno e indiscutible acomodamiento a dificultades imprevistas? El pase de la mística política tradúcese, fatalmente, en una «degragación»? Y conste que no tratamos ahora de teoría alguna: no salimos del dominio de lo práctico: hay que contar con el «menschlinches, allzumenschliches» y contar con el enemigo. Diversas resoluciones de Stalin han sido tomadas últimamente en función de Alemania, y fueron dictadas por el temor a ella. La restauración progresiva de la familia, de la propiedad privada, de la herencia, explícanlas las necesidades de inculcarle al ciudadano soviético el sentimiento de que algún bien personal tiene que defender. Pero es así como, progresivamente, se adormece, se pierde el esfuerzo inicial y que la mirada cesa de contemplar la lejanía. Se me dirá que se trata de algo urgente, ya que un ataque por un flanco puede acabar con lo emprendido. Sin embargo, de acomodamiento en acomodamiento es como se comprometen las empresas».

Sabido es el temor que a Stalin inspira Alemania y posible es que pueda haber pensado en el Reich al proceder a las concesiones que amargan a Gide, pero no cabe duda de que sobre todo se deben ellas a las razones que antes expusimos más llenas de lógica que la del espantapájaros alemán.

En relación con otra característica soviética actual, con otro temor suyo, menciona Gide nuevamente la palabra anti-revolución. En la U. R. S. S., dice, el trotskismo es sinónimo de anti-revolución o de contrarevolución.

Es ahora trotzkista todo ciudadano de la U. R. S. S. no satisfecho. Y semejante exageración hace meditar a Gide con respecto a lo que los comunistas pensarían de ocurrirsele a Lenin volver al mundo.

Willy de BLANCK
(continuará)

Al Margen de la Historia

Hablando con el Príncipe

XI

EL conde de Covadonga usa unos yugos de oro y esmalte con la cifra de su augusto padre rematada por la corona real. Ayer tuve la ocurrencia de celebrárselos.

—Sí, son bonitos—me dice—pero no te digo que están a tu disposición, para que no se repita la faena que me hizo el Príncipe del Piamonte.

—¿Otra vez Humberto de Saboya?

—Sí. En la visita que hicimos juntos a El Escorial, no sé cómo se fijó en mis yugos. «¡Qué lindos son!—me dijo. Me gustan muchísimo». Yo, ¿qué iba a hacer?, le contesté: «Están a tu disposición». Y, con gran sorpresa de mi parte, el Príncipe me replicó seriamente: «¿De veras? Pues dámelos...» Y no se los dí en aquel instante, porque no era cosa de quedarme sin gemelos, pero, apenas regresamos a Palacio, me recordó el ofrecimiento, y tuve que entregárselos. ¿Qué tal? Por eso no te digo que éstos están a tu disposición. Me coges la palabra, y...

—Señor, yo...

—Sí, tú eres de confianza; pero, «por si las moscas...»

Y me ofrece un vaso de «whisky and soda» para que cambie de conversación.

—Mira, te voy a contar un episodio curioso de mi vida. Una vez, a mi padre se le metió en la cabeza construir un matadero modelo de cerdos. Como yo tenía alguna experiencia en la materia, me nombró administrador general. Inmediatamente, en contra de mi consejo, el Rey compré tres mil cerdos a buen precio. La bellota era abundante aquel año, y los animalitos se cebaron de lo lindo. Un día, le dije a mi padre: «Yo creo que es hora de vender». Pero don Alfonso se obstinó en lo contrario. «No—me dijo—los precios están subiendo. No eres buen comerciante». Tuve que callarme. Pasaron dos semanas y se inició la baja en el mercado. Entonces mi padre me ordenó: «Vende...» ¿Vende? Bueno, pues perdimos siete mil pesetas, habiendo podido ganar treinta mil. Y todo por no escucharme...

El Príncipe se lamenta todavía de aquel fracaso. Pero, de repente, se anima:

—¿Te acuerdas de mi famosa cría de pollos de raza?

—Claro, señor. Era magnífica.

—Bueno, pues he ganado muchísimo dinero con mis incubadoras. Verdad es que era un esclavo de mi granja, porque recordarás que me pasaba los días enteros atendiéndola personalmente; pero las ganancias fueron magníficas. Por cierto que en la Exposición Nacional de Avicultura, mis ejemplares se llevaron todos los premios. Y el jurado calificador ignoraba que eran míos, que si no, hubieran dicho que procedía con manifiesta parcialidad en favor del Príncipe de Asturias.

Antonio, el joven «valet», se acerca con un paquete.

—Un regalo para Su Alteza—exclama.

—¡Cómo! ¿Ya?

—Desde la víspera, señor—comento yo—se reciben los obsequios.

—Anda, y eso que mañana la Corte no vestirá de gala, ni habrá recepción en Palacio—dice el Príncipe recordando los días pasados.

—No hablemos de cosas tristes. Aquello pertenece a la historia.

—Cierto. Yo, por lo menos, me siento infinitamente feliz. Salgo contigo, voy al «base-ball» con «Pepín» Rivero, me rodean personas que me quieren y hago lo que me parece. ¿Puede haber mayor felicidad...?

Su Alteza habla sinceramente. Sin embargo, hoy, día de su santo—fiesta nacional en la España monárquica—¿no sentirá un poco de tristeza al recordar el pasado? Puede ser que no. Tal vez las manos que hoy buscan la suya son más generosas, más sinceras que aquellas que le aplaudían con entusiasmo al verle aparecer en el balcón de Palacio, en un día como el de hoy. Pero...

José Sánchez-Arcilla.

FECHAS Y ANIVERSARIOS

—Enero 23—

En 1893 murió don José Zorrilla, famoso poeta español, autor de «Don Juan Tenorio».

En 1826 tuvo lugar la epopeya del Callao, en la que fué figura principal don José Ramos Rodil y Galloso, heroico defensor de dicha plaza

En 1878, Alfonso XII, rey de España, se casó con María de las Mercedes, la hija del infante don Antonio de Orleans y de María Luisa de Borbón. La joven reina Mercedes murió cinco meses después, el 26 de junio de 1878.

En 107 se inauguró en México el ferrocarril que cruza el istmo de Tehuantepec.

ANTE LA AVALANCHA — *Por Roseñada*

«Asaltado un puesto de frutas de chinos por varios desconocidos».

—Caballelo, pela momento, que ete pueto no son pueto le Gobielno...

Epistolario de OTEYZA

EX LIBRIS
LUIS DE OTEYZA

Sr. D. Celso García Fernández.

La Habana.

Ilustre inventor:

Nuestra crónica judicial me entera de que, habiendo usted inventado un colador de café—«compuesto de un pedazo de tela de franela y un aro de hoja de lata»—, se encontró con que le habían copiado su extraordinario invento, cosa que le desesperó hasta el punto de requerir, primero, los servicios de la Policía para que arrestase al que se aprovechaba así de su peregrino ingenio, y de solicitar, en seguida, de las autoridades competentes, que obligaran al detenido a entregarle cuatro mil pesos en concepto de indemnización. Enterándome al propio tiempo—pues nuestra crónica judicial lo añadía seguidamente— que el Juez de Guardia mandó poner en libertad al que usted hizo detener, sin que éste le abonase ni los cuatro mil pesos solicitados, ni cuatro míseros kilos siquiera, con lo cual supongo—pues esto ya el reportero que hace la tal crónica no lo dice—que su desesperación, señor García Fernández—habrá subido de punto.

Y por ello me he puesto a escribirle, con el pío propósito de consolarle, haciéndole notar que su mal es mal de muchos. El copiar está en la naturaleza humana, y cuantos aportamos alguna idea luminosa—como esa de usted, de con un trozo de franela y una circunferencia de latón hacer un colador de café—pasamos por el dolor de vernos imitados inmediatamente. Yo mismo, salvando la distancia que media entre mi pobre ingenio y su ingenio poderoso, puedo ofrecerme a usted como ejemplo. Yo he inventado esto de escribir cartas a personas que no conozco, y, desde que apareció la seccioncilla en el periódico, me están imitando gentes que sin conocerme me escriben. Y, además, yo imito también a las personas a quienes escribo, las cuales no me contestan nunca, dejando siempre sin contestar a las gentes que me escriben a mí.

Y como este ejemplo, que le pongo porque es el que tengo más cerca, ¿cuántos otros no podría ponerle?... Todos los grandes inventores «que en el mundo han sido» han visto copiados sus inventos. Y ello les valió, por de pronto, la satisfacción de que, con el mero hecho de imitarles, los imitadores les reconocían una superioridad. Porque cuando se copia es con el deseo de producir algo bueno, teniendo adelantada la seguridad de que será bueno lo que se produzca. Tal deseo, plausible indudablemente, por plausible sin duda, resulta ingénito en la naturaleza humana, como le he dicho antes. ¡Que lo ha adquirido de la naturaleza divina, nada menos!, según voy a decirle a continuación.

Sepa usted que Dios, el propio Dios, Creador del Cielo y de la Tierra, lo hizo todo originalmente; pero cuando quiso hacer la mejor de sus obras, la que no podía exponerse a que perfecta le dejase de salir, para estar seguro de ello, copió. Copió, sí; pues que hizo el hombre «a su imagen y semejanza», esto es, imitando. Imitándose a sí mismo; pero imitando, al cabo.

Perdone usted, pues, a quien le ha copiado su colador de café, considerando que tan alto antecedente puede alegar para disculparse. Y a falta de los cuatro mil pesos que usted pretendía embolsar, válgale la satisfacción de sentirse superior a quien le imita. Además de que le queda a usted la gloria del invento, que ésa no se les quita nunca a los inventores.

Para empezar a propagarla, sirva esta carta, en que hago constar, reiteradamente, que a su privilegiado ingenio se debe la originalísima idea de colar el café a través de un trapo sostenido por una anilla, ofreciendo a usted el testimonio de mi admiración.

E. s. m.

Luis de Oteyza

La Habana, 23 de Enero de 1937.

DESDE PARIS

Todo el mundo conoce el más ilustre vestigio galo-romano de París: las llamadas Thermas de Juliano, en el cruce del boulevard Saint-Michel y del boulevard Saint-Germain. Intacto está a pesar de haber sido construido en 360 de nuestra era, el «tripidarium», son su bellísima bóveda de 18 metros de altura, espécimen puro del arte romano, con sus columnas y sus muros de piedra y ladrillo. Y a pesar de pertenecer al palacio del emperador Juliano, se tenía por seguro que los baños y el «trepidarium» eran públicos, como los de Caracalla en Roma, sobre todo por estar situadas no lejos del anfiteatro, contemporáneo de Adriano, en el declive oriental de la montaña de Santa Genoveva.

No hay tal. Las thermas de Juliano, el más bello monumento que se conserva de la antigua Lutecia, no eran las thermas públicas. Estas acaban de ser plenamente descubiertas gracias a los trabajos testaruda-mente fecundos de dos poetas de la arqueología contemporánea: Perrin y Grimault. Desgraciadamente el estado de estas ruinas es inconservable, no solo porque están situadas casi bajo los cimientos del Colegio de Francia, sino porque son verdaderas ruinas, en el sentido puro del vocablo.

Los arqueólogos, desde 1894, habían descubierto allí «algo sensacional». En 1903 los trabajos habían sido iniciados. Habían sido continuados en 1929. Y no es sino en estos días iniciales de 1937 que la tierra libra completamente su secreto y que los sabios concluyen su «rapport»: se trata nada menos que de las thermas públicas de la Lutecia galo-romana!

Estas thermas públicas muestran todas sus dependencias. La piscina está allí, inmensa y destripada. Está el gimnasio para la multitud, su gran casino, sus salas grandiosas y un terreno delimitado perfectamente, en el cual se reunían los contemporáneos de Adriano para ejecutar ejercicios al aire libre.

La parte principal del monumento falta: el eje. Pero están saliendo de tierra lo que pudiéramos llamar los detritus de la época gloriosa: capiteles compuestos, columnas consirables, pavimento igualmente compuesto, etc.

La montaña de Santa Genoveva se revela así al término del París del siglo II, que comenzaba en la Cité. No es sino dos siglos después que esta montaña comenzaría a vivir para la gloria: cuando Clovis, lanzando con su brazo potente su hacha de guerra, dijo que se construyera allí la primera iglesia cristiana, y que las dimensiones fueran las que diera su brazo de guerrero.

Todo esto nos hace pensar en lo poco, en lo insignificante que los turistas conocen la ciudad maravillosa Casi todos, en efecto, ignoran el pasado galo-romano de París; ignoran la masa de construcciones del Medioevo; ignoran hasta los testimonios pétreos del siglo XVIII y de la Revolución. Se contentan con los bulevares, con Montmartre, con Montparnasse, con los cabarets, con los music-halls, con los dancings...

Y es una lástima —para ellos. La labor humana de una cadena ininterrumpida de hombres artistas y geniales está aquí, al alcance de las manos cotidianas. Es visitando estas ruinas, penetrando en los Parises extintos, interrogando las viejas piedras —historia materializada— que podemos decir que en verdad conocemos París.

Montaigne amaba a París «hasta en sus verrugas y sus manchas». Más aun: el autor de los «Ensayos» aseguraba (Leed su tomo III, capítulo IX) que él no era francés sino gracias a París, «uno de los más preciosos ornamentos del mundo». Hugo decía que París era «el regalo para la comunidad terrestre». Ciencia, Pensamiento. Arte; eso es París. Y el espíritu de París es generoso, ligero, sutil y cordial, para el que sabe dejarse penetrar por él para el que deja llegar hasta sí su misteriosa seducción. «Carrefour du bon gout», lo llamaba Moliére. Y Goethe escribía: «Ciudad universal en la que cada metro de terreno os recuerda un hecho glorioso, en la que cada rincón de calle o de plaza pública guarda un recuerdo histórico: la abundancia de ideas que despierta constituye un río; ninguna otra ciudad de la tierra reune tantas emociones ni tanta riqueza espiritual».

¿A qué seguir? Fluctuat Nec Mergitur, París. Estas Thermas públicas de la ciudad galo-romana son un nuevo tesoro que se agrega a la montaña de tesoros que encierra la ciudad que flota pero que no se hunde. Y cuando vengas a París, Oh turistas! abandona por un momento la faunalia de Montmartre y el haberlismo artístico de Montparnasse, y ven a inclinarte —para que comprendas mejor a París— sobre las ruinas de su cuna primitiva, sobre los despojos de la inmortal Lutecia.

Eduardo AVILES RAMIREZ.

A TRAVES DE LA VIDA

LA PERSONALIDAD

La exquisita Señora Elinor Glyn ha escrito un libro delicioso, como todos los suyos, que ha titulado: **It.** Esta palabra inglesa, compuesta sencillamente de dos letras, es un pronombre neutro y se aplica de diversas maneras. En el libro que aludo se refiere a lo que pudiéramos llamar el carácter, estilo o condición especial de una persona. Por ello es que doy este nombre (con que titulo el presente artículo) a lo que, según Elinor Glyn debe tener un individuo, hombre o mujer.

En efecto: para ocupar un puesto distinguido o, por lo menos, que merezca la consideración de los demás, es preciso tener «it». ¿Qué es ello? Ya lo he dicho: todo y nada.

Pero es un hecho que multitud de personas que figuran en el mundo social carecen de estilo propio. Esta falta de «personalidad», este «it» que no se tiene, es una muestra de vulgaridad y de condición peculiar.

Hay muchas personas que son honorables, instruídas y hasta bien educadas, pero carecen de «estilo propio». Es muy difícil tener esta singularidad, que es la aspiración en elevados círculos sociales, de la gente distinguida. Una señora amiga mía, bastante familiarizada conmigo para hacerme la pregunta, me dijo, en una recepción donde nos vimos:

—¿Cómo me encuentra?

—Bien.

—¿Nada más que bien? Francamente, no me ha observado.

—Sí tal—la dije resueltamente—. Es usted bella como siempre, pero su elegancia es idéntica a la de las demás mujeres. Todo en usted es igual: lo que usa todo el mundo, sin que falte el mismo ondulado de su «permanente», la misma cantidad de carmín en los labios y mejillas y hasta las uñas están de un rubro del «Ten Cents».

—Tan vulgar, ¿eh?

—Deliciosa, pero sin personalidad. Le falta el «it».

Pudiera citar diversos casos que se apoyan en este tema. Un amigo mío que había usado la barba toda su vida, le dió la ocurrencia de afeitarse y así transformado, se presentó a su esposa. La mujer lo miró indeferentemente y no le dijo una palabra. El marido, un tanto picado, le preguntó:

—¿Qué te parezco? ¿No te gusta el cambio?

—Te encuentro bien; luces más joven; pero antes tenías tu fisonomía que te era propia y te daba carácter. Hoy tienes la cara de todo el mundo.

Aquel juicio indicaba un gran talento. La persona ya no existe, pero ella sí que era una de esas que tenían «it».

No es nuestra sociedad bastante numerosa ni culta para permitirse esa conquista de la «distinción», que con extraordinario afán es perseguida en Europa. Hombres y mujeres quieren ser conocidos por sus condiciones personales, de ahí la creación de «tipos» que mantienen una singularidad que es su estilo. Hay hombres de sociedad que usan todavía las viejas modas de la indumentaria y que por nada de esta vida se pondrían el vestido de corte «de moda» que muestran las vidrieras, o la corbata que todo el mundo usa, o el sombrero que todos llevan.

Al americano no le importan estas exquisiteces. Todos se visten igual, usan el mismo traje y se ajustan sin protesta alguna a los modelos que lanza el capricho de los sastres afamados. En la evolución del automóvil se puede comprobar lo adocenado que es el público.

Nosotros somos como meridionales—ha dicho Eca de Queiroz en una «Prosas bárbaras»—una raza imitadora y copista.

Héctor DE SAAVEDRA

BROMAS Y VERAS

Las más de las veces no sabemos lo que decimos y es curioso observar cómo nuestro idioma se va mixtificando y cómo varía la acepción de algunos vocablos hasta expresar lo contrario de lo que en clásico dicen, como ocurre con «nimio», que se emplea frecuentemente para dar idea de la pequeñez de las cosas y es precisamente todo lo contrario: exceso.

Frecuentemente vemos, también, empleados vocablos como «fatal», «desapercibido», «sublime», etc., con acepciones contrarias o distintas de las verdaderas, pues se emplea la palabra «fatal» para expresar una desgracia, cuando no es más que «lo que ha de suceder», bueno o malo, y lo mismo puede tocarle a uno la lotería «fatalmente» que atropellarle un ómnibus «fatalmente». Y se oye y lee frecuentemente que una cosa pasó «desapercibida» queriendo decir «inadvertida», pues «desapercibido» es «sin preparación» y así se debe decir: «apercibido para el combate» y no emplearse el verbo como sinónimo de «distracción». E igualmente es inadecuado decir, como yo he leído, que un banquete resultó sublime, cuando en tal acto no hubo más muertes que la de los pollos ingeridos, ya que «sublime» sólo puede aplicarse a la tragedia, cuando adquiere grandeza de tal, y así se dice: «La sublime tragedia del Gólgota» y no puede decirse, sin caer en disparate, como alguna vez hemos leído, que una boda fué sublime, por querer expresar lo suntuoso o magnífico.

Y estos errores no son sólo en las personas iletradas, pues también caen en ellos las leídas. Todos recordamos que un grupo de jóvenes de positivo talento, entonces bisoños de la intelectualidad y ya, hoy, algunos bien logrados prestigios, se reunían bajo la denominación de «minoristas». Ellos quisieran decir «minoritarios», los partidarios de la minoría, y se convirtieron en «minoristas», partidarios de lo pequeño, por error en la aplicación del vocablo bandera.

Y hasta hace poco (a veces, aún hoy) se leía con frecuencia hablar de la obra «martiniana», y de las figuras «martinianas» y no sé si hasta hubo algún centro cultural o club «martiniano», en lugar de «martiano», ya que se refiere a Martí, que no era «Martín».

Sabido es que las características fonéticas cubanas acusan una procedencia negroide bien clara. El pueblo bajo dice «canne», «canbón», «comel», «babbería». El órgano vocal del africano no se aviene a la pronunciación de ciertas letras castellanas (como el italiano no dice le más nuestra jota árabe, ni el inglés nuestra elle) y pues el niño cubano no dió los primeros pasos con el ayo negra, aprendió sus primeras palabras con la característica fonética africana. Y como el africano no dice las eses finales, en consecuencia decimos por acá «mambí», en lugar de «mambis». Pero en cambio sí decimos «mambises» en el plural.

Así podemos decir que hablamos por costumbre, pero sin saber lo que decimos aun usando vocablos bien dichos y empleados. Por ejemplo, decimos «ojalá» por «así sea» y muchas personas se asustarían, desde su profunda religiosidad cristiana, si supieran que, al decir «ojalá», hablan árabe, y que, además, invocan a otro dios que no es el supuesto dios de Mahoma, a Alá.

Porque «ojalá» no es más que «¡Oh, Alá!» por herencia que los cristianos españoles recibieron de los españoles árabes, como nos han dejado tantísimos otros vocablos con que se enriqueció nuestro léxico de bellas voces y aun giros. La «che» se pronuncia como jota, en árabe, y, por ejemplo, «Alhambra» se pronuncia «Aljambra» por donde se comprende que el «Oh Alá» árabe se haya convertido en «ojalá» castellano.

Pero esas mismas personas de religiosidad cristiana pura quedarían aún más asombradas si supieran que el sinónimo de «ojalá», nuestro «amén», tampoco es ni castellano ni cristiano, sino palabra hebraica, y día, que nosotros usamos al final de nuestras invocaciones a Cristo por herencia de los judíos que la usan en sus rezos a Jehová y que ignoran que el «ojalá» indica «así es» o «así sea».

Quiere esto decir que no sabemos lo que decimos, las más de las veces, o que somos unos malhablados.

Es decir; somos no: porque yo no lo soy, y lo prueba que me he dado a estos bizantinismos lingüísticos hoy, por no hablar mal... de nadie. Ni siquiera de los políticos.

Joaquín Aristigueta.

CONFIDENCIAL

Había paz, de luz, en la alcoba... Temblaba
en el silencio augusto el surtidor, alzando
de las conchas de nácar de la fuente
un tenue borbotar de perlas blancas.

Había paz, de amor, en la alcoba encantada;
y llegaste del cielo, ¡todo en tí fulgurando
de pureza y de gracia!...

En copa de finísimo cristal transparente
bebías áureo vino, aristocráticamente;
y yo cerré los ojos y suspiré anhelante,
y tú me diste, entonces, de la copa incitante:
licor de dioses era para mí amor sediento
aquel vino sagrado, que yo apuré al momento
con el deleite puro—misticismo sensual—
de saborear en vino tu beso espiritual.

E. FERNANDEZ ARRONDO.

(De «Inquietud»)

M.E.C.D. 2016

HOY LLEGARA EL "ROTTERDAM" PROCEDENTE DE NEW YORK CON UNA GRAN EXCURSION DE TURISTAS

DOSCIENTOS NIÑOS ASILADOS EN TISCORNIA TOMARAN PARTE EN EL DESFILE DEL PROXIMO DIA 28

Llevarán una bandera y redoblantes a la parada escolar en homenaje al Apóstol Martí. Diez vapores de pasajeros y de carga salieron ayer del puerto. Hoy llega el «Oriente»

EL «IROQUOIS».—Consignado a la Ward Line, llegó el vapor americano «Iroquois», de la Clyde Line, que viene en su primer viaje de turismo en la presente temporada invernal. Trajo seis pasajeros para la Habana, y 136 excursionistas.

EL «CONTESSA».—El vapor hondureño «Contessa», llegó de New Orleans con 9 pasajeros y carga para la Habana, y 55 pasajeros y carga en tránsito.

Para la Habana llegaron los señores William Homm y señora, el estudiante Salvador Guastella, Benigno Martínez Bros y los religiosos americanos Francis Karasasz, Félix Kachenski y Francis Mareinex.

EL «SEATRAIN NEW YORK».—El ferry «Seatrain New York» llegó de New Orleans con un pasajero, mister R. E. Showorman. También trajo carga.

EL «JOSEPH R. PARROT».—Otro ferry, el «Joseph R. Parrot», llegó de Port Everglades con carga solamente.

EL «OROTAVA».—El vapor hondureño «Orotava», llegó de Boston a la consignación de la Flota Blanca, con carga.

EL «ROTTERDAM».—El vapor de bandera holandesa, «Rotterdam», llegará hoy con un contingente de turistas norteamericanos. Proceden de New York y escalas.

UN CONGRESISTA CANADIENSE.—Entre los turistas llegados en el «Iroquois», figura el señor René Chalqult, miembro del Parlamento del Canadá; el artista americano Francis Doubock y señora, el escultor Benjamín Horowitz y señora y el banquero Albert Knox.

EL «STELLE POLARIS».—Hoy llegará con una excursión el que fué yate real ruso, «Stelle Polaris».

UN PERIODISTA.—Por la vía de Miami ha llegado con su esposa el señor Henry Phillip Maxwell, redactor del «Chicago Herald Tribune».

Por la propia vía llegó el señor Juan López.

EL «ORIENTE».—El turbo eléctrico «Oriente», de la New York and Cuba Mail S. S. Company, llegará hoy directo de New York, con 1 800 toneladas de carga y 160 pasajeros, entre ellos los señores W. H. Correa y señora, Rosa Díaz, Manuel Fernández, O. Ferrando, Juan José López Savedra, T. Luque, Luis A. Nadan, Guillermo Petriccioni y familia, C. Vidales, Charles B. Doland y señora, A. M. Ellis y familia, y turistas los demás.

En el «Oriente» embarcarán para New York Esther Martínez Suárez, Pedro Puig Ros, Francisco Soler, Alfredo Phillip Stay y 150 turistas.

LA RECAUDACION.—La Aduana de la Habana recaudó ayer 63,459 pesos 41 centavos.

ASISTIRAN AL DEFILE ESCOLAR 200 NIÑOS DE TISCORNIA.—Por el comisionado de Inmigración de la República, encargado del Campamento de Tiscornia, doctor José M. Bolaños, se ha dispuesto que 200 niños y algunas niñas, tomen parte en la parada y desfile infantil que se efectuará el día 28 del corriente, en honor del Apóstol Martí.

Dichos niños están magníficamente instruídos en marchas militares, bajo la dirección de los directores de la colonia infantil que funciona en dicho campamento. Llevarán su bandera y una escuadra de redoblantes.

EL «SIXAOLA».—De Tela, Honduras, llegó ayer el vapor americano «Sixaola», que conduce un cargamento de frutas y 44 pasajeros en tránsito para New Orleans.

SALIDAS.—Salieron ayer el «Sixaola», para New Orleans; el «Empress of Australia», para New York; el «Rhein», para Matanzas; el «Cuba», para Key West y Tampa; el «Orotava», para Cristóbal; el «Kungsholm», para New York; el ««Joseph R. Parrot» y el «Seatrain New York», para Port Everglades y New York, respectivamente; el «Britania», para New York, y el «Iroquois», para Miami.

EL «FLORIDA».—El vapor americano «Florida» llegará hoy de Miami con numerosos pasajeros

EL «VELMA LYKES».—De Houston. Texas, llegó el vapor americano «Velma Lykes», con carga general y pasajeros.

OIGA POR RADIO el 2º Gran Concierto de la ORQUESTA FILARMONICA DE LA HABANA

3º FEBRERO 14 — 4º FEBRERO 28 — 5º MARZO 14 — 6º MARZO 28

El Domingo 24 de Enero a las 10½ a.m. por las estaciones COCO de onda corta (6010 Kc.) y CMCF de onda larga (810 Kc.) en cadena con CMGF, 1120 Kc., Matanzas; CMHI, 1160 Kc., Cienfuegos; CMJA, 1010 Kc., Camagüey; CMKD, 1050 Kc., Santiago de Cuba.

Audiciones SHERWIN-WILLIAMS

LE invitamos cordialmente a visitar nuestro Salón de Exposición y Ventas — donde podrá admirar la más amplia y sugestiva variedad de pinturas Sherwin Williams.

CASA REX-TONE

Neptuno 107 — A-7714 — Habana

MAGNIFICA IMPRESION CAUSO AL SECRETARIO DE SANIDAD SU VISITA, AYER, A ALDECOA

Las Madres de la Comunidad «El Buen Pastor» mantienen aquel Asilo, dentro de la crisis económica que atraviesan, en unas excelentes condiciones. Limpieza, instrucción, comida abundante

El Secretario de Sanidad y Beneficencia, doctor Zenón Zamora, giró, ayer tarde, una visita de inspección al Reformatorio para niñas de Aldecoa. Le acompañaban el Subsecretario de Justicia, doctor Céspedes, el director de Beneficencia doctor de la Riva; el Jefe de Despacho de la Secretaría doctor Delio Hernández; el Magistrado del Tribunal Supremo, doctor Diego V. Tejera; el juez de Ciego de Avila, doctor Armando Reggi y los doctores Roberto Suárez y Raúl Suárez Mendoza.

La Madre Divina Providencia, Superiora de la Escuela, explicó a los visitantes que en la actualidad existen 190 reclusas y 60 voluntarias, que hacen un total de 250 asiladas, para cuya atención perciben 18 centavos per-cápita, de 200 que son las autorizadas oficialmente, atendiendo a la subsistencia de las restantes con recursos propios que toman de sus asignaciones particulares.

El Estado, además, contribuye con $450.00 mensuales para gastos generales, suma irrisoria para las múltiples atenciones que tienen que pagar; de ahí que no alcance para las ropas de las asiladas y, por lo tanto, también cubren de su peculio las piadosas monjas. Según se nos informó, en lo sucesivo, la Corporación de Asistencia Pública ha prometido auxiliar a Aldecoa con $125.00 mensuales.

En dos aulas, muy reducidas, pero limpias, reciben instrucción las asiladas «menores», esto es, aquellas cuyo ingreso en el Asilo ha sido por una falta leve, durante tres horas y media diarias, siendo dos las maestras, pagadas por el Estado y otras dos profesoras que gratifica la Comunidad de El Buen Pastor, a la que pertenecen las monjas que cuidan de las menores.

En cuanto a las asiladas denominadas «mayores»—reclusas por haber haber cometido faltas graves—reciben instrucción diaria durante hora y media. El resto del día lo emplean en atender a otras labores.

Según nos manifestó la Superiora, las niñas ingresan, en su mayoría, sin saber leer ni escribir; y, cuando abandonan el Asilo lo hacen con instrucción y organización moral; pero todo se pierde más tarde, porque no existe una vigilancia sobre ellas y, puestas en la pendiente, casi todas se pierden.

En los talleres de costura las niñas y mujeres aprenden los trabajos propios de su sexo, tales como bordados, dibujo, cuero repujado y música.

Las clases de música están al cuidado de la Madre Sor María Mercedes, la que con la paciencia de una santa, ha logrado conjuntar una orquesta que integran ocho violines, dos flautas, un clarinete, un contrabajo y la percusión, dirigida por ella, desde un piano.

Todas las dependencias de que consta la Escuela fueron visitadas por el doctor Zenón Zamora y sus acompañantes, existiendo en todos una esmerada limpieza y orden en todos los dormitorios, al igual que en las aulas, enfermería y comedores.

La comida es abundante y excelente.

Es digna de mencionarse la oficina del Reformatorio. En ella están perfectamente archivados todos los antecedentes de las reclusas, incluyendo las taras de enfermedad, si las tienen, para cuya finalidad el doctor Díaz Cía. visita diariamente el asilo, desde las ocho hasta las once de la mañana, examinando las de nuevo ingreso.

Durante el recreo de las niñas, a las cinco de la tarde, comparte con ellas los juegos infantiles una hermosa perra policía que responde al nombre de «Loba», la que demuestra preferente predilección por una niña de la raza negra, llamada Juliana.

El Secretario de Sanidad, doctor Zamora, demostrando la buena impresión que le había causado la visita a Aldecoa, se expresó en los siguientes términos.

«Teníamos el proyecto de construir un reformatorio de varones y hembras, pero al visitar Aldecoa y encontrarlo con una organización bastante perfecta y en la que si no se ha hecho más ha sido debido a la falta de recursos y al abandono completo de esa institución por parte del Estado, hemos llegado a la conclusión de que con alguna ayuda, esta institución puede llegar a una organización perfecta de niñas. Hemos visto a las niñas de este Reformatorio, hacer labores correspondientes a su sexo, que no hacen, seguramente, en colegios de niñas ricas, tales como labores de costura, música, mecanografía, taquigrafía etc., y felicito sinceramente a la Superiora, así como a las demás Hermanas que la han ayudado en esta obra digna de mérito que están llevando a cabo faltas de recursos. Inmediatamente emprenderé una labor de mejoramiento en esta institución y estoy satisfecho de que en Aldecoa no tengamos que hacer como en Guanajay, que hay que hacerlo todo. Por lo menos ya se ve algo hecho: hay organización y disciplina, aunque desde luego, desde el punto de vista científico, está bastante atrasado. En la clasificación de las niñas, hay bastante deficiencia, así como que se ve hacinamiento entre las reclusas, falta de ventilación y de servicios sanitarios, lo que es debido a la falta de recursos y ayuda. Sin embargo, tengo la satisfacción de que están recibiendo alguna ayuda por parte de Asistencia Pública. Es también digno de notarse que en esta institución existen sesenta reclusas voluntarias, que son sostenidas con el peculio propio de la Superiora y demás Hermanas que dirigen esta institución. Es necesario, que urgentemente, se ayude a esta Congregación Religiosa a poder llevar a feliz término, esta hermosa labor que viene realizando. Deseo también manifestar que la mala impresión que recibí al visitar el Reformatorio de Guanajay, que cuenta con un presupuesto mucho mayor, se ha esfumado casi por completo al visitar a Aldecoa».

El Subsecretario de Justicia, doctor Céspedes, dijo:

«En relación con Guanajay, esto es totalmente opuesto, porque aquí se ve en independencia de los recursos materiales de que disponen y del sistema implantado, la labor educativa, la generosa voluntad paciente y el espíritu de caridad que se administra».

Por su parte el doctor Tejera, Magistrado del Supremo, declaró: «La impresión recibida es muy buena, aunque en las orientaciones científicas hay mucho que hacer todavía; pero dentro de los elementos con que cuentan, es una obra máxima.

Al despedirse el doctor Zamora de la Madre Superiora le manifestó que ningún movimiento de personal se haría en la Escuela Reformatoria de Aldecoa que no fuera propuesto por ella.

DEFUNCIONES OCURRIDAS AYER EN LA HABANA

Aurora Pérez del Río, blanca, 47 años, Cerro número 659. Uremia.

Roberto Crespo Carballea, blanco, 21 años, San Nicolás número 217. Tuberculosis pulmonar.

Andrés Lorenzo López, blanco, 66 años, Calzada de Vento sin número. Colapso cardíaco.

Julio Wong, asiático, 36 años, Dragones número 37. Mal de Bright.

Josefina Suárez Rodríguez, blanca, 2 años, hospital Infantil. Atrepsia.

Sixto Díaz Pérez, blanco, 36 días, hospital Infantil. Broncopneumonía.

Alfonso Luis Fraga Pérez, blanco, 9 meses, Bernaza número 21. Meningitis tuberculosa.

Laura [illegible]ramo, blanca, 34 años, Regla y Remedios. Paresia intestinal.

Enriqueta del Peso, blanca, 60 años, Mazón número 30. Atrofia muscular progresiva.

José P. Carbonell, blanco, 59 años, San Nicolás número 133. Peritonitis.

Pastora Acosta, blanca, 37 años, J. esquina a Calzada. Tuberculosis intestinal.

Teresa Sáez, mestiza, 45 años, hospital Calixto García. Embolia.

Emilia Valiente, blanca, 29 años, hospital Calixto García. Fístula vesicovaginal.

Nerís Castro Alvarez, blanca, 21 años, hospital Lebredo. Tuberculosis pulmonar.

Rosario Cedres, blanca, 84 años. Pocito número 42. Pneumonía.

Delfina Pereira, blanca, 27 años, hospital Municipal. Suicidio por sustancia corrosiva.

Isabel Rensllier, blanca, 40 años, Dragones número 28. Alienación mental.

José Díaz Rodríguez, blanco, 21 años quinta Le Renéfica. Tuberculosis laringeopulmonar.

Manuel Ceballos, blanco, 28 años, quinta de Dependientes. Fiebre tifoidea.

María J. Silva, blanca, 60 años, Animas número 129. Endocarditis crónica.

Manuel Morlán Torres, blanco, 17 años, instituto del Cáncer. Tumor nasal.

Matilde Pérez, blanca, 47 días, Genios número 19. Debilidad congénita.

¡EVITE INFECCIONES!

USE EL ANTISEPTICO LISTERINE INMEDIATAMENTE

PARA CORTADURAS, QUEMADURAS, MAGULLADURAS Y PICADAS DE INSECTOS

Refresca y calma los tejidos inflamados.

HURTO DE ROPAS

En la Novena Estación denunció Irene Silva León, de 23 años y de Callejón de Peluza, solar «Camilo», que de su domicilio le hurtaron un bulto de ropas que tenía para lavar, que aprecia en 16 pesos.

GLOSTORA MANTIENE BIEN PEINADO EL CABELLO DE LOS NIÑOS

Glostora

AHORA A PRECIOS REDUCIDOS

REUNION DE ESTUDIANTES DELEGADOS ESTA TARDE A LAS 3 EN LA UNIVERSIDAD

Hoy, a las tres de la tarde, en el aula de Química de la Universidad de la Habana, tendrá lugar la convención de delegados estudiantiles de todos los planteles oficiales de enseñanza.

Concurrirán a dicha reunión uno o dos delegados por cada centro de la República: las Normales, Institutos, Escuelas Profesionales de Comercio, Técnicas Industriales, Artes y Oficios, etc.

La orden del día la constituyen las tres demandas fundamentales, cuya concesión previa pide el estudiantado antes de la apertura de las clases: autonomía universitaria, solución del problema de la segunda enseñanza y libertad de estudiantes presos.

El C.E.U., que viene auspiciando la reunión, asistirá a la misma.

LESIONES

El menor Julio Lastra Padilla, de 7 años y de Velasco 4, sufrió lesiones menos graves, al caerse en su domicilio, cuando jugaba.

FALLECIMIENTO

En el Hospital Calixto García falleció Mercedes Valdés Martínez, de 60 años y de calle 10 entre 5 y 7, Reparto Almendares, sin que los médicos hayan podido certificar las causas de su muerte.

CRONICA HABANERA

ONOMASTICO

Tenemos un saludo afectuoso en la fecha del día para la bella y encantadora dama Raquel Caballero, esposa del señor Narciso Merino, que celebra su onomástico.

Un día felicísimo le deseamos.

MRS. FRANK STEINHART.—Honda pena ha causado en nuestra sociedad el fallecimiento de la señora Alice Ledden, distinguida y noble esposa de Mr. Frank Steinhart, Presidente y Administrador General de la Havana Electric Ry. Co.

Ocurrió ayer tarde en su residencia del Prado, tras larga enfermedad para combatir la cual resultaron inútiles todos los esfuerzos de la ciencia.

La respetable dama, perteneciente a la mejor sociedad norteamericana, que residía desde hace muchos años entre nosotros, baja a la tumba querida de todos.

Su sepelio se efectuará mañana domingo en horas de la mañana.

Y será una gran manifestación de duelo.

Llegue con estas líneas nuestro sentido pésame a su atribulado esposo y a sus hijos, Florence, Frank y Alice, así como a sus hijos políticos, Lilian Kruger, de Steinhart, Pablo de la Llama y Loló Falls viuda de Steinhart.

EL ACONTECIMIENTO DE ESTA NOCHE.—En el Gran Casino Nacional.

Noche extraordinaria la de hoy en el aristocrático centro de recreo, que vestirá sus mejores galas.

Se celebra allí una fiesta brillantísima, de gran esplendor y lucimiento, que dejará recuerdos imborrables a todos cuantos participen de ella.

En su organización ha trabajado afanosamente el distinguido joven Cuco Morales, manager social, que tantas pruebas nos ha dado de sus innumerables aptitudes para el cargo.

Qué lindo lucirán los salones del Casino.

Aparecerán transformados bajo un decorado exquisito, de gran magnificencia.

Sobre cada una de las mesitas del ring, se verá colocada una preciosa lamparita eléctrica que completará el efecto maravilloso de aquel adorno.

La iluminación adoptará un tono de luz que ha de agradar mucho.

Se ha combinado un show extraordinario.

Hará su debut esta noche Gwen Morlow, escultural y bella bailarina nudista, que viene contratada por la empresa, ávida siempre de presentar a sus favorecedores lo más saliente en todos los órdenes.

De Miss Morlow, las críticas han hecho los más encomiásticos elogios, por sus bellas interpretaciones coreográficas.

Además, tomarán parte la pareja de bailes internacionales Federico & Rankin, que tanto gustan y la mejor pareja intérprete de nuestros bailes típicos, Yolanda y Pablito.

El baile estará a cargo de las dos primeras orquestas cubanas, la de los Hermanos Castro, que dirige Manolo Castro, y que ejecutará foxes, blues, tangos, etc, y el Conjunto del Ritmo, de Armando Valdespí, para la música cubana.

Después del show habrá un concurso de tango que ha despertado verdadero entusiasmo entre nuestra sociedad.

Un jurado integrado por distinguidas personalidades, dictaminará, basándose en los aplausos de la concurrencia, quién es la mejor pareja, haciéndosele entrega, acto seguido, de los premios.

Consisten éstos, en un finísimo pulso de la «Casa Quintana», para la dama, y una preciosa fosforera de oro para el caballero.

Después del concurso, habrá otro aliciente incomparable.

Entre todas las damas que allí se encuentren se sortearán dos valiosísimos y elegantes vestidos, uno de noche y otro de tarde, creaciones de la incomparable modista Ana María Borrero, que de tan buen renombre disfruta.

El primero, valuado en cien pesos, será de encaje o tul, a gusto de la persona agraciada, y el segundo, valuado en sesenta, de crepé antílope.

La señora Ana María Borrero, asistirá, invitada a una mesa.

El precio del cubierto, para la comida, es de dos pesos cincuenta centavos, con un menú suculento y exquisito.

Y los precios de las bebidas son reducidísimos, lo que ha hecho que acudan allí tantas y tantas familias de nuestra sociedad.

Las reservaciones de mesas pueden hacerse por los teléfonos FO-7420 y FO-7075, donde serán atendidas todas las llamadas.

Hasta anoche pasaban de 200.

La fiesta de esta noche en el Casino, brindara tema preferente a nuestra crónica, pues allí se ha de reunir cuanto vale y brilla en el gran mundo.

Un «success».

EL NOVENARIO DE LA CANDELARIA.—Toca a su fin el solemne Novenario a Nuestra Señora de la Candelaria.

Los cultos que se anuncian para mañana corresponden a los del Octavo Domingo y serán costeados por el estimado caballero Francisco Díaz Vega, miembro distinguido de la colonia canaria de esta capital.

Aquella linda Capilla que se alza en el bello parque de la Quinta Canaria, se verá el domingo próximo, como los anteriores, repleta de fieles devotos de la Candelaria.

EN EL «SEVILLA BILTMORE».—Está alojada en el hotel «Sevilla Biltmore», una de las bellezas neoyorkinas, Miss Stephanie Carroll, una de las estrellas de Earl Carrol's Vanities, espectáculo de los más famosos de New York.

En el comedor de la planta baja se celebrará hoy a la una y media de la tarde, un gran almuerzo organizado por sus compañeros de curso, en honor del nuevo Secretario de Educación, doctor Fernando Sirgo. Almuerzo de numerosos comensales.

El té de hoy, sábado, adquirirá gran lucimiento. Siempre los sábados acude a estas brillantes fiestas tardeñas, gran concurrencia.

Se bailará hasta las ocho de la noche.

El «roof» del hotel se abrirá con una gran fiesta, en su doble carácter de comida y baile, en el próximo mes.

Vendrá del Norte una magnífica pareja de bailes.

EL GRAN BAILE DEL 31.—En la residencia de la elegante señora Amelia Campos, distinguida esposa del jurisconsulto, doctor Estanislao Cartañá, celebró una importante reunión el grupo numeroso y selecto de señoras que tendrá a su cargo el Kiosco de los Tabacos en el gran baile benéfico del domingo 31 en el aristocrático Sans Souci.

Reinó en esa junta, entusiasmo extraordinario, reflejo del interés enorme que ha logrado despertar en el gran mundo habanero esa fiesta incomparable cuyo producto se destina a los asilos, creches y hospitales que sostiene la Corporación Nacional de Asistencia Pública.

Así, de día en día, en nuestras mansiones elegantes, se suceden las juntas para tratar de la organización de esa fiesta grandiosa que puede considerarse, por los infinitos y poderosos alicientes que la rodean, de las llamadas a hacer época.

La Compañía Cubana de Electricidad, queriendo cooperar al éxito de esta gran fiesta benéfica, hará la iluminación de aquellos hermosísimos jardines de Sans Souci.

Iluminación esplendorosa, fantástica, que producirá una verdadera sensación de encantamiento.

Los ensayos del show, continúan con gran entusiasmo.

Como hemos dicho, el clou de la noche será la Danza Griega, basada en la música de Schubert, que dirigirá el profesor Yavorsky.

Las señoritas que toman parte en este baile —grupo de cinco bellísimas señoritas— lucirán lindos trajes que ha diseñado la incomparable Ana María Borrero y que serán ejecutados en el Departamento Francés de «El Encanto».

También será una atracción especial del show el vals «Danubio Azul» que bailarán seis distinguidas parejitas.

Aumenta por día la relación de personas que han separado mesas.

Como es tanta la demanda, los sitios preferentes se van concediendo en el orden en que se hace la reservación.

Pueden separarse llamando a la señora Mercedes Crusellas de Santeiro, por el teléfono F-3192, o a nuestro compañero Pablo Alvarez de Cañas por el U-2463.

Los tickets pueden adquirirse también en «El Encanto».

Valen cinco pesos y dan derecho a la entrada y a la comida.

EN RIO CRISTAL.—Día de gran animación y de indescriptible bullicio y alegría será el de mañana, en Río Cristal, el elegante restaurant de la carretera de Rancho Boyeros. Los domingos en aquel delicioso lugar, que se ha convertido en el sitio predilecto de nuestra sociedad para almuerzos y meriendas, son siempre animadísimos.

(Continúa en la página NUEVE)

VOLANTES de LANA

Acabamos de poner a la venta una preciosa colección de Volantes de lana de 90 cms. de ancho en diez y seis delicados colores, incluyendo el blanco y el negro.

95c. 1.00, 1.20

LOS PRECIOS FIJOS

REINA — AGUILA — ESTRELLA

El Médico dice: "Cada dosis de Bismágen es un paso a la Salud"

Verdad evidente en miles de personas que padecían enfermedades del

ESTOMAGO,

afecciones concomitantes al

hígado y VESICULA;

úlcera gástrica o duodenal, COLITIS o Intestinos,

y que con "Bismágen" recobraron completo bienestar.

BISMÁGEN

En efecto:
Bajo la acción prodigiosa de Bismágen, aún en los casos en que DE NADA VALIERON OTROS REMEDIOS, cesan los Espasmos, los Dolores y las molestias; se detienen los vómitos, ya sean de líquido o de sangre; desaparecen la hiperacidez, la dilatación, los eructos agrios o ácidos, la sensación de llenura, el malestar general; al estreñimiento, diarrea y otros trastornos sucede la normalidad intestinal; renace el apetito y gusto por los alimentos; la nutrición consecutiva a una digestión correcta se manifiesta por el restablecimiento gradual y firme de las fuerzas, y la alegría consiguiente al nuevo estado de magnífica Salud se recobra y establece de modo definitivo.

AVISO: Recuerde que las IMITACIONES, aparentemente baratas, resultan caras... ¡y peligrosas! Rechácelas. Y desconfíe de los que intenten vendérselas.

Ensaye con un frasco del maravilloso patente Bismágen y bendecirá la hora en que decidió tomarlo.

HEPATICALCINA GRANULADO

EXTRACTO DE HIGADO. LECITINA DE HUEVO. PIROFOSFATO DE HIERRO. GLUCONATO DE CALCIO.

CUATRO COLUMNAS QUE REPRESENTAN EL SOSTEN QUE CUATRO SUBSTANCIAS COMBINADAS PUEDEN PROPORCIONAR A UN ORGANISMO DEBILITADO Y ANEMICO.

DOSIS: ADULTOS: DOS CUCHARADITAS EN LAS COMIDAS. NIÑOS: SEGUN EDAD.

"LABORATORIO BOSQUE" - HABANA.

E. P. D.
El Señor

MANUEL SUAREZ GARCIA

HA FALLECIDO

Dispuesto su entierro para las cuatro de la tarde de hoy Sábado 23, los que suscriben: su viuda, hijos y demás familiares, ruegan a las personas de su amistad se sirvan concurrir a la casa mortuoria: Serrano 89, Santos Suárez, para de allí acompañar el cadáver hasta el Cementerio de Colón, por cuyo favor quedarán eternamente agradecidos.

Habana, 23 de Enero de 1937.

Marina Salas Viuda de Suárez; Adolfo, Manuel, Armando, Marina y América Suárez Salas; José y Juan Suárez.

NO SE REPARTEN ESQUELAS.

M.E.C.D. 2016

ENCANTO RIVIERA
Shirley TEMPLE
"Princesita de Arrabal"
Ademas en RIVIERA
"El MISTERIO de la CAPA ESPAÑOLA"
30 y 40¢

HOY
ALKAZAR NEPTUNO
Rosalind RUSSELL y John BOLES
"LA DOMINADORA"
Mary Bryan y Russell Hardie en
"CARA de ESFINGE"
20¢ y 30¢

CAMPOAMOR
Nova PILBEAM
"9 DIAS REINA"
y Edmund LOWE y Constance CUMMINGS
"7 PECADORES"
20 y 30¢

ENCANTO LUNES PRE ESTRENO RIVIERA
MAS ACCION que en "EL CAPITAN BLOOD"
ROMANCE que en "DAME TU CORAZON"
Mas espectaculo que en "EL SUEÑO de una NOCHE de VERANO"
MAS intensidad que en "ADVERSIDAD"
ERROL FLYNN
OLIVIA de HAVILLAND en
"LA CARGA de los 600"
The CHARGE of the LIGHT BRIGADE
Una WARNER que nunca podrá OLVIDAR

MIERCOLES ALKAZAR
CONSUELO FRANK
CONSUELO MORENO
JUAN OROL
en la sentimental Joya en ESPAÑOL
"El CALVARIO de una ESPOSA"
Una FILM que HONRA el CINE en ESPAÑOL!

CARTEL DEL DIA

POR LOS TEATROS

PRINCIPAL: A-6737. A las 5 y 30 y 9 y 30: «Amor».
MARTI: M-2724. A todas horas: «Mujer, marido y amante», «El cardenal Richelieu» y números de variedades.

POR LOS CINES

ENCANTO: M-6055. A todas horas: «Princesita de arrabal», comedia y revista.
ALKAZAR: A-6869. A todas horas: «La dominadora», «Cara de esfinge» y comedia.
NACIONAL: A-6700. A todas horas: «Champagne vals», «La novia robada» y comedias.
CAMPOAMOR: A-7054. A todas horas: «Siete pecadores», «Nueve dias reina» y comedias.
FAUSTO: A-6800. «Regalo de bodas» y «Daría mi vida».
AUDITORIUM: F-4555. «Furia» y «El reverso de la medalla».
PAYRET: A-7157. «Los héroes del barrio» y comedias.
RIVIERA: F-2040. «Princesita de arrabal» y «El misterio de la capa española».
TRIANON: F-2403. «Champagne vals» y «Daría mi vida».
RADIO-CINE M-1407. «Ritmo loco» y «El último salteador».
NEPTUNO: M-1515. «La dominadora» y «Cara de esfinge».
ROXY: FO-3255. «Dame tu corazón» y «El alcalde del infierno».
RIVOLI: FO-1130. «Ritmo loco» y «Una apuesta de amor».
REINA: M-2272. «Romeo y Julieta» y «El fantasma del radio».
RIALTO: M-1831. «La muchachada de a bordo» y «Todo es ritmo».
LARA: M-2421.. «La canción del olvido» y «Ojos que matan».
PRADO: M-4817. «Entre esposa y secretaria» y «Encadenada».
VERDUN: A-9206. «Romeo y Julieta» y «Rivales eternos».
ACTUALIDADES: M-5575. El gran Ziegfeld» y «El gato y el violín».
ESMERALDA: M-4080. «Corazones divididos» y «El hijo de su escopeta».
MAJESTIC: M-4477. «La danza de los piratas» y «Los escándalos del conde».
FLORENCIA: U-6758. «Romeo y Julieta» y «Alma de médico».
OLIMPIC: F-6263. «Dame tu corazón» y «El titán del aire».
VEDADO: F-3128. «Romeo y Julieta» y «Mares turbulentos».
TOSCA: I-3099. «Romeo y Julieta» «El enemigo jurado».
MODERNO: X-1305. «Romeo y Julieta» y «Pies inquietos».
NORMA: X-2120. «La divina coqueta» y «El hombre que sabía demasiado».
WILSON: U-5863. «El sueño de una noche de verano» y «Dos esposas y un marido».
MAXIM: U-7049. «Acusada», «Los escándalos del conde» y episodio.
INGLATERRA: M-5527. «El sueño de una noche de verano» y «Dos esposas y un marido».
CUBA: M-9796. «Me divorcio por amor» y «Monte atronador».
SALON ROJO: M-4794. «Brindemos por el amor» y «Me divorcio por amor».
UNIVERSAL: Egido y Monte. «La canción del olvido» y «El torrente vengador».
BELGICA: A-9128. «Pobre niña rica y «Retribución merecida».
VIOLETA: M-3238. «Tenía que suceder» y «Pobre niña rica».

HOY: SHIRLEY TEMPLE EN EL RIVIERA

La incomparable Shirley Temple conquista nuevos laureles en «Princesita de arrabal». La reinecita del cine supera todos sus anteriores éxitos en esta lindísima película. Shirley nos fascina como nunca con su sonrisa maravillosa, que la ha hecho ídolo de millones. La empresa de este teatro presenta hoy, de nuevo, «Princesita de arrabal», acompañada de la magnífica producción de la Republic, titulada «El misterio de la capa española», con Helen Twelvetrees y Donald Cook. Completa el programa la graciosísima comedia «El sábelotodo», y la deliciosa variedad musical «Freddie Rich y su orquesta». Los precios para hoy: 30 centavos por la tarde y 40 centavos por la noche. Niños, tarde y noche, 20 y tertulia 15 cts.

Mañana, desde la 1.15, grandiosa matinée con este mismo programa y, además, el episodio número 4 de la serie «Drummond el aviador», titulado «El enigma de la radio».

Las multitudes se estremecen de espanto ante la temeraria avanzada de los guerreros, jinetes en sus corceles briosos, que marchan vertiginosamente contra el enemigo. Jamás ha vibrado la pantalla con más tremenda sacudida que con las escenas intensamente dramáticas de «La carga de los 600», colosal triunfo de la Warner, formidablemente interpretado por el máximo ídolo de la hora presente, Errol Flynn, Olivia de Havilland y más de 10 mil extras, que se presenta solamente como preestreno el lunes, en día de gran gala. Las primeras 700 señoras o señoritas que asistan, serán obsequiadas con preciosas, tamaño 8 por 10, de Errol Flynn y Olivia de Havillanw. Los precios fijados para esta premiere son 60 centavos mayores tarde y noche, 30 los niños y 30 la tertulia.

El martes, un gran estreno de la Columbia, «El hombre que vivió dos veces», con Ralph Bellamy, Isabel Jewell, Marian March.

NACIONAL: «CHAMPAGNE VALS» CON FRED MAC MURRAY

Un éxito clamoroso obtuvo ayer, en el gran teatro NACIONAL, la primera exhibición de «Champag Vals» (Champagne Waltz), bellísima producción musical que tiene como interpretes principales a Fred Mac Murray y a Gladys Swarthout, la exquisita cantante. «Champag Vals» pertenece a esa clase de producciones que el público ve con agrado más de una vez, y deberá permanecer en cartel durante varios días. Se completó el programa de ayer en el «Nacional» que se repite hoy en todos los turnos de la función que comienza a la una de la tarde, con «La novia robada», por Buster Grabbe y Monte Blue, y el gracioso cartón en colores «Robinson Crusoe».

Los precios fijados para hoy en el «Nacional» son a base de 30 centavos la luneta antes de las 6.30 y 40 centavos después de esa hora.

Mañana, la mejor matinée de la Habana, con el mismo programa de hoy y un noticiario de la Paramount y un cartón.

El día 28, la película esperada por todos: «La tragedia de Mayerling», de Charles Boyer y Danielle Darrieux.

«La tragedia de Mayerling», cuyo asunto histórico se desarrolló en la corte vienesa a fines del año 1888, nos presenta la fatal pasión que aquel archiduque Rodolfo sintió por una preciosa princesa de 16 años, y que los llevó a través de escenas de ternura y de dolor, hasta la muerte.

Charles Boyer, el inmenso actor de la R. K. O. Radio, y Danielle Darrieux, bellísima y hermosa actriz europea, hacen de los papeles a ellos encomendados en «La tragedia de Mayerling», verdaderas creaciones.

Cuando el amor llega, lo mismo lo siente un príncipe de sangre azul que un plebeyo... Cuando se ama locamente y a pesar de ser amado se encuentran invencibles obstáculos en la senda, lo mismo sufre un archiduque que un lacayo... «La tragedia de Mayerling», bella exposición de esplendor y lujo, ha de constituir sin duda alguna, el máximo acontecimiento cinematográfico del principio de 1937. Con «La tragedia de Mayerling» se estrena «La mano que aprieta».

«EL AMOR Y LUIS XIV, REY DE FRANCIA»

Luis XIV, el poderoso monarca francés, estaba rodeado de las mujeres más hermosas de su época. Entre ellas se destacaban La Valiere, la Montespan y la Maintenón. La primera fué considerada como la más bella, la segunda como la más elegante, y la tercera como la más inteligente. Pero frente a ella surgió una delicada y tierna chiquilla: Liselotte, princesa del Palatinado, que ingresó en la Corte de Versalles por haberse casado con el Duque de Orleans, hermano de Luis XIV. Mujer de extraordinaria personalidad y gran temple, fué asediada por el ambicioso rey de Francia, que la hizo objeto de todos sus halagos. Ella supo poner, frente al monarca, todo el orgullo de su estirpe, rechazando con elegancia el amor de Luis XIV y permaneciendo fiel a su esposo. El Rey Sol, como le llamaban sus vasallos, se enamoró perdidamente de la bella Liselotte, que fué la única mujer que rechazó los favores del monarca, quien ante sus insinuaciones pasionales sólo encontró obstáculo para el desdén de la altiva princesa alemana. Esto hizo que Luis XIV, desesperado ante la imposibilidad de conquistar el corazón de Liselotte, exclamara: «El amor es más fuerte que el rey de Francia...» Todo este trozo de la interesante historia del Rey Sol, está magistralmente captado en la soberbia producción «Tobis», titulada «La vida privada de Luis XIV» o «Las mujeres del Rey Sol», exquisitamente interpretada por Dorothea Weick y Renata Müller, dos actrices de extraordinaria belleza, cuya premiere de gran gala ofrecerán los teatros ENCANTO y RIVIERA, el día primero del entrante febrero

LA FUNCION DE LA «ARTYC» EN EL RADIO CINE

Cerca de tres mil niños de los asilos, Beneficencia, escuelas públicas, etc., asistirán mañana, domingo, a las 10 a. m. al RADIO CINE (Galiano y Neptuno, donde A.R.T.Y.C. Agrupación de Redactores Teatrales y Cinematográficos) ofrece una gran función infantil para los niños pobres de las citados instituciones benéficas. Dos personas han prestado su decidido apoyo a esta noble iniciativa de A.R.T.Y.C.: José Valcarce, empresario del RADIO CINE, y Mr. Edward O'Conner, manager de la Metro de Cuba, cediendo el primero el teatro y el segundo todo el programa cinematográfico, integrado por preciosos cartones en colores, comedias de Laurel y Hardy, Charles Chase y cintas documentales. Por esto, los niños pobres disfrutarán gratuitamente de una magnífica función infantil, llevando con ello un poco de sana alegría a sus corazones. También ha contribuído al mayor esplendor de esta fiesta, los fabricantes de los helados «Hatuey», obsequiando con diez sorbeteras de helados, que serán sorteadas ese día. Los directores de las citadas instituciones deberán dirigirse personalmente o por escrito a las oficinas de «ARTYC», donde serán informados de todo lo relacionado con esta función infantil gratis para niños pobres, en la Manzana de Gómez 353. Teléfono M-1065.

«EL CALVARIO DE UNA ESPOSA» EN EL ALKAZAR

La destrucción del hogar trae consigo la destrucción de la familia. Mujeres hay que se complacen en sembrar la discordia entre los cónyuges. Esas mujeres merecen el más duro calificativo. Mujeres que así se conducen, tienen un momento en que se acuerdan de su condición de mujer que no ha sido Madre porque la vida desordenada que lleva se lo ha impedido, pero que ese momento su instinto de mujer le hace tener un rasgo bueno. En «El calvario de una esposa», hay una mujer mala y una esposa amantísima disputándose el cariño de un hombre. ¿Cuál de las dos triunfará? ¿Será la esposa fiel? ¿Será la mujer que quiere por el dinero? ¿Se sacrificarán las dos en el momento oportuno? Estas situaciones son las que se presentan en esta película llena de sentimentalismo y emotividad. Juan Orol, bien llamado, el hombre de la suerte, porque sus películas llegan al corazón de las multitudes, realiza en esta película una labor admirable. A Orol le secundan artistas de tanto valer como Consuelo Frank, René Cardona, Consuelo Moreno y el gordito de «Madre querida». Saul Zamora, quien en sus números de variedades realiza actos de verdadera simpatía.

HOY NACIONAL TRIANON 30 y 40¢
BODAS de PLATA de la Paramount
adolph ZUKOR presenta
CHAMPAGNE WALTZ
con
FRED MacMURRAY
GLADYS SWARTHOUT
VELOZ y YOLANDA y Jack OAKIE

AUDITORIUM y FAUSTO Enero 29 REMBRANDT Charles LAUGHTON

HOY AUDITORIUM 30 y 40
"FURIA"
Sylvia Sidney y "El REVERSO de la MEDALLA" Lionell ATWILL

HOY FAUSTO 30 y 40¢
"REGALO de BODA"
Joan Bennett Gary Grant George Banchope
"DARIA mi VIDA"
Francis Drake Tom Brown Sir Guy Standing

El role de Principe lo interpreta CHARLES BOYER
El de la Princesa: Danielle DARRIEUX. Ambos son dos estrellas de reconocidos méritos que nos brindan el drama de dos almas que unió una sonrisa y desató la desesperación, cuando vieron que su amor era prohibido por mandato del Emperador..! ESTO ES!
la tragedia de Mayerling
NACIONAL ENERO 28 TRIANON

ESCENARIO y PANTALLA

NACIONAL: «CHAMPAN VALS»

Cuenta Julio Camba que, en cierta ocasión, al protestar él contra la costumbre inglesa de comer pavo con mermelada, sostuvo con una «lady» el siguiente diálogo:

—¿Le gusta a usted el pavo?
—Sí, señora.
—¿Y la mermelada?
—También.
—Entonces tiene que gustarle el pavo con mermelada.

Con la misma aplastante lógica los yanquis han resuelto la mezcla del vals con el «jazz». Les gusta el vals. Les gusta el «jazz». No hay, pues, razón alguna para que no les guste el vals con el «jazz». Y así la apoteósis de esta película es la fusión de dos orquestas, una a base de violines y otra a base de metal y percusión, atacando, la una con cadencia de vals vienés y la otra con síncopes de «jazz», la asendereada partitura del «Azul Danubio».

Es una solución conciliadora, cuyo aglutinante es la goma de mascar, materia que obra a manera de mucílago entre el temperamento yanqui y el temperamento vienés. Buzzy Belew, el héroe, introduce en Viene el «jazz» y el «chicle», convirtiendo el gran Palacio del Vals, fundado por Johann Strauss, en un herético cabaret. Elsa Strauss, la heroína, se deja conquistar por la mitomanía del intruso, olvidando todo su romántico ancestro. Cuando vemos a Elsa mascando «chicle» comprendemos que todo es posible. ¡Adiós, vieja estatua de Johann Strauss, moviendo inútilmente, el héroe introduce en Viena el vestíbulo del palacete vacío! El «jazz» le da el «knock out» al vals en el primer «round», mientras el director cabaretero emula el rapto de las Sabinas con la última descendiente de la más ilustre estirpe de valseadores.

Pero claro está que esto no podía quedarse así. Está bien que el presente frenético arrolle desconsideradamente al pasado renqueante. Pero en medio de su actualismo y de su futurismo furioso, los norteamericanos hacen todo lo posible por agenciarse un poco de antigüedad. El «vals» es para ellos lo romántico por excelencia. Y cuando se lleva una vida demasiado práctica, siempre es necesario un poco de romanticismo, aunque sea tan de segunda mano como el de Johann Strauss.

De ahí que, a pesar del «knock out», no haya entre el vals y el jazz vencedores ni vencidos. El «jazz» triunfa en Viena, pero el vals, en cambio, se impone en Nueva York, y «tutti contenti».

Todo esto ocurre en una película musical graciosa, ponderada, de agradables giros y en que lo «fílmico» ha sido explotado con más deliberación y habilidad que en muchas otras producciones de su género.

No hay en esta película esa pirotécnica copiosa y ya fatigante de que tanto han abusado los norteamericanos en este tipo de producciones. Los «sets» son bellos y suntuosos, pero de una gustosa y fotogénica sencillez. La acción es movida e ingeniosa. El diálogo chispeante.

Pero la máxima atracción de la película es la actuación de la pareja de bailes Veloz y Yolanda—que, por cierto, estuvo una vez en La Habana—la cual tiene a su cargo dos números notables y muy bien logrados, desde el punto de vista puramente cinematográfico.

Los otros intérpretes son Gladys Swarthout, que canta delicadamente, Fred McMurray y Jack Oakie.

Dirigió la película Edwards Sutherland.

Francisco ICHASO

PRINCIPAL: «LA REPOSICION DE «AMOR»

Como esperábamos, la reposición de «Amor», la ingeniosa y entretenida comedia de Oduvaldo Vianna, ha sido un afortunado suceso. Si no fuera que las grandes entradas son ya cosa corriente en la felicísima temporada de Paulina Singerman, citaríamos la de anoche como una prueba del interés que ha despertado el retorno de aquella obra.

En «Amor» la frivolidad que sirve de tónica al repertorio de esta compañía está finamente matizada de humorismo y de sátira. La trama, sin ser nueva, está novedosamente presentada. La pluralidad y, a veces, la simultaneidad de escenarios, da a la comedia un agradable ritmo cinematográfico.

«Amor» es, finalmente, el más notable alarde de presentación de este conjunto, y una de las interpretaciones más agudas y personales de la señora Singerman.

Esta obra se repite hoy, tarde y noche.

F. I.

MARIANELA BONET

Marianela Bonet, la joven y estudiosa artista cubana, ha salido para Trinidad, donde ofrecerá mañana un concierto de guitarra y baile.

La actuación de Marianela será en la agrupación femenina que dirige la señora Irene Curbelo de Dávalos.

Hay mucho interés entre los trinitarios por conocer a Marianela Bonet en sus interpretaciones de guitarra y de danza. Seguramente la artista compensará ese interés con una labor fina y responsable.

RADIO CINE: «RITMO LOCO» Y «EL ULTIMO SALTEADOR»

Muchas son las películas en que Fred Astaire tiene cimentada su fama de bailarín único. Pero quienes no han visto «Ritmo loco» no han apreciado a Fred Astaire en su mejor forma, bailando horrores, superándose a sí mismo.

Algo análogo podemos decir de Ginger Rogers, su deliciosa compañera. La blonda y picaresca artista está en esta película como en su propio ambiente. El «Ritmo loco» de una música que se mete por las vértebras, la enloquece también a ella y, ya en un plano de locuras, danza y gira maravillosamente, haciéndole el juego a su dinámico compañero.

Vea y admire a Fred Astaire y Ginger Rogers, la pareja insuperable, en «Ritmo loco», que se exhibe hoy en el RADIO CINE, como parte de un formidable programa que se completa con «El último salteador», película de acción, de intriga, de emociones, interpretada por Harry Carey y Hoot Gibson; revista y cartón.

Función continua desde las 2.30 de la tarde. Precios populares. 20 centavos los mayores antes de las 6.30 y 30 centavos después de esa hora. Los niños, 10 centavos a todas horas. La tertulia de primer piso, con asientos individuales de rejilla y entrada por Galiano, es decir, por la puerta principal del teatro, 10 centavos. El mismo precio la tertulia del segundo piso, con entrada por Concordia.

Mañana, la mejor matinée de la Habana, indiscutiblemente, desde la una de la tarde.

El lunes, un programa monstruo. Estreno de «El club de los suicidas». Algo nuevo, algo distinto, que causará honda impresión en el público. Y por si fuera poco, la reprise de «Romeo y Julieta», calificada por la crítica habanera (ARTYC) como la mejor película del año 1937.

HOY RADIO-CINE
DOBLE PROGRAMA desde las 2½ p.m.
R.K.O. RADIO presenta
"El ULTIMO SALTEADOR" por HARRY CAREY
y
"RITMO LOCO"
Ultimo EXITO de
FRED ASTAIRE y GINGER ROGERS

~PRECIOS POPULARES~
20¢ hasta las 6½ • 30¢ Después • Niños 15¢ a todas horas
Tertulia 1er PISO - 10¢ POR GALIANO Tert. 2º PISO - 10¢ POR CONCORDIA

«LA DOMINADORA» Y «CARA DE ESFINGE» EN EL ALKAZAR

El mejor programa del año lo presenta hoy la empresa de este teatro (el más popular de la Habana). Dos grandes estrenos de la Columbia, «La dominadora» y «Cara de esfinge». Rosalind Russell, John Boles, Billie Burke y Robert Allen realizan una labor incomparable en la bellísima superjoya «La dominadora». En mi casa mando yo—dicen muchos maridos. ¿Es verdad?... Lo cierto es que algunos señores que se jactan de ser los «amos» de su casa, son dominados completamente por sus esposas... que hasta les pegan... «La dominadora» es una película dedicada a ciertas señoras y a ciertos maridos, que no saben llevar los pantalones.

¡Otro crimen!... Mr. Zero, el fanático asesino, modelador de las figuras de cera, reclama una nueva víctima. ¿Quién es este maniático? ¿Cuál es su fantástica vendetta asesina?... «Cara de esfinge» será la película que le destrozará los nervios, que le mantendrá horrorizado, relatándole el terror producido por un loco maniático, que mantiene una población en constante peligro. Son sus intérpretes Mary Brian y Russell Hardie. Completa el programa el episodio número 6 de «Drummond el aviador», titulado «Espíritus malignos», y el cartón en colores «Escándalo en la juguetería». Los precios como siempre: 20 centavos de 1.30 a 6.30 y 30 centavos después. Niños, a todas horas, 15 centavos y tertulia 10 centavos.

El miércoles, una producción en español, que sin ser extraordinaria, es extraordinariamente humana, sentimental y emotiva. Se titula «El calvario de una esposa» y son sus intérpretes Consuelo Frank, Consuelo Moreno y Juan Orol. También se estrena la copia nueva de la lindísima superjoya musical de grata recordación, «El Danubio Azul».

Una gran noticia: El 2 de febrero se efectuará en este teatro una fiesta de carnaval, con desfile de modelos de las principales casas de la Habana, presentación de las comparsas que la Comisión de Turismo presentará en los paseos de carnavales, exhibición de farolas artísticas, batallas de flores, serpentinas, confetis en el interior del teatro, películas, regalos de objetos de carnaval entre el público, etcétera.

LUNES 25 RADIO-CINE
ESTRENO en CUBA
Metro Goldwyn Mayer presenta a
Robert MONTGOMERY
ROSALIND RUSSELL
en "El CLUB de los SUICIDAS"

FRANK MORGAN y REGINALD OWEN
y
"ROMEO y JULIETA"
La maravillosa película de Norma SHEARER

«REMBRANDT» Y LA CRITICA

Desde hace mucho tiempo no recibía la crítica con tan unánimes elogios un film. «Rembrandt» ha promovido los más entusiastas comentarios, tanto de los críticos benévolos como de los exigentes. El público, que es al fin el juez supremo, ha evidenciado también su entusiasmo ante la film de Alexander Korda y Charles Laughton.

Véase a continuación lo que de la film dice Hermida en el último número de «Cine Mundial»:

«Hecha en Inglaterra y distribuída por la empresa Artistas Unidos, en el reparto de esta película figuran actores que el público se ha acostumbrado a asociar con Hollywood, en cuyos talleres cinematográficos conquistaron la fama de que hoy gozan.

«El argumento se basa en distintos episodios de la vida de Rembrandt—el pintor más grande del mundo, según el programa y según muchos admiradores de la escuela holandesa, iniciada por él—y ha sido llevado al lienzo con convincente propiedad y emocionante interpretación.

«Me abstendré de mencionar el reparto, porque, francamente, no recuerdo un solo nombre—tal es la impresión que deja en el ánimo la labor de Charles Laughton en el personaje central.

«El que quiera ver algo que se salle del camino trillado, que no pierda a «Rembrandt». Y que vaya también sin vacilar, el que sólo desee pasar un rato divertido, ya que la obra lleva cuatro semanas en el cartel del «Rivoli» de Broadway, y eso no se consigue así de bóbilis bóbilis.—Hermida».

PAYRET HOY
EXITO! del maravilloso film hispano que fué aclamado en RADIO CINE

"LOS HEROES del BARRIO"
ROMANTICA... SENTIMENTAL...
JOTAS! FLAMENCOS! CANCIONES! NUMEROS de REVISTAS! BELLAS MUJERES!
con Pedro TEROL María ROJO Luis PEREZ de LEON
Ademas - Revista - Cartón - Comedia
Antes de 6½ 20¢ Despues 30¢
CIFESA

UN PROGRAMA EXTRAORDINARIO EN EL CAMPOAMOR

Toda la Habana se ha citado hoy para asistir a este simpático teatro. ¿Motivo? El programa más extraordinario jamás presentado. Dos formidables estrenos de la Internacional... Nova Pilbeam, la revelación del año, personificando a Lady Jane Grey, la reina mártir que amó y murió con gallardía en la sentimental, gloriosa y espectacular superproducción titulada «Nueve días reina», la película que hace vibrar la fibra más sensible del corazón... y que le arrancará algunas lágrimas. El otro estreno es «Siete pecadores». ¡Peligro! ¡Alta tensión! Esto es «Siete pecadores». Una película manejada con maestría inigualable, un cocktail de sensaciones intensas. Acción devastadora como un torbellino. Compacta, viril, ¡entera! Un espectáculo que conquistará el aplauso y el entusiasmo de las multitudes. Misterio, acción, drama, romance y arte combinados como en diez películas juntas. Detrás de una escena divertidísima en que el público se ríe hasta más no poder, viene un instante extremadamente sensacional que le hará crispar los nervios. Completa el programa la simpatiquísima comedia «Un frescos de la flota», el cartón en colores «Los múltiples de Bremmetown» y el noticiario Fox con lo últimos acontecimientos mundiales. Los precios, como siempre: 20 kilos de 1.30 a 6.30 y 30 centavos después. Niños, a todas horas, 15 centavos y tertulia 10 cts.

Mañana, desde la una, la mejor matinée de la Habana. Venga temprano.

El martes, el maravilloso romance «Ramona», fotografiado totalmente en el nuevo tecnicolor, brillantemente interpretado por Loretta Young, Don Ameche y Kent Taylor. Republic presenta también el estreno de la magnífica producción «Modelo de virtudes», con Bruce Cabot y Grace Bradley. Pronto: otro sensacional programa, «El hombre que vivió dos veces», con Ralph Bellamy, Marian March e Isabel Jewell, y «Dinero del cielo».

«LA CUEVA» EN EL AUDITORIUM

El próximo día 31 de enero, a las 10 a. m., «La Cueva» representará en el AUDITORIUM «La cabeza del Bautista», obra de fuerte dramaticidad, que interpretan Maritza Alonso, Rafael Marquina, Miguel Llao, Ramón Valenzuela y otros; y «La Muerte alegre», cuyo estreno hace dos años, tuvo una verdadera resonancia por tratarse del primer esfuerzo de teatro de arte en Cuba. Es una maravilla de gracia y emoción; sobre un canevás de fino humorismo, que tiene al espectador en constante hilaridad, ha tramado el autor una acción en que palpita su honda filosofía de la vida. Hay risas y lágrimas para los espíritus sensibles. Hay música, baile y canto en que han juntado sus talentos Amadeo Roldán y Nicolás Yavorsky. La Orquesta Filarmónica interpretará la partitura. Interpretan esta bella arlequinada Luisita Caballero, Federico Gil, Ramón Valenzuela, Rafael Ayala y Elia Lago.

A este gran espectáculo, que no se repetirá, tendrán derecho a asistir gratuitamente los socios de Pro-Arte y los abonados de «La Cueva». Para el resto del público regirán los siguientes precios: luneta, un peso y 80 centavos; primer balcón, 50 centavos y segundo balcón, 30 centavos.

NOTAS

GRAN EXITO DE SHIRLEY TEMPLE EN EL ENCANTO

Adorable, cautivadora, sugestiva como nunca, Shirley Temple nos fascina con su arte incomparable, en la mejor de sus películas, «Princesita de arrabal», que hoy presenta nuevamente en sábado elegante la empresa de este aristocrático teatro. En las tristes mansiones señoriales de los ricos, penetraba la miseria de aquella encantadora chiquilla cuya magia tenía el sortilegio de hacer sufrir a la felicidad, allí donde sólo el egoísmo podía vivir. Esa es Shirley Temple en «Princesita de arrabal». Completa el programa la graciosísima comedia musical «Gracias, señor Cupido», y noticiario Fox con los últimos acontecimientos mundiales. Los precios como siempre: 30 centavos de 3.30 a 6.30 y 40 centavos después. Niños, a todas horas, 20 centavos.

Mañana, desde la una, una estupenda matinée, exhibiéndose además de «Princesita de arrabal», la colosal film de gangsters, titulada «Contrabando humano», con Claire Trevor, Brian Donlevy, Rita Cansino y Ralph Morgan.

Acción heroica. Formidable conflicto guerrero en que la valerosa acometida de los lanceros sobre las trincheras da cima a la venganza ejecutada por causa de la masacre horrenda de cientos de víctimas inocentes. Un momento inmortal de la historia perpetuado en el cine con vigorosos trazos e intensidad dramática sin precedentes. Tal es la espectacular y gloriosa superproducción de la Warner, «La carga de los 600», con Errol Flynn, Olivia de Havilland y más de 10 mil extras, que se presenta los próximos lunes, martes, miércoles y jueves, como preestreno de gran gala. Entre las primeras 700 señoras y señoritas que concurran, serán obsequiadas preciosas fotografías de tamaño 8 por 10 de Errol Flyn y Olivia de Havilland. Los precios fijados para estos cuatro días son 60 centavos tarde y noche los mayores y 30 los niños.

El viernes, Mauricio Chevalier, el favorito del mundo, en «El amante vagabundo».

Más adelante, la película más lujosa que jamás se haya producido, «La vida privada de Luix XIV» o «Las mujeres del Rey Sol».

PRINCIPAL: EXITO DE «AMOR»

A teatro lleno y con el cartelito de «No hay localidades» en la taquilla, se reestrenó ayer en el Principal de la Comedia «Amor», la deliciosa obra del gran comediógrafo brasilero Oduvaldo Vianna.

Esta comedia fué elegida por Paulina Singerman para su debut en la Habana, y con ella obtuvo un triunfo resonante, aunque por las especiales circunstancias que atravesábamos en esos días, no fueron al teatro todas las personas que hubieran ido en condiciones de normalidad.

Pero la gracia y la originalidad de la comedia, así como la interpretación admirable que hace de la protagonista Paulina Singerman, se difundieron de boca en boca y el público llegó a exigir el reestreno de «Amor», viéndose la empresa obligada a ceder, pese al costo considerable del montaje de esta obra.

Paulina Singerman se reafirmó en la admiración de su público. Su labor personal en esta comedia es superior a nuestras ponderaciones. La gran actriz, siempre graciosa, fina, comprensiva y sutil, realzó al personaje, destacando las frases vitales y poniendo en él toda la animación y el verismo que hay en ella. Los aplausos más calurosos fueron, sin duda, para Paulina Singerman.

«Amor» vuelve hoy a escena, en la tanda vermouth de las 5.30 y en la función nocturna de las 9 y media, e irá en las tres funciones de mañana, domingo.

Los precios son los de siempre, a base de un peso la luneta, 75 centavos el delantero de balcón numerado y 50 centavos el asiento de balcón sin numerar.

La obra será trasmitida por radio esta noche.

GACETILLAS

REINA: «ROMEO Y JULIETA» CON NORMA SHEARER

El programa que anuncian para hoy, las carteleras del bien situado super-cine de Reina y Rayo, teléfonos M-2272 y M-4313, es colosal.

Se repetirá la gran producción de la Metro, el drama inmortal de Shakespeare: «Romeo y Julieta», el romance eterno de los enamorados que solo viven para amarse y que sin amor, no quieren la vida.

Ella: Norma Shearer. El es: Leslie Howard, secundados por John Barrymore, Edna May Oliver, Reginald Denny y otras personalidades conocidísimas.

Hoy será el estreno de la película de misterio: «El Fantasma de la Radio» por R. Forbes y V. Osbone.

Completándose el programa con la comedia en dos partes del Gordo y el Flaco, «Duelo a muerte».

Los precios a regir serán: 15 centavos la luneta hasta las seis y media y 20 centavos después, niños 10 centavos a todas horas y la tertulia familiar 10 centavos.

Mañana: gran matinée: «El lunes: «El caballo del pueblo» y «Ayúdame a vivir».

(VEASE más GACETILLAS en la página DIEZ)

UNA JOYA VALIOSISIMA

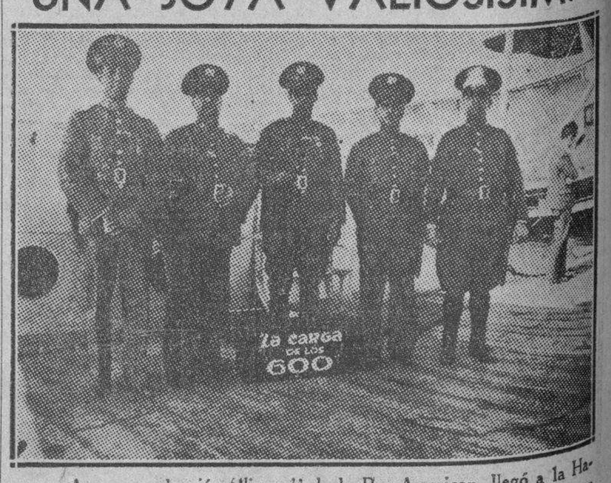

Ayer, por el avión "ligero" de la Pan-American, llegó a la Habana, una caja de gran valor. Ernesto P. Smith, por temor de ser asaltado, concurrió al muelle acompañado de los Policías Jurados de los Teatros del Circuito Smith. La foto reproduce el momento de la llegada a la Habana de esa VALIOSISIMA CAJA, que contenía, nada menos, que "LA CARGA DE LOS 600", la estupenda producción Warner, con Errol Flynn (Capitán Blood) y Olivia de Havilland, y que se pre-estrena en los aristocráticos teatros "Encanto" y "Riviera", pasado mañana, lunes.

M.E.C.D. 2016

De los Juzgados de Primera Instancia

Recibido a pruebas un mayor cuantía

En el juicio declarativo de mayor cuantía establecido por «Compañía Azucarera Macurijes» contra Manuel Ortega González, Sociedad Agrícola San José S. A. y Compañía Atlántica del Golfo, el señor Juez de Primera Instancia del Sur, ante el Secretario Arturo Rauchmann, dictó auto recibiendo el juicio a prueba por término de 20 días, para proponer las pruebas que interese.

Pensionado con 2,100 pesos anuales el coronel Aurelio Hevia Alcalde

El señor Juez de Primera Instancia del Este, ante el Secretario doctor Silvio E. Perdomo y Herrada, dictó auto ayer concediendo una pensión ascendente a 2,100 pesos anuales a favor del coronel del Ejército Libertador, Aurelio Hevia Alcalde de 71 años de edad.

Confirmada una sentencia del Municipal del Centro.

En el rollo formado para conocer de la apelación establecida contra la sentencia dictada por el Juzgado Municipal del Centro en el juicio verbal seguido por Juan Mas y García contra Valentín Tamargo, el señor Juez de Primera Instancia del Este, ante el Secretario doctor Perdomo, dictó sentencia confirmando la del Municipal que declaró con lugar la demanda y condenó al demandado a pagar al actor 174 pesos.

Declaratoria de herederos

Por auto de ayer el señor Juez de Primera Instancia del Este ante el Secretario doctor Silvio E. Perdomo, declaró intestado el fallecimiento de Julieta Marzans y Govantes y por sus únicos y universales herederos a sus legítimos hijos Yolanda Esperanza y Jorge Ernesto, sin perjuicio de la cuota usufructuaria que le corresponde al promovente Angel de Moya Cutan como cónyuge superstite.

Pensión

El Juez del Oeste, ante el Secretario Castelló dictó auto ayer concediendo una pensión ascendente a 300 pesos anuales a favor de Guillermo Fuentes Rivero, como soldado del Ejército Libertador.

Divorcio por recíproco disenso

Ante el Secretario Castello dictó sentencia ayer el señor Juez de Primera Instancia del Oeste, declarando con lugar la demanda de divorcio por recíproco disenso establecida entre Rafael Angel Gregorio Aguiar Campiña y Amparo Antonia Maura Arencibia, y en consecuencia disuelto el vínculo matrimonial existente entre ambos cónyuges.

Declaratorias de herederos

El Juez del Oeste por auto de ayer declaró intestado el fallecimiento de Leopoldo Quesada y Quesada y por sus herederos a sus hijos Leopoldo, Mercedes y Víctor. También declaró intestado el fallecimiento de Raul Rosado Aybar y por sus únicos herederos a sus legítimos hijos nombrados Olimpia, Raul y Jorge Armando Rosado y Castellanos y a su viuda la señora Atala Teresa Castellanos y Sarmiento en la cuota vidual usufructuaria que la Ley le asigna.

Juzgado de Primera Instancia del Norte. Secretaría del doctor Fabio Gárate Brú.

—En el juicio de Retracto de María de las Mercedes Varas y Castellanos contra el doctor Emilio Cueto Erbiti, se recibe el juicio a prueba por veinte días comunes para proponer y practicar.

—En el divorcio de Angela Cordovi Martell contra Francisco Martos Delgado, se manda entregar a la señora Cordovi la suma de veinte pesos, que como importe de dos mensualidades, ha consignado el demandado para pensiones alimenticias.

—En el divorcio de Salvador Sotolongo Santana contra Amelia Rodríguez Feo y Dávalos, se les convoca a comparecencia para el veintinueve del actual a las nueve de la mañana.

—En el divorcio de Josefina Facenda y Guia contra Carlos Puig y Fernández de Velasco, se cita a las partes para oir sentencia.

—En el divorcio de Jesús Manuel Sánchez y Gómez, contra Inés María Inocencia Valdés y Sánchez, se concede a las partes, el término de veinte días para practicar las pruebas.

—En el divorcio de Florentina Mujica y Juliá contra Carlos Yañez y Umpierre se declara con lugar el divorcio sin culpabilidad para ninguno.

—En el ejecutivo del Hospital de San Lázaro de la Habana contra María Castellanos y Villagelín, se señala para la impugnación de honorarios, las nueve de la mañana del día veintiuno del actual.

—En el menor cuantía seguido por Manuel Alfonso Malherbe contra José Ramón Guinart y Fernández y Rafael Soto y González, se manda emplazar a los demandados, para que se personen y contesten la demanda dentro de nueve días.

—En el mayor cuantía del Chatahm Fenix National Bank contra Domingo Rodríguez, éste y el procurador Octavio Laredo, deben comparecer a notificarse de la relación de honorarios y gastos presentada por la parte actora.

—En el procedimiento sumario de Antonio R. Montalvo y Suárez Argüín contra Joaquín Adam y Lastres, sus herederos etc., se manda entregar al señor Montalvo la cantidad consignada por Adam.

—En el procedimiento sumario del doctor Félix Pagés y Rodríguez contra María Caraveda y Pérez de Cámara se manda entregar al procurador Genda la cantidad consignada por la señora Caraveda.

—En el procedimiento sumario de la señora Mara Enriqueta Hernández Cariaga contra José Peña Barreiro, el Procurador Raul Corrons debe comparecer en el Juzgado a notificarse.

Juzgado de Primera Instancia del Oeste. Secretaría del señor Francisco Baños y Vilar.

—En la demanda de mutuo disenso que sigue Silvia Méndez contra Ernesto Luis Carranza, se ha señalado para tercera subasta de un crédito de cuarenta mil pesos a favor del señor Carranza para el día seis de febrero.

—En las diligencias preparatorias de la vía ejecutiva que establece la Sinclair Cuba Oil Company S. A. contra Compañía Azucarera Central San Francisco S. A., se ha señalado el día 23 de enero para que el Vice Presidente de la misma, señor Ignacio Alonso comparezca a reconocer la firma de un pagaré.

Relación de los asuntos civiles turnados ayer

Exhortos: De Pinar del Río, en mayor cuantía, Ramona García contra herederos de Manuel Gonzalo Sánchez, al Este.

De Florida, en incidente, por Israel de la Torre, al Norte.

Demencias: Amelia Ferrer al Centro; Faustino Herrera Cruz, al Norte; Epifania del Campo González al Centro; Francisco Díaz Comas; al de Almendares; Ismael Collazo Toledo, al Oeste; Manuel Hevia al Este; Elisa Reyes González al Sur.

Inscripción de nacimiento: Antonio Parapar y Gómez, al Sur; Gabriel Martínez Sierra, al Centro; Sergio Restituto Pérez al Oeste; Teresa Fortun Pelles al Este; María Peniche al Norte; Adela Migeniz al Centro; María del Carmen Carballal al Sur; Blanca Amaro al Este; José M. Hernández Reyes al Oeste; Elvira Pena y Hernández, al de Almendares.

Pensión de veterano: Brígida Lugo y Rubio, sobre pensión de Pedro del Rosario Lugo al Norte; Antonia Piñeiro y Lugo y sus hijos sobre pensiones de Joaquín Ramón Fernández y Sánchez al Centro; María L. Rosas y sus hijos, pensión de su esposo Romualdo Rodríguez Hernández al Este.

Jubilación: Carmen Dolores Rodríguez Alfonso sobre pensión de Agapito Rodríguez Pozo, al Centro; María del Carmen Bacerga y Torrejón sobre pensión de Justo Rufino Mayan al Oeste.

Intestado: José Manuel Rodríguez García al Sur; José Yang al Centro.

Recíproco disenso: Isabel Amezaga y García y José Babot y Molina, al Sur.

Divorcios: Josefina G. Alemán contra Cirilo José Oliva Michelena, al Oeste.

DOMINGO 24
a las 10½ a. m.
Teatro AUDITORIUM
2º Concierto de la Orquesta FILARMONICA
Director
Amadeo Roldán
Lucienne Radisse
Violoncellista
PRECIOS
Luneta: 80 c.
Balcony: 50 y 20
Audiciones Sherwin - Williams

LESIONADO EN UN CHOQUE UN AGENTE DE LA JUDICIAL

En la tarde de ayer iban a prestar un servicio en la máquina de la Policía Judicial, que manejaba el agente Antonio Muñoz, los miembros de dicho cuerpo Ramón Roldán Capaz y Guillermo David David, cuando al llegar a la esquina de Someruelos y Monte, se interpuso el auto Chevrolet marcado con la chapa 33145, conducido por el chofer Manuel Ferreiro González, vecino de Tamarindo 27, en Jesús del Monte, produciéndose una colisión entre ambos vehículos.

A consecuencia de la misma, el agente Roldán Capaz sufrió algunas lesiones de carácter leve, saliendo ilesos David y Muñoz. Ambos vehículos sufrieron daños de consideración.

Parece que el suceso se produjo por imprudencia del chofer Ferreiro González, que no atendió los toques de claxon de Muñoz.

De lo actuado se le dió cuenta al Juez Correccional de la Sección Segunda.

QUEMADURAS

Hortensia López García, de 48 años y de Obrapía 2, sufrió quemaduras de primero y segundo grados, al volcársele encima una sartén con manteca hirviente.

ANCIANO LESIONADO

En el Segundo Centro de Socorro fué asistido de lesiones graves, Pedro Araoz Vicenti, de 80 años y de Príncipe 4, que sufrió al bajarse del ómnibus de la ruta 20, número 55920, que guiaba Esteban Cordero Valdés, de Cerro 552.

CRONICA HABANERA

COMIDA ELEGANTE

El doctor Leonardo Anaya Murillo, Teniente Fiscal del Tribunal Supremo, y su siempre bella e interesante esposa, Cuca Quintana, la conocida representante a la Cámara, abrieron ayer su residencia de la Calzada del Vedado para una comida.

Comida elegante que se desarrolló en la mayor animación.

En honor fué de un grupo selecto y distinguido de la alta sociedad habanera, donde tantas simpatías y tantos afectos poseen los esposos Anaya Murillo-Quintana.

Lindísima lucía aquella gran casa amueblada con refinamiento y buen gusto.

En los diferentes salones dejaron huellas de su arte exquisito los floristas incomparables de la Casa Trías, distribuyendo plantas y flores en la más linda combinación.

Dalias, callas y gladiolos se veían aquí y allá en jarrones, búcaros y jardineras.

Y completando el efecto grandes palmas arecas.

En el comedor, donde fué servido el riquísimo y espléndido buffet supper, también dejaron huellas de su chic los floristas de la Casa Trías.

Sobre la mesa, que cubría lujosísimo mantel de encaje, resaltaba la belleza de un fino centro de cristal cuajado de margaritas del Japón.

Citaremos la concurrencia.

En primer término, los matrimonios:

El Ministro de Italia, Excmo. señor Nicola nob Macario y señora Clelia de Macario.

El Ministro del Uruguay Excmo. Sr. Mateo Marqués Castro y señora Corina Sere Rucker.

Juan A. Lliteras y Emelina López Muñoz; Eugenio Rayneri y Rosita Cadaval; Juan de Dios García Kohly y René Molina; Mario Alfonso y Carmen Sánchez Galarraga.

El senador José Antonio Casabuena y su bella esposa Nena Suárez Rivas, que iba de verde, elegantísima.

Salvador Castañeda y Nena Pérez Piquero; Humberto Santi Tomás y Conchita Valdivia; Henry Senior y Elsa Penso; Manolo Rodríguez y Aida López; Gabriel Villada y Graciella Sánchez.

El representante Juan O.Naghten y su gentil esposa Rita María Arango. Fausto Alfonso y Cheita Tagle; Manolo Pérez Benitoa y Lolita Boullón; Boy Kindelán y Wicha Valdés Chacón; Jorge García Montes y Conchita Morales; Felipe Munilla y Petra Fernández Arenas.

El doctor Moisés Vieites y su esposa, tan elegante, María Romero.

Salvador Fondón y Carmelina Laurrieta; Juan García y Piedad Aramburu y Samuel Giberga e Hilda Lecuona.

El teniente Pino y señora Blanca Tous.

Y completando la relación de los matrimonios, los distinguidos esposos Rafael Quintana y Natalia Herrera, padres de la señora de Anaya Murillo con el grupo de sus hijos, que forman matrimonios tan jóvenes como Juan Manuel Rodríguez Valiente y Talita Quintana, doctor Pastor Lagueruela y Rosita Quintana, Santiago Codina y María de Jesús Quintana, doctor José Manuel Quintana y Otilia Rodríguez y Rafael Quintana y Dulce García.

Entre las señores, además, Anita Sánchez Agramonte viuda de Longa; Julita Pla; Gloria Ricart de Martínez; Conchita Bosque; Cucuca Llanso de Carreño; Teté Berenguer; Alicia Herrera y Adriana Ros, joven y bella dama chilena que nos visita.

Con Cuca Díez y Caridad Bagué estas bellísimas señoritas: Rosita, Enita y Margarita Rayneri y Conchita y Ofelia López Bosque.

Los caballeros se completan con el Secretario de Gobernación, doctor Manuel Giménez Lanier; el doctor Santiago García Spring, ex Subsecretario de Educación; John Hernández; Pepín Castellanos; Paul Hernández; Pablito Mendieta; Jesús Castellanos; Julio Castellanos; Monino de Armas; Arturo Sosa; Darío Saint Marie; José A. Fernández Blanco; Jorge Mena.

Nuestros queridos compañeros Pablo Alvarez de Cañas y Mario Castellanos.

Y el cronista que suscribe.

Después de la comida, los asistentes pasaron a uno de los salones donde se hizo una parte artística, recitando con gusto magnífico la incomparable Eusebia Cosme y haciendo gala de su voz el notable tenor español Agustín Godoy.

A petición de la concurrencia, la señora Conchita Valdivia de Santo Tomás recitó gentilmente varias poesías.

Después se bailó hasta avanzada la noche con el aplaudido Trío Pinareño.

EL ROTARY CLUB DE MARIANAO. — Con la comida bailable que tendrá lugar esta noche en los elegantes salones del «Miramar Yacht Club» surge a la vida rotaria internacional el nuevo Rotary Club de Marianao presidido por el doctor Antonio Millás e integrado por lo más selecto de aquella localidad, en el orden social, industrial y comercial.

En ese acto, el Gobernador Rotario del Distrito 25, ingeniero Horacio Navarrete, hará entrega al nuevo Club de Marianao de la Carta Constitucional.

Los salones de las mesas serán objeto de una preciosa decoración floral que ha sido encomendada a «El Clavel», el gran jardín nacional que tantas pruebas nos da a diario de su gusto exquisito, su originalidad y su poderío.

Rotarios de toda la isla y del extranjero asistirán a la gran fiesta de esta noche en el «Miramar Yacht Club».

DEL DIA. — Otra boda elegante tendrá efecto esta noche.

A las nueve y media, en la Iglesia del Sagrado Corazón de Jesús de Reina, contraerán matrimonio la gentilísima señorita Ofelia Raola y Herrera y el caballeroso joven José Fernántez de la Vega.

El adorno floral del templo, de gran originalidad y belleza, será obra maestra de la «Casa Trías,» esto es, del jardín que por su chic incomparable figura siempre en primer rango entre los de su clase.

El ramo nupcial, confiado igualmente a tan renombrados artífices, será un prodigio de exquisitez y belleza.

ENFERMO. — Se encuentra guardando cama desde hace varios días, el doctor José A. Tremols y Amat, clínico distinguido que goza de numesas relaciones en nuestra sociedad.

Es asistido por los eminentes doctores Ignacio Toñarely y Pedro A Castillo.

Un rápido restablecimiento le deseamos.

PAULINA SINGERMAN. — El lleno del estreno de «Perfectamente Deshonesta» se repitió anoche en el «Principal de la Comedia» con el reestreno de «Amor», la deliciosa comedia de Oduvaldo Vianna que eligió Paulina Singerman para su debut en esta capital.

El teatro ofrecía un aspecto deslumbrador, ocupada la sala por lo más distinguido de nuestra sociedad.

Y ese público selecto de las noches de gala de Paulina, tuvo para la gran actriz argentina calurosas demostraciones de alto aprecio.

Entre los concurrentes anotamos:

La Marquesa de Villalta.

Elisa Barreras de Menocal, Rosita Montalvo viuda de Coffigni, María Teresa Escarrá de Casares, Lolita Rams viuda de Gaye, Micaela Mendoza viuda de Carrillo, Pepilla Penin de Rodríguez Fuentes, Aurelia Maruri viuda de Alvarez.

Consuelo Lamar de Mendoza.

Alicia Párraga de Mendoza.

Silvia Párraga de Martínez.

Consuelo Sánchez de Colás, Lolita de la Vega de Maruri, Ana Cañas viuda de Alvarez, Josefa Alvarez Flores de Onetti, María Gutiérrez de Rodríguez, Lolita de la Vega, Pilar Martín viuda de Blanck.

Raquel Larrea de Pla.

Elisita Menocal de Mederos.

Andrea Montaño de Febles, Fina Loret de Mola de Godoy, Caridad Loret de Mola de Portuondo, Lolita Cossio viuda de Angulo, Mercedes Fantony de González, Isaura de la Cruz de Montiel, Conchita Chomat de Fernández de Castro.

Clarisa Aspuru de Alejo.

Margot Barreto de Bru.

Maluia Rivero de Scull.

Aida Escalona de García Montes, María Hernández Guzmán de Reyes, Hortensia Márquez de Arroyo, Silvia Griffith de Carricaburu, Lilian Beale de Hernández, Graziella del Monte de Argüelles, Manuelita Larrondo de Grau.

Carlota Betancourt de Sanguily.

Margot de Blanck de Coro, Aurorita Acebal de Arenas, Bebel Villanova de Allen, Laura Angulo de Godoy, Esther Pola de Hernández Miyares, Rosita Clavería de Blanco Herrera, Hortensia Martell de Bendes.

Morama del Pico de Portela.

Julia Sanguily de Falla.

Cristinita Franca de la Vega, Terina Meléndez de Cárdenas, Olga Menéndez de Cárdenas, Silvia Sánchez Villalba de Vasseur, Carmen Soto Navarro de Sánchez.

Clara Sampedro de Barraqué.

Esther de la Cruz de Buigas, Conchita Fernández Cavada de López, Gloria Loynaz de Smith, Mercedes Arcilla de Ruiloba, Mercy González Fantony de Lecours, Esther Carranza de Alvarez Murai.

Josefina Mencía de Varona.

Lolita González del Valle de G. Cañizares.

Amalia Simoni de Peláez, Valeria Marcos de Ascanio, Encarnación Ortiz de Rivas, María Ortiz de Llanos, Rosita Fabar de Rodríguez Penin, Pina Díaz de Rivas, Aurora de Quesada de Masnata, Belica Hoyuela de Bosch, Isolina Illa de Franco.

Aimee Fowler de la Cámara.

Cuca Alfonso viuda de Lawton.

Milly Schumann.

Angelita Arredondo de Ramos, Guillermina Savio de Suárez, Lolita Boullón de Pérez Benitoa, Irmenia Martín de Robau, Stenie de Castro de Juliachs, Silvia Soto Navarro de Cape, Magdalena León de León y la señora de Forrest.

Señoritas:

Cusa, Gloria y Margarita Carrillo, Rosita Párraga, Mercedes Onetti, Graziella Alfonso, Barbarita de Cañas, Esther Febles, Josefina Coffigni.

María Luisa Mendoza.

Hortensia Colás.

Natalia Ruiloba, Loló y Elena Angulo, Angelina de la Cruz, Elsie Bosch, Loló de Cárdenas, Hortensia Fernández.

Elena Bru.

Hortensita y Maríita Scull.

Madeleine Gaye.

Carmita Gutiérrez Díez, Olga y Virginia Arenas, Eloísa y Amadita Rodríguez Gutiérrez, Anita de Blanck, Lillian Etchegoyen, María Julia Jordán, Juanita Reyes, Madelina Arnedo Monadita Berndes.

Teteíta García Montes.

Hortensia Tapia, Pilla Perea, Alicia Rodríguez Alvarez, Mercy Poblet, Marta Michelena, Carmelina Muñoz, Teresita de Castro Nena Varona.

Daisy Gutiérrez Rams, Carmen y Nena Alfonso, Graziella Sáinz, Alicia Moreno, Bebé T. Robelin, Carmelina, Zoila y Marta Planells.

Hoy, sábado, volverá a escena «Amor» en la función de las 5 y media y en la de las 9 y media.

BODAS DE FEBRERO. — Una simpática ceremonia nupcial entre las numerosas que nos anuncia el selecto capítulo de febrero.

Nos referimos a la boda de la encantadora señorita Ruth Bello Riquelme y el estimado joven Francisco García Olivares, dispuesta para las seis de la tarde del sábado 6 del mes venidero en la iglesia de San Juan de Letrán.

Han sido designados ya los padrinos y testigos de este simpático enlace.

Llenan una extensa relación de personas conocidas que insertaremos en próximas crónicas.

Los artistas insuperables de «El Clavel», el conocido y afamado jardín nacional de los hermanos Armand, que han recibido la encomienda del adorno floral del templo, trabajan ya en los diseños de este artístico decorado.

El ramo nupcial procederá también del elegante jardín de las novias, esto es, del favorito «Clavel».

CENA MARTINIANA. — El próximo miércoles 27, víspera de la fecha en que se conmemora el natalicio de Martí, la Asociación de la Prensa de Cuba, para honrar la memoria del Apóstol, ha dispuesto la celebración de una Cena Martiniana, a las once de la noche, en el Hotel Inglaterra.

El acuerdo tomado en Junta Directiva de la decana institución periodística, fué producido unánimemente a virtud de una moción del veterano periodista, don Modesto Morales Díaz.

Para organizar este acto quedó designada una comisión integrada por el Presidente de la Asociación de la Prensa, señor Luis S. Varona, y los miembros de la Directiva, doctor José Capote Díaz y señor Eugenio Yáñiz.

El doctor José Capote Díaz, profesor de la Universidad y personalidad destacada de nuestro mundo intelectual, tendrá a su cargo el discurso a virtud de haberlo acordado así también la Junta Directiva.

A este acto, en el que se dará cita lo más selecto de la intelectualidad cubana y del periodismo, asistirán señoras.

Las adhesiones, limitadas a determinada cantidad, se admitirán hasta el martes 26, a las doce del día, en la Asociación de la Prensa de Cuba, San Lázaro 114, teléfono A-7325.

Vale un peso cincuenta centavos el cubierto.

El adorno floral de las mesas ha sido confiado al gran jardín «El Fénix»

EN TRIANON. — Una magnífica producción estrenó ayer Trianón, el simpático y concurrido cine, que se vió colmado de público en todas las tandas.

Fué presentada al público por primera vez «Champagne Waltz», lindísima cinta que tiene como tema el precioso vals «El Danubio Azul» y en cuya interpretación se destacan Gladys Swarthout y Fred Mac Murray, con el concurso de Jack Oakie y la pareja de bailes Veloz y Yolanda.

En las tandas de cuatro y ocho y media se estrenó «Daría mi vida», bella producción por Sir Guy Standing, Frances Drake y Tom Brown.

Hoy se vuelven a exhibir estas dos cintas que gustaron mucho.

Entre las señoras que asistieron se encontraban las siguientes:

La Marquesa de Villalta.

Lola Pina viuda de Larrea; Cristina Kindelán de Mendoza; Carlota Ponce de León Viuda de Zaldo; Pilar Bolet viuda de Ponce de León; Pilar Reboul de Fernández; Concepción Villasuso viuda de Fernández; Titita Muñoz viuda de Gómez de Molina.

Eugenia Segrera de Sardiña.

Cuca Ariosa viuda de Arango.

Carolina Mantice de Muller; Margarita Contreras de Beck; Mercedes de Lasa; Trina Armengil viuda de Jiménez; Luz Monteverde viuda de Goudie; Evangelina López de Palacio.

Adolfina Cignau de Cárdenas.

Pilarcita Ponce de León de Valiente.

Carmen Silva de García Montes; Pastora García de Tolón; María Isabel Gutiérrez viuda de Alamilla; Mrs. del Barrio; Madame Grim Provence; Bibi de Marchena.

Nina Reyna de Ariosa.

María Pepa Martínez de Lago; María Aurora del Cañal de Salcedo; Margarita Vega de Fernández Araoz; Matilde Peláez de Dopico; Rosa Aramburu de Verdeja; Angelina de Embil; Aida Sánchez de Muñoz; Consuelo Casal de Jiménez Rojo.

Bebita Díaz Brigman de Rivero.

María Teresa Aixalá de Entrialgo.

Gloria Ariosa de Almagro; Fefe Parajón de García Cantero; Nina Cowley de Rodríguez Morini; Olga Cueva de Montalvo; Silvia Bachiller de Párraga; Bebita Miyares de Juncadella.

Nena Aguilera de Estévez.

María Sánchez de Lamar Roura; Nellie Desvernine de Lombard; Carmen Seiglie de Lima.

Margarita Sorzano de Hernández; América Balsinde; Margot Hidalgo Gato de Solís; Hortensia Tarafa de Rodríguez; Nenita Rodríguez de Rodríguez; Adriana Pérez Chaumont de Otermín; María Meneses de Seris.

Milly Mendoza de Ferrer; Silvina Sánchez de Echavarri; Piedad Sánchez de Pedro.

Alicia Foyo de Aguilera; Mary Andricain de Barrientos; Carmen Cerra de Fernández Villasuso; Nena Fernández Villaususo de Ros; Margarita Vadía de Carbonell; Betty Paz de Posada.

Georgina Menocal de Sardiña.

Rossie de Girón, esposa del Cónsul de Guatemala.

Araceli Alvarez de Campos; Dulce María Muller de Gorrín; Conchita Fernández de Cuervo; Cachita Fernández Roger de Argüelles; Dulce María Núñez; Isabel Vega viuda de Aenlle.

Encarnita Crucet de Morales.

María Du.Quesne de García Rayneri.

Lidia Plá de Osuna.

Josefina Benítez de Pou, Zolla Soto de Urruela, Cristina Plasencia de Rodríguez Lamult, Conchita Fernández Longa de Giquel, Lucrecia Fáez de Amenábar, Gloria Castella de Barrios.

Margarita Mendoza de Miyares.

Carmita Oyarzun de Miyares.

Augusta de la Cova de Ramírez León, Nenita Roca de Lindner, Lucila Noguer de Ovies, Otilia Ramos de López, Lola Sánchez de Busto, Conchita Granda de García Baeza.

Julia Sedano.

Mina Alvarez de Mora.

Celia Jorge de Navarrete, Bebita Goudie de Juarrero, Ana Luisa Trujillo de Pintado, Carmita Fernández de Goyri, María Eugenia Alvarez de la Campa de Fuentes, Floraida Fernández Reboul de Tolón, Zaida Carrera de Fernández Reboul, Silvia Simpson de Armstrong, Ana Simpson de Rocamora, Sarita Castro de Sánchez Bolio, Silvia González de Cabrera, Nena Buzzi de Jiménez Rojo, Estela Zalba de Blanco.

Rosa Margarita Pintado de Marchena, María Isabel Suárez de Sánchez, Luz Suárez de González del Valle, Graziella Pascual de Gordón, María Sierra de Cano.

Paulina Martinó de Goizueta.

María Antonia de Cárdenas de González Prendes.

María Antonia Alvarez Pollán de Florit, Carmelina García Meitín de Alfonso, Juanita Lago de Cervantes, Lucinda Suárez de Mora, Carmen Pereda de Díaz, Carmela Caballero de Quesada, Monona Shelton de Solís.

Maruja Barraqué de Sánchez.

Señoritas:

Cuca Lago, Delia y Lucila Salcedo, Matilde y Rosilda Verdeja, Ada Dopico, Adriana y Ofelia Lancís, Andreíta Hernández, Elisita Montoro, Lidia y Silvia Pou.

Hortensia y María Luisa de Cárdenas.

Madeleine Menocal.

Celia Rosa y Alicia Morales.

Doris Bacón, Lidia Bosque, Josefina, Hortensia y Rosa María de Cárdenas, Silvia Díaz Balsinde, Gloria Barrios, Gloria y Olga Riva, Margot y Gabriela Menéndez.

Elena y Rosario González Labarga.

Gilda Morales, Yolanda Lima, Alicia Valiente.

María Elena y Mercedes Alvarez Pedroso, Caridad López Serrano, Carmelina y Adria Giquel, Loló Goitizolo, Carmen Bernal, Corita Sánchez Agramonte, Josefina Recio.

Lolita y Peggy Coroalles, Gina Chomat, Beatriz Calderón.

Carmita y María Teresa García Montes.

Aidita Muñoz.

María Elena Ros, Conchita, Belica y Piluca Fernández, Eva Mouriño, Eloísa, Julita y Quetica Paz, Enita Rayneri, Margarita Pedroso, Elena Sedano, Gloria, Esther y Carmen Busto.

Beba Pujals.

Esther y María Luz Quiñones, Elvira de la Campa, Carmen Luisa y Marietta Aenlle, Perla Gumaer, Zoila Ledes, Tilly Ponce.

Betty y Cecilia Portuondo.

Olga Rodríguez Plasencia, Beba Andino, Loloita Meza, Adrianita Otermín, Carmelina Solís, Elena de Solo, Carmelina Escarza, Silvia Pérez de la Torre, Chela Oliva.

Angelina y Nenita Ariosa.

Ofelia Gómez de Molina.

Margot Rodríguez Cano, Laura de Solo, Daysi Fernández Araoz, Perlita Cabrera, Dora Pogolotti.

Esperancita Suárez.

Angélica Sánchez Zayas.

Graziella y Elena Ponce, Lolita y Heliana de Varona, Margarita Espino, Chiquitica y Sarita Paradela, Elsie Goudie, Terita Barnet.

Gina Arango.

Amelita Navarrete, Noemí González, María Cristina y Elbia Aldrei, María Antonia Lorenzo, Minín Abello, Aristela Ruiz, Berta Moreno Debesa.

Sara Giménez.

Alicia Cadenas.

Flora María Lamar, Mimí Sánchez, Magda Urruela, Lidia Lombard, Cuca Valiente, Margot Lora Betancourt, Nena Varona, y Fefita de Sola.

Luis DE POSADA.

EMERSON
Radio Emerson
6 Tubos ONDA CORTA Y LARGA
$59
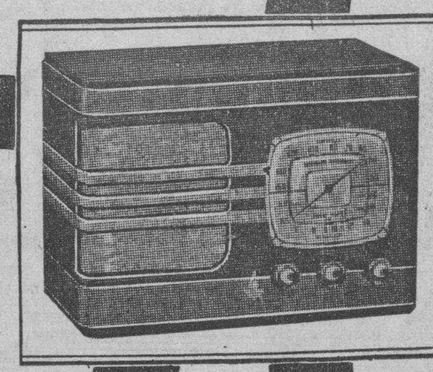
Emerson Radio and Television
DISTRIBUIDORES
Vda. de Carreras y Cía.
PRADO 115 HABANA
EMERSON

HAGA QUE SUS VIAJES SEAN UN PLACER EFECTUANDOLOS EN LOS
"OMNIBUS DE CAMAGUEY"
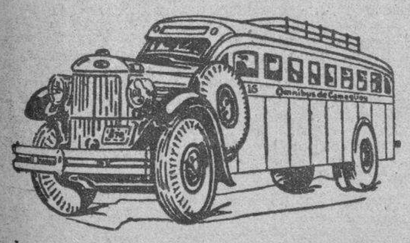
Disfrutando de las comodidades y seguridad que le brindan sus carros, equipados con los ultimos adelantos en cuanto a transporte se refiere.
Asientos reclinables, convertibles en literas.
Frenos de aire de alta potencialidad
PERSONAL EXPERTO
Ocho salidas diarias para Camagüey, Holguín y Santiago.
Dos salidas para Cienfuegos
INFORMES Y RESERVACIONES DE ASIENTOS: M-1715-4838.
SEGURIDAD -- CONFORT -- HORARIO FIJO
HOSPEDESE EN EL HOTEL PASAJE

INSTITUTO OFTALMICO NACIONAL
CLINICA DE OJOS
DR. JORGE L. DEHOGUES
Médico-Oculista. Consultas de 11 a 1 y de 4 a 6.
REINA 88 — TELEFONO M.7763.

E. P. D.

LA SEÑORA

ALICE FLORENCE LEDDEN STEINHART

HA FALLECIDO

Después de recibir los Santos Sacramentos y la Bendición Papal.

Dispuesto su entierro para el domingo, día 24 de Enero, a las diez de la mañana, los que suscriben, su viudo, hijos, hijos políticos y nieto, ruegan a las personas de su amistad se sirvan asistir a la hora indicada a la casa calle Prado número 48, para acompañar el cadáver hasta el Cementerio de Colón, por cuyo favor les quedarán eternamente agradecidos.

Habana, 23 de Enero de 1937.

Frank Steinhart, Florence Steinhart, Frank Steinhart Jr., Alice Steinhart de la Llama, Dolores Solís Viuda de Steinhart, Lillian S. de Steinhart, Dr Pablo de la Llama, Percy Steinhart (ausente), Rvdo. Padre Dunn, O. S. A., Dr. Ladislao Gyori, Dr. C. Frederic Roche (ausente).

FUNERARIA DE PRIMERA CLASE
ALFREDO FERNANDEZ
SAN MIGUEL 63 TELEFONO A-6348

M.E.C.D. 2016

G A C E T I L L A S

FAUSTO: «REGALO DE BODAS» Y «DARIA MI VIDA»

Vuelve a ser pasada por la hermosa pantalla del teatro «Fausto», en el día de hoy, y en todos los turnos de la función que comienza a las dos de la tarde, la bellísima producción de la «Paramount», «Regalo de bodas», con Joan Bennett y Gary Grant, como figuras centrales.

También se repite hoy, «Daría mi vida», a cargo de Sir Guy Standing, Frances Drake y Tom Brown, el acostumbrado noticiario Paramount y los «Tres lobitos», bella sinfonía tonta en colores.

Los precios fijados para esta función extraordinaria son a base de treinta centavos antes de las 6 y 30 de la tarde y 40 centavos después de esa hora.

Mañana: extraordinaria matinée a la 1 en punto, con «Regalo de bodas», y «Daría mi vida». Un noticiero de la Paramount, los «Tres lobitos» y un Paramount Gráfico.

El lunes y martes: «Un par de mellizos» por Laurel y Hardy y «Estudiantina». El sábado 29: «Rembrandt» ¡La mejor película del año! La vida de aquel glorioso pintor ha sido llevada a la pantalla por la dirección de los Artistas Unidos y el inmenso Charles Laughton encarna con maestría sin igual la figura central de esta valiosa gran producción histórica.

«Rembrandt», desarrolla en la tierra natal del famoso artista, brinda oportunidades mil al espectador de presenciar los inigualables paisajes holandeses, sus mujeres guapísimas y hermosas y sus costumbres alegres.

AUDITORIUM: LA GRAN PELICULA «FURIA»

Se ofrecen hoy nuevas exhibiciones en este aristocrático teatro de la brillantísima joya cinematográfica «Furia», un éxito más que añadir en favor de la siempre aplaudida y genial actriz Silvia Sidney, la que nos vuelve a deleitar con su natural e insuperable temperamento, principal motivo de sus sensacionales triunfos. En «Furia», Silvia Sidney, actuando como siempre a la altura de las circunstancias, desempeña el papel número uno, interpretando una figura difícil, que únicamente ella con su sobrado talento de arte cinematográfico, hace que se agigante, que se destaque. Spencer Tracy, Walter Abel y Bruce Cabot comparten la responsabilidad con Silvia Sidney en «Furia», la que pasará por la pantalla en las tandas elegantes de 5:15 y 9:15 y 9:45, con revista y cartón en colores. En los turnos de 4:00 y 8:30: «El reverso de la medalla» de Lionel Atwill, Irene Hervey, Ann Loring y Stuart Erwin.

Precios: Luneta, tarde 30 centavos. Noche 40 centavos. Niños. Tertulia 10 centavos.

Mañana: Grandiosa matinée a la 1:30 con «Furia», «El reverso de la medalla» comedia, cartón en colores, episodio y revista. A las 5:15 y 9:45: Ultimas exhibiciones de «Furia». A las 8:30: «El reverso de la medalla». El lunes: La preciosa producción musical Paramount «Champagne Vals» con Gladys Swarthout, Fred McMurray, Frank Forest, Jack Oakie.

NEPTUNO: «LA DOMINADORA» Y «CARA DE ESFINGE»

Un colosal programa presenta hoy la empresa de este teatro, el más chic y lindo de la Habana, con dos magníficos estrenos: Rosalind Russell y John Boles en «La dominadora», una bella producción dedicada a las señoras... y ciertos maridos que no saben serlo. Era una escultura que todos admiraban y deseaban poseer. Era bella y a la vez muy inteligente; pero en su alma no cabía el amor, porque un egoísmo ciego era su única pasión. El otro estreno es: «Cara de Esfinge», interpretada por Mary Brian y Russell Hardie. Una película que le destrozará los nervios... que le mantendrá horrorizado, relatándole el terror producido por un loco maniático, que mantiene una población en constante peligro hasta que sus crímenes son terminados por las balas de la policía. También se estrena el episodio número 5 de «Drummond el aviador», titulado: «Proyectiles de Arena». Los precios: 20 centavos de 2:30 a 6:30 y 30 centavos después. Niños todo el día 15 centavos.

Mañana desde la una, una grandiosa matinée.

El martes: «Ramona», sublime romance en el nuevo tecnicolor, con Loretta Young, Don Ameche y Kent Taylor y «Modelo de virtudes», con Bruce Cabot y Grace Bradley.

PAYRET: EXITO DE «LOS HEROES DEL BARRIO»

«Payret», tiene fama de ser el templo de la gran cinematografía española. En el «Payret», se han estrenado esas joyas de la Cifesa que son «La hermana San Sulpicio», «La verbena de la paloma», «Nobleza baturra» y «Morena clara». En el «Payret» se está exhibiendo ahora otra película española y también de la Cifesa, que está dentro de la línea de las obras maestras antes citadas. Nos referimos a «Los héroes del barrio», película que ha constituído una revelación para nuestro público, por su asunto —un tema de amor y dolor, hondamente humano— por sus escenas era dramáticas ora cómicas, por la labor extraordinaria del grupo de artistas infantiles que en ella trabaja y por la actuación de ese buen mozo de la pantalla y barítono eminente que es Pedro Terol, el favorito de los públicos españoles, el actor de moda.

«Los héroes del barrio» va hoy en el «Payret», en función continua desde las 2, con la graciosísima comedia «Daños y perjuicios», por la comiquísima Zazu Pitts, un Noticiario de la Fox y un cartón.

La función es continua y los precios los de siempre: 20 centavos los mayores antes de las 6 y 30 y 30 centavos después. Los niños 15 centavos a todas horas. La tertulia 10 centavos.

El viernes: «Furia», la película de las múltiples emociones, y «El reverso de la medalla».

MARTI: «MUJER, MARIDO Y AMANTE»

Continúa triunfando el espectáculo que diariamente viene ofreciendo la empresa del Radio-Escenario «Martí». Dos shows diarios y 2 formidables producciones, por solo 20 centavos. Hoy comenzará la función a la 1 y 30 brindando 2 grandiosas superproducciones: «Mujer, marido y amante» de Walter Huston, Ruth Chatterton, Paul Lukas y Mary Astor y «El Cardenal Richelieu», cuyos roles centrales están a cargo de dos genuinas estrellas: George Arliss y Maureen O-Sullivan. Cartones, comedias y revistas completan el magnífico programa cinematográfico. Tres shows habrán hoy: a las 3, 5 y 30 y 10 de la noche, con los siguientes artistas: la pareja Federic and Rankin, procedente del Casino Nacional, Celinda, la gran bailarina española, Alberto Garrido, y Federico Piñero y Marujita Sánchez. Solo 20 centavos vale antes de la 6 y 30 y 30 centavos después. Niños 15 centavos. Tertulia 10 centavos antes de las 6 y 30 y 15 centavos después. Mañana, domingo una formidable función infantil a las 10 de la mañana: Homenaje al Gordo y el Flaco. Cartones en colores, comedias cortas y noticiarios. Formidable show infantil, integrado por verdaderas estrellas. Valioso premios a los triunfadores, la fiesta de las 10 mil carcajadas. Niños 15 centavos mayores, 20 centavos.

TRIANON: EXITO DE «CHAMPAGNE VALS»

Que linda película... Magnífica Maravillosa música... Qué final más original, precioso, etc. Estos y otros muchos más, eran los entusiastas comentarios que se escuchaban ayer en el elegante vestíbulo de este favorito teatro del distinguido y numeroso público que concurrió al estreno del gran film de la Paramount «Champagne Vals», glorioso recordatorio de la inmortal música del genial compositor Strauss, sobre todo, de su famoso vals «Danubio Azul», el que sirve como tema y base de éxito seguro, de esta magna joya musical. La bella soprano del Metropolitan, Gladys Swarthout y el simpático actor Fred McMurray, interpretan los más importantes papeles, con la gran cooperación de Frank Forest, Jack Oakie y la aplaudida pareja de bailes internacionales Veloz y Yolanda. «Champagne Vals», se exhibe nuevamente hoy en nuestras tandas elegantes de 5:15 y 9:45, con Revista y cartón en colores. En los turnos de 4:00 y 8:30: Frances Drake, Sir Guy Standing y Tom Brown en la interesantísima producción «Daría mi vida», super-joya Paramount. Precios: Luneta, tarde, 30 centavos. Noche 40 centavos. Niños 20 centavos y tertulia 10 centavos.

Mañana: Matinée extraordinaria a la 1:30 con «Champagne Vals», «Daría mi vida», cartón en colores, comedia musical en colores y Revista. A las 5:15 y 9:45: «Champagne Vals». A las 8:30: «Daría mi vida». El lunes: «Furia» y «El reverso de la medalla».

ROXY: «DAME TU CORAZON»

Hoy en día de gran gala presenta el aristocrático «Cinema Roxy», de 14 y Primera, en el Reparto Almendares, la monumental producción Warner, «Dame tu corazón», en que la bellísima Kay Francis, representa el papel de la muchacha de sociedad que ama locamente a un hombre casado. ..Patric Knowles como el perfecto caballero que engaña a su esposa, pero que tiene con ella todas las gentilezas de su alta posición social; George Brent como el sencillo joven moderno que siendo muy rico quiere casarse con la mujer con quien se siente feliz y Roland Young como el amigo íntimo de las dos familias complicadas en este romance imposible y estos amores ilícitos.

Además de este soberbio film, se estrenará la nueva copia de la emocionantísima cinta: «El Alcalde del Infierno», con James Cagney y Frankie Darro, la preciosa comedia musical en colores: «El encanto del Oeste», y el simpático cartón, «Buddy se va». Precios: Luneta 15 centavos por la tarde, 20 centavos noche. Tertulia familiar: 10 centavos por la tarde, 15 centavos por la noche. Niños 10 centavos a todas horas.

Mañana en matinée que comenzará a la 1:30, un precioso cartón, comedia musical, el episodio 5 del «Jinete milagroso», y el episodio 2 de la super-emocionante serie, «Drummond el aviador», «Presidiarios en fuga», con Barton McLane y June Travis, y por último, el «hit» de la Warner, «Dame tu corazón» con Kay Francis.

RIVOLI: HOY Y MAÑANA: «RITMO LOCO»

De estupendo puede calificarse el programa de hoy en el elegante cine «Rivoli». Pasará por la pantalla de este teatro en las tandas de hoy, la super-producción de la R. K. O., interpretada por los famosos bailarines, Fred Astaire y Ginger Rogers, titulada: «Ritmo Loco». Ahora y gracias al prodigioso equipo W. Electric Mirrophonic 1937, que posee este teatro podrá usted apreciar la buena música y el acompasado ritmo de los bailes americanos.

En las tandas que darán comienzo a las 4 y media y 8 y media, se exhibirán un bonito cartón, titulado: «Labriegos y cerditos», la interesante comedia, de Gene Raymond, titulada: «Una apuesta de amor» y «Ritmo Loco», la regia cinta de Ginger Rogers y Fred Astaire. Los precios para estas tandas serán: 15 centavos por la tarde y 20 centavos por la noche. Los niños a todas horas 10 centavos.

Mañana: Gran matinée de 2 a 7 exhibiéndose: La graciosa comedia: «Mamá quiere un bebé», la interesan te variedad titulada: «Holanda», el episodio 8 de la serie «Aventuras de Frank Merriwell» el gran drama de pistoleros que interpreta Richard Dix, que lleva por título: «El mensajero de la venganza» y a las 5 «Ritmo loco», la magnífica producción musical de la R. K. O., que interpretan Ginger Rogers y Fred Astaire. Precios: 20 centavos mayores y 15 los niños.

RIALTO: «LA MUCHACHADA DE A BORDO» y «Todo es Ritmo»

Triunfa en el cartel del Rialto», «La muchachada de a bordo», una película hablada y cantada en español de esas que el público no se conforma con ver una sola vez. Y es que en «La muchachada de a bordo», hay todo lo que puede desearse: un asunto nuevo y sugestivo, un gran movimiento escénico, un interés y una amenidad constantes y una interpretación insuperable por parte del gran actor cómico argentino Luis Sandrini, ídolo ya de nuestro público.

«La muchacha de a bordo» va hoy con «Todo es ritmo», una encantadora comedia musical, cuya presentación original y novedosa ha de causar excelente impresión.

Completan el programa una revista y un cartón. La función es continua desde las 2 y 30. Precios: 15 centavos los mayores antes de las 6 y 30 y 30 centavos después. Los niños 10 centavos a toda hora.

Mañana, colosal matinée desde la 1 y 15.

El lunes, a petición de muchas personas que no pudieron el pasado domingo encontrar localidades, «Ayúdame a vivir», con Libertad Lamarque, y «La sombra siniestra».

LARA: «LA CANCION DEL OLVIDO». 10 CTS.

Monumental programa ofrece hoy a sus favorecedores el más concurrido y confortable cine de la calle de Prado, el elegante cine familiar «Lara», de Prado y Virtudes, teléfono M-2421.

En función continua de 2 a 11 y 30 de la noche, rigiendo a todas horas el popular precio de 10 centavos la luneta, se exhibe revista, comedia, estreno de la grandiosa, regia, conmovedora super-joya musical «La canción del olvido» con el pequeño tenor de 8 años de edad Bobby Breen y Henry Armetta y estreno de la sensacional y emocionante producción «Ojos que matan» con Edmund Lowe y Virginia Bruce.

Mañana: revista, comedias, «Un faraón en yankilandia» y «La canción del olvido».

El lunes: «Aquella dama sin igual» y «Millones en el aire».

PRADO: «ENTRE ESPOSA Y SECRETARIA» y «Encadenada»

Para hoy, tiene «Prado», el elegante teatro del Paseo del Prado, en matinée de 2:00. Tandas de 5:00 y 8:15, las dos mejores películas del ídolo de todos los públicos Clark Gable, primeramente se exhibirá una de las más grandiosas joya de este apuesto actor titulada: «Encadenada», con la divina actriz Joan Crawford, y el estreno de la magistral e interesante cinta: «Entre esposa y secretaria», por Myrna Loy y la incitante rubia platinada Jean Harlow, secundan admirablemente al gran actor Clark Gable, en esta maravillosa y deliciosa producción. Completando el programa una revista y una comedia: Los precios serán los de siempre, 10 centavos día y noche. Mañana, estreno «El último de los mohicanos» por Henry Wilcoxon y la interesante y divertida joya: «El diablo suelto» por Ronald Colman y Loretta Young.

El lunes un gran programa doble en español: «Las tres locuras» y «Puerto nuevo».

VERDUN: «ROMEO Y JULIETA» CON NORMA SHEARER

Nuevamente un colosal programa, dos estupendas joyas en el simpático teatro «Verdún», de Consulado 120, con el teléfono A-9206, comenzando la función a las dos de la tarde como sigue: Un noticiero, un cartón, una alfombra, el famoso coloso de la pantalla Jack Holt en la insuperable producción titulada: «Rivales eternos» y la romántica, sensacional y encantadora super-producción «Romeo y Julieta», la historia de dos amantes más conocida del mundo. El sacrificio, el heroismo, frente a la perversidad del destino, y la maldad de los hombres.

Una magna producción interpretada por la incomparable actriz Norma Shearer y Leslie Howard. Los precios que rigen son los de costumbre hasta las seis y media de la tarde, luneta 15 centavos. Después, luneta 20 centavos. Los niños y la comodísima tertulia con magníficas lunetas 10 centavos a todas horas.

Mañana: Desde la 1 de la tarde, estupendo programa dos colosales producciones.

Pronto: «El magnífico bruto» «Las de Caín» y «Dame tu corazón».

ACTUALIDADES Y ESMERALDA: FORMIDABLES PROGRAMAS

«Actualidades». «El gran Ziegfeld». Muy grandioso resulta el programa que hoy, sábado, anuncia el predilecto y siempre concurrido cine de las familias «Actualidades», de Monserrate 8 y 10, teléfono M-5575. En la maravillosa, regia, extraordinaria función continua de 2 a 11 y 30, se exhibe revista, comedia, estreno de revista musical «El Gran Ziegfeld» con Myrna Loy, Virginia Bruce, Louise Rainer y William Powell y estreno de la preciosa y magnífica producción musical: «El gato y el violín» por Jeannette McDonald y Ramón Novarro. Mañana: «Entre esposa y secretaria», «El Gran Ziegfeld», comedias y cartones.

«Esmeralda»: «Corazones divididos». El más bello programa de la Habana, es el que ofrece hoy, el favorito y elegante cine familiar «Esmeralda», de Monte 242, teléfono M-4080. En función continua de 2 a 11 y 30, se exhibirá revista, comedia, estreno de la preciosa, regia y original producción musical: «Corazones divididos» por Dick Powell, Marion Davies y otros y estreno de la jocosísima y colosal super-comedia «El hijo de su escopeta» con el popular cómico Joe E. Brown (Bocaza) y Joan Blondell.

Mañana: «El secreto de Charlie Chan», «Tierras vírgenes» y Corazones divididos».

MAJESTIC: «LA DANZA DE LOS RICOS»

Una de las producciones más sensacionales y sublimes desfila hoy por el coquetón teatro Majestic de Consulado 116, con el teléfono M-4477. Un selectísimo programa confecciona do con 2 grandiosas producciones, comenzando la función a las 2 de la tarde como sigue: Un noticiero Paramount, un cartón, una comedia, la intrigante producción que nos muestra múltiples aventuras titulada «Los escándalos del conde» interpretada por Gene Raymond y Ann Sothern, y la monumental super-joya totalmente en colores, escenas encantadoras, música selectísima, argumento sublime, titulada «La danza de los piratas» interpretada por el famoso bailarín Charles Coller, una obra de romance, pletórica de emoción y arte. Los precios que rigen son hasta las seis y media de la tarde luneta o preferencia 10 centavos; después 15 luneta o preferencia, la comodísima tertulia con magníficas butacas, damas y niños 5 centavos, caballeros 10 centavos a todas horas.

Mañana: «Los escándalos del Conde» y «La Danza de los Piratas».

FLORENCIA: «ROMEO Y JULIETA»

Extraordinario programa ha combinado para hoy sábado el predilecto y elegante cine familiar «Forencia», de San Lázaro y San Francisco, teléfono U-6758, cuya confortable sala se verá hoy concurridísima.

En función continua de 2 a 11 y 15 se exhibirá revista, comedia, estreno de la maravillosa, regia, extraordinaria super-joya cinematográfica «Romeo y Julieta» cuyo argumento está basado en la universalmente conocida obra de Shakespeare y que interpretan genialmente Norma Shearer, Leslie Howard, John Barrymore y otros y estreno de la preciosa, regia, grandiosa producción «Alma de médico» con el favorito actor Clark Gable.

Precios: mayores 15 centavos hasta las 6 y 30 y 20 centavos después. Niños a todas horas sólo 10 centavos.

Mañana: «Haciendo novillos», por los Niños Peligrosos, «Romeo y Julieta» y «Vida nocturna» con los ases de la risa Stan Laurel y Oliver Hardy.

El día 30 y 31: «María Estuardo Reina de Escocia».

OLIMPIC: «DAME TU CORAZON» CON KAY FRANCIS

«Olimpic», en Línea y B, en el Vedado, teléfono F-6263, de la cadena Alvarez-Hernández.

Hoy extraordinario programa en el que figuran dos regios estrenos en el Vedado, pues en tandas elegantes de 4 y 45 de la tarde y nocturna a las 9 y 45 se exhibirá revista y estreno de la maravillosa, regia y original super-joya de precioso argumento «Dame tu corazón» con la bella y elegante actriz Kay Francis y George Brent.

En los turnos de 6 y 30 y 8 y 30 se exhibe el cartón Hipnotizada Hipnotizado por Popeye y estreno de la emocionante y sensacional producción de aviación «El titán del aire» con Pat O-Brien y Ross Alexander.

Rigen precios de primer turno: mayores 20 centavos en tanda y 30 centavos por la noche. Los niños 15 centavos y la tertulia 10 a todas horas.

Mañana: «Dame tu corazón», comedias, «El titán del aire» y otras.

VEDADO: «ROMEO Y JULIETA»

«Vedado», en la calle B, entre 27 y 29, en el Vedado, con el teléfono F-3128, de la cadena Alvarez-Hernández.

Hoy ofrece a sus asiduos este elegante cine un programa extraordinario en tanda elegante a las 5 y nocturna a las 8 y 30, pues se exhibirá revista semanal, estreno de la emocionante y colosal producción «Mares turbulentos» con Jack Holt y Nan Gray y regio estreno de la maravillosa y regia super-joya cinematográfica «Romeo y Julieta» cuyo argumento está basado en el universalmente conocido drama de Shakespeare, llevado a la pantalla con todo lujo, sin escatimar gastos y genialmente interpretado por la bella actriz Norma Shearer, Leslie Howard, John Barymore y otras estrellas.

Precios: mayores 15 centavos en tanda y 20 centavos por la noche. Los niños y la tertulia sólo pagan 10 centavos a todas horas.

Mañana: otro programa monumental con «Romeo y Julieta», comedias y otras atracciones.

TOSCA: «ROMEO Y JULIETA»

«Tosca»: en 10 de Octubre 541, entre San Francisco y Concepción, en la Víbora, con el teléfono I-3099, de cadena Alvarez-Hernández.

Hoy, en tanda a las 5 de la tarde y nocturna a las 8 y 30 extraordinario programa, exhibiéndose revista semanal, estreno del emocionante y sensacional drama «El enemigo jurado» creación de Joseph Calleia, Lewis Stone y Flolencia Rice y grandioso éxito del maravilloso super-espectáculo cinematográfico «Romeo y Julieta» cuyo argumento está basado en el conocido drama de Shakespeare, ahora traído a la pantalla con todo lujo, sin omitir detalle alguno y genialmente interpretado por Norma Sheare, Leslie Howard, John Barrymore y otros.

Precios: mayores 15 centavos en tanda y 20 centavos por la noche. Niños y tertulia 10 centavos a todas horas.

Mañana: últimas exhibiciones de «Romeo y Julieta», y otras atracciones.

MODERNO: «ROMEO Y JULIETA» CON NORMA SHEARER

Continúa en las carteleras de este teatro, en sus turnos de tarde y noche, el anuncio de la maravillosa producción titulada, «Romeo y Julieta», de Norma Shearer y Leslie Howard, la acompaña en el programa el estreno Republic, titulado, «Pies inquietos», de Ben Lyon y Joan March; el cartón-comedia, «El tribunal gatuno», y un «Noticiario Fox Movietone». Los precios del segundo turno, 10 centavos, 15 centavos y 20 centavos. Mañana, en todos los turnos, «Romeo y Julieta», «Pies inquietos», «El caballero fantasma», comedias, cartones y revistas.

El lunes: «Canta y no llores», de Al Jolson; y «Delirio de grandeza», de Barton McLane y Mary Astor. El martes: «El sueño de una noche de verano, por las estrellas de la Warner. El miércoles: «El pirata bailarín», película toda a color, por Charles Collins, Steffi Duna, y «Los cazadores de momias», de Bert Wheeler, Robert Woolsey. El jueves: día de fiesta. En matinée, tanda y noche. «El pirata bailarín», «El último salteador», de Harry Carey, Hoot Gibson, Tom Tyler. Comedias, cartones, revistas.

NORMA: «LA DIVINA COQUETA»

Extraordinario programa anuncia hoy sábado a sus asiduos el predilecto y elegante cine familiar «Norma», de Luyanó y Concha, teléfono F-2021, cuya cómoda sala ha de verse concurridísima en tanda y noche.

Comenzando a las 4 30 la tanda debido al largo metraje de las películas y nocturnas a las 8 y 30 se exhibirá revista, estreno de la emocionante y formidable cinta «El hombre que sabía demasiado» por Peter Lorre, el hombre de las mil caracterizaciones y estreno de la maravillosa, regia, extraordinaria super-joya «La divina coqueta» con Joan Crawford, el favorito galán Robert Taylor, Franchot Tone y otros.

Precios: mayores 10 centavos en tanda y 15 por la noche. Niños 5 centavos siempre, tertulia 5 y 10.

Mañana: en matinée «La divina coqueta», «El hombre que sabía demasiado» y episodios.

WILSON: «EL SUEÑO DE UNA NOCHE DE VERANO»

«Wilson», de Belascoaín y San Rafael, U-5863, 15 centavos de 1 y media a 6 y media, y 20 centavos después, niños 10 centavos a todas horas.

Hoy, tarde y noche, la revista semanal (Fox Sound New), la comedia especial «Un robo escandaloso» y el cartón en colores, «La alegría del alma» y las super-producciones, «Sueño de una noche de verano» grandioso espectáculo de la Warner, interpretado por James Cagney, Olivia de Havilland, Dick Powell, y Joe E. Brown, y «Dos esposas y un marido» estupenda comedia especial, interpretada por George Brent, y Glenda Farrell.

A las 5 p. m. «Sueño de una noche de verano» por James Cagney, y Olivia de Havilland, y «Dos esposas y un marido» por George Brent, y Glenda Farrell

Mañana, estupendo programa, «Canta y no llores», regia comedia musical de la Warner, interpretada por Al Jolson, y la monísima chiquilla Sybil Jason, y «Ojos que matan» sensacional y emocionante producción por Edmund Lowe, y Virginia Bruce.

El lunes, «El camino de la gloria» por Fredric March, Warner Baxter, y Lionel Barrymore, y «Tenía que suceder» por George Raft, y Clive Brook.

MAXIM: «ACUSADA» Y OTRAS

«Maxim», el confortable y favorecido cine de las familias, sito en Bruzón y Ayesterán, teléfono U-7049, con la mejor proyección, sonido perfecto, cómoda sala y estrenos diarios, anuncia hoy sábado un extraordinario programa que resultará muy del agrado de sus muchos favorecedores.

Hoy comienza su función a la 1 y 30 de la tarde, exhibiéndose a todas horas revista, comedia, estreno de la formidable, sensacional, super-producción de gran argumento «Acusada» con la bella actriz Dolores del Río y Douglas Fairbanks Jr., estreno de la magnífica, bella y original producción «Los escándalos del Conde» con Gene Raymond y Ann Sothern y el episodio 3 de la muy emocionante y formidable super-serie «El caballero fantasma» con el popular cow boy Buck Jones.

Mañana: monumental programa con Mujeres de hoy, joya en español por Adriana Lamar y Ramón Pereda, Esplendor» con Marian Hopkins y «El vaquero y el huérfano» con Buck Jones.

INGLATERRA: «El sueño de una noche de verano»

«Inglaterra», San Rafael y Consulado, M-5527, 15 centavos de 1 y media, a 6 y media y 20 cts. después, niños 10 centavos a todas horas.

Hoy, tarde y noche, la revista semanal (Fox Sound New), la comedia especial «Un robo escandaloso» y el cartón en colores «La alegría del alma» y las super-atracciones, «Sueño de una noche de verano» por James Cagney, Olivia de Havilland, Dick Powell, y Joe E. Brown, y «Dos esposas y un marido», magnífica producción interpretada por George Brent, y Glenda Farrell.

A las 5 p. m. «Sueño d euna noche de verano» por James Cagney, y Olivia de Havilland, y «Dos esposas y un marido» por George Brent, y Glenda Farrell.

Mañana, programa especial, con «Canta y no llores» estupenda comedia extraordinaria de la Warner, interpretada por Al Jolson, y la monísima producción, interpretada por Edmund Lowe, y Virginia Bruce.

El lunes: «El camino de la gloria» por Fredric March, Warner Baxter, Lionel Barrymore, y June Lang, y «Tenía que suceder» por George Raft, y Clive Brook.

CUBA y SALO NROJO: «Me divorcio por amor»

«Cuba», el elegante y favorito cine de las familias, sito en Suárez y Corrales, a diario tan concurrido por las familias de la barriada, anuncia para hoy sábado un magnífico y muy interesante programa. En tanda a las 5 y nocturna a las 8 y 15 se exhibirá revista, comedia, estreno del emocionante drama «Monte atronador» con George O-Brien y ... preciosa, original y regia super-joya «Me divorcio por amor» con ... Loy y Warner Baxter. Precios: mayores 10 cetnavos y niños 5 en la tanda y mayores 1 5y niños 10 por la noche. Mañana: «Adversidad», «Hacia el Oeste», comedias y episodio.

«Salón rojo», en Monte y Antón Recio, el más concurrido y confortable cine de la barriada, anuncia para hoy sábado un programa especial en el que figuran dos bellas y maravillosas películas. En tanda a las 5 y nocturna a las 8 y 15 se exhibe revista, comedia, estreno de la bella y original producción musical «Brindemos por el amor» con el tenor Nino Martini y Anita Louise y estreno de la preciosa, regia y extraordinaria producción «Me divorcio por amor» con Warner Baxter y Mirna Loy. Precios: mayores 10 centavos y niños 5 en la tanda y mayores 15 y niños 10 por la noche. Mañana: «Adversidad.» «La traición del rancho» y comedias.

UNIVERSAL: «La Canción del Olvido»

Muy extraordinario es el programa que para deleite de sus muchos asiduos anuncian hoy las carteleras del predilecto y cómodo cine «Universal», de Egido entre Muralla y Sol.

En función continua de 1 a 11 de la noche se pasa por la pantalla gigante de este popular cine revista, comedia, estreno de la maravillosa, regia, conmovedora super-joya musical «La canción del olvido» con el pequeño niño tenor de 8 años Bobby Breen y Henry Armetta y estreno del emocionante drama del Oeste de mucha acción «El torrente vengador» con el cow boy Ken Maynard.

Precios: damas y niños 5 centavos y caballeros 10 hasta las 6 y 30 y mayores 10 y niños 5 centavos después. Tertulia 5 centavos siempre.

Mañana: «La canción del olvido», «El terror de la sierra, con Buck Jones, episodio 8 de «El caballero fantasma» y comedias

El lunes: «El capitán Tormenta» (en español y en colores) y «Encadenada» con Joan Grawford y Clak Gable.

BELGICA y VIOLETA: «Pobre niña rica»

BELGICA. «POBRE NIÑA RICA»

Damas y niños 5 centavos.

Maravilloso programa ofrece en todos los turnos de hoy sábado este cine concurrido siempre por las familias, «Pobre niña rica» por Shirley Temple y «Retribución merecida» por George O Brien, noticiario y cartón y comedia por Buster Keaton es el programa completo de hoy, cuyos precios son de cinco centavos damas y niños en la matinée y tanda. Mañana, con «Pobre niña rica» se estrena «El secreto de Charlie Chan» por Warner Oland. El lunes la serie completa «La Ley salvaje» y la producción «Hombrecitos» por Frankie Darro. Martes, «El caballo del pueblo» en español. El miércoles 27, «Maternidad perseguida», la película que refleja la defensa de una mujer en contra de la acusación de su propio hijo.

VIOLETA. «POBRE NIÑA RICA»

Precios populares.

Hoy le corresponde el estreno al «Violeta» de esta maravillosa producción por Shirley Temple, «Pobre niña rica» cuyo argumento es agradablidísimo en todas sus partes, se estrena y se exhibe en todos los turnos de hoy, y como complemento se pasa «Tenía que suceder» por George Raft, comedias, cartones y noticiarios. Mañana: «Bajo dos banderas» y «Pobre niña rica», comedias y cartones, para el lunes la serie completa «La Ley salvaje» y la producción «Capturado».

JUNTA DE U. PROGRESISTA

En la noche de hoy, sábado, «Unión Progresista Gallega» celebrará dos juntas generales. La primera será ordinaria, correspondiente al mes actual, y la segunda tiene el carácter de extraordinaria, para reformar los estatutos que rigen en el pujante partido que preside el señor Jesús Pérez Cabo.

Ambas juntas tienen gran importancia, puesto que en la primera además de los interesantes asuntos de la orden del día reglamentaria, se tratará sobre la actitud que asumirá el partido en relación con la asamblea general de socios que el día 31 celebrará el Centro Gallego; y en la junta extraordinaria se abogará por facilitar a los ex socios del Centro Gallego el medio reglamentario de afiliarse a «Unión Progresista Gallega».

La junta general ordinaria está convocada para las 11 y media de la noche, y al finalizar la misma tendrá lugar la extraordinaria. Ambas sesiones se celebrarán en el local social: San Lázaro número 204, bajos, entre Galiano y San Nicolás.

EN EL CENTRO ANDALUZ

Nos comunica el señor Evelio del Pino, secretario del Centro Andaluz, que a las seis y media de la tarde de hoy le será ofrecido un vino de honor en los salones sociales, Prado 34 y medio, al doctor Emilio Sardiñas Alvarez, miembro muy antiguo de dicha entidad, el que acaba de ser designado para ocupar un alto cargo en el Gobierno de Cuba.

Teniendo en cuenta las simpatías con que cuenta el doctor Sardiñas, huelga decir que dicho homenaje resultará muy sugestivo.

SOCIEDADES ESPAÑOLAS

«CUANDO SE TRATABA DE CUMPLIR UN DEBER, DON JOSE LLAMOSAS CARRAI ERA MULTIFORME», ASI DIJO EN FECHA RECIENTE EL SECRETARIO DE LA BENEF. VASCO-NAVARRA

De acuerdo con lo prometido ayer, ofrecemos el hermoso trabajo leído por el señor Ramón Bollar Layda, secretario de la Asociación Vasco-Navarra de Beneficencia en la velada que dicha entidad celebró en memoria de don José Llamosas Carral. Dijo así el señor Bollar Layda:

«Señoras y señores:

«Hoy, 21 de enero, hace un año que todos fuimos sorprendidos con el inesperado fallecimiento de nuestro Presidente don José Llamosas y Carral, a quien respetuosa y efusivamente llamábamos don Pepe.

«Su muerte tranquila y sin sufrimiento, fué un premio a las bondades de este hombre justo que, durante su vida entera, tuvo por consigna el cumplimiento del deber y el amor hacia la humanidad, sobre todo a la humanidad doliente y afligida, a una pequeña parte de la cual atiende solícita y amorosamente esta Asociación Vasco-Navarra de Beneficencia, con dádivas monetarias, producto de las donaciones de sus asociados.

«Esta noche, reunidos como estamos para honrar la memoria de don Pepe, y en espera de que una voz más elocuente que la mía se eleve enumerando los grandes méritos y las bellas virtudes que le adornaron, yo, uno de los últimos en llegar al seno de nuestra Asociación y el menos preparado para hacer el panegírico del difunto, con la libertad que me tomo al hablaros de él, quiero rendirle mi pequeño homenaje de admiración, de recuerdo y de cariño.

«Acabamos de develar un retrato suyo que figurará para siempre en esta sala de gobierno, y en el cual el pintor ha sabido recoger aquella expresión serena y plácida de hombría de bien que caracterizaba a don Pepe, y nos lo presenta sonriente y bonachón, tal como cotidianamente lo veíamos y como lo recordaremos eternamente, pues aunque don Pepe ha fallecido, sigue viviendo en el corazón de cuantos le hemos conocido y que, por el hecho de conocerle, le hemos amado. Las figuras de los seres que nos son queridos, las recordamos en sus expresiones bondadosas y risueñas, y así contemplamos las de este retrato, porque todos le queríamos y continuamos queriéndole, en justa reciprocidad al cariño que nos dispensó a través de su vida entera, este hombre bondadoso y servicial para todos, y más especialmente para los asociados y los pobres de nuestra Beneficencia.

«Dos cosas que más admiré en don Pepe, fué su trabajo fundado sobre el sentimiento profundo del deber. El concepto del deber, que para su fuero interno constituía una obligación, hacía que nunca se sintiese enfermo, ni indispuesto, ni desalentado en el desempeño de su cargo presidencial de esta Beneficencia, y que, siempre solícito y afable, atendiese a cuantos llamaban a estas puertas en demanda de caridad, de consuelo o de consejos. Con los miembros de la Directiva y con los asociados en general, era también el mismo. Para todos tenía una frase afectuosa, alentadora y plena de cariño.

Conocedor de los dolores del hombre y paladín de los nobles ideales, lejos de sentirse egoísta ante las miserias humanas, don Pepe se multiplicaba en el servicio de los desamparados, habiéndonos legado un ejemplo digno de emulación.

«A tantas virtudes que le adornaron, se unía la de la puntualidad. Llegaba el primero a las juntas, a las fiestas, a los entierros, a todos los lugares y citas donde fuese necesaria o consoladora la presencia del amigo, del compañero, o del presidente de la Asociación Vasco-Navarra de Beneficencia. Esta casa, señoras y señores, era como su segundo hogar, y la quería tan entrañablemente, que la defendía como cosa propia. Se desvelaba en su servicio y ningún sacrificio le parecía grande ni oneroso. En la época de los estallidos de bombas, secuestros exigencias de dinero y demás desmanes que hemos padecido, don Pepe, obediente al mandato del deber, no tuvo para la dirección y administración de esta filantrópica sociedad la menor flaqueza ni el más insignificante desmayo. Tanto puede el influjo benéfico que se desprende de los hombres laboriosos y llenos de virtud como el finado señor Llamosas, que los que colaborábamos a su lado, nos sentíamos influenciados por él y contagiados de su espíritu humanitario al servicio de los amparados por esta Beneficencia. Así, yo nunca pude sustraerme de asistir a las Juntas de Directiva, aún cuando tuviese otros compromisos para las noches de la celebración de las mismas, pues, con excepción de contadas ocasiones, la misma tarde de las juntas recibía en la casa donde trabajo, la visita de don Pepe, quien afablemente me decía: «Ramón, esta noche tenemos junta» Me bastaba esa breve indicación; no era necesario que me dijese: «Procura asistir a la junta de esta noche». Solamente me decía: «Esta noche tenemos junta», y esa llamada al deber me era suficiente para deshacer todo compromiso creado con anterioridad.

«Don Pepe arribó muy joven a este bello y hospitalario país, y habiéndose fundido en su desenvolvimiento social y económico, lo quiso como a su misma patria. Era un ciudadano bueno y probo que durante su vida entera trabajó infatigablemente, llegando a alcanzar una vejez venerable, la que por su espíritu humanitario y el dinamismo de sus entusiasmos, la convirtió, además de venerable, en santificada. Pudo, muy lógicamente, al retirarse de su trabajo, haberse dedicado exclusivamente a disfrutar del descanso a que su laboriosidad le había hecho acreedor pero don Pepe, convencido de aquella sublime verdad vertida por el gran pensador Samuel Smiles, cuando dijo: «La vida es trabajo», y hallando en el ocio un cansancio mil veces más abrumador que el que se desprende de la labor rendida, comprendiendo que si Dios nos conserva aún la existencia y tenemos fuerzas y energías, es nuestro deber no dejar que se debiliten en imperdonable inercia, don Pepe dedicó las actividades de sus últimos años a la Asociación Vasco-Navarra de Beneficencia, así como a otras sociedades de su agrado y estimación. Su descanso, fué también trabajo; pero esta vez fué el humanitario trabajo de socorrer al necesitado, consolar al afligido y velar por el desamparado, que esa es la misión de todas las Beneficencias. Realizó este cometido postrero, con el mismo fervor y entusiasmo que en sus mocedades había atendido sus negocios propios, y ello es fácilmente explicable a cuantos tuvimos la dicha de conocerle, pues don Pepe era todo corazón, todo actividad y todo amor para el prójimo.

«Siempre tendremos presente la solemnidad con que presidía nuestras juntas; el entusiasmo con que dirigía todos los preparativos para la función religiosa que determina nuestro Reglamento; la corrección y amabilidad que lucía al saludarnos bien a la entrada o salida del templo; su goce profundo cuando el laureado orfeón vasco realzaba nuestras fiestas; su alegría inmensa al ver congregada a la familia vasco-navarra; su preocupación honda por todos nuestros enfermos en quintas y domicilios; el compañerismo y la caballerosidad que demostraba al acompañar a los entierros etc. etc., todo, señoras y señores, no era sinó una expresión más de la grandeza de su alma y de las bellas virtudes que le adornaron.

¿Y qué decir de su gran espíritu demócrata pero demócrata por excelencia? Esta grandiosa cualidad de don Pepe, llamaba poderosamente mi atención, y hacía crecer más, si ello cabe, mi admiración por este gran vasco. Nunca vislumbré en su charla ni en sus actos, el menor átomo de imposición. Era sumamente respetuoso con el criterio de todos, y aceptaba de muy buen grado las decisiones de las mayorías. Tenía, naturalmente, su opinión personal en cada caso, pero jamás observé que se considerase vencido ni humillado porque su proposición no hubiese sido aceptada, como lógicamente serían sus deseos.

«Los asociados de la Beneficencia Vasco-Navarra, como premio a sus virtudes, hemos fijado en las paredes de esta Secretaría el retrato de don José Llamosas Carral, cuyo retrato será para nosotros como un lazo que nos hará interesarnos más en su obra benéfica, pues aunque estemos quizás distantes de alcanzar los méritos de don Pepe, estaremos en cierto modo sostenidos y fortificados por la presencia de la imagen que tendremos ante nuestros ojos.

«Tengo el sentimiento de comunicarles que doña Aurelia Gutiérrez, viuda de don Pepe, por encontrarse en extremo angustiada, no ha podido asistir a este acto y, rogándoles disculpen su ausencia, les dá a todos las gracias más sentidas y les reitera su agradecimiento infinito».

CONCEDE LA CRUZ ROJA CUBANA SEÑALADO HONOR A VARIOS PERIODISTAS

Por unanimidad, el comité ejecutivo de la Cruz Roja Cubana, a propuesta de su presidente, doctor Enrique Alonso Pujol, ha adoptado el acuerdo de conceder el ingreso en la Orden de Honor y Mérito de dicha institución, cuarta clase, por sus relevados servicios al bien de la humanidad, especialmente con motivo de la campaña llevada a cabo para el mejor éxito de la colecta para las víctimas de la guerra civil española, a los competentes y queridos compañeros Pablo R. Presno, de «El Mundo»; Miguel Roldán, de la edición vespertina de «El País»; Salvador Gumá, de «Avance»; Manuel Millares Vázquez, de la edición de la mañana de «El País», y el cronista de esta sección, señor Cándido Posada.

La determinación de la Cruz Roja merece, por lo que respecta a tan estimados compañeros, plácemes unánimes. Supone el reconocimiento de una labor prestada con todo desinterés y atenta sólo al bien que inspiraba la determinación de dicha colectividad.

ACTOS PARA HOY

AGRUPACION ARTISTICA GALLEGA: Gran velada en honor de sus asociados en la que se hará entrega de títulos a varios miembros de la institución.

CLUB DEPORTIVO ASTURIAS: Gran verbena desde las 9 p. m. amenizada por excelentes conjuntos capitalinos.

CENTRO ANDALUZ: Vino de honor al doctor Emilio Sardiñas a las seis y media de la tarde, en sus salones de Prado 36 y medio.

UNION PROGRESISTA GALLEGA: Junta general ordinaria y extraordinaria de asociados a las 11 de la noche en San Lázaro 204, entre San Nicolás y Galiano.

TABOADA, CHANTADA Y PUERTOMARIN: Junta general de asociados por la noche en el Centro Gallego.

SOCIEDAD CURROS ENRIQUEZ: Junta general ordinaria de asociados a las ocho de la noche en Santos Suárez y Dolores, Jesús del Monte.

FIESTAS PARA MAÑANA

CLUB SOCIAL CELTA: Matinée verbena en su amplia terraza del paradero de la Víbora, amenizada por la orquesta Hermanos Contreras y el septeto Sonora Nacional. El domingo 31 habrá otra sugestiva verbena.

CLUB DE FERRETEROS: Toma de posesión de la nueva directiva y almuerzo a las 12 del día, en los terrenos de Cerro 547.

CLUB ESPAÑOL DE ALMENDARES: Magnífica verbena en sus amplios salones de 17 esquina a 6, amenizada por Belisario López y el septeto «Trovadores 1935». Los caballeros pagarán 40 centavos: las damas, por invitación.

DEPORTIVO CARMELO: Gran fiesta bailable por la noche, en su espléndida terraza de Línea y 10 (paradero de los tranvías del Vedado), amenizada por los mejores conjuntos.

LICEO DE MEDINA: Magnífico baile por la noche, en sus salones de 23 esquina a D, en el Vedado, amenizado por la orquesta de Emilio Parada. El día 28 habrá también regio baile por la noche.

CLUB HISPANO-HABANERO: Elegante matinée, en el Palacio de Villalba, amenizada por Belisario López, la Sonora y la Gloria Matancera. El 28, matinée en la sociedad «Curros Enríquez».

ENTREGA DE TITULOS EN LA VELADA QUE ANUNCIA LA «ARTISTICA GALLEGA»

En la magna velada que celebrará hoy la «Agrupación Artística Gallega» en sus propios salones de Zulueta número 46, altos, se hará entrega a distinguidos asociados de títulos de Honor, Mérito y Constancia, como reconocimiento a sus desvelos en pro de la colectividad.

Además subirán a escena las célebres obras «Los Campesinos» y «Las Corsarias», en cuya representación intervendrán conocidos artistas capitalinos.

Mucha animación habrá esta noche, pues, en la «Artístico Gallega».

NOTICIAS DIVERSAS DEL CENTRO DE DEPENDIENTES

El señor Eugenio López, joven y entusiasta miembro de la Asociación de Dependientes, acaba de tomar posesión del cargo de presidente de la Sección de Sports, para el que le eligiera la Junta Directiva. Le entregó el señor Enrique Suárez presidente saliente, que vino desempeñando el cargo durante los últimos dos años.

El señor López se propone dar a los deportes en Dependientes un gran impulso; y mucho debe esperar de su actuación.

DON MANUEL A. RAMOS.—Ha asumido la presidencia de la Sección de Intereses Morales y Materiales de la Asociación de Dependientes, don Manuel A. Ramos, personalidad destacada del comercio habanero. El señor Ramos sustituye en la presidencia de esta Sección al señor Severino Roiz, quien hubo de entregarla, formulando votos por el mayor éxito de su sustituto. La sección de Intereses Morales y Materiales tiene a su cargo la Biblioteca de la Asociación. Se estima un acierto la designación del señor Manuel A. Ramos para ocupar la presidencia de la misma.

OPERADA.—Después de sufrir una riesgosa intervención quirúrgica abandonó, completamente curada, el sanatorio de la Asociación de Dependientes la respetable señora Elena Rupérez, madre política del doctor Alberto Verdeja, dentista de la propia Asociación. Operó el doctor Rogelio Stincer, con el éxito de siempre, en la insuperable clínica de cirugía que posee «La Purísima Concepción».

BAILE DEL CLUB ESPAÑOL

Para la noche de mañana anuncia el simpático «Club Español de Almendares» —que cuenta con amplios salones en la calle 17 esquina a 6— una estupenda verbena, la que será amenizada por la orquesta de Belisario López y el septeto «Trovadores de 1935».

Como de costumbre, las damas tendrán acceso gratis a los salones. Los caballeros sólo pagarán cuarenta centavos. A bailar, pues, mañana por la noche, al Club Español de Almendares. El tranvía le deja en la puerta.

VILLAVICIOSA Y COLUNGA

Nos comunica el señor Bernardo Teja, activo secretario de la prestigiosa institución asturiana «Villaviciosa y Colunga», que el próximo lunes, a las ocho y media de la noche y en el palacio del Centro Asturiano, tomará posesión de sus cargos la Directiva electa recientemente.

Será este un acto hermoso y fraterno, como todos los que celebran los villaviciosinos y colungueses.

LOS MIEMBROS EN GENERAL DEL CENTRO GALLEGO DEBEN AYUDAR A LA COMISION EJECUTIVA EN SU NOBLE EMPEÑO

«Varias veces el Centro Gallego— nos dice un socio antiguo muy entusiasta—en sus cincuenta y siete años de vida fecunda, consagrada exclusivamente a fines humanitarios, culturales, artísticos y recreativos, ha tenido que sortear serias dificultades que pusieron en peligro su existencia, como sucedió por ejemplo en el período de 1895 a 1898, en que la situación general del país ejerció marcadísima influencia en todas las sociedades españolas aquí radicadas y, muy especialmente, en el pujante Centro Gallego.

Para sacarlo de aquel trance difícil y ponerlo en el camino del auge y la prosperidad, no faltaron, ciertamente, buenos patriotas—como aquel inolvidable Antonio Fernández Abad que le legó cuanto tenía—que tras una serie de luchas, desprendimientos pecunarios, esfuerzos y sacrificios de todo género lograron salvarlo, siendo hoy la admiración de los que, de una u otra manera, han tenido ocasión de conocerlo.

Treinta y ocho años han transcurrido desde entonces en un constante ascender hacia el cénit de su gloria, y otra vez tiene que sortear dificultades aunque de matiz bien distinto a aquéllas, originadas por circunstancias de todos bien conocidas que pudieran afectar seriamente su economía. Pero hoy, como ayer, como siempre, el patriotismo de los buenos gallegos está vigilante y no ha de permitir que la obra ciclópea de tantos años de esfuerzos y sacrificios sufra daños importantes.

Mientras los gallegos no olviden que su sociedad máxima está por encima de los personalismos que se agitan para alcanzar a toda costa su gobierno, nada hay que temer por el quebranto a que la tienen abocada; pero para esto precisa que los socios no se circunscriban a pagar puntualmente el recibo, que esto por sí solo constituye un deber para disfrutar de todos los derechos, sino que han de cooperar también a la obra constructiva que con probidad y honradez está llevando a cabo la Comisión Ejecutiva; y ninguna cooperación más eficiente, ningún medio más eficaz para lograr estos propósitos que inscribiendo cada uno un nuevo socio para agregar a los muchos que vienen haciéndose estos días».

ALUMNOS QUE TRIUNFAN EN EL «CENTRO ASTUR»

Con sumo gusto ofrecemos la relación de alumnos de las clases diurnas de las «Escuelas Jovellanos» a quienes corresponde figurar, por su aplicación y conducta, en el «Cuadro de Honor», durante la semana comprendida del 22 de enero al 29 del mismo.

NIÑAS:

AULA 1ra.—Isabel García Tamargo, Rosario Arniella y Celaida Sai.

AULA 2da.—Juana Blanco de los Cuetos, Mercedes Rodríguez Rodríguez y Rosina Fernández Rodríguez.

AULA 3ra.—Magdalena Govilla Argüelles, Asela Roca Ballesta y Eneida López Pérez.

AULA 4ta.—Hilda Bandatyne, Josefina del Peso de Ceballos y Antonia Villaruel.

AULA 5ta.—Laida Rodríguez Nieto, Lina Gotlib Lifchetz y Josefina Martínez González.

AULA 6ta.—Josefa Alvarez, Ohilda Mesa y Gladys Fernández.

NIÑOS:

AULA 1ra.—Manuel Milares, Roberto Redondo y José M. Rubiera.

AULA 2da.—José Sopeña, Eduardo García y Vicente Cuervo.

AULA 3ra.—Miguel Angel Batista, Miguel Pérez, Pedro José Suárez.

AULA 4ta.—Manuel Menéndez, Jerónimo Paseiro y Eduardo Rodríguez.

AULA 5ta.—Irso Saavedra Gómez, Pedro Morán García y Efraín Palmer D'az.

AULA 6ta.—Martín Delgado, Roberto Branda y Jesús Fernández.

AULA 4ta. Grado tercero B. Niños.—Santos del Riego, Pedro Acosta y José Fernández.

AULA 3ra. Grado cuarto B. Niños.—Miguel A. Menda, Julio García Rodríguez e Ismael Selaves Brostein.

AULA INTERMEDIA. Niños.—Baldomero Rodríguez, Andrés Menéndez y Félix Rodríguez.

AULA 4ta. Grado tercero B. Niñas.—Cristina Demas, Sara Valdés y Carmen Fronfía.

LA ENTIDAD NAVIENSE Y SU NUEVA DIRECTIVA

La sociedad «Naturales del Concejo de Navia» celebró junta de Directiva y dió posesión a los nuevos dirigentes.

Fueron aprobadas las actas anteriores y el balance mensual, el que arroja un crecido saldo a favor de los fondos sociales, así como todos los informes de las comisiones.

Agotados los asuntos reglamentarios, el presidente social, Julio Méndez, invita a los nuevos compañeros para que ocuparan sus puestos; fueron muy aplaudidos. Reinó gran entusiasmo en esta junta, debido al número de vocales asistentes a la misma. Todos los nuevos directivos llevan en cartera proyectos y proposiciones que expondrán en las próximas reuniones, y que los fines de esta sociedad son socorrer y ayudar a todos los naturales del Concejo de Navia.

Deseamos grandes éxitos a esta simpática sociedad.

MATINEE MAÑANA EN EL PALACIO DE VILLALBA

Mañana, domingo, celebrarán su acostumbrada matinée los muchachos del Hispano Habanero en los amplios y ventilados salones del Palacio de Villalba, de 2 de la tarde a 7 de la noche.

Belisario López, Gloria Matancera y Sonora Matancera son los conjuntos que como las anteriores matinées harán las delicias de la concurrencia. Anuncia también este club otra matinée para el jueves 28 por ser fiesta nacional; esta vez en la simpática sociedad «Curros Enríquez», de Santos Suárez y Dolores la cual será amenizada por los mismos tres conjuntos. Recuerde que el tranvía le deja en la puerta de amos sociedades.

M.E.C.D. 2016

PARA CONOCER LA RENUNCIA DE RECIO, SE REUNIRA EL MARTES EL EJECUTIVO NACIONAL LIBERAL

Notas sintéticas del Congreso

El conflicto de la mesa cameral, que ocupa el primer plano en el Congreso, continúa dando juego y no se habla de otra cosa en los pasillos capitolinos.

El acuerdo del CND

Muy comentado y discutido viene siendo el último acuerdo adoptado por el Comité Parlamentario del «Conjunto Nacional Democrático», proclamando al doctor Antonio Martínez Fraga, candidato oficial de dicho organismo a la Presidencia de la Cámara.

Aunque es cierto que una gran mayoría de representantes cenedistas apoyan la aspiración del joven congresista villareño doctor Martínez Fraga, no es menos verídico que en el seno de ese partido, se agitan distintas opiniones en el sentido de que el CND no debe ocupar una posición que se estima gubernamental.

Ferrer Morejón

Para agravar aún más el asunto dentro del Comité conjuntista, ha surgido a última hora, la aspiración del representante villareño doctor José Ferrer Morejón a ser presidente-Leader, caso de que lo sea aceptada la renuncia al doctor Antonio Bravo Acosta, actitud ésta que ha contrariado a los congresistas habaneros que simpatizan con el doctor Jesús Portocarrero, que también aspira.

Bravo Acosta

El doctor Antonio Bravo Acosta, después de haber presentado su dimisión, se ha mantenido en un plano de absoluta reserva para los reporteros, pero se sabe que no es partidario de la destitución de la mesa de la Cámara, pues la aspiración que mantuvo a la Presidencia, fué siempre en el supuesto de que dicho cargo quedara vacante; y como Bravo Acosta, piensan varios de sus amigos y compañeros de Oriente.

Unión Nacionalista

A pesar de que todavía no ha tomado ningún acuerdo definitivo, el Comité Parlamentario del PUN cameral, en su inmensa mayoría, parece estar de acuerdo con la aspiración del doctor Martínez Fraga.

Se atribuye esa actitud de los nacionalistas a que en el Ticket que se ha confeccionado para la nueva mesa, aparece un miembro de ese partido, el villareño señor Joaquín Pedraza, para una de las secretarías.

Acción Republicana

El Comité republicano, por su parte, respaldará a la actual mesa y, aun que todavía no ha dicho nada oficialmente relacionado con ese problema se sabe que ha requerido al doctor Radio Cremata, para que se abstenga de renunciar la secretaría que ocupa, por ser ella una posición del partido.

Según rumores, el citado Comité Republicano hará declaraciones públicas el próximo lunes, respaldando la mesa de la Cámara.

Carlos Frayle

El representante liberal por la Habana, doctor Carlos Frayle Goldarás, a quien vimos ayer, nos manifestó que había enviado un cable al doctor Márquez Sterling, dándole cuenta del último acuerdo adoptado por su Comité Parlamentario, exigiéndole que no renuncie la posición que ocupa por ser del Partido Liberal.

«Yo por mi parte puedo asegurarle —terminó diciéndonos el doctor Frayle—, que el doctor Márquez Sterling no renunciará la Presidencia de la Cámara».

La cuestión de confianza

El Presidente del Comité Parlamentario Liberal, doctor Eduardo Suárez Rivas, refiriéndose a la cuestión de confianza que planteará el CND a la mesa de la Cámara nos hizo las siguientes declaraciones:

«El Conjunto está incapacitado de plantear esa cuestión de confianza, por cuanto la mesa se debe a los votos que la eligieron y esos votos pertenecen a los partidos Liberal y Acción Republicana, cuyos comités no tienen nada que objetar en contra de la actuación de las integrantes de esa mesa que preside la Cámara».

La pugna liberal

Ayer dimos cuenta de la reunión de los representantes que integran el «block mayoritario» de la Cámara, los cuales, al quedar separados del Comité Parlamentario de su partido, intentan constituir un nuevo Comité.

Una opinión

Como quiera que los constituyentes del nuevo Comité liberal suman la minoría de los representantes de ese partido, se mantenía el criterio de que el mismo podía erigirse en Comité Oficial, fundamentándose en que dondequiera que esté la mayoría, estará también el organismo competente del partido.

Datos exactos

Abierta esa pugna de criterios entre los congresistas liberales, quisimos conocer con datos exactos la verdad de la cuestión, a fin de averiguar de parte de qué grupo estaba la razón, y el libro de actas del Comité Parlamentario nos dió la siguiente información:

Un acuerdo original

Cuando todo era armonía en el seno del Comité Parlamentario del Partido Liberal el 29 de abril del pasado año, dicho organismo tomó el acuerdo que sigue: «La línea de conducta de los representantes integrantes de este Comité en el hemiciclo la fijará dicho organismo por acuerdo de la mayoría».

Este acuerdo aparece suscrito en el acta por 25 de los miembros que entonces componían el Comité Parlamentario Liberal.

Ratificado el acuerdo

Con posterioridad, en 9 de diciembre del pasado año, con motivo de los acontecimientos que por esa fecha se desarrollaban en el Congreso, el Comité Liberal celebró una reunión con asistencia de 21 representantes.

El acuerdo adoptado en esta asamblea, fué de plena ratificación del anterior de fecha 29 de abril, y en tal sentido, concurrieron los representantes liberales al Palacio de la Presidencia para dar cuenta al Jefe del Estado del mencionado acuerdo, lo que realizaron el doctor Suárez Rivas en su carácter de Presidente-Li-

La ratificación de referencia no ... la aprobación unánime de los

OFICIAL

República de Cuba.—Servicio Técnico de Salubridad de Cuba.—Comité Ejecutivo:—Hasta las 3.00 p. m. del día 11 de febrero de 1937, se recibirán en la Secretaría del Servicio Técnico de Salubridad de Cuba, sito en Infanta esq. a Zaldo, Habana, proposiciones en Pliegos cerrados para la SUBASTA de las obras de reparación y ampliaciones en el edificio ocupado por las Oficinas centrales del Instituto «Finlay», abriéndose y leyéndose las proposiciones a presencia de los licitadores concurrentes. En la mencionada oficina, de 9 a 12 a. m., se facilitarán los Pliegos de Condiciones y demás pormenores a las personas que los soliciten, teniendo las informaciones exigidas para ello. Dr. Domingo F. Ramos. PRESIDENTE.

Se reunirá el 16 el Ejecutivo del Partido Liberal

En esa sesión se conocerá de la renuncia presentada por el Cdte. Enrique Recio

Firmado por los señores Luis F. Cañas Milanés y Manuel Capestany, como presidente por sustitución reglamentaria, y secretario de correspondencia del Ejecutivo Nacional del Partido Liberal, se nos envía copia de la convocatoria que se ha expedido para citar a ese organismo a la asamblea que habrá de celebrar el próximo día 26 (martes) del corriente mes a las nueve de la noche en el salón del Comité Parlamentario de la Mayoría del Senado, con la siguiente orden del día: Lectura y aprobación del acta de la sesión anterior. Dar cuenta y resolver sobre la renuncia presentada por el Comandante Enrique Recio del cargo de presidente del Comité Ejecutivo Nacional.

"Bombardeadas las trincheras nacionalistas".

representantes liberales, pues los señores Madrazo, Rosa Andrés, Surós y Fernández Mederos hicieron constar su voto en contra, aunque prometieron seguir en el hemiciclo la línea de conducta fijada por el Comité, explicando sus votos.

Separaciones espontáneas

Atendiendo al acuerdo del Comité, cuya disciplina iban a quebrantar en la sesión de la Cámara, los representantes Díaz Balart, Fernández Mederos, Iglesias, Beltrán, Surós, Madrazo, Francisco Cabrera, Mateo de las Heras y Marcelino Garriga, se separaron espontáneamente de ese organismo parlamentario, por entender «que no debían seguir perteneciendo al mismo, después de la actitud que tenían el propósito de asumir en el hemiciclo, abiertamente contraria a la línea de conducta prefijada».

24 Representantes

Con motivo de las anteriores separaciones, el Comité Parlamentario Liberal quedó reducido a veinte y cuatro miembros y al entenderlo así su Presidente doctor Suárez Rivas, convocó a una nueva reunión, a la que asistieron catorce representantes, los que fueron estimados como la mitad más dos, del nmero total de integrantes del organismo, para declarar la existencia del quorum.

Tres bajas más

En esa reunión, que se efectuó el pasado día 18 de los corrientes, además de otros acuerdos en relación con la mesa de la Cámara, se acordó la separación del Comité, de los señores Juan Mendieta y Mario Abril Dumois, por no haber observado en el hemiciclo la línea de conducta trazada por ese organismo. Fué obvió tratar de la separación de los nueve restantes, por cuanto los mismos ya no pertenecían al Comité.

Este último acuerdo del Comité Liberal fué aprobado por unanimidad, con la sola excepción del doctor Tomás Galdós, que se abstuvo de votar.

La otra baja que completa las tres de que hacemos mención en el subtítulo, es la producida ayer por el doctor Samuel Giberga, en escrito que ha dirigido al doctor Suárez Rivas, separándose del Comité.

¿Dimisión o sustitución?

En cuanto a sí dimitirán o no los miembros de la mesa de la Cámara, se tiene entendido que en lo que respecta a los doctores Márquez Sterling y Radio Cremata, no podrán hacerlo por habérselo exigido así, sus respectivos Comités, pero como se sabe, el doctor Raúl Menocal ya presentó su renuncia al Comité Parlamentario del CND.

Aceptando, de que Márquez Sterling y Cremata no renuncien, posiblemente se planteará la destitución de los mismos, y ante esta violenta actitud, salta la interrogación: ¿podrán reunirse los ciento ocho votos de reglamento para producir la destitución?

He ahí el porqué el problema de la mesa cameral ocupa el primer lugar de lá actualidad congresional, y porqué en los pasillos capitolinos no se habla de otra cosa. Es que cada cual está laborando de acuerdo con sus pretensiones, unos para producir la destitución, otros para que no se lleve a cabo.

Una carta al doctor Marino López Blanco

La Habana, 20 de enero de 1937.
Doctor Marino López Blanco.
Presidente del Comité Parlamentario del Partido «Unión Nacionalista».
Presente.
Distinguido compañero:

Los representantes por el Partido «Unión Nacionalista», que suscriben este documento, interpretando el momento histórico que se desarrolla en la Nación y consecuentes con nuestro libre criterio expuesto y defendido ante la Cámara y mantenido al amparo de los principios contenidos en el Programa, doctrinas e historia del Partido; hemos acordado notificar a usted como Presidente y Leader del Comité nuestra situación de independencia política, que nos impide continuar integrando el Comité de su digna presidencia.

La realidad nos coloca en minoría dentro del seno del Comité ante interpretaciones que estimamos fundamentales al mantenimiento de la más pura democracia; y al libre desarrollo de sus instituciones.

La generación de cubanos que se sienta capaz de elevar hacia el progreso y bienestar general del país las instituciones democráticas que sostenemos nos encontrará dispuestos a una defensa sin condiciones desde que apunta esta hermosa probabilidad en el horizonte nacional.

Esperamos, que estas realidades de hoy se traduzcan en hechos; y no anticipamos calificaciones sobre el porvenir, afirmando sí que ninguna empresa de interés para el país nos encontrará remisos en prestarle todo nuestro calor.

Y nos complacemos en participárselo por su estimado conducto a los demás compañeros correligionarios a los fines oportunos.

Las tradiciones democráticas defendidas con tanta gallardía como sacrificio por el nacionalismo, constituyen sus mejores glorias y es la doctrina que abrazamos un día la que hoy continuamos sosteniendo, y consecuentes con nuestra historia del pasado, ratificamos una vez más nuestra adhesión al Partido «Unión Nacionalista», al que permanecemos fieles y del que continuamos siempre afiliados.

Aprovechamos esta oportunidad para ratificarnos sinceros amigos, quedando muy atentamente de usted, (Fdos). **Dr. E. Rodríguez. Dr. M. Penabaz. Doctor Miguel A. Suárez. Alfredo Alvarez. Doctor Raúl Gómez Herrera.**

Los conflictos en los Comités Parlamentarios de la Cámara.—Anuncia Carlos Fraile que el Dr. Márquez Sterling no renunciará la Presidencia de dicho Cuerpo.—La Jefatura Nacionalista de La Habana.—El Dr. López Blanco la acepta si es apoyado por los demás Jefes.—Los nacionalistas del Sexto Distrito.—El Senador Collado en Pinar del Río.—Suspendidas las audiencias en Palacio ayer.—Visitas a Justo Luis del Pozo y Carlos Peláez.—Continúa mejor el Comandante Franco Granero.—Asuntos azucareros de Camagüey.—Se espera que será la próxima semana de gran actividad en el Congreso.—Noticias sintéticas.—De política menuda.—Otras notas interesantes sobre el movimiento de la política nacional

MOVIMIENTO POLITICO

TOPICOS Y COMENTARIOS

—La Jefatura liberal.
—PUN de La Habana.

Al fin, ha sido convocado el Comité Ejecutivo Nacional del Partido Liberal, para dar cuenta y resolver sobre la renuncia presentada del cargo de presidente, por el comandante Enrique Recio. Es un antiguo conflicto que ha ascendido a la superficie, que llega a los planos de la actualidad, con la urgencia que tiene dicha colectividad política de cubrir tan importante cargo, y que, sin embargo, hace mucho tiempo que se encontraba latente dentro del liberalismo, al extremo de que en múltiples ocasiones fué objeto de comentarios y especulaciones por los informadores de la política.

El propio comandante Recio lo declara en su carta-renuncia. Recuérdese su confesión de que los propósitos de declinar el cargo los tuvo desde los primeros días posteriores a los comicios del 10 de Enero y cómo más los reconocía justificados cuando advertía la falta de cohesión, de armonía, entre los integrantes del Comité.

Es que la pugna por la máxima representación, por el predominio, era constantemente un conflicto, un pequeño temporal que el comandante Recio, avezado a las contiendas políticas, iba capeando con un poco de indiferencia elegante, pensando en la antigua fórmula de que «aplazar es resolver», dejando para tiempos más propicios la tarea de controlar en firme los disueltos hilos del alto mando liberal.

Al fin —decimos al principio— se convoca el Ejecutivo, porque en anteriores días, inclusive se ha publicado que las cartas renuncias no habían llegado oficialmente a las personas llamadas a convocar, y más tarde, una declaración pública del Dr. Caíñas Milanés, si no recordamos mal, anunció que el Dr. Capestany, como secretario del Ejecutivo, se disponía a realizarlo.

Es el antiguo problema que ha llegado a la recta final, para ser resuelto el próximo día 26 y que no puede tener, con arreglo a la actual legislación electoral otra solución que la de que el doctor Caíñas rija el Ejecutivo si éste acepta la renuncia del comandante Recio —que se estima lo más probable— por ser simplemente el sustituto reglamentario.

La jefatura del nacionalismo en la provincia de la Habana, vacante por la renuncia del Dr. Casabuena, continúa en el propio estado, después del cambio de impresiones que en almuerzo efectuado en la pasada semana celebraron los más destacados dirigentes del PUN en esta provincia.

Se ha dicho que el coronel Baizán, a quien se le ofreció en asamblea la citada posición, no ve con mucha simpatía el asumir los compromisos y quehaceres que la jefatura implica, máxime cuando desde el Gobierno ha venido sirviendo a su Partido y a los elementos que integraron la Coalición. Es más, se asegura que Don Celestino no está dispuesto a los quebraderos de cabeza que significa el asedio burocrático de los jefes de términos y de los sargentos en defensa de sus amigos y recomendados, si antes no se le aseguran los cargos de que va a disponer y las compensaciones que podrá dar.

El Dr. Marino López Blanco ha sido también indicado para la jefatura del PUN. Su pasada actuación y la que le diera los últimos acontecimientos, lo han puesto en planos de muchas posibilidades. Pero el Dr. López Blanco aceptaría la presidencia —según nos declaró ayer— si es que todos los jefes lo apoyan y respaldan.

Entre tanto, la jefatura sigue vacante. Todo está igual. Los jefes callan, y el PUN continúa sin máximo director, sin voz cantante.

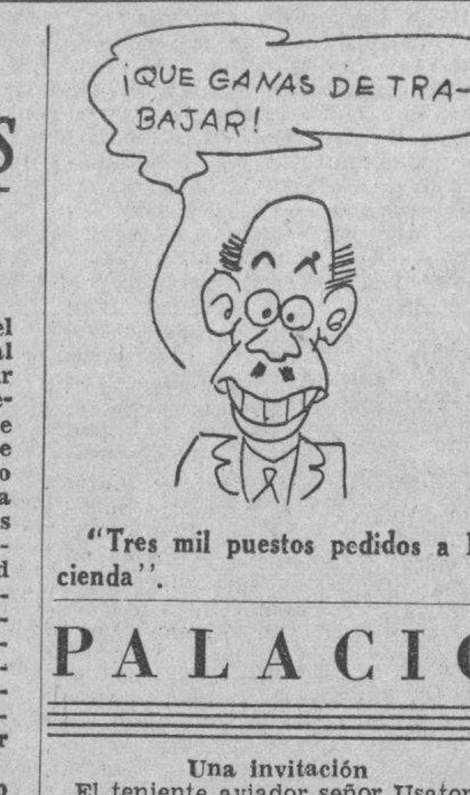

"Tres mil puestos pedidos a Hacienda".

PALACIO

Una invitación

El teniente aviador señor Usatorres de la Marina de Guerra concurrió a Palacio con el propósito de invitar a nombre del coronel González, Jefe de la Marina de Guerra Constitucional, al Jefe del Estado para el acto que se llevó a efecto en la tarde de ayer en el Anfiteatro y en el cual fué condecorado con la medalla de las «Alas de Honor» el aviador cubano Agustín Parlá.

En representación del Presidente de la República asistió su ayudante capitán Godínez.

El señor Pedro Pelegrín

Después de una larga conferencia con el Secretario de la Presidencia, el hacendado camagüeyano Pedro Pelegrín, habló con los repórters acerca de su visita a Palacio.

Dijo que la zafra en Morón comenzará sobre el día 28 y que ésta, en general, dejará grandes beneficios a la República pues se fabricarán alrededor de diez y ocho millones de sacos.

Este año, continúo el citado hacendado, Cuba recibirá unos cincuenta y cuatro millones de pesos, dinero que efectivamente quedará en este país.

Agregó, en relación con el desplazamiento de los antillanos que en este asunto debe actuarse con cautela y embarcarlos en seguida, para que no constituyan una carga pública.

Manifestó que se había interesado en Palacio porque sean tratados con equidad los ingenios camagüeyanos.

El regreso del Presidente

Acompañado de su distinguida esposa la señora Leonor Montes de Laredo y de los ayudantes capitán Estévez y teniente Flaquer, regresó a Palacio después de varios días de ausencia, el Presidente de la República, a las cuatro y veinte y cinco de la tarde.

En otros autos, escoltaban el del Presidente, el del Secretario de la Presidencia doctor José E. Bringuier, de familiares y amigos del coronel Laredo Bru.

Pasaron al tercer piso entre ellos el comandante del Ejército señor Bolet, que acompañó al Jefe del Estado y al Jefe del Ejército en su recorrido por distintos términos de la provincia de Santa Clara.

El Secretario de la Presidencia

El doctor Bringuier que a la una de la tarde concurrió a su despacho recibió a varias personas que le esperaban.

A las tres de la tarde ordenó la suspensión de las labores en las oficinas de la Presidencia abandonando Palacio en compañía de altos funcionarios de dicho Departamento dirigiéndose a la Estación Terminal para recibir al Coronel Laredo Bru y al Coronel Batista.

Suspensión de las audiencias

En la Secretaría de la Presidencia se informó que han sido pospuestas hasta el próximo martes las audiencias concedidas para hoy y el lunes.

Hoy el Jefe del Estado lo dedicará a descansar, reanudando sus labores el próximo lunes, con los Secretarios del Despacho.

El comandante Franco Granero

Se nos informó ayer en el domicilio del comandante Franco Granero, que éste continúa mejorando de la dolencia que lo mantiene recluído.

Entre las distintas personalidades del mundo oficial, civil y militar, que constantemente le visitan están el comandante Paniagua, en representación del Jefe de la Marina Constitucional; el teniente Peña, en representación del coronel Batista; el capitán Gómez Gómez, en representación del General Rafael Montalvo, Secretario de Estado y el señor Horacio Roqueta, antiguo compañero en la crónica deportiva.

El Dr. Marino López Blanco

En compañía del doctor Martín J. Pino concurrió a Palacio entrevistándose con el Secretario de la Presidencia el doctor Marino López Blanco, líder del PUN en la Cámara de Representantes.

El doctor López Blanco desmintió que haya pugna en el seno del nacionalismo, donde todos sus integrantes laboran incesantemente por el engrandecimiento del Partido.

El comandante Govea

En las últimas horas de la tarde, ayer, estuvo en Palacio el Jefe del Servicio Central de Hacienda comandante Govea, celebrando una breve entrevista con el Secretario de la Presidencia doctor Bringuier.

Interrogado sobre los asuntos de su Departamento manifestó que éste desenvuelve sus actividades normalmente. En cuanto a la anunciada reorganización burocrática de la Secretaría el comandante Govea se abstuvo de contestar.

Regresó a España el Conde de Romanones

Ha hecho donativos para los necesitados, entregándolos al General G. Queipo de Llano

BAYONA, enero 22 (Havas).—El conde de Romanones, prócer de 72 años, exjefe de gobierno de España, ha regresado a su patria, después de haber pasado cinco meses en el destierro. Se le hizo saber cortésmente por el gobierno de Burgos, que su presencia no es grata en San Sebastián, por lo cual escogió como residencia a Sevilla.

Los hijos del Conde, Marqueses de Villabragima y San Damián y Conde de Yebes, gestionaron la autorización de Franco para que su padre regresara a España y ese permiso se le otorgó al cabo de muchas gestiones, porque los nacionalistas querían una prueba de adhesión del prócer, que antes había dado dinero a los milicianos y en favor de los cuales hizo ciertas declaraciones. Se alegó que en aquellos momentos, el Conde no estaba en libertad, por lo cual no podía opinar; y en cuanto a su liberalidad, agregó que había sido forzada, para adquirir un salvoconducto. Esta vez, el Conde manifestó su disposición a contribuir también al tesoro de la causa nacionalista, enviando importantes sumas a Sevilla y Avila, en beneficio de los requetés.

Alvaro de Figueroa manifestó que está siempre dispuesto a socorrer con su fortuna a los desvalidos, para lo cual ha remitido ya importantes socorros al general Queipo de Llano, lo cual, según dijo, realizaba con «la mayor satisfacción'.

SAN SEBASTIAN, enero 22. AP. Un comunicado que se dió hoy a la prensa informa que el gobierno nacionalista de esta ciudad ha dictado una orden a los buques de la flota fascista para que detengan e inspeccionen todos los barcos que encuentren en las aguas territoriales dominadas por el régimen de Burgos.

Siete buques del gobierno socialista, agrega el comunicado, han sido llevados a Ceuta, Marruecos español, donde serán armados para dedicarlos al servicio de vigilancia de las costas españolas.

De política menuda

Visitas recibidas por el líder republicano, señor Carlos M. Peláez, en sus oficinas del edificio Casteleiro

Al igual que en los días anteriores, ayer se vieron muy concurridas las oficinas que el señor Carlos M. Peláez, ex Secretario de Gobernación, tiene instaladas en el edificio Casteleiro.

Entre los visitantes figuran los siguientes:

Doctor Rafael Miyar, Coronel Alfredo Palenque y Carlos González Echevarría, miembros del Ejecutivo Provincial de Acción Republicana de la provincia de Santa Clara; Armando Perdigón, Jefe Republicano de Güira de Melena; Ricardo Morejón, Jefe Republicano de La Salud.

Los Representantes Delfín Yebra, Gonzalo de Varona y Roberto G. Ramírez.

Sr. Manuel Hartman, ex Director de la Renta de Loterías y su hermano Aurelio.

Los sargentos, Julio Seino de Dragones; Noema Silva, de Arroyo Naranjo; Benigno Ibáñez y Esteban Etchegoyen, miembros del Ejecutivo Municipal. Federico Navarro, Andrés María Gardín, Guillermo Ramos.

Agustín Darna Gura de Corralillo, y el ex Subsecretario de Comunicaciones, señor Tomás Gutiérrez Alea.

A partir de la entrante semana el señor Carlos M. Peláez recibirá a sus correligionarios en las oficinas del círculo del Partido «Acción Republicana», situadas en la calle de Obispo número 56, altos, entrada por Compostela.

Directorio nacionalista del Sexto Distrito

Los señores Félix María Herrera y José Estévez Sardiña, presidente y secretario, respectivamente, del Directorio del Sexto Distrito, citan a los miembros integrantes de dicho organismo para la reunión que se llevará a cabo el próximo sábado 30 de los corrientes en la calle de 10 de Octubre 364, para tratar de la lectura y aprobación del Reglamento.

Para poder tomar participación en los debates —aclaran los citados señores— es requisito indispensable estar afiliado al Directorio, a cuyo efecto, los nacionalistas que pertenecen a los barrios de Arroyo Naranjo, Arroyo Apolo, Calvario, Cerro, Jesús del Monte, Manuel de la Cruz, Luyanó y Puentes Grandes, deben concurrir a las oficinas del Directorio, situadas en Correa número 4, antes del día 30, fecha del vencimiento del término concedido para las afiliaciones, debiendo llevar su certificado de afiliación al Comité del PUN de su barrio. Que asimismo, cualquier enmienda que se quiera hacer al Reglamento, debe llevarse por escrito para ser discutida por la asamblea.

El Senador Collado en Pinar del Río

PINAR DEL RIO, enero 22. DIARIO. Habana.—El Senador Ramón del Collado, visitó hoy la capital pinareña, siendo objeto de numerosas muestras de simpatía por sus amigos y correligionarios.

El Senador Collado declaró a este Corresponsal que se encuentra optimista sobre la solución de los problemas nacionales, pues todo se va encauzando hacia el bienestar patrio.»—GUILLERMO RODRIGUEZ, Corresponsal.

Numerosas personas recibió ayer el Senador Justo Luis del Pozo

En el salón del Comité provincial de Pinar del Río, donde ha comenzado a despachar, recibió ayer el senador Justo Luis del Pozo a más de setenta personas.

Entre los numerosos visitantes, anotamos los nombras del señor Francisco Torres Gener y los doctores Oscar Ochotorena y Pablo Llaguno, que trataron con él sobre el proyecto de ley de defensa del tabaco; las esposas del coronel Sosa Quesada y capitán Nin, que hablaron con él sobre la fiesta de caridad que se encuentran organizando; el señor Luis Lotti y una comisión de Gibara, el ex Representante Prisciliano Piedra, la señorita Elena Azcuy, los doctores Pedro Morales Escobar y Latapier y el señor Ricardo Fernández Martínez, entre otros.

Tomó posesión Fernández Torralba

Ayer tomó posesión, en un acto sencillo, de la jefatura del negociado de Tesorería de la Caja Postal de Ahorros, el señor Julián Fernández Torralba, que acaba de ser designado para dicho cargo por el Presidente de la República.

El señor Fernández Torralba es un antiguo y competente empleado de la Administración de Correos de la Habana.

Se trata, pues, de un ascenso merecido.

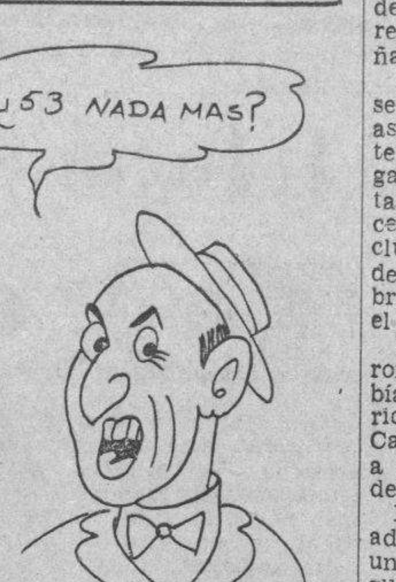

"Son 53 los funcionarios de Estado que no están en sus puestos".

MARQUEZ STERLING TIENE EL RESPALDO DEL COMITE PARLAMENTARIO LIBERAL

El Comité Parlamentario Liberal con vista del acuerdo adoptado por el Comité Parlamentario del Conjunto Nacional Democrático, invitando al doctor Carlos Márquez Sterling a producir la renuncia de su cargo de Presidente de la Cámara de Representantes, y para el caso de que no lo hiciera, plantearle la cuestión de confianza a que se contrae el Artculo VX del Reglamento, en relación con los Artículos XVI y XVIII del mismo; acordó, velando por los altos intereses del Partido que representa, lo siguiente:

Primero: Declarar que la presidencia de la Cámara de Representantes es una posición que pertenece al Partido Liberal por un acto de equidad, a virtud de haber dado el mismo el mayor aporte electoral al triunfo de la Coalición; interesando por ello el doctor Carlos Márquez Sterling QUE NO RENUNCIE la misma.

Segundo: Que es injusto pretender que pierda el doctor Márquez Sterling, y con él el Partido Liberal una posición que le pertenece como anteriormente se dice; sin haber realizado aquél, acto alguno que le haga acreedor a ello, máxime cuando es la única posición de importancia que actualmente disfruta el Partido Liberal, una de las organizaciones políticas mayoritarias con que cuenta la República.

Tercero: Que este Comité Parlamentario le niega autoridad moral al Conjunto Nacional Democrático para plantear esa cuestión de confianza al doctor Márquez Sterling entre otros motivos, porque éste no ocupó esa alta posición por los votos de los Representantes afiliados a ese Partido sino que los mismos, considerándose minoría, y para no ocupar ese cargo en precario propicieran el quórum reglamentario con un corto número de Representantes, declarando a posteriori que no se corresponsabilizaban con dicha elección.

Cuarto: Considerar que ningún Representante liberal, obedeciendo a sugestión, presión o imposición, debe prestar su concurso para llevar a cabo ese despojo contra el Partido, y uno de sus afiliados que es a la vez un parlamentario que honra a la Cámara de Represetantes, presidiéndola con acierto y honradez; convirtiéndose, el que lo hiciera, en TRAIDOR de los altos intereses de nuestra organizacin política.

Quinto: Que el Conjunto Nacional Democrático declaró por medio del presidente de su Ejecutivo Nacional, el doctor Santiago Verdeja Neyra, con motivo de la destitución del doctor Gómez Arias, que no se corresponsabilizaba con el poder, ni aceptaba por ello Secretarías de Despacho, reservándose para en el futuro asumir el gobierno en forma totalitaria; por lo que sorprende este nuevo mimetismo del CND con visos de cooperativismo, de hacer valer un amayoría incidental para apoderarse de la presidencia de la Cámara de Representantes, corresponsabilizándose en su consecuencia con el actual Gobierno.

La Habana, Enero 22 de 1937.

(Fdos) Dr. Eduardo Suárez Rivas, Dr. Carlos Fraile, Alberto García Valdés, Dr. Pedro Ramos Chandeau, Dr. Gilberto Pardo Machado, doctor Ricardo García Birba, José Benito Prieto, Zoilo Marinello, Dr. Mario Haedo, Santiago Valera, Dr. Delfín Yebra, Eduardo Zayas Bazán, Dr. Francisco Lorié Bertot, doctor Fausto Gutiérrez y Dr. Rafael Zervigón.

UNA RESOLUCION LE CONCEDE PERSONALIDAD JURIDICA A LA ASOCIACION DE COLONOS

Dicha organización patronal ha estado representada en años anteriores en las Conferencias Internacionales del Trabajo de Ginebra. Inscriptos varios sindicatos y gremios obreros

Por resolución de ayer, el Secretario del Trabajo, doctor Portuondo Domenech, con vista de los informes rendidos por el Subsecretario, señor Aurelio García Guerra, concedió personalidad jurídica a la Asociación de Colonos de Cuba.

La Asociación de Colonos de Cuba está integrada por miles de asociados y ha estado representada, en años anteriores, en las Conferencias Internacionales del Trabajo de Ginebra y lo estará, también, en la XXIII Conferencia que comenzará el próximo de enero.

Inscripción de sindicatos

Se ha autorizado la inscripción en el Libro-Registro de Organizaciones Obreras de la Secretaría del Trabajo, de las siguientes instituciones:

Unión de Empleados y Obreros de la Fábrica Arrow; Sindicato de Pintores y Decoradores y Similares; Sindicato de Chauffeurs Particulares; Particulares; Sociedad de Conductores de Carros y Camiones de la Habana; Sindicato General de Empleados del Comercio de Alquízar; Unión de Panaderos de Gibara; Sindicato de Escogedores de Tabaco en Rama de Gumanayagua; Sindicato de Obreros de la Industria del Calzado de Placetas y sus términos; Unión de Vendedores, Carreros y Comisionistas, de Santiago de Cuba; Asociación de Barberos de Cárdenas; Sindicato Liga de Zapateros y Similares, de Matanzas, y Asociación Unión de Chauffeurs, de Cienfuegos.

Otras resoluciones

Por otras resoluciones firmadas ayer se denegó la inscripción del Sindicato Gastronómico de Camagüey; declarando sin lugar la reclamación establecida por Angel González contra los señores Torres, Gener y Cía., propietarios de la fábrica de cigarros Gener; ordenando la reposición de Marcos Pérez, en la Cía. Cubana de Electricidad; a la entidad Corbo, García y Cía., la inmediata reposición de la obrera Srta. Ondina García; y, a la United Fruit Co., la reposición en el cargo que ocupaba del señor Agustín Amador, Jefe de Carpintería de Guaro.

107,000 obreros desocupados

Por los informes que obran en poder de los funcionarios de la Comisión de Control de Bolsas de Trabajo, se calcula que en provincias existe un total de 107,000 obreros cubanos desocupados, en condiciones de poder ser empleados en las labores agrícolas, lo que demuestra que hay exceso de nativos para trabajar en los centrales azucareros.

La propia Comisión continúa haciendo estudios para llevar a cabo, cuanto antes, el proyecto del Secretario del ramo sobre expatriación de antillanos.

Canadá, considerado nación, tendrá representación universitaria en el Instituto Panamericano de La Habana

Se imprimirá un folleto en varios idiomas sobre los fines y propósitos de dicha entidad cultural, creada para el intercambio de conocimientos, de profesores y estudiantes

Hasta las primeras horas de la noche de ayer estuvo reunido el Consejo de Gobierno del Instituto Panamericano de la Habana en el despacho del doctor José Manuel Pérez Cabrera, Director de la Enseñanza de la Secretaría de Educación.

Varios acuerdos de trascendencia se adoptaron en esta sesión, a la que asistieron los doctores Juan Clemente Zamora, presidente de dicho organismo; Alberto del Junco, secretario; Domingo Ramos y Diego Vicente Tejera, o sea, todos, con exclusión de Mr. Pearson, Secretario de la Universidad de Miami y miembro del mismo, que se encuentra en el extranjero.

Uno de dichos acuerdos viene a romper con la tradición que se había sentado en los asuntos panamericanos, pues decide considerar al Canadá nación americana e invita a sus universidades a formar parte del Instituto.

Los otros acuerdos de importancia adoptados fueron: la impresión de un folleto en español, inglés, portugués y francés sobre los fines y propósitos del Instituto Panamericano de la Habana, a fin de distribuirlo a la mayor brevedad entre todas las universidades del continente; y la solicitud de la cooperación del Instituto Finlay en esta gestión que se ha emprendido por el intercambio de conocimientos, estudiantes y profesores entre todas las naciones de América.

En la reunión de ayer tomaron, asimismo, posesión de la presidencia y de la secretaría del Consejo de Gobierno del Instituto los doctores Juan Clemente Zamora y Alberto del Junco.

Se crean seis aulas más

A las ultimas aulas creadas por el doctor Fernando Sirgo, Secretario de Educación Pública, tenemos hoy que agregar seis más.

Una de enseñanza común nocturna en la sociedad Unión Fraternal; una de artes manuales en la Escuela número 31, de Los Pinos, y sendas aulas de enseñanza común diurna en el Asilo Niño Jesús de Praga y en las escuelas 67 y 83, de la Habana, y en la Logia Progreso, de Santa Clara.

Suspendida de empleo y sueldo una maestra, anoche

Se suspendió anoche mismo de empleo y sueldo a la maestra Herminia Peña, del poblado de Rey, en Holguín.

La orden del Secretario de Educación fué comunicada telegráficamente al Superintendente de Escuelas de Oriente, que le ha comenzado a instruir el expediente que corresponde por faltas continuadas a su aula.

Enviará Cuba un delegado

Ayer se daba como muy probable en la Secretaría de Educación el envío del doctor Rafael Iglesias, miembro de la Comisión Atlética Universitaria, al congreso preparatorio de las Olimpiadas Centroamericanas que se habrán de efectuar en fecha próxima en Panamá.

Cuba ha sido especialmente invitada al mismo.

Estima el Director de Telégrafos que es necesario mejorar las líneas para que no sufran nada las comunicaciones

El servicio telegráfico con la provincia oriental mejoraría notablemente si se implantaran las medidas que sugiere ese funcionario, según los técnicos. Dueños de ómnibus multados

El Director de Telégrafos ha elevado al Secretario de Comunicaciones varios expedientes relacionados con la reparación de las líneas telegráficas, indicándole las conveniencias de efectuar esos trabajos a la mayor brevedad, dado el mal estado de las líneas en uso.

También da cuenta de la instalación de cuatro hilos nuevos en la zona de La Habana a Matanzas, dos de los cuales van por la parte Norte y los otros por el Sur de la Isla de Cuba.

Interesa el afianzamiento de los tramos comprendidos entre Matanzas y Cárdenas y de Jovellanos a Cascajal. Indica la urgencia de reconstruir también las líneas desde Taguasco a Jatibonico, estableciendo un hilo hasta Morón.

En otras zonas de Oriente serán sustituídos los hilos telegráficos, con especialidad, y de manera urgente, en el tramo comprendido entre Cristo y San Luis.

Con esas obras las comunicaciones telegráficas con la provincia de Oriente mejorarán notablemente.

Dirección de Transporte

Ha sido elevado al Secretario de Comunicaciones, el expediente de la Dirección de Transporte concediendo permiso al señor Silverio Barrera, para establecer una línea de servicio público de pasajeros entre Pinar del Río y Herradura.

Toma de posesión

Ayer tomó posesión del cargo de Tesorero, Jefe del Negociado de Tesorería de la Caja Postal de Ahorros, el señor Julián Fernández Torralbas.

También tomó posesión de su cargo de Contador de la propia Caja de Ahorros, el señor Onésimo Zamora.

Solicita licencia

El señor Ulises Iriarte y Martín, residente en Nuevitas, Camagüey, ha solicitado permiso de la Secretaría de Comunicaciones para instalar una Estación de Radio telefónica de aficionados.

Para renovar una licencia

El señor Sergio J. Vassallo Valladares, vecino de Tercera y Diez, reparto Almendares, ha interesado la renovación de la licencia de su Estación de Radiotelegráfica para aficionados con las iniciales CM2AN.

Retiro concedido

Se le ha concedido retiro voluntario al señor Rafael Modesto Ledesma y Chirino, ex administrador de Correos de La Griffa.

Traslado de oficina

Por encontrarse en mal estado la casa que ocupa la oficina de Correos y Telégrafos de Viñales, se ha dispuesto el traslado de dichas oficinas a una casa contigua.

Solicita una licencia

El señor Pablo Valdés Hernández, de Padre Varela número 127, en esta capital, ha solicitado licencia para operar una planta de radio telegráfica.

Omnibus multados

Se han impuesto multas de cien pesos a los ómnibus números 55595 y 56604, por haber infringido los artículos 27 y 28 con todos sus incisos del Decreto Ley número 800. Estos ómnibus estaban en completo estado de deterioro, ofreciendo poca garantía para los pasajeros.

Más retiros

La Comisión de Selección y Retiro de la Secretaría de Comunicaciones acordó conceder los siguientes retiros: Adolfo Martínez Chávez, con 450 pesos; Víctor M. Perea Fernández, con tra, con 1,035 pesos; Herminio Garrido 1,020 pesos; Adolfo Rodríguez Ries-Arando, con $1,617.80; Arturo Debezo Díaz, con 675 pesos; y Juan B. Scull y José N. Costa Francés, con 1,800 pesos cada uno.

Oficina clausurada

Ha quedado clausurada la Oficina de Correos de Pablo Suárez en la provincia de Pinar del Río. La correspondencia para dicho lugar deberá ser remitida a Dimas, provincia de Pinar del Río.

Designan tribunal examinador de los aspirantes a cabos

En el Campo de Tiro inaugurado recientemente en el Castillo de la Punta, continúan las eliminaciones para la formación del team de tiro que concurrirá en representación de la Marina de Guerra a las competencias internacionales panamericanas que se celebrarán en la ciudad de Tampa en los primeros días del mes de marzo próximo.

Existe gran entusiasmo entre los miembros de este Cuerpo por el sport del tiro, habiendo concurrido en gran número a las eliminaciones. Damos una lista a continuación de los posibles integrantes del team, ya que son los que hasta ahora han obtenido mejor puntuación. Son ellos: Comandante Tulio R. Paniagua, capitán Miguel Batet, M. N.; teniente Luis Seijas, teniente Ireno G. Milián, teniente José Alonso, teniente Diego Valdés, teniente Salvador del Cabo, sargento José Gudás, cabo Aurelio Rivera cabo Luciano Martín y marinero Víctor Perera.

El capitán del team, comandante Sabás González Gía, hará una eliminación general en próxima fecha. Ayer por la mañana hicimos una visita al campo de tiro, pudiendo observar el entusiasmo y disciplina con que se están desarrollando estas prácticas, haciendo constar la brillante performance del capitán Miguel Batet, pues en las prácticas de ayer por la mañana hizo 97 puntos.

Quién mandará las fuerzas.

El Estado Mayor General ha designado al teniente coronel Regino Pérez Giraudy, Jefe del Regimiento Infantería de Marina, que desfilará en la parada militar el día 24 de febrero, y como ayudante al capitán de Corbeta Gaspar Maspons Jordán. La Banda de Música de la Marina también tomará parte en la parada militar.

Un tribunal.

Han sido designados el alférez de Navío Guillermo Driggs Guerra, teniente de Mar Antonio Campos Prieto y suboficial de Mar Oscar Rivero Andreu, presidente y vocales, respectivamente, del Tribunal que examinará a los aspirantes a cubrir las plazas vacantes de cabos carpinteros que serán sacadas a oposición el día 20 del actual en el Distrito Naval «Sargento Miguel A. Hernández».

Traslados.

Se ha dejado sin efecto el párrafo 19 de la Orden Especial número 54 de 1936, por el que se trasladaba al Distrito Naval «Sargento Miguel A. Hernández», al comandante auditor Julio Díez Argüelles y Fernández de Castro.

Ha sido trasladado para el Distrito Naval «Sargento Miguel A. Hernández» el comandante auditor Luis Morales Patiño, de la Sección de Dirección del Estado Mayor General. Asimismo ha sido designado abogado consultor de la Sección de la Marina Mercante, Pesca y Alumbrado de Costas.

Permiso concedido

Ha sido autorizado por el Estado Mayor General de la Marina de Guerra Constitucional el alférez de navío, ayudante, Juan M. Rodríguez Alonso para usar el pasador de profesor de las Escuelas Navales.

Supervisor de la Policía del Puerto

Ha sido designado supervisor de la Policía Marítima del Puerto de la Habana, el capitán de Infantería de Marina Ricardo Díez Ontañón, perteneciente al Distrito Naval de Nuevitas.

Traslado sin efecto.

Ha sido dejado sin efecto el párrafo 12 de la Orden Especial número 74 de 1936, por el que se trasladaba al Distrito Naval «Capitán Hernandez Ruda», Cienfuegos, al teniente farmacéutico Carlos Carbonell Fernández.

El miércoles 27 se hará una peregrinación patriótica a la tumba del Gral. Aranguren

El próximo día 27 de los corrientes cúmplese un aniversario más de la caída del general Néstor Aranguren, que sucumbió en la provincia de la Habana defendiendo la causa de la libertad de Cuba.

Con tal motivo, el Consejo Nacional de Veteranos de la Independencia ha tomado el acuerdo de acudir en peregrinación patriótica ante su tumba.

A las cuatro de la tarde de dicho día 27, en el Cementerio de Colón, tendrá efecto el acto, en el cual hará uso de la palabra el doctor Cosme de la Torriente, Presidente de los Veteranos.

El Consejo Nacional ha invitado a todos los organismos oficiales, a los delegados y veteranos todos, a la Prensa y al pueblo de Cuba para este modesto y sencillo homenaje en que cada concurrente ofrendará una sola flor.

PEDIRAN AL GOBIERNO CANADIENSE QUE AUMENTE LA CUOTA AZUCARERA A CUBA, A CAMBIO DE CONCESIONES A LA PAPA

FREDERICTON, New Brunswick, enero 22. AP.—El primer ministro A. A. Dysart, de New Brunswick, visitará a Otawa esta semana para consultar a los funcionarios de los Dominios acerca de un nuevo tratado comercial con Cuba, según informaron hoy los centros oficiales.

Se espera que Dysart recomiende una mayor cuota de exportación de azúcar para Cuba a cambio de que elimine las restricciones contra los embarques de papa de este país. El actual convenio comercial entre Canadá y las Antillas británicas también expirará este año y será objeto de discusión.

M.E.C.D. 2016

HORRORES de la ESPAÑA ROJA

Ofrecemos a continuación un artículo de la escritora americana señora Jane Anderson de Cienfuegos, sobre cuanto vió y padeció en España, adonde fué como corresponsal de guerra y tuvo la desgracia de ser prisionera de los rojos, quienes quisieron fusilarla, acusándola falsamente de espionaje. La señora Anderson narra en su artículo, con emoción dramática, los terribles crímenes que presenció a su paso por ciudades y pueblos en que imperaba, como única ley, el odio desatado y la furia exterminativa de los marxistas

Estas dos fotografías muestran a la escritora Jane Anderson, antes y después de su cautiverio en poder de los rojos. A la izquierda está tal como era cuando llegó a España al estallar la revolución; a la derecha, tal como salió de las prisiones.

Avanzando por entre los cuerpos de los muertos, caídos en lúgubres, heladas actitudes bajo la fría luz de la luna, uní mis manos tras de mi espalda para evidenciar que aún a las puertas de la muerte rehusaba alzar el brazo a la usanza marxista e hice alto en un campo de tiro frente a los seis milicianos del piquete ejecutor del Ejército Popular, en espera de que éstos se echasen los fusiles al hombro para dar cumplimiento a la sentencia de ejecución pronunciada por la Checa de Medianoche de los Anarquistas, la que, sin la formalidad de un juicio, me había condenado a ser asesinada en virtud de la más degradante, la más traicionera y pérfida, la más infame de todas las acusaciones, destinada a exterminarme y entenebrecer, mancillar mi nombre para siempre con la más ignominiosa, degradante y vil de todas las mancillas: la de espía en las líneas del enemigo.

En los segundos de silencio que permaneci frente a las bocas de los fusiles que me apuntaban, habiendo encomendado mi alma a Dios y pedídole perdón para mis ejecutores, percibí —con entereza de espíritu, lo que llamaré, careciendo de mejores palabras para expresarlo, una pureza de alma desconocida para mí en los perturbados y ensombrecidos por el peligro caminos de mi vida— las fuerzas destructivas, de odio, de blasfemia que han dividido en dos a una valiente, generosa nación, una vez señora de todos los mares y hoy elemento componente en la estructura universal de una civilización condenada a perecer en un maldito, inenarrable caos, si las fuerzas de la fe, del orden, de la disciplina, del honor no resisten la marejada, este rojo oleaje de barbarie que surge de las playas del Oriente para inundar y ahogar en sangre las hermosas tierras de España derramando hasta los confines del continente, aniquilando hasta el último vestigio, las trazas del mundo occidental.

Esto significa que la guerra civil en la Península Ibérica es no sólo una guerra entre hermanos de una misma sangre, ni una pugna entre el fascismo y el comunismo, sino una contienda entre el Este y el Oeste, con Rusia al comando de las modernas hordas del Ghenkis Khan, para sembrar la semilla de la discordia en el seno de las naciones, asolar la riqueza de la raza blanca e imponer su voluntad sobre los pueblos sojuzgados, traicionados por sus delirantes, utópicos anhelos de una indolente, soñada Tierra Prometida: la de Karl Marx. El inmediato peldaño a la eterna, asiática supremacía, la Tercera Internacional. La actual víctima inmolada al sadismo mongólico es sacrificado es el sacrificado hermano de sangre española.

Y así, cuando los esclavos de Stalin —estoy refiriéndome a los seis milicianos del Ejército Popular que, habiéndome conducido a uno de los jardines de sus crímenes en la oscuridad de la noche, se habían tomado el trabajo de apuntarme con sus fusiles al corazón—, cuando otros verdugos de Stalin, con los dedos haciendo presión en el gatillo en el último segundo antes de recibir la orden de fuego, cambiaron de idea y me arrojaron en una mazmorra para que pudiera comulgar despacio con las ratas de cloaca madrileñas, cometieron, en lugar de un crimen, una imprudencia. Porque habiéndome iniciado, durante los meses de la revolución, en las interioridades, íntimos secetos del mundo anarquista y sus ocasionales cómplices, los comunistas —gemelos en esclavitud del salvador Lenin— yo hubiera beneficiado más a la causa de la «sublime hermandad», pudriéndome pacíficamente, con mis informaciones, en el silencio de la tumba.

¿Por qué cambiaron de idea? Porque la protección, invisible, pero siempre presente, de una grande y poderosa nación, soberana de los derechos y símbolo de la justicia, había detenido sus manos teñidas de sangre. Porque la sombra de esa distante e invencible nación había penetrado, a través de esos campos de ejecución, alumbrados por el fulgor de las estrellas, y había hecho inviolable la tierra que yo pisaba. Porque ya no era yo una indefensa mujer frente a un piquete ejecutor en un secreto matadero de la Cdeca Ibérica, en espera de una ignominiosa, deshonrosa muerte, no obstante ser inocente de cualquier crimen contra el gobierno español, o contra el pueblo de España; ya no era una indefensa, desarmada mujer, sino una ciudadana, favorecida por el derecho de nacimiento, de una suprema democracia, de un país poderoso en la defensa de los suyos. Una ciudadana de América. Mi país. Al que le debo la vida. Al que le debo mi libertad. Al que le debo una eterna deuda de gratitud.

Me apresuro a agregar, con total realización de lo inmenso de mi error, que si mis tareas como corresponsal de guerra, favorecidas con salvoconductos para la totalidad del frente marxista, me trajeron a las puertas de la muerte en un corral de Madrid, reservado en tiempos de paz como pacífico refugio de mansos animales domésticos, la falta es toda mía. De nadie más que mía. Porque yo estaba convencida, profunda y honestamente convencida que en el levantamiento de España, en nombre de la joven República, había un directo y lógico resultado de siglos de opresión, de feudalismo trasmitido de generaciones en generaciones, de corrompido tratamiento por parte de arrogantes amos, cuyo lujo contrastaba con la miseria de las masas.

Yo podría adelantar, como excusa, que en la Siberia de España, en Extremadura los aldeanos viven en chozas, hechas de ramajes, que son transparente protección en verdad contra los rigores del severo invierno; que sus harapientos infantes vagan por las serranías, más parecidos, en su porte salvaje, a las pequeñas bestezuelas de las montañas que a ejemplares de la raza humana. El padre de la familia, entre la pitanza asignada por la rica cosecha y su pereza nativa, pone de relieve su impotencia para subvenir a las exigencias del hogar, que es un fuego de humeantes ramas que arden violentamente bajo un techo cubierto de nieve, y que resuelve el problema invirtiendo la entrada del esporádico sudor de su frente sobre el mostrador de la taberna, alumbrado por el pálido velón, en tanto que presta oídos al judío de piel curtida que vino de cualquier lugar innominado, fatídico mercader de la ilusión, que le revela en voz baja cuentos de hadas del Caucus, de las nevadas estepas, de los valles del Volga, donde los pobres, vestidos de terciopelo, comen regaladamente hasta llenarse en platos de oro, y beben variados néctares, servidos en cálices de plata robados a los templos; donde los ricos son devorados por las hordas, nostálgicas lombrices comunistas.

El labriego retorna a su hogar, a su mujer flaca, a sus sollozantes chicos, distribuye una ronda de puñetazos para que la familia entre en calor durante la noche, y deja para mañana el amolar el hacha, con la que habrá de tajar la cabeza del primer católico, aristócrata o simple señorito que se encuentre a la vera del camino. Preferentemente si éste ha sido en alguna ocación su benefactor, lo que le imprimirá al hecho un carácter más personal; más íntimo que el sacrificio de un extraño.

Suelo fértil para falsas doctrinas.

Este estado de cosas lo puse a las puertas de los terratenientes.

Encantada con la elocuencia de los trabajadores (pues cada español es un orador), hubiera bastado poco para que yo me hubiera precipitado también en la ilegal cruzada para la redención de los oprimidos del mundo, inconforme como estaba con el sistema capitalista, harta de la tiranía y el error humanos, y segura de que en el corazón de todos los hombres el bien es superior al mal.

Pero ahora que he visto las sanguinarias masas en la calle, pisoteando, en su furiosa bestialidad, a los niños y dejándolos morir en las cunetas de los caminos, cuando he sido testigo, en una huerta de Murcia, de la incineración del cuerpo mutilado, pero vivo, de un cura de aldea, en tanto que las mujeres alimentaban el fuego de la pira, entre blasfemias y bestialidades, lanzando escupitajos a la torturada víctima, cuando he presenciado las horribles contorsiones de una mujer desnuda, amarrada a una estaca, bajo el sol abrasador en la playa de Valencia, mientras sangraba mortalmente de una puñalada en el cuello, en tanto que a un centenar de pasos un grupo de trabajadores engullían ansiosamente la pitanza del mediodía; cuando he presenciado la laceración del achicharrado y violado cuerpo de una monja tirado a la vera de un camino, para que todo el que transitara por él pudiera glorificarse y exultarse con la profanación de la pureza y la castidad; cuando mis ojos han visto la desnuda figura de un jovenzuelo, clavado en la cruz en la saqueada capilla de un villorrio cerca de la costa, la sangre chorreando de las heridas producidas por los clavos que le atravesaban manos y pies: y de una corona de alambre de púas que rodeaba su frente; cuando he oído desde la celda de mi prisión los alaridos, los gritos suplicantes de las mujeres que eran martirizadas en los subterráneos; cuando he contemplado detrás de los hierros de mi mazmorra, en la Seguridad, seres humanos ceder, paso a paso, ante la fiebre de la locura, hasta que la voluntad y la mente estallaban y la sangre y la espuma afluían a los labios, y las víctimas entraban en esa eterna oscuridad que es peor que la muerte, ya que no hay ni la merced de la hoja de un puñal ni la bala que ponga fin al espantoso desvarío; cuando yo he visto lo que es, lo que representa, lo que denota y profetiza, para el futuro de las razas civilizadas, para la humanidad el gobierno del pueblo, por el pueblo, en virtud del pueblo, en exaltación del pueblo, he cerrado para siempre los pórtigos de mi hermosa visión de un paraíso terrenal en el que gentiles comités de trabajadores, con overoles azules, dictan armoniosos credos, administran justicia con inspirada imparcialidad, colocando las clases sociales en un estado de igualdad que no reconoce ni la herencia del talento individual ni las leyes naturales del nacimiento. Sí, he cerrado las puertas a tan dulces especulaciones filosóficas y me siento contenta de poder habitar dentro de la sabiduría del pasado, ya que siglos y más siglos tendrán que transcurrir antes de que la violencia ceda el paso a la razón, antes de que la salvajada se convierta en orden, antes que la pasión se torne sentimiento, antes que el exceso se vuelva moderación, y antes de que la justicia universal, fría y clara y semejante a la de Dios, regule y gobierne y dicte los destinos del mundo.

Notas de "El Encanto"

LUIS AMADO BLANCO EN LA HISPANOCUBANA DE CULTURA

Mañana, domingo, a las 10 a.m., pronunciará en el Teatro Campoamor una conferencia el distinguido literato español Luis Amado Blanco con el tema «El amor en los tiempos actuales. Una lección de biología aplicada». El lunes, también en Campoamor y a las 9 de la noche, velada de cine.

El Encanto

CARCAJADAS

¡Ole! Vamos a tener guerra porque, según dice la Prensa, ataca a Cuba la Florida. Y la atacan los agricultores floridanos.

Y aquí se impone una batalla naval.

Sí; de nabos.

*

Claro está que las batallas van a ser feroces y campales, puesto que se trata de la Agricultura y han de luchar los dos campos. Algo así como la batalla que está dando la General Electric con sus radios «Colorama»: Triunfal.

Aquí va a luchar hasta la madre de los tomates, que es la más afectada.

Y los gritos se oirán en todo el radio... «Colorama».

*

«Veinte mil atacados en Indianápolis por la «influenza» que azota a E. U.», dice la Prensa.

Hombre, yo comprendo que «azote el ciclón» porque a todo el mundo le gusta ir «viento en popa» y claro, si se pone la popa, azota pero, ¿ por qué han de azotar las epidemias?

Lo mejor será, para evitar los azotes, dar la cara.

*

O como hacen Cuervo y Sobrinos, los joyeros de San Rafael y Aguila, que lo mismo dan la cara que la barata, tratándose de prendas. Porque tienen de todo en metales preciosos, en piedras preciosas y en clientas preciosísimas.

Ayer, precisamente, vi yo poner la primera piedra a un monumento; una mujer monumental. La primera piedra fué un brillante del novio.

*

«Urge remediar las consecuencias de la agitación histórica», ha dicho el doctor Ortega.

Pero hombre, ¿quién ha dicho que nuestra agitación sea histórica? Si ya se ha visto que no ha sido más que histérica.

*

Para agitación, si no histórica, novelesca, la que se nota todos los días en el Hotel «Saratoga»; mejor dicho, todas las noches, porque las familias que quieren divertirse honestamente van a pasar la noche a los acordes de la orquesta femenina, al aire libre, con poco gasto y mucho gusto. Los matrimonios, aunque estén disgustados, allí encuentran armonía: la orquesta.

*

PERFUMES «DUQUESA OLGA».

*

Los concejales de Bauta ganan seis pesos.

¡Hombre!; ¡qué hallazgo! Ahora que el Alcalde pide economías, le sugiero que «importe» concejales de Bauta, puesto que están baratos.

*

Y eso que en Bauta no tendrán los concejales una casa que les preste dinero con poco interés (ni con ninguno, ¡claro!) como nosotros tenemos aquí «La Regente», de Neptuno y Amistad. Porque a un hombre que gana seis pesos no se le presta ni atención.

Y, si así están los concejales, en Bauta, ¿cómo estarán los vecinos?

*

Me imagino cómo estarán los simples ciudadanos si así están los concejales, en Bauta; en camisa o sin ropa interior.

Con seis pesos no les alcanzará ni para pan. Porque, ¿cuánto valdrá el pan de Bauta?

Un pueblo así no puede llevar buena vida; no: no es buena la de Bauta, ni por casualidad.

*

Para vida buena la que se dan los huéspedes, más o menos turistas, del hotel «Royal Palm»: ¡esa sí es vida! Además del confort en las habitaciones (y con Ford en la puerta) esas medias tardes y esas medias-noches en la fuente de soda, son deliciosas. Toda La Habana «bien» y todas las damas «superior» van al «Royal Palm» a merendar. Vamos, a pasar el rato y la merienda.

*

Y a propósito del pan de Bauta (que es una cuestión que tiene miga) parece que hay panaderías que usan harinas de maíz, yuca, etc.

Así salen después las flautas de pan, durísimas.

Y así, luego, no hay quien se sople una flauta de esas.

*

En cambio sí hay quien se «sople» una botella de vino de Oporto «Constantino» sin más consecuencias que aumentar los glóbulos rojos. Y otra de champán «Pommery y Greno» que no sé si crea glóbulos, pero sí hace globitos, espumeantes y eufóricos. Y no recomiendo una botella entera de aperitivo «Dubonnet» porque se arruinaría comiendo. Casa Recalt: Obispo, 4 y medio.

*

Pues no le veo la punta a ese invento. Dicen que se ha inventado un rayo por el que los hombres pueden hacerse invisibles.

¡Anda!; si por aquí los hay que hace tiempo se pierden de vista.

*

Parece ser que el púgil cubano «Chocolate» vuelve por sus viejos prestigios y torna a ser el primero del mundo.

Vamos, que es famoso el «Chocolate» cubano.

¿No se lo venía yo diciendo a ustedes, del chocolate Armada, que no puede ser más cubano?

*

La Asociación de Reporters pide que la o las Cátedras para la Escuela de Periodistas, sean sacadas a oposición.

¡Hombre, sí!

Esperamos que no haya oposición.

Para que haya oposición. Creo que esto es claro.

*

Como el tabaco «Partagás», que también lo hay claro; y colorado. Y, en fin, de todos colores.

Por cierto que me extraña que Cifuentes, Pego y Compañía, hayan puesto ese letrero en el frontis de su fábrica, que dice: «Real fábrica de tabacos «Partagás», en lugar de: «Fábrica de tabacos «Partagás» de a real».

*

Y de carreras de caballos, ¿qué? En Miami hace dos meses que tienen las de caballos, las de perros, Jai Alai, etc., para atracción de turistas.

Nosotros no tenemos más carreras que las que dan los cesantes.

*

Y a propósito de carreras, me acuerdo de un gran corredor, Ramón del Valle que, desde luego, no es Inclán, el famoso escritor gallego, porque aquel Don Ramón ya falleció y éste es vivo de nacimiento.

Y corredor; ya lo dije. Corredor de cambios. En cuanto alguien necesita pesetas, sale corriendo p'allá Prueben llamándole por el teléfono M-7611.

*

Los obispos ingleses han acordado conceder la comunión a los divorciados que hayan contraído nuevo matrimonio. Esto afecta al ex Rey y a su próxima consorte, la americana dos veces divorciada por la que el soberano perdió la corona y anda de coronilla.

Ahora, ya podrán ser felices, sin preocupaciones.

Es decir, si no surgen las molestias matrimoniales tan corrientes. Sería terrible que el que fué Príncipe de Gales, tan elegante, se encontrara con que le molesta la americana.

*

Por cierto que ya dice la gente que el ex Rey no es tan elegante, puesto que dejó el manto real por una americana de medio uso.

Se conoce que no se viste en «Havana Sport», la sastrería de Monte, 71, donde todas las americanas y los pantalones son nuevos, hechos o a la medida.

*

Esto de los «rojos», como han dado en llamar a los comunistas, trae unos líos tremendos. Porque figúrense ustedes, que ayer me encontré a un negrito que me dijo que ¡era rojo!

Bueno; es como para ponerle verde.

*

Ojo, que hoy se acaba. Y no digo que se acaba «el pan de piquitos» porque esa frase siempre me ha parecido muy picúa.

Lo que se acaba son las camisas de la venta anual de «El Encanto». Esta de las camisas de «El Encanto» es una ocasión que no se coge por un cabello: se coge por el cuello. El cuello de la camisa.

*

Y ya lo saben: me llaman por el teléfono A-7277 y contesto. Contesto según lo que me llamen. Con «CARCAJADAS» si me llaman para un anuncio; y con risitas si me llaman «pesao».

Ah, bueno.

JOTA ARIS.

POR QUE VENCERA EL GENERAL FRANCO

Bajo este título, Pierre Héricourt, ha publicado un pequeño volumen lleno de sustancia y de observaciones recogidas en su reciente viaje por España. Su obra escrita en este estilo alerta, ágil y ameno que le caracteriza, está precedida del siguiente prefacio, que Charles Maurras escribió la víspra de ser encarcelado.

PREFACIO

Redactor parlamentario en la «Action Francaise», secretario general de la Asociación Marius Plateau, héroe de la Gran Guerra, historiador exacto y minucioso de los fastos de su regimiento, sagaz observador de la evolución del Norte africano, Pierre Héricourt posee, a más del sentido militar, una clara visión de político experimentado.

El fué el primer periodista francés que el 4 de septiembre de 1936, vaticinó, desde Sevilla, la victoria de Franco. Dos meses han transcurrido desde entonces, y ni el generalísimo ha sufrido una derrota, ni Pierre Héricourt un mentís.

Su pronóstico no fué hecho a la ligera, sino fundado en el estudio y en la información. Ello es precisamente lo que constituye el valor y el interés de ese compendio de impresiones, de juicios, de documentos, recogidos en la España libertada. Francia tiene que acoger con entusiasmo y saber apreciar tan grande beneficio.

Hubiera sido deprimente para la opinión francesa atenerse a las noticias de los parlamentarios, cómplices del gobierno sangriento de Madrid, y continuar creyendo el mito de los «rebeldes» o la fábula de los «generales traidores a sus juramentos», o las falsedades de un «gobierno legal» y de un ejército «leal»... Sin duda, hubiéramos sabido un día u otro, que el inexpugnable Irún y el intomable San Sebastián, habían caído en manos de los nacionalistas; que los cadetes del Alcázar, en vez de rendirse en julio, habían sido libertados en septiembre; que las cercanías de Madrid, sólidamente defendidas según ellos, eran ocupadas como Toledo y Badajoz. Pero esas verdades, reveladas sólo al final de la lucha, llegadas a nosotros con una lentitud vergonzosa y en medio de una atmósfera asfixiante de innobles imposturas, hubieran acabado por infligirnos durante mucho tiempo, la fama ridícula de pueblo incauto. Ya nuestro personal político envilecido, sus principios caducos como sus instituciones, se han tomado el trabajo de deshonrarnos. Ahora, un grupo de escritores valientes, entre los que se encuentra Pierre Héricourt, se han consagrado a la causa noble de instituir por sus propios medios una reacción brillante de lo Verdadero sobre lo Falso, de lo Justo sobre lo Injusto, de lo Vivo sobre lo Muerto. El país consciente no ha tardado en darse cuenta de que había sido miserablemente engañado y de que, tras la tomadura de pelo, se preparaban a arrancarle el pellejo.

Los primeros franceses que escucharon las palabras del gran escritor, que razonaba cuerdamente sobre cosas vistas y vividas, no han tenido que arrepentirse de haber depositado su confianza en Pierre Héricourt. Con su verídico mensaje les proporcionó la oportunidad de situarse en una posición justa en el terrible problema moral, que se halla ligado al espantoso desgarramiento del pueblo español.

Ese problema no se resuelve con sentencias de justicias. Poco o casi nada dicen los que proclaman: «Los rojos han cometido crímenes horrendos. Pero ¿y las represalias?... ¡Las represalias han sido terribles! Luego si ambos partidos matan, deben ser igualmente condenados...» ¡Cómo si no hubiera que contar más con fusilamientos de una y otra parte! Sólo en una de ella emergen episodios como el que presenció Pierre Héricourt, sólo los rojos son capaces de llevar mujeres, atadas de pies y manos en un camión y dejarlas caer en las calles como si de arena se tratase, para destrozar sus cuerpos con una aplanadora.

Ciertamente, para juzgar el derecho de represalias, la guerra tiene que ser mirada en soldado, sobre todo tratándose de una guerra civil. Pero la tortura en la carnicería y en la tortura, el ensañamiento; los actos, que sólo tienen paralelos en los suplicios chinos de Lenin y de Bela-Kun, sobrepasan los límites de lo humano. Esta distinción necesaria podrá desagradar a los buenos demócratas que se imaginan que el hombre es siempre y en todas partes igual a sí mismo. No hay criatura en el espacio y en el tiempo más desigual que el hombre para el bien y para el mal. Excesivamente rara en la naturaleza, la igualdad casi no existe en el reino humano, y ello es precisamente lo que hace su grandeza. Es imposible llegar a comprender nada de nada escuchando a los demócratas de balanza y de equivalencia, que son imaginarios. He aquí el bien y he aquí el mal. Hay que escoger. Lo que no significa que los buenos sean impecables y los malos inaccesibles a la virtud y al honor. Pero los unos tienen razón y los otros están equivocados. Y ya es tiempo de que el bien triunfe y el mal muerda el polvo.

Pierre Héricourt y nuestros escritores nacionales han tomado el partido de la verdad y del bien. La España de Franco, de Mola, de Queipo de Llano, de los requetés y de los falangistas, es la España de la razón: el vigor, el impulso, la habilidad, la organización. Todas las fuerzas nobles, civiles y militares, se han puesto al servicio de la causa justa y han forjado nuevos títulos de prosperidad, de dicha y de paz a España, y bien puede decirse al Imperio español. El mundo es grande, los bárbaros están diseminados en él, pero el campo abierto a la Civilización sigue siendo incomensurable. Una Francia digna, fuerte, vivaz, ambiciosa y «también ella» imperial, como debe serlo, puede admirar sin envidias la ascensión moral y la resurrección política de esta «España magnánima», que saludó antaño el «chantre» divino de Doña Blanca de Borbón.

Por el momento hay que considerar como adquirida la evidente lucidez de nuestros «renacientes españoles». Parecen haber entrado en el camino favorable. Pierre Hericourt nos brinda un resumen de su programa, que hace honor a la perspicacia de su reflexión.

Se observa en el primer plano ese carácter central de todos los fascismos, que causa desesperación a los políticos profesionales de todos los países: antagonismo social, del que viven, esa lucha de clases erigida en dogma por Karl Max, será abolida en nombre del fascio nacional, que comporta un estrecho acuerdo —perfectamente natural, puesto que lo contrario es monstruoso— una colaboración constante de todas las clases sociales, de todos los elementos del país, «desde los más humildes hasta los más poderosos». Ni individualismo liberal, ni sindicalismo revolucionario. Corporación —pero corporación fraternal— fraternidad, no engendrada por el error igualitario y democrático, causante de odios, envidias y luchas, sino nacida del espíritu sino nacida del espíritu nacional o del sentido nacional o del sentido nacional. El Fascismo es un Nacionalismo que tiene conciencia lógica de sus causas históricas y de sus consecuencias sociales.. Va hasta el fin de sus principios. Para velar por el orden público y el ser nacional, reconstituye la autoridad. Para dignidad de los ciudadanos, restablece las libertades.. Libertades profesionales, comunales, provinciales...

Me atengo al bello cuadro trazado por Pierre Héricourt, omitiendo desde luego algunos detalles de alta importancia.

Pierre Héricourt es, hasta ahora, el único colega que ha traído informaciones concretas y precisas sobre el plan del futuro Estado español. ¡No faltará trabajo a los grandes ciudadanos de esta Renovación! Para evitar la discordia sería conveniente que estableciesen lo antes posible esa magistratura de la Unidad llamada Monarquía, a fin de que la obra orgánica sea llevada con el máximo de precauciones. Hombres que están a la altura de sus funciones, grandes jefes militares que demuestran ser buenos políticos, podrían y deberían ponerse de acuerdo, para dar ese golpe magistral.

Pero cualquiera que sea su decisión, seguiremos su obra con la simpatía de la amistad y del interés.. He dicho interés porque a Francia interesa la independencia y la unidad de España. La anarquía general o el separatismo vasco o catalán, sólo pueden proporcionarle disgustos. Francia desea principalmente la paz de los españoles, su decisión libre sobre el desenvolvimiento de todas las libertades compatibles con la unidad. Un espíritu político estrecho o tímido juzgaría tales problemas como demasiados arduos. Pero en realidad no nos hallamos ante un imposible, como la quimera cornuda del orden democrático, o el hircociervo de la coherencia o de la estabilidad parlamentaria: puras cuadraturas del círculo. El problema español es difícil pero soluble, y creo que puede ser simplificado por el nuevo factor que no ha mucho surgió, desplegándose con verdadera magnificencia: el entusiasmo de las juventudes, de todas las juventudes del pueblo español.

Porque hay que caer de hinojos y recitar las oraciones propias de lo sublime cuando se presenta un acto heroico como el del Alcázar de Toledo. Los cadetes han dado una lección tan magnífica del heroísmo sobrehumano y de la fidelidad humana, que, ya durante el combate, no podíamos por menos de posar la pluma y cruzar los brazos, para considerar mejor el espectáculo, bendiciendo al destino que nos hizo vivir en el siglo glorioso de ese puñado de héroes. Jóvenes llenos de vida que, durante semanas enteras, supieron y pudieron resistir alimentados por un bello ideal.

El ascendiente de su superioridad ha vencido.

«Tomemos ejemplo —escribíamos el 20 de septiembre— ocho días antes de su liberación...» Imitemos religiosamente esa fuerza y esa virtud.

No nos dejemos sobrepasar por la cortesía española. Nuestros hermanos tradicionalistas, nacionalistas y monárquicos del Alcázar, deben ser citados a la orden del día de la Civilización universal. El sitio que han sostenido, los horrores soportados, las solicitudes y las tentaciones rechazadas, la decisión tranquila, rotunda, inquebrantable de esos cientos de hombres, rodeados de mujeres y niños. Esa fe ardiente y ese saber alimentar la llama de la sublime esperanza. Ese conjunto de sentimientos superiores, testimonio de la grandeza que el hombre sabe oponer a las peores furias del destino... Pero, a qué seguir. Detengamosnos, inclinemosnos, sepamos rendir justo homenaje a los héroes de España. Sólo a ese precio salva el hombre lo que debe salvar.

¿Han visto ustedes en el Prado de Madrid las «Lanzas» de Velázquez? ¿Han observado el gesto admirable con que el vencedor, generoso y bello, recibe el homenaje de un vencido digno de él?

Después del Alcázar de Toledo (en que los papeles están invertidos, puesto que la Revolución será definitivamente aplastada), todos los españoles que sobrevivan deberán ser acogidos por el género humano y por el espíritu humano con un saludo igual en dignidad y en elegancia al que Valázquez supo inmortalizar en el lienzo».

Charles MAURRAS.

París, 28 de octubre de 1936.

Fiestas del Centenario de las calles de GALIANO y de SAN RAFAEL. Enero 30 a Febrero 6.

Hoy es un día de interesantes oportunidades en EL ENCANTO.

Venta Especial de SEDAS.

ULTIMO DIA.

CREPÉ CANTON "Primavera" de magnífica calidad. Un espléndido surtido de colores claros y oscuros. CORTE DE 4 VARAS,

REBAJADO DE 2.25, a 1.68

CREPÉ ORION de superior calidad. Todos los nuevos colores. CORTE DE 4 VARAS,

REBAJADO DE 3.00 a 2.45

PLANTA BAJA.

Venta Especial de MEDIAS.

ULTIMO DIA

MEDIAS de seda pura en tejidos chiffón y semidoble en todos los colores de temporada.
PRECIO REGULAR 80c. HOY 65c.

MEDIAS de seda pura en finos tejidos de chiffón y semidoble superior calidad
PRECIO REGULAR 1.50 HOY 1.10

MEDIAS de seda en finísimos tejido de gasa extrafinos de exquisita calidad.
PRECIO REGULAR 2.00 HOY 1.50

MEDIAS de gasa—un tejido especial para sandalias, sin resfuerzos en la plantilla. Colores: tete de negre, beige, oscuro y medio beige.
PRECIO REGULAR 2.25 HOY 1.65

PLANTA BAJA.

Arañas...

Hemos recibido una bella colección de arañas de metal y pasta en colores, el adorno de moda por excelencia. Véalas en nuestro Departamento de Joyería.

Importantes rebajas en nuestras colecciones de relojes para señora.

Relojes de pulsera, de metal.
Rebajados de 10.00 a 6.50

Relojes de pulsera, de símilis.
Rebajados de 17.50 a 12.50

Relojes de pasador colgante.
Rebajados de 6.50 a 4.00

Relojes de pasador colgante para solapa. Rebajados de 13.50 a 10.00

PLANTA BAJA.

El Encanto

VENTA ESPECIAL DE Camisas para Caballeros

ULTIMO DIA

CAMISAS pertenecientes a nuestras colecciones de 1.45 y 2.00 REBAJADAS A 1.00

CAMISAS pertenecientes a nuestras colecciones de 2.00 y 2.50 REBAJADAS A 1.55

PLANTA BAJA.

El Encanto

El Departamento Postal servirá a usted cualquiera de los artículos anunciados.

M.E.C.D. 2016

SECCION A

TELEFONOS:
Quejas M-7911
A. Clasificados . M-7915

DIARIO DE LA MARINA

TELEFONOS:
Dirección A-3277
Jefe Redacción . M-1287
Sección de Sports M-7912

SECCION A

AÑO CV — EL PERIODICO MAS ANTIGUO DE CUBA — LA HABANA, SABADO, 23 DE ENERO DE 1937 — ACOGIDO A LA FRANQUICIA POSTAL — PAGINA TRECE

LA ACTUALIDAD

Una carta sobre Adelardo Novo

EN nuestro artículo sobre Adelardo Novo aludimos al que fué su apoderado e íntimo amigo José María López Vila. Este nos envía la carta que a continuación publicamos:

Habana, Enero 21 de 1937.
Lcdo. D. León Ichaso.
Ciudad.

Mi distinguido amigo: Acabo de leer su interesante trabajo acerca del Lcdo. Adelardo Novo, publicado en el DIARIO DE LA MARINA de hoy, y no quiero dejar pasar esta oportunidad para significarle mi gratitud—como amigo sincero que fuí de aquel periodista que tanto luchó por el buen nombre de España en América—al dedicarle usted un sentido recuerdo a su memoria.

Novo fué fusilado. ¿Por quién? Eso no se sabe todavía ciertamente. Las versiones se contradicen, en efecto pero el caso cierto es, como usted lo dice en su artículo, que Novo no era comunista, ni anarquista, ni nada que termine en «ista». Novo era, sencillamente, un convencido republicano.

Los periodistas de Cuba y los españoles que vivimos y tenemos nuestra residencia en esta tierra hospitalaria durante más de treinta años, hemos conocido a Novo y sabemos cuánto luchó por mejorar la condición del inmigrante español y cuántas batallas riñó por España en todos los momentos.

Usted, que tuvo la gentileza como compañero y amigo de Novo, de dedicarle un piadoso recuerdo en su sección del DIARIO DE LA MARINA, merece la estimación de todos aquellos que nos hemos honrado con su amistad y especialmente la de este su devoto amigo y s. s. **José María López Vila.**

Adelardo Novo tuvo, entre otros méritos, el de ser consecuente con sus ideas políticas y el de no traicionarlas ni aun en su muerte. Es más valiosa que nunca esta virtud en estos tiempos en que las convicciones hondas y hechas alma y carne abundan tan poco y en que escasea tanto el valor para defenderlas. Epoca es ésta de Pilatos y Judas, de pusilánimes y cobardes, de vendedores aun de la patria por treinta míseros rublos. Abundan mucho ahora los hombres-camaleones, que cambian de color ideológico según las circunstancias y el ambiente.

Pululan también en estos días con deplorable exuberancia aquellos **hombres de bien** que tan a lo vivo retrató y con tan punzante látigo vapuleó el gran dramaturgo Tamayo Baus en la obra del mismo nombre. Truenan declamatoriamente contra la subversión y el desquiciamiento generales, contra la carencia de patriotismo, contra los que se empeñan en despojar a España de todas las esencias sociales, morales y religiosas que forman su naturaleza. Pero no son capaces de alterar jamás la hora de la digestión y de la siesta ni aunque se hunda España. No son capaces de ir ni siquiera de su casa a la esquina de la calle, aunque se muera de hambre un desventurado. No son capaces de abrir su mano para un óbolo patriótico, aunque tengan las arcas repletas de oro.

Entran asimismo en el montón de esos Pilatos los que, teniendo una pluma y un periódico donde escribir, *andan* siempre entre dos tintas y cambian de letra según el viento que sopla. Definirse es para ellos el mayor delito. Lo más cómodo es dejarse llevar de la corriente, mientras la corriente no los arrastre a ningún peligro.

Novo, erraría, se equivocaría como, en efecto, erró y se equivocó no pocas veces pero no era de esos Maese Pedro, hábiles y nada escrupulosos muñidores de retablos al gusto de cada uno.

Por eso hemos evocado su memoria con el respeto y la estimación que merece todo periodista sincero y honrado.

León ICHASO

NOTICIA DESMENTIDA

BERLIN, enero 22 (Havas).—El ministerio de Propaganda ha desmentido que el Fuehrer tenga la intención de hacer a Bélgica ofrecimientos de un pacto de garantía de sus fronteras, contra agresiones.

PROMULGADA LA LEY

PARIS, enero 22. (UP.)—El monitor oficial publica y promulga en el día de hoy el proyecto de ley aprobado por el Parlamento autorizado al gobierno para prohibir cuando lo crea oportuno la salida de voluntarios hacia España.

SE CREE QUE ALGUNAS LEGACIONES EXTRANJERAS EN MADRID COBRARON GRANDES SUMAS POR DAR ASILO A LOS ENEMIGOS DEL REGIMEN MARXISTA

TRES DE LOS HERMANOS AZNAR, MUERTOS POR LOS ROJOS

Considerándolos como sus enemigos más implacables, los extremistas los persiguieron encarnizadamente

Uno murió peleando en Villarreal, otro fué fusilado en los primeros días del movimiento, y otro fué ejecutado en Madrid con otros rehenes. Sólo queda uno con vida

AVILA, enero 22. (Havas.)— Se comunica que los hermanos Aznar, que tanto se distinguieron en los comienzos de la revolución, han sido exterminados por los izquierdistas. Se informa, en relación con esto, que Guillermo Aznar, que tomó parte en el atentado contra el profesor de derecho Jiménez Asúa, en 1936, murió en la acción de guerra de Villarreal, en combate contra un número superior de nacionalistas vascos; se encontraba en Francia al estallar el movimiento, regresando luego a España.

Otro hermano, Jaime, fué fusilado en los primeros días del movimiento; Rafael fué ejecutado en Madrid, con otros rehenes; y, finalmente, sólo sobrevive, Agustín, que manda una sección de la Falange.

Los rojos han venido persiguiendo sistemáticamente a esos hermanos, que han sido sus enemigos más implacables.

Detenido el hijo de un prominente político francés en Bélgica

PARIS, enero 22. (Havas.)—Según el «Petit Parisién», el hijo de León Jouhaux, secretario general de la CGT, ha sido arrestado en Bélgica, por complicidad en un plan para la exportación de armas y municiones destinadas a España; asegura el periódico que el contrabando es activísimo desde que estalló la guerra civil española; en relación con esto, se han efectuado muchas detenciones en el curso de los últimos días.

El gobierno belga todavía no ha podido encontrar las raíces del mal, a pesar de que se mantiene una estrecha vigilancia en la región de Lieja, donde existen las fábricas principales. El secretario del Partido Socialista de Bélgica, Delvigne, parece estar entre los sospechosos; hace poco, fué detenido cerca de Chimay, en la frontera belga francesa, un camión cargado de municiones y doce ametralladoras; posteriormente, a favor de la pista que dió la ocupación de este cargamento, se pudieron realizar más detenciones entre ellas las del burgomaestre de Bernissart, Georges Gossellin y otros cómplices; en Lieja fué detenido un chauffeur que en un camión llevaba gran cantidad de armas largas.

Hasta ahora, un individuo llamado Francois Juht, que parece ser el director de estos contrabandos en la región de Charleroi, ha logrado burlar la vigilancia de los agentes de la autoridad.

Se esperan otras diez o doce detenciones más, para acabar de localizar a los que dirigen la adquisición de pertrechos y el reclutamiento de voluntarios destinados al frente de combate español.

WALTER RUNCIMAN ESTARA EN LA CASA BLANCA DE LOS EE. UNIDOS VARIOS DIAS

WASHINGTON, enero 22. (AP.). Walter Runciman, presidente de la Junta de Comercio británica, llegó esta noche con el propósito de permanecer algunos días en la Casa Blanca.

Dijo a los representantes de la prensa que trataría de la cuestión de la neutralidad americana con el Presidente Roosevelt, durante las conversaciones generales que sostendrá con el Ejecutivo de este país.

Runciman agregó que la Gran Bretaña está interesada en tratados que fomenten el intercambio comercial en el mundo.

Runciman y su esposa se dirigieron a la Embajada inglesa, anunciando que mañana por la tarde irán a la Casa Blanca.

MAS DETENIDOS

LISBOA, enero 22. AP. Han sido arrestadas 60 personas más en relación con los atentados dinamiteros.

El general Pozas, jefe de operaciones en el centro de Madrid, dice que la victoria de los rojos será un hecho

La Junta de Defensa de Madrid ha dispuesto la incautación de todos los espectáculos públicos de la capital, los que quedarán bajo el control de una Junta nombrada al efecto

MADRID, enero 22. Havas. El periódico de esta capital, «Informaciones», publicó esta tarde una entrevista celebrada con el general Pozas, jefe de las operaciones militares en el sector del Centro. El general Pozas ha manifestado, respecto a la marcha de la presente campaña:

«Los jefes de nuestras tropas y los milicianos todos se han dado cuenta perfecta de lo que habían de hacer para ganar la victoria; nuestro triunfo no es una quimera; es una realidad que ya comienza a definirse; luchamos por un ideal elevado».

Cree el general Pozas que el mando único ya se ha realizado, por el ministerio de la guerra, con la estrecha colaboración del Estado mayor.

Interrogado sobre el papel que desempeñan los comisarios políticos, el general dijo que sus funciones responden a la necesidad evidente, porque «si en el ejército en tiempos normales no debe existir un sentido político, en situaciones como la presente es forzosa una colaboración estrecha, netamente ideológica, que concrete las aspiraciones comunes de los combatientes y el pueblo; de las filas de los milicianos han salido ya oficiales perfectos y cuando la guerra termine, esos oficiales serán los que constituyan los cuadros del ejército de la República».

Se incautarán de los espectáculos públicos en Madrid

MADRID, enero 22. Havas. A contar del día 31, todos los salones de espectáculos que en la actualidad se encuentran abiertos, serán ocupados por las autoridades y quedarán bajo el dominio de la «Junta de Espectáculos», que se acaba de crear por decreto: el delegado de prensa y propaganda, Carrer, asistido de un representante de la delegación de Hacienda y de otro de Orden Público, se ocupará de todas las cuestiones relacionadas con la administración y la censura del espectáculo. También participarán en las deliberaciones de ese organismo, seis miembros del sindicato de la industria de espectáculos.

El parte de Madrid

MADRID, enero 22. Havas. La Junta Delegada de Defensa comunica a las 9 y 30 de la noche de hoy:

«En el frente del centro, poca actividad; las tropas del gobierno que operan en los sectores de Guadarrama, Aranjuez y Sur del Tajo, efectuaron distintas operaciones de exploración.

«En el Escorial y el Guadarrama, lo mismo que en Guadalajara, fuego de cañón sin consecuencias.

«En el frente de Madrid, las posiciones leales del Parque del Oeste han sido mejoradas de una manera sensible en las primeras horas de la mañana; por la tarde, las tropas republicanas ocuparon la Escuela Blasco Ibáñez, situada a la derecha de los mataderos, tomando además varias casas contiguas. Las posiciones tomadas poseen gran valor estratégico

«Sin novedad en los demás frentes».

SE PIDE EL EMBARGO DE LAS JOYAS DEL CONDE DE COVADONGA, EN N. YORK

NUEVA YORK, enero 22. (AP.).—J. Justin Franco, abogado de la señora Edelmira Sampedro y Robato, esposa del Conde de Covadonga, se quejó hoy al Tribunal Supremo que el Conde había salido del territorio de la jurisdicción del Tribunal y que reside en la Habana.

Solicitó el abogado de la señora Sampedro que se nombre un administrador judicial para las joyas de la corona española que constituyen, dijo Franco, la única propiedad del Conde en Nueva York.

El Conde de Covadonga ha solicitado la separación marital, oponiéndose la esposa.

Manifestó el abogado que desea que las joyas garanticen la mensualidad de 250 dólares que está obligado a pasar el Conde a su esposa. La mensualidad de enero, añadió, no se ha pagado aún.

Morris Halpern, abogado del Conde de Covadonga, negó que hubiese huído de esta jurisdicción y agregó que regresaría pronto.

SE HAN EFECTUADO MUCHAS DETENCIONES A CAUSA DEL ATENTADO TERRORISTA REALIZADO EN PORTUGAL

LISBOA, enero 22. (Havas).—Han sido detenidos muchas personas, en su mayor parte extranjeros, como consecuencia de las actividades terroristas del miércoles: hasta ahora, los arrestados no lo han sido sino como medida de precaución y para hacer una averiguación cumplida de sus actos. Esta tarde se revocaron las medidas de precaución adoptadas por la escuadra y los servicios del Ministerio de Educación se trasladaron a la sede de la Unión Nacional. El edificio amenaza ruina.

Esta interesante fotografía fué tomada por un corresponsal de guerra en los momentos en que las fuerzas de la Falange desalojaban una casa de las inmediaciones de Madrid, ya destruída por la artillería, desde la que se les hostilizaba. La operación terminó con la rendición de los supervivientes.

Toda la región china de Lanchow se halla rodeada por las fuerzas del Gobierno de Nankín, creyéndose que los rebeldes traten de abrirse paso al Noroeste

A pesar del intenso movimiento de tropas y de los grandes aprestos bélicos oficiales, se cree que el Gobierno trata de amedrentar a Sian Fu con la amenaza de una ofensiva

LOYANG, provincia de Honán, 22 de enero. (The N. Y. Herald Tribune).—Una febril actividad militar reina hoy en esta ciudad y casi todos los servicios de transporte han sido requisados por las autoridades militares para el uso del ejército. El general Ku Chu Tung partió anoche por tren rumbo a Tung Kwan, en Shensi, con su Estado Mayor y los destacamentos escogidos del ejército del Gobierno central.

Aunque todo indica que Nankín se prepara para una gran ofensiva contra los rebeldes de Sian Fú, no es posible obtener confirmación oficial de esto aquí, ya que todos los generales más destacados han marchado al frente. Un funcionario de Nankín aquí dijo hoy que el Gobierno está erigiendo líneas defensivas, pero nadie puede decir con certeza si habrá paz o guerra en China en los próximos días.

Por su parte, los ejércitos rebeldes se preparan para el conflicto, aunque sus jefes no parecen muy entusiasmados ante la posible lucha civil, prefiriendo indudablemente, lograr su fines por vías políticas. Creen, o pretenden creer, que Nankín, no atacará, estimando que el Gobierno central prefiere llegar a una solución pacífica.

Sin lucha, las fuerzas de Nankín han separado al general Yun Suen Chung y sus fuerzas del resto de los ejércitos rebeldes. Aparentemente, el general Yu y tres divisiones de sus tropas están atrapados en Lanchow. Tiene él todo una división dentro de la ciudad y otras en las afueras.

Sin embargo, toda la región de Lanchow está rodeada por las fuerzas de Nankín. Parece inevitable que las fuerzas rebeldes tengan que dejar la región de Lanchow y tratar de abrirse paso al noroeste, por Kansú, intentado llegar a Sinkiang. Los informes de Sian Fú aseguran que la situación allí está ahora controlada por una comisión militar de nueve miembros, tres representando las fuerzas del general Yang, tres las tropas del general Chang Hsueh Liang, y tres a los ejércitos comunistas. Se teme que si el general Yang decide aceptar los términos del ultimátum final que le ha dado Nankín, los jóvenes oficiales, entre los cuales se han infiltrado las ideas comunistas, se nieguen a obedecer sus órdenes. Ya están los muros de Sian Fú cubiertos con afiches con los retratos de Lenin y Stalin, así como con letreros contra el Japón y Nankín. Algunos de los carteles muestran al premier chino Wang estrechando las manos de Adolfo Hitler, mientras dicen a coro: «Abajo el comunismo».

Un avión de Sian Fú aterrizó hoy trayendo a varios refugiados extranjeros. La declaración de éstos es que habían podido comprobar durante el vuelo que los preparativos militares del Gobierno eran superiores a los de los rebeldes.

Se cree que el gobierno de Nankín trata de amedrentar a los rebeldes de Sian Fu con la amenaza de una gran ofensiva

NANKIN, enero 22. (The N. York Herald Tribune).—Al creciente acompañamiento de un clamor, inspirado oficialmente, en favor de la campaña punitiva, las fuerzas armadas del gobierno se están movilizando para actuar contra los rebeldes de Sian Fu. Sin embargo, aún se duda si estos aspavientos son en realidad preludio de guerra o han sido ideados con el objeto de atemorizar a los rebeldes para que se sometan.

Los oficiales del ejército están de acuerdo en que la situación es grave y que el inicio de las hostilidades es sólo cuestión de días, a menos que el general Yang Fu Cheng cambie súbitamente de actitud.

Las preparaciones que se están llevando a cabo para un ataque aéreo indican que el gobierno, tal vez, trate de coaccionar a los rebeldes arrojando unas cuantas toneladas de explosivos antes de que la infantería avance.

Los rebeldes de Sian Fu dicen que la paz debe basarse en los siguientes ocho puntos:

Primero: No más guerras civiles.

Segundo: Frente común contra el Japón.

Tercero: Regreso inmediato de Chiang Kai Shek a Nankín para poner fin a las maquinaciones de las facciones pro japonesas.

Cuarto: Reorganización del gobierno con vistas a eliminar a todo funcionario pro-japonés.

Quinto: Admisión de los comunistas en el gobierno.

Sexto: Retirada de las fuerzas del gobierno de toda la parte oriental, desde Tungkwan.

Séptimo: Amnistía para los presos políticos

Octavo: Retorno a Sian Fu del mariscal Chang Hsueh Liang.

Mientras tanto, los dardos del desprecio y el ridículo público están cayendo sobre el mariscal Chang, quien el mes pasado secuestró al Generalísimo. Cuando llegó aquí, acompañando al dictador chino para aceptar el castigo que le impusiese, el gobierno de Nankín, Chang fué tratado como un hijo pródigo. Hasta hace unos cuantos días esta prohibición ha sido revocando y ahora se acusa a Chang de estar conspirando contra el gobierno, aun en su cautiverio.

UNGUENTO MONESIA
INFALIBLE PARA CURAR LLAGAS, ULCERAS, PANADIZOS, SIETE CUEROS, UÑEROS, GOLONDRINOS, TIÑA, LOBANILLOS &

Causa de la demora de Roma y Berlín en su contestación

Quisieron dar tiempo a que los demás países diesen pruebas de su buena fe

ROMA, enero 22. (AP.).—En un círculo autorizado se aseguraba hoy que la demora de las contestaciones alemana e italiana a la última nota británica en que se pedía la prohibición de la salida de voluntarios para España se debe a que los gobiernos de Berlín y Roma han querido dar tiempo a las potencias que contestaron ya, para que ofrecieran alguna prueba de su «buena fe».

Esta explicación se dió por conducto oficial mientras circulaba la noticia en los centros diplomáticos de que la demora se había acordado por Mussolini y Goering en sus recientes entrevistas con el fin de dar tiempo a Italia y a Alemania para enviar nuevos contingentes de voluntarios a España.

En los centros oficiales se ha desmentido categóricamente esa versión.

La prueba de que las demás potencias desean sinceramente una neutralidad efectiva se ha estado pidiendo por los canales diplomáticos dijo hoy un alto funcionario.

Declaró que no podía decir si los gobiernos de Berlín y Roma han recibido seguridades que les satisfagan, pero indicó que no son Francia y la Gran Bretaña precisamente, los países que constituyen la mayor dificultad.

MATARON A LOS AGRARIOS

MEXICO, D. F., enero 22 (AP).—Despachos recibidos desde San Luis de la Paz, estado de Guanajuato, por el periódico: «La Prensa», indican que 40 rebeldes penetraron en el rancho Dulce Nombre, matando a nueve agrarios; las tropas salieron en persecución de los rebeldes, matando a dos e hiriendo a varios más; los federales tuvieron un muerto.

Anticipándose a un contra-ataque de los rojos en Marbella, las tropas nacionalistas les dieron una batida

Se asegura que una flotilla formada por los cruceros «Canarias» y «Cervera» y el cañonero «Cánovas del Castillo», volvió a bombardear las colinas que dominan a Marbella

GIBRALTAR, enero 22. The N. Y. Herald Tribune.—Hoy se oyó desde aquí tronar la artillería en las cercanías de Marbella durante casi una hora y desde la parte del mar se vieron relampaguear los cañones de los barcos de guerra nacionalistas. Luego se supo que el gobierno rojo ordenó un contraataque de sus milicias al Este de Marbella. Los nacionales se anticiparon a la maniobra roja y lograron rechazarlos, causándole numerosas bajas. Se asegura que una flotilla nacionalista formada por ñonero Cánovas del Castillo, volvieron los cruceros Canarias y Cervera, y caron a bombardear las colinas al este de Marbella, obligando a las fuerzas rojas a replegarse de nuevo sobre Málaga, con grandes pérdidas de hombres y material.

Existe oposición en el Senado de los Estados Unidos a que se sigan concediendo poderes discrecionales a Roosevelt en relación con la neutralidad

WASHINGTON, enero 22. AP. La proposición que hizo hoy el presidente Pittman, de la Comisión de Relaciones del Senado, concediendo facultades discrecionales al Presidente Roosevelt para determinar si los beligerantes extranjeros deben pagar al contado los artículos americanos que compren y llevarse las mercancías en sus propios buques, ha provocado declaraciones de varios senadores, los que han manifestado que se opondrán a la idea de Pittman.

El Presidente Nye, de la Comisión de Municiones, aceleró los preparativos para presentar en el Congreso un proyecto de ley que ordene que las compras que hagan los beligerantes en los Estados Unidos las paguen en efectivo y se las lleven en sus buques, sin dejar esa cuestión a la discreción de Roosevelt.

Al mismo tiempo el senador Borah, miembro republicano de la Comisión de Relaciones Exteriores, declaró que se opondrá a cualquiera proposición que consienta que los buques americanos se retiren del comercio mundial por causa de una guerra extranjera.

Los acontecimientos de hoy indican que habrá choque de opiniones acerca de este asunto de la neutralidad. El senador Thomas ha presentado ya una proposición que concede al Presidente más amplios poderes discrecionales que la medida Pittman.

Aunque Pittman trató de su proyecto con los funcionarios del departamento de Estado no dijo que contara con el apoyo del gobierno.

ASESINARON AL ALCALDE

HAIFA, enero 22 (Havas).—El alcalde de esta ciudad palestina fué asesinado por un individuo que huyó; se cree que la causa del asesinato fuera su negativa a tomar parte en los recientes disturbios.

La influencia de la 'CNT' y de la 'UGT' obligó al Gobierno rojo a realizar una investigación sobre el asunto

Como quiera que los diplomáticos no suelen abusar de sus privilegios, se cree que estos hechos hayan sido obra de los subalternos, máxime cuando aquéllos estaban ausentes

LONDRES, enero 22. (The N. Y. Herald Tribune.)—Los informes llegados de Madrid, al efecto de que los refugiados en distintas Legaciones de esa capital han pagado importantes sumas de dinero por el albergue diplomático, han causado sorpresa e indignación aquí. Se teme que los recientes eventos en la capital española susciten un grave problema internacional, en cuanto al respeto hacia los inmemoriales privilegios, relacionados con el sistema de otorgarle inmunidad diplomática a las Embajadas y Legaciones extranjeras, investidos en las personas de embajadores y ministros.

Las autoridades de Madrid según informes de la prensa aquí, incidentalmente han descubierto que ciertos Representantes extranjeros estaban albergando personas consideradas como sospechosas. Es muy probable que el Ministerio de Relaciones español, hubiera preferido no tomar nota de estas circunstancias, pero dos poderosas organizaciones obreras, la CNT y la UGT, que ahora es una gran influencia, han obligado que se efectúe la investigación.

La situación surgió de la manera siguiente: Hace poco cayó una bomba sobre una casa cerca de una Legación extranjera, zona que el general Franco había prometido respetar. Esa casa estaba ocupada por milicianos madrileños, quienes habían restablecido allí su cuartel general. La bomba causó varias bajas, entre ellos.

Los comandantes de la Milicia habiendo observado ya ciertos movimientos extraños en la Legación adyacente decidieron acusar a la Legación «de comunicarse con el enemigo» no explicándose de otra manera la precisión de la artillería fascista, emplazada en las afueras de Madrid. La Legación fué registrada por órdenes del Gobierno.

No menos de quinientos refugiados, fueron sacados de la Legación y arrestados. A varios cientos más se les permitió quedarse en la Legación. Varios refugiados declararon entonces que habían pagado importantes sumas por el asilo.

Las declaraciones hechas recientemente por los españoles llegados aquí de Madrid, confirman estos informes.

Hay pruebas suficientes para creer que han sido exigidas grandes sumas para la protección diplomática, ya que las cantidades pequeñas han sido rechazadas. Fueron tantas las apelaciones recibidas y tanto el dinero ofrecido que una Legación alquiló una casa vacía para darle cabida a los numerosos huéspedes. Naturalmente ,tal revelación puede afectar los privilegios de que gozan los representantes extranjeros.

Generalmente, los diplomáticos no abusan de sus privilegios, pero es muy posible que los escándalos anteriormente referidos hayan sido obra de subalternos, máxime en vista de que la mayoría de los embajadores y ministros están ausentes de la capital española.

Polonia prohibe la exportación de grano en 15 días

Esta orden se refiere al centeno y estará vigente durante una investigación

Por Gilbert REDFERN

VARSOVIA, enero 22. (The New York Herald Tribune).—Con un millón de personas en Polonia recibiendo el socorro pecuniario del Gobierno, y con la circulación de persistentes rumores acerca de que habrá hambre en los distritos orientales del país el gobierno determinó hoy prohibir nuevas exportaciones de centeno.

Esta orden estará vigente por 15 días. Más tarde, se harán investigaciones por la comisión gubernamental para determinar si se ha de permitir la exportación de grano después de terminado ese período.

El mariscal Smigly Rydtz, líder político militar de Polonia, retornó a esta capital después de haber pasado diez días en las montañas del Sur descansando y convaleciendo. Se dice que su retorno indica que pronto ocurrirán importantes sucesos políticos.

Hace días el gobierno ordenó la confiscación de una edición del diario «Kurjer Poranny», órgano oficial de los elementos liberales en el gobierno, por haber publicado el texto íntegro de las declaraciones adoptadas en el congreso del partido campesino. Varios ministros del Gabinete, afiliados con la izquierda política polaca, han amenazado con presentar sus renuncias.

El año pasado Polonia exportó más de un millón de toneladas de granos principalmente trigo y centeno. Se trató de aumentar las exportaciones para obtener divisa con que comprar productos primarios, necesarios para el programa de rearmamento. Estos embarques de granos han terminado casi con las reservas, viéndose ahora Polonia en situación precaria, especialmente debido al intenso frío que ha reinado en las últimas dos semanas.

Hasta ahora no ha caído nieve sobre las regiones trigueras de Polonia. En vista del rigoroso invierno se estima aquí que las cosechas de trigo y centeno del otoño se han arruinado por falta de nieve que proteja la tierra. En tal caso, Polonia se vería frente a una verdadera catástrofe económica.

BOLSA DE VALORES

BERLIN, enero 22 (The N. Y. Herald Tribune).—El tono de la Bolsa hoy, fué irregular, y las negociaciones limitadas. Los cambios en las cotizaciones fueron insignificantes. Los aceros se mostraron flojos y declinaron fraccionalmente. Hubo tranquilidad en la sacciones de máquinas y textiles. Entre las eléctricas «Semiens Und Halse» avanzaron nuevamente punto y medio.

LONDRES, enero 22 (The N. Y. Herald Tribune).—Las operaciones bursátiles se vieron algo restringidas hoy por la preponderancia de las ventas para liquidar ganancias y aunque el tono general se mantuvo firme, la tendencia de los precios hacia el cierre, fué errática.

Las acciones petroleras desplegaron fuerza debido a compras continentales. Las esperanzas de que Hitler mitigue los temores de la guerra, en su discurso de enero 30, propició la compra de emisiones alemanas en el mercado extranjero. Las «Brazilian Tractions», gozaron también un buen día.

PARIS, enero 22 (The N. Y. Herald Tribune).La Bolsa abrió apática con casi todas las cotizaciones a un precio inferior a los niveles del jueves. Durante la sesión la tendencia mejoró notablemente, aumentando al mismo tiempo el número de transacciones y prevaleciendo hacia el cierre una atmósfera de satisfacción.

Las perspectivas más optimistas de la situación internacional, particularmente en las relaciones franco-alemanas, afectaron la Bolsa en este sentido, reflejándose en el alza de los bonos del empréstito Young.

Durante los meses de enero y febrero la Bolsa no abrirá los sábados.

LA MEJOR SASTRERIA A LA MEDIDA
LA CASA COFIÑO
SUPREMA GARANTIA
NEPTUNO 87. TEL. M 2050.

Dr. ROSATI
DENTISTA
O-Reilly 67 — Tel. A-9422

34 kilómetros en Granada, avanzan los nacionalistas

Los rojos sufrieron 86 muertos y 29 prisioneros, entre ellos dos capitanes

SALAMANCA, enero 22. (Havas).—El coronel Francisco Martín Moreno, secretario del G. C. G. nacionalista, emitió esta noche a las 8 el siguiente parte oficial, en que se hace un resumen sobre la marcha de las operaciones militares:

«Ejércitos del Norte: Divisiones V VI y VIII y Divisiones de Avila, Soria y Madrid, fuego de fusilería sin importancia, en los diferentes frentes.

«Ejércitos del Sur: Efectuamos un avance de cerca de 34 kilómetros, en la provincia de Granada, tomando a Alhaca de Granada y otras poblaciones, tras de un combate de varias horas; hicimos al enemigo 86 muertos y 29 prisioneros, entre los cuales se cuentan los capitanes de infantería de marina, Antonio Morice y Antonio Pérez Conde; entre los tenientes prisioneros se halla uno apellidado Iravedra; varios de los prisioneros están heridos, por haberse tratado de fugar de las filas enemigas. El jefe de un batallón Braulio Fuentes, logró fugarse de las fuerzas marxistas, siendo herido, sin embargo, por sus perseguidores. El material de guerra que tomamos al enemigo es importantísimo.

«Durante un reconocimiento realizado en el frente de Estepona hallamos ocho cadáveres con sus pertrechos; también ocupamos muchas cajas con materia para fortificaciones y comunicaciones.»

LA REVOLUCION DE ESPAÑA

Al fin, la liberación..!

La llama colosal cogió asimismo la calle del Matadero, en su acera derecha de bajada. También en ella los rojos iban escalonando los boquetes, pasando de una casa a la contigua. El incendio los detuvo... Y sobre el estallido interminable de granadas y de bombas, echóse el humo denso del incendio, tajado por la bravura de las llamas furiosas en turbión...

Ya entonces se acercaba la tragedia inevitablemente a su final. Las tropas de Galicia ya se hallaban en la cumbre del Naranco. Conquistaba lo el Tercio, trecho a trecho, ayudado de estas tropas, en esfuerzo titánico y bravío... Necesitaban subir: necesitaban presentar el pecho a las hileras de balas de ametralladoras múltiples: necesitaban perseguir los hombres en quiebras de roca viva, y en hoyadas de tierra pedregosa. Un gran baluarte, el Naranco, todo lleno de almenas de cantal, que vomitaba las balas como si las echase de su entraña, en toda la extensión de sus escarpes y por todas las puntas de sus riscos...

—Esto fué más que Toledo...!
—contaban los legionarios, ya acabada la hazaña incomprensible.

La hazaña incomprensible había teñido todas las rutas del monte con sangre de la Legión. Cayeran en gavilla los soldados: cayeran en montón los oficiales... Pero los que quedaban, de unos y otros, iban enloquecidos de bravura a la busca de la cumbre, saltando sore trincheras, tirando bombas de mano, cercando breñas y copando hombres, que dejaban allí, cara a las nubes, atravesado su cuerpo por la hoja del cuchillo del fusil. No hubo allí redención, y no hubo fuga: hubo muerte y coraje nada más... Y hubo que tras la lucha sin descanso, la Legión desplegó arrogantemente sobre la cresta del monte la bandera bicolor...

A la vez, del Naranco bajó un grito:

—Viva España...!

Nada más...

—Y esto fué más que Toledo...!

La gesta heroica continuó su marcha. Oviedo vió la bandera: todos cuantos luchaban en sus calles advirtieron la bandera... Tornó a agigantarse el ímpetu, e incluso la emoción se hizo heroísmo. Ya ocupaban los rojos varias calles del cinto de la ciudad. En cuanto vieron el riesgo, ya empezaron los rojos a quemarlas. Secundaba el avance de las fuerzas la aviación nacionalista, que les abría camino hacia la urbe por el borde del Naranco, y que las ayudaba dentro de ella con una actuación tenaz. Volaba la aviación en giros lentos, bajaba sobre los rojos, dejaba caer sus bomas... Y tornaba a sus giros otra vez, y echaba una flecha de humo para fijar a las fuerzas el nuevo avance que debían cubrir...

De pronto, de la Argañosa —rebasados los bordes del Naranco— salieron cara a Oviedo varios hombres... También acometían locamente, con bombas, con fusiles, con cuchillos, abriéndose camino entre las masas, con arrojo, con fiereza, con seguridad, con ira... Eran los guardias de asalto que echaba sobre Oviedo la Coruña. Tras estos hombres irrumpieron otros, y ya arribaron, unidos, al mismo corazón de la ciudad. En los extremos continuaba el fuego: soldados, legionarios, guardias, foros... se sumaron a los hombres —a los seiscientos hombres que quedaban en las líneas de defensa— y a poco, todo acabó.

Era el 18 de octubre... El comedor del convento de los Padres Dominicos estaba lleno de rojos. Tenían treinta y seis platos de lentejas que ya se preparaban a comer. Unos momentos más tarde, un moro lanza a vuelo la campana, y quienes se presentan a la mesa son moros y falangistas.

Oviedo quedaba libre. Toda su población, en plena calle, lanza el grito augusto:

—Viva España...!

Toda su población lloraba, entonces... Y aún en alguna barriada resonaba el pregón de la Legión, que entraba a la bayoneta:

—Viva la muerte...!
España, la inmortal...!
Toda la población lloraba, así..

C. CABAL.

DINERO
sobre alhajas
Prendas de Ocasión a precios sin competencia.
LA REGENTE
Neptuno y Amistad.

Asegúrase que Hitler ha arrendado a Portugal por 99 años la colonia de Angola, rica en materias primas

Dicha posesión africana abunda en todo aquello por que Alemania suspiraba: oro, plata, manganeso, cobre, algodón, goma, aceite de palma, marfil, ganado, pescado seco y salado

BERLIN, enero 22. (AP.)—La primera colonia alemana de la post guerra puede ser un pedazo de Africa considerablemente mayor que la propia Alemania que contiene mucha materia prima valiosa, según se decía esta noche en los círculos informados.

No se ha obtenido confirmación oficial, pero persiste la noticia de que el Reichsfuehrer Hitler está a punto de arrendar parte de la Angola portuguesa por 99 años. El resultado de las negociaciones, se decía hoy, se anunciará cuando el Reichstag se reúna el 30 de este mes.

Hay acaloradas discusiones en los círculos nazis sobre la anunciada adquisición, que algunos consideran como una compra más bien que un arriendo.

Se dice que muchos jóvenes ingenieros y técnicos alemanes han formulado ya planes definitivos para ir a Angola tan pronto como se celebre por el Reichstag la citada sesión.

Las gestiones para adquirir a Mozambique, en la costa oriental africana, se han abandonado, según se dice en centros autorizados, a causa de la oposición británica.

La lista de los recursos del territorio en cuestión coincide con la materia prima que tanto ha estado buscando Alemania en los últimos años: oro, plata, manganeso, cobre, algodón, goma.

Jamás ha habido escasez de café durante el régimen de Hitler debido a que los países productores de esa semilla están siempre dispuestos a cambiar el producto por manufacturas alemanas.

Sin embargo, los alemanes confiesan con satisfacción que Angola tiene café en abundancia y también aceite de palma, marfil, ganado, cueros y pescado seco y salado.

La carne no abunda en Alemania este invierno, de manera que se considera muy grato que este país adquiera una colonia que cuenta con abundante ganado. En Angola, además, hay hierro y depósitos de petróleo.

Qué número de habitantes podrá absorber Angola es cosa que depende, entre otras cosas, del clima, que «no está particularmente adecuado para los europeos» a lo largo de sus 900 millas de costa. Pero en el interior, en la vasta planicie, se dice que los europeos gozan de salud y vigor.

Angola tiene unos 2.500,000 habitantes y los observadores entienden que hay sitio abundante para los colonizadores.

Se cree que Alemania pagará 200 millones de marcos oro, o sea unos $80.000.000 a Portugal.

El barón Rheinbaden recomienda a los alemanes que vean en el discurso de Roosevelt de Buenos Aires más qu sus críticas a Alemania, su deseo de preservar la paz

BERLIN, enero 22. (AP.)—El barón Rheinbaden, ex-secretario del estado prusiano, expresó hoy ante el Instituto Ibero-Americano el temor de que el continente americano se aleje de Europa en el caso de que persistan los actuales odios y animosidades.

El discurso trató principalmente de la reciente Conferencia de Paz de Buenos Aires. El barón elogió los esfuerzos del Presidente Roosevelt por preservar la paz.

Dijo que las esperanzas que había abrigado el Presidente Roosevelt de orientar económicamente a Suramérica hacia los Estados Unidos no han cristalizado. Recomendó a su auditorio que tuviese en cuenta «los esfuerzos del Presidente Roosevelt hacia la paz que su disposición crítica hacia la nueva Alemania.

M.E.C.D. 2016

HABANA Y ALMENDARES INICIARAN ESTA TARDE UNA IMPORTANTE SERIE

HAY UNA GRAN REACCION EN EL EQUIPO DE LOS "TIGRES"; PELIGRA EL INVICTO DEL "IBERIA"

SPORTS DIARIO DE LA MARINA SPORTS
PAGINA CATORCE — LA HABANA, SABADO, 23 DE ENERO DE 1937 — AÑO CV

DESDE EL BULL PEN

Las cosas de Fresco Thompson, pequeño infielder con un corazón de oro.—Lo que es para muchos el inicio de una temporada de base ball.—Interesante historia.—Comentarios

(Por PEDRO GALIANA)

¿Se acuerdan ustedes de Fresco Thompson, aquel chiquitín infielder que nos trajo el Brooklyn durante la primavera de 1931 que era oriundo de Centerville, Alabama? A lo mejor, no. Pero, Fresco era lo que los americanos llaman un «nice guy» (un buen chico) y dejó siempre buen recuerdo por donde quiera que pasó. El «quién es quien en base ball» dice que nació en 1903, que pesa sólo 155 libras y que no mide más de 5 pies, 7.5 pulgadas de estatura. Estuvo en Omaha, de la Liga del Oeste, pasando después al Kansas City, New York Giants, Filadelfia, Pittsburgh, Buffalo y Brooklyn. Todo en menos de 15 años que lleva en el game. El año pasado desempeñó la segunda base del club Minneapolis en la Asociación Americana, y los records dicen que si bien es cierto que no inventó la pólvora, ni cosa que se le parezca, actuó al menos a satisfacción de su mentor.

Bien, Fresco estuvo hace días por New York. Habló de los Giants, de su chance para 1937. De los Yanks. De su poderoso equipo. Y del Brooklyn y de las cosas que tiene que hacer Burleigh Grimes para devolver al team a la primera división. Sus frases fueron oídas y comentadas. Y ello ha dado oportunidad a todos de conocer lo que piensa el «Little Fresco» sobre una season de base ball.

Para Thompson, una campaña basebolera no es más que:

Una lucha de contratos... Una marcha desde las frías tierras del Norte hacia los confortantes Estados del Sur... Seis semanas de estancia bajo el protector sol tropical de la Florida... Una buena vida en hoteles, paseos y teatros, mientras otro es quien paga las cuentas de gastos... Remedios para evitar las quemaduras de la piel... Carreras de galgos por las noches... Carreras de caballos... Charley-horses... Estancia en hoteles de mala muerte en el retorno al home-ground para iniciar la temporada... Viajes constantes en trenes, teniendo que llegar y salir a la hora indicada... Una serie de novatos dejados atrás con el corazón destrozado y convencidos de que el Big Show no es precisamente un lecho de rosas... Mañanas esperanzadas... Publicidad abierta en los periódicos, cuyos redactores, no teniendo otra cosa que decir en favor del team, toman a los players para levantarlos y dejarlos caer a su antojo... Día de verdadera tensión al abrirse la temporada... El sueldo empieza a correr oficialmente en el club... Gran número de fanáticos en los stands... Cigarros, tabacos, score-cards!... Los managers rivales se saludan... Fotógrafos por doquier... Caminata hacia el asta del center field... El Himno Nacional... Excitación en el público al lanzarse el primer strike... Todo el mundo animado porque «esto esté en marcha otra vez»... La estrella del equipo empuja la primera carrera y hay aplausos en los stands... Los vendedores hacen su agosto... Maní! Perros-calientes! Coca-Cola...! Conversación en el club-house después del juego... Disculpas de que estuvo mal... Y saludos al que logró destacarse...

El primer viaje de la novena!... Juego de barajas en el tren... Todo el mundo con maletas nuevas y radios portátiles... Los reporters escribiendo más que nunca... ¿Qué tal estarán los equipos del Oeste?... Propinas de 10 centavos para camareros, bell-boys y empleados de hoteles... **Wrigley Field, Chicago**... El Lago Michigan... Parece un espejo interminable... Gran animación en el home de los Cubs... Los palcos están pulcramente arreglados... Acomodadores con trajes relucientes... El club-house sin una mácula, sin un solo inconveniente... Las cercas del right field lucen tan próximas que casi pueden tocarse con la mano... Tras el pitcher's box, una cinta blanca de fanáticos en mangas de camisa que marean completamente al hitter.. Las más destacadas figuras del mundo bajo de Chicago, situadas en los mejores palcos del field... Aquel señor de cara contrahecha y toscos ademanes no es más que el «Enemigo Público Número 1» de la ciudad... Pero sus abogados lo tienen en libertad bajo fianza... O tal vez, bajo palabra de honor (on parole) de que «no ha de meterse en el futuro con nadie»...

El Juez Landis luce una vez más su melena blanca... Después de dos games, llega el «Día de las Damas»... Muchas chiquillas preciosas se acercan al dougout en busca de autógrafos... Kiki Cuyer constituye una sensación por su velocidad en las bases... Billy Herman continúa, como siempre, con el traje sin lavar... **Sportsman's Park, San Luis**... El terreno metido en una atmósfera soporífera... Mucho calor en la ciudad... Hermoso, a través de su curso, el boulevard hecho en honor de Charlie Lindbergh... Al final, el parque del Municipio, donde cientos de novatos ensayan en un afán de llegar algún día al Big Show... Un cuadro pésimo para el fildeo... Branch Rickey... Frank Frisch... Dizzy Dean... Otro día de las damas... No se sabe de ningún recluta «puesto en alto» por los periodistas en la primavera que haya hecho todavía alguna novedad... Muchos batazos rebotando contra el pabellón del right... Más autógrafos... **Redland Field, Cincinnati**... Diferente caminata hacia el terreno todos los días... ¿Dónde se meterán los fanáticos después del día inaugural?... Un infield maravilloso... Como mesa de billar... Se puede juzgar una pelota desde cualquier ángulo... Charlie Dressen tratando de salir adelante con una combinación de veteranos y novatos de mala muerte... Paul Derringer... Babe Hernan... **Forbes Field, Pittsburgh**... La ciudad del humo... Parece como si toda la ciudad estuviese en una constante fumadera Hermoso terreno en el distrito de Oakland... Las piernas «gambadas» de Honus Wagner... Figuras de Harry Greb en todas las vidrieras... El palco de la prensa en lo último del Grand Stand... Verdaderos lobos en el left field, metiéndose constantemente con el outfielder visitante... Cincuenta centavos de recompensa a cada fanático que devuelva una pelota nueva...

Baker Bowl, Filadelfia... Calles amplias, negras, como una pista de caballos... Público silencioso por las calles... Insultante en los stands... El campo de juego parece una casita de muñecas... Muchos apostadores burlándose de la justicia... A todo pulmón anuncian sus apuestas... Chuck Klein... Los pitchers endemoniados por la proximidad de las cercas... El indomable espíritu de Jimmy Wilson... El Public Ledger... **Ebbetts Field, Brooklyn**... Subways... La Franklin Avenue... Fanáticos cascarrabias .. Fanáticos que no perdonan nada... Hay que vencer o morir... Uncle Robinson... Casey Stengel... Burleigh Grimes... Nuevos stands en el left field... Muchos alemanes apoyando al team local.. «Vi van to vin! Vi van to vin!»... Lucha sangrienta entre los propios oficiales del club. **Braves Field, Boston**... La ciudad de las judías... Carretones por donde quiera... Se vive como en 1870... Magnífica comida en los hoteles... Muchos colegiales por las calles... Fenway Park... Amplio campo de juego... Las cogidas de Rabbit Maranville... Fanáticos bien vestidos en los stands... Cuando los locales hablan, parece como si hubiésemos llegado a Inglaterra... Inglés puro... El de Paul Revere...

Polo Grounds, New York... Stands de dos pisos... Anuncios enormes en el left y en el right... Infield de tierra colorada... Monumento a Eddie Grant... El magnavoz anunciando las baterías.... ¡Attention, please!... For the Giants!... Todo el mundo hablando de McGraw, McGraw y McGraw... Palomones que se convierten en home runs... Estrellas del cine, del radio y de la escena en los palcos... Empleados del Subway, presenciando los matches desde los elevados... La screwball de Hubbell... Melvin Ott jugando hand ball con los batazos que se conectan por el rigt field... Esto es el base ball.

New York vs. San Luis
(GIGANTES) (CARDENALES)
8o. 9o. Concurso de Tapitas de "LA TROPICAL"
Los que obtengan premios de billetes en estos Concursos, recibirán una invitación, para un juego GIGANTES vs. SAN LUIS 13 y 14 de Marzo de 1937.
Cervecería LA TROPICAL

ANIBAL Y GAYARRE FRENTE A FRENTE EN DOS PARTIDOS DE INTERES, EN H.-MADRID

Vienen nuevos pelotaris a reforzar el cuadro del Habana-Madrid. Grandes partidos en la función corrida de hoy. Sarmiento, Montes, Gayarre y Aníbal en el intermedio de la noche

El Habana-Madrid refuerza su cuadro de pelotaris. Dos muchachos de mucho juego llegarán a nuestra capital perfectamente contratados por la empresa de dicho frontón. Los atletas Miranda y Manjarres son esperados para el domingo 31 del mes actual y pronto comenzarán a lucir sus habilidades en la cancha de la Bombonera.

También llegarán poco después, procedentes de España, como los dos que acabamos de nombrar, tres pelotaris jóvenes más y entonces ya habrán logrado Ramiro y Comesaña ver realizado parte del sueño que ha venido inspirándoles en los últimos meses.

Para la función corrida de hoy se han preparado dos programas de Liga Grande. Una batalla de alta emotividad será el match intermedio de la tarde con Montes Menor y Constante en los cuadros alegres y Aníbal y Gayarre en la mera zaga. Estos dos zagueros son ahora rivales naturales, mientras que el Guajirito y su contrario lo han sido durante varios años.

Un encuentro pleno de equilibrio que seguramente ha de tener en pie a los fanáticos durante todo su desarrollo.

Izaguirre figura en el último de la tarde con el pundonoroso Cubota en la zaga y tienen ambos por contrarios a Federico y Bernal, una pareja de mucho juego difícil de derrotar.

Aníbal y Gayarre vuelven a la cancha en el intermedio. Montes también vuelve, pero Sarmiento será el hombre de quien dependerá en gran parte el desarrollo y hasta el desultado de dicho combate. Algo grande ha de ser ese match intermedio de la noche en el Habana-Madrid.

Partido en que figure Carlos, será partido de mucho interés. Porque el joven zaguero está jugando mucho y sus rivales tendrán que ser buenos forzosamente para poder alternar con aquel. Y eso ocurrirá en el último nocturno con Constante y Cubota frente a Pascau y Carlos.

HABANA-MADRID

Programa de la función corrida de hoy que comenzará a las 3 de la tarde.

PRIMER PARTIDO. A 25 tantos. Vega y Girón, blancos, contra Unzueta y Vales, azules. A sacar ambos del cuadro 14 y medio.

PRIMERA QUINIELA. A 6 tantos. Vega, Girón, Unzueta, Vales; Aníbal y Montes Menor.

SEGUNDO PARTIDO. A 30 tantos. Montes menor y Aníbal, blancos, contra Constante y Gayarre, azules. A sacar ambos del cuadro 14 y medio.

SEGUNDA QUINIELA. A 6 tantos. Constante Gayarre, Izaguirre, Cubota, Federico y Bernal.

TERCER PARTIDO. A 30 tantos. Izaguirre y Cubota, blancos, contra Federico y Bernal, azules. A sacar ambos del cuadro 14 y medio.

Por la noche a las 8:30:

PRIMER PARTIDO. A 25 tantos. Cesar y Azpeitia, blancos, contra Salvador y Vales, azules. A sacar los primeros del 14 y los segundos del 14 y medio.

PRIMERA QUINIELA: A 6 tantos. Oscar, Azpeitia, Salvador, Vales; Aníbal y Montes menor.

SEGUNDO PARTIDO. A 30 tantos. Sarmiento y Aníbal, blancos, contra Montes menor y Gayarre, azules. A sacar los primeros del 14 y medio y los segundos del 14.

SEGUNDA QUINIELA. A 6 tantos. Sarmiento, Gayarre, Constante, Cubota, Pascau y Carlos.

TERCER PARTIDO. A 30 tantos. Constante y Cubota, blancos, contra Pascau y Carlos, azules. A sacar ambos del cuadro 14 y medio.

Teniendo necesidad de jugar su última entrada venció el Marianao al Sta. Clara

El match de ayer fué de muchas alternativas, habiendo ganado el Marianao en el inning de recoger los bates. Jorge Comellas fué al box nuevamente, en rescate de Marino Rodríguez y aguantó al Marianao. Forbes explotó. Hoy: a las 3 p. m.

LOS «CUBAN STARS» IRAN A SANTIAGO DE CUBA

(Por PEDRO GALIANA)

Completando su última invasión por la Habana, los Leopardos del Santa Clara cayeron ayer tarde ante el equipo del Club Marianao con score de 7x6, en un match de muchas alternativas y altas y bajas, para cerrar su visita a esta ciudad con un record de victorias e igual número de derrotas .Vencieron al Almendares el miércoles. Dividieron honores con el Habana el jueves y perdieron ayer con el Marianao!

Después de esta caída el team de Julio Rojo mantiene sólo una pequeña ventaja de seis puntos en el primer lugar, fáciles de perderse si el Marianao se muestra fuerte en su visita esta semana al terruño villaclareño y le gana la serie a la troupe de Emilio de Armas.

FUE UN MATCH POCO EXCITANTE

El encuentro de ayer no tuvo nada de excitante.El Marianao comenzó bateándole fuertemente al «Indian» Torres, llegando al extremo de tomarle una delantera de 4x0 en el score. Al llegar al quinto inning, empero, Martín Dihigo aflojó y ésta fué la oportunidad que aprovechó el Santa Clara para anotar tres veces, poniéndose al borde del empate.

Al salir del box el Indio Torres, entró Marino Rodríguez, pero, el experimentado lanzador no pudo hacer nada frente a los players del «hombre team», y el joven Jorge Comellas tuvo que salir en su rescate, en medio de un rally que produjo dos carreras en el sexto inning.

COMELLAS PITCHEO BIEN.

Como siempre, Comellas respondió a la confianza de Rojo. Cuando se hizo cargo del box, encontró hombres en primera y segunda, una carrera dentro y sin outs. El primero que le fué al bate fué Silvio García, que tocó una plancha por tercera. Jorge aceptó limpiamente el batazo, pero, tiró tardiamente a la antesala y se produjo el fielder-s choice, llenándose las almohadillas.

En estas condiciones,—(había tres en bases sin outs)—todo el mundo pensó que el Marianao alcanzaría un rally decisivo, sorprendente, especialmente si se tenía en cuenta que la batería carmelita estaba en turno, pero, los «muchachos» habían olvidado el pitching certero que está desplegando Comellas en estos días. Y esa labor, ejecutada en ese momento oportuno, contuvo el chaparrón que aparentemente se le venía encima al team.

Con las bases llenas, un hombre anotó cuando Jorge lanzó un wild, pero, los otros quedaron mansamente en las bases, al morir Veitia, Leonard y Santaella en fáciles jugadas. Veitia se atracó de ponche, y Leonard y Santaella produjeron lances por el infield.

EL EMPATE

A última hora, en el noveno inning, cuando el Marianao parecía perfectamente asegurado con su delantera de 6x4, los Leopardos pusieron en práctica un bonito batting rally en el que ligaron tres hits con un error de Javier Pérez para anotar las carreras del empate, pero, al cumplir el Marianao su último turno del game, y estando el zurdito Forbes en la goma, el pequeño hurler se puso wild y dió una base por bolas a Cando López, con las almohadillas llenas y un solo out.

Así ganó el Marianao, 7 por 6, y recuperaron el aliento los que habían hecho sus apuestas al team de Dihigo desde los primeros instantes.

En el game de ayer volvió a trabajar detrás del home plate el umpire Maestri, que se suponía había renunciado, con Kico Magriñat en el infield.

Después del choque, Maestri se acercó para decirnos que la misma Liga le había pedido que actuase, en espera de la resolución que a su caso ha de dar el Comisionado Galíndez.

Aparentemente, esta es la impresión que tenemos, el coronel Galíndez levantará la multa impuesta, para devolver a los jueces la autoridad que necesitan.

El día primero de febrero, probablemente, tendrá lugar el match de los veteranos, y será curioso ver a Kiko Magriñat tratando de realizar outs en las bases, mientras los players del campeonato, convertidos en jueces, tienen en su mano el chance de ponerse «even».

Entre inning e inning se comenzó en el palco de la Prensa el anunciado viaje de los Cubans Stars a Santiago de Cuba, para jugar en esa ciudad los días 20, 21 y 22 de febrero.

José María Fernández dirige la novena, que llevará en sus filas a Lázaro Salazar, Rodolfo Fernández, Martín Dihigo, Santaella, Perico Arango, Javier Pérez, y otros más. Un representante de un periódico de Santiago de Cuba estuvo el jueves en esta ciudad para ultimar todos los detalles relacionados con la tournee.

Esta tarde comienza la serie Habana vs. Almendares en la que los rojos esperan hacerse de sentir. Hasta ahora, el Almendares ha «zarandeado» de lo lindo al Habana cada vez que las dos novenas se han enfrentado, pero, Olivares piensa reír último, que es cuando se ríe mejor.

Rodolfo Fernández está señalado para pitchear el game de esta tarde. Tomás de la Cruz es la selección del Habana y el encuentro comenzará a las tres.

El score de ayer:

SANTA CLARA

	V.	C.	H.	O.	A.	E.
H. Hernández, ss	5	0	0	2	7	1
A. Rodríguez, 3b	5	0	1	2	4	1
H. Williams, 2b	5	0	0	3	3	0
S. Amaro, lf	4	0	0	2	0	0
W. Perkins, c	4	0	0	3	0	0
J. Vargas, cf	4	2	2	0	0	0
C. Blanco, 1b	4	2	2	13	0	0
A. Castaño, rf	4	2	2	0	0	0
Ar. Torres, p	1	0	0	0	1	0
R. Brown, (1)	0	0	0	0	0	0
M. Rodríguez, p	0	0	0	0	0	0
J. Comellas, p	1	0	0	0	0	0
J. Rojo, (2)	1	0	1	0	0	0
L. Forbes, p	0	0	0	0	1	0
Totales	38	6	10	25	16	2

MARIANAO

	V.	C.	H.	O.	A.	E.
J. Pérez, 3b	5	0	2	1	3	1
S. García, 2b	4	0	0	2	3	0
M. Veitia, lf	4	1	1	0	0	0
W. Leonard, 1b	4	2	2	12	0	0
C. Spearman, rf	4	1	2	2	0	0
A. Santaella, ss	3	1	1	2	4	1
F. Guerra, c	4	0	1	4	1	0
L. López, cf	3	1	1	4	0	0
M. Dihigo, p	3	1	1	0	1	0
Totales	34	7	11	27	12	2

(1) bateó por Torres en el 5o.
(2) bateó por Comellas, en el 9o.

ANOTACION POR ENTRADAS

Santa Clara .000 030 102—6
Marianao .013 002 001—7

SUMARIO:

Carreras empujadas: López, Leonard 2, Guerra, Castaño, Martínez 2, A. Rodríguez 2, J. Pérez, Rojo, C. López.
Dobles: Martínez, Guerra.
Triples: Leonard.
Sacrifices S. García, Santaella.
Bases robadas: Williams, J. Pérez
Double plays: Williams a Martínez a Blanco.
Struck outs. Dihigo 4, Torres 1, Rodríguez 0, Comellas 1, Forbes 0.
Bases por bolas: Dihigo 1, A. Torres 3, Rodríguez 1 ,Comellas 1, Forbes 2.
Wilds: Comellas.
Tiempo: 2.07.
Umpires: Maestri, Magriñat.
Observaciones: Hits a Torres; 7 en 4 ing y 18 vb. Rodríguez 3 en 1 in 6vb; a Comellas 0 en 3 in 9vb Perdió Forbes, Con un out la carrera decisiva.

Bob Pastor, cuya pelea con Joe Louis está constituyendo actualmente el tema de todas las conversaciones entre los críticos de boxeo de New York.

SANCHEZ JUGARA vs. MARTINEZ EN EL VEDADO TENNIS

Comienza esta tarde el campeonato de veteranos en el Vedado Tennis Club

Esta tarde, a las tres y en los courts del Vedado Tennis Club, donde la Federación Amateur Cubana de Lawn Tennis ha establecido su stadium de tennis, montándose adecuadas graderías para que el público pueda presenciar cómodamente los partidos, comenzará el campeonato nacional de veteranos, efectuándose los cuatro encuentros correspondientes al primer round.

Doce jugadores se inscribieron para participar en el evento de singles, figurando entre estos Benjamín García, Joaquín Pardo, Fernando Martínez Zaldo, Charles de Zaldo, Juan B. Garat, Jorge Sánchez Romero y otros destacados jugadores.

Los cuatro matches de esta tarde son en extremo interesantes, batiéndose en uno de ellos Arnald Recalt contra M. A. Bolaños mientras en otro de los correspondientes a la parte superior del draw se enfrentarán Guillemo Garrido y Benjamín García, el campeón del pasado año.

Los dos matches pertenecientes a la parte inferior del draw reunen, a más de la indudable paridad en la competencia, el gran interés de rememorar grandes batallas del pasado, al enfrentarse en dichos partidos jugadores que fueron considerados estrellas en la dorada época de nuestro tennis.

Jorge Sánchez Romero y Fernando Martínez Zaldo se batirán en uno de estos partidos que recordarán aquellas luchas pretéritas, cuando Bebito era la principal columna del Ferroviario y el Chivo Martínez integraba con Ignacio Zayas la invencible pareja Zayas-Martínez.

El otro partido enfrentará a dos vedadistas de toda la vida: Joaquín Pardo y Charles de Zaldo, jugadores brillantes, pero poco afortunados en las competencias nacionales.

Hoy quedará cerrado el plazo de inscripción para el campeonato femenino en opción a la Copa Sportsgirl, interesante justa de round robin que debe comenzar el próximo lunes en el Vedado Tennis Club y que esperamos marque una poderosa reacción en el tennis femenino, tan necesitado en la actualidad de un verdadero interés por las tennistas nacionales.

DICK COFFMAN FIRMO AYER SU CONTRATO

NEW YORK, enero 21 (AP).—Dick Coffman, que el año pasado ganó muchos juegos para los Gigantes actuando de tapón en los momentos críticos, envió hoy su contrato firmado, aceptando la cantidad que le ofreció Bill Terry. Otro que firmó hoy es el outfielder Leslie Horn.

PRACTICA HOY EN REGLA, EL «YARA»

Los players del club Yara salen esta tarde a la «cancha». Deseosos de hacer un bonito papel en el campeonato de base ball que se avecina, los yaristas se reunirán esta tarde, a las dos, por primera vez en os terrenos de «Galbán y Lobo» y se proponen iniciar un productivo entrenamiento que les coloque en disposición de luchar por el pennant de los aficionados.

El Yara, club popular, por el que siente y padece el querido Chichí Córdoba, presentará este año algunas nuevas caras, que darán más vida al team. Tendrá el team nuevos catchers y pitchers que aumentarán la categoría del conjunto.

Ya lo saben los yaristas, esta tarde, a las dos, en los terrenos de Regla.

ESTA LIBRE LA SEGUNDA BASE DE LOS "CARDS"

Cree Frisch que él mismo tiene chance para optar por la segunda base del equipo

SAN LUIS, enero 22. (AP)— Siempre hay cierta seguridad en las cifras, por eso los Cardenales de San Luis, que tienen intención de capturar este año el pennant de la Liga Nacional, han anunciado que llevarán 43 hombres a los campos de entrenamiento que ha de establecer el conjunto en Daytona Beach, en la Florida.

El squad, uno de los más grandes que ha llevado el team a los campos del Sur, incluye 18 pitchers, cinco catchers, 11 infielders y nueve outfielders. Doce de los jugadores son veteranos, tres finalizaron la pasada campaña con el team, dos de ellos—el pitcher Lon Warneke y el outfielder Bordagaray—fueron obtenidos en cambios y los 26 sobrantes pertenecen al grupo de los llamados reclutas.

Dos o tres de estos muchachos irán exclusivamente al campo de entrenamiento a guisa de experiencia, pero, en otros casos, los jugadores irán a luchar por los distintos puestos regulares del team, ya que según Branch Rickey, «nadie tiene asegurada su posición entre los Pájaros Rojos».

La abundancia de pitchers en el material de entrenamiento debe congratular al manager Frisch cuya principal preocupación, en los últimos dos años, ha sido el cuerpo de lanzadores de la novena. Frisch necesita algunos hombres que pueda enviar a la línea de fuego conjuntamente con Warneke, los hermanos Dean y Jimm Winford, y cree que ha de conseguirlos.

El principal candidato para ese ascenso el Bob Weiland, un zurdito que logró 23 victorias el año pasado con el Rochester, También Bill Mc Gee, y Mike Ryba, que estuvieron con el Columbus el año pasado, y Si Johnson obtenido del Cincinnati, vía Toronto.

Frisch no sabe aún como ha de iniciar la temporada, pero, la impresión general es que comenzará con Johnny Mize en la inicial, Don Gutteridge en tercera y Leo Durocher en el short. La segunda base está abierta todavía a una fuerte lucha. Frisch se considera candidato, y no olvida la existencia de Stuart Martin, Emmett Mueller y Al Cuccinello.

Las baterías las forman:

PITCHERS: Jess Haines, Nathan Andrews, del Sacramento; J. Swank, del Unión City; Johnny Charmbers, del Sacramento; Henry Davis, del Monett; Ray Harrell, del Rochester; Herb Moore, del Houston; Ira Smith del Houston; Morton Cooper, del Columbus y Morris Smith del Arkansas.

CUIDADO! PREVENGASE!
EVITE EL CONTAGIO VENEREO
USE SANITUBES
De venta en Boticas y Vidrieras.

TOPICOS FUTBOLISTICOS

Por PETER

—Reacción en el Hispano.
—Peligra el Club Iberia.
—Dos fiestas para pronto.

El Deportivo Hispano América no ha ganado más que un juego de los seis que lleva jugados (descontando el que está anulado por la Federación de Futbol de la Habana). Y el último match que perdieron los Tigres estableció una marca de goals en el Campeonato.

Est conjunto al que conquistó tan fácilmente el once del Deportivo Centro Gallego, tiene que jugar el próximo domingo, y en el turno estelar, nada menos que contra el Iberia, un conjunto de leones que a nosotros se nos antoja de gatos, por aquello de que no hay quien le quite el cascabel... Por el contrario de los Tigres del Campo Armada, el team de los iberistas ha salido siete veces al field, y aun no ha probado el sabor de la derrota; se mantiene invicto. Es decir, que se encontrarán el próximo domingo en el Campo Cerveza Polar las dos fuerzas más disímiles, el que menos ha ganado y el que tiene mayor número de victorias; el que ocupa el puesto de honor y el que está donde dicen los fanáticos que hay humedad, por aquello de lastimar el sentimiento partidarista.

Teniendo todas estas cosas en cuenta, los «catedráticos», que son los que se juegan siempre el dinero al resultado de los encuentros, saldrán ese día ofreciendo logros al triunfo del Iberia. El dinero saldrá regalado, dicho sea en la jerga siempre optimista de los «corredores» en el base ball. Y no faltará aficionado que «se tire de la mata», como dice el vulgo, ofreciendo uno o dos goals. Porque la verdad es que el aficionado se ciega, no se detiene a estudiar, sino que guiado siempre por sus simpatías y por los hechos, se desplaya a la hora de elegir el vencedor cuando apuesta su dinero. Habrá fanático que dirá: «Si el Centro Gallego le metió siete goals al Hispano, el Iberia, que tiene mejor línea de ataque, que juega mejor que el cuadro que entrena Tapia, debe meter diez; luego ofreciendo dos goals, robo seguro». Y es así como se suceden esas apuestas que muchos encuentran disparatadas.

El domingo seguramente veremos muchas apuestas de esa naturaleza que aquí quedan explicadas. Y el domingo también puede que se registre la tercera sorpresa del Campeonato. La primera fué el triunfo del Hispano sobre la Juventud 4x1 y la segunda el triunfo de los gallegos sobre los hispanófilos, 7x1.

Y puede registrarse la tercera sorpresa decimos, porque nadie es capaz de saber la fuerza que puede desarrollar en un campo en que se rinde pleitesía al atletismo, un conjunto que la semana anterior salió del field deprimido. Un conjunto de jugadores de vergüenza deportiva, cuando sale apabullado, indudablemente que tiene que sufrir mucho. Pero esa misma muchachada, si se dispone a ir por la revancha, a demostrar que tiene flus para ganar, es capaz de mucho, incluso hasta de ganarle al once del Iberia, que juega mucho futbol, que está en primer lugar, que no ha perdido un sólo partido, y lo que es más plausible aún, que tiene un gran espíritu de combatividad y no se da por perdido por mucha que sea la ventaja del contrario.

En el Hispano ha venido la reacción. La hecatombe del domingo anterior fué la gota de agua que rebosó el vaso de la paciencia de directivos y entrenador de ese team. Hubo juntas, se efectuaron conciliábulos, y el resumen de una y otra cosa ha traído la confianza perdida en el conjunto. El Hispano que se presentará el domingo, será otro Hispano, muy distinto al que vimos en el Stadium Cerveza Tropical. Va a parecer que lo han cambiado. Y pueden ustedes tener la seguridad que si triunfan los leones, sesá por un margen reducido.

Cansados estamos de presenciar estas reacciones grandes en los equipos de balompié. Y el domingo esperamos una más, por parte de los chicos que preside el amigo Carlos Alonso.

Casi estamos por decir que el choque de Tigres y Leones va a ser el plato fuerte del programa del domingo.

x x x

El próximo día 27 se celebrarán elecciones generales es el Deportivo Centro Gallego. Y todo hace creer que se confeccionará una sola candidatura que muy bien pudiera denominarse Armonía Social, si es que efectivamente tienen éxito las gestiones que se están realizando acerca de los socios que están algo distanciados.

x x x

Tres días más tarde, el 30 de este mes, estarán de fiesta los muchachos del Deportivo Centro Gallego, en el local del Club Deportivo Asturias, en Subirana y Estrella. Primera fiesta de la nueva Directiva.

Se trata de una verbena que se ha bautizado con el nombre de «Las Mujeres de Hoy», y la cual será amenizada por los conjuntos musicales que más gustan a los buenos bailadores. La entrada sólo costará medio peso.

x x x

El domingo no habrá juegos del Campeonato Intercolegial. Los jugadores de este circuito han formado una Selección para ir a jugar a Batabanó contra el Deportivo Centro Nuevo. Una fiesta muy simpática que tendrá como broche de oro, un baile en honor de los visitantes en la terraza del hotel Dos Hermanos.

x x x

Comience la temporada de carnaval bailando. Y ningún lugar mejor que el Iberia el próximo día 6, ya que cuenta con una música de la mejor que se podía seleccionar a base de hermanos Martínez, Neno González con Paulina y Septeto Nacional. Después por contar con dos salones tan amplios y cómodos como frescos, que son su local social y el del Miramar Garden, con capacidad para más de mil parejas. Luego por la cantidad incontable de alicientes que encierra esta magna fiesta. y los múltiples regalos que gratis, absolutamente gratis, sin cuestación alguna, serán repartidos entre damas y caballeros entre los que figuran un precioso reloj pulsera para ellas y ua magnífica cartera de bolsillo para ellos.

Tres amplias cantinas serán instaladas para comodidad de los concurrentes, en l as cuales regirán precios completamente populares. Además de estas comodidades, para recreo y «buen punto de vigilancia» de las chaperonas, en la terraza de Miramar se instalarán mesitas familiares a precios módicos.

Una pequeña cuota para los caballeros, y las damas por invitación.

ROY JOHNSON

Roy Johnson outfielder de los Yankees, que probablemente disputará a Powell este año su posición en el left field de los Campeones.

VOLVIO A GANAR EL HISPANO EN EL BASKET BALL

Juanita Trueba resultó una sensación en la noche para dar a su team un gran triunfo

(POR GALIANA)

«Cuando no es Juana es su hermana...!» Así trabaja el equipo femenino del club Hispano. Y, ayer le tocó a Juanita «hacer su parte» condiciones para proporcionar a la enseña hispanófila su vigésima primera victoria consecutiva de la temporada, incluyendo, según nos dice Carmiña Sancho, juegos de exhibición, prácticas y de cuanto hay.

En la primera salida del campeonato, luchando frente al team del Cubaneleco, que es favorito de muchos para ganar, María Trueba se «constituyó» con todas las de la ley y produjo la primera victoria de las hispanófilas en la season senior. Ayer le correspondió a Juanita desempeñar el mismo role, y los numerosos fanáticos que se congregaron en el floor d elos eléctricos pueden dar fé de que la chica de don Juan rindió una labor estupenda.

Teniendo que anular a una rival de las condiciones de María Luisa Bonafonte, qu ees una de nuestras primeras jugadoras, Juanita no se amilanó lo más mínimo y superó todas sus pasadas performances para dar el éxito a su team. Tiró cinco goals muy bien tirados todos, Pasó magistralmente bien y como si eso fuese poco, anuló de tal modo a María Luisa, que la blonda center del Teléfonos no pudo encestar un goal en toda la noche.

Con este trabajo de su lado, Nardo no tuvo que esforzarse mucho a su maquinita para triunfar. Por eso el éxito cayó de su mano con el convincente score de 30x23.

Como en el primer match, el juego estuvo decidido desde el inicio del tercer quarter, y como en el primer match, las hispanófilas superaron a sus rivales en todos los departamentos. Anita Sauvalle volvió a jugar bien. María estuvo colosal mientras pudo sostenerse en el floor, Joaquina se fajó mucho, y Rosario Hermelo representó admirablemente su role. Por el Teléfonos nos gustó mucho Montica Escarpenter, su hermana Lina y Tita Azcue, ya que María Luisa estuvo dominada.

TELEFONOS

	Fig.	Fog.	Fc.
M. Escarpenter, f	2	2	4
T. Azcue, f	2	2	3
M. L. Banafonte, c	0	6	2
L. Escarpenter, g	1	1	4
E. Macía, g	0	0	3
C. Pérez, g	0	0	4
C. García, f	0	0	0
E. Alonso, c	0	0	0
D. Fernández, f	0	2	0
Totales	5	13	20

HISPANO

	Fig.	Fog.	Fc.
A. Sauvalle, f	1	4	4
J. Hermelo, f	2	3	4
J. Trueba, c	5	1	2
E. Tamargo, g	0	1	3
M. Trueba, g	2	1	4
R. Hermelo, g	0	0	2
M. Canter, f	0	0	1
Mla. Trueba, f	0	0	0
Totales	10	10	20

Resultado:
Teléfonos 13 10—23
Hispano 15 15—30

TRAJES PEERLESS TRADE MARK
SASTRES TECNICOS, TELF. M-3366 MANZANA DE GOMEZ FRENTE AL PLAZA.

UN GRAN BAILE DE CARNAVAL EL DIA 7 EN EL SAN CARLOS

En homenaje a Elsa Adan García candidata al concurso de «Miss Turismo». Embullo

La fiesta que para el día 7 del entrante mes de Febrero prepara el Club San Carlos hará de dicho Club el centro de reunión de toda la sociedad viboreña en esa noche, pues el comienzo de los bailes de Carnaval, que dicho Club será en esa fecha, y tratarse además del homenaje que el San Carlos ofrece a su candidata la señorita Turismo, que lo es la señorita Elsa Adán García, así lo aseguran ya por las múltiples simpatías con que cuenta la homenajeada entre la sociedad viboreña, en particular entre los carlistas en cuyas filas milita en el team de basket ball femenino.

Una orquesta y un septeto harán que esta fiesta de los carlistas del domingo 7 de Febrero sea un nuevo motivo de orgullo para los nuevos directivos de este Club, que viene laborando muy activamente para que esta sociedad siga ocupando el puesto que le corresponde como la decana de las que se encuentran en la popular barriada viboreña.

Por tratarse de un baile de Carnaval los carlistas harán para ese día un adorno especial en la Casa Club y entre los asistentes serán repartidos globos, matracas, pitos, etc., etc.

Y con la asistencia a esta fiesta de Elsa Adan y las otras bellas señoritas del San Carlos es suficiente para que esta nueva fiesta de los muchachos de la calle de Correa sea un éxito social.

INAUGURAN ESTA TARDE LA JUSTA LOS COLEGIALES

Esta tarde en el floor del Vedado Tennis habrá dos juegos entre los menores

Esta tarde en el floor del Vedado Tennis, y comenzando a las cinco en punto de la tarde ha de quedar inaugurada la temporada de basket ball de menores de 18 años de la Federación Atlética Intercolegial ofreciéndose dos encuentros que han de gustar mucho a los fanáticos que asistan al piso de los azules hoy.

El programa inaugural ofrece el encuentro de apertura entre los quintetos del Colegio De la Salle y de Los Escolapios de la Habana, match que ha de resultar sumamente reñido, pese a ser favoritos para esta competencia los muchachos de Canosa, pero como los Escolapios tienen también muy buen material en sus filas, pese a no saberse a ciencia cierta quiénes son sus jugadores y cómo han desarrollado sus prácticas, pero por las indicaciones que llegan hasta nosotros nos hacen predecir que este juego ha de ser de los buenos sobre todo si estos chiquillos de los Escolapios rinden la labor que esperan de ellos sus simpatizadores que ya los vieron ganar en los Club Unidos, y que ahora han de luchar sobre todo en este primer encuentro contra el team que se da por la crítica como el indicado para el triunfo final en esta competencia.

Y en el otro macht de la tarde los Maristas, que ganaron en menores de quince años y sus más cercanos rivales en esta competencia, los muchachos de Guanabacoa se han de ver envueltos en una gran batalla en la cual no se sabrá quien es el vencedor ni quien es el vencido hasta que termine el encuentro.

La entrada costará diez centavos a todos los asistentes. El primer game a las cinco en punto, y actuarán los oficiales de la Asociación Nacional de Oficiale sde Basket ball de Cuba.

CECIL TRAVIS QUIERE QUE LE DEN MAS SUELDO

RIVERDALE, Ga., enero 21 (AP).—Cecil Travis, infielder de 23 años de los Senadores de Washington, declaró hoy que había devuelto el contrato que le envió Clark Griffith, por estimar que no se le había tratado como él esperaba.

«Los Senadores no me tuvieron en un puesto fijo el año pasado, y a pesar de eso terminé la temporada bateando .317»—dice Travis. «Este año yo espero registrar una mejor campaña y creo que necesito como incentivo un aumento».

Griffith no ha dicho nada en relación con lo que ha enviado a Travis, pero éste estima que «se han quedado cortos por $2.000».

HAVANA ELECTRIC VS. TELEFONOS MAÑANA EN «PINOS PARK»

El equipo de base ball de la «Havana Electric», dirigido por Jesús Alvarez, sigue preparándose para la temporada de base ball que se avecina. Dirigidos con habilidad, los muchachos están celebrando bonitos juegos de práctica, en los que estiran bien los músculos. Mañana domingo jugará el Havana Electric con el team del Teléfonos, comenzando a las dos de la tarde.

M.E.C.D. 2016

—NUEVOS CONCURSOS—

LA CERVECERIA "LA TROPICAL" no se limita a traer los Clubs de Grandes Ligas a Cuba, sino que establecerá un nuevo Gran Concurso de Billetes de la Lotería Nacional con viaje, estancia y entrada para presenciar los juegos de la Serie Mundial de Baseball de 1937.

Cervecería LA TROPICAL

RAFAEL DE J. IGLESIAS IRA AL CONGRESO TECNICO QUE HABRA EN PANAMA

CINCO MIL DOLARES DE GARANTIA DAN A SIXTO ESCOBAR PARA PELEAR CON FRANKIE MARTIN

PERO PUDIERA ATRAVESARSE EL FILLO Y COBRARLE AL CAMPEON CANADIENSE LA DERROTA QUE SUFRIO EN EL GARDEN

Es un hecho ya la pelea, que se efectuará en La Habana el próximo sábado. Comentarios en torno a este combate

MONTREAL, enero 22. (SE.)—Sam Gibbs, promotor del American Enterprise, anunció que había cerrado la pelea entre Sixto Escobar y Frankie Martin, oficial por el campeonato bantam weight de Cuba, para efectuarla aquí el entrante mes de abril. Escobar recibirá el 37 por 100 de la entrada bruta, más una garantía de cinco mil dólares de bolsa y quinientos para sus gastos de entrenamiento. Martín llevará el 17 por 100.

Sam Gibbs anunció que él iría acompañando al campeón del Canadá para su pelea el día 30 del presente mes de enero, en la Habana, contra Julián «Fillo» Echeverría, a quien le ganó anteriormente, hace tres meses, en el Madison Square Garden.

PERO FILLO PUEDE ATRAVESARSE

Este cable, llegado a nuestra redacción minutos antes de cerrar la presente edición, nos sugiere un comentario breve, pero que el lector ha de compartir con nosotros.

Sam Gibbs considera el triunfo de Frankie Martin sobre el Fillo como una cosa fácil, hecha. Lo juzga así por lo que sucedió en el Madison Square Garden, cuando el chavalillo hizo su debut en New York. En aquella ocasión, Martin le ganó a Julián con relativa facilidad. La tarjeta de anotación de The Associated Press le dió dos rounds solamente al español, uno tablas y el resto para el campeón del Canadá. Pero EL FILLO PESO ENTONCES 118 libras. El de ahora, el que va a encontrar el sábado que viene, es el chavalillo de Babe Arizmendi, de Quintana, de Pablo Dano... Y mucho nos estamos temiendo que la pelea con Sixto Escobar pudiera rompérsele a Martin.

RAFAEL TEJADA, "EL GORDITO", FUE OTRO DE LOS GRANDES NADADORES EN LA TEMPORADA DEL PASADO AÑO

Sus fáciles triunfos en los 500 metros y en las 500 yardas, le hicieron merecedor a los más altos honores. Realmente no tuvo rivales. Es lo mejor que hay en Cuba

(Por el coach PERICO MIRANDA)

El campeón nacional rompió el antiguo record que, para la distancia, poseía Lin del Valle, Fránquiz y Finlay se distinguieron en la distancia.

Era ya tiempo de que tuviéramos nuevamente en nuestros programas este evento, el cual no se corría desde hacía seis años, esta competencia, unida a los mil metros, son eventos que no deben faltar nunca en nuestros programas seniors, en otras temporadas fué el evento máximo de Varadero y en él tuvieron sus mayores éxitos Julio Castro del Náutico de Varadero, fué el primero que lo nadó en 1914, y sucesivamente Carlos Rojas, del propio Náutico, Jorge Villoldo, del Habana, H. C. Tito Silverio, primero por el Habana Y.C. y más tarde por la Universidad, dió muchas veces el triunfo a estas entidades; Bebito Smith, del Varadero, Carlitos del Valle, de la Universidad y por último Lin del Valle, el cual mantenía el record para el evento; este tiempo llegó a variar desde 8.25 segundos cronometrado por Villoldo «la primera vez que se tomó tiempo» hasta los 6.44.2-10 de Lin del Valle, dicho tiempo, que continúa siendo record de Varadero, era record de Cuba hasta las competencias de la Liga Social, en la cual Tejada dejó impuesta la nueva marca.

Por no haber sido el evento de las 500 yardas, número oficial en los programas de natación, es que le incluyo conjuntamente con los 500 metros libre estilo, evento oficial de la Liga Social Amateurs.

Reseñaremos ahora los seis nadadores primeros de esta distancia:

1. Rafael Tejada. Casino Deportivo. Ganador de los dos eventos que se efectuaron «500 metros y 500 yardas», no tuvo ni la sombra de un contrario en toda la temporada. Para las 500 yardas impuso un tiempo magnífico como record si tenemos en cuenta que casi paseo la distancia, después en los quinientos metros, rompió el antiguo record que detentaba Lin del Valle, por casi cinco segundos, sus tiempos fueron en las 500 yardas por la Copa B-Beche. 6.14.4-10 y en los 500 metros de la Liga Social. 9.39.4-10.

2. Alberto Raurell. Casino Deportivo. No participó en ningún evento oficial de esta distancia, pero en justas inter-socios del «Casino Deportivo logró hacer el mejor tiempo después del hecho por Tejada. Su tiempo mejor: 6.56.2-10.

3. Alfredo Fontana. Casino Deportivo. Tampoco tomó parte en eventos oficiales para la distancia, sólo los nadó en justas interiores del «Casino» logrando en ellas un tiempo de 6.58ft

4. Francisco Fránquiz. Miramar Y. Club. Conquistador del segundo lugar en las competencias por la Copa D-Beche, realizó en esta ocasión su mejor competencia del año, ganándole a Finlay en un reñido final y quedando no lejos de Tejada; no participó en los quinientos metros: su tiempo aproximado fué en 500 yardas de 6.38 ft.

5. John Finlay. Casino Deportivo. Quedó tercero en las competencias celebradas en la piscina del Nacional. Copa D.Beche, dió una buena exhibición frente a Panchito Fránquiz, perdiendo por escaso margen con este en la natación interior del Casino Deportivo, logró el tiempo que le asignamos en metros, sus tiempos en 500 yardas: 6.40.3-10 en 500 metros, 7.20 flat.

6. Charles Beale. Casino Deportivo. Fué el segundo en el evento de 500 metros de la Liga Social, no tomó parte en eventos de 500 yardas, su mejor tiempo para la distancia fué. 7.22.

Daremos ahora una idea de lo que podremos ver para la distancia en el presente año, no tomaré en cuenta las 500 yardas, porque espero no se repetirán este año dichas justas.

1. R. Tejada. Volverá a repetir en la distancia y creo no tendrá contrarios en ella, también debemos de esperar un nuevo tiempo el que será alrededor de 6.34.

2. A. Raurell. Si toma parte en el evento, podrá obtener este mismo lugar, deberá mejorar bastante más su tiempo de este año, pues el que realizó no fué lo que él puede y debe hacer, su tiempo aproximado será de 6.40.

3. A. Fontana. Al igual que Raurell: no es seguro que figure en las distancias largas la próxima temporada; nos hacen falta nadadores rápidos y estos eventos perjudican mucho a los sprinters, pero si llega a competir, le volveremos a ver en este mismo lugar, su tiempo próximo 6.48ft.

4.—J. Finlay. Es casi seguro pueda ocupar este lugar de hacer un buen entrenamiento, lleva bastante tiempo compitiendo y sabe bien lo que debe hacer para conservar este lugar, su tiempo probable, 7.00ft.

5. P. Fránquiz. De llevar un buen training, podrá ocupar este puesto y mejor también, pero ya van dos temporadas que no se le ven deseos de competir y si no cambia, es probable que no figure en ningún lugar del ranking el próximo año, su tiempo probable: 7.03.

6. Ch Beale. Podrá ocupar este mismo lugar, pero tendrá fuerte contrario en R. Castro, el cual puede también preocupar a cualquiera de los ocupantes del cuarto y quinto puesto, Beale ha de temer también a varios novotos que han de sobresalir en la próxima temporada, su tiempo probable, 7.10.

P. Miranda,
Coach de Natación del Casino Deportivo de la Habana.

Próximo evento: 1000 metros libre estilo.

EL MATCH DE LAS ESTRELLAS LOCALES DESPIERTA INTERES

El mejor Habana contra el mejor Almendares, han de producir un bonito juego el 28

De que todos los componentes de las selecciones que con los nombres de Almendares y Habana, jugarán el día 28 en el Stadium Cerveza Tropical, irán en debidas condiciones no hay que hablar, toda vez que los jugadores seleccionados son los mismos que participan en el actual Campeonto Nacional, que con el mayor de los éxitos se viene desarrollando bajo los auspicios de la Liga Nacional de Base ball y el Comisionado coronel Ignacio Galíndez, M. M. Este juego, que ha sido denominado como el del mejor Almendares contra el mejor Habana, forma parte del festival beisbolero del día 28, festival que consistirá, además del mencionado desafío, en una revista por parte de los muchachos de la Casa de Beneficencia, que harán distintos ejercicios, amenizando el acto la banda de música de dicha institución.

Son numerosos y valiosos los premios que recibirán los players distinguidos y el team ganador. Para el club, una hermosa copa de plata de ley. Para el pitcher ganador, un guante y para el que conecte el primer extra bases, un bate, ambos obsequios donados por Sánchez y Araoz. También Julito Blanco Herrera, además de ceder gratis su stadium magnífico, ha donado un guante para el autor de la mejor cogida. Y un par de zapatos recibirá el mejor estafador de la tarde, obsequio del pundonoroso capitán Belisario Hernández... Seguramente que habrán más premios.

En cuanto al juego en sí, hay que reconocer que encierra una gran importancia. Será el mejor Almendares contra el mejor Habana, formados los teams de la misma manera que más tarde le harán frente a los Gigantes de New York, en la magna temporada americana que tendremos este año. Es decir, que el match del día 28 nos indicará como quedarán formados los trabucos criollos que tienen la misión delicada de topar contra los Campeones d ela Liga Nacional. Por todo lo apuntado, el juego del 28 será memorable y proporcionará buenos ingresos en la caja del «Día de Caridad».

GANO FRED PERRY

FILADELFIA, enero 22. (AP)—Fred Perry, de Inglaterra, jugando con mucha calma, y demostrando ciert seguridad en los momentos oportunos derrotó esta noche a Ellsworth Vines, de California, con scores de 6x1, 2x7 1x6, 6x3.

Un público de ocho presenció el match.

A PICO Y ESPUELAS!

(Por Carlos M. del Calvo)

—Hoy función en el Club Gallístico de La Habana.
—Mañana gran función en La Modelo.
—La Valla Habana, domingo y lunes.

Hoy es la función reglamentaria del Club Gallístico de la Habana en su preciosa valla y local social de la calle Catorce entre 19 y 21, Vedado.

Peleas de diez monedas entre los ases del deporte; jugada fuerte, la más fuerte, y para tomar fuerzas y entusiasmos para participar en ellas, Caruca en el restaurant del Club ofrece un menú deliciosamente criollo por un precio irrisorio.

En cada una de las tres últimas funciones del Club se han lidiado once parejas, pero hoy el record ese quedará como el gallo de Morón...

Nuestro deber periodístico nos obliga a publicar las noticias reales que tengamos, aunque al hacerlo llevemos la zozobra y el desasosiego al ánimo de algunos amigos.

Es el caso, que a la encerrona del Club llevarán varios gallos esta tarde Montalvito y los socios del Chinchinagua Sporting Club, y, como es natural, hay peligro en la vía. ¡¡Cuidao, alantre!

Mañana, fenomenal función central en la valla Habana, que repite el lunes con todos los elementos importantes.

La valla Modelo, de Marianao, ofrece mañana domingo, una grandiosa función central con muchas peleas y jugada. También en esta valla se efectuarán pronto las fiestas de La Caridad.

Mañana habrá función en La Jutía, de Miraflores, en la valla de Buenavista y en la de Artemisa.

La fiesta efectuada ayer en la valla La Nueva, de Ranchuelo, fué extraordinariamente buena, y la reseñaremos mañana.

Ayer, como todos los viernes, celebró el Naranjito Sport Club, una buena función de la cual damos las peleas más importantes:

Un cenizo de Bacallao después de tener la pelea de a 3 pesos, contra un indio malatobo colibianco del sargento Martínez, éste cegó y mató al cenizo.

Bacallao, con un indio, dió en el pico y logró matar a un pinto de Benito Vega.

En esta, Benito Vega estuvo más afortunado que en la anterior, con un cenizo ganó fácil a un mayo cenizo de Abundio, que le dieron un ojo una vena y se rindió ante su contrario.

SPORTFOLIO

(Enviar las preguntas a PEDRO GALIANA, Sección SPORTFOLIO, del DIARIO DE LA MARINA, Habana).

ANTONIO ESCUDERO, Esperanza. — Pepper Martin, de los Cardenales, es superior a Jojo Moore, el outfielder de los Gigantes. Arkie Vaughan es, en conjunto, mejor que Leo Durocher. Dizzy Dean es el mejor pitcher derecho de las dos Ligas.

LEOVIGILDO BORREGÓ, Habana. — Para dirigirse al señor Julio Blanco Herrera, escríbale a las oficinas de la Nueva Fábrica de Hielo, en Palatino. Les felicitamos por la asociación que han constituído.

JOSE GARCIA, Matanzas.—Carl Hubbell, de los Giants, tiene mejores bolas que Lonnie Warneke. Preferimos a Ott sobre Martin. Estimamos que Benny Chapman es superior a Jake Powell. Luque es todavía coach de los N. Y. Giants.

J. M. C., Víbora.—Billy Dickey fué el año pasado el mejor catcher de la Liga Americana, pero Luke Sewell, de los White Sox, tenía fama de llevar mejor a los pitchers. Zene Bonura es un magnífico empujador de carreras. No supera a Gehrig, empero.

(LEA MAÑANA: «SPORTFOLIO»).

El doctor Phillip B. Hawk referee del torneo de tennis Miami-Biltmore, recientemente celebrado en la Florida, le entrega la copa de trofeo a «Bitsy» Grant (derecha), célebre tennista norteamericano, quien derrotó a Donald Budge (izquierda), considerado el tennista número uno de los Estados Unidos.

Fuerte práctica realiza el team femenino de basket de Miami para la serie contra las cubanas

Volverán Alma Wood, Jean Mary Wilkowski, Catherine Sample, Jane Smith y Anne Murphy. La selección del mejor all stars de basket ball desde 1927 a 1937

Según las últimas noticias recibidas por el Club Teléfonos desde Miami, el team Miami Beach All Stars, que nos visitará a mediados de febrero y tan pronto termine el actual campeonato senior de la Asociación Atlética Femenina de Cuba para jugar contra los equipos de basket ball locales, está practicando fuertemente con las reglas masculinas, a fin de hacer una magnífica demostración de poder cuando llegue el momento de iniciar la serie internacional femenina entre los equipos cubanos y el floridano.

Alma Wood, que tan gratos recuerdos dejó en la afición cubana por su valentía y coraje en el juego, así como por su serena belleza, está jugando el mejor basket de su vida y Marion Wood confía en que su sobrina y Jean Mary Wilkowski, la kilométrica center del Miami Beach, también conocida del público habanero, resulten la sensación de los juegos de basket anunciados para el floor del Cubaneleco.

Conjuntamente con Alma Wood y Jean Mary Wilkowski, vendrán otras antiguas conocidas de los fanáticos: Anne Murphy, Catherine Sample, la formidable canastera que capitaneaba el equipo el pasado año y Jane Smith, center y forward de grandes facultades. Además, entre las nuevas caras que este año veremos, figuran las de Margaret Jenkins, Edna Stanford y Mary Krawswoski, que en 1936 no pudieron visitar la Habana debido a resultarle imposible obtener licencia en las oficinas donde trabajan.

UNA FORMIDABLE SERIE

El equipo de Miami vendrá con J. B. Lemon como director y Marion S. Wood, en la calidad de coach, integrándolo doce magníficas y bellas atletas. Durante su visita a la Habana jugarán cinco matches de basket ball y dos de soft ball, batiéndose con los mejores equipos locales, incluyendo Teléfonos, Cubaneleco, Hispano y Miramar. Los juegos de basket ball han sido señalados todos para el Cubaneleco siendo seguro que dentro de breves días podamos decir donde se jugarán los partidos de soft ball.

Durante la próxima serie se brindará un acto simpático. Este no será otro que la consagración de las basketbolistas cubanas, acto que consistirá en la selección del mejor all stars de todos los tiempos, siendo elegibles para el mismo todas las jugadoras cubanas que han intervenido en campeonatos desde 1927 a la fecha.

Esta selección correrá a cargo de los cronistas deportivos que a través de esos once años han cubierto el sector femenino, eligiendo cada uno de ellos el mejor all stars a su juicio. Después, reunida toda la votación, se hará el consensus de la misma, nominándose las cinco jugadoras que, por mayoría, esos críticos deportivos señalen como las mejores de todas las épocas.

La proclamación del mejor all stars será hecha en uno de los programas de la serie internacional, asistiendo las designadas como invitadas de honor y recibiendo en dicho acto cada una, una medalla conmemorativa de esa selección.

COMIENZA EL 30 EL MITIN HIPICO EN EL HIPODROMO

Ayer quedó constituído el nuevo Jockey Club que queda encargado de dar las justas

(POR BLUE WRACK)

Parece que, definitivamente, habrá carreras desde el día 30. Pese al entorpecimiento de última hora, ayer se pusieron todos los puntos en claro y se ha anunciado el mitin bajo la égida de un nuevo Jockey Club.

Después de una reunión celebrada ayer, a la que asistieron el doctor Enrique Arango y el comandante Pratts y otros miembros de la Asociación de caballistas, quedó solucionado el problema hípico criollo. En vista de la negativa del Jockey Club de dar carreras, se formó una compañía a la cual prestan toda su cooperación varias autoridades locales. Esta compañía se denominará: «Jockey Club de la Habana».

Ayer mismo le fué entregado el Hipódromo por el doctor Arango y las obras de reconstrucción continuarán hoy.

La directiva ha quedado constituída así:

Presidente de los Stewards: doctor Eduardo Cárdenas.

Stewards: doctor Hernández Figueroa y un capitán del Ejército.

Secretario de las carreras: Pedro Lafourcade.

Jueces de llegada: Alberto López y teniente Menéndez.

Starte: Ignacio Torriente.

Juez de Paddock: Joe Menéndez.

Jueces de Ruta: Luis Sánchez y J. Crespo.

Administrador: Mario Artesiano.

Superintendente: teniente Santos Rivero.

Auxiliar: Luis Cos.

Jefe de las Mutuas: Aurelio Alvarez

Cajero: Angel Marrero.

Esta tarde a las cuatro se reunirán todos estos funcionarios en las oficinas del Jockey Club de la Habana. Se nos ha pedido encarecidamente que hagamos la invitación por estas columnas.

FRONTON JAI-ALAI

PROGRAMA DE LA FUNCION DE ESTA NOCHE A LAS 8.30

PRIMER PARTIDO a 25 tantos:—Martín y Barrutia, blancos, contra Onaindia II y Goyo, azules. A sacar los primeros del nueve y medio y los segundos del diez.

PRIMERA QUINIELA a 6 tantos:—Echeverría, Goyo, Iturrino, Onaindía II, Barrutia, Lucio,.

SEGUNDO PARTIDO a 30 tantos:—Egozcue y Mendizábal blancos, contra Ochoa y Gutiérrez azules. A sacar ambos del cuadro diez.

SEGUNDA QUINIELA a 6 tantos:—Alvarez, Labat menor, Argárate, Goitia, Eguíbar, La Paz

TERCER PARTIDO a 30 tantos:—Argárate y La Paz, blancos, contra Eguíbar y Goitia, azules. A sacar ambos del cuadro diez.

ALFREDO CABRERA, CITA A LOS «ALMENDARISTAS» PARA UNA CONFERENCIA

Alfredo Cabrera, el formidable short-stop que tantos días de gloria le dió a los azules del Almendares, se está preparando para el sensacional juego entre los eternos rivales de antaño que se celebrará en el Stadium Cerveza Tropical, el día primero de febrero. «El Pájaro» desea conferenciar con los players almendaristas, y a ese fecto, los cita por este conducto para las siete de la noche, el próximo lunes, en Luco 79, Luyanó.

A los jugadores que cita Cabrera, son los que a continuación vamos a nombrar, diciendo de paso en la forma más o menos que piensa presentarse el Almendares contra su papaito el Habana:

Rogelio Valdés, lf.; Armando Cabañas, 2b.; Armando Marsans, rf.; Gervasio González, c.; Julián Castillo, 1b.; Rafael Almeida, 3b.; Heliodoro Hidalgo, «Jabuco», cf.; Alfredo Cabrera, ss., y Joseíto Muñoz, p. Además, habrá en el banco estos jugadores: Desiderio Hernández, Federico Calvo, Inocencio Pérez, Manolo Alonso, Andrés Ortega, Mario Díaz, Arturo Valdés, Eustaquio Gutiérrez y Fidelio Hungo.

TIPS Por PETER

Por poco en el juego de ayer se registra un final como en el de Santa Clara. Pero Dihigo, que no es bobo, mandó a regar antes del juego. Y el popular «Bicicleta» echó mucha agua. El líquido lácteo, como es natural, se aguó. Ganó el Marianao.

Hay un jugador en el team de los Clarisos, que le dicen Shirley Temple. La suerte es que el padre de la niña anda a muchas millas de la Habana.

El Comisionado de Base-Ball ha hecho público que no estaba en el Stadium Cerveza Tropical cuando se multó a los umpires. Y ha dispuesto que se haga un expediente ya que entiende lo delicado que resulta «toda decisión que tienda a desautorizar o menoscabar la autoridad de los jueces». Eso se llama, en términos de pelota, dejar con la carabina al hombro, al autor o autores de la festinada multa. ¡Cómo pitchea Galíndez!

Los aficionados tienen cosas para que no lo olviden. Ayer, cuando el Pollo Rodríguez salió ponchado en el noveno inning, le gritaron: «No te mereces ni el arroz». (¿Y qué va a ser del pollo sin el arroz?)

Julio Rojo, y, con Julio Rojo, Armas, admiten que su team es dichoso. Pero no que son bravero.

Los inspectores de Sanidad andan buscando a Martín Dihigo. Lo acusan de haberle echado agua a la leche.

Alice, que gusta de observar, alaba al Príncipe Salazar, porque es un player que no se inmuta. A nosotros nos parece la cosa más natural del mundo. Porque siendo Salazar uno de los players que mejor visten, si se violentara resultaría un taco con vapor. Y habría entonces que mandarlo a un salón de billar.

Los umpires están amenazados de correr la misma suerte que los fotingueros, que se pasan la vida detrás de los políticos amigos para que les quiten las multas.

Reguera habla muy optimista sobre la serie de Habana y Almendares que comienza esta tarde. Dice que los azules cuentan con un pocker de ases que integran Rodolfo Fernández, Bragaña, Dula y Yoyo Díaz. Pero ignora que los rojos tienen «escalera de color».

Maestri es un muchacho de mucho valor. En una ocasión se metió en la jaula de los leones. ¡Y salió vivo!

A Dula o a Rodolfito,
A Yoyo Díaz o Bragaña,
les van a dar muchos jilitos,
los «leones» del Habana.
Esto no es verso, pero es verdad.
Hoy habrá LEÑA ROJA.

EGOZCUE Y MENDIZABAL vs OCHOA Y GUTIERREZ SE ENFRENTARAN EN EL ESTELAR DE ESTA NOCHE EN EL JAI-ALAI

Irigoyen y Maguregui ganaron ayer en los últimos momentos. Gran programa para hoy. Buenos pagos. Mucha concurrencia anoche en el Palacio de los Gritos

La función extraordinaria en homenaje al gran artista de la cesta Emilio Eguiluz, lo que hizo ver en repetidas ocasiones, se ha de llevar a cabo el día diez de febrero próximo, como lo ha dispuesto la Empresa del Jai Alai, y será algo muy seria la función.

No es cosa para juego, el partido estelar de ese día, pues nada menos que aparecerá en la cancha de sus victorias el ciudadano Eguiluz acompañado de Gutiérrez, que formaron la pareja famosa. Este duetto luchará contra un trio de reconocidos calibre.

Al anuncio del día de la función, ya el pedido de localidades es muy grande.

Esa noche estará el Frontón engalanado y se hará música selecta.

FIESTA DE CARIDAD

El día de la fiesta de la Caridad, es el viernes 29 en el Jai Alai.

Esta fiesta de Caridad es la iniciativa sublime y generosa de la Corporación Nacional de Asistencia Pública y el público ha de corresponder llenando el Viejo Palacio de los Gritos.

Se combinarán tres partidos estelares y dos quinielas después.

Habrá música y buena y una iluminación fantástica.

ANOCHE

En el partido inicial se jugó bastante bien en la primera y segunda decena, en las cuales hubo muchos empates, y al fin en la tercera etapa se llevaron el partido Dinamita Gutiérrez II, que estuvo fenomenal y su compañero Ibarlucea.

Los que perdieron Creus y Malluquiza se quedaron en 25.

L primera quiniela fué de Irigoyen III.

En el estelar se mantuvieron al «pairo» Irigoyen III y Maguregui. Sus contrarios Elizondo y Salazar, llegaron a aventajarle cuatro tantos en la decena final y en los últimos ganaron el partido Don Fernando y Don Roque por explosión ruidosa de Salazar.

La segunda quiniela se la llevó Aguiar.

RESULTADO DE LA FUNCION DE ANOCHE

PRIMER PARTIDO

	Tantos.
Creus, Malluquiza, blancos. . .	25
Gutiérrez II e Ibarlucea, azules	30
Ganador: Azules.	

PRIMERA QUINIELA

	Tantos.	Pagos
1—Ibarlucea.	5	9.94
2—Salazar	2	5.23
3—Creus	2	11.05
4—Elizondo	2	2.31
5—Maguregui. . . .	2	7.10
6—Irigoyen III . . .	6	4.52
Ganador Irigoyen III.		Pagó

2.52

SEGUNDO PARTIDO

	Tantos.
Elizondo, Salazar blancos . . .	26
Irigoyen III Maguregui azules	30
Ganador: azules.	

SEGUNDA QUINIELA

1—	Tantos.	Pagos.
1—Millán	1	28.90
2—Escarza.	1	10.83
3—Martín	2	4.81
4—Solá	2	8.67
5—Aguiar	6	2.62
6—Goyo	2	2.89
Ganador: Aguiar		Pagó:

4.62

DEVOLVIO SIN FIRMAR SELKIRK SU CONTRATO

ROCHESTER, enero 22. (AP) — George Selkirk, outfielder de los Yankees, anunció hoy que había devuelto, sin firmar, su contrato de 1937, por estimar que aunque se le había concedido un aumento, no era precisamente lo que él esperaba.

LOS INFANTILES REANUDARAN HOY SUS ACTIVIDADES

Llevarán los terrenos del Vedado Tennis Club como campo de acción en sus encuentros

Después de un pequeño receso ocasionado por las exhibiciones de los «Diablos del Timón» la pasada semana, se reanuda en el Parque de los Marqueses el reñido Campeonato de Base Ball del Municipio de la Habana.

Solamente faltan por celebrar 12 desafíos, y aún a estas alturas no se puede dar un ganador, pues los clubs Estrellas de Batista, Víbora y Laboratorios Valdés, sólo los separa del primer lugar que ocupa la Beneficencia juego y medio; pero como si todo esto fuera poco para demostrar el equilibrio del Campeonato el «Cossío del Pino» y el Sheaffer-s— que en la actualidad están jugando una gran pelota—si ganan todos los juegos pendientes, producirán un empate cuadrangular al final de la contienda

Magníficos desafíos se anuncian en el cartel de esta semana; pero por la rivalidad que existe entre la Beneficencia y las Estrellas de Batista que se encuentran en 2o. lugar a medio juego del líder, hay gran expectación entre los fanáticos por ver a los «Diminutos» lanzadores, Miguel Clerk, el popular «Ardillita» As de Batista, y el nuevo «Diamante Negro» Alfonsito, de la Beneficencia, lanzando sus efectivas y difíciles pelotas, para anular a sus poderosos rivales.

PROXIMOS JUEGOS

Sábado 23: 130 Laboratorios Valdés vs. Pel. Americana.
3.45 Sheaffer-s vs Yara
Domingo 24. 1.30 Beneficencia vs. Estrellas de Batista.
3.45 Cossio del Pino vs. Víbora.
Terrenos: Vedado Tennis Club. Entrada: Absolutamente gratis.

VITI

Camisas bien hechas

RAFAEL IGLESIAS NOS REPRESENTARA EN EL CONGRESO

Según el secretario particular del Dr. Fernando Sirgo, será nombrado el próximo lunes

Según una información brindada gentilmente, ayer tarde, por Orlando Núñez, secretario particular del Secretario de Educación, Dr. Fernando Sirgo, el ingeniero Rafael de J. Iglesias, secretario de la Comisión Atlética Universitaria, y miembro del último Comité Nacional Olímpico, será el representante cubano en el Congreso Técnico que se celebrará a fin de mes en Panamá, en prepafación de los Juegos Deportivos Centro Americanos.

La designación, por esperada, justa y pedida por la Prensa, será recibida con agrado por todos los deportistas cubanos y de paso se probará con ello que Fernando Sirgo, que es un producto de la propia masa estudiantil, está colocado en un plano justiciero que sirve para conceder honores a quien honores merece.

Rafael de J. Iglesias es lo que los americanos llaman un **self-made man** (un hombre hecho por sí). Hace muchos años, Rafael no era más que un buen muchacho que gustaba discutir acaloradamente con Laureano Prado, hoy secretario de la U.A.A; Amador Mena Urquía, hoy cronista deportivo de **La Discusión**, y otros más sobre asuntos deportivos en el Parque de La Punta, donde conoció a la que es hoy Mrs. Iglesias. Desde aquel entonces acá, han ocurrido muchas cosas interesantes en la vida pública cubana, e Iglesias, trabajando esforzadamente, y sin otro **support** que su propia inteligencia, se ha ido abriendo paso hasta colocarse en primera línea, sienda la figura destacada y popular que es hoy dentro del sector amateur.

Como Secretario de la Comisión Atlética Universitaria ha realizado trabajos extraordinarios en favor de la causa Caribe. Como delegado del Alma Mater ante la Unión Atlética, ayudó mucho al crecimiento y estabilización del máximo organismo, proponiendo una serie de acuerdos que hoy son leyes dentro del amateurismo, y como representante cubano y miembros del Comité Olímpico ha hecho obras que le han ganado el afecto de todos y la consideración general.

Iglesias, además, ha sido siempre caballeroso con la prensa y la prensa ve en él uno de sus buenos amigos. Su nombramiento es recibido, pues, con entusiasmo y nos impulsa a desearle el mayor de los aciertos en su misión.

El decreto que nombra a Iglesias representante cubano ante el Congreso Técnico, según Orlando Núñez, será firmado el lunes.

M.E.C.D. 2016

HABANERAS

LA MODA ACTUAL

ARTISTAS DE HOLLYWOOD

Podemos admirar en este conjunto que luce la elegante actriz del cine **Joan Perry** un sencillo traje de tarde negro confeccionado en tela suave de lana con un collar y pulsera de perlas.

También puede verse el nuevo efecto que hacen los zorros plateados colocados en la nueva forma que requieren dos animales, cayendo las colas hacia adelante.

GERMIZOL

Para demostrar a mis apreciables lectoras que la belleza depende de la salud de la piel bastará consignar que los eminentes dermatólogos **Levosier y Seguin** estiman que la cantidad de materias sebáceas y sudoríparas que desaloja la piel durante veinticuatro horas se eleva a la respetable suma de **mil** gramos. Si cubriéramos, pues, todo nuestro cuerpo con alguna substancia que obstruyera los poros, sobrevendría la muerte, instantáneamente, en medio de terribles convulsiones, como ocurrió a un pobre niño a quien cubrieron todo su cuerpo con papel de oro en la elección del Papa León X, muriendo la infortunada criatura a consecuencia de tan bárbaro experimento.

Si cubriéramos, solamente, una parte de nuestro cuerpo, las referidas materias aprisionadas entre la dermis y la epidermis producirían, al poco tiempo, una infección de graves consecuencias. Para conservar, pues, ese conjunto armónico de excelentes cualidades que constituye la belleza, debe emplearse el **Germizol**, único producto que evita las afecciones de la piel, elimina todas las impurezas, vigoriza los tejidos, reduce los poros, destruye los barros, las manchas, los granos y espinillas, y deja el cutis suave y aterciopelado.

Pida este producto en las principales tiendas y droguerías o a su distribuidor por el teléfono M-6311 o por el apartado 721.

CULTURA FISICA

Para lucir bien los trajes modernos es preciso hoy tener buena postura y saber caminar con facilidad. Ahora que han pasado los días agitados de navidad es preciso dedicar algún rato a la figura. La que va de temporada en esta época debe perder algo del exceso de grasa adquirido en la temporada social y estar activa antes de aparecerse en las playas; la que se queda en casa debe dedicar un ratito diario a los ejercicios para que tenga las líneas finas y suaves que la moda de primavera exige. ¿Cuántas saben que poseen el tendón de Aquiles? ¿Cuántas se dan cuenta que el caminar mal en zapatos de tacón alto acorta tanto ese tendón que ya no sirve para ayudar a caminar con la completa libertad que da gracia al andar. La necesidad de relajar y estirar el tendón de Aquiles es una de las primeras cosas que un profesor de cultura física enseña en uno de los salones de belleza de New York.

El orgullo propio pronto se desinfla en un salón de gimnasia como ese. Cuando la esbelta y joven profesora, en un traje blanco de estilo griego, luciendo como si acabara de bajar de un friso en el Paternón, exige a su inocente discípula que camine sobre una línea recta delante de un gran espejo la tarea se hace tan difícil como caminar en la cuerda floja. La instructora extiende un pie con gracia, coloca la pantorrilla del otro contra el borde de una silla y se siente con tanta gracia como la Padowa al hacer su saludo final en el «Cisne». La discípula que ha de repetir sus movimintos se siente como el elefante del circo cuando se sienta sobre el borde de un barril. Es después de este funesto momento que sin más reparos se pone a trabajar sobre la estera y las barras. Bajo dirección cuidadosa pronto repara los descuidos de largos años. Es divertido sentir los músculos aflojarse, darse cuenta de la genuina libertad del movimiento.

En ese salón, antes de empezar un curso o tratamiento, hay que pasar por un examen físico hecho por un médico. Hasta recibir un estado de la condición física de la alumna, la instructora no empieza los ejercicios. Es un arte el enseñar y aprender los ejercicios para obras constructivas. Es preciso poner en juego sólo determinados músculos, aquellos que controlan, y nunca los que se desarrollan, haciendo perder la línea femenina de la silueta, poniendo toda la atención y todos los esfuerzos a mantener las líneas y proporciones femeninas.

REGLAS DE CONDUCTA

Si una joven de buena posición económica se ve en el trance de acompañar a una amiga cuyos medios, más reducidos, no le permiten ostentar alhajas o ricos vestidos, es de buen tono ir modestamente ataviada con objeto de que el contraste evidente no produzca humillación o situaciones manifiestamente violentas.

El hecho de que se haya cambiado de suerte y de estado social no implica olvidar por completo a las amigas de antes, sino que, a la inversa, es prueba de fina educación continuar tratándolas, y si por causas diversas pudieran desentonar delante de otras personas existen mil formas de poderlas agasajar a solas, evitándoles disgustos e instantes de verdadero embarazo.

NIÑA DE OJOS NEGROS

Niña de ojos negros,
de mirar inquieto
y de rubios sueños:
¿Por qué has prendido
tan hondo en tu dentro...?
.. Prosigue el camino;
soñando y riendo;
¡prosigue... me cuele
decirte el secreto:
Te amaré en el alba,
mas en el ocaso... ¿no sabes?
¡serán para otra mis versos, mis lágrimas!...

Manuel GOMEZ PEÑA.

MENU DEL DIA

Almuerzo

Fruta bomba natural.
Huevos a la malagueña.
Filete con vegetales.
Ensalada de col.
Gelatina de frutas.

Comida

Grape fruit.
Puré de papas.
Flan de pargo. Pulpeta.
Ensalada de tomates.
Jalea con queso.

RECETAS DE COCINA

Carne con Jamón

Se prepara una libra de carne de puerco cortada en pedazos, sazonándose con sal, pimienta y zumo de naranjas agrias. Se hace un sofrito aparte con cebollas, perejil y ruedas de zanahorias con trocitos de jamón y lascas de bacón y se rehoga la carne cubriéndola con caldo. Se cocina a fuego suave y cuando esté blanda se cuaja la salda moliendo las zanahorias.

M. R. de FONTANILLS.

UN RECLAMADO

El cabo 11, R. Carmona, de la Segunda Estación, arrestó a Mario Valdés Cruzado, de 20 años y de Revillagigedo 143, por encontrarse reclamado por el Juez Correccional de la Segunda Sección en causa número 384-33, por hurto y por el Juez Correccional de la Tercera en juicio 3513-35, por maltrato de obras y lesiones.

VIBOREÑAS

La boda de hoy

En la Iglesia del Sagrado Corazón de Jesús, en Reina, contraen matrimonio esta noche, a las nueve y media, la gentilísima señorita Ofelia Raola y Herrera, la celebradísima recitadora hija de la distinguida dama Tomasita Herrera viuda de Raola, y el estimado amigo cumplido joven José Fernández y de la Vega, hijo de los apreciables esposos señora Librada de la Vega de Fernández y el Arquitecto y buen amigo señor Vicente Fernández y Molina.

Será su boda un solemne y brillante acto religioso-social, al que asistirán las más selectas representaciones sociales.

Anticipadamente dedico mi más cariñosa felicitación a tan simpáticos novios, y mañana les haré una detallada reseña del acto que en tanto aumentará su felicidad.

Nota amorosa

La bella figulina Elvira Rubial y Calvo ha sido pedida en matrimonio a sus padres señora Isabel Calvo y señor Marcelino Rubial, por el estimado y afortunado joven Francisco Anorga y Leal.

Les dedico mi enhorabuena y que pronto me comuniquen la fecha de su matrimonio.

Otra nota amorosa

Son ya oficiales las relaciones amorosas de la gentil señorita Pura Rubial y Calvo y el apreciable joven Alvaro García Leal, cuya mano pidió éste a los padres de Pura esposos Calvo-Rubial.

Los felicito deseoso de consignar cuanto antes la fecha de su enlace.

Srta. Fely Bercedo

Ya en su hogar, después de la operación de «apendicitis» que le fué practicada a tan graciosa señorita.

Me complazco en consignar tan agradable noticia, dedicándole mi más expresiva enhorabuena.

Los Jubilados Civiles

Una importante Junta General Extraordinaria celebra esta tarde a las dos, en los salones del Centro Gallego, la Federación Nacional de Jubilados Civiles, y como se trata de modificar sus estatutos para poder reelegir a nuestro muy querido e insustituíble presidente señor Camilo García Sierra, ruego a todos mis compañeros asistan puntualmente.

Que bien merece el gran Camilo una vez más la Presidencia, ya que es él su alma y vida.

Club San Carlos

En mi poder la atenta invitación del estimado amigo secretario José Manuel Amoedo, para el te bailable de mañana, a las seis, en su elegante palacete de la Avenida Presidente Gómez.

Tarde que será deliciosa, como las anteriores.

Quedo agradecido a dicha invitación.

Club de Comunicaciones

Abre sus puertas seta noche, a las nueve, este próspero Club, para celebrar un baile en honor de la bella señorita Elenita Sánchez Miranda.

Como todas sus fiestas, será muy numerosa la concurrencia.

Club de Ferreteros

Gran animación reina para el almuerzo de fraternidad social y gran matinée que después a las tres de la tarde, se celebrará mañana en el palacete de este Club, en cuyos hermosos jardines se disfruta de tan agradables fiestas.

Un éxito auguro a los atentos amigos señores Higinio Fernández y Marcelino A. Fernández, Presidente y secretario de la comisión de fiestas.

Nota de duelo

El lamentable fallecimiento de la que en vida fué virtuosa y distinguida dama Laura Barnils viuda de Claramunt, ha cubierto de intenso duelo un hogar en el que era venerada.

A sus inconsolables hijas la señora Angela Claramunt de Veciana y señorita Laurita Claramunt, e hijo Federico, alto empleado de la Panamá Pacific Line, doy mi más sentido pésame por la irreparable desgracia que justamente los entristece.

Vicente Arrebola Esteban

Ayer celebró su onomástico el inteligente niño Vicente Arrebola Esteban, orgullo de sus amantes padres la señora Esteban de Arrebola y el señor Sebastián Arrebola.

Reciba nuestro cariñoso amiguito, con un abrazo, los deseos por su felicidad.

Homenaje al Apóstol

Se lo tributará el Liceo Artístico y Literario de Guanabacoa, la histórica y antigua Sociedad, que tantos y agradables recuerdos en mí evoca.

Será la noche del miércoles día 27, y consistirá en un gran baile, en el que se esperará el día 28, fecha del natalicio de Martí.

Así me lo comunica el estimado compañero señor Rafael Cruz.

Teatro Tosca

Hoy en nuestro elegante y primer coliseo se proyectan las selectas cintas «El enemigo jurado», por Joseph Calleia y Lewis Stone y «Romeo y Julieta» por Norma Shearer y Leslie Howard, en ambas funciones, tarde y noche.

Se repiten mañana domingo en las tres funciones, y nuestras familias siempre atentamente recibidas por don Ricardo de la Torre.

Club Deportivo Candado

Una gran verbena celebra esta noche este club en sus hermosos salones y jardines, desde las nueve hasta la madrugada de mañana.

Entre sus muchos atractivos tiene un número a su cargo la celebrada pareja de Julio Richard y Carmita Ortiz.

Un saludo

Lo dedico en sus días a la respetable dama Paz Rovira viuda de Estrada, idolatrada abuelita de la linda figulina Isabelita Estrada y Montes.

Con mi saludo le dedico mis votos por su inquebrantable salud, advirtiendo a sus amistades se ven impedidos de recibirlas.

Srta. María Rosa Pimentel

Mi última nota hoy dedicada a tan gentil figulina, venusina trigueña, que después de haber padecido una molesta dolencia por algunos días, se encuentra ya completamente restablecida.

Tanto Rosa María como sus familiares permanecen muy agradecidos al querido amigo el joven y reputado doctor Julio La Flor, por su eficaz asistencia, que le ha devuelto su salud.

Les dedico mi más afectuosa enhorabuena.

Urbano del Castillo

GUANABACOA AL DIA

El concierto que el próximo día primero de febrero, nos ofrecerá la maravillosa soprano cubana Zoila Gálvez se ha hecho el tema obligado en todos los círculos sociales.

Mi crónica no puede dejar a diario de dar a conocer nuevos detalles de este acontecimiento artístico.

Y hoy lo hace para dar a conocer el programa que se ha confeccionado.

Comenzará a las ocho y quince de la noche.

En el teatro Carral.

En la primera parte se proyectará una revista musical y la interesante producción, un estreno «Amor antes del desayuno», por la genial Carole Lombard y César Romero.

Segunda parte, presentación de la exquisita cantante Zoila Gálvez, por el cronista.

Traviata, (Escena y aria) . . Verdi
Rapsodia Húngara número 6. (Piano solo) . . . . .Lizt.
Salavei, (Canto ruso) . . Alabieff.
Lucia di Lammermoor (Aria de la locura) . . . . .Donizetti

III

En Cuba nací (criolla) . .A. García
Canción de los aguinaldos blancos . . . . .Lecuona
(de la opereta Lola Cruz)
Malagüeña (piano solo) .Lecuona
Aves y fieras (Intermezzo de la Hija del Sol). . . . . . . .Roig.

Pianista acompañante: Profesor Pedro García Arango.

Los acompañantes de flauta serán ejecutados por el Profesor Roberto Ondina.

Semblanza de Zoila Gálvez.

A Zoila Gálvez se le escucha sonando, sintiendo vibrar en nuestra alma todas las pasiones. Encanto profundo, mágico, que finalmente nos sumerge en un dulce recogimiento, subyugados por la voz divina de la artista incomparable.

José Luciano Franco
Ex-Director del Departamento Musical de Cultura

Zoila Gálvez, gran artista y gran persona, nos honra a todos los cubanos.

Gonzalo Roig
Director de la Orquesta Sinfónica.

La voz maravillosa de Zoila Gálvez y su exquisito trato personal, despierta en mí verdadera admiración y sincero afecto.

Guillermo M. Tomás
Académico de Artes y Letras

Noche de arte ha de ser la del día primero en el Coliseo guanabacoense.

Noche que será recordada por esta sociedad con el grato recuerdo de lo exquisito.

Las fiestas de Caridad

En el ambiente social, mantiene el tema de las fiestas de caridad en que nuestras principales familias toman parte.

Las organizan el Sub-Comité de la Corporación Nacional de Asistencia Pública.

La directiva ha sido elegida.

Siendo presidenta de honor: las gentiles señoras Lala Ruíz, de Blanco, Nena Torriente de Dechard, Carmen Massip de Zarranz y Nieves Lugo de Lima.

Presidenta: Rita Arteaga viuda de Fuentes, tan distinguida por todos nosotros.

Secretaria: Berta Yesto, interesante señorita de grandes simpatías.

Tesorera: la señora María Castilla de Castellanos, virtuosa esposa del distinguido miembro de la Academia de la Historia Gerardo Castellanos.

Vocales: las encantadoras señoras Nena Baez de García, Pastorita Godínez de Bauza, Lolita García de Yesto, Chichí V. de Sánchez Zayas, Elvira Saladrigas de Balloveras, Esther Rodríguez de Moreno, Margarita de la Noval de S. Agramonte y Obdulia Casado de Arango.

Y las señoritas Ciria Blanco, Dulce García, Rosita Vázquez, Laura y María Antonia García, Catalina y Ena Zarranz, Carmen Fernández de Castro Anita Castellanos, Nievecita Lima, Rosita Villavicencio y María Antonia Moner.

Las que están laborando activamente para el mayor éxito de los festejos sociales y populares que en los días 30 y 31 de este mes se llevarán a efecto en esta Villa.

Los cuales daré a conocer oportunamente.

En Carral.

Para hoy nos ha ofrecido la empresa del teatro Carral un programa extraordinario.

Promete ser el mejor del año.

No puedo dar más detalles por carecer de ellos.

Baile

El prestigioso y simpático Club de Comunicaciones, llevará a efecto en la noche de hoy una regia fiesta bailable.

En honor de la encantadora y linda señorita Ennita Sánchez Miranda.

Los magníficos salones que en la casa Club poseen los chicos de Prado treinta y cuatro y medio, en la Habana, serán invadidos por los amantes del baile a los acordes de los ritmos de las buenas orquestas.

Los conjuntos musicales que actuarán son: Orquesta del Jockey Club y Septeto Terry.

La hora señalada para dar comienzo a esa fiesta que resultará gratísima; es la de las nueve.

Operado.

En la Clínica de la Asociación Cubana de Beneficencia, fué operado de apendicitis, el joven amigo Sixto Cañas Caballero.

Con feliz resultado.

Lo cual celebramos mucho y deseamos que pronto esté restablecido.

Enferma

La simpática y distinguida señora Clara Munné de León, encuéntrase enfermo desde hace varios días.

Lo cual lamentamos.

Y hacemos votos porque pronto pueda dar la grata nueva de su restablecimiento.

A Martí.

En el parque Central de esta Villa se está levantando un monumento a la memoria del Apóstol José Martí.

El que será inaugurado el próximo día veinte y ocho, fecha en que se conmemora el 84 aniversario de su natalicio.

Obra magnífica que llevan a cabo los miembros de la Logia Hijos de la Luz».

Acto que tendrá efecto a las nueve de la mañana de ese día.

Desfilando ante él, en solemne formación las fuerzas vivas de la población y los niños de las escuelas públicas y privadas.

En la Cotorra.

Muy visitado están siendo los preciosos y pintorescos jardines de «La Cotorra», en estos días.

Muy especialmente por los niños de todas las escuelas.

Que deseosos, sus profesores de pasar un rato en plena vida con la Naturaleza, han hecho de ese lugar el sitio encantador para extasiar las almas a la vista de los bellos paisajes.

En ellos los niños se divierten al gozar de los entretenimientos que encuentran en el parque infantil.

Y los mayores pasan las horas en dulce extasis contemplando las bellezas naturales.

La Loma de la Cruz, donde se encuentran esos jardines en un lugar de Guanabacoa, pleno de leyenda.

El señor Claudio Conde, se ha visto obligado a establecer turnos rigurosos para esas visitas, los que pueden solicitar cuantas personas los deseen.

José R. Arango de la Maza.

Automóvil circulado

El vigilante de la Marítima número 38, Cardona, dió cuenta que el automóvil número 45.322 pasó a gran velocidad por los muelles, sin que el chofer se detuviera por más que el vigilante le hizo señales al efecto.

MATANCERAS

Una fiesta.

El lunes 25.

La ofrecen los esposos Rafael Alfonso y Morales y María Elvira de Vera y Buria en honor de su hija «Villi» que en ese día festeja su natalicio.

Una selecta invitación se está haciendo entre los elementos más distinguidos de la sociedad matancera.

Pasan ya de cuarenta las parejas que a estas horas se han visto honradas con la galante invitación de la nieta del ilustre hombre público, el ex-Senador Vera Verdura.

On dancerá...

Armando Lucio Eduardo

Por la gracia del bautismo.

En la tarde del domingo recibió las sagradas aguas del Jordán el gracioso baby, que es primogénito de un joven matrimonio, tan altamente apreciado en esta población, como Armando Gutiérrez Reyes y Virginia Castillo Suárez.

Apadrinaron al gentil matancerito la señora Teresa Suárez Riera y el joven Reyna de Gutiérrez.

El Reverendo Padre doctor Suárez ofició en el sacramento.

Unas elegantes cartulinas han sido repartidas entre las amistades de los esposos Gutiérrez-Castillo.

Un doble homenaje

En la fecha de hoy.

Dan su adiós a la soltería en este penúltimo sábado de Enero, dos jóvenes, que el domingo treinta y uno del corriente unirán para siempre sus destinos, como tienen ya unidos sus corazones.

¿Quiénes esos novios?

Hilda Gatell, figulina encantadora, belleza primaveral en quien se funden todas las virtudes y todos los dones y el apuesto y correcto young gentleman Rodolfo Gutiérrez, abogado inteligente que disfruta de las mayores simpatías entre nuestra juventud.

Homenajearán a Hilda, en la residencia de la familia Solomón, las Antiguas Alumnas del Colegio Irene Toland, con un five o-clock tea, y será objeto Rodolfo a su vez, de una elocuente prueba de afecto, por parte de sus amigos, con una gran comida, en la taberna española de la calle de 24 de Febrero, «El Baturro».

Ambos ágapes, tendrán reflejo en estas «Matanceras» en la primera correspondencia de la semana entrante.

Queda así prometido.

La señora de Quiroga

Ariela de Ximeno.

Tengo encargo de enviar aquí, su gratitud, a todas cuantas personas se han identificado con el duelo que la aflije, con motivo del fallecimiento de su hermana Caridad, la desdichadísima señora de Andraca.

En la imposibilidad de contestar uno a uno los mensajes llegados hasta ella, por el momento, quiere así acusar recibo de los mismos, amén de hacerlo personalmente cuando se halle menos conturbado su espíritu.

Queda complacida la señora de Quiroga.

La Juventud Católica

En su hora de radio.

Mañana de dos a tres de la tarde, se trasmitirá por la Estación CMCH de la Playa, el interesante programa que ha combinado la simpática Institución.

Consta de doce números en los que alternan con la música, la poesía y la oratoria.

Piano, violín y canto, con el himno d ela Institución, Noticias de la Federación y el tema musical que es la Serenata de los Angeles, harán las delicias de los radioescuchas, mañana de dos a tres de la tarde, por la Estación de Bebé de la Torre en la Playa.

Una invitación

Que agradezco altamente...

La suscriben la señora Emilia García viuda de Ortega y el doctor José M. Bolaños Ramírez, que me invitan para los esponsales de sus hijos Juan Emilio Ortega García y Estrella Bolaños Ramírez, el día seis de Febrero próximo en la Iglesia de Nuestra Señora del Carmen, a las nueve de la noche.

De abolengo yumurino los contrayentes, gozan de infinitas simpatías en nuestros círculos y son apreciadísimos en nuestra sociedad.

Mis adelantados votos por la ventura de esa pareja.

El Comandante Guerra

Presidente del Club de Oficiales.

Como lo anticipé salió triunfante de las urnas el nombre del joven y prestigioso oficial, que durante el presente año regirá los destinos de la sociedad que tiene su sede en el Cuartel Guicuría.

En unos comicios reñidos, interesantes, y animados como pocas veces se registran, obtuvo mayoría abrumadora de votos la candidatura que presidida por el Comandante Basilio E. Guerra, doy a continuación.

Vicepresidente, capitán Ramón Alvarez; Director, capitán Octavio Forest; Vice, capitán José Reyes; Secretario, doctor Carlos Torralbas; Vice, Suboficial Martínez Martell; Tesorero, capitán Alfonso Bustamante; Vice, Teniente Garciga Romeu y Vocales: teniente Acosta Ginoris, capitán Fundora, capitán Caraballo, teniente Dávalos, capitán Lavastida, capitán Miranda, teniente Antelo y teniente Enríquez.

Suplentes: teniente Pérez Ferrer, teniente Escalona y teniente Hernández Soto.

Mi enhorabuena a la nueva Directiva del Club de Oficiales, de la que tanto se espera co ntan justificados motivos.

Un campo de Sports

Que se inaugura hoy.

Con el nombre de «Campo Tropical» abre sus puertas esta noche a la juventud yumurina, un centro que ha de ser marco propicio al desarrollo de todas las actividades y a todas las manifestaciones de atletismo en nuestra ciudad.

Johny Jaén y Mouriño, connoiceur como pocos de las aficiones y los gustos de la era actual, está al frente de esos terrenos, donde el basket ball, el tennis, el hand ball, tendrán marco el más adecuado y el más hermoso.

En pleno centro de la ciudad, porque está al fondo del edificio de Bomberos y del teatro Sauto, el «Campo Tropical» que será esta noche punto de cita de toda nuestra jeuneusse, ofrecerá comodidades y confort a los aficionados a nuestros deportes que en ningún otro sitio hubieran podido compendiarse.

Dos reñidos encuentros hay anunciados para hoy: uno entre los teams de basket ball de los Maristas y Escuela Superior número 2 y otro entre Irene Toland y el Atlético.

El poeta de América

Agustín Acosta.

Está ya en mi mesa el nuevo libro del encumbrado poeta que ha sabido escalar también, las más altas cumbres en la política.

«Los Camellos Distantes» se titula ese nuevo joyel de la inspiración del autor de «Hermanita», «La Zafra» y otros valiosos volúmenes que han enriquecido el parnaso de Cuba.

Los que pensaron que las agitaciones y turbulencias de la vida pública del ex-Gobernador de esta Provincia, del ex-Secretario de la Presidencia y actual senador matancero, lo habían divorciado de las musas y habían agotado en él, el manantial fecundo de su lira, leerán con agrado el bien impreso y elegante tomo de versos, que ve la luz precediendo a otros que ya en la imprenta, son el producto de una labor callada, silenciosa, y soberbiamente pródiga, de estos últimos años en que parecía que había enmudecido el bardo.

Los cortos instantes que en este lustro ha tenido Agustín Acosta para su reposo y para su hogar, han sido suficientes para recoger del caudal de su inspiración, las gemas que en las más gloriosas estrofas, valorizan diamantizando los laureles de su corona.

No es mi pluma, ciertamente, hecha a las frivolidades de la huera vida mundana, la más propicia a aquilatar el mérito y la belleza de ese nuevo libro del ilustre rimador yumurino, pero si no aspira ella a enjuiciar,—osadía en que jamás he caído—obra de tan alto valer y de tan excelsa inspiración, puede sí, como aquí lo hago, exteriorizar el gozo, el deleite y el placer con que ha recorrido esas páginas—ciento cincuenta y nueve—en que el espíritu se recrea y se embriaga con ese poético tesoro.

Gracias, reciprocadas, «con el viejo cariño» de la dedicatoria del libro, al autor de «Los Camellos Distastes».

Fu Man Chú

En Sauto.

Se presenta esta noche por segunda vez a nuestro público el mago oriental que tenía anunciado para anoche su debut, en nuestro primer coliseo.

La fama de que viene precedido Fu Man Chú, el elogio unánime de la crítica en todos los países que ha actuado, y el deslumbrante lujo con que ofrece al mundo su espectáculo, llevarán hoy a la platea aquella, como llevaron anoche, a cuantos en nuestra población alardean de buen gusto, de cultos y de conocedores de lo bueno.

La realidad de lo irreal es el lema de ese genio que como aplaudimos anoche iremos a aplaudir hoy y mañana.

La Empresa Velasco, le demuestra a nuestro público una vez más que no mira en sacrificios cuando se trata de proporcionarnos, en esta como en todas las otras ocasiones, el placer y la satisfacción de que saboreemos espectáculo de tanto valer, de tan intrínseco mérito y tan originalmente hermoso y bello.

Visita de Secretarios

Mañana domingo.

Dos Ministros del Gabinete del Dr. Laredo Brú, los Secretarios de Educación y del Trabajo, señores Fernando Sirgo y Miguel Portuondo Domenech, y el Sub de la última de esas dos carteras señor Aurelio García Guerra, serán homenajeados el día veinte y cuatro del corriente—mañana—con un ponche de honor en el Centro Obrero y un banquete en el Hotel Velasco.

Los maestros públicos y las Corporaciones Obreras figuran como organizadores de esta elocuente prueba de simpatías de que van a ser objeto esas tres salientes figuras del actual Gobierno.

Al precio de dos pesos cincuenta centavos el cubierto son numerosísimas las adhesiones que están recibiendo los leaders de esta tan feliz iniciativa.

Gloria

Nombre símbolo.

Lo lleva justificadamente, porque con él compendia su excelencia, un producto matancero, que reaparece para deleite y regalo de las personas de fino paladar y apasionadas de las exquisiteces.

Gloria es un refresco sin rival entre todos cuantos hasta el día se conocen, que elabora la fábrica «Bella Matancera» a cuyo frente se hallan hoy, caballeros muy distinguidos, de gran arraigo y de gran prestigio en nuestra sociedad.

Su labor inimitable, tan diferente al de tantos otros productos similares, lo destaca por sí solo y por sí solo lo acredita.

Y la gurantía que significa que sean médicos y médicos insignes yumurinos, los que se hayan hecho cargo de esa fábrica ,triplican su mérito y la apreciación que ha de tener del público.

Al cortés saludo que me dirije el Tesorero de esa fábrica «Bella Matancera» elaboradora del refresco Gloria, el eminente cirujano doctor Luis Tapia Dávila, corresponde augurándoles un franco éxito en todos los mercados.

«Gloria» sabe a gloria porque viene de la misma Gloria.

Felicitaciones

Para Raimundos e Ildefonsos.

Está de días hoy el Cónsul de España en Matanzas, Raimundo Urrechaga y Agote y su hijo Raimundito Urrechaga y Sologuren.

Se verán muy agasajados.

Celebran también su onomástico Raimundo Romeu, Raimundo Rodríguez y Raimundo Arechavaleta, que reside en España desde hace años.

Entre los Alfonsos felicitaré al Dr Lles, abogado que ejerce con notable éxito en nuestro foro, Alfonso Menéndez García, Alfonso Fonrs Vila, Alfonso Páez y el doctor Alfonso Borges y Oliva.

El capitán Alfonso Bustamante, Cuartel Maestre del Regimiento Plácido, que fué electo en los comicios del pasado martes, Tesorero del Club do Oficiales. Caballero muy cumplido, muy cortés, el capitán Bustamante y su interesanto esposa Rosa Ugarte, se verán hoy agasajadísimos por la sociedad matancera.

Y Alfonso Amenabar, el muy estimado compañero.

Tengan todos un día feliz.

Un acuerdo del Liceo

Del que me hago eco.

El Secretario de la legendaria sociedad, el doctor Nicolás Saavedra y Díaz me ruega en comunicación que tengo a la vista la publicidad del acuerdo adoptado por la Directiva de ese Centro, en junta de fecha quince del corriente, en que ante la resuelta y terminante decisión del doctor Antonio Font de mantener irrevocable la renuncia que presentara del cargo de Presidente, se vió en la necesidad de aceptársela, con gran sentimiento y gran pesar de todos sus miembros.

Así se ha hecho constar en acta, reconociéndole al doctor Font Tió que ha sido un dirigente de iniciativas, un entusiasta y un celoso defensor de los intereses de la Casa Social, habiendo actuado con pericia extrema, con sensatez y buen juicio —copio textualmente—en los arduos problemas que ha tenido que confrontar el Instituto en esta agitada etapa social, mereciendo por ello la confianza plena y el apoyo, tanto de los miembros de la junta como de los asociados.

También me comunica el Secretario del Liceo doctor Saavedra, que por disposición reglamentaria se ha hecho cargo de la Presidencia del Club, el Vice doctor Mario Dihigo y del Llano, al que deseamos los mejores éxitos en su actuación.

La última nota

Para decir que comienza hoy la Semana del Niño que bajo los auspicios del Club Rotario se celebra en Matanzas, terminando el viernes veinte y nueve de enero.

Un programa extenso, amenísimo, colmado de alicientes para la infancia se ha combinado por la Comisión organizadora de la Semana del Niño.

El 28 día del natalicio del Apóstol se celebrará una gran parada en la que tomarán parte con los niños de las Escuelas, todos los elementos de más valía de nuestra sociedad.

Aplaudimos esa gestión magnífica del Club Rotario.

Manolo JARQUIN

CARDENENSES

Señorita Raquel Oti de Rojas, Miss Varadero 1936, que hoy celebra su santo y que tendrá flores y agasajos con tal motivo.

CARNAVALES
La temporada de 1937

Carnavales!

En puerta ya.

Empieza este año el domingo 7 de Febrero, la triunfal temporada de Momo, que siempre la recibe la juventud con ansias locas de placer y diversiones.

Epoca de bullicio.

De algazara.

Nuestras sociedades de recreo se preparan ya para recibir al Carnaval de 1937 con arcos triunfales de multicolores serpentinas.

Surgen proyectos.

Incontables!

La primera fiesta de la temporada le tocará ofrecerla al Liceo que iniciará sus tradicionales asaltos el mismo domingo 7 de Febrero.

Asalto que será brillante.

Y que se repetirá.

De un momento a otro el Liceo acordará sus bailes oficiales del Carnaval de 1937.

Diré las fechas.

Así que se aprueben.

El Cárdenas Tennis Club la elegante sociedad femenina del Paseo de las Quintas anuncia ya también su tradicional fiesta de San Valentín que será el sábado 13 de febrero.

Baile original.

De muchos alicientes.

Para amenizarlo será contratada una superior orquesta de la capital, de mucho renombre y cartel y que ha de gustar a cuantos asistan a esa fiesta.

Se presenta bien el Carnaval.

Risueño y placentero.

EL BAILE DEL SABADO
En el Comedor del Europa

Gran baile.

Con fines benéficos.

Así ese de la noche del sábado 23 de Enero y que está organizado por el Sub-Comité de Cárdenas de la Corporación Nacional de Asistencia Pública.

Tocan dos orquestas.

A cuál mejor.

El precio de entrada será módico a fin de recaudar lo más posible, pues el producto de esta fiesta es íntegro para el auxilio a asilos, creches y hospitales de la República, que están necesitados de cosas perentorias.

El Europa lucirá de gala.

En fiesta tan hermosa!

La Verbena de El Liceo

Recojo un rumor.

Con visos de certeza.

Los proyectos que acaricia la Casa Cubana para celebrar una gran verbena que se salga de lo vulgar, allá para el mes de abril.

Se habla ya de ello.

Con gran calor.

Los Caballeros Católicos

En vísperas de elecciones.

Para Febrero.

Para el mes próximo tócale renovar su Directiva a la Unión número 3 de la Asocación de Caballeros Católicos de Cárdenas.

Se habla ya de ello.

Y suenan candidatos.

Se me dice por persona interesada, en ello, que el Ingeniero Manuel F. Arias volverá a la Presidencia de la Institución, de la que fué fundador.

Suenan otros nombres.

Que no silenciaré.

Se me dice a la Vice irá el señor Feliciano Alegría, de Secretario el señor Jesús Reyes, de Tesorero el señor José Ramón García, este último el Presidente actual, que ha hecho una gran labor en los dos años de su período.

Todos elementos que valen.

De arraigo.

Las Raquel

De días hoy.

No lo olvido.

En primer término citaré a Raquel María de Rojas de Costa, la gentil esposa del sociable amigo el señor Virgilio Costa, actual Administrador del Central Tinguaro, así como el dulce ángel de ese matrimonio, la linda Raquelita Raquel La Presa de Martínez.

Joven dama.

Raquel Maribona, Raquel Labit de Presas, la elegante Raquel Solís de Corominas, esposa del buen amigo el señor Teodoro Corominas y las señoritas Raquel González, Raquel Parravicini, Raquel Hernández y la simpática Raquel Salgueiro.

Me falta la encantadora bebita Raquel Antonia Corominas Solís, tesoro de los esposos Corominas Solís.

Tengan alegrías todas.

Eso les deseo!

RAQUEL OTI DE ROJAS
Miss Varadero 1936

Linda poupée.

Angelical y graciosa.

No puedo olvidar a la ideal jovencita Raquel Oti de Rojas la inspiradora Miss Varadero 1936, que es gala de nuestra sociedad y de las joyitas de los jóevnes y distinguidos esposos señora Elvira Rojas de Oti y el elogiado galeno el doctor Francisco Oti de la Fe, amable Director de la magnífica Clínica La Caridad, de Paseo de las Quintas.

Está de días hoy.

La dulce Raquel.

Vayan con estas líneas mis flores para Varadero.

Lirio fragante.

En ramillete de plata.

Para las Raquel

Regalos preciosos.

A escoger.

Así los que tiene «La Epoca», la popular casa de Mario González para la festividad de las Raquel.

Artículos de gusto.

Con un sello chic.

Manolo Serrano en Cárdenas

En Martí.

El sábado 23.

En el citado teatro de la calle 13 se presenta el popular locutor de la CMQ, con su Radio-Escenario que ofrece atractivos.

Será aquí agasajado.

El querido Serrano.

Cárdenas Social

Al slir.

La gran revista.

La bella publicación cardenense ultima los detalles de su último ejemplar que ha de ser el deleite de sus incontables lectores.

Espérela!

Le encantará!

Francisco González Bacallao

PINAREÑAS

La primera nota

Sea de cordial y afectuoso saludo.

Para nuestro querido y culto Gobernador Provincial doctor Juan Francisco Argudín, elemento destacado de la sociedad vueltabajera y figura de indiscutibles méritos personales.

El doctor Argudín constituye dentro de nuestra política el prototipo de la decencia, la caballerosidad y de los buenos propósitos.

Es de los hombres que luchan por el adecentamiento de las luchas cívicas nacionales y por el engrandecimiento colectivo ante un marco de sanas y nobles orientaciones cubanas.

Después de una larga estancia en la Habana, entre los suyos, el doctor Argudín ha vuelto a sus importantes gestiones administrativas.

Con el mismo entusiasmo de siempre.

Enferma

Que se restablece.

Sin pérdida de tiempo.

Hállase así la joven y bella dama Gudelia García de Ferro, esposa de mi estimado amigo y alto comerciante de esta plaza señor Fortunato Ferro Martínez.

Una ligera dolencia le ha hecho guardar cama.

Grata la nueva de su restablecimiento.

Que doy con verdadero placer.

Rumbo a la Habana

Para atender a su salud quebrantada.

Partió una joven y graciosa señorita de esta sociedad.

Me refiero a Ninfa Pérez Morales, quien acompañada de sus familiares ha ingresado en una clínica del Vedado.

Le cuidará con los grandes recursos de que se dispone en un centro benéfico de primer orden, el eminente especialista que se ha hecho cargo de su curación.

Por el restablecimiento inmediato y feliz de la citada Ninfa, formula el Cronista sus mejores votos.

Que Dios sea con ella!

En la festividad del martes

Por un olvido involuntario, dejé de consignar en estas «Pinareñas» mi felicitación a un grupo de amigos.

Pero que lo hago ahora con verdadero gusto.

En primer lugar está el joven y prestigioso Senador de la República, doctor Octavio Rivero Partagás; su padre de igual nombre; el doctor Octavio Lamar y Salomón, figura destacada de nuestro foro; los doctores Octavio Fors, Mario Martínez Malo y Mario Silverio, Secretario de la Audiencia; los jóvenes Mario Comret, Mario Naranjo, Mario Díaz Rivera, Mario Ochoa, Mario Fors y Mario Reyes Rivero.

Los graciosos niños Mario Roig Viñas y Mario Luis Mendoza.

Entre los Augustos, recuerdo a los señores Augusto G. Fors, Augusto de la Torre, Augusto Fornaguera Cruz y Augusto Fernández Grana, abogado del pueblo de Guane.

Para todos mi enhorabuena.

No por lo tarde, menos sincera.

Para la Capital

Cambio de domicilio.

En la casa de la calle de Concordia marcada con el número 116, acaban de fijar su nuevo domicilio un distinguido matrimonio de esta ciudad.

Trátase de los esposos Carmela Cañal de Rubio y el Ingeniero Carmelo Rubio, los que van acompañados de sus hijos Carmelito y Rosita.

Se brindan a sus numerosas amistades en el nuevo hogar.

Conste así para general conocimiento de las mismas.

Guillermo Rodríguez

M.E.C.D. 2016

Invita el Subsecretario de Estado de Norteamérica a Cuba, para que asista a la Feria Comercial de Nueva York

Se efectuará en esa ciudad del 10 al 20 de Mayo próximo. Varios abogados de Estados Unidos visitaron la Secretaría de Comercio para conocer su organización administrativa

En la mañana de ayer hicieron una visita de cortesía al nuevo Director de la Propiedad Industrial de la Secretaría de Comercio, doctor Emilio Sardiñas, los doctores Paul B. Selbe, y su socio de Bufete, Richard S. Johnston, abogados de la importante firma norteamericana Dupont, de Nemours and Company, radicada en Wilmington, Estado de Delaware, quienes han venido a Cuba recomendados al Agente Oficial de Marcas señor Pablo Oliva por el ex Comisionado de Patentes de los Estados Unidos, Mr. Newton.

Los mencionados visitantes tuvieron frases de elogio para la organización y funcionamiento de esa Oficina, especialmente en lo que concierne a la rapidez con que son tramitados los expedientes de Marcas y Patentes. El director de la Propiedad Industrial doctor Sardiñas, agradeció la visita que se le hacía, mostrándoles todos los Departamentos de dicha Sección, así como los sistemas que allí se practican desde la presentación de solicitudes para inscribir las Marcas y Patentes hasta que son concedidos los certificados de Propiedad Industrial.

Los doctores Selbe y Johnston, estuvieron hablando en su idioma nativo con el Director de la Propiedad Industrial, doctor Sardiñas, graduado de la Universidad de Harvard.

Los visitantes salieron muy complacidos por las atenciones que le dispensó el doctor Sardiñas.

El doctor Félix Granados Delegado ante la Junta Nacional de Comercio.

El doctor Félix Granados, ex-director del Instituto cubano de Estabilización del Azúcar, ha sido designado Representante de la Federación Ganadera de Cuba ante el Comité Ejecutivo de la Junta Nacional de Comercio.

Noticias sintéticas de la Secretaría de Comercio

—Se ha recibido en la Secretaría de Comercio un escrito del Subsecretario de Estado de los Estados Unidos, invitando a Cuba para que concurra a la Feria Comercial que se verificará en la ciudad de Nueva York, del 10 al 20 de mayo próximo. En dicho escrito se hace saber que esta Exposición no ocasionará gastos aduanales a la Expositores, los que recibirán las mayores facilidades.

—La Caja de Ahorros del Centro de Dependientes comunicó a Comercio, que cuenta con 111 depositantes y con un capital de $30.524.25.

—En la Secretaría de Comercio se recibió una comunicación del Secretario de la Junta Administrativa de Maternidad Obrera de la Habana, dando cuenta de que hay un gran número de comerciantes que no se encuentran inscriptos en el Registro de Contribuyentes de esta, infringiendo en tal forma lo preceptuado en el Decreto Ley 163 sobre el clandestinaje comercial e industrial. Los comercios clandestinos suman en total 52.

—El Presidente de los Ferrocarriles Consolidados S. A., ha informado a la Secretaría de Comercio que durante el mes de diciembre esa empresa recaudó la suma de $179.408-01, por diferentes conceptos.

—El presidente de la Chaparra Railroad Company, da cuenta que la recaudación de esa entidad en diciembre último fué de $9,855.09.

—El doctor Roberto Leyva, secretario de la Comisión Técnica Arancelaria, ha remitido al secretario de Comercio, una comunicación en la cual recaba informes sobre el consumo nacional de tasajo, con el fin de estudiar la proposición presentada ante aquella comisión por el señor Ministro del Uruguay, en la sesión celebrada por la misma el día 9 del actual, en el sentido de que se considere al tasajo como artículo de primera necesidad.

El Secretario ha dado las órdenes pertinentes para que a la mayor brevedad se remitan a la Comisión Técnica Arancelaria los datos interesados.

—La firma de Gubbins and Company, dedicada a la fabricación de cocaína en Lima, Perú se ha dirigido a la Secretaría de Comercio pidiendo que se le envíe una lista de los importadores cubanos de dicho producto, al 96 por ciento con el fin de sostener relaciones comerciales con ellos.

Marcas y Patentes.

Relación de marcas, lemas, nombres rótulos y patentes que han sido presentados en la Secretaría de Comercio

Bambou (marca) para distinguir perfumes, esencias, lociones, aguas de tocador, polvos, jabones perfumados, cosméticos etc, Clase 7. Presentada por Lorenzo S. Ruíz a nombre de Societe des Parfums Weil, establecida en París, Francia.

Cassandra (marca) para distinguir perfumes, esencias, lociones, aguas detocador, polvos, jabones, perfumades, cosméticos, arrebol ,etc Clase 7, presentada por Lorenzo S. Ruíz a nombre de Societe Des Parums Weil, establecida en París, Francia.

Violette Victorienne (Marca) para distinguir perfumes, esencias, lociones, aguas de tocador, polvos, jabones perfumados, cosméticos, etc, Clase 7, presentada por Lorenzo S. Ruíz, a nombre de Societe Des Parfums Weil, establecida en París, Francia.

Riqueza vegetal (marca) para distinguir esencias y pastas perfumadas, presentada por Angel Raimundo Valdés, establecido en la Habana.

Un aparato para simplificar y economizar el costo en el planchado de ropas (patente) presentado por Leandro García López, establecido en la Habana.

Royalty (rótulo) para el giro de Bazar de Ropa Hecha, presentado por Raúl López Ibáñez, a nombre de Ramón Lasa González, establecido en la Habana.

Felo, (marca) para distinguir cepillos de cerda, presentada por Carlos Codrington García, Apoderado de Rafael Ramallo Pruna, establecido en Oriente.

Coca Cola (marca) para distinguir refrescos, presentada por Francisco Lostal Martínez, a nombre de Compañía Coca Cola S. A. establecida en la Habana.

Gaby(marca) para distinguir macarrones, espaguetti y pastas alimenticias para sopas, clase 34, presentada por Enrique Miranda y Negrón a nombre de Manuel Grana y Menéndez, establecida en Vedado, Habana.

Pide el Presidente Roosevelt una prórroga de las facultades que le concedieron para concertar tratados

Dice que merced a esas facultades ha podido concertar los Convenios comerciales recíprocos con 15 naciones que han asegurado mejores oportunidades en Cuba y otros países

WASHINGTON, enero 22. (AP). —El Presidente Roosevelt ha recomendado hoy al Congreso que continúe la administración del programa de tratados de reciprocidad comercial como medio de fomentar una «paz duradera» y de «nivelar la rehabilitación económica».

Hizo esta recomendación en una carta dirigida al presidente Doughton de la Comisión de Medios y Arbitrios de la Cámara, ante la cual compareció el Secretario de Estado Hull, en persona para pedir la aprobación de un proyecto de ley que prorrogue durante otros tres años la política comercial del Gobierno de Roosevelt.

Dice en su carta Mr. Roosevelt que «la vigorosa iniciativa de la nación en el campo de la liberación de la política comercial ha sido un importante factor para contener la tendencia del mundo hacia el aislamiento económico que parecía casi irresistible hace tres años.»

Asegurando que la tarea no ha terminado en modo alguno, Roosevelt añade que «existen aún condiciones de emergencia» en las relaciones comerciales internacionales, así como excesivas barreras que se oponen al comercio norteamericano.

Añade después que en virtud de las facultades que se le concedieron concertó tratados de comercio con quince naciones. «Se han asegurado mejores oportunidades para nuestro comercio en mercados tan importantes como Canadá, Cuba Brasil, Francia, Bélgica, Holanda Suiza y Suecia».

De mayor importancia es, agrega, al efecto la liberación de las prácticas comerciales en la paz internacional.

«La lucha económica, resultante de las barreras comerciales —sigue diciendo el Presidente— es uno de los manantiales de la animosidad política y de los conflictos militares.»

El Secretario Hull, el Secretario Roper y otros funcionarios sostuvieron la misma tesis en su comparecencia ante la Comisión. Los miembros republicanos de la Comisión de Medios y Arbitrios hicieron preguntas que constituían en sí una crítica, recibiendo bruscas respuestas.

Por ejemplo, el representante Knutson dijo que la balanza comercial favorable de los Estados Unidos se había reducido desde 478 millones en 1934 a 49 millones de dólares en 1936. Hull contestó que en vez de examinar las cifras del comercio exterior con un «microscopio» crítico, la oposición debía tener en cuenta «las cuestiones fundamentales de la paz del mundo».

«Señor Secretario —preguntó Knutson— recuerda usted algún otro tiempo en que hubiera mayor malestar en el mundo?»

«Sí», contestó Hull. «Puedo recordar que lo fué cuando había 40 millones de seres en este país que deseaban poseer algo que comer o que vestir.»

En otro punto Knutson preguntó que se le informara «hasta dónde van a reducirse las barreras comerciales».

El Presidente Roosevelt pide que las facultades que se le concedieron para negociar los quince tratados comerciales, se le prorroguen durante tres años más a partir del 12 de junio.

RECIBOS EXPEDIDOS POR CONCEPTO DE ALTAS DE COMERCIOS E INDUSTRIAS

Por el Negociado de Adresógrafo y Control del Departamento de Impuestos Municipales han sido expedidos los recibos por concepto de altas de nuevos Comercios e Industria. Los contribuyentes mencionados a continuación podrán abonar dichos recibos sin recargo alguno durante treinta días.

Tauler y Coa, almacén de víveres con limitación, Aguiar No. 134 entre Sol y Muralla.
Armando Primo Fernández, taller de talabartería, General Quintín Banderas No. 71, entre Misión y Esperanza.
Cándido Lozano y Cía. panadería, Real 33 (Puentes Grandes), entre Cañongo y Diago.
José Alonso y Allende, café cantina sin alcohol, Blanco 47, entre Virtudes y Animas.
W. Harold Jackson, almacén de libros, Zenea 100, entre Perseverancia y Campanario.
Shaia Lurie, tienda de tejidos sin taller, Padre Varela 25 entre Concordia y Virtudes.
Manuel García Serrano, café cantina, Mayor Gorga No. 2, entre Prado y Consulado.
Laboratorios Drean S. A. preparador de específicos farmacéuticos. Padre Varela 7, entre Lagunas y Animas.
José Manuel Fernández y González, tienda de peletería, Neptuno 94, entre Manrique y Campanario.
Oscariz y Cía. tienda de papel y efectos de escritorio, Amistad 138, entre Reina y Dragones.
José Ejbszyc tienda de tejidos con taller, Jesús María 75, entre Habana y Compostela.
Rafael Wong y Cía, Figón Quince entre Dolores y Concepción.
Eduardo Farías y Barrena, café cantina, Neptuno No. 72 entre SanNicolás y Manrique.
Angel Rodríguez Priede, bodega, San Joaquín 331-2, entre Omoa y Máximo Gómez.
Emiliano Cordovés y Abreu, bodega, Rodríguez y Ensenada.
Agustín Rodríguez García, bodega, Santa Teresa y Prensa.
Alberto Dauden Sotolongo, Imprenta con pedal, 10 de octubre 130 entre Agua Dulce y Alejandro Ramírez.
Manuel Pérez Galán, fábrica de abono con aparatos, Desagüe 82.
Samuel Ohberg, fábrica de Calzado con motor. Primelles 2 entre Máximo Gómez y San Cristóbal.
Ojen Pinijian, fábrica de calzado con motor, Zenea 174.
Pablo Alonso López, fábrica de calzado sin motor.
Cepero 6, bajos, entre Santo Tomás y San Salvador.
Zeland Michmovski fábrica de calzado sin motor, Habana 200, entre Jesús María y Merced.
Felipe García Rodríguez, Rastro Salud 13, entre Rayo y San Nicolás.
Ricardo Mendizábal Valdés, taller de hojalatería, Gral Aranguren 51, entre Virtudes y Concordia.
José Rodríguez Martínez, Abastecedor de Pescado, Mercado Unico 6.
Compañía Anunciadora de Cuba, S. A. Anunciador en Carteles, Wilson No. 112 entre 6 y 8.
Enrique Cert y Peñalver, fábrica de polvos para calderas, Daoiz entre Colón y Pizarro.
José Leandro Valdés y Juventino Hernández Agente de pompas fúnebres, Zapata 23 entre Basarrate y Mazón

OBRAS PUBLICAS CONTRIBUYE A LAS FIESTAS DE CARIDAD

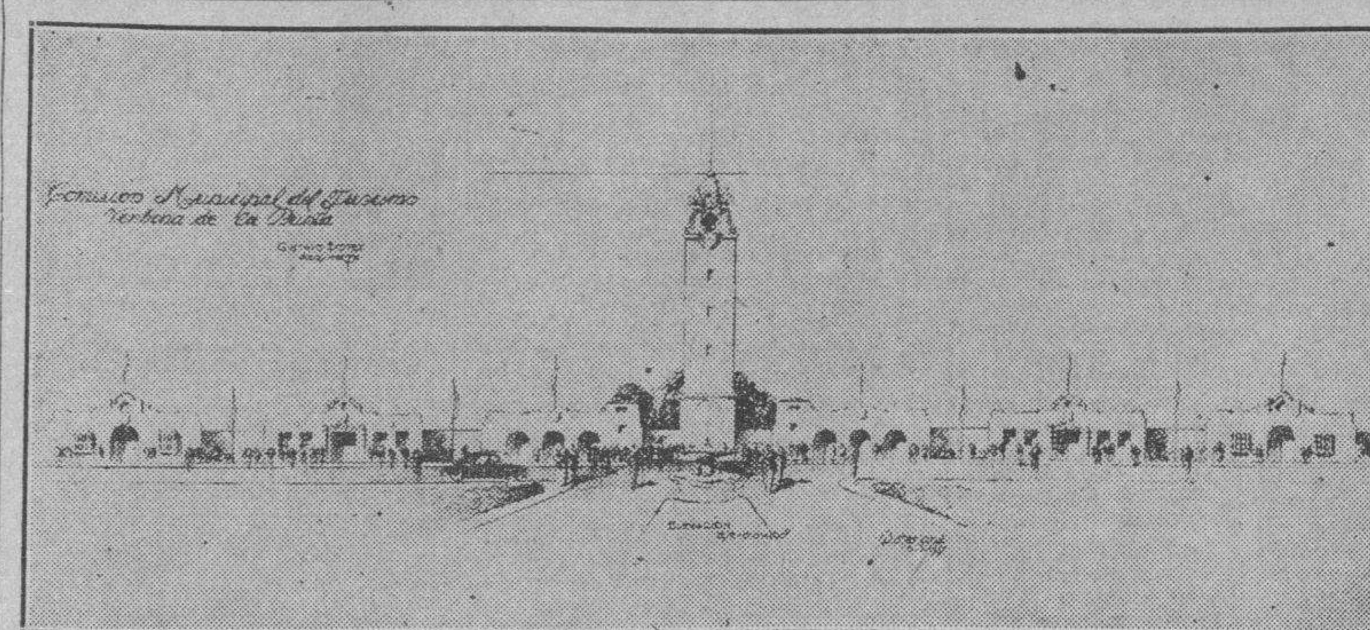

Cumpliendo instrucciones del Secretario señor Casas, el Negociado de Construcciones Civiles y Militares, del que es Jefe el señor Jorge Luis Echarte, está ejecutando activamente los trabajos proyectados para la gran verbena de carácter benéfico que ofrecerá los días 30 y 31 del actual la «Corporación Nacional de Asistencia Pública» en los terrenos de la antigua Cárcel de la Habana, en el Paseo de Martí, donde se ha de erigir el futuro Palacio de Justicia.

El señor Echarte ha impreso gran actividad a la preparación de los terrenos para la instalación del Parque de Diversiones que ha de funcionar en febrero próximo, bajo los auspicios de las damas de la citada Corporación.

Estas obras son costeadas por la Comisión de Turismo Municipal con un crédito de seis mil pesos. Como puede verse en el grabado, se construyen tres pabellones para espectáculos típicos de las seis provincias. Al centro se construirá una torre de 17 metros de altura. Además, seis bohíos destinados a cantinas, expendio de café, locales para servicios sanitarios; una plataforma de 500 metros cuadrados, para bailes, con un local para la instalación de la orquesta; portadas de acceso, aceras y otros detalles complementarios.

El Secretario señor Casas, fiscaliza las obras personalmente, como prometiera a la comisión de damas que lo visitó para solicitar el concurso del Departamento.

Subastan las obras de la carretera de Tapaste a Jaruco

Conceden permiso para una procesión religiosa en el Wajay. Más obras terminadas

La Comisión Central Permanente de Subastas de la Secretaría de Obras Públicas, recibirá hasta el día 30 del actual los pliegos de proposiciones a los licitadores de las obras de reparación, de la carretera de Jaruco a Tapaste, por Mendoza, de sumo interés para la extensa zona agrícola de importantes términos de la provincia de la Habana.

Permiso para una procesión en Wajay

La Secretaría de Obras Públicas ha concedido permiso para una procesión religiosa, en la calle Real del Wajay, con motivo de las fiestas de «Nuestra Señora de la Candelaria», exigiendo que de ninguna manera se interrumpa el tránsito de vehículos toda vez que esa calle es parte de la carretera que cruza el citado pueblo.

Terminaron las obras en nuevas secciones del bacheo de calles

La Jefatura de la Ciudad, ha informado que por el Negociado de Calles y Parques, se han ejecutado las obras de bacheo, en la calle Calzada, desde la calle 12, al puente Miramar, en el Vedado; las de la calle Zaragoza, en el Cerro, la Calzada hasta Atocha, y en esta calle desde Zaragoza a Santa Teresa; con los cuales ha quedado restablecida la comunicación, entre una parte del Vedado y el Cerro, con relativa facilidad.

Ordenes a la Havana Electric Co.

La Secretaría de Obras Públicas, ha comunicado a la Havana Electric, que habiendo reparado las zonas que correspondían al Departamento, la compañía reconstruya inmediatamente el pavimento de las entre-vías y laterales en las calles Juan Delgado desde Santos Suárez hasta Santa Catalina; Angeles desde Reina a Gloria; Florida, desde Gloria a Vives; y Teniente Rey en sus cruceros de Habana y Cuba.

Solicitudes para mejoras locales

Multitud de mensajes se están recibiendo en la Secretaría de Obras Públicas, con carácter urgente, procedentes de distintos pueblos y términos de la República, con cargo a los créditos disponibles del Departamento. De todas esas aspiraciones, se toma nota en la oficina del despacho del Sr. Secretario.

Vigilancia especial en el Parque de la Fraternidad

Por el Ingeniero Jefe de la Ciudad se ha dispuesto una vigilancia especial en la Plaza de la Fraternidad, para evitar que los muchachos patinen, en torno del espacio de la Ceiba, por estar el pavimento construído de un material especial muy sensible.

NUEVAS FINCAS URBANAS QUE COMIENZAN A PAGAR TRIBUTOS AL MUNICIPIO

A virtud de recientes acuerdos de la Junta de Amillaramiento, han sido expedidos por el Negociado de Adresógrafo y Control, los siguientes recibos por concepto de Altas de Fincas Urbanas. Los contribuyentes mencionados a continuación, podrán abonar dichos recibos sin recargo alguno en un plazo de treinta días.

José Cofiño, Trece No. 12, Víbora.
Jesús Adalberto Jiménez, 30 entre 27 y 29.
Rosa Santos, Valiente 6, entre Atlanta y George.
Juan Antonio Belmonte y Varela, 28 sn. entre 15 y 13.
Nicanor Martínez Martínez, Washington 16, entre Aranguren y Gómez; s-22 m-22.
Ramón Pimentel Díaz, Washington 25, ente Gómez y Aranguren, s-7 m-5.
María Ventura Bassa Vda. de Muro, 25 sn. entre 13 y 1 s-16 m-64.
Juan Luis Casariego, Zapotes 83, entre aPz y Gómez.
Manuel Pimentel Díaz, Washington y Aranguren s-7 m-5.
Manuel Martínez Pérez, Torre 5, entre Saco y Cisneros s-3 m-9.
Amelia González González, San Juan sn. entre Yumurí y Pinar del Río, s-20 m-20, Rpto. Guasimal.
Juan Estrada Suárez, Sta. Catalina 103 entre Figueroa y Cortina, Rpto. Mendoza.
José Diéguez, Sta. Teresa 81, entre Mazarredo y Ulloa, s-7 m-16, Rpto. Aldecoa.
Pedro Monte, Silvia sn. entre Isabel y San Agustín s-24 m-14, Rpto. Párraga.
Benito Fernández Escudero, Santa Catalina No. 9, s-9 m-26, Rpto. Lawton, A. Apolo.
José Puentes, Serafines sn. entre Flores y San Benigno s-11 m-12, Santos Suárez.
Dolores Fernández García, Segunda sn. entre A y Ave. Central, s-16 m-74. R. Miraflores, A. Naranjo.
José Blanco Iglesias, Segunda sn. entre A y Ave. Central, s-18 m-74, Arroyo Naranjo.
Celedonio Menéndez Fernández, San Quintín 13, entre Macedonia y Cerezo, Cerro.
Víctor Conde Díaz, San Grabiel 15, entre Salvador y Cerezo, Cerro, s-85 m-48, Rpto. Charle.
Matías Audricain Avila, Saco sn. entre Torres y Arnao s-27 m-9, Rpto. La Lira, Calvario.
José Villavicencio Chapoten, San Agustín entre Silvia y Fernandez, s-18 y 19 m-13. A. Naranjo.
Eloina Lesa Vazquez, Saco 4, entre Cisneros y Arnao, s-28 y 29, Rpto. La Lira, Arroyo Apolo.
Antonio Fernández López Bluhme Ramos No. 6 entre Ulacia y La Bien Aparecida, s-7 m-16, Rpto. Juanelo, Luyanó.
Ladislao Rodríguez Hernández, Bella Vista 23 entre Sta. Lutgarda y Hosman, s-14 m-11; Bárbara Samaniego Sánchez, calle B sn, entre Primera y Segunda, P-151-64, Rpto. Miraflo-

Bases que regirán el "Festival de la Poesía Cubana"

Se admitirá colaboración hasta el día 31 de Enero. Editarán la obra premiada

Por sugestión feliz del poeta español Juan Ramón Jiménez que tanto ha honrado con su colaboración a la Institución Hispanocubana de Cultura, la Junta Ejecutiva de esta Sociedad ha tomado el acuerdo de celebrar un Festival de la Poesía Cubana previo un certamen con las siguientes bases:

1o.—El Festival de la Poesía Cubana no será un concurso con premios, ni solemnidades aparatosas propias de los «juegos florales» de otros siglos; sino una faena de cooperación inteligente y de ponderado criterio para poder componer un cuadro de la presente floración poética de Cuba donde luzcan las últimas producciones de los artistas ya de nombradía bien ganada y donde los novicios y hasta los desconocidos puedan mostrar las primicias de su labor estética que tenga valor positivo.

2o.—La Institución Hispano-Cubana de Cultura se honra patrocinando este esfuerzo y se somete para su organización y efectividad a una Junta del Certamen, la cual, por la generosidad de las esclarecidas personalidades literarias a ello invitadas será compuesta por el poeta iniciador, señor Juan Ramón Jiménez, quien será su presidente, por el connotado crítico doctor José María Chacón y Calvo y por la Secretaría de la Institución Hispanocubana de Cultura, doctora Camila Henríquez Ureña, quien lo será también de dicha Junta.

3o.—La Institución Hispano-Cubana de Cultura delega plenamente todas sus facultades en la Junta del Certamen siendo las resoluciones que ésta adopte en sus funciones absolutamente inapelables y ejecutivas.

4o.—La Institución Hispano-Cubana de Cultura hará una edición no menor de un mil ejemplares, del florilegio «La Poesía Cubana en 1936». con un prólogo del poeta, actual huésped de la Habana, Juan Ramón Jiménez y formado por las mejores poesías presentadas a ese fin por los poetas cubanos a quienes la Institución Hispanocubana de Cultura invita por este medio a que se sirvan honrarla con su personal cooperación.

5o.—Los poetas cubanos o de habla española arraigados en Cuba desde hace años, que deseen honrar a la Institución Hispanocubana de Cultura cooperando al festival susodicho, son invitados desde ahora para que se sirvan presentar a la Institución (Manzana de Gómez 329) personalmente o por correo certificado bajo sobre especial, varias de sus obras poéticas compuestas durante el año 1936, inéditas o publicadas precisamente ese año, en cuyo caso llevarán al pie indicación de cuándo y dónde vieron la luz, además de la firma del autor y expresión de su residencia y nacionalidad.

Todo sobre conteniendo alguna composición que no sea inédita o de 1936 será rechazado y su autor podrá ser descalificado para el concurso.

Las composiciones deberán ser presentadas en grafía mecánica con original y dos copias, «antes» del día 31 del presente mes de enero.

6o.—La Junta del Certamen seleccionará libremente de entre todas las composiciones presentadas, aquéllas que estime preferibles por su mérito y sus diversos géneros y estilos para formar el florilegio «La Poesía Cubana en 1936». De éstas, seleccionará a su vez las que juzgue más representativas de los actuales valores poéticos de Cuba para que sean leídas públicamente en un acto destinado al efecto, que tendrá lugar el día 14 de Febrero en un teatro habanero. La lectura de los versos se hará por sus respectivos autores, si así lo desean, o por otra persona delegada por ellos.

En este acto, además, se hará pública la relación de las poesías escogidas para formar el florilegio, con sus títulos y nombres de sus autores.

7o.—La Institución Hispano-Cubana de Cultura, procederá, terminado el certamen, a estampar la edición del florilegio y entregará gratuitamente a cada poeta de los seleccionados, cinco ejemplares de la obra.

La extensión total de la tirada, así como la forma de su distribución entre los socios de la Institución Hispanocubana de Cultura y el precio que se fije para cubrir los gastos de la edición, serán acordados en su día por la Junta de la Institución.

Habana, enero 21 de 1937.
Por la Junta Ejecutiva,

El Presidente,

MALTRATO DE OBRA

El vigilante 1394, E. Rubio, de la Segunda Estación, arrestó a Manuel Torres Pérez, de 65 años y de Santa Clara 39, por haberlo sorprendido cuando en su domicilio, maltrataba de obra a Francisca Varela y Quiroga, de 38 años y a su hija Rosa Torres Varela, de 13 años, con motivo de que en días anteriores a su hija se le habían perdido 130 pesos.

Reconocidos en el Primer Centro de Socorro presentaban Francisca, lesiones menos graves, Manuel y su hija, lesiones leves.

Los choferes creen abusiva el alza de la gasolina a $0.29

Los que tienen automóvil de alquiler protestan alegando que no hay causa justificada

Anoche recibimos en esta Redacción la visita de una comisión de choferes de la capital, integrada por los señores José Rodríguez Hernández, en representación de la «Unión de Choferes de Alquiler de Plaza de la Habana»; José Rubio del Riego, por la Cooperativa de Chauffeurs para el Servicio del Turismo; Aniceto Gómez Dach, por la Asociación «San Cristóbal», de choferes de los muelles, y Juan Rodríguez Ramírez, por el Sindicato de Choferes de Agencias de Turismo.

Dichos visitantes nos hicieron entrega de una nota en la que consignan que las Compañías Petroleras de Cuba han elevado a 29 centavos el precio del galón de gasolina, lo que viene a agravar aún más la difícil situación porque atraviesan los choferes.

Agregan en su escrito que ninguna razón existe para la subida de la gasolina, así como que de todos los choferes es conocido que hace meses surgió al mercado una nueva marca de ese producto y las Compañías Petroleras bajaron a 25 centavos el precio del galón de gasolina con objeto de confrontar una competencia; después, desaparecida esa causa, han vuelto a elevar el precio del producto.

Terminan diciendo que todos los choferes deben unir sus fuerzas y dirigirse a los Secretarios de Comercio y Trabajo, así como a las demás autoridades, para exponerles los hechos y hacerles ver que la gasolina es para los choferes que se ganan la vida en el alquiler de plaza, un artículo de primera necesidad.

Tendrán un carnet los retirados de las fuerzas armadas

Miembros de la Reserva han sido llamados al servicio activo por el Cuartel General

Por orden general número 16 del Cuartel General, se han dado a conocer las instrucciones por las cuales se regirá la expedición del carnet de identidad para los retirados y pensionistas de las Fuerzas Armadas, modelo 25 C. R. y P., aprobado y puesto en vigor por el párrafo 6 de la orden general número 253, serie de 1936, del propio Cuartel General. Este carnet de identidad es de carácter obligatorio y tendrán derecho a su uso los retirados y pensionistas que sean mayores de edad, quienes lo adquirirán mediante el pago de su costo en la comisión de Retiros y Pensiones.

Empleados civiles temporeros

Se nombra empleados civiles temporeros del Ejército, con el haber mensual de 35 pesos, surtiendo efecto con fecha 20 del actual a los siguientes cabos maestros de la Reserva Militar, los cuales son llamados al servicio de acuerdo con lo siguiente: regimiento 1, «Maceo», Edgard Da Costa Gómez Furtía y Manuel Barroso y Gutiérrez; regimiento 2, «Agramonte», Teófilo Agustín Suárez Oliva.

Crédito concedido

Se concede un crédito de 25 pesos con cargo al Fondo de Beneficencia, a favor del director del Hospital Militar doctor Arístides Agramonte, para retribuir al soldado Cándido Perdigón, por haber donado 500 c.c. de sangre para hacerle una transfusión al soldado Eustiquio Rodríguez García.

Licencias

Se concede un mes de licencia con paga completa al teniente coronel (médico), Manuel Velasco Valdés, M M., del Cuartel General.

Se concede un mes de licencia con paga completa al subteniente Ramón Ferrar. M. M., destacado en servicio en el Cuartel General.

Pensión de emergencia

Se ha dado a conocer el decreto presidencial que ordena la concesión de una pensión anual de 119 pesos 70 centavos, por espacio de tres años, por llevar más de diez años y menos de once de servicio, cantidad que equivale a la pensión de emergencia. o sea el 30 por ciento del sueldo y sobresueldo que actualmente disfruta.

Comienzo de la molienda

El capitán Sánchez, M. M., jefe de la Sección de Orden Público, ha informado que comenzaron la molienda de la presente zafra, además de los que anteriormente se han consignado, los siguientes centrales, de acuerdo con los informes que suministran los jefes de puestos del interior: «Cacocún», en Holguín; «Santa Lucía», en Gibara; «Jobabo», en Victoria de las Tunas; «Najasa», en Camagüey; «Siboney», en Camagüey; «Purio», en Calabazar de Sagua; «Trinidad», en Trinidad; «Santa Teresa», en Sagua la Grande; y «Niquero», en Niquero.

Lesionado

Benito Sarate Martínez, vecino de Sol 112, trabajando en el Vertedero, resultó lesionado menos grave y de manera casual.

Pronto suprimirá el Gobierno alemán los antiguos límites de los estados para crear una Alemania unificada

Al cumplir ayer los sesenta años de edad, el Ministro de Economía del Reich, Tjalmar Schacht, edad en que otros se retiran, parace estar todavía en el plano de la actualidad

BERLIN, enero 22. (AP).—La unificación de Alemania, con la eliminación de los antiguos límites de los estados, será una de las medidas que se aprobarán en la sesión que celebrará el Reichstag el 30 de este mes, según dijo un alto funcionario.

Dos decreto del gobierno que ponen en marcha el nuevo programa —cuya realización se hará en cuatro años juntamente con la terminación del plan económico— se anunciarán cuando se reúna el Parlamento.

Específicamente las dos medidas convertirán a todos los funcionarios del gobierno en empleados federales, aunque sus funciones estén confiadas a su Estado, y establecerá nuevas líneas geográficas que combinarán distritos que no hay razón alguna para que estén separados.

Dentro de cuatro años Alemania estará dividida en distritos de acuerdo con la similitud de origen, dialecto y costumbres, y los viejos límites desaparecerán por completo.

Para entonces, el coronel-general Hermann Wilhelm Goering, que es director del plan económico de cuatro años, se convertirá en Canciller del Reich.

En los centros autorizados se indica que Hitler, en el discurso que pronunciará ante el Reichstag, contestará posiblemente al que pronunció el Secretario de Relaciones Exteriores de la Gran Bretaña, Anthony Eden en la Cámara de los Comunes el martes, asegurando que las acciones de Alemania podían decidir el futuro de Europa.

La paz, tanto en el interior como en el exterior, será el tema principal del discurso de Hitler.

Cumplió ayer, sesenta años de edad el doctor Hjalmar Schacht, Ministro de Economía de Alemania

BERLIN, enero 22. (AP).—Hjalmar, Ministro interino de Economía y presidente del Reichsbank, celebró hoy su cumpleaños.

A una edad en que muchos hombres se retiran —sesenta años— el dinámico doctor Schacht, sigue en el primer plano de la actualidad debido a sus actividades, y en los centros de negocios se asegura que su dimisión o destitución constituiría algo que sorprendería grandemente al país.

Desde hace más de un año, sin embargo, se ha venido hablando de la posibilidad de su renuncia. Schacht no está de acuerdo con los nazis en muchas materias. Más de una vez sus declaraciones públicas han sido suprimidas por los periódicos y más de una vez ha recurrido a la distribución privada de un discurso antes de someterse a la censura del Ministerio de Propaganda. No ha vacilado en contradecir la doctrina económica, financiera o política de los nazis como también el trato que da a los judíos.

Sin embargo su habilidad como negociador con los acreedores extranjero, su reputación como hombre milagroso en el arte de sacudir el comercio exterior, su asimilación de los problemas del currency, han hecho de él, algo de que no puede prescindirse.

Aún no se sabe cuando le doctor Schacht, irá a París, para discutir con los funcionarios del gobierno francés, los problemas relacionados con la restauración colonial. En los centros oficiales se dice que probablemente no irá antes de la sesión del Reichstag el 30 de enero.

En centros usualmente bien informados se dice que Schacht será el enviado nazi que obtenga algunas concesiones económicas sin aceptar compromisos de ninguna clase en relación con los armamentos.

«Alemania no puede ser sobornada con mantequilla», es la expresión popular de este punto de vista.

Mañana los colegas de Schacht en el Banco del Reich, así como otros amigos se proponen celebrar una fiesta en su honor en el Teatro de la Opera de Kroll, donde se exhibirá una película que recoge los episodios más salientes de su turbulenta carrera.

CLUB DE LOS LEONES DE LA HABANA

El próximo martes, día 26, a las 12.30 p.m., se celebrará la sesión-almuerzo del Club de los Leones de la Habana, dedicada a tratar sobre los establecimientos penales de la República, especialmente los de esta capital.

Son invitados de honor y han prometido su asistencia, el Dr. Manuel Giménez Lanier, Secretario de Gobernación; el Dr. Manuel Castellanos Mena, Secretario de Justicia; doctor Juan Rodríguez Pintado, Subsecretario de Gobernación; Dr. Antonio Beruff Mendieta, Alcalde Municipal de la Habana; Dr. Estanislao Cartañá, ex Secretario de Justicia y el capitán Gutiérrez Velázquez, Supervisor de la Cárcel de la Habana y del Vivac Municipal.

Se discutirán las soluciones propuestas para resolver el mejoramiento de los establecimientos penales, especialmente en el Vivac Municipal de la Habana, lo que hará interesante y de resultados prácticos esta sesión.

El concierto que ofrecerá mañana la Banda Municipal

Programa del concierto que ofrecerá la Banda Municipal de la Habana en el Parque «Martí» mañana, domingo, a las 8 p. m.:

Primera parte

1: Marcha «The Chamber of Commerce», Gsell; 2: Obertura «1812», Tschaikowsky; 3: Intermezzo «Episodio Chinesco», Bendix.

Segunda parte

1: Pasodoble «Españolas y argentinas», Guerrero; 2: «Schotis veneciano», Guerrero; 3: Preludio Sinfónico «La torre del oro», G. Giménez; 4: «Mosaico cubano», E. Lecuona; 5: Danzón «En Guantánamo», P. Zerquera; 6: «Himno Nacional», P. Figueredo.

Arrollado

Al intentar atravesar la antigua explanada de la Capitanía del Puerto el botero Agustín Pazos Rey, vecino de Artes número 77, en Casa Blanca, fué arrollado por el automóvil que manejaba Gregorio Torres, vecino de 7 y 12, en Almendares, sufriendo lesiones de carácter menos grave.

HURTO

Ramón Alvarez Fernández, de Monte 128, denunció en la Quinta Estación, que de su domicilio le hurtaron ropas de vestir por valor de 30 pesos.

CRONICA CATOLICA

PROGRAMA DE LOS DIVERSOS ACTOS CATOLICOS QUE SE ANUNCIAN PARA MAÑANA EN LOS TEMPLOS DE LA HABANA

Actos Católicos para mañana.

Magna comunión de dos mil quinientos niños en la iglesia del Carmen.

El R. P. Rafael de Jesús, Párroco y Prior de la iglesia del Carmen, y el Padre Justo del Niño Jesús, Director de los Catecismos de la Parroquia, se complacen en invitar a la magna comunión de dos mil quinientos niños de todos los colegios situados dentro de los límites de la Parroquia del Carmen.

El grandioso acto dará comienzo a las ocho de la mañana.

Seis sacerdotes distribuirán la Sagrada Comunión pudiendo pues recibir los fieles que lo deseen, y que se les suplica lo hagan cuantos puedan para ejemplaridad de los niños

La comunión será ofrecida por la salud de Su Santidad Pío XI y por la paz de la iglesia Católica.

La grandiosa fiesta anual al Niño Jesús de Praga en el Carmen.

En la iglesia del Carmen sita en Infanta entre Neptuno y Concordia, se celebra la grandiosa fiesta anual al Divino Niño Jesús de Praga, con el siguiente programa.

A las ocho de la mañana, misa de Comunión general.

A las 8.45 a. m. misa solemne y sermón por Monseñor Ruíz Arzobispo de la Habana.

La parte musical a cargo del coro infantil del Niño Jesús de Praga y otros valiosos elementos de la Habana.

Por la tarde a las 4.30 coronita, sermón por el P. Rafael de Jesús Prior y Párroco del Carmen y procesión por los claustros del Convento.

Al regresar la procesión se rifará un corderito entre los niños asistentes.

Para esta rifa se repartirán los números durante la procesión.

Se rifará también una imagen del Niño Jesús entre los socios que tengan abonados todos los recibos mensuales. El número para esta rifa va en los programas.

Se suplica encarecidamente a los socios de la Archicofradía la puntual asistencia a estos actos ostentando el distintivo.

Se impondrá la medalla a cuantos deseen ingresar en la Archicofradía.

Si alguno desea ayudar con sus limosnas a estas fiestas puede entregarlas al P. Director, Fray Justo del Niño Jesús o al Hermano Sacristán Fray Angel de Santa Teresa O. C. D.

En la capilla de las Siervas de María

El Jubileo Circular en la capilla de las Siervas de María.

La exposición de Su Divina Majestad, después de la última misa que se celebre en esta capilla.

A las cinco de la tarde, Santo Rosario, visita a Jesús Sacramentado cánticos, Letanías de los Santos, procesión, bendición y reserva.

En la iglesia parroquial del Vedado.

Misas de seis a doce de la mañana.

La de las nueve cantada con sermón.

En todas las misas rezadas, explicación del Santo Evangelio.

A las cinco de la tarde, la solemne función mensual en honor de Jesús Sacramentado con procesión, bendición y reserva.

En los Carmelitas del Vedado

Misas de 7 a 11 de la mañana. Después de la misa de 11 bendición del Santísimo.

En la Ermita del Rescate de Arroyo Arenas

A las diez de la mañana, misa armonizada y plática en la Ermita de Jesús Nazareno del Rescate de Arroyo Arenas.

Invita a sus devotos, el Párroco, Padre Manuel Rodríguez Rosas.

En la iglesia parroquial de Bauta.

A las 10:30 de la mañana, misa armonizada y plática por el Párroco Padre José María Fernández Gayol.

Después de la misa, ejercicio de honor de San Judas Tadeo.

A las cinco de la tarde, exposición del Santísimo Sacramento, estación, Santo Rosario, visita a Jesús Sacramentado y a San Judas Tadeo, bendición y reserva.

En la iglesia parroquial de Guanajay

A las ocho de la mañana ejercicio de los 21 domingos de San Hilarión, misa armonizada de comunión general y plática.

A las diez de la mañana ejercicio de los 21 domingos, sermón y misa cantada.

A las cinco de la tarde los solemnes cultos de los domingos eucarísticos y visita a San Hilarión.

En la iglesia parroquial de Jesús del Monte.

La Asociación Pontificia de la Adoración Reparadora celebra la función mensual con el siguiente programa: Misas de comunión, a las siete y a las ocho de la mañana.

A las nueve de la mañana exposición de Su Divina Majestad, misa solemne, sermón por el Párroco, Padre José Rodríguez Pérez, bendición y reserva.

En la iglesia de Jesús María y José

La Archicofradía del Santísimo Sacramento de la iglesia parroquial de Jesús María y José, celebra los cultos mensuales con el siguiente programa:

A las 7.30 de la mañana, misa de comunión general armonizada.

A las 8.30 de la mañana, misa cantada y sermón. Después de la misa, procesión del Santísimo, bendición y reserva.

Invitan el Párroco y director R. P. Francisco García Vega; el rector, Hermano Ramón Vidal y el Mayordomo, Hermano Tomás de la Cruz.

En la Parroquia de San Nicolás de Bari

El Apostolado parroquial de la Oración, de la iglesia de San Nicolás de Bari, celebra la función mensual reparadora al Sacratísimo Corazón de Jesús;

A las ocho de la mañana misa armonizada de comunión general .A las nueve de la mañana misa cantada y sermón por el Párroco y director Monseñor Juan José Lobato.

Después de la misa, exposición del Santísimo Sacramento, acto de adoración y reparación, bendición y reserva.

En la iglesia de Nuestra Señora de la Caridad

A las nueve de la mañana, misa cantada, y sermón por el párroco Monseñor Eduardo Ferrer.

En esta iglesia se celebrará el lunes 25 del actual a las nueve de la mañana, misa solemne con orquesta y sermón en conmemoración de la Conversión de San Pablo Apóstol.

En la iglesia de Reina.

A las siete y media de la mañana reunión de los Celadores y Socios del Apostolado de la Oración de la iglesia de Reina. En ella se explicará la Intención General del Apostolado Universal de la Oración para el entrante mes de febrero.

El Presidente de la Sección de Caballeros doctor Agustín Bassart, suplica la asistencia a los celadores y socios.

A las ocho de la mañana, misa armonizada de Comunión general, la cual deberán ofrecer según las Intenciones del Sumo Pontífice, conforme a la intención general del Apostolado de la Oración del actual del mes de enero, debiendo rogar de una manera especial por Su Santidad Pío XI para que el Señor le conceda la salud, a fin de que pueda llevar a cabo su programa de restaurar todas las cosas en Cristo por cuya finalidad viene tan intensamente laborando hace 15 años.

Después de la misa, bendición del Santísimo.

Congregación de Nuestra Señora de la Caridad de la Annunciata

Los congregantes marianos de Ntra Señora de la Caridad del Catecismo de La Anunciata, celebran su Comunión mensual a las ocho de la mañana en la iglesia de Reina.

El prefecto de esta Congregación, señor José Díaz, suplica la puntualidad en la asistencia.

En la iglesia de Monserrate

A las nueve de la mañana misa cantada de ministros y sermón por el Párroco, Monseñor Méndez.

En la iglesia de la Merced

A las ocho de la mañana, misa admonizada de comunión general para la Federación de las Hijas de María de la Medalla Milagrosa.

Oficiará y predicará el director, R. P. Urbano C. M..

Después de la misa, junta en el lugar de costumbre.

A las nueve de la mañana, misa cantada y sermón.

En la iglesia del Espíritu Santo

A las siete y media, misa rezada.

A las ocho de la mañana, misa armonizada y plática por el Párroco Dr. Alberto Martín.

A las diez de la mañana, misa armonizada para los niños de la Catequesis Parroquial con sermón por el R. P. Antonio Arias S. J.

Súplica:—El Párroco de esta Parroquia, suplica una limosna para poder erigir un modesto Mausoleo al celebrado Prelado, Excmo y Rvdo Señor doctor Jerónimo Valdés, fundador de la Casa de Beneficencia y Maternidad de la Habana.

Sus restos mortales se hallan depositados en esta iglesia, por voluntad expresa del finado.

Los donativos deben ser entregados en la sacristía o ser depositados en el cepillo que se halla colocado cabe su actual sepulcro.

Nadie está autorizado para colectar con este fin.

En la iglesia del Santo Cristo

Misas rezadas cada hora, de siete a diez de la mañana, con la explicación del Santo Evangelio.

A las once de la maña misa cantada, sermón, bendición y reserva.

Los Padres Agustinos de la iglesia del Santo Cristo, invitan a sus feligreses a cumplir con la obligación de precepto que tienen de oír misa los domingos.

En San Francisco

A las siete y treinta de la mañana misa de Comunión general armonizada de la Archicofradía del Via Crucis Perpetuo.

A las nueve de la mañana misa cantada y sermón.

A las tres de la tarde exposición del Santísimo Sacramento, corona, plática po rel director R. P. Fray Benigno de Iturriaga, O. F.M. reserva y Vía Crucis, terminándose con la adoración del Lignum Crucis..

En la Catedral

La Asociación de la Virgen de la Caridad, canónicamente erigida en la Santa Metropolitana Iglesia Catedral de la Habana,, celebra a las nueve de la mañana, misa solemne, sermón y procesión.

Invita la Presidenta, señorita doctora Conchita Hernández Calzadilla.

En la iglesia del Santo Angel

A las nueve de la mañana, misa cantada y sermón, por el Párroco, Monseñor Abascal.

A las 5 de la tarde solemnes cultos a Jesús Sacramentado.

Conmemoración de la Dominica de Septuagésima.

En todos los templos conmemoración de la Dominica del Septuagésima con misa cantada y sermón.

El sermón versará sobre el Evangelio de la Dominica: «Parábola de los jornaleros enviados a la viña».—San Mateo XXI-16.

UN INTERESANTE FOLLETO SOBRE LEGISLACION CIVIL DEL DOCTOR A. G. CARMONA

Hemos recibido el interesante folleto «Organización Administrativa y Legislación en Materia de Servicios Públicos», por el doctor Adriano G. Carmona y Romay, Director Técnico del Estudio de Derecho Administrativo y «Boletín de los Servicios Públicos de la República de Cuba», e hijo y discípulo de nuestro ilustre amigo D. Luis Carmona y Castaños, ex Alcalde y ex Secretario de la Administración Municipal de la Habana, una de las primeras autoridades en materia administrativa, de quien ha heredado su talento y acostumbrada amabilidad.

En el referido trabajo, señala nuevas orientaciones, especificando las deficiencias de nuestra legislación, que se analizan en su contenido: I—La crisis del Derecho Administrativo en Cuba; la centralización administrativa y su influencia en los Servicios Públicos. II—Concepto del Servicio Público. III—Organización Administrativa (1899-1933). IV—Organización Administrativa durante el período de Facto. V—Principios Modernos en relación con los Servicios Públicos. VI—La Legislación en la Materia. VII—Conclusiones.

Jóvenes e inteligentes profesores como el doctor Adriano G. Carmona, constituyen sólida esperanza de que habrá de fructificar en nuestro país una nueva era de progresos morales y científicos.

CELEBRARA EL HOSPITAL DE INFANCIA, HOY, SU 48° «STAFF MEETING»

La Comisión Técnica del Hospital de Infancia celebrará hoy, sábado, día 23, a las 11 a. m. su 48° «Staff Meeting», con la siguiente Orden del Día:

1.—Rabdomioma congénito múltiple del corazón. Dr. Fernando Sala y alumno Sr. Juan A. Jiménez.

2.—Pneumotórax grave con pneumotórax residual. Curación. Consideraciones. Dr. Vicente Toyos.

El tiempo máximo para la exposición de cada caso será 20 minutos, y las argumentaciones de 5 minutos.

AGRICULTURA EN DEFENSA DE LOS EXPORTADORES Y COSECHEROS DE FRUTOS

Enterado el secretario de Agricultura, ingeniero Amadeo López Castro, de que en las informaciones preliminares verificadas en Washington, con elementos interesados con el tratado de reciprocidad, los delegados y congresistas de la Florida tratan de demostrar que dicho tratado perjudica en lo que se relaciona con los productos vegetales, provocó ayer mismo un cambio de impresiones con distintos cosecheros exportadores de frutos, a fin de conocer la opinión de los mismos sobre el problema.

El Ing. López Castro declaró que deseaba prestar amplia protección a los productores cubanos en relación con el importante problema. Al mismo tiempo informó que la Secretaría ya estaba haciendo las gestiones necesarias para conocer los alegatos de los elementos floridanos para prestarle a este asunto la mayor y mejor consideración.

M.E.C.D. 2016

BLANCOS CONTRA PIELES ROJAS

LUCES DE LA HISTORIA

Por J. Carroll Mansfield

Ana la huerfanita

por Harold Gray

GENEROSIDAD Y TEMOR

TERRY y los piratas

por MILTON CANIFF

LA TRAMPA

LAS AVENTURAS DE TOMAS GAVILAN Y EL INTREPIDO AQUILES

TITO AUDAZ Y SU ODISEA MARINA

RAREZAS del CINE

Por el Capitán Roscoe Fawcett

EL CUENTO DE HOY

NO HAY MAL QUE POR BIEN NO VENGA

«Se solicita: Una joven culta e inteligente para secretaria».

Edna Ross dobló el periódico. Tenía que conseguir ese puesto, pensó. Si no pasaría hambre.

Desgraciadamente era sorda—sorda de cañón. Lo que buscaba era un puesto en que no tendría que tomar dictado o conversar con su jefe, aunque realmente no le era difícil seguir una conversación siempre que pudiera verle la cara a la persona que le hablara, pues al cabo de años había logrado aprender a interpretar las palabras por el movimiento de los labios.

Edna se sintió tristísima cuando vió a las otras cinco chicas que hacían cola en las oficinas de la Compañía Hebron. Todas parecían ser inteligentes, risueñas y, lo que es más, muy bonitas.

Pero al llegar su turno le fué un alivio hallar que el Señor Hebron era joven y muy amable. La saludó cortesmente y la interrogó acerca de los puestos que había ocupado antes. Edna le contestó que había sido empleada de una gran casa de comercio hasta que tuvo un accidente, pero se cuidó de decirle que había perdido el empleo por la sordera que le vino como consecuencia del percance.

La entrevista fué un suplicio. Exteriormente se mantuvo ecuánime y sosegada, pero por dentro sufría agonías temiendo que no pudiera comprender lo que le decía el Señor Hebron y que cometiera un error al contestarle.

Al cabo de quince minutos de esperar en el recibidor, la volvió a llamar el Señor Hebron para decirle que le daba el empleo. ¿Tendría inconveniente, le preguntó sonriéndose, comenzar con un pequeño sueldo hasta que se acostumbrara al trabajo? ¿Podría comenzar ese mismo día?

Contentísima de poder trabajar otra vez después de sentirse tan inútil durante varios años, Edna se dedicó a su trabajo con ahinco y entusiasmo. Al cabo de un mes le pareció que el Señor Hebron se tomaba un interés en ella que se pasaba de los asuntos prosaicos de la oficina. Sentía que la estaba mirando constantemente cuando debía estar ocupado en su trabajo. De vez en cuando la convidaba a almorzar. Luego la invitó a ir al teatro.

¡El teatro! ¡Cómo le encantaba ir al teatro antes de su desgracia! Pero ahora... Imposible, no podía aceptar... En seguida se daría cuenta que era sorda...

Pero en vez de sentirse desanimado por este inesperado rechazo, el señor Hebron ahora insistía más que nunca. No pasaba un solo día sin que la invitara a almorzar, a cenar a dar un paseo en automóvil. Edna siempre rehusaba, lo cual le hizo pensar a Hebron que no quería verlo más, que de algún modo la había ofendido.

—Edna —por fin le dijo— ya no eres la misma de antes. Ya ni siquiera quieres almorzar conmigo. ¿Qué te pasa? ¿Qué he hecho? Dímelo, te lo ruego.

Edna sintió como si se le estallara el corazón. Ya llegó la hora, pensó aterrorizada, tendría que decírselo, confesárselo todo, pedirle perdón y luego buscar otro empleo.

Hebron se sonrió viéndola sufrir, pero no de una manera cruel, sino amable, cariñosa, de completo entendimiento.

—No; no tienes que decírmelo, Edna— le dijo. Lo comprendo perfectamente. Sé lo que no te atreves a decir. Has sido muy amable conmigo...

Edna lo miró aturdida. «Entonces sabes... sabes que...» Pero no pudo seguir.

Hebron la tomó de la mano. «Sí; sé que sabes que yo soy sordo— le dijo conmovido. Has sido muy amable en tratar de hacerme creer que no lo sabías. Traté de engañarte interpretando lo que me dices por el movimiento de tus labios. Hasta me atreví a invitarte al teatro...»

Edna creyó verle una lágrima... Ella también lloraba.

Stanley CORDELL.

ESTADO DEL TIEMPO

Nota del mediodía del viernes:

Hay bajas presiones en el Golfo de México, extendidas al Nordeste por los Estados del Atlántico y provincias marítimas del Canadá, y al Sudeste sobre las Antillas y el Mar Caribe. Desde La Florida hacia el Este y Sudeste, sobre el Atlántico, la presión está alta y el tiempo es bueno.

Pronóstico para el sábado:

Buen tiempo en todo el territorio con tendencia a variable en occidente. Vientos frescos del Este al Sudeste en oriente y del Sudeste al Sur en occidente con algunos nublados y posibles lluvias. Iguales temperaturas.

Observatorio Nacional.

SU DESTINO hoy

Por MARY BLAKE

ACUARIO

Enero 23

El niño que nace hoy por lo general corre el peligro durante la infancia de ser consentido por sus padres, lo cual está muy mal para un niño que puede llegar a ser hombre o mujer de excelente carácter si se le educa como debe ser.

Si usted es mujer y nació en esta fecha posiblemente tenga usted muy buena voz para hablar en público o para el canto, una mentalidad comprensiva y excelente memoria. Además tiene usted la facultad de convencer a los demás por su manera convincente de hablar. Su discreción y cordura le permitirán tener muy buenas amistades y muchos admiradores. Su destino indica que inesperadamente recibirá dinero. Podría hacerse económicamente independiente trabajando de artista, escritora actriz ,recitadora o cantante. Su vida de matrimonio parece que será muy próspera y feliz.

Si usted es hombre y hoy celebra su natalicio, es probable que su simpatía, buen juicio y laboriosidad lo lleven hasta la cúspide de su carrera —sea la de la medicina, abogacía, ingeniería, la política, el comercio, la literatura o el arte.

Breves y muy breves

POR LOS AIRES.—El pasajero tímido:—Dígame piloto, los aeroplanos como éste ¿se caen con frecuencia?

Piloto:—No señor; se caen una sola vez. (Aeronautique).

ESTADISTICA.— El número creciente de divorcios indica que este país es cada día más la tierra de los libres.

Sí; pero el número creciente de matrimonios indica que este país es cada día más la tierra de los bravos.

APENDICITIS.—Nació en la ciudad de Pauls Valleys en el Estado de Oklahoma, en los primeros días del nuevo año. Es hija de Einsy Jackson y de su esposa, negra como él. Los Jackson tenían ya dos hijos que se llaman Amigdalitis y Meningitis.

LA CARTERA DE WILLIAMS.— No le valió a William Farley (de Temples, Estado de Texas), la precaución de insertar en el aviso en que anunció la pérdida de una cartera con dinero esta advertencia: «La persona que recogió la cartera frente [illegible] por el dueño. Mejor que la devuelv[illegible] guiente aparecía en el mismo diario el anuncio siguiente: «La persona que me vió recoger la cartera frente del Banco puede recuperarla si viene a verme». Williams todavía no recupera su cartera.

CURIOSIDADES

En el Tibet coexisten la poligamia y la poliandria. Cuando un hombre o una mujer se casan, todos los hermanos de cada cónyuge pasan a ser cónyuges del otro contrayente.

*

Por cada ocho muertes repentinas entre los hombres sólo se registra una entre las mujeres.

*

En ciertas regiones de la India los jóvenes no pueden casarse mientras están solteras sus hermanas mayores

*

Los caballos del chá de Persia llevan el extremo de la cola teñido de carmín. Este es un privilegio exclusivo de las caballerizas del jefe del Estado.

*

Los antiguos daban el nombre de muérdago a la epilepsia y como el muérdago es bueno para combatirla, lo consideraban también como una planta sagrada.

*

Según una antigua superstición romana, cada mujer tenía un cabello consagrado a Proserpina, reina de los infiernos, y no podía morir hasta que se le caía este cabello.

CRUCIGRAMAS

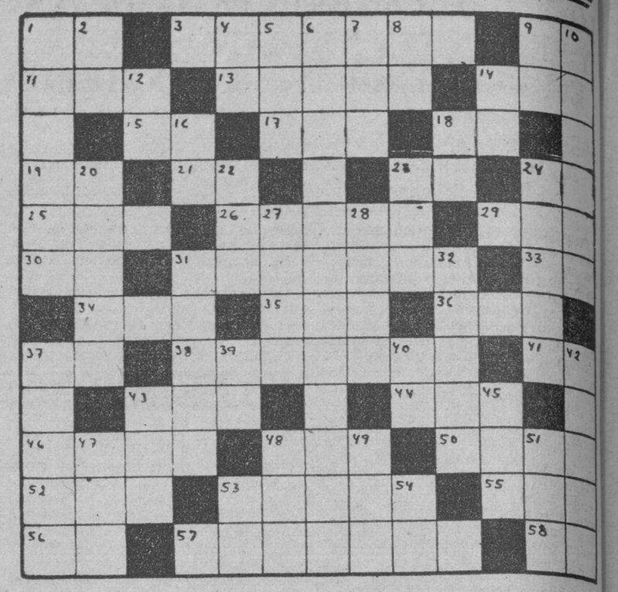

HORIZONTALES

1.—Contracción.
3.—Carro largo, angosto y bajo.
9.—Interjección.
11.—Instrumento agrícola usado en Méjico.
13.—Río de Francia.
14.—Río de Rusia que desemboca en el Mar de Azof.
15.—Prefijo que significa dos.
17.—Medida de longitud.
18.—Río de Italia.
19.—Número romano.
21.—Isla de la costa occidental de Francia.
23.—Diptongo.
24.—Marchad.
25.—Yunque pequeño de plateros.
26.—Que ha perdido la razón (pl).
29.—Nombre de letra.
30.—Estado Mayor.
31.—Máscara para la cara.
33.—Símbolo del cesio.
34.—Ansar.
35.—Juguete.
36.—Prominencia que forma la superficie del agua agitada.
37.—Nombre de dos ríos de Rusia.
38.—Casa donde por dinero se da albergue (pl).
41.—Señor.
43.—Hombre despreciable.
44.—Labiérnago.
46.—Río de Armenia.
48.—Santa.
50.—Estado del Asia meridional.
52.—Hijo de Apolo y de Creusa.
53.—Flecha.
55.—Uno de los nombres de Cibeles.
56.—Sin número.
57.—Fatigado.
58.—Seguro servidor.

VERTICALES

1.—Líquido graso.
2.—Artículo.
4.—Contracción.
5.—Villa de la provincia de Burgos.
6.—Paquidermo de gran talla (pl).
7.—Epoca.
8.—Interpección.
9.—Cierta hiedra de la China.
10.—Pato (pl).
12.—Prefijo inseparable.
14.—Nota musical.
16.—Marchar.
18.—Décimosexta letra del alfabeto griego.
20.—Loma de la Habana.
22.—Jefe de tribu de los idumeos.
23.—Agarradera.
24.—Poderos imperi de la América del Sur.
27.—Rezas.
28.—Rey de Grecia de 1832 a 1862.
31.—Lecho (pl)
32.—Que no tienen sal.
37.—Ciudad de Francia.
39.—Terminación de infinitivo.
40.—Existe.
42.—Vástago o vara que brota del tallo o tronco principal. (pl).
43.—Perro.
45.—Escuchar.
47.—Bebida.
48.—Apócope de Santo
49.—Amarra.
51.—Vocal (pl).
53.—Sociedad Anónima.
54.—Preposición inseparable.

A. L. G.

Solución al Crucigrama anterior

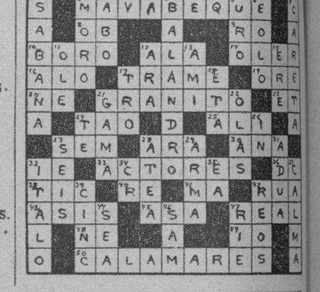

PASATIEMPOS

FIGURAS PERDIDAS

Busque a la tía. (La solucin, mañana).

Solución al problema de ayer: De perfil, al revés, delineado en el espacio blanco entre los dos perros.

EL CINEMA Y SUS ARTISTAS

La Temporada de 1937 Promete Ofrecer mejores películas

HOLLYWOOD, enero de 1937.—La colonia cinematográfica de California ha puesto punto final a sus labores correspondientes al año de 1936 con marcada satisfacción, prometiéndose superarse a sí misma en el año que empieza.

Los directores de los estudios han reconocido la futilidad de hacer profecías y de predecir el camino que seguirá la industria cinematográfica en el futuro. La experiencia les ha demostrado que es inútil hacerlo y que a menudo el único resultado de ello es poner a los profetas en ridículo. De modo, pues, que el final de 1936 se ha pasado sin que el director X o el empresario Z pronunciaran las palabras de ritual. Lo unico que se asegura es que durante 1937 mejorará considerablemente la calidad de las películas, y esto es posible que suceda.

El año pasado, por ejemplo, los «adivinos» predijeron que se impondría en breve la policromía en las cintas, toda vez que los aficionados exigirían la técnica multicolor. Y muchos estaban dispuestos a apostar que, a principios de 1937, la cinematografía en blanco y negro habría pasado a la historia, lo que dista aún mucho de suceder. No sólo no ha logrado convencer la cinematografía en colores, sino que basta efectuar un ligero análisis para convencerse de que ha perdido terreno.

La Televisión

Los principios de 1936 coincidieron con grandes profecías sobre la televisión, que tampoco se ha cumplido. Y antes de la televisión y de la policromía, era alguna otra novedad. De modo, pues, que como ni las películas multicolores han desterrado a las comunes ni la televisión ha puesto aún en peligro el cinema, Hollywood se ha resignado a renunciar a sus profecías anuales, y se ha limitado ahora a declarar, con modestia, que tratará de superarse a sí misma en cuanto a la calidad de su producto.

Es posible que esta promesa se cumpla, ya que muchas de las últimas cintas rodadas en Hollywood acusan una tendencia hacia lo mejor. En efecto, algunas de las mejores cintas de 1936 han aparecido en los últimos tres meses del año, y entre ellas hay algunas que merecen colocarse a la par de las mejores que haya producido California hasta la fecha. Merecen mención, por ejemplo: «El Gran Ziegfeld», «Romeo y Julieta», «El Extravagante Mister Deeds», «San Francisco» y una media docena más.

Los comienzos de 1937 indican ya que Hollywood se dispone a seguir la trayectoria que indican las cintas nombradas. Daremos una somera lista de las nuevas obras: «One in a Million» («Una de Cada Millón»), en que figura la bonita patinadora noruega Sonja Henie; «Parnell», obra de naturaleza histórica, relativa a un episodio de la guerra civil en Irlanda, cuyo protagonista es Clark Gable; «La Buena Tierra», de ambiente chino, que interpretan Luise Rainer y Paul Muni; «Horizonte Perdido», igualmente de ambiente chino; «Un Día en el Hipódromo», comedia «desopilante» de los cuatro hermanos Marx; «Almas en el Mar», película de argumento marino, en la que figuran Gary Cooper y George Raft; «Nace una Estrella», en que Hollywood se ríe de sí misma; y varias otras que también acusan buenos valores.

Todas estas películas quedarán listas para su estreno antes de comenzar la primavera. Si se cumple el programa establecido se logrará que mejore considerablemente la calidad de las cintas que se ofrecerán en el verano, época en que, debido al calor, el público concurre poco a los cines, por lo que los empresarios aprovechan para exhibir obras de muy pobre calidad.

Harold HEFERNAN.

Derechos reservados a DIARIO DE LA MARINA por North American Newspaper Alliance.

Anúnciese y suscríbase en el DIARIO DE LA MARINA

M.E.C.D. 2016

EL MERCADO DEL DISPONIBLE SUBIO AYER CINCO PUNTOS Y EL DE ENTREGAS FUTURAS ACTUO FIRME

LOS TERCIOS DE LAS QUINTAS Y SEGUNDAS EN MANOS DE LOS ESPECULADORES, SE VENDIERON

Varias firmas han tenido que ceder algunos lotes para satisfacer necesidades de clientes de otras casas. También cambiaron de mano partidas de tripas de varias procedencias

Tres firmas exportadoras, que habían adquirido en primeras y segundas manos cantidades de quintas y segundas, de la última cosecha de Remedios, han tenido que ceder varios lotes de ambas clases a otra firma que ha necesitado completar una mayor cantidad para destinarla a compañía manufacturera del Canadá, que también tiene fábrica en Buenos Aires. Es decir que una firma ha entregado cien tercios de quintas y cincuenta de segundas; otra, cien de quintas, y otra, cien de esta misma clase.

El hecho, en verdad, no influye en el mercado, porque, como otras veces hemos dicho, las existencias de primeras y segundas capaduras pasaron hace más de tres meses a terceras manos. Nos referimos a dichas clases de procedencia villareña.

Pero el hecho sí confirma lo afirmado por nosotros al referirnos al tabaco denominado de Remedios. Mayor que hubiese sido la cosecha, se habría agotado también. De persistir los factores externos—este tabaco de Remedios se vende para la exportación—que varias veces hemos explicado, se hace preciso una producción mayor en Las Villas.

La única escogida que quedaba en esta plaza—ciento catorce tercios de quintas y segundas—se vendió hace días, según dijimos oportunamente. A impulso de la misma demanda, fué adquirida por José María Rouco, para la casa que representa en Placetas, la escogida que en aquella localidad tenían los señores García y Vidal. Era la única escogida que estaba sin vender: doscientos y pico de tercios de quintas, segundas, terceras y octavas, que esta misma semana fueron marcados.

Exportadores de otras clases, o de tabaco de Vuelta Abajo, y especuladores locales, así como fabricantes de cigarrillos, siguen actuando en el mercado y en las zonas productoras.

La Cuba Tobacco Company compró en Ovas ciento setenta y tres tercios de volados al cosechero y escogedor señor Manuel Sánchez. Son tercios que se destinan a los fabricantes de Tampa señores Corral, Wodiska y Compañía.

González y Vázquez compraron 82 tercios de tripas de Remates que estaban en un almacén de esta capital, adonde los había mandado su dueño.

La Cienfuegos Industrial compró en esta plaza cien tercios de colas de la última cosecha de Vuelta Abajo.

Otros lotes de broncos y colas pasaron a manos de fabricantes locales de cigarrillos.

Digamos ahora las partidas de tercios que entraron ayer en la Plaza:

De Ovas, para la Cuba Tobacco Company 173.

De Pilotos, para Godínez y Hermanos, 95.

De Placetas, para Sidney Rothschild, 211.

De La Fé, para José María Fernández, 125.

De San Luis, para Martín Dosal e Hijos, 160.

De Galafre, para Ramón Rodríguez, 4.

De Guane, para González y Vázquez, 1.

COTIZACIONES

NUEVA YORK, enero 22. (AP.) Cotizaciones al cierre de la Bolsa de Nueva York:

Acciones: 2.683.080.

Bonos: $12.903.700.

COTIZACION DE LA PESETA

La peseta española se cotizó ayer, al cierre del mercado, a razón de 9.52 por dólar.

COTIZACION DEL FRANCO

El franco francés se cotizó ayer, al cierre del mercado, a razón de 21.41 por dólar.

COTIZACION DE LA LIBRA

La libra esterlina se cotizó ayer en el mercado local a $4.90½.

Revista
'SEGUROS'
Léala antes de asegurarse
Aguiar 83, Habana.

MERCADO DE GOMA

Cierre ayer en New York:

Marzo	20.68
Mayo	20.62
Julio	20.59

CAMBIOS EN NEW YORK

Cierre ayer en New York:

Libras esterlinas	4.90⅛
Francos	4.67
Pesetas	7¾

MERCADO DE SEDA

Cierre ayer en New York:

Marzo	198½
Mayo	198½
Junio	198½

MERCADO DE ALGODON

Cierre ayer en New York:

Marzo	12.46
Mayo	12.31
Julio	12.19
Octubre	11.81
Diciembre	11.80
Enero	11.79

MERCADO DE CAFE

Cierre ayer en New York:

Marzo	7.30
Mayo	7.38
Julio	7.45
Septiembre	7.49
Diciembre	7.53

MERCADO DE GRANOS

Cierre ayer en Chicago:

Avena:	
Mayo	49¼
Julio	43½
Septiembre	40⅝
Centeno:	
Mayo	107
Julio	98½
Septiembre	90⅝
Maíz:	
Mayo	108⅛
Julio	103¾
Septiembre	99⅝
Trigo:	
Mayo	127⅝
Julio	112⅜
Septiembre	108½
Trigo de Winnipeg:	
Mayo	121
Julio	117
Trigo de Minneapolis:	
Mayo	133⅞
Julio	122⅞
Septiembre	115
Trigo de Kansas City:	
Mayo	120¾
Julio	107¾
Septiembre	104¾

BONOS DE CUBA

Cierre ayer en New York:

	Comp.	Vend.
Speyer, 5%	102	105
Speyer, 4½%	97⅝	—
Morgan, 5%	101⅝	102
Morgan, 5%½	103⅛	—
Obras Públicas	61¾	62
Cuba Railroad, 5%	63	63¼
Cuba Railroad, 7%	68¼	70
Cuba Northen, 7½%	62	62½
Manatí Sugar, 7½%	81	84
Inte. Tel. & Tel., 4½%	88⅛	88½

MERCADO DE PIELES

Cierre ayer en New York:

Marzo	15.09
Junio	15.41
Septiembre	15.60
Diciembre	15.91

LOS CUEROS EN LA ISLA

Precios que rigen en la Isla:

	Libra
Habana	$ 0.10
Pinar del Río	0.09
Matanzas	0.09
Camagüey, de 10 a	0.11
Oriente	0.07

CIERRE DE LOS VALORES EN LA BOLSA DE N. YORK

NEW YORK, enero 22.—Aunque el mercado de acciones denotó esta mañana alguna nerviosidad traducida en ofertas bastante fuertes de papel automovilista, siderúrgico y de algunas otras emisiones ante el desfavorable giro tomado por el problema de la General Motors, una vez agotada la presión inicial se puso de manifiesto un tono ya más sostenido registrándose buenos restablecimientos en determinados valores.

Las transacciones llevaron poco más o menos la misma marcha de ayer, siendo motivo de especial satisfacción el hecho de que las ofertas de primera hora no desencadenarán ninguna presión fuerte o persistente en la lista general.

Las acciones comunes de la US Steel se restablecieron fácilmente tras de la brusca caída de la mañana; las de Bethlehem Steel tocaron un nuevo máximo antes del cierre en tanto que Westinghouse Electric avanzó sensacionalmente con decisión característica. Pese a las declaraciones del Presidente sobre la cuestión obrera de la General Motors y las del presidente de la Comisión de Reorganización Industrial, Lewis, en nada se ha aclarado realmente el estado de la huelga. El hecho de que la lista no encontrara ninguna liquidación general con las noticias llegadas de la noche a la mañana es prueba de las firmes convicciones alcistas de los tenedores de acciones como inversión y motivo de genuina satisfacción para los operadores en Bolsa en general.—D. F. Underhill.

APRECIACION DEL MERCADO DE AZUCAR

ENERO 22 DE 1937

	ANT.	HOY
E. Unidos, costo y flete	2.85	2.90
E. Unidos, contado, base LAB	2.70	2.74
O. países, contado, base LAB	1.06	1.04
Cuota local, contado, base ex almacén	0.95	0.92
Todas las cuotas, zafra 1937, contado, base LAB	2.05½	2.07
Cuota de colonos, 1937, en almacén, por saco	$6.38	$6.43

COTIZACIONES DE LA BOLSA DE AZUCAR DE NEW YORK

NUEVA YORK, enero 22. (Por el hilo directo de Luis Mendoza y Cía.)

CONTRATO 3

Anterior	Meses	Abre.	Máximo	Mínimo	Cierre.
2.84	Mayo	2.84	2.89	2.87	2.88
2.81	Julio	2.81	2.86	2.81	2.85
2.81	Septiembre	2.81	2.86	2.82	2.85
2.80	Noviembre	2.84	2.84	2.84	2.84
2.83	Enero	....	....	....	....
2.87	Marzo	2.85	2.90	2.90	2.89

CONTRATO 4

Anterior	Meses	Abre.	Máximo	Mínimo	Cierre
	1937				
108½	Marzo	108	107	107	106½
...	Abril	...	...	...	...
112½	Mayo	112	112½	110½	110
...	Junio	...	...	...	...
115	Julio	115½	116	113	112½
...	Agosto	...	...	...	113½
116	Septiembre	116	116½	113½	113½
...	Octubre	...	...	...	114
...	Noviembre	...	...	...	114½
119½	Diciembre	...	...	...	116
	1938				
123½	Enero	124	124	124	124
...	Febrero	...	...	...	...
125	Marzo	124	124½	123	122
...	Abril	...	...	...	...
128½	Mayo	127½	127	126	126
...	Junio	...	...	...	...
...	Julio	...	...	...	...
...	Agosto	...	...	...	...

GODOY-SAYÁN
SEGUROS Y FIANZAS
(INSURANCE AND BONDING)
TELEFONOS: M-9866 M-9867
AGUIAR 77
HABANA, CUBA

PRECIOS DE MIEL Y CERA

Los precios que pagan los almacenistas en esta capital por la miel y la cera, son los siguientes:

Miel:	Ctvs. Galón
En barril nuevo, de 46 a	48
Cera:	Ctvs. Libra
Oscura, a	18
Amarilla, de 23 a	24

COMPAÑIA FEDERAL DE SEGUROS, S. A.
Seguros contra Accidentes del Trabajo.
(FUNDADA EN 1919).
ESTA COMPAÑIA TIENE DEPOSITADOS EN LA TESORERIA GENERAL $100,000.00 EN BONOS DE LA REPUBLICA DE CUBA, PARA RESPONDER A SUS OPERACIONES DE SEGUROS.
TELEFONO M-1899. EDIFICIO LARREA, AGUIAR Y EMPEDRADO. HABANA.

BOLSA DE LA HABANA

COTIZACIONES AL CIERRE AYER

COTIZACION OFICIAL

Bonos y Obligaciones

	Comp.	Vend.
República de Cuba:		
Speyer, 1904	104	110
Deuda Int, 1905	100	103
Cuatro y medio, 1909	99½	106
Morgan, 1914	105	106¾
Morgan, cinco y medio 1923	103⅞	105⅞
O Públicas, 5 y medio 1945	61¾	62¾
Obligs Oro, 9 cupones	46	56
Obligs Oro, 7 cupones	40½	—
Obligs Oro, 4 cupones	40¾	42
Azúcar, 5 y medio, 1940	100⅝	105
Rep Cuba, Morgan (Seriados) 5½% — 1927:		
I Vence 1 julio, 1936	100	—
J Vence 1 julio, 1937	100	—
Ayunt Hab 1ra Hipt	97	—
Ayunt Hab 2da Hipt	96	—
Centro Asturiano	48	—
B Territorial, Serie B	40	—
Cervecera	65	80
Cervecera Oblig no hipt	17⅝	25
Gas	109	—
Hav Elec (Consol)	28½	—
Hav Electric, Debentures Obligs no hipt	5½	6
Edificio La Metropolitana, S A	20	—
Ladrillos	20	—
Matadero	—	—
Mercados de Abasto y Consumo 1ra Hipt	70	79
Nueva Fábrica de Hielo	104½	—
Papelera Serie B	100	—
Teléfonos	93	—
Unidos	21	—

ACCIONES

	Comp.	Vend.
Banco Territorial	6	—
B Territorial (Benef)	⅛	—
Cervecera	27½	34
Fec C Consolidados de Cuba, P	9	—
Cuba, R R	12	—
Fibras y Jarcia	32	—
Hav Elec Utilities Com, P 6 por 100	45½	50
Hav Elec Utilities Com, P 5 por 100	14	20
Hav Elec Railway Com, preferidas	2⅜	3
Hav Elec Railway Com, comunes	½	1
Jarcia, P	86	100
Jarcia, C	20	23
Licorera de Cuba	7	10
Mercantil, La (Seguros)	70	—
Metropolitan Auto	—	—
Naviera, P	19	24
Naviera, C	2	—
Nueva Fábrica de Hielo	175	—
Nueva Fábrica de Hielo, Beneficiarias	73	78
Pesca, P	20	—
Pesca, C	4¼	15
Teléfono, P	55	—
Teléfono, C	20	—
Unidos	3⅝	4½
Unión Oil	3	6

«COTIZACION LIBRE»

Bonos y Obligaciones

	Comp.	Vend.
Inter Tel Convert, 4 y medio por ciento	85	—
Inter Tel, 5 por ciento, 1955	83	—
Cuba Tel Co, 7 y medio por ciento	100	—
Cuba R R, 5 por ciento, 1952	61	—
Cuba RR, 7 y medio por ciento, 1936	65	—
Norte de Cuba, 5 y medio por ciento, 1942	61	—
Manatí Sugar, 5 y medio, 1942	71	—
Vertientes Sugar, 7 por ciento, 1942	34½	—
Eastern Sugar, 7 y medio por ciento, 1937	—	—
Central Cunagua, 6 por ciento, 1957	98	110
C Gallego, 6 por ciento, 1975	50	—
Ved Tennis, 3 por 100, 1949	6½	—
Pro Arte Musical, 7 por ciento	40	75
Casino Español, 6 por ciento	51	—

ACCIONES

	Comp.	Vend.
Inter Telp and Tel	12½	—
Cía Cubana de Electricidad, P, $6.00	24⅛	32
Cuban American Sugar, preferidas	100	—
Cuban American Sugar, comunes	12	—
Cuba Company, C	3	—
Nueva Papelera Cubana	90	—
Cía Litográfica, P	75	—
Auxiliar Marítima, P	3	10
Seguros La Comercial	75	—
Seguros El Comercio	110	—

COTIZACION A TERMINO

Ayer, a las 3.30 p. m.

Entregas: días 15 y último de mes

Bonos y Obligaciones

	Comp.	Vend.
República de Cuba:		
Speyer, 5 por ciento	104	108
Deuda Interior	100	103
Speyer, 4 y medio por ciento	100	103½
Morgan, 5 por 100	105	106⅞
Morgan, 5 y medio por ciento	104¼	106
O Públicas, 1945	62⅛	62½
Obligs Oro, 9 cupones	46	56
Obligs Oro, 7 cupones	40	—
Obligs Oro, 4 cupones	41	43
Azúcar	100½	—
Julio, 1936, I Morgan	100	105
Julio 1937, J Morgan	100	105
Ayuntamiento, 1a	98	110
Ayuntamiento, 2a	97	108
Centro Asturiano	48	—
Cervecera Internacional	65	80
Cervecera Internacional, Obligs no hipt	17	25
Gas y Electricidad	109½	—
Hav Elec Railway Co	28¾	29¾
Hav Electric Ry Comp, Obligs no hipt	5⅝	6¼
Nueva Fábrica de Hielo	104½	—
Pap Cubana, Serie B	100	—
Cuban Telephone Co	93	—
Unidos	21	—

ACCIONES

	Comp.	Vend.
Cervecera Internacional	26	36
F C Consolidados, P	9	—
Cuba Railroad, P	12	—
H E Utilities, Prefs	45½	47⅞
H E Utilities, Pretes	14	19
Hav Elec Ry Co, P	2¾	3½
Jarcia, P	88	93
Jarcia, C	21	23
Licorera de Cuba	7	—
Naviera, P	20⅛	25
Naviera, C	2¼	4
Nueva Fábrica de Hielo	188	300
Nueva Fábrica de Hielo, Beneficiarias	73⅝	76
Teléfonos, P	55	—
Ferrocarriles Unidos	3¾	4¼
Unión Oil Co	3	—

GANADO

LOS PRECIOS EN PIE

Precios que pagan compradores, entregado el ganado en esta capital:

	Ctvs. Libra
Vacuno, de 3¼ a	3½
Lanar, de 7 a	8
Cerda, de 3 a	3½

LOS PRECIOS DE LA CARNE

En los mataderos de esta capital rigen los siguientes precios:

	Ctvs. Kilo
Vacuno, de 11 a	12
Lanar, de 15 a	25
Cerdos, de 28 a	30

MATADERO DE LUYANO

Se sacrificaron ayer en el Matadero de Luyanó:

	Cabezas
Vacuno	107
Cerdos	32
Carneros	46

MATADERO INDUSTRIAL

Se sacrificaron ayer en el Matadero Industrial:

	Cabezas
Vacuno	148
Cerdos	14
Carneros	45

MEJORARON LOS NEGOCIOS EN LOS ESTADOS UNIDOS

Las importaciones y las exportaciones arrojan un aumento sobre el 1935

Según cifras oficiales de Washington, mejoró el comercio exterior de los Estados Unidos en los diez primeros meses de 1936, tanto en las importaciones como en las exportaciones.

En las oficinas de «Cuba Importadora e Industrial» recogimos las cifras de los diez meses de 1936 comparadas con las de igual período de los cinco años anteriores. Son las siguientes:

10 meses	Impts. Pesos	Expts. Pesos
1931	1,787,363,843	2,046.635,204
1932	1,123.235,125	1,342.373,209
1933	1,187.495,593	1,298.967,475
1934	1,359.351,147	1,767.697,122
1935	1,692.181,281	1,788.911,306
1936	1,978.052,328	1,997.710,713

Por los anteriores datos, se observa en 1936 una igualdad —muy poco frecuente— entre las cifras de las importaciones con las de las exportaciones.

EL ORO Y LA PLATA

Cotizaciones ayer en la Bolsa de la Habana:

Plata contra billete americano	98⅞	99⅛
Oro acuñado contra billete americano	155	—

MERCADO DE METALES

Cierre ayer en New York:

Cobre	12.60
Plomo	6.00
Manganeso	40
Níckel	35
Platino	—
Estaño	51.10
Zinc	6.35

MERCADO DE MANTECA

Cierre ayer en Chicago:

Mayo	13.67
Julio	13.92
Granel	12.57N.

THE BOSTON SURETY Co.
S. A.
FIANZAS INTACHABLES
Administrador General: MOISES MAESTRI
Manzana de Gómez 364-366 — Teléfono M-2517.
Garantizadas sus operaciones con Bonos de la República.

BOLSA DE NUEVA YORK

COTIZACIONES AL CIERRE AYER

—A	
Amerada	107½
Am Radiator	26⅞
Adams Expr	18
Air Reducc	78½
Alaska Jun	14¾
Alleghany	4⅝
Allied Chem	236
Allis Chal	83
Amer Can	114½
Am Car Fou	63¼
Am F Pow	13⅝
Amer Ice	4⅛
Amer Inter	16
Amer Loco	48¼
Am P Light	15
Amer Smel	96¾
Amer Sugar	54
A C Alconol	27½
Amer T and T	183
Am Tobac A	98
Am Tobac B	98
Am W Works	27½
Am Woolen	13¾
Anaconda C	55
Atchison	75⅛
Atlan Coast	46⅝
Atlan Ref	34¼
Ass D Goods	21½
Auburn Auto	31½
Aviat Cor	8½
Amer Bank	40
Amer Metal	61
—B	
Baldwin Lo	9⅝
Balt and Ohio	22⅝
Bendix Avi	27⅜
Best and Co	59
Beth Steel	79⅝
Borden Co	27¼
Briggs	55½
Brook Man	50½
Byers A M	31½
—C	
Can Pacif	15⅝
Cann Mills	60
Case T Mach	161
C de Pasco	69½
Ches and Ohio	66⅞
Chi R Islan	2½
Chrysler	121⅞
Coca Cola	133
Col Carben	123¾
Comm and Sout	3⅞
Congoleum	40¼
Con Cigar	18
Cons Gas	48⅝
Cons Oil	16½
Cont Can	66
Cont Oil	43⅞
Corn Prod	69¾
Coty Inc	7⅞
Cuba Co	2¾
Cub Amer S	12⅛
C Am Sug, p	116
Cmm-l Solv	20⅝
Chesapeake	89¾
C Palmolive	20⅝
Cruc Steel	57⅝
Cons R Cuba	9½
—D	
Del Hudson	50⅝
Del and Lack	18½
Drug Inc	15⅝
Dupont	174
—E	
East Kodak	172½
El Auto Lit	42
El Pow Lig	23½
Elec Bond	26¼
Erie (R R)	15¼
—F	
Fox Film C	37⅜
Frep Texas	29⅝
—G	
Gen A Tank	78
Gen Asphalt	39
Gen Elec	64
Gen Foods	43
Gen Motors	67½
Guantánamo S	3⅞
Gillet Saf	18⅛
Gimbel Bros	22⅛
Goodrich R	33⅛
Goodyear	33⅜
Gen Bronze	12¾
Great North	42⅝
—H	
Homestake	—
Houston Oil	16⅝
Hudson Mot	20⅝
—I	
Illi Cent	22⅝
Interb R T	13⅞
Int Cement	60⅜
Int Nickel	64
Inter Tel	13¼
Illin Glas	157
—J	
Johns Mansv	148
—K	
Kroger Groc	23⅜
Kresge S S	28¼
Kelvinator	23¼
Kennecot	60¾
—L	
Lambert Co	20⅛
Ligg Myers	111⅛
Loew-s Inc	74¼
Loose Wiles	43¼
Lorillard	24¼
Louisv Nas	94
Ludlum Stl	31½
Lehman Cor	130
Liquid Carb	49¾
—M	
Macy (H R)	52½
Montgomery	57⅝
Miss Pac, c	3½
Miss Pac, p	8⅝
Min Honeyw	108½
Murray Corp	19
—N	
N Y Central	42½
Nash	20½
Nat-l Dist	28¼
Nat-l Bisc	32⅛
Nat-l Cash	34½
Nat-l Dairy	23¾
Nat-l P Li	13⅞
North Amer	32⅛
N A Aviat-n	16¾
Norfolk and W	—
Nort Pacif	28⅜
—O	
Ohio Oil	18¾
Otis Elev	44½
Otis Steel	17⅝
—P	
Packard Mot	11¼
Paramount	27⅜
Pennsylvann	42
J C Penney	101¾
Pullman Co	70¼
Proc Gamble	64
Pure Oil	22
Puerto Rico	37½
—R	
Radio Corp	11¾
Rep I Steel	32½
Reynolds	57
Royal Dutch	—
—S	
Safeway St	42¼
Sears Roeb	85¾
Simmons Co	51⅝
Soc Vacuun	17⅛
St Paul, p	5½
So Pacific	48⅝
South Ry	26¼
Stan Brands	16⅛
Stand Gas	13
Stan N J	69¼
Stan Oil C	45⅝
Stewart War	19
Studebaker	16⅝
Sun Oil	75⅛
—T	
Texas Co	51⅞
Texas Gulf	40⅞
Tinken Roll	71⅜
—U	
Union Carb	105¼
U Pacific	130¾
Union Oil	25⅝
United Cor	7⅝
Uni Cor, pfd	46⅜
Unit Fruit	83
U S Rubber	53⅜
U S Steel	87⅝
U Aircraft	30⅝
U S Ind Alc	39
—V	
Vanadium	31¼
—W	
Warner Bros	15¾
W Brothers	11⅝
West Union	81¾
West Elec	166
Woolworth	63⅜

CAMBIOS

Tipos de venta en bancos de esta capital al cierre ayer:

New York, cable	1/10P.
New York, vista	1/10P.
Londres, cable	4.90½
Londres, vista	4.90
Madrid, cable	10.50
Madrid, vista	10.45
París, cable	4.67
París, vista	4.66½
Italia, cable	5.29
Italia, vista	5.28
Bélgica, cable	16.90
Bélgica, vista	16.89
Alemania, cable	40.28
Alemania, vista	40.27
Toronto, cable	Par.
Toronto, vista	1/16%D.
Hong Kong, cable	30.70
Hong Kong, vista	30.60
Amsterdam, cable	54.00
Amsterdam, vista	53.90
Buenos Aires, cable	30.50
Buenos Aires, vista	30.45
Suiza, cable	23.00
Suiza, vista	22.99
Japón, cable	28.70

FIRME AYER EL MERCADO LOCAL DE LOS VALORES

La firmeza de los bonos de Obras Públicas contribuyó a la mejoría del mercado

El mercado local de valores se caracterizó ayer por la demanda de que fueron objeto los bonos de Obras Públicas, contribuyendo ello no sólo a mejorar esta emisión, sino también a dar firmeza a los demás valores.

Aunque en la tarde dichos bonos habían perdido fracciones en comparación con el máximo alcanzado durante la mañana, cerraron con tono muy sostenido.

Firmes ante la demanda estuvieron las Obligaciones Oro del Tesoro con siete y cuatro cupones.

Con precios fuertes actuaron los bonos de la Deuda Exterior, Estabilización del Azúcar, Deuda Interior, Gas, Cuban Telephone, Papelera Cubana, Mercado Unico y las Obligaciones de la primera y segunda Hipoteca del Ayuntamiento de la Habana.

Firmes y con mejor tono estuvieron los valores de la Cervecera, Havana Electric Railway, Centro Asturiano y las Obligaciones Irredimibles de los Ferrocarriles Unidos.

Siguieron firmes las acciones preferidas de la Cuban Telephone, preferidas del 6 por ciento de la Havana E. Utilities, preferidas de la Naviera, Jarcia de Matanzas y las Fundadoras y Beneficiarias de la Nueva Fábrica de Hielo. Sostenidos los bonos de los Unidos, Unión Oil, Licorera, Consolidados de Cuba, Cuba Railroad y Seguros La Mercantil.

Los bonos y acciones de la Cotización Libre se cotizaron dentro de los mismos tipos que anteayer.

Se realizaron operaciones en bonos de Morgan del 5 y 5 y medio, Obras Públicas, H. E. Railway, Obligaciones del Tesoro, Debentures H. E. Railway, Obligaciones de la Cervecera y en acciones de la Cuba Telephone, preferidas de la H. E. Utilities, Navieras, Unidos y Beneficiarias de la N. F. Hielo.

ACCIONES DE LOS BANCOS

Cierre ayer en New York:

Guaranty Trust	355
New York Trust	145½
Chase National Bank	52⅛
National City Bank	46⅞
Public	51¼
Manufacturers Trust	64½
Corn Exchange	70½
Chemical	70¾
Bankers Trust	75
First National of N. Y.	2.240
Manhattan	34⅜
Hanover	134¾
First Nat. of Boston	55¼
First Boston Corp.	49
Royal Bank of Canada	224
Irving Trust	17½

LA PLATA EN TORONTO

Cierre ayer en Toronto:

Marzo	44.65	45.00
Mayo	44.55	45.95

RIONDA COMPRO CRUDOS DE LAS FILIPINAS Y P. RICO A 3.80 CTS. Y LA AMERICAN, DE CUBA A 2.85

El refinado no varió y las extracciones fueron bastante buenas. Los futuros mostraban alzas netas de dos a tres puntos. El Contrato 4 estuvo flojo; al cierre acusaba baja

El mercado del crudo estuvo ayer con tono sostenido, avanzando el disponible 5 puntos a 3.80 centavos a causa de dos ventas a Rionda: una consistente en 4,100 toneladas de crudos de Puerto Rico, para embarque en mayo, y la otra de 1,000 toneladas de Filipinas, para embarque en febrero-marzo. Después las ofertas se mantenían a 3.85 centavos y más, aunque los refinadores persistían en no pagar por encima de 3.75 centavos. De anteayer se reportó la venta a la American, de diez mil secos de Cuba, embarque en febrero y marzo, a 2.85 costo y flete

Los futuros estuvieron firmes en el Contrato No. 3, ante el tono sostenido del crudo, y en los primeros momentos de la tarde las cotizaciones mostraban alzas netas de 2 a 3 puntos, no obstante hallarse 1 punto por debajo de los máximos del día. El Contrato No. 4 estuvo flojo y en la hora final sus cotizaciones acusaban bajas netas de 1½ a 3 puntos, a causa de ventas de cubertura y liquidación de utilidades. Se vendieron 8,350 toneladas en el Contrato No. 3, y 12,850, en el Contrato No. 4.

El refinado no ha variado. Las extracciones fueron bastante buenas.

MERCADO DE LONDRES.—El mercado de Londres cerró escasamente sostenido, cotizándose el crudo al equivalente de 1.01½ cntavos libre a bordo Cuba. Las cotizaciones de la Terminal fueron las siguientes:

	Cierre del 21	Cierre del 22
Enero	5/ 9¾	5/ 9¾
Marzo	5/10½	5/11½
Mayo	5/10¼	5/10¼
Julio	5/10	5/10½
Agosto	5/10¼	5/10
Octubre	5/10¼	5/11
Diciembre	5/10¾	5/11

EN PUERTOS DE E. U.—El movimiento de Azúcares en los puertos de los Estados Unidos, según los señores Willett & Gray, fué el siguiente:

Semana terminada en enero 16:

	Toneladas
Arribos	62,409
Derretidos	52,656
Existencia en manos de Importadores	23,184
Existencia en manos de Refinadores	117,849

	Toneladas
Arribos	44,000
Derretidos	67,000
Existencia en manos de Importadores	38,000
Existencia en manos de Refinadores	165,000

NUEVA ASOCIACION.—Los refinadores americanos de azúcar de caña han constituído una asociación para fomentar el bienestar general de la industria refinera de los Estados Unidos, bajo el nombre de «U. S. Cane Sugar Refiners Assn.» nombrando presidente de la Comisión Legislativa de la nueva entidad a Mr. Ellsworth Bunker, vicepresidente de la National Sugar Refining Co.

CENTRALES MOLIENDO.—Han comenzado su molienda, además de los ingenios ya publicados, los siguientes: «Carolina», «Guipúzcoa», «Trinidad», «Najasa», «Siboney» «Cococum» y «Santa Lucía».

INFORME DE LAMBORN.— Los señores Lamborn, Hutchings & Co. dieron ayer tarde el siguiente informe sobre el mercado de crudos:

«Los últimos cables recibidos al cierre del mercado de crudos ayer anunciaban ventas de 2,000 toneladas de las Filipinas, para embarque en febrero-marzo, a la base de 3.75 y 10,000 sacos de Cuba, para embarque en febrero-marzo, al precio de 2.85 C&F a la refinería American.

Después de la apertura de hoy de la Bolsa de Futuros de Azúcar de Nueva York se anunciaron las siguientes ventas: un cargamento de azúcares de Puerto Rico, para embarque en mayo, y 1,000 toneladas de las Filipinas, para embarque en febrero-marzo, a la base de 3.80, a una Firma Operadora de New York

Al mediodía el mercado de crudos continuaba mostrando un tono firme, aunque los refinadores desinteresados como compradores por arriba de la base de 3.75. Una Firma Operadora de Nueva York, continuaba interesada como compradora por más azúcares a la base de 3.80 No habían ofertas de crudos.

Cotización «spot» de Willett & Gray el día 21: 3.81.»

AZUCAR ELABORADA.— Sacos de azúcar elaborados hasta el día 22 de enero por los siguientes centrales:

Provincia de Matanzas	
Cuba	306
Tinguaro	1,745
Triunfo	1,109
Santo Domingo	2,277
Santa Amalia	1,464
Progreso	3,440
Provincia de Santa Clara	
Manuelita	3,874
María Antonia	723
Pastora	1,924
Resulta	225
San Francisco	1,707
Santa Isabel	4,461
Soledad	1,953
Provincia de Camagüey	
Baraguá	6,870
Céspedes	5,577
Florida	2,930
Francisco	12,650
Estrella	10,489
Punta Alegre	2,361
Santa Marta	2,505
Vertientes	11,251
Provincia de Oriente	
Cape Cruz	1,721
Isabel	3,267
Mabay	2,011
Maceo	2,529
Río Cauto	3,200
Salvador	1,210
San Germán	12,284

LONJA DEL COMERCIO

Cotización oficial para ventas al por mayor y de contado, de artículos de primera necesidad, del día 22 de enero de 1937

—Aceite:	
De Oliva, latas de 23 lbs., qq.	26.00
Americano, en barriles, qq.	15.00
Girasol, qq.	14.00
Vegetal, la caja de 90 lbs.	15.00
Maní, tambores de 400 lbs.	14.50
—Ajos:	
Cappadres de 24 mancuernas	0.80
Idem., de 28 mancuernas	0.75
Idem., de 32 mancuernas	0.65
Chilenos, de 40 mancuernas	0.40
Idem., de 30 mancuernas	0.70
Idem., de 20 mancuernas	0.85
California, 1a.	—
Idem., 2a.	—
—Arroz:	
Canilla viejo, qq. 6.25 a	7.50
Semilla, SQ., qq.	4.50
Siam Garden, extra, 5%, qq.	4.90
Siam, 7 Estrellas, qq.	5.10
Valencia, legítimo, qq.	—
Tipo Valencia, qq.	6.00
Americano tipo Siam, qq.	—
Idem., tipo SQ., qq.	—
Americano partido	4.00
Siam, 100 por 100	5.75
—Avena:	
Blanca, chilena, qq.	2.50
Idem., americana, qq.	—
—Azúcar:	
Refino primera, qq.	3.15
Turbinado extra, qq.	—
Idem., corriente, qq.	—
Centrífuga, qq.	1.20
—Bacalao:	
Noruega superior, caja	11.00
Idem. regular, caja	10.50
Escocia, caja	9.50
Inferior	—
Robalo	—
—Café:	
Guantánamo, 1a. viejo, qq.	17.00
Idem., corriente, qq.	15.00
Lomas viejo, qq.	17.00
Lomas nuevo, qq.	—
—Cebollas:	
País, qq.	—
Americanas AB., qq.	2.50
Gallegas, qq.	—
Egipcias, sacos, qq.	—
—Chícharos:	
Quintal	4.50
—Fideos:	
País, qq.	6.50
—Frijoles:	
Carita país, qq.	3.50
Colorados largos, qq.	7.50
Idem. medianos, qq.	7.00
Chilenos Cristal, qq.	7.00
Europeos, qq.	—
Japoneses Othenasis, qq.	—
Marrow europeos, qq.	—
Negros del país, qq.	4.00
Rayados largos, qq.	7.00
Rosados mexicanos	6.50
Colorados mexicanos, qq.	—
Marrow DC., qq.	—
Triguito Chile	—
—Garbanzos:	
Imperiales, qq.	7.50
Sin cribar, qq.	7.25
Cribados, qq	6.75
—Harina:	
De trigo, según marca, saco de 8.25 a	9.00
De maíz, país, qq.	2.60
—Jamón:	
Paleta, qq.	29.00
Pierna, qq.	40.00
—Manteca:	
1a. refinada en terc., qq.	—
Idem. refinada en latones de 100 libras	17.50
Compuesta, qq.	16.50
Mezclada, qq.	—
Vegetal	15.50
—Mantequilla:	
Del país, qq.	—
Danesa, qq.	—
—Maíz	
Provincia Habana, qq.	—
Gibara, qq.	1.85
—Papas:	
Delpaís, blancas, qq.	—
Semilla Bliss	—
Del país, rosadas, qq.	2.75
Americanas No. 1, sacos de 100 lbs. americanas	2.60
Americanas No. 2, sacos de 100 libras americana	—
Bliss nuevas 165 libras	—
—Pimientos:	
Españoles, cuartos, 1a. caja	8.00
—Queso:	
Patagrás crema entera, qq.	32.00
Idem., del país, qq.	24.00
—Sal:	
País, molida, saco de 180 lbs.	2.90
Americana, molida, 180 lbs.	3.75
Espuma, saco de 100 lbs.	2.25
Espuma americana, 90 lbs.	—
—Tasajo:	
Pierna, qq.	19.00
Surtido, qq.	16.00
—Tocino:	
Barriga, 16 por 16, qq	22.00
Especiales, 20 por 30, qq.	18.00
—Tomates del país:	
Natural de 1 kilo, caja	2.50
Idem., en 100 cuartos, caja	3.00
Puré de ¼, caja, 3.00 a	3.00
Puré de ⅛, caja	2.50
Puré de 1 kilo, caja	2.50

CENTRO DE CAFES DE LA HABANA

SECRETARIA

Habana, Enero 20 de 1937.

Señores Asociados:

De orden del Sr. Presidente y de acuerdo con lo que establece el Art. 59 del Reglamento Social, cito por la presente a los Asociados de este «CENTRO DE CAFES DE LA HABANA», para la JUNTA GENERAL REGLAMENTARIA Y DE ELECCIONES que tendrá efecto el próximo viernes día 29 del mes que cursa, en el domicilio social, Amargura No. 12, altos, a LAS DOS DE LA TARDE, con el siguiente:

ORDEN DEL DIA.

Lectura y aprobación del Acta anterior.

Informe trimestral de Secretaría.

Informe trimestral de Tesorería.

Memoria Anual.

Cuenta social (Art. 36)

Nombramiento Comisiones de Glosa.

ELECCIONES.

ASUNTOS GENERALES.

Para hacer uso del derecho de sufragio social es preciso que el asociado esté inscripto con tres meses de anticipación a la fecha en que se celebren las elecciones, según establece el Art. 66 del Reglamento; de conformidad con la facultad que le concede el propio Art. 66 la Junta Directiva ha resuelto que los asociados se identifiquen con el certificado de salud u otro documento fehaciente. Tiene que acompañarse igualmente el recibo del mes de Diciembre de 1936.

Todos los asociados tienen derecho a presentar candidatura, pero es preciso según lo preceptúa el Art. 63, hacer la presentación en la Secretaría de la Institución con 72 horas de anticipación a la celebración de la Junta.

Los cargos a cubrir son los que a continuación se señalan, siendo su elección por dos años:

Presidente.

Vice-Presidente Segundo.

Secretario.

Vice-Tesorero.

Diez Vocales.

Cinco Vocales Suplentes.

Por un año:

Un Vocal.

De conformidad con lo que señala el Art. 70 del Reglamento, significo y advierto a todos que la Junta tendrá efecto a la hora indicada con cualquier número de señores asociados concurrentes.

De usted muy atentamente,

Centro de Cafés de la Habana
Angel López SEIJAS,
Secretario.

Cartas de naturalización
Matrimonios, divorcios y toda clase de asuntos legales, se despachan rápidamente en el Bufete de RIVERO.
Abogado y Notario, Dr. Felipe Rivero.
CHACON No. 25. Teléfono M-1472

M.E.C.D. 2016

MAÑANA SE OFRECERA UN HOMENAJE A LOS SECRETARIOS DE TRABAJO, DE EDUCACION Y DE JUSTICIA

(EN ESTA PLANA COL. UNA)

Información Telegráfica

DEL INTERIOR DE LA ISLA

(Por nuestros corresponsales a través del hilo directo del DIARIO)

PINAR DEL RIO

INGRESARON EN EL VIVAC

PINAR DEL RIO, Enero 22. DIARIO. Habana.—Ingresaron en el Vivac diez individuos, procedentes de Puerto de la Coloma, acusados de infracción del Decreto número 126.

HERIDO GRAVE.—Fué asistido de cuatro heridas graves, José Vázquez, vecino de la finca «San Jacinto», las que sufrió al estarse bañando en una laguna.

CONDENADO A DOCE AÑOS DE PRESIDIO.— Marcelino Hernández matador de Rafael Socarrás, ha sido condenado por la Sala de la Audiencia, a la pena de doce años de presidio.—Guillermo Rodríguez, Corresponsal.

TOMO POSESION DEL CARGO

PINAR DEL RIO, Enero 22. DIARIO. Habana.—Tomó hoy posesión del cargo, el Jefe de Inspectores de la Secretaría del Trabajo, Jorge Suárez, quien hizo declaraciones, de que estaba dispuesto a prestar toda clase de protección a los trabajadores. Informó que ha sido resuelto el problema de los obreros en el Central Andorra, por la intervención del Jefe Provincial del Trabajo y del Teniente Coronel Benítez.—Guillermo Rodríguez, corresponsal.

MATANZAS

ARDIERON OCHO MIL ARROBAS DE CAÑA

MATANZAS, Enero 22. DIARIO. Habana.—En la finca «San Luis», de Antonio Pereira, se quemaron más de ocho mil arrobas de caña, estimándose el fuego intencional. Se practican investigaciones.

MENOR LESIONADO.—Esta tarde fué asistido en la Casa de Socorro, el menor Gilberto Fuentes, de once años, vecino de San Rafael, de lesiones graves en la región frontal y pie izquierdo, sufridas al caerse casualmente de un auto en que viajaba.

HOMENAJE DE SIMPATIA. — Existe gran entusiasmo para el Homenaje de Simpatía que se ofrecerá mañana domingo, al Secretario y Subsecretario del Trabajo, y Secretarios de Educación y Justicia, por las organizaciones obreras y los Maestros, consistente en un Ponche de Honor en el Centro Obrero, y un banquete en el Hotel Velasco. Estos actos serán amenizados por las bandas Militar y Municipal.—Lovio. corresponsal.

ANIMACION PARA CONCURRIR A LA MANIFESTACION DEL DOMINGO

PEDRO BETANCOURT, Enero 22. DIARIO. Habana.—Reina gran animación, entre los censatarios de ésta para concurrir a la manifestación que ha de celebrarse el domingo en la capital, para demostrar al señor Presidente de la República, y al coronel Batista, la justicia de la campaña que se desarrolla, por la abolición de los censos tributarios. Concurrirán varios ómnibus de ésta, de Jagüey Grande, Perico, Cárdenas, Agramonte y otros pueblos repletos de manifestantes, para pedir la aprobación de la Ley del Representante Castillo, aboliendo los censos.—Agramonte, corresponsal.

DETENCION DE UN CURANDERO

MERCEDES, Enero 22. DIARIO. Habana.—En el día de ayer fué detenido en la finca «Hondón», el curandero Rosendo Arencibia, el cual explotaba a los incautos que creían en sus virtudes sobrenaturales. Fuerzas del Ejército, al mando del cabo Cejas, prestaron dicho servicio.—E. de la Vega, corresponsal.

SANTA CLARA

JUICIO SEÑALADO

SANTA CLARA, Enero 22. DIARIO. Habana.—Ha sido señalada para el lunes la continuación del juicio por secuestro de Mariano Ibargollin, ocurrido a fines del pasado año en la zona de Trinidad. En este juicio encuéntranse varios acusados, entre ellos el Comandante del Ejército Libertador, José del Carmen Hernández, que fué un tenaz opositor del Gobierno de Macnado.—Armando Macnado, corresponsal.

(P. del Río)

EL AUMENTO DE PRECIO DE LA CARNE

MANACAS, Enero 22. DIARIO. Habana.—Los vecinos de esta localidad, me ruegan sea portavoz de sus quejas por medio del DIARIO contra la subida del precio de la carne, pues los casilleros, sin motivo justificado, han aumentado su valor, a pesar de que subsiste el precio básico de la carne en pie. El Secretario de Comercio, debe intervenir en el asunto.—Corresponsal.

CAMAGUEY

VICTIMA DE UN ACCIDENTE

SANTA CRUZ DEL SUR, Enero 22. DIARIO. Habana.—Anoche falleció víctima de un accidente en el trabajo, ocurrido en el central Macareno, el vecino de este poblado Ramón Aróstegui.

PROBLEMAS OBREROS.—Se encuentra en ésta, resolviendo los problemas obreros, el inspector de la Secretaría del Trabajo en Camagüey, señor Rubén Cossío, correspondientes al Gremio León Rentería, al que un grupo de obreros desconoce su personalidad, actuando de acuerdo con los patronos.

EL ACUEDUCTO.—Esperamos para el mes próximo, la terminación del Acueducto.—Cabrera, corresponsal.

ORIENTE

DESTRUYE UN INCENDIO SIETE CASAS

SANTIAGO DE CUBA, Diciembre 22. DIARIO. Habana.—En el pueblo de Veguita, del Término de Manzanillo, celebrándose las fiestas tradicionales de San Fructuoso, originóse un incendio, el que debido al fuerte viento y a la falta de agua, fué motivo de la destrucción de siete casas, quedando sin hogar algunas familias. Las fiestas se suspendieron.

AUTOPSIA.—Por los médicos forenses se efectuó la autopsia al anciano Francisco Millán Arjona, muerto por un camión en la calle Corona y Trocha. El chofer continúa detenido.

DETENID. — Fué detenido por miembros del Ejército, y puesto a la disposición de Urgencia, Segismundo Rodríguez, Secretario de un Sindicato Obrero, acusado de incitar a la huelga a los obreros del mismo. —García, corresponsal.

LLEGO EL CORONEL HORACIO RUBENS

SANTIAGO DE CUBA, Enero 22. DIARIO. Habana.—Esta tarde llegó el Presidente de los Ferrocarriles Consolidados, Coronel Horacio Rubens, acompañado de altos empleados de los mismos, siendo recibido en la Estación por representaciones de las autoridades, Veteranos de la Independencia, empleados del ferrocarril, y la Banda Municipal. Esta noche el ofrece el Centro de Veteranos una recepción. Mañana visitará las minas del Cristo. Otros agasajos le serán ofrecidos, y una recepción en el Ayuntamiento, para entregarle el acuerdo de Huésped de Honor, que le fué conferido.—García, corresponsal.

Anuncios Clasificados de Ultima Hora

PROFESIONALES

2 DRES. en MEDICINA

DR. PONCE DE LEON

Especialista: Pulmones, Asma, Estómago, Intestinos, Anemia. Rápido aumento de peso. Tratamientos especiales, de 8 a 12, San Rafael 122, Policlínica Zequeira.

COMPRAS

10 SOLARES

SE COMPRA UN SOLAR QUE TENGA de 12 a 15 varas de frente por unas 30 fondo, en repartos de Marianao. Trato directo. Telf. FO-2529

VENTAS

48 CASAS

ALVAREZ Y ROJAS CONSTRUCTORES FO.3137

Vendemos lindísimas residencias sin estrenar, mucho lujo y confort. Véalas todas horas. Calle Ocho y Tercera, Reparto La Siera fácil pago.

ALVAREZ Y ROJAS CONSTRUCTORES FO.3137

Vendemos lujosa residencia lo más céntrico del Reparto Miramar, mucho confort. Véala todas horas. Calle 12 entre 3a y 5a. Avenida frente al Reloj.

VENDO: POR VIAJE, LUJOSISIMO chalet en el reparto Miramar, calle Ocho, entre Quinta y Séptima Avenidas, cerca del Relp: $8,500. Dejaría parte a plazos. Dueña, directamente: Telf. FO-2189.

MERCADO DE LONDRES

LONDRES, enero 22.—El oro en barras se cotizó hoy a 141 chelines 10 y medio peniques, contra 141 ch4elines 9 y medio peniques el jueves. Han sido adquiridas por cuenta ignorada las 848,000 libras esterlinas en oro en barras que había disponibles en el mercado libre de Londres. La Bolsa de Londres, estuvo a precios firmes y en muchos casos sin variación en los tipos. Calcúlase que las existencias de caucho crudo arrojarán esta semana una merca de 1,000 toneladas en Londres y de 175 toneladas en Liverpool.

A las 2 p. m. U. S. Steel se cotizaba a 87 un cuarto, American Tel a 183 tres octavos y General Motors a 66 siete octavos. La plata se cotizó hoy en Londres a 20 siete dieciseis peniques, baja de un dieciseis.

OFICIAL

REPUBLICA DE CUBA

Secretaría de Sanidad y Beneficencia

Hospital Nacional «General Calixto García».

HABANA.

La Habana, 21 de Enero de 1937.

CONVOCATORIA

Por la presente se convoca a las personas que deseen optar a las plazas del Hospital Nacional «Calixto García», que se expresan a continuación y que han de cubrirse por concurso en cumplimiento del Artículo XXXIII de la Ley Docente Vigente. publicada en la Gaceta Oficial de Enero 9 de 1937.

Cuarenta plazas de Auxiliares de Administración Clase Tercera, con el haber anual de $360.00, que deberán ser provistas, por mitad entre Estudiantes de los dos últimos cursos de la Escuela de Medicina, según disposición de la Secretaría de Sanidad y Beneficencia.

Los requisitos serán los siguientes: Certificado de expediente Universitario.

Dos Certificaciones sobre la conducta moral del aspirante, expedidas por persona de reconocida reputación en su ejecutoria y cuantos más Certificados pueda exhibir a este efecto.

Los favorecidos disfrutarán de alojamiento y manutención, y sus funciones como empleados de la Administración serán reguladas por la Secretaría de Sanidad y Beneficencia y el Reglamento Interior del Hospital.

La pérdida de un curso académico equivale a la cesación en el cargo.

Este concurso se convoca durante siete días hábiles a contar desde la fecha de su publicación en la Gaceta Oficial, y los aspirantes deberán presentar sus expedientes certificados en horas hábiles en las Oficinas de la Dirección de este Hospital.

Lo que publica para general conocimiento.

Dr. Manuel Costales Latatú,
Director General.

EDICTO

DOCTOR JUAN IGNACIO JUSTIZ Y VALDES, Juez de Primera Instancia del Sur de esta ciudad de la Habana.

Por el presente edicto se hace saber: que en este Juzgado y por ante el Secretario que refrenda, cursa el expediente promovido por el Sr. Fiscal de Partido en representación del Estado Cubano, solicitando expropiación forzosa, de acuerdo con lo dispuesto en el Decreto 595 de 22 de Mayo de 1907 y de tres fajas de terreno de la finca «Las Catalinas», propiedad de los herederos de la Sra. Rosalía Abreu, lindando dichas fajas de terreno, la primera por el norte con terrenos de la propia finca, por el sur con la carretera de Habana a Santiago de las Vegas por Vento y Wajay, por el Este con terrenos de la finca «Clarita» y por el Oeste con la segunda faja de terreno; la segunda faja linda por el norte y el sur, con terrenos de la propia finca, por el Este con terrenos de la primera faja y por el oeste con la carretera de Habana a Santiago de las Vegas por Vento y Wajay; y la tercera faja linda por el norte y el sur con terrenos de la propia finca, por el este con la carretera de Habana a Santiago de las Vegas por Vento y Wajay y por el oeste con la Zanja Real con un área de 261.57 M2; 4662.80 M2; 8191.60 M2, respectivamente, que hacen un total de 13115.97 M2, (trece mil ciento quince metros cuadrados con noventa y siete decímetros cuadrados). Y se llama por el presente a todas las personas interesadas por cualquier título en la propiedad, posesión, derechos, participación o servidumbre del terreno que se trata de expropiar y a todos los que se crean con algún interés en el asunto para que concurran a la junta que se efectuará en la sala de audiencia de este Juzgado, sito en Paseo de Martí No. 15, altos, el día **veinte y tres de Febrero entrante** a las diez de la mañana, a objeto de hacer el nombramiento de Comisionados para avaluar dicha propiedad, posesión o servidumbre en el referido terreno, cuya junta se celebrará cualquiera que sea el número de los que asistan, previniéndose a las personas que se crean con algún interés en el asunto, que aptes del día señalado deberán presentar en el Juzgado las pruebas de su interés de lo que es motivo de la misma, sin cuyo requisito no serán admitidos, y que dicha junta se celebrará a esos efectos.

Y para publicar en un periódico diario de esta ciudad, durante cinco días consecutivos, expido el presente en la Habana a veinte de enero de mil novecientos treinta y Siete. —**Juan Ignacio JUSTIZ**, Juez de Primera Instancia del Sur.—Ante mí: **Francisco ABEILLE**, Secretario Judicial.

VENTAS

48 CASAS

ALVAREZ Y ROJAS CONSTRUCTORES FO.3137

Vendemos lujoso palacete en Juan Bruno Zayas y Luís Estévez, sin estrenar, mucho confort, amplia, ventilada, fácil pago. Véala todas horas.

SE ALQUILA UNA HERMOSA CASA en Luyanó número 189-A., entre Manuel Pruna y Rosa Enríquez, con sala, saleta, 4 habitaciones, comedor al fondo y servicios completos. Gran patio. Mide 7 y medio de frente, por 43 de fondo. Es una ganga. Su dueño: F. Martínez, Diez de Octubre 632, Víbora: Telf. I-6298.

49 SOLARES

OPORTUNIDAD: EN EL REPARTO Miramar, un solar completo, acera sombra, llano, cercado, calle Veintidós, cerca de las nuevas playas: $3,150, libre de gravamen. Dueña, directamente: Telf. FO-2189.

SOLARES ENSANCHE DE LA HABANA se vende la esquina Montoro y Lugareño, una cuadra Carlos III, 13 por 19 varas. $2.700, o se cambia por casa Santos Suárez o Almendares. Peletería La Bomba, Vázquez.

50 FINCAS RUSTICAS

7 Y MEDIA CABALLERIAS DE PRIMERA, con 500 metros de frente a la carretera, cercada de piedra. Casa de cantería e instalación sanitaria completa, abundante agua, 800 árboles frutales en producción, 700 palmas, luz eléctrica, a 5 kilómetros del ingenio Pilar, propia para caña, piña, frutos menores o crianza. Precio: 15,000 pesos. Su dueño: F-4739.

51 ESTABLECIMIENTOS

BODEGA, ZONA OBISPO

Con 500 pesos, vendo o cambio por otra, en Habana o repartos, muy cantinera. Venta diaria: 40 pesos. Surtida, sin deudas. Informes: Suárez, Belascoaín y Figuras, café, de 1 a 6.

AUTOMOVILES ACCESORIOS

CAMIONES
CAMIONES
INSUPERABLES
A precios nunca ofrecidos en Cuba.
CHASSIS FORD Y CHEVROLET
AHORA O NUNCA
porque estas oportunidades no vuelven
VENGA
MOTORES S. A.
27 y Espada
U-1011 - - - U-1012

SE VENDE UN AUTOMOVIL, MARCA De Soto, de cinco pasajeros, dos puertas, en buen estado. Se da barato. Informan: Garage calle F entre Tercera y Quinta. Vedado.

APROVECHE ESTA UNICA OPORTUNIDAD

De comprar un automóvil Ford, de dos puertas, V-8, de 1936, en magníficas condiciones de funcionamiento y con muy poco uso, a un precio sumamente módico y con facilidades de pago. E. Badía, Ford Motor Company, de 8 a 12 y de 1.30 a 5.30, todos los días, menos sábados y domingos. Telfs. U-1001 y U-1002.

AQUI ESTA
EL AUTOMOVIL QUE USTED NECESITA
50 modelos
desde el 32 hastad el 36
INMEJORABLES!
...Y a qué precios
Venga... Corra... ¡No pierda esta OPORTUNIDAD!
MOTORES S. A.
27 Y ESPADA
U.1011 U.1012

VENTAS

53 AUTOMOVILES Y ACCESORIOS

VERDADERAS GANGAS EN CARROS DE USO

Chevrolet 1936 Sedán, cuatro puertas, maletas y cuero.

Chevrolet 1935 Sedán, cuatro puertas, maleta y cuero.

Chevrolet 1934 Sedán, cuatro puertas, vestidura de cuero.

Buick 1936 Sedán, cuatro puertas, con baúl.

Oldsmobile 1935 Sedán, cuatro puertas y baúl.

Packard 120 1935 Sedán, cuatro puertas, como nuevo.

Studebaker 1935 Sedán, cuatro puertas, seis ruedas.

Lincoln Zephyr 1936 Sedán, de cuatro puertas.

Cadillac convertible 1931, tipo especial.

De Soto 1931, dos puertas, gomas nuevas.

Hupmobile 1934 Sedán, de cuatro puertas, garantizado.

Todos estos carros se venden baratos y con facilidades de pago.

OQUENDO No. 1, ENTRE SAN LAZARO Y ANIMAS

56 MUEBLES Y PRENDAS

FAMILIA, VENDE LUJOSO JUEGO de cuarto, tres cuerpos, caoba, con lámpara en la cama y butacón, completamente nuevo. Urge venta, San Miguel 97, bajos, entre Lealtad y Campanario.

SE VENDE REGIA LAMPARA DE Bacarat, de cristal transparente, con 16 velas. También magnífico comedor francés, todo de caoba con su lámpara, Calle Ocho número 8, entre Tercera y Quinta, Vedado.

SE VENDE UNA COLUMNA DE mármol, con un ánfora de porcelana de 36 pulgadas. Se puede ver a todas horas. Concordia 33, primer piso.

BAULES Y MALETAS

En maletas de cuero finas, somos únicos. Gran surtido en baúles, escaparates, camarote, bodega, maletas de fibra y maletines de cuero, maletas de viajantes y colegio, finísimas. Compramos y cambiamos, **La Casa Inglesa**, Salud 9, esquina a Rayo, Telf. A-7179.

57 UTILES DE OFICINA

SE VENDE MAQUINA DE ESCRIBIR, Remington número 12, casi nueva. Precio de ganga. También pequeño lote de bebidas patentes, baratísimo. Informes: Carrera, Consulado 60, altos. Telf. M-9487.

59 RADIOS

RADIOS VICTOR, GRUNOW, CROSLEY, onda corta y larga. Se venden al contado y a plazos, desde $20.00, en adelante. San Miguel 129, altos, entre Gervasio y Escobar.

ALQUILERES

82 APARTAMENTOS

EDIFICIO
8 y 19
VEDADO
APARTAMENTOS DE LUJO:
1, 2, 3 4 cuartos, baños, cocina, Frigidaire, luz, garage y restaurant. Gran piscina.
F-3131

83 DEPARTAMENTOS

DEPARTAMENTO, EN AGUIAR 68, entre Empedrado y Tejadillo. Se alquila un departamento compuesto de sala, dos habitaciones, cocina, patio y servicio. Véala, de 8 a 12.

SE ALQUILAN BONITOS DEPARTAMENTOS, apropiados para matrimonios, con todo lo necesario; y habitaciones en la planta baja, a hombres solos, muy baratas y buena comida. Por el precio, nada igual. Se sirven comidas a domicilio, O-Reilly 5, entre San Ignacio y Cuba. Telf. A-7586.

84 HABITACIONES

ALQUILO DOS GRANDES HABITACIONES para guardar muebles. Precio: $8.00. Calle 23 No. 22 entre H e I, Vedado.

TRES CUADRAS FRATERNIDAD, alquilo habitación fresquísima baño al lado, amueblada, juego moderno con comida, persona sola o matrimonio sin niños. Cienfuegos 33 segundo piso. Hay teléfono.

VEDADO: 17 No. 421 ENTRE 4 Y 6, Matrimonio alquila con asistencia una amplia y ventilada habitación a matrimonio o señoras solas. Teléfono F-6519.

MATRIMONIO, ALQUILA AMPLIA Y cómoda habitación, en casa moderna, con baño anexo y toda asistencia, económicamente, a señora o matrimonio sin niños. Se piden y dan referencias. Omnibus y tranvías en la puerta. Serrano número 74, esquina a Santos Suárez.

EN CASA DE FAMILIA, SE ALQUILA una habitación a matrimonio u hombre solo. Se piden y dan referencias. San Nicolás 67, altos, entre Neptuno y San Miguel.

A HOMBRES SOLOS

Alquilo habitación en la azotea del moderno edificio de Concordia 33, esquina a San Nicolás. Puede verse a todas horas. Informes: Manuel Rodríguez, «La Dichosa», Obispo y Compostela. Telf. M-1804.

ALQUILERES

84 HABITACIONES

EN CASA PARTICULAR, SITUADA a dos cuadras del Parque Central, se alquila habitación anexa al baño, con toda asistencia, a matrimonio, con referencias. Informes: Telf. F-5453

EN EL MEJOR LUGAR DE LA CALZADA de Jesús del Monte, alquilo dos lindas habitaciones con vista a la calle, lavabo, agua caliente y todas las comodidades que se deseen. Otra, con entrada independiente. Casa de familia: I-5844.

85 NAVES Y LOCALES

LOCAL EN OBISPO: SE ALQUILA parte de un local de esquina, propio para venta de calzado, sombrerería o venta de retazos. Informan en Compostela 59.

SE ALQUILA BUEN LOCAL DE planta baja, preparado para todo, muy barato, en O-Reilly 5, entre San Ignacio y Cuba. En el mismo hay habitaciones.

87 HABANA

CONSULADO 7, CASI ESQUINA A Prado, moderno piso alto, recibidor, sala, comedor, dos cuartos, con closets, hall, baño intercalado, cuarto y servicio de criados, elevador día y noche. Informa el portero.

ALQUILO 2o PISO ESCOBAR 152 B esquina a Salud, sala, saleta, comedor, cuatro cuartos, baño y servicio de criados. Informan en el 1er. piso

SE ALQUILA UN PISO, EN ANGELES y Estrella; y un apartamento en Reina 11, altos. Informan: M-2024 y A-9921.

MODERNO PRIMER PISO: SALA, 4 habitaciones, comedor, baño intercalado y servicio de criados. Merced 41. Telf. A-6128.

SE ALQUILAN

HABANA

INFANTA NUM. 39

Esquina a Universidad, casa grande, con 10 habitaciones, propia para numerosa familia . . . . $ 40.00

MALECON NUM. 341

Entre Gervasio y Belascoaín, bajos: sala, saleta, tres cuartos, comedor, baño, cocina y patio . . . . $ 40.00

OQUENDO NUM. 61

Entre Maloja y Sitios, bajos: sala, comedor, tres cuartos, baño completo, cocina y patio . . . . $ 30.00

REQUENA NUM. 16

Entre Carlos III y Lugareño, departamentos de sala, un cuarto, baño y cocina . . . $ 17.00

SAN RAFAEL NUM. 63-A., ALTOS

Entre Campanario y Lealtad, altos: sala, saleta, cuatro cuartos, comedor, baño completo y cocina . . . . . . $ 50.00

SAN RAFAEL NUM. 305

Entre Mazón y Ronda de la Universidad, altos: terraza, sala, saleta, cinco cuartos, comedor, baño intercalado, cocina, pantry, cuarto y servicio de criados . . . . . . $ 75.00

NEPTUNO NUM. 235, ESQ. A OQUENDO

Altos, izquierda: sala, comedor, tres cuartos, baño completo y cocina . . . . $ 32.00

JESUS DEL MONTE
10 DE OCTUBRE NUMS. 58 Y 60

Modernos. departamentos de sala, un cuarto, baño completo y cocina . . $14.00 y $ 15.00

INFORMAN:

THE NATIONAL CITY BANK OF NEW YORK, DEPARTAMENTO DE ADMINISTRACION DE BIENES PRESIDENTE ZAYAS Y COMPOSTELA TELEFS: M-9871 Y A-9897

88 VEDADO

CALLE 27 No. 326 ENTRE A y B, se alquilan modernos bajos con 4 habitaciones, baño intercalado y demás comodidades llaves esquina A.

89 CERRO Y PALATINO

SE ALQUILA CASA, ACABADA DE pintar, con dos cuartos, sala, comedor, baño, cocina, patio y portal, en 16 pesos y dos meses en fondo. Calle Magnolia y Buenos Aires, Cerro.

90 MARIANAO Y SUS REPARTOS

ALVAREZ Y ROJAS CONSTRUCTORES FO.3137

Algo nuevo, alquilamos linda residencia, sin estrenar, lujo y confort, baños en colores, garage etc. con o sin muebles. Véala todas horas 8 y 3a. La Sierra.

REPARTO LA SIERRA, FRENTE

al tranvía, cuadra y media de ómnibus. Alquilo, Siete entre Ocho y Diez, preciosa casa de dos plantas, acera de la brisa: sala, comedor, cuatro amplias y frescas habitaciones, baño, terraza al frente y al fondo, cocina, garage, dos cuartos de criados, patio, próxima al colegio de Las Ursulinas. Agua abundante. Informes: Siete y Cuatro, La Sierra. Telf. FO-1423.

91 J. DEL MONTE Y LA VIBORA

PARA LARGA FAMILIA

También para sanatorio, alquilo el Palacio Godoy, 2 plantas, moderno, rodeado de una magnífica arboleda, en la parte más alta del reparto Víbora Park. venida Central. Precio módico, teléfono M-7608.

SE SOLICITAN

103 CRIADAS Y CRIADOS

SE SOLICITA MUCHACHA ESPAÑOLA para cuartos. Buen sueldo y buen trato. Ha de ser formal y tener referencias, 6 esquina a 9 La Sierra

SE SOLICITA UNA MUCHACHA PARA los quehaceres de corta familia limpieza, solo una habitación. San José 134 café.

SE SOLICITA UNA CRIADA DE quince a veinte años, para ayudar a otra, de color, sueldo, ocho pesos. Informan calle D número 4, bajos, entre Línea y Calzada.

SOLICITO UNA MUCHACHA, QUE sepa trabajar, para criada de mano. Si no es competente, que no se presente. Exijo referencias, Línea 86, esquina a Paseo, Vedado.

SE SOLICITAN

105 MANEJADORAS

SE SOLICITA MANEJADORA, PREFIRIÉNDOSE española, que duerma en la casa, para niño de dos años, debiendo conocer su cometido y traer referencias .Buen sueldo. Para informes Dr. Lara A-6434 o F-2948.

SE SOLICITA MANEJADORA ESPAÑOLA, joven y saludable, que sepa ser manejadora. Indispensable referencias, Informes: F-4879.

114 AGENTES VENDEDORES

EXITO SORPRENDENTE

Hágase agente exclusivo en su localidad de los productos de perfumería «Lady Winter». Cientos de personas están obteniendo grandes ganancias con esta sencilla y productiva ocupación. Informes: Lady Winter, Bernaza 31, Habana.

117 SOLICITUDES VARIAS

SOLICITASE URGENTEMENTE AMA de llaves, joven, o de mediana edad, que hable inglés y español, libre para viajar y hacerse completo cargo de pequeña residencia, con muy corta familia, que esté dispuesta asumir personalmente ligeros quehaceres de la casa. Esencial se den por carta: referencias y ysalario. Se desea por escrito, a Ama de Llaves, Departamento de Anuncios Clasificados, DIARIO DE LA MARINA, Habana.

SE OFRECEN

118 CRIADAS Y CRIADOS

DESEA COLOCARSE UNA JOVEN española de criada de mano, no duerme colocación, cuando llamen indiquen sueldo que pueden pagar. Telf. U-6753.

SE OFRECE UNA ESPAÑOLA JOVEN para criada de manos o manejadora. teléfono I-7514.

SE DESCEA COLOCAR UNA ESPAÑOLA, para cuidar una señora, para cuartos o criada de mano. Tiene buenas referencias. Telf. F-2524.

SE OFRECE UN RUMANO, PARA criado de comedor, sirve a la rusa. Tiene referencias y va a los repartos. Informes: M-4637.

SE DESEA COLOCAR UNA JOVEN española, para criada de cuarto o criada de mano. Siendo matrimonio solo, cocina y limpia. Tiene quien la recomiende y desea casa de moralidad. Telf. A-9005.

SE DESEA COLOCAR UNA BUENA criada. También para manejadora. Tiene referencias, Paseo número 8. Telf. F-3164.

119 COCINERAS Y COCINEROS

SE DESEA COLOCAR UNA ESPAÑOLA cocinera repostera, tiene buenas referencias, hace o no plaza, no duerme en la colocación. Teléfono F-5712 A y 17.

SE DESEA COLOCAR UNA BUENA cocinera repostera, tiene muy buenas referencias, no duerme en la colocación. Teléfono A-9972.

DESEA COLOCARSE COCINERO Y repostero español sale al campo, sin pretensiones. Teléfono A-6313.

SE DESEA COLOCAR UNA ESPAÑOLA, de mediana edad, para cocinera, manejadora o criada de mano. Tiene referencias y sale a las afueras. Sueldo: $15.00. Telf. A-8768.

SE DESEA COLOCAR UNA BUENA cocinera y repostera y ayuda algo a los quehaceres. Tiene referencias, sin pretensiones y va a los repartos. Telf. F-3164.

120 MANEJADORAS

DESEA COLOCARSE UNA MUCHACHA de manejadora o criada de mano, sabe coser un poco. Llamar al F-4515.

SE DESEA COLOCAR UNA MUCHACHA española, para manejar un niño chiquito, o para criada de mano. Tiene referencias y es cumplidora. Telf. U-5470.

121 CRIANDERAS

SE COLOCA UNA SEÑORA DE CRIANDERA en el Reparto Los Pinos, Fernández de Castro y Naranjito.

107 INSTITUTRIZ

SE OFRECE UNA INSTITUTRIZ alemana. Conoce inglés y francés, para dar clases por la mañana. También da lecciones de su idioma. Llamar: A-9564, de 9 a 12 a. m.

124 LAVANDERAS-LAVANDEROS

SE DESEA COLOCAR UNA ESPAÑOLA, para lavar y planchar ropa fina, en casa particular. No le importan que sean días a la semana. Tiene referencias y va a los repartos. Telf. I-6014.

125 CHAUFFEURS

SE DESEA COLOCAR UN CHOFER español, con muchos años de práctica. Informes: Sor Petra Vega, Superiora del colegio-asilo «San Vicente de Paúl».

PROFESIONALES

1 ABOGADOS Y NOTARIOS

CENTRO MERCANTIL E INDUSTRIAL, Aguiar 43, bajos: A-7944. Nos hacemos cargo de herencias, anticipando los gastos, divorcios, matrimonios, cartas de ciudadanía, pasaportes, actas de residencia, certificados de nacionalidad, licencias para portar armas de fuego y caza, marcas y patentes, marcas de ganado, guías forestales. Seguros y Fianzas de todas clases. Notaría propia.

DECLARATORIA DE HEREDEROS, testamenrarías, divorcios, créditos hipotecarios. Acudo a domicilio. Anticipo gastos. Absoluta reserva. Telf. F-4739.

DIVORCIOS

Muy rápidos, en 10 días, a cubanos y extranjeros. Matrimonios, en domicilio. Ciudadanía, Obrapía 17. Dr. Fernández.

HERENCIAS RAPIDA TRAMITACIÓN, Administración de bienes. Bufete de los doctores E. Lamar y D. Acevedo, Manzana de Gómez 251. Telf. M-7499.

PROPIETARIOS: — ATENDEMOS asuntos de Sanidad, contribuciones, agua, desahucios. Evítese molestias. Cuota mensual: $2.00. Consultoría Central. Manzana de Gómez 251. Teléfono M-7499

2 DRES. EN MEDICINA

INSTITUTO HIGIA

VIAS URINARIAS

Consultas gratis, de 7 a 8 p. m. Calle Zanja número 2, altos, entre Galiano y Rayo: M-6605. Enfermedades venéreas, tratamientos modernos. Garantizamos su cura en pocos días: Gonorrea, sífilis, debilidad sexual e impotencia. Inyecciones Neosalvarsán. Precios módicos y facilidades de pago.

DR. ALBERTO VENERO

Vías urinarias, impotencia, sífilis, etc. Curación rápida. Cuota semanal, San Miguel número 55, esquina a San Nicolás.

PROFESIONALES

2 DRES. en MEDICINA

GABINETE UROLOGICO ALEMAN VIAS URINARIAS

Consultas gratis, de 7 a. m. a 1 p. m. y 4.30 a 9, Jesús del Monte 135, bajos, frente Quinta de Dependientes. Tratamientos modernos con vacunas alemanas, para curar la Gonorrea en 15 días, sean crónicas o mal curadas. Garantizamos que no queden recogidas. Facilidades de pago. Impotencia y debilidad sexual, piel y sífilis.

DR. ALFREDO COMAS

Especialista del Instituto del Cáncer. Enfermedades venéreas, sífilis, impotencia, afecciones de señoras, tumores del útero y pechos. Aplicaciones del Radium. Horas: de 2 a 5. Telf. M-7728. San Nicolás 70. Habana.

JOSE ALFONSO

Ex especialista del Centro Asturiano: Ojos, Garganta, Nariz y Oídos. Consultas, de 2 a 5: $3.00 Turno fijo: $5.00. Pobres: diaria, de 10 a 11 y de 5 a 6 Operaciones módicas. Monte 386. Telf. M-2330.

Dr. J. R. Alvarez

HERNISTA

Ex-Director de «La Benéfica», del Centro Gallego

Edificio "América"
Jovellar esquina a N

Telfs. U.5400 y FO.1361

Cura radical de la Hernia, sin recurrir a operación, ni al uso permanente del braguero. Desprovista de peligro, dolor y complicaciones de todo género. El paciente puede continuar sus ocupaciones habituales

CONSULTAS, TURNO FIJO

DR. J. B. RUIZ

Ex-especialista del Centro Gallego, de los Hospitales Filadelfia y New York. Especialista Vías Urinarias, Venéreo, Sífilis y trastornos sexuales, Uretroscopía y Cistoscopía. Consultas de 1 a 3. Trocadero 35.

DR. OCTAVIO RIVERO

Asma, Tuberculosis y enfermedades pulmonares. Ex asistente del Servicio del profesor Saye, (Barcelona); jefe clínico del Dispensario Antituberculoso Municipal. Consultas: lunes, miércoles y viernes, de 12 a 2 de la tarde. Campanario 43: M-6558.

DR. A. LABRADOR

Especialidad enfermedades de señoras: flujos crónicos, venéreos y sífilis, corazón, riñones y pulmones. Inyecciones intravenosas. Se hacen todas clases de análisis. Consultas gratis, 8 a 11 y media. Pagas, de 3 a 5.

Angeles 3, entre Reina y Estrella. Telf. A-0801.

DR. ANTONIO PITA

ENFERMEDADES NERVIOSAS Y ENDOCRINAS

Contando con un bien montado Instituto de Fisioterapia. Tratamiento efectivo de la Neurastenia. Impotencia, Enfermedades Crónicas y Glandulares, etc. etc. Novísimo método de estimulación Vago-Simpática.

No visita, ni da consulta por Correo. Consulta previamente concedida: $10.00 Consultas, de 2 a 4p. m. $2.00. SAN LAZARO 45. (a una cuadra de Prado y Malecón) Telf. A-9292.

DR. EDUARDO FONTANILLS

MEDICO OCULISTA.

Policlínica Zequeira. Consultas, martes, jueves y sábados de 4 a 6. San Rafael No. 122.

VARICES

Y SU NUEVO TRATAMIENTO

Numerosos casos curados constituyen la prueba evidente de su eficacia. Permitiéndonos recomendarles, a los enfermos que padecen de varices y úlceras varicosas, su aplicación y obtendrán curación definitiva de su enfermedad. Tratamientos, de 8 a 12 a. m., Dragones número 19, altos, entre Galiano y Rayo.

DR. FRANCISCO J. DE VELASCO

Corazón, Pulmones, Estómago, Intestinos.

DR. RUBEN DE VELASCO

Corazón, pulmones, enfermedades de los niños. Consultas de 1 a 3. días laborables. Horas especiales, previo aviso. Salud 34. Telf. M-6068.

INSTITUTO DE VENEREOLOGIA

Modernos tratamientos para la curación rápida y eficaz de las enfermedades venéreas, agudas o crónicas y sus complicaciones. Tratamientos: de 8 a 12 m. y de 7 a 10 p. m. Dragones 19, altos, entre Galiano y Rayo.

DR. F. GARCIA CANIZARES

Graduado de las Universidades de La Habana y Madrid.

Medicina General: Piel, Venéreo y Sífilis.

Animas 53, altos, Telf. M-9467.

3 OCULISTA

DR. JORGE L. DEHOGUES

OCULISTA

Elección de lentes

Ha trasladado su consulta a Reina 88, Instituto Oftálmico. De 11 a 1, pobres. Particulares, de 4 a 6. Telf. M-7766.

4 DENTISTAS

DR. JOSE MARIA GATELL

Cirujano dentista, calle Habana 98, bajos, entre Obispo y Obrapía, Precios: una extracción sin dolor: $1.00; limpieza: $1.00; dentaduras: $10.00. Arreglos de puentes y planchas, en el día. Facilidades de pago. A los forasteros les termino en 24 horas. Consultas de 8 a 8. A-8335.

5 COMADRONAS

ENFERMERA COMADRONA

Con referencias se hace cargo de cuidar en su domicilio niños reciénnacidos hasta 6 años. Informan San Lázaro No. 264 esquina a Perseverancia J. E. Cepero.

CONSUELO RUDA, COMADRONA

Ex interna de la casa de salud La Balear. Inyecciones intravenosas a domicilio. Consultas gratis, de 8 a. m., a 6 p. m., Belascoaín número 74, altos, esquina a Jesús Peregrino. Telf. U-5824.

COMPRAS

9 CASAS

COMPRO CASA, DE 2,500 A 3,000 pesos, en La Habana o repartos. Trato directo o persona seria. Telf. F-4739.

DESEO INVERTIR TREINTA MIL pesos en una o varias casas en esta ciudad. Sírvase hacer su oferta con todos los detalles al teléfono A-9173 señora Suárez.

COMPRAMOS CASAS EN EL VEDADO y repartos 2, 3, o 4 cuartos. Pagamos al contado. Resolvemos rápidamente. Miró y Linares, Aguiar 71, bajos. A-8577.

COMPRAS

9 CASAS

AVISO IMPORTANTE

A las personas de salud delicada, recomendamos que vean en la página 375 de la Guía Telefónica, columna central, **el lugar donde recuperar la salud perdida.**

10 SOLARES

COMPRO LOTE DE TERRENO EN el Country Club, Barandilla o Repartos Miramar, La Sierra, Alturas de Almendares o Nicanor del Campo. Ortega. Teléfono I-3990.

15 MAQUINARIAS

SE COMPRAN MAQUINAS DE IMPRENTA, de Singer, se da dinero sobre bóvedas, vendo una máquina Remington, una máquina Ford sedan. San Joaquín 128 teléfono M-6309.

17 MUEBLES Y PRENDAS

COMPRAMOS MUEBLES USADOS, máquinas de escribir y coser. Pagamos más que nadie. Díaz y Chao. Teléfono U-5154

A-9387 COMPRO MUEBLES MOdernos de todas clases, baúles, maletas, radios máquinas escribir y coser joyas y ropa moderna.

COMPRO MUEBLES: M-2914

CAMBIAMOS Y VENDEMOS

Pagamos más que nadie: juegos de cuarto, sala, comedor, lámparas, neveras, objetos arte, máquinas coser y todo objeto de valor. **«La Casa Gris», Angeles 5, entre Reina y Estrella; M-2914.**

COMPRO MUEBLES: M-6377

Modernos, radios onda corta, máquinas de coser y escribir, objetos de arte en plata, bronce y porcelana, prendas de oro y brillantes y todo objeto de valor. Pagamos mucho, «La Fortuna», Suárez 58: M-6377.

A-6853. COMPRAMOS MUEBLES TOdas clases, Radios, pianos, objetos plata, oro, bronce máquinas coser, escribir, neveras, burós, escaparates, lunas sueltas. Compramos todo venda, acudo en seguida A-6853.

COMPRAMOS Y VENDEMOS

Muebles modernos, máquinas de escribir, coser, sumar, calcular, cajas contadoras, muebles de oficina en general, radios, objetos de arte, joyas y todo objeto de valor. «La Confianza», Suárez número 7: M-9603.

U-4800: COMPRO MUEBLES

Modernos y antiguos: pianos, máquinas coser y escribir, neveras, adornos, enseres de oficina, archivos, canos, objeto Arte, lámparas, alfombras de caudales, objetos de pla y oro viejo: U-4800.

COMPRO MUEBLES: A-7190

CAMBIAMOS Y VENDEMOS

Pagamos más que nadie: juegos de cuarto, sala, comedor, lámparas, neveras, objetos Arte, máquinas coser y todo objeto de valor. **La Casa «Otero», Suárez 45, entre Apodaca y Gloria.**

A-9003: COMPRO MUEBLES

Compro toda clase de muebles modernos: juegos de cuarto, comedor, sala, escaparate luna, máquina coser, escribir, camas hierro, vitrinas, neveras, ropa de caballero, sillerías. Pagamos bien. Operación rápida: A-9003.

M-9732: COMPRO MUEBLES ANTIguos y modernos, piezas sueltas, máquinas de coser, burós, neveras, escaparates y toda clase de muebles que quiera vender: M-9732.

COMPRO MUEBLES

M.9136: MAQUINAS DE COSER ESCRIBIR, MUEBLES

Oficinas completas, equipajes, radios, onda corta, pianos, archivos, contadoras, caja de hierro, vidrieras, barberías, pupitres, divisiones, mamjaras, cafés y fondas. Avise a esta casa: M-9136, Salud 11.

U-3322. COMPRAMOS SILLONES inválidos, camas operado, instrumentos médicos y dentales, muebles oficina. U-3322. Fernández, Neptuno 161 Casa Fernández.

M-7084: COMPRO MUEBLES, MAquinas de coser, escribir, alfombras, vajillas, pianos, lámparas, objetos de arte, libros, cuadros, porcelanas, bronces, neveras, plata, oro, antigüedades, baúles, maletas. Pago alto precio. Rapidez: M-7084.

U-3637: COMPRO MUEBLES, MAquinas coser, escribir, libros, lámparas, burós, plata, baúles, maletas, objetos arte, vajillas, alfombras, oro, antigüedades, cuadros. Casa Varadero. Pago alto precio. Telf. U-3637.

A-6628: COMPRO

Muebles modernos, neveras de porcelana, objetos de Arte, máquinas de coser y escribir, muebles de oficina y equipajes finos.

Pagamos más que nadie

"LA REGENCIA"

Suárez 8 y 10: A-6628

A-6620: COMPRO MUEBLES

Juegos de cuarto, comedor, sala, piezas sueltas, neveras, refrigeradores, máquinas de coser y escribir, muebles de oficina, radios y equipajes. Liquido casas de huéspedes. «La Moderna», Salud 3: A-6620

ORO, PLATA Y PLATINO

Compramos en prendas de todas clases, objetos de plata, bandejas, candelabros, escribanías, cajitas, juegos de café, cubiertería, fruteros, etc. No importa que estén rotos. Esmeraldas, zafiros y rubíes.

CARBALLAL HERMANOS

San Rafael 138, enre Gervasio y Belascoaín. Teléfono: U-5744. Pagamos bien y vamos a domicilio.

GANARE SU AMISTAD Y ESO ES bastante, si me llama para comprarle o venderle sus muebles de oficina, hogar, etc. Comercio, con usados y nuevos, a precios de humano. Telf. Alfonso agradecerá su llamada: Telf. U-1455.

DINERO

Sobre joyas.
En todas cantidades.
"LA PERLA"
Animas 84, casi esq. a Galiano
Telf. A.8222

18 UTILES DE OFICINA

PUPITRES: COMPRO Y VENDO

Máquinas de escribir, sumar y calcular, mimeógrafos, adresógrafos, y muebles de oficina, fluses y capas, a $2.00. Monserrate 38 y Parque de Zavas. Teléfono A-8054.

21 INSTRUMENTOS DE MUSICA

COMPRO PIANOS, DE TODAS LAS marcas, sanos y sin comején. Manuel Domínguez, Dragones frente al teatro «Martí». Telf. M-3040.

M.E.C.D. 2016

COMPRAS

23 OBJETOS VARIOS

COMPRO UN TANQUE VIDRIADO interiormente, de 500 galones o más, con salida por el fondo o por un costado. Llame: FO-1684, de 12 a 2 p. m.

SE SOLICITA UN SILLON DE RUEdas para enfermo. Llamar al teléfono F-3900.

Arrendamientos.

A.1 FINCAS RUSTICAS-URBANAS

ARRIENDO FINQUITA PREPARADA para todo. FO-2503.

SE ARRIENDA FINCA DE VEINTIcinco caballerías propia para caña, frutos menores, ganado y con mucha yerba del paral y buenas aguadas. Precio: treinta pesos por caballería anual. Informan: Hotel Sevilla de Artemisa, pregunten por Suárez Santos.

NECESITO FINCA PEQUEÑA, CERca de la Ciudad, de no más de $35.00 de mensualidad. Escriba a Sr. Cuesta, Porvenir 85, bajos, esquina a Avenida Acosta, Lawton.

TOMO EN ARRENDAMIENTO REStaurant o comedor de casa de huéspedes, negocio serio. Informan Antigua de Mendy. Teléfono M-8139.

EN LA PROVINCIA DE LA HABAna arriendo finca de dos y cuarto caballería con cerca de 800 árboles frutales en producción buen terreno para frutos menores y casa de vivienda con agua corriente, guaguas por la puerta. Informan Virtudes 114 Habana.

ARRIENDO UNA FINQUITA EN LA Carretera Central a 18 kms. de la Habana. Precio módico. Informes: Animas 153 2o. piso de 7 a 9 p.m.

ARRIENDO LA FINCA «HORIZONte», 111 caballerías, término municipal de Corralillo, una de las mejores de Santa Clara. Excelente para caña, ganado y toda clase de cultivos, fértiles tierras con magníficas aguadas, atravesándole los Ferrocarriles Unidos, con paradero oficial y dos chuchos propios. También arriendo o vendo, con facilidades de pago, la finca «Enriqueta», de 30 caballerías, término municipal de Rancho Veloz, bien situada. Informes: Isidoro Benavides, Aguiar 71, departamento 401, Habana.

A.2 ARRENDAMIENTOS VARIOS

TOMO EN ARRENDAMIENTO CAsa de inquilinato, doy garantías efectivo y propiedades trato con el dueño. Vendo mi casa Jesús del Monte 171 y otras. Informes Lugareño 38 A, Ensanche Habana.

SE ARRIENDA AL FONDO DEL Colegio de Belén 2 y media caballerías propio para vaquería y frutos menores. Agua abundante. F-2638.

REPARACIONES

42 MUEBLES Y PRENDAS

BARNIZAMOS A MUÑECA. Taller de Tapicería. Hacemos, reformamos y reconstruímos muebles, a módicos precios. Mueblería García Espinosa, San Rafael y Soledad: U-4424. Recuerde que esta casa es la que no cobra lujo.

REPARAMOS SUS MUEBLES, POR poco dinero, dejándolos nuevos. Casa Pardo: U-5761. Los modernizamos, barnizamos a muñeca y esmaltamos «Duco». Pinturas mimbre a vapor y neveras. Tapicería en general. Azogamos espejos. Trabajos garantizados. San Rafael núm. 130

REPARACIONES DE MUEBLES

CASA «CORO»

Barnizamos toda clase muebles. Combinaciones maderas, chapas y tapicerías. Especialidad en colores. Limpieza de muebles a domicilio.

Estrella 27, entre Angeles y Aguila. Teléfono: M-2127

VENTAS

48 CASAS

MARTINEZ Y PRIETO

HABANA

$6,000, Gloria, dos plantas, moderna, sala, comedor, 2 cuartos, lujoso baño, comedor. Renta: $50.00. Compostela, dos plantas, sala, comedor, 3 cuartos: $7,000. Martínez y Prieto, O-Reilly 23: A-6951 e I-3456.

San Lázaro, 3 plantas: $12,000. San Nicolás, 3 plantas, moderna: $17,000. Lamparilla, 2 plantas, esquina: $12,000. Revillagigedo: $4,500, sala, comedor, 6 cuartos. O-Reilly 23: A-6951 e I-3456.

Campanario, casa moderna, 14 por 40; sala, comedor, 8 cuartos: $27,000. Sala, 2 plantas: $8,500. San José, dos plantas, sala, comedor, 4 cuartos: $8,500. Martínez y Prieto, O-Reilly 23: A-6951 e I-3456.

VEDADO

Calle Quince, dos plantas: jardín, portal, sala, recibidor, 4 cuartos: $16,000. Calle Doce, dos casas: jardín, portal, sala, comedor, 2 cuartos: $9,000. Martínez y Prieto, O-Reilly 23: A-6951 e I-3456.

Calle Diecisiete, dos plantas: $25,000. Calle Tercera, dos plantas, sala, comedor y 5 cuartos, moderna: $11,000. Calle D., próximo a 23, dos plantas: $7,000. Martínez y Prieto, O-Reilly 23: A-6951 e I-3456.

ALMENDARES Y LA SIERRA

Lujosa, de una planta: $13,000, 800 varas, Avenida de La Paz: jardín, portal, sala, recibidor, 4 cuartos, comedor, pantry, 2 cuartos de criados, garage, decorada. Martínez y Prieto, O-Reilly 23: A-6951 e I-3456.

Calle Villalón, próximo Calzada Mariano: portal, sala, comedor, 2 cuartos, traspatio: $800.00, facilidades, ladrillo. Chalet moderno, dos plantas, una vivienda: $4,000, decorada. Martínez y Prieto, O-Reilly 23: A-6951 e I-3456.

Chalet dos plantas, Avenida del Río. Bajos: jardín, portal, sala, hall, comedor, cuarto y servicio de criados y garage. Altos: terraza, baño y 4 cuartos: $11,000. Martínez y Prieto, O-Reilly 23: A-6951 e I-3456.

Frente al parque La Sierra, 15 por 47, dos plantas. Bajos: jardín, portal, sala, recibidor, cuarto y servicio de criados. Altos: 5 cuartos y dos baños: $11,000. Martínez y Prieto, O-Reilly 23: A-6951 e I-3456.

VIBORA

San Lázaro, próximo a Concepción: sala, saleta, 3 cuartos, comedor, cielo raso: $3,200. Santa Catalina, sala, comedor, 3 cuartos: $2,200. Dolores: $2,100, moderna. Martínez y Prieto, O-Reilly 23: A-6951 e I-3456.

A media cuadra de la Calzada: portal, sala, 3 cuartos, comedor, cielo raso: $2,200. Figueroa, portal, jardín, sala, recibidor, 4 cuartos, comedor, garage, 800 varas: $7,500. Martínez y Prieto, O-Reilly 23: A-6951 e I-3456.

CERRO

Zequeira: sala, saleta, 3 cuartos, buen baño: $2,200. Atocha: sala, comedor, 4 cuartos: $2,100. Próxima a Primelles: sala, comedor, dos cuartos, baño: $1,200.

SOLAR, GANGA

Loma de Chaple, lo más alto, gran vista a la ciudad y sus barrios, esquina de fraile, 880 varas, a $4.50. También vendo la mitad. Martínez y Prieto, O-Reilly 23: A-6951 e I-3456.

Para hipotecas:

MARTINEZ Y PRIETO

TELEFONO A-6951

VENTAS

48 CASAS

VENDO NEPTUNO 2 PLANTAS 250 metros $25.000. Escobar de Neptuno al mar, 2 plantas, $14.000. Casas desde $2,000 en la Habana que rentan más del 10 por 100, esquina en el Vedado a $15 metro solares en todos los barrios. Arrondo, Campanario 65, teléfono A-6037.

CASA-QUINTA EN EL CALABAZAR de La Habana, con 9,000 metros de terreno y árboles frutales en producción. Toda de portal corrido: $7,000. Su dueño: F-4739.

COJA ESTA GANGA: EN BUENAvista, casa de portal, sala, dos cuartos, hall y demás servicios, gran patio, madera y teja, pisos mosaico. Dueño: FO-2247. González. Precio: $700.00.

¡VIVA PLACIDAMENTE, APROVEchando nuestras gangas! Vendemos buenas casas en La Habana, desde $1,500. Casitas económicas en repartos, desde $500.00. Quintas y finquitas, desde $500.00. Suntuosas residencias, a todo confort, en el Vedado y otros repartos, desde $2,600. Regios edificios en La Habana, para renta, con varias plantas y apartamentos, desde $7,000. En San Rafael, Galiano y otros focos comerciales, lo que pida. Fincas rústicas, casi regaladas. Banking Extension Company. Dr. Castell, San Nicolás 82.

HABANA, CALLE CORRALES

Vendo casa de una planta, 250 metros, compuesta de sala, comedor, cocina, baño y 4 cuartos. Precio: $5,500. Dueño informa en Chacón 23, altos, departamento 3. Telf. M-8182.

VERDADERA GANGA

Habana, calle Peñalver, próximo a Belascoaín, vendo casa de una planta, con 280 metros de superficie, compuesta de sala, comedor, 5 cuartos, baño intercalado y patio grande. Precio: $6,500. Dueño informa en Chacón 23, altos, departamento 3: M-8182.

VENTA DIRECTA DE VENDEDOR a comprador, casa de tres plantas, esquina, en La Habana, parte comercial. Poca inversión y buena renta. Urge vender, San Miguel 117-A., altos.

VENDO CHALET, ALTOS Y BAJOS, con garage, Vedado; casa, frente a 23; varias en Neptuno, Galiano, Escobar, Príncipe, Obrapía; dos, en Alturas de Almendares; dos, en La Sierra; una en Marianao, con 4 cuartos, muy barata; 12 metros de terreno, cerca del paradero del Cerro, Banco Canadá 322: A-8875, Díaz Ramos.

CASA ANTIGUA, DE PRADO A GALIANO

Con varios comercios. Mide 15 por 34. Renta $250 al mes. Se vende en precio razonable. Yániz y Pérez, Obispo 59: M-6872.

Lealtad, dos plantas: $8,000. Manrique, dos plantas: $8,000. Concordia, dos plantas: $10,000. Amargura, dos plantas: $25,000. Salud, dos plantas: $14,000. Yániz y Pérez, Obispo 59: M-6872.

Casa de dos plantas, cerca de San Lázaro, fabricada en 200 metros, con sala, saleta, 6 habitaciones, baño y cocina, cada planta. Renta: $120.00. Precio de ocasión: $8,500. Yániz y Pérez, Obispo 59.

Solar, Montoro y Lugareño, 10.32 por 47.17, a $7.00 vara. Baños, sombra, 13.66 por 50, a $16.00 metro. Veintitrés esquina a A., 13.66 por 50, a $12.00 metro. Veintitrés y Dieciocho, 12 por 34, a $12.00 metro. Esquina de fraile, en la calle Veintitrés, 22.50 por 29, a $12.00 metro. Yániz y Pérez, Obispo 59: M-6872.

Solares en Santos Suárez: Serrano y Santa Irene, 9 por 37, a $6.00 vara. Santa Catalina, 23 por 23, a $6.00 vara. Enamorados y Flores, 9.47 por 47, a $3.00 vara. Yániz y Pérez, Obispo 59: M-6872.

Residencia, Juan Delgado, toda decorada, jardín, portal, sala, saleta, galería cubierta, 4 habitaciones, baño intercalado, comedor, cocina y servicios de criados: $8,500. Yániz y Pérez, Obispo 59: M-6872.

Casa en Santa Catalina, lujosamente construída y decorada, jardín, portal, sala, saleta, hall, 4 habitaciones, baño intercalado, comedor, pantry, cocina, servicios de criados y garage: $7,500. Yániz y Pérez, Obispo 59: M-6872.

Mayía Rodríguez, chalet de dos plantas modernas, jardín, portal, sala, recibidor, comedor, pantry, cocina, cuarto y servicio de criados, dos garages, 3 patios. Altos: terrazas, hall, 4 habitaciones, baño intercalado: $8,000. Yániz y Pérez, Obispo 59: M-6872.

Libertad y D-Strampes, casa monolítica, jardín, portal, sala, 3 habitaciones, baño intercalado, comedor, cocina, servicios de criados, garage, gran patio: $4,900. Yániz y Pérez, Obispo 59: M-6872.

Lawton, casa en Tejar y San Lázaro, portal, sala, recibidor, 4 habitaciones, baño intercalado, comedor, garage: $5,500. Otra, en $2,200 y una más pequeña, en $1,600. Yániz y Pérez, Obispo 59: M-6872.

Reparto Batista, casa frente al tranvía, portal, sala, comedor, 3 habitaciones, baño, cocina, patio, en $1,700. Dos casas modernas, Cerro, sala, comedor, 3 habitaciones, baño completo y cocina: $5,500. Yániz y Pérez, Obispo 59: M-6872.

Habana: Príncipe, esquina de una planta, comercio y dos casitas, 9 por 12.60: $3,00. Reviliagigedo, una planta, 5.75 por 22.50: $3,200. San Nicolás, una planta: $2,200. Yániz y Pérez, Obispo 59: M-6872.

Vedado: Paseo y Diecisiete, una planta, jardín, portal, sala, recibidor, hall, 4 habitaciones, baño intercalado, comedor, cocina, cuarto y servicio de criados, con entrada garage, 14 por 36: $13,600. Yániz y Pérez, Obispo 59: M-6872.

Vedado: Residencia de dos plantas independientes, fabricadas a todo lujo, frente cantería, techos monolíticos, jardín, portal, vestíbulo, sala, recibidor, biblioteca, 5 habitaciones, hall central, 2 baños intercalados, comedor, pantry, despensa, cocina, 2 cuartos de criados, garage 2 máquinas. Verdadera ganga. Yániz y Pérez, Obispo 59: M-6872.

Finca de recreo en Arroyo Arenas, frente Carretera Central: 36,000 metros, tierra primera, 300 frutales escogidos, casa madera y tejas, pisos mosaico, 2 pozos, agua potable, luz eléctrica, teléfono, a 25 centavos metro. Yániz y Pérez, Obispo 59: M-6872.

Setenta y cinco caballerías, buena tierra, próxima Carretera Central, Santa Clara, dividida en cuartones, 12 pozos, agua potable, motores, gran casa vivienda, buen batey, 5 casas monteros, mayoral y trabajadores, toda cercada, pastos de guinea y paraná: $35,000. Yániz y Pérez, Obispo 59: M-6872.

Finca, San Antonio de los Baños, 3 caballerías, tierra colorada, frente carretera, casa, 1,000 árboles frutales de las mejores clases, 2 pozos, toda cercada, palmar: $12,000. Yániz y Pérez, Obispo 59; M-6872.

Veinte caballerías, San Cristóbal, tierra superior, 3 kilómetros Carretera Central, varias casas, frutales, palmar, arroyo, pozos, caña y arroz: $17,000. Yániz y Pérez, Obispo 59: M-6872.

VENDO ESQUINA PROPIA PARA bodega con armatostes, 139 metros fabricación moderna con casa para vivienda a una cuadra del Salvador, Chaple, Cerro $4.000. Informa León I-6334.

VENTAS

48 CASAS

CASA CHICA, BIEN SITUADA, EN 2,100. Trato directo con el comprador. No corredores. Informes, en Amistad 108, solamente de 12 a 3.

CHALET EN $2,800

CHALET EN $2.800 EN LA VIBORA jardín, portal, tres habitaciones, baño de lujo, cocina y patio. Es fabricación de primera. Aguila 118 altos teléfono A-6577.

ALMENDARES: $4,700 ULTIMO PRECIO

Por embarque le regalo mi casa, jardín, portal, sala, tres habitaciones baño intercalado comedor al fondo, cocina, cuarto criado, garage, teraza al fondo, acabada construir una cuadra ómnibus La Sierra, calle asfaltada, si no tiene todo el dinero pague la mitad resto facilidades. Llámeme, Cuesta FO-2419

CASAS EN EL VEDADO

CASAS EN EL VEDADO. SE VENden, desde $7.000 a $15.000 algunas de esquina en la parte alta, con todo lujo y confort, son asuntos de ocasión. Trato Aguila 118, altos, teléfono A-6577.

CASA: $7,500

CASA $7.500. CERCA DE MONTE, dos plantas y media, rentando $76, mide 6x23, techos monolíticos y todos los servicios modernos. Urge venta por división de bienes. Aguila 118 altos, teléfono A-6577.

EN LA VIBORA, VENDO UNA CAsa chalet, en $4.000, construcción moderna, muy ventilada y clara, si la ve le gustará, tiene 9½ de frente por 20 metros de fondo. Jardín, portalo, sala, saleta, 3 cuartos baño, cuarto y servicio criados, para ver los planos, y su dueño, plaza del Vapor 62 por Aguila, vidriera, Nieto.

SE VENDEN EN SAN FRANCISCO de Paula Quintica de 1700 metros con 2 buenas casas de ladrillos, mosaicos, etc. Agua de acueducto, luz y arboleda, muy bonita. Para vivir desahogado con poco dinero. $3.200. Dejo $1.500 A plazos cómodos. Telf. FO-1442.

GANGA: LUZ CABALLERO, CHALET jardín, portal,sala, gabinete, recibidor, 2 habitaciones, comedor fondo, baño intercalado, cuarto y servicio criados entrada independiente, 5 cuartos y garage. 11.75 por 34: $4,300. León. Telf. I-6334.

SAN LAZARO. VIBORA, A UNA CUAdra Tranvías, moderna fabricación vendo casa con portal, sala, saleta, 3 cuartoss, comedor al fondo, baño intercalado, con árboles frutales, patio y traspatio a media cuadra de Pocito, en $3.500. Informa Sr. León teléfono I-6334.

ESQUINAS COMERCIALES

ESQUINAS COMERCIALES SE VENden en la calle Reina, en Neptuno, Monte y San Lázaro, una de $5.500, cerca de Egido. Todas con buenos comercios. Aguila 118, altos teléfono: A-6577.

CERRO, VENDO 4 CUARTOS, MAMpostería y tejas francesas, 12 de frente por 22 de fondo en $1,800. Informan I-6334 Sr. León.

REPARTO ALMENDARES

Vendo próximo a Curva Montalvo, dos lujosos chalets, sin estrenar, muy amplios, con todo lujo y confort. Todo de primera. Precio: $6,500. Contado: $3,500. Resto, con facilidades. Se componen de tres grandes dormitorios y garage. Pueden verlos, a todas horas. Calle Nueve y Doce, reparto Almendares, oficina del Sr. Alpendre: FO-2542.

VENDO EN LO MAS ALTO DE LA Víbora, reparto San Miguel, casa de garage, 3 cuartos, sala, hall, comedor, baño intercalado, cocina y servicio de criados. Precio: $4,000. Informan: garage de Blanco y San Lázaro: Telf. M-4743.

GANGA: EN LO MEJOR DEL REparto Miramar, a media cuadra del Reloj de la Quinta Avenida, se vende de hermosa casa, compuesta de jardín, portal, sala, hall, seis habitaciones, dos baños completos, comedor, cocina, pantry, cuarto y servicio de criados, garage y cuarto con servicio para el chofer. Informes: notaría del Dr. Manuel Rodríguez, edificio Larrea 308, Aguiar y Empedrado. Telf. A-8410.

COUNTRY CLUB

Vendemos terrenos próximos a la casa de Mr. Ward. Punto alto. Acera de sombra. Precio tentador.

MENDOZA Y CIA.

OBISPO 63

VEDADO: VENDO A LA ENTRADA, la mejor residencia, magnífica esquina de fraile, gran terreno, dos plantas de lujo, techos decorados, herrajes de calidad inmejorables. Informes: Guillermo Delmonte, Habana 84: M-2474.

HABANA: CALLE FABRICA, ESquina, vendo hermoso terreno de 1,800 metros cuadrados, con tres naves de mampostería, adaptables para cualquier industria. Precio único. Informes: Guillermo del Monte, Habana 84: M-2474.

I-6235: VALDES FABRICA CASA DE 4 cuartos, por $1,999.99. Se hacen naves, chalets y toda clase de trabajos. No necesito dinero al principio. En Lawton he fabricado más de 100 casas. Villanueva número 10.

¡QUE CASA, POR $1,250! CALLE Salvador, gran traspatio con frutales. ¡Regalada, por apuro! ¡Vea esta ganga! Dueño: Goicuría y General Lee, bodega: I-3706.

VENDO RESIDENCIA DE LUJO, SItuada en el mejor punto del reparto Ampliación de Almendares: monolítica, citarón, 5 cuartos, dos baños y demás comodidades. Precio: $15,000. Informes: San Lázaro 195, altos. Telf. A-9173.

SE VENDE CASA EN LA CALZADA de la Víbora, con mucho terreno y árboles frutales. Informan: Diez de Octubre 455. No corredores.

SE VENDE EN LA VILLA DE COlón la casa con su terreno en la calle Joaquín Pola número 15 esquina a Massó. Informan Muralla 78, Habana.

VENDO 3 CASAS, JUNTAS O SEparadas, calle 13 entre Avenidas 4a y 5a. Ampliación Almendares. Verlas 1 a 6. Informan M-9019 e I-5510.

ALMENDARES: VENDO CASA MEnos de la mitad de su valor, fabricación primera, mucho terreno. Para verla, su dueño, San Rafael 143 A.

2,800 PESOS, CASA CON SALA, SAleta, siete cuartos, una cuadra de Egido. Renta $40.00, terreno de 200 metros, con 7 de frente, edificio Larrea 326. Cortés: M-3653.

APROVECHE GANGA

Vendo casa recién construída, en Lawton, con portal, sala, dos cuartos, baño intercalado, comedor al fondo, con techos monolíticos y buena comunicación. Informes: M-9292.

REPARTO MIRAMAR. — CALLE

Dos al dado de la esquina de Tercera Ave. cerca del Puente de 'Pote' y de la Playa de Hornedo. Vendemos solares a la brisa de 1.251 varas a precio barato. Queremos vender. Informan Sr. Colmenares. Oficios 18 departamento No. 312.

ARMAS 30: CASITA AL FRENTE: sala, comedor, 2 cuartos, etc. Al fondo, independiente, 5 cuartos. Renta $34.00. Véndese: $2,800, con facilidades. Dueño: FO-3134.

VENTAS

48 CASAS

¡¡GRAN OPORTUNIDAD!!

Finca, una caballería y tres octavos, en Tumbadero, frente carretera de San Antonio, magnífico terreno de fondo, pozo fértil, casa, muchos árboles frutales. ¡Regalada!: $3,900. Prado 19: M-6513.

HABANA, PROXIMO A REINA

Vendo casa de dos plantas, con una medida de 11 por 18, rentando $80.00. Precio: $11,000. Otra, calle Aguila, de 16 por 26. Precio: $11,000. Quintana e Hijo, Chacón 23, altos: M-8182.

VENDO CASA EN LA VIBORA, DOS cuadras tranvía: portal, sala, dos cuartos, comedor, baño, cocina y patio, acabada de pintar. Facilidades. Trato directo. Sr. Flores, bodega de Avenida de Acosta y Felipe Poey, Víbora.

HABANA, PROXIMO A REINA

Vendo casa de dos plantas, con una medida de 11 por 18, rentando $80.00 Precio: $11.000. Otra calle Aguila, de 16 por 26. Precio: $11.000 Quintana e Hijo Chacón 23, altos: M-8182.

SE VENDE CASA DE NUEVE HAbitaciones con 200 metros en Corrales entre San Nicolás e Indio. Renta $55.00. Precio: $4.500.00. Informes A-6413. Inquisidor 1.

VENDO EN SANTOS SUAREZ, A media cuadra del Tranvía y guaguas Santa Emilia, casa 3 cuartos de cielo raso, en $2.900.00. No corredores. FO-3169.

VENTA CASA

Vendo en la calle Luz, cerca Egido, casa de dos plantas, Renta $45.00. $5.900. Claudio de los Reyes. Empedrado 35 Telf A-7725.

VENDO CASA MAMPOSTERIA ESquina en Santa Amalia con 885 varas, frutales de todas clases, $1.000 contado y $550.00 a $10.00 mensuales. Informes sereno Parque Santa Amalia.

SE VENDE, TERMINANDOSE

CHALET ARTE MODERNO

Calle E., entre 18 y Fuentes, Almendares

Dos plantas. Bajos: jardín, portal, livingroom, comedor, garage, pantry, cocina, terraza y traspatio, cuarto y servicio de criados. Altos: cuarto y servicio de criados, baño completo, aparatos de color y terraza. Puede verse a todas horas. Precio único: 6,500 pesos: M-2863.

SE VENDE EN 4,000 PESOS, LA casa Tejadillo número 50, entre Aguacate y Compostela. Da una renta de 9 por ciento. Informan: A-6961, de 9 a 11.

49 SOLARES

SOLARES. VISTA ALEGRE BRISA, $2.50 calle 8 y Línea, Miramar, $3.25, calle 22 y 24, 1a. y 3a. Miramar $2.75. Casa Gloria 2 plantas monolítico 27,00 mts. Calzada Bauta 28 cts. Amable Sánchez Obispo 15 República M-5005.

REPARTO MENDOZA (VIBORA). SE vendo el total o en parcelas el cuarto de manzana de terreno de la Avenida de Santa Catalina esquina a Cortina, precio económico. Informa su dueño en Muralla 78.

SE VENDE UN GRAN SOLAR DE esquina y dos de centro en lo mejor del Reparto La Sierra, frente a parque, doble línea de tranvías y ómnibus, calle B y 8, a $4.50 vara y una manzana con 7.500 varas en el Reparto Larrazábal, frente a Columbia. Informes Aguiar No. 97.

GANGA: ESQUINA, SOLAR, GENEral Lee, una cuadra Hospital Militar de Columbia, 30 por 30: $1.50 vara. Otro lote, esquina, 3,337 varas: $1.50 vara. Marrero: M-7774 y U-6671

EN LAWTON, FRENTE AL TRANvía, vendo solares, a $700.00, sin interés. Se dan facilidades a los que fabrican y mejor precio. Hay esquinas: calles Dolores, 17, 16, Concepción, 14 y 15: I-6235.

SE VENDE UN SOLAR DE ESQUIna de fraile, 445 varas, calle D-Strampes y Luis Estévez, a una cuadra de doble línea de tranvía y ómnibus, a $2,25 vara. Informes: I-5051.

OPORTUNIDAD: 1,500 METROS, DE esquina, en el reparto Larrazábal, Columbia. Dueño: M-4462.

VENDO POR NECESITAR FONDOS, lo mejor de Miramar, solar de Centro 20 por 30 varas, directamente dueño, Abel Rodríguez, FO-2212.

VENTA DE TERRENO, VEDADO

Tengo los mejores solares del Vedado de esquina y de centro. Claudio de los Reyes. Empedrado 35. Teléfono: A-7725.

VEDADO: ESQUINA CALLE DOS, 17 por 36, a $10.00 metro. Miró y Linares, Aguiar 71: A-8577.

ALTURAS DE ALMENDARES: A LA entrada, sombra, 36 por 44, a $3.00 metro. Tenemos también, otros muy baratos y bien situados. Llámenos antes de comprar. Miró y Linares, Aguiar 71, bajos: A-8577.

REPARTOS: MIRAMAR, VARIOS SOlares: $2.50, $3.50 y $5 50; Almendares, La Sierra y Nicanor: 15 por 30; Vedado: 12 por 25 y 20 por 25; lotes al mar; Varadero, casas y fincas. Hurtado de Mendoza: U-1405.

SE VENDE LA MEJOR ESQUINA en el reparto Mendoza, Santa Catalina y Estrampes, 33 varas de frente por 40 de fondo. Precio razonable. Informan U-1155.

VEDADO. SOLAR CALLE 17 ESquina a Catorce. Mide 22 y medio metros de frente por 25 metros de fondo, 562.50 metros. Tiene magnífica cimentación aprovechable. Precio razonable. Informan Sr. Colmenares. Edificio Oficios 18. departamento 312.

VENDO UN SOLAR DE ESQUINA Y otro de centro a la sombra en calle de letra en el Vedado a $8.00 metro. O-Reilly 49, 507, después de las tres.

REPARTO KOHLY, SITUADO A LA salida Puente Almendares. El río Almendares lo separa del Vedado. Se venden solares juntos o separados, lotes grandes y chicos. Solares parte alta con vista al río a 200 pies nivel del mar, desde $2.80. Facilidades pagos. Trato directo. Manzana Gómez No 264.

REPARTO MIRAMAR. VENDO SOlar completo en Séptima Avenida, contiguo a la esquina de 7a. Avenida y calle 20. Ultimo precio: $4 vara. Guillermo López, Jesús María No. 11 M-1708.

50 FINCAS RUSTICAS

VENDO CINCO CABALLERIAS, EN Catalina de Güines, con 4 casas y 3 pozos, muy barata; tres fincas en Jovellanos, de 2 4 y 6 caballerías, magníficas; dos caballerías, entre Habana y Matanzas; tres fincas, entre Guanajay y Artemisa; dos, en Guanabacoa; varias medias caballerías, en Güira. Banco Canadá 322: A-8875, Díaz Ramos.

VENDO MEDIA CABALLERIA TIErra en Minas y dos casas, en $200 cada una, escriba Calixto García 34, Guanabacoa. P. H. Triana.

VENDO CUATRO CABALLERIAS, Ceiba del Agua, fabricada, pozo, arboleda, palmar, platanales, $8.000, facilidades. También cambiaría casa menos valor. Habana o repartos. Cano. Obrapía 46.

51 ESTABLECIMIENTOS

SE VENDE UN NEGOCIO DE COMIdas con 15 abonados. San Rafael 246 por tener otro negocio y no poder lo atender. Se vende barato.

VENTAS

51 ESTABLECIMIENTOS

SE VENDE UN ESTABLECIMIENTO en la Calzada del Monte entre Rastro y Belascoaín. Acera de los nones. Informes en Bernaza 52.

2000 BODEGAS CANTINERAS DES DE $500 EN VENTA O CAMBIO

Por otras o por propiedades o valores, dando o recibiendo diferencia. También toda otra clase de establecimientos. Mis negocios son extrictamente decentes, sin engaños, ni sobre-precios. Informes: Suárez, en O-Reilly 11, Notaría, o en Belascoaín y Figuras, café. De 1 a 6.

VENDO VERDADERA BODEGA CANtinera surtida buen contrato con $3.000 contado, una vidriera de tabacos en 500 pesos. Informes: Villegas y Teniente Rey, vidriera Café Alfredo.

SE VENDE EN $200.00 MAGNIFICA barbería con dos sillones y demás útiles, todo moderno en gran lugar. Informes: Factoría 37, altos, teléfono M-7134.

VENDO EL MEJOR CAFE DE GAliano, ventajoso contrato, negocio de verdadera ocasión, olibre de alquiler, precio único $9.000. A persona del giro, facilidades. Fernández, café Independencia Belascoaín y Reina.

VENDO BODEGA $2.500 EXISTENcias, 5 años contrato, $25 alquiler, a persona del giro a prueba, vende $50, 40 por ciento cantina, $5.000. Cuenya, café Independencia Belascoaín y Reina.

VENDO BODEGUITA SURTIDA, precio $600 lechería calzada $1.900, café restaurant Reina, $7.500, vidriera tabacos Monte $2.000, Compostela $1.000. Cuenya, Café Independencia, Belascoaín y Reina.

VENDO BUEN NEGOCIO DE REStaurant, 20 años establecido o admito socio que pueda hacerse cargo de él, por tener que embarcar, temporalmente. Telf. A-6365.

VENDO BUEN NEGOCIO DE REStaurant, 20 años establecido, o admito socio que pueda hacerse cargo de él, por tener que embarcar, temporalmente. Telf. U-6535.

VENDO CARNICERIA LA ESTRElla, vende media res, por no poder atenderla, Steinhart y General Lee, Marianao pregunte por Fernando.

SE VENDE UN APARATO DE TOStar café, instalado en un local amplio, con armatostes. Alquiler barato y contrato. Se da en la tercera parte de su valor. Sr. Pérez, Perseverancia 50.

VENDO CAFE Y FONDA, PEGADO a los muelles, poco alquiler, con mil pesos contado. Admito socio para lechería, con $400.00. Informes: Villegas y Teniente Rey, vidriera del café. Alfredo.

BOTICA SE VENDE, ECONOMICA, buen punto, buena casa para familia alquiler barato, buienas condiciones, también se arrienda. Doctor Fernández, O-Reilly y Cuba.

GARAGISTAS: ME INTERESO por garage, con buen storage y bien situado. No pago capricho, ni quiero ganga: A-8218 e I-3494.

VENDO VERDADERA BARRA CAlle Neptuno, 5 años contrato, 3,000 contado, un depósito de leche con 200 metros, en 140 pesos. Informes, Villegas y Teniente Rey, vidriera Café Alfredo.

BODEGA SE VENDE UNA MUY cantinera, por tener que embarcarme. Está bien surtida. Informa el dueño no corredores. Neptuno y Consulado. Restaurant Morro Castle, Alfonso de la Uz.

38 BOVEDAS Y PANTEONES

POR CIENTO CINCUENTA PESOS le cedemos una bóveda con su osario, acabada de fabricar, construida sólidamente de concreto, tapas de mármol y argollas de bronce y situada a pocos pasos de la Capilla Central, es la ganga más grande que se ofrece en el Cementerio. Teléfonos: U-2242 y U-3914.

SE VENDE UNA BOVEDA NUEVA inmediata a la entrada General forrada toda de mármol, marco y contra marco. Tapa de 8. Para informes teléfono F-3022.

CEMENTERIO C. COLON SE VENDE

Una capilla acabada de fabricar, hace esquina y a 30 metros de la Capilla Central. Informan: Casa Domínguez, Chávez número 1. Telf. M-6764, Habana.

AUTOMOVILES Y ACCESORIOS

1 PLYMOUTH MODELO 1937 COMpletamente nuevo; 1 Plymouth modelo 1936 casi nuevo. Véalos calle Segunda 31 Arroyo Apolo teléfono: I-6341.

CHEVROLET DEL 34, FLAMANTE dos puertas, mecánica perfecta, facilidades de pago $450. Avenida Presidentes 68, Vedado. F-3093.

SE VENDE CUÑA FORD DEL 29 CON asiento atrás y ruedas V-8. Informan en el teléfono F-4987.

FAMILIA, POR AUSENTARSE VENde sus automóviles: Buick del 1934, Graham Paige del 1935, Buick del 1931. Todos cerrados y nuevos completamente. No corredores. Línea 75, esquina a Dos, Vedado: F-6131.

SE VENDE CAMION CHEVROLET, del año 31, propio para reparto, panadería, tintorería, etc., etc. Picota núm. 45.

VENDO FORD DEL 35, DOS PUERtas, poco uso, cinco gomas nuevas, con baúl: $450.00. Verlo en Economía y Misión, garage.

CHEVROLET 34 4 PUERTAS, $480 Ford 30, cuatro puertas, $270; otro $260; otro $180, Chrysler imperial 7 pasajeros, $280, hago cambios. Reina 24, M-4366 Braña.

PLYMOUTH 31 4 PUERTAS MOTOR garantizado, muy económico, buena pintura, $250., 19 No. 401 entre 4 y 6 Vedado 1 a 6 de la tarde.

VENDO DODGE BROTHER, TIPO cerrado, cinco pasajeros, gomas nuevas, cuatro puertas, chapa particular y buena pintura. Precio razonable. Véalo en Correa 58, esquina Flores. No gangueros.

SE VENDE STUDEBAKER CERRAdo de 7 pasajeros, vestidura de cuero, propio para el turismo. Verlo calle H esquina 21, Vedado.

VENDO PONTIAC TOURING SEDAN 1935, ocho cilindros, excelentes condiciones en $800.00. Informes: Telf. F-7166.

VENDO VARIOS AUTOS CHICOS, de $120.00, en adelante; una bomba de agua Duro, para fregar autos. Véala en Llinás y Subirana, garage, frente a Luna Park.

SE VENDE EL OMNIBUS 464 EN $250.00 contado, se puede ver trabajando en la Ruta 17, su dueño calle 2a No. 16 Reparto Palatino.

SE VENDE CHEVROLET CERRADO en perfectas condiciones en $300 pesos, verse Estrella 14.

PIERCE ARROW, DE SIETE PASAjeros, del 32, está flamante. Se vende con facilidades de pago y se admite carro en cambio, garage «Cuatro Caminos»: M. León.

VENDO FORD DEL 31, DE CUATRO puertas, C. y 21, Vedado. Varela.

A LA PRIMERA OFERTA RAZONAble se vende un automóvil Ford, abierto de 1929 y un Hudson y un Ford cerrado de 1930. Zanja 121 y 123 esquina a Oquendo.

DE SOTO 1931, ABIERTO, EN MAGníficas condiciones. Se vende en 160 pesos, por embarcar. No pierda esta ganga. Vea aReinaldo López, Tejadillo 7.

SE VENDE UN RADIO DE AUTOmóvil. Ganga: 35 pesos. Verlo: garage «El Gallo», San Miguel número 179. Bis. Telf. U-6992.

POR 485 PESOS, CHEVROLET MASter del 34, en magníficas condiciones de todo. Véalo: garage «Cuatro Caminos». M. León: M-7169.

VENTAS

53 AUTOMOVILES Y ACCESORIOS

VENDO FORD DEL 29, DOS PUERtas, ruedas del 30. Está nuevo. Si tiene carro, se lo tomo. Calle 23 número 455, entre Doce y Catorce, Cecilio.

VENDO TRES CAMIONES CHEVROlet, del 35; un camión Ford del 35, de reparto, en perfectas condiciones. Informan: Maloja 107. Telf. U-3877, de 9 a 11 a. m.

CHEVROLET DOS PUERTAS DEL 43, facilidades en el pago. Vea a Julio. Agencia Chevrolet.

VENDO OLDSMOBILE CUATRO puertas con baúl, del 36. está nuevo. Informa Julio, Agencia Chevrolet.

MOTOR «FIAT» DE 20 CABALLOS 4 cilindros. Muy económico. Para uso marino o fuerza motriz. Completo. Ahora sobre ruedas. Puede verse andando en Garage «Silla», G entre 23 y 25. Ganga: $25.00.

LAS GANGAS DE ESTA SEMANA

Diez carros cerrados, Chrysler, Essex y Plymouth, funcionando perfectamente, los vendemos al público al precio que paga el Rastro.

$40.00 a $100.00

Están con el precio marcado y no rebajamos ni un centavo.

CARVAJAL, S. A.

Agencia Ford de Marianao.

AUTOS DE USO

Sin dinero, sólo con su carro como pago inicial y el resto con facilidades, puede adquirir un carro de uso, mejor. Depósito: Subirana 60, Metropolitan Auto Co.

GANGA

Se vende barato, un automóvil Graham Paige, con muy poco uso y en perfectas condiciones. Informan en la Administración del DIARIO DE LA MARINA.

CAMIONES MACK

En muy buenas condiciones y baratos, así como piezas para los mismos. Subirana número 60.

54 MAQUINARIAS

VENDO A LA PRIMERA OFERTA un motor de 2 caballos dos corrientes, trasmisión, correas, poleas, dos congeladoras y varios recipientes de aluminio. Informa Jesús Vale, kiosco «Payret».

SE VENDE UNA FRESADORA UNIversal marca Brawn & Sharpe No. 1 completa de accesorios y una prensa casi nueva. Informes D. Lusso, call 25 No. 3.

SE VENDE UNA PLANTA COMpleta con los accesorios y materiales para esmaltar a fuego. Informes R. Lusso calle 25 No. 3.

BOMBAS, MOTORES Y DINAMOS. Reparaciones, «La Casa de los Motores», Egido 39.

SE VENDEN VARIAS MAQUINAS, para hacer ebanistería o carpintería, montadas en caja de bolas, en muy buenas condiciones. Informes: Santa Cruz, Galiano 95: M-8873.

CARPINTEROS:

Año Nuevo: Hay que instalar maquinaria moderna, montada en cajas de bolas; grandes prensas para enchapar muebles finos; máquinas escultoras y reproductoras; tornos automáticos; maquinaria para talleres y aserraderos, muchas de ellas en existencia. También de uso, de oportunidad. Informes: José Vidad, Cuba 3. A-9643.

VENDO MOLINOS PARA SAL Y maiz de 6 mazas Nordid 24 por 9. Bombas Triplex PP., inyección de con densadores, 3 500 galones por minuto. a 1.800 revoluciones, nuevas, Donkeys, 1, 2, 3, 4, 5 y 6 pulgadas. Plantas hielo York, 1, 2, 3 y 4 toneladas. Cortina Salmuera. Pailas, tachos al vacío de cobre, planta de éter, bomba al vacío, máquina vapor, 10, 40 y 100 HP., dos tandes, cuatro arados, rejas y disco, tractor 50 H.P.. Cepillo cuatro caras Fay, Escoplo, cadena y barrena. Turbina 2, 3, 4, 5 y 6 pulgadas. Croches 20, 60, 150 y 300 H.P. Motor de petróleo MWM, 120 HP. y 12, 16 MWM, y americano 75 HP. Winche, dos tambores barco, correas y poleas. Diferenciales 3, 4, 6 y 10 toneladas. Camión White de volteo. Manila 12, Cerro, Hilario García, I-5619

56 MUEBLES Y PRENDAS

MAQUINA SINGER DE OVILLO central, en perfecto estado: $25.00; otra, en $18.00. Prado 31, bajos, entre Refugio y Genios.

DOS JUEGOS DE CUARTO: UNO EN $18.00; y $20.00 el de tres cuerpos, último modelo. Están nuevos y muchos muebles más. Radio Víctor: 25 pesos, por pronto embarque. Neptuno 220, entre Aramburo y Soledad.

MI JUEGO DE CUARTO: $15.00, DE 5 piezas, escaparate lunas; y el de 3 cuerpos: $28.00, son modernos; radio de mueble: $25.00; juego de comedor, barato. Sitios 40, entre San Nicolás y Rayo.

PARTICULARES. HOY MISMO URgeme vender cuarto 3 cuerpos, $28; otro grande, $28; sala, $30; comedor, $32; máquina Singer, $28; todo nuevecito. Escobar 9, bajos, San Lázaro y Lagunas.

JUEGO CUARTO $18.00, OTRO TRES cuerpos enchapado muy elegante. Sala y comedor 9 piezas, Radio-fonógrafo Víctor cama $4.00. Otras piezas baratas. Maloja 81.

FAMILIA VENDE LUJOSO CUARTO caoba 3 cuerpos butacón tiradores fantasía $125. Leving-room $75, comedor renacimiento, estilo bargueño, sala con espejo, $25. Lámpara madera. Salud 54 Escobar y Lealtad.

VENDO BARATISIMO MUEBLES modernos sala, cuarto, comedor. Véalos en Monserrate 139, tercer piso.

GANGA: JUEGO CUARTO, CAOba, moderno, 3 cuerpos: $100.00; idem. comedor, Renacimiento: 90 pesos; sala, moderno: $22.00; otros estilos más; lámpara de bronce, fina; cuadro de fruta, al óleo; y magnífico reloj de pie. Animas 45, entre Aguila y Amistad.

GANGA: MAQUINAS DE ESCRIbir, de distintas marcas, desde $23.00; idem. de coser, ovillo central; biblioteca completa, de caoba, Renacimiento, fina: $150.00; reloj de pie, extra, del mismo estilo. Animas 45, entre Aguila y Amistad.

VENDO JUEGO DE CUARTO, MOderno: $28.00; otro, 3 cuerpos, finísimo, caoba, con butacón; comedor, sala y lámparas; piano: $40.00. Todos modernos. Jesús del Monte 27, altos, una cuadra Esquina de Tejas.

LIQUIDACION

De muebles finos de ocasión. Un comedor grande, de estilo inglés, con 12 piezas: $156.00; un juego muy fino, Luis XVI, por $150.00; un sofá, dos butacas y una mesa estilo Español, para oficina, por $30.00; un escritorio de señora, Luis XVI: $20.00. Casa Santa Cruz, Galiano 95; M-8873.

VENTAS

56 MUEBLES Y PRENDAS

FAMILIA VENDE LUJOSO JUEGO cuarto tres cuerpos último modelo tiradores carey, $85, regio comedor Renacimiento, $65. Sala, fino $25, living room baratísimo, lámparas. Concordia 127 Belascoaén y Gervasio.

VENDO MAGNIFICO JUEGO DE cuarto, 3 cuerpos, bien muñequeado; mesa corredera, aparador, sillas, chifforober, cama camera y personal, un librero y piezas sueltas. Todo nuevo, Jesús del Monte 73.

POR EMBARCARME, VENDO REGAlado y en ganga, un juego de cuarto, nuevo; mesitas, cuadros, etc. Informes: O-Reilly 27.

REFRIGERADOR GENERAL ELECtric se vende muy barato y está casi nuevo en San Pablo No. 18, Cerro. A-9367.

A PRIMERA OFERTA, VENDO REgio juego de cuarto, estilo Imperio. Costó $2.500. Juego sala, caoba, moderno. Juego recibidor, mimbre y otros muebles. Lealtad 122, bajos, entre Reina y Salud.

BARATISIMO. VAJILLA, GRAN ESpejo a cuadros; mesa Luís XV con bronces cincelados y lámpara de bronce con seis brazos; Montoro No. 3, bajos izquierda ensanche Habana.

La famosa nevera eléctrica «Apex», el famoso radio «Colonial» y los modelos exclusivos de muebles, especialmente enchapados, que fabricamos en nuestros talleres, no tienen competencia en precio y calidad. Grandes rebajas durante este mes, al contado y a plazos.

LA CASA "RUISANCHEZ"

Angeles y Estrella. Teléfono: M-2024. Sucursal: mueblería y joyería «La Colonial», Reina 111. Telf. A-9921. (En «La Colonial», se compran y cambian muebles, prefiriendo los de lujo).

VENDO ELEGANTE JUEGO CUARto, Arte Moderno, caoba; y un juego comedor, Renacimiento Español. Urge la venta, San Lázaro 360, bajos, entre Infanta y San Francisco.

VENDO CUATRO SILLONES CAOba espejo cuadradoW mesita centro $18, jueguito tapizado americano seis piezas y mesa mármol, $20, mesa comer, tocador y nevera esmaltada, cuadros óleo. Concordia 6 altos.

DOS JUEGOS DE CUARTO: UNO EN $18.00; y $20.00 el de tres cuerpos, último modelo. Están nuevos y muchos muebles más. Radio Víctor, 25 pesos, por pronto embarque. Neptuno, 220, entre Aramburo y Soledad.

MI JUEGO DE CUARTO: $15.00, DE 5 piezas, escaparate lunas; y el de 3 cuerpos, $28.00, son modernos; radio de mueble, $25.00; juego de comedor, barato. SITIOS 40, entre San Nicolás y Rayo.

PARTICULARES. HOY MISMO URgeme vender cuarto 3 cuerpos, $28; otro grande, $38; sala, $30; comedor, $32; máquina Singer, $28; todo nuevecito. Escobar 9, bajos, San Lázaro y Lagunas.

"La Nacional"

Dinero por joyas y muebles.

Compra y Venta

MUEBLES PARA OFICINA

Distribuidores de los muebles de acero "Steel-Age".

EQUIPAJES, BAULES Y MALETAS

Surtido completo Registradoras "NATIONAL", con garantía mecánica.

"La Nacional"

Villegas 93, entre Teniente Rey y Amargura: A-9915.

¡VEA ESTOS MUEBLES!

Gran surtido: juegos cuarto. 2 y 3 cuerpos; comedor, sala o recibidor y piezas sueltas. Los más modernos, para todos los gustos y fortunas. Precios bajos y las mayores facilidades.

A PLAZOS, EN NEPTUNO 235, ESQ. A SOLEDAD

Al contado, precios de liquidación. También compramos y cambiamos, tomándolos en fondo. Antes de hacer negocio, vea esta casa. Venga hoy mismo o llame: Telf. U-1360.

"LA SIRENA", NEPTUNO 235, ESQ. A SOLEDAD

MUEBLES EN GANGA

Juegos cuarto: $30.00; idem, 3 cuerpos: $40.00; sala: $15.00; comedor: $30.00; escaparates: $9.00; con lunas: $15.00; mesas correderas: $4.00; aparadores: $6.00; 6 sillas y 2 sillones: $10.00; neveras: $10.00; máquinas de coser y escribir. Se cambian y compran toda clase de muebles, pagando más que nadie.

LA PRINCESA, SAN RAFAEL 107, entre Escobar y Gervasio: U-5926

VENDEMOS REGIO CUARTO TRES cuerpos, modernísimo; costó $400 se dá baratísimo, comedor y recibidor Renacimiento, objetos plata, casi regalados, haga oferta razonable. Pocito 22, Lucena y Marquiés González

REFRIGERADOR GENERAL ELECtric, en magníficas condiciones. ¡Horrorosa ganga! Véalo de 8 a. m. a 6 y media p. m. Rionda, Benjumeda y Plasencia.

MUEBLES BARATOS

A VERDADEROS PRECIOS DE GANGA

Liquidación permanente de radios, juegos de sala, cuarto y comedor.

VENGA A VERNOS ENSEGUIDA

Ahorrará dinero. Facilidades de pago. Tomamos sus muebles a cambio.

«LA CASA LOPEZ»

Belascoaín número 76, entre Jesús Peregrino y Pocito. Teléfono: U-4541.

VENDO ELEGANTE JUEGO CUARto tres cuerpos, Arte Moderno, $35, uno $65; otro finísimo enchape baratísimo; comedor renacimiento, sala último tipo. Monte 344 y S. Joaquín.

VENTAS

56 MUEBLES Y PRENDAS

$5.00

$5.50

Estos preciosos modelos con máquinas garantizadas, pueden ser solicitados desde cualquier parte de la Isla, mandando 20 centavos más para franqueo, a la joyería y óptica Versalles, Prado 109. Telf. A-6613, Lorenzo del Toro.

VENDO JUEGO DE CUARTO, TRES cuerpos, completo, tiradores de carey; otro, sillón, chifforrober, tres cuerpos, butacón; otro, de comedor; sala, Renacimiento, nuevos. Negocio. Zequeira 66, entre Cruz del Padre y Consejero Arango.

VENDO JUEGO CUARTO COMPLEto, $30. Ultimo estilo caoba, tiradores carey, $130.00; enchapado, $65. Comedor, Recibidor, Arte Moderno, $45.00. Renacimiento, $65.00. Nevera, $10.00. Sitios, 111. Campanario Lealtad.

MUEBLES EN GANGA

Juegos de cuarto, Arte Moderno: $4.00 mensuales; comedor, caoba, último estilo: $3.00 mensuales; sala o recibidor, modernísimos: $3.00 mensuales; juego de cuarto, 3 cuerpos, caoba, últimas creaciones: $5.00 mensuales. Precios muy bajos.

"LA EMINENCIA". NEPTUNO 188

FAMILIA VENDE LUJOSO JUEGO cuarto tres cuerpos caoba, butacón, tiradores carey $95, regio comedor, renacimiento, estilo Bargueño, baratísimo, Living room, sala fino $25, Concordia 127 Belascoaín y Gervasio.

ANTIGUEDADES Y OBJETOS

De Arte: crucifijos de tallas admirables, cuadros de mérito, bandejas, juegos de café, cubiertería, candelabros, escribanías, jarras, palanganas y otras cosas. Toda plata legítima. Alhajas antiguas y modernas en profusión, a precios reducidos.

CARBALLAL HERMANOS

San Rafael 138, entre Gervasio y Belascoaín. Telf. U-5744.

LAMPARAS

Nuevas y de uso, desde $0.90 hasta $100.00. Jarrones y adornos, un surtido extenso, únicamente visitándonos. Compramos y cambiamos.

"LA CASA INGLESA"

Salud núm. 9 esq. a Rayo. Telf. M-7179.

MAQUINAS, ARCHIVOS BUROS, DINERO JOYAS

Radios. Vendo, compro y cambio máquinas escribir, sumar, calcular y coser, archivos-cajas, mimeógrafos, pupitres, equipajes, objetos Arte, satélites y mesas.

FLUSES Y CAPAS, A $2.00

Procedentes de empeño: pantalones, sobrecamas, zapatos, maletas, etcétera.

Compro muebles de oficina. Monserrate 39 y Parque Zayas,

LA HISPANO CUBA

Telf. A-8054.

VENDO JUEGO CUARTO COMPLEto $30 último estilo caoba, $130. chapado $65. Comedor, Recibidor arte moderno, $45. Renacimiento $65. Nevera $10. Frigidaire $60. Sitios 111 Campanario y Lealtad.

SALUD 11

REALIZACION 1937

Juegos cuarto: $25.00; sala: $10.00; comedor: $30.00; escaparates: $10.00; camas: $3.00; sillas: $1.00; sillones: $1.50; lámparas, radios, neveras, neveras-refrigeración

MUEBLES OFICINAS

Burós, libreros, cajas- hierro, contadoras y rejas-oficinas sillones barberos, cuña Ford,

Pianos, equipajes, batidora, dulcería, etc.

Visite esta casa. Gran surtido.

Esperamos su visita.

Compramos, cambiamos y vendemos.

Salud 11. M-9136.

MUEBLES A PLAZOS

Juego cuarto: $8.00 fondo; sala: $5.00 fondo; comedor: $8.00 fondo. Cambiamos muebles. Tomo en fondo. Precios sin competencia.

"LA VICTORIA", Monte 193. Telf. M-7458.

OBJETOS ARTE

Extenso surtido. Objetos de plata y joyas

"LOS TRES HERMANOS"

Consulado núms. 94 y 96 Telf. M-3534

M.E.C.D. 2016

VENTAS

56 MUEBLES Y PRENDAS

VENDO: ELEGANTE JUEGO SALA esmaltado en rosa, casi nuevo, poco uso. Se da barato, Milagros 118 entre Porvenir y Octava, Reparto Lawton.

SE VENDE UN JUEGO DE CUbiertos de plata de Ley de 800 m. Compuesto de 109 piezas. También se vende un juego de té. Teléfono F-4915

JUEGOS DE CUARTOS DESDE $25 de sala desde $12.00 hacemos muebles a gusto, reforzamos toda clase muebles. Radios, Jesús del Monte 23, frente Callejón San Francisco, Tejas. Bernardo.

FAMILIAS: VENDO REGIO JUEgo de cuarto original, completamente nuevo, con butacón, y otro muy chico, nuevo también, por la mitad de su valor. Uno de comedor y otro de sala, de espejo colgado. También varias lámparas. San Rafael 143, letra E, entre Soledad y Aramburo.

MUEBLES A PLAZOS

Y al contado. Casa Hierro, Compostela y Merced. Precio de liquidación desde los más modestos hasta los más lujosos. Tomamos muebles usados, en fondo. Vea nuestra exposición: M 1220. Alquilamos muebles.

Objetos de Arte

Gran surtido en adornos propios para regalos: muebles de Boule, jarrones, lámparas, cuadros, porcelana Dresden, Sevre, Capidimon; cuadros, figuras de bronce, marfil y otros objetos más.

La Predilecta

San Rafael y Oquendo, (al lado del bar). U-2530.

57 UTILES DE OFICINAS

SE VENDE UNA MAQUINA DE EScribir en perfectas condiciones, marca «Royal», en Maloja 12. Preguntar por María.

VENDO MUEBLES DE OFICINA: máquinas de escribir, sumar y calcular, archivos, juegos recibidor, libreros, armarios, sillas giratorias, mimeógrafos. Progreso 3, entre Villegas y Aguacate: M-8638.

MAQUINAS UNDERWOOD, DE 25 pulgadas. Vendo mimeógrafo Edison 77. Muebles para oficinas, archivos, armarios acero, cajas de hierro, divisiones, tarjeteros Kardex. Compostela 43, entre O-Reilly y Progreso: M-8081.

MAQUINAS ESCRIBIR

Liquidamos un gran lote. Hay Underwood, Remington, Royal, Wanderer y otras marcas a escoger, también varias máquinas de sumar, Burrogh y Dalton, véalas en Merced 66, altos, M-2991.

ESTANTES, MOSTRADORES, DIVISIONES, VIDRIERAS

Liquidamos un gran lote de archivos, escritorios, libreros, armarios de acero, cajas de caudales, sillas, máquinas de oficina, mostradores, divisiones, etc., por reformas en el local.

COMPOSTELA 55

entre Obispo y Obrapía. Telf. A-7744

LIBROS E IMPRESOS

LIBRERIA «ALBELA», CONTINUAS novedades científicas y literarias. Libros de Enseñanza Elemental y Superior. Revistas de modas, agencia exclusiva «Le Femme Chic», de París; «Chic Parisién» y todas sus publicaciones, las mejores del Mundo. Pidalas en esta librería. Compra y venta de libros antiguos, con grabados, preferentemente cubanos o que traten de Cuba. Belascoaín y San Rafael: U-5782, Apartado 511, Habana

59 RADIOS

SE VENDE UN RADIO GENERAL Electric 1937, gabinete, Acustier, completamente nuevo. Costó 170 pesos. Se da en 100 pesos. Informes: U-3501.

GANGAS
GIRALT, O'REILLY 61
RADIOS DE USO

VENTAS

59 RADIOS

RADIO «VICTOR», ESTA NUEVO: 15 pesos, por urgente viaje; y el de comedor, RCA. $80.00; y todos los demás muebles de la casa, regalados, Neptuno 220, entre Aramburo y Soledad.

CASA PARTICULAR: VENDO MI radio de acreditada marca, elegantísimo gabinete, preciosas y sonoras voces. Costó $185.00. Véndolo en $26.00. Verlo, apodaca 46, bajos, casi esquina a Suárez.

SORPRENDENTES GANGAS

Radio Majestic, moderno: $16.00; RCA., siete tubos: $10.00; Atwater Kent, toda onda, gabinete: $37.00; Majestic, corta larga, gabinete: $24.00. Véalos, Monte 217, altos, esquina a Figuras.

LIQUIDAMOS RADIOS

De todas marcas. Precios increíbles. Cómodos plazos.

CAO Y VARELA
Neptuno 187.

¡SENSACIONAL!

Todas las ondas.—Todos los voltajes

SUPERTONE

El mejor radio de onda corta.
Modelos desde $45.00
Entrada: $5.00.
$1.00 semanal $1.00
Instalación gratis.
"EL ARTE MODERNO"
San Nicolás núm. 63, casi esquina a Neptuno.

60 INSTRUMENTOS DE MUSICA

VENDO PIANO DE BUENA MARCA, moderno, de poco uso, muy barato. También, máquina Singer; y otra de escribir, Remington. Aguila 139, entre San José y Barcelona.

PROPIO PARA PERSONA CONOCEdora, vendo regio piano Steinway, media cola, estado perfecto: $425.00. Verse, de 2 a 4 p. m., calle D. número 188, entre 19 y 21, Vedado.

SE VENDE UN PIANO FRANCES, cuerdas cruzadas y un radio RCA Víctor, Marqués González 80, letra A, por Peñalver.

SE VENDE UN MAGNIFICO PIANO marca Rachar, alemán; se da a primera oferta. Maloja 180.

PIANOS DE GANGA POR $6.00 Y $7.00

MENSUALES, DESDE $80.00 Usted puede hacerse de un piano de las famosas marcas «R. S. Howard» y «John L. Stowers»

San Rafael 29. Telf. M-1973. Habana.

VENDO: FLAMANTE PIANO BABY Grand, estilo Chipendale, completamente nuevo; uno vertical, Steinway. Se dan muy baratos y con algunas facilidades de pago, San Rafael 141, al lado del bar.

$58 VENDO PIANO MODERNO Y elegante de gran marca lindas voces, poco uso teclado blanco, cuerdas cruzadas, su banqueta, San Anastasio No. 1 esquina a Pocito, Víbora.

MARAVILLOSO REGALO DE PAScuas año Nuevo y Reyes, un piano alemán nuevo lleno de toda elegancia moderna será recuerdo de cariño inolvidable. Véalo baratísimo. Dragones frente al teatro Martí.

"LA PREDILECTA"

Pianos de ocasión, desde $4.00 mensuales Aquiler: desde $2.00
Tenemos los mejores pianos con garantía. Haga una visita a «La Predilecta», la casa que no cobra el lujo y da grandes facilidades de pago. San Rafael y Oquendo, al lado del bar: U-2530.

AFINADORES

PEDRO PLUMAR, CON 28 AÑOS de práctica en la Casa Salas. Afinaciones, arreglos de pianos, autopianos y órganos, Marqués González 80 letra A, teléfono U-2747.

$2.00 SOLAMENTE LE CUESTA AFInar su piano, poniéndole cuerdas nuevas gratis siendo pocas las rotas, reparaciones grandes baratísimas. Oiga tocar al afinador lindas piezas. Teléfono I-3186.

AFINE SU PINAO POR $2.00, CON toda garantía y seguridad. Manuel Domínguez afinador-mecánico, graduado en la Escuela «Danguard», de New York, Taller de Reparaciones. Dragones entre Prado y Zulueta. Teléfono M-3040.

61 DE ANIMALES

SE VENDEN 8 POLLONAS CATAlanas, un pollón y 4 Plymouth Rok jabadas. 17 y 20 Vedado Barbería.

VENTAS

61 DE ANIMALES

VENDO VACA DE RAZA RECENTIna, carretera de Bejucal y Lincoln. Bodega Mosquera.

MULOS DE TIRO

Se venden cuatro, propios para trabajos de campo; varios caballos de paso y de trote, de todas clases. Picadero diramar, calle Seis entre Quinta y Séptima, Miramar.

SPITZ LEGITIMOS BLANCOS CON Perdigree, Hembras $10.00, machos $15.00, cachorros de 40 días. FO-1442. Se enseñan los padres.

CANARIOS HAMBURGUESES. PAra próximas crías, realizo cincuenta parejas. Precios de situación. Serrano 52 Santos Suárez.

¡CAZADORES!

Se venden seis cachorros «POINTER» de pura raza, con ptdigree de siete generaciones. Padre y madre maestros en el campo. Informa Dr. Céspedes. Teléfono F-4424.

VENDO, A PRECIO DE SITUACION mulos, carros y arreos de todas clases, caballos, mulos de monta y Pony, 4 potros sementales 7 y media cuartas, bonito color; 40 mulos criollos, domados, de monta y cerreros; carros cerrados para lecheros y un burro semental criollo, una cesta de mimbre con sus arreos, montura y una Pony. Domingo Jarro, Marina y Atarés. Jesús del Monte. X-2876.

IMPORTAMOS Y VENDEMOS ANImales de pura raza como caballos, asnos, cerdos, y toros de las razas de carne Aberdeen Angus, y Short Horn. También toros de las razas de leche Holstein, Jersey y Ayshire, y de las razas «dual purpose» como Brown Swiss y Milking Short Horn. Harper Brothers. Concha 11, Habana. Teléfonos X-2649 y FO-7342.

SE VENDEN 75 VACAS DE LECHE para parir ahora en la seca. También 40 mulos americanos de trabajo. Finca Cabañas, entre Wajay y Santiago de las Vegas. Preguntar por Chacho.

62 OBJETOS VARIOS

VENDO COCINA DE GAS EN BUEN estado, tamaño mediano, muy barato. Amargura No. 51 taller de mecánica.

SE VENDEN CUJES PARA TABACO, guano, cana, maderas, holcones, postes de llana y de mar. Informan Hotel Sevilla de Artemisa. Suárez Santos

SE VENDE UNA COCINA DE LOZAS y armazón de hierro, de tres hornillas con calentador y horno y lámpara de comedor. Malecón 317 Pregun tar por Enrique.

GANGA. —ANAQUELES, DOS MOStradores, balanza de plato y plataforma y una báscula, todo barato. Véalos en Bernaza 8, entre Obispo y Obrapía.

VENDO MATAS DE COCO, DE tres años, sembradas en latas. Pueden verse en Camino 2, frente al parque, reparto La Coronela. Preguntar por Juan Ravelo: M-9250, de 9 a 11 y de 3 a 5.

BILLARES. SE VENDEN DOS MEsas una viuda otra Chicago completas, se dan baratas por no necesitarlas. Revillagigedo y Apodaca. (Bodega).

SE VENDEN CUATRO CARRETIllas de mano, propias para reparto de pan o víveres, en perfecto estado. Informes: San José 113, panadería «La Vencedora».

COMPRE EN DON BOSCO, TODA clase de semillas de flores y hortalizas. Dos Bosco, Dragones 37, letra B entre Manrique y Campnario.

VIDRIERAS CONTADORAS. MOLINOS CAFE HOBART.

Mesas de Vitrolite, sillas banquetas, mármoles, exprimidores jugo, pasteleras, caja caudales, pesas, neveras rebanadora jamón, contadoras National, enseres comercio. Compro cambio y vendo.

VIDRIERAS DE USO
Todos tamaños y formas siempre en existencia, de oportunidad Reparamos, cambiamos y construimos. Cano, Habana 116½, entre Amargura y Teniente Rey.

VIDRIERAS

Distintos tamaños, armatostes, cajas-hierro, vidrieras-refrigeración de 14 pies, idem. de lunch, aparatos hacer café al minuto, 25 sillones-barberos, máquinas-escribir, neveras, sillas-café modernas, mesas Vitrolite, cantinas, mostradores, equipajes, radios, muebles, batidora de dulcería y moldes. Véalos: Salud 11. Telf. M-9136.

DINERO-HIPOTECA

63 SOLICITUDES

SE TOMAN 300 PESOS, CON UNA buena garantía, por valor de 2,000 pesos, dejándose en poder del prestamista. Véame: Alberto Cuervo, edificio La Metropolitana 342: M-2808, O-Reilly y Aguacate.

64 OFERTAS

SE DAN $700 PRIMERA HIPOTEca sobre finca urbana San Benigno 5, Santos Suárez, Fernández, Directo.

DINERO EN HIPOTECAS

Tengo $5.000 para hipoteca sobre casa en la Habana o Vedado. Claudio de los Reyes, Empedrado 35. Teléfono: A-7725.

DINERO

Doy grandes y pequeñas cantidades en primera hipoteca desde el 7 por ciento en adelante, para La Habana y sus barrios. Compro y vendo casas, solares y créditos hipotecarios. Compro y vendo Bonos y Acciones.

Julio C. Granda
Obrapía 33. Telfs. M-5921 y FO-1668

DINERO

No pierda tiempo. Cuando necesite tomar dinero en hipoteca o pagarés, vea a M. Fernández, San Ignacio 50. Teléfono: M-9272. De 2 a 5. Operación rápida y absoluta reserva.

DINERO-HIPOTECA

64 OFERTAS

DOY DESDE $200.00, HASTA X. PEsos, con hipotecas, casas, solares, crédito, valores, animales, radios, automóviles, rústicas, censos, casas de huéspedes. Telf. I-6235.

65 BONOS Y VALORES

COMPRO BONOS Y ACCIONES DEL Banco Asturiano, Compañía Cubana de Electricidad, bonos Centro Gallego, también se pignoran, compro y vendo Bonos y Acciones de todas las Compañías cotizables y no cotizables en la Bolsa. Manuel Piñol, Obrapía No. 17.

66 GIROS Y LETRAS

CAJAS RESERVADAS

Las tenemos en nuestras bóvedas, construídas con todos los adelantos modernos y las alquilamos para guardar valores de los interesados. En esta oficina daremos todos los detalles que se deseen.

N. GELATS Y COMPAÑIA
106 Aguiar 108, esq. a Amargura.

PARA LAS DAMAS

67 PELUQUEROS

MUY NOTABLE PELUQUERO, A SU regreso de Europa, se ofrece a domicilio. Métodos científicos, tintes, permanentes, pelados y peinados. Arreglos de permanentes demasiados quemados o rizados. Telf. U-5253.

ROMAN PEREZ, EX PELUQUERO de «El Encanto», va a domicilio. Permanentes sin corriente: $2.00; melenas: 30 cts.; dos: 50 cts.; corte y ondulación al agua: 40 cts.; Marcell: 50 cts. Telf. U-6002.

70 INTERES PARA LAS DAMAS

PARA LAS DAMAS INVENTO MARAVILLOSO

Cabello hermoso, abundante, sin canas ni caspa, ligeramente ondulado, se obtiene a los pocos días de usar la famosa AGUA DE COLONIA CONDAL. Producto sin rival, para la vitalidad del cabello. Probar, es creer. Resultados sorprendentes. Ventas en droguerías: Sarrá, Johnson, Taquechel, La Americana. Tiendas: El Encanto, La Isla de Cuba, El Chalet, La Casa Wilson y casas bien surtidas. Ojo con las imitaciones. No es legítima COLONIA CONDAL si el frasco no lleva la etiqueta color naranja.

BORDADOS. A MANO, FESTONES, monogramas para caballeros y toda clase de bordados. Goya M-3581.

VELLOS

Extirpación definitiva de los vellos de la cara, muslos, piernas, etc. Tratamiento garantizado. Sra. Alexander, calle 3a. No. 381, entre 2 y 4, Vedado.

MODISTA

Rosalía Hernández
San Rafael 152-B., bajos esq. Oquendo: U-3127

Dobladillo de ojo, a 2 cts. vara Plisados de todos tamaños
bordados, festones y ojetes en colores. Forramos botones. Hacemos vestidos de alta costura y económicos.

El éxito de esta casa se debe a la calidad de sus trabajos. Tenemos mensajero

CORTE MODERNO NACIONAL

SISTEMA MENDEZ

Hágase experta profesora por el más moderno de los sstemas, Reconocido como el más rápido y práctico para la enseñanza de corte y costura, basado en las últimas modas de París. Su autora y directora señora Méndez ofrece y garantiza la enseñanza del mismo. Se vende en «El Encanto», «La Filosofía» y Academia Central, Neptuno 81, altos. Moldes a medida, de todas clases, se contar y se entallan vestidos. Estricta moralidad. M-6461.

MODISTA-ZURCIDORA.— ZURCIDOS semi -invisibles specialidad telas gruesas trajes de caballero y señora precios económicos. Blanco No. 1, bajos, entre Malecón y San Lázaro.

FELICIDADES PARA SUS PIES LE desea la zapatería La Luna, arreglo de calzado en general, teñidura a 20 cts. Rápido servicio de mensajeros, limpieza 5 cts. a la orden F-3164, Paseo 8.

POR UN PESO, SE HACE EL VEStido que quiefa. Por 50 centavos, corto y entallo. Se dan clases de corte y costura, Manrique 28, casi esquina a Animas.

SISTEMA MACHADO 1936

Academia Nacional de Corte. Sistema Machado, método 1936. El más rápido y fácil de aprender. Estudiando este valioso método en su casa ustedes aprende en dos meses con título de profesora. Se venden métodos y se dan clases grttis por correspondencia. Pida informes a la inventora, señora Francisca Machado, San Lázaro 316, Habana.

FUERA CANAS: OBTENGA UN HERmoso color: negro, castaño o rubio, usando la tintura «La Favorita». Teñido del cabello: $3.00. Estuche: $1.00. De venta en todas las farmacias. Depósito. Virtudes número 28.

ENSEÑANZAS

75 PROFESORAS Y PROFESORES

GARANTIZO USTED HABLARA INglés en breve, tomando clases individuales conmigo. Aseguro enseñanza gramatical, rápida perfecta. Especialidad conversación, perfecionamiento. Competente profesora americana, Galiano 93, altos.

CLASES EN ALEMAN, INGLES Y francés por métodos individuales para señoras, caballeros y menores. También hago traducciones de obras alemanas científicas. En la misma dirección se ofrece una excelente masajista y pedicurista. Teléfono: F-3120.

ENSEÑANZAS

75 PROFESORAS Y PROFESORES

INGLES, PROFESOR AMERICANO con título de dos Universidades. Ex Catedrático Instituto Militar. Método rápido, práctico, moderno. Duncan Thomas, San Rafael 37, altos, Departamento 25, M-2645. También con mecanografía al tacto para principiantes y por correspondencia.

PROFESORA CLASES A DOMICILIO educada colegio religioso va a los repartos, idioma español a la perfección: F-6460.

CLASES DE INGLES Y FRANCES: $5.00 mensuales, por 16 horas. También clases privadas en el hogar. Profesora americana graduada en los Estados Unidos, Inglaterra y la Sorbona, de París. Llamadas: M-7167, por la mañana. Dirección: Blackstone, Departamento de Anuncios Clasificados, DIARIO DE LA MARINA, Habana.

SEÑORA INTELECTUAL, QUIERE dar lecciones particulares de francés, inglés y griego, antiguo y moderno a niños y mayores. Informes al teléfono M-3613. Anna.

PROFESOR AMERICANO, ABOGAdo de Boston, graduado en la Universidad de Yale, da clases particulares y colectivas de inglés. Método moderno, rápido y eficaz. Telfs. A-8188 y U-5110.

PROFESORA DE INSTRUCCION, SE ofrece para dar clases a domicilio y en su casa. Con mucha práctica en la preparación para exámenes. Especial para personas mayores que quieran estudiar prácticamente. M-8734 Chacón 19.

PIANO, SOLFEO, TEORIA: $3.00. Profesora expertísima, sistema rápido y fácil. Piezas al mes, exámenes trimestrales. Especialidad en alumnos haraganes. Informes: lunes y jueves, San Rafael 73, altos. Telf. FO-3397.

THE ENGLISH LANGUAGE, IF YOU desire to learn it correctly, or, to improve yor present khowledge, communicate with. Profesor: XX. of London, Eng. Apartado 87, Correos.

$1.00 MENSUAL: 8 ASIGNATUras, todas inclusive, inscribiéndose hoy, último día. Aproveche: Inglés, Taquigrafía, Teneduría, Mecanografía, Aritmética y Caligrafía. Profesor Tizol, San Rafael 87-A., esquina a Escobar.

ACADEMIA "GREGG"

Taquigrafía, Mecanografía, Inglés, Comercio. Clases por correspondencia. Representación de colegios americanos al alcance de todas las fortunas. Precios razonables. Profesores: Richardson, Salmon y Cifre, Manzana de Gómez 514. Telf. A-9798.

ESTUDIO L-CILLE, ENSEÑA BAIles acrobáticos, taps, vals, blue, son y rumba. Cultura física Stetching, limbering. Malecón 339 Teléf. U-2238.

JOSE OLIVA MICHELENA, DEL REgio Instituto de Bellas Artes de Roma. Clases particulares de dibujo Pintura y Escultura, Neptuno 156, 2o. piso, teléfono M-3052.

RESIDENCIAS PARA SEÑORITAS

ACADEMIA «SANTA TERESA»
San Rafael 71 entre Campanario y Lealtad: A-6874. Esta academia, situada en lugar céntrico de La Habana. Fácil comunicación con todos centros de enseñanza, ofrece a las señoras y senoritas, estudiantes del interior, un pensionado cómodo, moral y económico. En la misma, se cursa Bachillerato e Ingreso a distintas Escuelas. Informes: Academia «Santa Teresa».

ACADEMIA "BRAVO"

NUEVOS CURSILLOS DE BACHILLERATO EN ENERO 18

Especialidad: Bachillerato. Comercio, Taquigrafía, Mecanografía, Idiomas, Ortografía y Correspondencia. Ingreso: Escuelas Ingenieros, Veterinaria, Comercio, Normales, Cadetes y Aviación. Clases por ex Catedráticos del Instituto de Primera Enseñanza, por doctores en Pedagogía y maestros normalistas, Cuotas: Bachillerato: $5.00 y $6.00. Aviación y Cadetes: $5.00. Servicio de ómnibus a domicilio. Pupilos, medio pupilos y externos. Neptuno 198 y 199, (dos edificios): U-2627.

PROFESORA INGLESA TIENE ALgunas horas disponibles para dar clases a particulares y colectivas hacer el favor de no molestar si no deja el número del teléfono o dirección. Llame F-4186.

PROFESOR DE BAILES

Precios módicos. Enseñanza rápida: Son, Fox, Tango, Blues, etc., etc. Doy clases a domicilio. Ismael Servelló, Cárdenas número 3, segundo piso.

CABALLERO

Colegio elemental, superior y comercial. Pupilos, medio pupilos y externos. San Rafael 139. Pida prospecto.

INGLES, TAQUIGRAFIA, (INGLESA y española). Teneduría, Cálculos Mercantiles, Aritmética, Algebra, Caligrafía, Mecanografía y Ortografía, $6.00 mensuales, a domicilio, por el profesor F. Heltzman, Monte 103, altos: M-9247.

PROFESORAS TITULARES OFREcen servicios domicilio y en su academia 1a. y 2a. Enseñanza. Taquigrafía Pitman, Mecanografía, Comercio, Piano, Teneduría, Inglés, Español. F-6515. Inmejorables referencias.

Instituto de corte Nacional sistema "Alemany"

La Central, San José 9. Inventora: Sra. Alemany. Directora: Srta. Delia. (Demostración: 3 días gratis). Ver es creer. Se encantará verlo. Aprenda corte y costura y hágase profesora titular. El más práctico. Preparación sólida, útil, moderna y perfecta. Estudios que ofrecen garantía. A primera prueba el traje le queda a su gusto. Clases gratis al interior. Sucursales por profesoras graduadas, numerosas: Sra. de Alfonso, S. Miguel 69, por Manrique; Srta. Hortensia, Atocha 6, Cerro; Sra. de Orfila, Luz 26; Srta. M. Luisa: Telf U-5494; Sra. Matutina, Alejandro Ramírez 18, frente quinta de Dependientes; Sra. de Landa, Consulado 93; Sra. de Cano, Carmen 17, Stgo. de Cuba; Srta. Ofelia Chacón, Angeles 16, Santa Clara; Srta. Matilde, yuntamiento 2, Cerro; Srta. Josefina, 23 y Baños, Vedado; Sra. Zoila, Sitios 181. Damos clases a domicilio y moldes a medida.

ENSEÑANZAS

75 PROFESORAS Y PROFESORES

INGLES, TAQUIGRAFIA, (INGLESA y española). Teneduría, Cálculos Mercantiles, Aritmética, Algebra, Caligrafía, Mecanografía y Ortografía. $6.00 mensuales a domicilio, por el profesor F. Heltzman, Monte 103, altos: M-9247.

BAILES MODERNOS: 'TOMASIN'

Profesor de moda. Signifíquese bailand: Fox, Blue, Son,. Enseño rapidez elegancia, seriedad, garantía. Voy a domicilio. San Nicolás 264 dos cuadras Monte.

ESTUDIOS POR CORREO

LA ACADEMIA «RABIÑA»
Tiene organizado, desde hace más de 4 años, clases por correspondencia. Usted puede estudiar desde su canedurîa de Libros, inglés, Cálculos Mercantiles, Aritmética, Ortografía, Procurador, Auditoría, Algebra, Geometría, Trigonometría, Física, Química, Dibujo, Ingreso en las Escuelas Militares, de Pedagogía, Ingeniería y Veterinaria. Exámenes por Correo, expidiendo título. **Academia «Rabiña», Neptuno 78 y 80, altos, esquina a Manrique, A-9222.**

"SAN ELOY"

Colegio y Academia. Fundado en 1907. Primera y Segunda Enseñanza, Preparatoria, Bachillerato, Comercio, Idiomas, Cultura Física, Cursos preparatorios especiales. Admitimos pupilos, medio pupilos y externos. Quinta Menocal, Samá 31, Marianao. Telf. FO-7462. Pida prospectos.

BAILES ULTRAMODERNOS Y TAP

Enseñado por Maurice y Srta. Santander, profesores de New York, habiendo actuado en Cuba: hoteles Nacional, Presidente, Sevilla y Sans Souci. Tango parisién, rumba, son, fox, pasodoble, bailes teatrales. Enseñanza rápida y privada, a damas y caballeros. Lealtad 153, altos, entre Reina y Salud.

77 ACADEMIAS

HAVANA BUSINESS ACADEMY

Gran oportunidad para seguir moderno curso comercial en español o inglés. Taquigrafías Pitman, Gregg, High-school. Preparación para principales escuelas Cuba, Estados Unidos. Especialidad en la enseñanza del inglés. Profesorado escogido. Precios mínimos compatibles con buena educación. Línea 213. Telf. F-3043.

ACADEMIA DE IDIOMAS ROBERTS Malecón 31 Teléfono M-2124. ¿Desea usted aprender inglés? Compre el método Roberts. Se recomienda por sí solo. Distinción. Eficiencia. Garantía. Cuarta edición: $2.00.

COLEGIO-ACADEMIA «SANTA TERESA»

Profesoras graduadas. Preparación moral y pedagógica: Taquigrafía, Mecanografía, Ortografía, Teneduría de Libros, Inglés, Francés, Alemán, Correspondencia Comercial, Aritmética, Cálculos Mercantiles, Primera y Segunda Enseñanza. Ingreso Escuelas Ingenieros, Normal, Kindergarten, Corte y Costura, Labores, Dibujo y Piano. **San Rafael número 71, entre Campanario y Lealtad: A-6874.**

OBSEQUIO DE LA ACADEMIA DE COMERCIO

LUIS. B. CORRALES
Los que presenten quince centavos en sellos, recibirán una Aritmética Mercantil, práctica Clases: Teneduría de libros, Taquigrafía, Ortografía, Inglés. Clases de Mecanografía: $1.00 mensual, una hora diaria. Clases individuales. Lealtad 141, entre Salud y Dragones

ACADEMIA "RABIÑA"

EL NUEVO CURSILLO COMIENZA EL DIA 25 DE ENERO. BACHILLERATO

Clases individuales: Inglés, Francés, Alemán, Taquigrafía «Pitman» y «Gregg», Mecanografía, Ortografía, Teneduría de Libros, Correspondencia Comercial y Aritmética. TAMBIEN CLASES POR CORRESPONDENCIA. Ingreso E. de Ingenieros, Arquitectos y Veterinaria. Curso de Procurador. **Pida prospectos: Neptuno número 80, altos, esquina a Manrique, Teléfonos: M-7849 y A-9222.**

INTERES GENERAL

SORDOS

Véanos y con poco dinero adquirirá un aparato que le permitirá oir. Venga a probarlos y se encantará. Déjenos su importe, se lo damos a prueba. San Rafael 138, joyería, entre Belascoaín y Gervasio.

CARBALLAL HERMANOS
U-5744

"EL CASTILLO DE FARNES"

Los productos españoles de la clase más selecta que se puede recibir hoy en Cuba, los tenemos nosotros. Si gusta de comer fabada exquisita, visítenos. Recuerde que nuestro restaurant es el preferido de quienes saben comer bien. Estamos a sus órdenes, en Monserarte y Obrapía. Telf. M-4225.

ALQUILERES

79 HOTELES

CAMPOAMOR. — COMPOSTELA 106 entre Luz y Sol. Todos los departamentos con baño privado agua caliente. Con o sin muiebles. Buenas comidas. Desde $38.000 matrimonio y $30.00 individual. Teléfono A-7401.

HOTEL LUZ, OFICIOS 35

Grandes y cómodos apartamentos y habitaciones. Espléndida comida criolla y española, agua caliente y fría, teléfonos, ascensor. Abierto día y noche. Esmerado servicio a precios económicos.

HOTEL BIARRITZ RESIDENCIAL

Prado 99, frente al Capitolio. Para matrimonios sin niños, exclusivamente. Próximo a inaugurarse el nuevo roofgarden, con su moderna cocina. Hermosas y ventiladas habitaciones, con baño privado y closet. Ascensor día y noche. Comidas a la carta. Gran confort y limpieza. Estricta moralidad.

ALQUILERES

79 HOTELES

HOTEL «PROVIDENCIA», OBRAPIA 99, entre Bernaza y Villegas. Alquilo habitaciones, con toda asistencia, por meses y días. Una persona: $25.00. Matrimonio: $38.00. Diario: habitación y comida, $1.00.

HOTEL "BELMONT"

San Rafael e Industria
Centro de todas las actividades

El elegido de las familias habaneras. Al lado de Campoamor y a media cuadra del Capitolio Nacional. Lujosísimas habitaciones con todo el confort moderno y esmeradísimo servicio. Selectas comidas, propio para matrimonios y personas de refinado gusto: M-7570.

HOTEL "REGIS"

Residencia familiar, Prado esquina a Colón: M-3683. Estricta moralidad. Situada en lo más céntrico de la capital. Habitaciones y apartamentos con baño privado, agua fría y caliente y vista a la calle. Cocina de primer orden y servicio esmerado. Precios razonables.

HOTEL ANDINO

SAN LAZARO 496, ESQ. A M.
U-2553. Unico en su clase. Moderno, céntrico, amplio, fresco, saludable, frente Universidad. Conviene para los que necesiten vivir cerca de los hospitales Calixto García o Mercedes. Habitaciones con baño privado, balcón, hermosa vista. Con tres excelentes comidas: 45 pesos, matrimonios. Una persona, desde 28 pesos. Clientela escogida. Pensión completa para huéspedes del interior. Precios sin competencia. Esmerado servicio en mesas separadas.

HOTEL NEW YORK

DRAGONES 16
Al lado Cuban Telephone 100 habitaciones, baños privados, agua caliente y elevador. El más propio para familias del interior. Máximo en comodidades pr mínimo precio. Abono diario y por mes, grandes rebajas. Los mismos dueños del hotel «Boston».

HOTEL "IDEAL ROOM"

PRADO 93 B, (POR PASAJE)
¿Desea vivir en casa tranquila mejor que en su propia casa? Visite esta gran casa, aunque sea por curiosidad. Por dentro la mejor. Precios para matrimonios, con comida y toda asistencia desde $35.00 a $45.00. Hay apartamentos de dos habitaciones con balcón y baño a Prado. Exígense referencias de moralidad y pago.

THE SAVOY

F Y 15.—VEDADO TELEFONO F-6616
Situado en un lugar alto del Vedado. Con fácil y frecuente comunicación, con la Ciudad y Repartos. Rodeado de jardines, con 600 metros de hermosos portales. Las habitaciones tienen ventilación directa, teléfono, baño privado, con agua fría y caliente. Precios moderados, incluyendo tres excelentes comidas. El servicio en mesas separadas, para cada familia.

HOTEL PRADO

Prado y Virtudes
Todas las habitaciones con balcón a calle, viajeros $1.25, pensión completa diario. Habitaciones para familias estables por meses desde $35.00 a $50.00 para dos personas, estricta moralidad.

"HOTEL MIRAMAR"

¿Desea vivir bien y comer como en su propia casa? Visítenos y quedará satisfecho. Habitaciones con baño privado. Tranquilidad y delicado trato. Precio razonable, Malecón 1, esquina Prado, A-9286.

HOTEL "VANDERBILT"

Lo más alto, saludable y económico, Neptuno 309 esquina a Mazón. Habitaciones de esquina, con baño privado, propias para quien convenga vivir cerca de la Universidad o de los hospitales Calixto García y Mercedes.

80 CASAS DE HUESPEDES

DEPARTAMENTOS Y HABITACIOnes con todo servicio, balcón a la calle, agua fría y caliente, comida excelente moralidad absoluta, una persona, $18.00, Telf. M-1236. Neptuno 31, altos

CASA PARA FAMILIA, PRADO 65, Se alquilan amplias y frescas habitaciones, con balcón a la calle. Comida inmejorable, con toda asistencia. También habitaciones en la azotea, para matrimonio u hombre solo.

CASA DE HUESPEDES «LA ISLA», Monte 53, por Factoría, exclusivamente para personas de moralidad Habitaciones con balcón a la calle, edificio moderno, espléndidos baños. Precios reducidos.

SANTA RITA. CASA PARA FAMIlia. restaurante, espléndida habitación, excelente comida, abonados al comedor, agua caliente. Estricta moralidad. Se exigen referencias, O-Reilly 52, por Habana.

ALQUILERES

81 CASAS DE COMIDAS

PRADO 111, ENTRE TENIENTE Rey y Dragones. Cantina, especiales para personas que estén bajo plan médico o que no les guste la comida rutinaria de cantina. Sazón esmeradísima y económica. A domicilio. Se admiten abonados al comedor. Telf. A-7905.

82 APARTAMENTOS

ALQUILO UN APARTAMENTO NUEvo con un saloncito terraza cubierta, cocina y servicio, todo independiente. Compromiso 7, entre Rosa Enriquez y Blanquizal, Luyanó.

EDIFICIO
Pedro Morales Santa Cruz

San Lázaro y N., ocho pisos
Se alquilan modernos y ventilados apartamentos, con 2, 3 y 4 habitaciones y su respectiva sala, comedor, halls, baño, cocina y cuarto con servicio de criados. Tienen vista al mar y a la ciudad.
Elevador día y noche
Informes, de 9 a 12, en el mismo edificio

UN APARTAMENTO CON LUZ, AGUA caliente y fría y una habitación, se alquilan en el moderno edificio de San Rafael 37, a media cuadra de Galiano.

SE ALQUILA APARTAMENTO INterior, compuesto de sala y una habitación, servicios sanitarios y cocina, en Lealtad No. 131, entre Salud y Dragones. Informes en el teléfono A-6961, o en los departamentos 216, 217y 218 del Banco Nova Scotia.

EN LA LOMA DEL MAZO SE ALquila precioso apartamento independiente compuesto de 2 habitaciones y 1 baño con toda asistencia o sin ella. Informan I-3477.

APROVECHE

ULTIMA OPORTUNIDAD
DE VIVIR BARATO

Espléndidos apartamentos de 3 y 4 habitaciones, sala, comedor, baño intercalado, cocina, cuarto y servicios de criados. Elevador toda la noche, en

MARINA 2

ESQUINA A 25
Precios: $25.00 a $35.00
Informes en la misma Telf. M-6747

J ESQUINA 21, ENTRADA VEDADO Apartamento alto, moderno buena vista, a la brisa, sala, comedor, dos cuartos, buen baño completo intercalado, etc. Véalo Informa encargado.

SE ALQUILA UN APARTAMENTO para corta familia, con agua corriente, en Zulueta número 73, entre Monte y Dragones, Habana.

SE ALQUILAN EN COMPOSTELA número 75, entre Teniente Rey y Amargura, espaciosos y frescos apartamentos y habitaciones, acabados de pintar. Llaves e informes, en la misma. Propietario: Francisco Torres, Edificio «Bacardí», apartamento número, 421.

CUBA 18, FRENTE AL ANFITEAtro, Amplio apartamento, con sala, comedor, dormitorio con closets, baño completo, luz, teléfono y agua caliente: Informes el portero.

EDIFICIO «ARCOS»: SE ALQUILA un apartamento del frente. Informes, el conserje del mismo, F., entre 19 y 21, Vedado.

83 DEPARTAMENTOS

SE ALQUILA UN DEPARTAMENTO de dos habitaciones amplias con balcón a la calle. San Rafael entre Belascoaín y Lucena, altos departamento 1o., piso izquierdo.

EDIFICIO "ALASKA"

23 y M., Vedado
Se acaba de desocupar un hermoso departamento con vista al mar. No deje de verlo, pero apresúrese, pues se alquilan enseguida. Llame: M-9659 y pregunte por Molina.

SE ALQUILA UN DEPARTAMENTO de esquina, de dos habitaciones, lindísimo, en casa particular, moderna, elegante, para matrimonio sin niños u hombres solos. Concordia 49, altos, por Manrique.

EDIFICIO PRIETO, MURALLA 98 El mejor situado para oficinas, centro comercial, se alquilan buenos departamentos para oficinas, muy claras y ventiladas, precios razonables Muralla 98 entre Cristo y Bernaza.

84 HABITACIONES

A SEIS PESOS SE ALQUILAN ESpaciosos cuartos en Figuras 94, cada uno tiene su cocina, luz, patio, condiciones: dos meses en fondo.

SE ALQUILA EN CASA PARTICUlar una habitación para hombres solos o matrimonio sin niños. Crespo 25, altos entre Trocadero y Colón.

SE ALQUILA UNA HABITACION EN Maloja 22 casa particular.

SE ALQUILA UNA HABITACION EN casa particular para hombre solo, está independiente en Calzada del Monte 481 altos, derecha, no hay cartel en la puerta.

ALQUILO HABITACION PEQUEÑA Habana 232, esquina a San Isidro, en $6.00 y dos meses en fondo. Sin niños. De 1 y media a 2 y media.

SE ALQUILAN DOS HABITACIOnes, en casa particular, con vista a la calle. Precios de situación, Monserrate número 45, altos.

HERMOSA HABITACION, CON BALcón, lavabo. Se alquila con toda asistencia, en casa particular. En la misma, otra, para una sola persona, en iguales condiciones. Hay teléfono. Neptuno 73, primer piso, altos de «La Filosofía».

SE ALQUILA UN CUARTO, EN CAsa familiar, a una cuadra de Cuatro Caminos, a matrimonio sin hijos, o señoras solas. Precio: $5.00. Informan en Belascoaín y Tenerife, vidriera de tabacos.

FOLLETIN 6

LOS DOS CAMINOS

RAFAEL PEREZ Y PEREZ

De venta en la librería Wilson, Obispo 52, Telé. M-3850.

sorte, aunque él alardease de todo lo contrario. ¡Pobre hombre!

—¿Has visto, Caminito? ¡Qué flechazo! —disparó Cruz Zorrilla en cuanto el inglés se hubo alejado del corrillo.

—Cállate, hija, no me lo mientes... ¡huy que tío pasmao!—dijo sacudiendo su bonita cabeza, Caminito Rubio, en gesto de desdén.

—Mira, pues es muy de agradecer su devoción—se echó a reír como un cascabel la saladísima Lolita Peña.— ¿No me saliera a mí una proporción igual!

—Quita, tonta. ¿El «franchute» ese, más seco que un palo, tan esaborío y tan mal ángel... una proporción?—despreció nuevamente Caminito.—¡Ay! es que ni verlo. Ni con chocolate. Primero de la cofradía del Poyetón que casarme con ese poste.

—¿Ves tú...? Si tenéis el alma negra, negra, negra—declaró Paco Vélez, rotundamente.— ¿A quién se le ocurre hacer padecer de esa manera al pobre señor? ¡Con lo enamorado que está él!

—Nadie le ha mandado enamorarse, mira tú. Que se desenamore.

—¡Ay...! ¡Si eso pudiera ser!—gimió cómicamente Juanito Fachada clavando en Luz sus dos ojos ahuevados como dos bolas con expresión patética de carnero moribundo.

—Pues, hijo ¿sabes lo que te digo? Que yo nada he puesto de mi parte para que haya cogido ese romanticismo— saltó vivamente Caminito, muy amoscada.

—¿No habrás dejado caer alguna vez sobre él, «sin darte cuenta» esos dos luceros de tus ojos... bandidos sin trabuco que roban corazones, incendiarios que abrasan con su fuego asesinos...—empezó a decir Javier Guadalveloz, con una seriedad que hubiera bañado en agua de rosas a doña Celedonia; pero que soliviantó a Camino por la oculta mordacidad burlona que supo descubrir en el tono del mozo.

—¡Huy... hijo! ¡Vaya unos calificativos de código penal!—atajó rabiosilla la muchacha.—No, ni en broma. Desde el primer momento en que me hizo el honor de acercarse a mí, he hecho todo lo posible para que no se insinúe. Desaires no, porque eso no está bien; pero, vamos, que se lo he dado a entender... de cierta manera.

—Sí, mujer. Descuida; ha sido una broma. Ya sabemos que eres una niña muy modosita... y muy discreta, y que tienes un ideal—afirmó Paco Vélez, dirigiendo con cierta intención una rapidísima mirada desde Camino a Rafael Torres-Arias, por encima del grupo de señores serios que estaban en pie rodeando a míster Davys.

—Pues, mira; a mí me parece el inglés una persona muy bien educada y muy fina—insinuó Luz, suavemente.

—A mí me hace muchísima gracia cuando quiere hablar en español. Hay que ver qué tropezones y qué sintaxis... ¡y qué acento!—se echó a reír Lolita Peña.

—Pues dicen las de Guzmán el Bueno, que viven enfrente, que se ha puesto un piso estupendo.

—¿Dónde vive?

—En la calle del Perdón, en la casa de Paquito el Sofhantre; del alquiler de la casa vino la amistad de los dos.

—No, que se conocían de Milán.

—¿Sí? Bueno, pues un piso con cuarto de baño y todo que es una delicia. Cuentan que vive a lo grande.

—Ya puede vivir con el sueldo que tiene—apuntó Fachada.

—Claro; es gerente de la Empresa de la Luz y ésta tiene además la fábrica de harinas. Dicen que es ingeniero industrial y asume los dos cargos en la Empresa: director gerente e ingeniero.

—Tíos con suerte—se lamentó Vélez.

—Pues, sí; está coladito por tí, Camino—insistió Javier.

—¡Anda y que le den con lija!

Y Camino pegó una rebotada, alargó el hociquito tres centímetros y hundió los ojos en la labor con el ceño fruncido.

Un momento después, a una indicación de su madre, Luz Guadalveloz atravesó el salón con dos tazas de café humeante que ofreció con su sonrisa angelical a Paquito y a míster Davys, poniéndolas sobre la mesa antigua cubierta a guisa de tapete por un paño de Arras, fabricado en las postrimerías del siglo XIV, entre un montón de periódicos y revistas—El Debate, El Siglo Futuro El Correo de Andalucía, A B C, Blanco y Negro, Razón y Fe, La Hormiga de Oro,—y un rimero de libros entre los que descollaban el «Don Gonzalo González de la Gonzalera», del gran maestro Pereda, «Los hijos del Capitán Grant», de Julio Verne, traducidos al castellano por don Manuel Aranda y San Juan en la famosa edición muy siglo XIX de Terilla y Serra y la primorosa obra de Muñoz y Pabón, el insigne andalucista, «Temple de acero».

Mientras charlaba y reía con Paquito y el míster la contemplaba embobado—ya le había dicho que era fina y rubia y rosada y gentil como una lady de su país,—Luz había echado una rapidísima ojeada hacia el piano donde Rafael Torres-Arias, interrumpido en su «Minuetto» por el Conde, para presentarle a míster Davys, continuaba en pie, con el codo apoyado en la tapa, la taza del café intacta, haciendo como que miraba un cuaderno de música y en realidad lanzando furtivas miradas hacia el corro de las muchachas. Lucita, volvióse vivamente hacia el mismo sitio.

—¡Caminito!... ¿Quieres traerme el azucarero?... Allí, en la bandeja del servicio, haz el favor.

Caminito obedeció, sin saber que se prestaba a un piadoso manejo de su amiguita; pero, mientras con su andar garboso y gitano de andaluza, hermanado con la elástica elegancia de una Diana Cazadora—¡cuidado si era un primor la chiquilla!,—cruzaba el salón, la madre, calándose los impertinentes la seguía con una mirada vigilante, inquieta y colérica, como si adivinara el fin de todo el tejemaneje que ya de antemano deberían tener conchavado Lucita y su señora hija. Piensa mal y acertarás Pero esta vez se equivocaba la Carabanchela, puesto que Camino no estaba de acuerdo con Luz. Apenas llegó junto a la mesa, apresuróse Lucita a tomarle el azucarero y a servir por sí misma a los dos caballeros

—Ves a tomarle la taza a Rafael, que ya debe haber tomado su café— ordenó Luz, muy sencillamente, sin conceder importancia a la cosa.

Caminito sintió que se le subía a la cara un pavo atroz; pensó que todo el mundo iba a mirarla. Pero ella misma se dió cuenta enseguida de lo ridículo de su actitud y con un temblorcillo de piernas, que no pudo evitar y una estúpida emoción que la acometió de repente, acercóse a Rafael Torres-Arias.

—¿Has terminado ya de tomar el café, Rafael?

El muchacho volvióse bruscamente, con un sobresalto. Era su aspecto el de un hombre al que acaban de despertar de un sueño y se encuentra con el sueño hecho realidad.

—No, no me lo he tomado...—balbuceó corrido.

—Claro: en poniéndote a tocar te olvidarías hasta de comer, cuanto más de tomarte una taza de café; pero, ¿qué haces, criatura? ¿Vas a tomártelo ahora? ¡Si debe estar frío! Trae; en un momento se calienta en la maquinilla.

—Ni que lo pienses; sobra como esté.

Y de un tirón se lo echó al coleto sin dejar de mirar a Caminito con una mirada honda y luminosa que parecía poner un brillo especial en sus grandes pupilas pardas. Hasta ellos llegaron los insistentes carraspeos de doña Celedonia; pero ni uno ni otro parecieron darse por enterados; daban la sensación de estar los dos prendidos del mismo encanto. No se decían nada; sin embargo, palabras atropelladas subían a los labios de los dos, retenidas por una intensa timidez. Más conforme los ojos de Rafael parecían absorver a Camino, los de ésta permanecían bajos, recatados por los párpados caídos a cuyos bordes se rizaban unas pestañas estupendas. Un temblorcillo de emoción atormentaba las primorosas manos de la muchacha cruzadas sobre el halda. Rafael la veía agitarse y sufrir y gozar apasionadamente bajo aquel encanto brujo de su mirada, vibrando toda ella a su sola proximidad. ¡Y los ojos tercos aquellos ojos de luz de la muchacha, obstinados en negarle la limosna de una caricia!

La voz magnífica de Rafael Torres-Arias, voz de blandura aterciopelada y de matices apasionados con sólo la cual—si la Naturaleza no hubiera derrochado en él a manos llenas perfecciones físicas en la viril hermosura de sus facciones y en la gentileza arrogante de su figura, esgentileza hubiera podido hacer verdaderos estragos en los corazones femeninos, se deslizó como una caricia sobre la carita inclinada de la joven, estremeciéndola como si le hubiesen dado un latigazo en la médula, al repetir con un matiz de dulzura y de súplica exquisitas, la frase del poeta:

—«Clava en mí tus ojos que son dos caminos...» (I).

Y obediente, Caminito Rubio, alzó las cortinas de aquellos ojos que eran «como soles, como estrellas, como almas», para prenderlos deslumbrados, rendidos, entregándose, en la fisonomía grave, apasionada y un poco pálida por no sabemos que recóndita emoción, de Rafael Torres-Arias.

No sabemos igualmente de qué imprudencia histórica hubiera sido capaz la soliviantada doña Celedonia, cansada de carraspear y toser infructuosamente, si en este preciso instante no asomasen por la puerta doña

(I).—Eduardo Marquina: «El Rey Trovador».

M.E.C.D. 2016

ALQUILERES

HABITACIONES

84

EN EL VEDADO CALLE 4 No. 242 bajos y en casa de familia respetable se alquila habitación con baño y comida a señora o señoritas.

EN LA CALLE A 262 ENTRE 27 Y 29 se alquila un cuarto para una persona en $5.00.

SE ALQUILAN DOS HABITACIONES con baño intercalado a hombres solos o matrimonio sin niños. Calle Almendares No. 16 ensanche de la Habana.

SE ALQUILA UNA HABITACION O dos, juntas o separadas, frescas y ventiladas, a hombres solos o matrimonio sin niños, pegado a la Universidad. Informan Basarrate 18, primer piso esquina San Miguel.

COMPOSTELA 116 SE ALQUILA Una habitación amplia para hombre solo o matrimonio, con y sin comida.

VEDADO. ALQUILO UNA HABITACIÓN grande con lavabo a persona sola o matrimonio sin niños, no se alquila sin comida. Calle H No. 93 entre 9 y 11 (altos)

FAMILIA RESPETABLE ALQUILA dos grandes habitaciones, a hombres solos o matrimonio sin niños, en Amistad 34, bajos, entre Concordia y Neptuno, con gran baño frente.

VEDADO: ALQUILO CUARTO, TECHOS monolíticos, pisos de mosaicos, en $5.00 mensuales. Unicamente para guardar muebles. Informes: Telf. F-7166.

REINA 126, ALTOS, ESQUINA A Chávez. Se alquilan dos habitaciones, muy claras y ventiladas, con vista a la calle. Agua corriente en las mismas.

NEPTUNO 59, ALTOS, ENTRE AGUILA y Galiano, casa de moralidad. Alquilo habitación, con o sin muebles, a caballero, señora o matrimonio solo, decentes y cumplidores. Tiene lavabo.

ALQUILO HERMOSA HABITACION, vista a la calle, muy fresca y ventilada, teléfono, a hombre solo o señora. Villegas 9, altos, media cuadra de Palacio.

SE ALQUILA UNA HABITACION, con su salita, vista a la calle, a hombres solos o matrimonio sin niños. Es casa de moralidad. Cárdenas número 19, altos.

SEÑORA EUROPEA, ALQUILA UNA habitación amueblada, con todo confort. Infanta 102-A., primer piso. Sra. Arenas.

AMPLIA Y VENTILADA HABITACIÓN amueblada anexa al baño intercalado en casa de familia propia matrimonio o caballero pueden comer, una cuadra Prado. Consulado 89 altos primer piso izquierda.

EN CASA PARTICULAR SE ALQUILA una habitación a persona sola o matrimonio sin niños. También una magnífica cocina. Informan: San Miguel 80, bajos. Teléfono M-7167.

SE ALQUILA UNA HABITACION A hombres solos. Sol 38, Azotea frente a Obras Públicas. Se piden informes. Informan en la misma azotea.

EN MALOJA 158 SE ALQUILA UNA habitación a señora o señorita, familia de moralidad, Informan en la misma.

VEDADO: FAMILIA RESPETABLE cede habitación anexa al baño, agua abundante, referencias mútuas. 25 No. 4 teléfono F-5139. Informan después de las 2.

SE ALQUILAN HABITACIONES AMPLIAS y ventiladas, con servicio interior, agua fría y caliente en lo mejor del Vedado. Línea 28, entre J y K. Se piden y dan referencias.

SAN IGNACIO 48, HABITACIONES altas independientes con luz, pueden verse a todas horas. Informes el encargado.

AMISTAD 130 ESQUINA A DRAGONES, antiguo Hotel Perla de Cuba, se alquilan hermosas habitaciones con baño privado, vista a la calle, propia para matrimonios sin hijos. Casa de orden.

ALQUILO ESPLENDIDA HABITACIÓN con comida, baño privado, casa familia referencias Alturas Universidad calle L. 297 Vedado.

EDIFICIO "CUBA", SEIS PISOS
Empedrado número 42. Se alquilan amplias y ventiladas habitaciones, muy baratas. Elevador, lavabo, luz toda la noche. Orden y moralidad. Teléfono M-5113

85 NAVES Y LOCALES

AMPLIO LOCAL 400 METROS, CIELO raso, situación inmejorable, tranvías ómnibus por su frente, Santos Suárez 14, una cuadra Calzada del Monte Sr. López San Ignacio 50.

PARADERO DE GUAGUAS RUTA NUM. 9, AVE. CINCO Y CALLE SEIS, BUENAVISTA
Se alquila un amplio local, con cantina y mostrador instalado, propio para café y fonda. En los altos hay una buena sociedad. Informes: Telfs. M-3602 y M-3603.

UN SALON PROPIO PARA INDUSTRIA o comercio, Paula 53. Precio económico. Informes en la bodega de la esquina de Paula.

ALQUILO O VENDO, PROPIO PARA depósito o industria, 5 solares cercados, con 1,800 metros, reparto Rosalía, frente a Calzada de Luyanó o Carretera Central. Informes: Telf. F-5695.

GRAN LOCAL
GRAN LOCAL SE ALQUILA PARA oficinas, comisiones o profesional que quiera estar en buen lugar. Aguila 118, altos teléfono A-6577.

SE ALQUILA LA NAVE NUMERO 205 de la calle Manuel Fernández de Castro (antes Luyanó) esquina a Teresa Blanco. Informan teléfono A-6961 o en los departamentos Nros. 216, 217 y 218 del Banco Nova Scotia, Cuba y O-Reilly.

PARA UN GRAN COMERCIO
Se alquila para un solo establecimiento, la planta baja de las casas en construcción en la calle de Neptuno Nros. 139 y 131, entre Lealtad y Escobar. Mide 18 metros de frente por 23 metros de fondo. La calle de Neptuno es la arteria más comercial de la Habana. Se oytn proposiciones sól dentro de los días del corriente mes. Se da contrato. Bufete rdel D. Francisco de la Fuente, Rayo No. 2, altos, esquina a San Rafael, de 10 a 12, todos los días hábiles.

SE ALQUILA UNA PEQUEÑA NAVE, Nueva del Pilar esquina a Manrique, dos cuadras del Mercado Unico. Informes departamento 7 mismo edificio teléfono U-2837.

SE ALQUILA PERSEVERANCIA 40 con todos lon enseres de bodega. Precio reducido. Teléfonos M-8556 y FO-1926.

NAVE PARA INDUSTRIA SE ALQUILA toda o parte con fuerza motriz. Universidad 15 teléfono M-1091.

SE ALQUILA OBRAPIA 4 PARA LAVANDERÍA, imprenta, taller, depósito, almacén etc Informan en la misma. Dueña: C 234 altos, Vedado.

Y ESQUINA 21, VEDADO, LOCAL pequeño en edificio apartamentos propio para depósito leche, hielo etc. Gran situación, buena barriada, junto mercados. Montalvo. Véalo. Informa Encargado.

ALQUILO LOCAL PARA ALMACEN más de 500 metros en Amargura entre Mercaderes y San Ignacio. Aguilera, Mercaderes 27: M-8628 y U-6509.

ALQUILERES

85 NAVES Y LOCALES

ALQUILO LOCAL CON ENSERES, dedicado a bar, por no poderse atender. También alquilo altos del mismo amueblados. Informa el dueño, de 12 a 2 y de 4 a 6 p. m., Arsenal 44, hotel La Dichosa.

CHALETS EN PASEO Y 27 Y 27 No. 343 sala, vestíbulo, comedor, 5 cuartos, dos baños familia, 2 cuartos criados, garage. Llaves en 345. Informa: Ruz, M-2943.

ALQUILO PROPIO PARA COMERCIO local esquina amplio con vivienda, en Concepción y San Anastasio, Víbora. Tranvías al frente, verse a todas horas. Informan de 4 a 5 y media.

$17 Magníficos locales propios para oficinas c comercio, en Genio esquina a Morro, al lado de los Juzgados. Informan en los mismos. Telf. M-6747.

SE ALQUILA NAVE 450 METROS, propia para industria o Almacén. a media cuadra de Infanta. Informan: Telf. M-4243

LOCAL PARA COMERCIO, NEPTUNO 115, frente a Perseverancia, 275 metros cuadrados. Se prepara según las necesidades del inquilino. Llaves e informes: mueblería «La Moda», Galiano y Neptuno: M-6144.

TENIENTE REL Y AGUIAR, SE ALQUILA esta esquina propia almacén comercio, depósito, con 7 puertas, ambas calles. Informa Ruz M-2943.

87 HABANA

MODERNA, CON SALA Y COMEDOR grandes, dos cuartos, baño completo con calentador, cocina, patio, Maloja esquina Lealtad. Precio: treinta y dos pesos, llave en la bodega. Informan teléfono I-6249.

22 PESOS. LAGUNAS 49 PRIMER PISO, punto inmejorable, bonito pisito sala, cuarto, comedorcito, cocina cuarto baño. Informan en la misma en horas laborables.

ALQUILO: AMARGURA 88 SEGUNDO piso, sala, comedor, cuatro habitaciones, baño y doble servicio. Informan en el primer piso.

SE ALQUILAN LOS ESPACIOSOS Y ventilados altos de Consulado 80, entre Colón y Refugio. Informan: Telf. F-3294.

ALQUILO FRANCO 7 PRIMER PISO entre Carlos III y Estrella, sala, recibidor, comedor, tres habitaciones, baño intercalado, cuarto y servicio criados. Informan M-1420.

ALQUILO REGIA RESIDENCIA, EN Malecón No. 39, bajos, sala, saleta, 4 habitaciones, baño, cocina, cuarto y servicios de criados. Informes al teléfono: M-2821. Llaves en los altos.

HORNOS Y VAPOR, UNA CUADRA del parque Maceo. Alquilo casas modernas: sala, comedor, dos habitaciones y baño completo. Informes: Vapor 5-A. Telf. M-2837. Se toman referencias.

ALQUILO MODERNOS ALTOS, CAMPANARIO 8: sala, saleta decoradas, pisos de mármol, 3 cuartos, baño intercalado, comedor, cocina, cuarto y servicios de criados. Omoa 35, una cuadra Tejas, moderno primer piso: sala, comedor, 3 cuartos, baño intercalado y cocina: $25.00. Informes en la misma. Dueño: Navarro, Cerro 510.

LOMA DE LA UNIVERSIDAD: SE alquila el primer piso de Mazón 2. Informes: Telf. A-7164.

SE ALQUILA LA PLANTA BAJA, de San Lázaro 364, esquina a Aramburo, compuesta de sala, saleta, 4 cuartos, 2 baños intercalados, servicio de criados, cocina de gas y de carbón, garage y amplio patio. La llave en los altos. Informes: Mdurallla 16. Telf. M-7613.

ALQUILO LOS ALTOS, DE REVILLAGIGEDO 51, por Gloria. La llave en la misma, de 2 a 4. Precio: 25 pesos. Informes: U-7071.

ALQUILO MODERNOS ALTOS, MONTE 170, terraza al frente, sala, saleta, cinco habitaciones, baño intercalado, comedor al fondo, cocina y servicios de criados. Informes: Monte 170. Telf. M-3216.

ALQUILO EN EDIFICIO DE TROCADERO 57, esquina a Amistad: linda casa con sala, comedor, 2 habitaciones, regio baño intercalado, cocina, despensa y lavadero. Informes: azotea. Telf. M-6453.

ALQUILO: AGUILA 317, BAJOS, ENTRE Malecón y Esperanza, sala, comedor, tres cuartos. Llave en los altos: $28.00. Dueña: 25 número 275, entre D. y E., Vedado. Telf. F-5062.

SE ALQUILAN LOS FRESCOS Y ventilados altos de Neptuno No. 236, tercer piso, compuesto de sala, 3 cuartos, baño intercalado, cocina, cuarto y servicio de criados, y terraza. Informan teléfono A-7277 Hotel Royal Palm.

ALQUILO EN EDIFICIO DE TROCADERO 57, esquina a Amistad, linda casa, con sala, comedor, 2 habitaciones, regio baño intercalado, cocina, despensa y lavadero. Informes: azotea. Telf. M-6453.

REINA 56, ENTRE MANRIQUE Y Campanario, altos propios para oficina o consultorio donde estuvo varios años la Cámara de Comercio China, sala, saleta, tres cuartos, (no comedor) buen baño, cocina, servicio criados, cuarto azotea. Abierto de 2 a 5.

SE ALQUILA CASA MODERNA ALTOS Escobar y Maloja. Sala, saleta, 2 cuartos, baño, cocina, 30 pesos, 2 meses fondo. Informan La Elegante Galiano 64 teléfono M-9440.

SAN LAZARO 12 Altos
casi esquina a Prado
Magnífica casa compuesta de sala, comedor, cuatro cuartos, baño, cocina y servicio de criados. Precio: $50.00. Informan: Genios esquina a Morro: M-6747.

ALQUILASE, ACABADA DE PINTAR, amplia y ventilada casa, Alambique 27, altos.

SE ALQUILA UNA CASA, EN CONCORDIA y Espada, altos de la bodega: 3 cuartos, recibidor, comedor, sala y dos baños. Llaves en la bodega. muy fresca.

GALIANO Y SAN LAZARO, ALTOS, por Galiano. Espléndidos altos, compuestos de sala, gran comedor, 5 habitaciones, baño intercalado, cocina, cuarto y servicio de criados. Precio: $40.00. Informan: Telf. M-6747.

VILLEGAS 109, ENTRE MURALLA y Teniente Rey, se alquila segundo piso, con 5 habitaciones, baño intercalado, etc. Alquiler: $55.00. Llaves e informes: Muralla 103.

HABANA: CARLOS III, FRENTE A la calle G. Sólo disponemos de dos magníficos pisos, cuatro habitaciones, sala, comedor, terraza, cuarto y servicio de criados, etc. Verse, de 3 a 5: U-5577.

MODERNOS BAJOS $20 Y $13
Alquilo con sala, comedor, y 3 cuartos y con 2 cuartos. Calle de Justicia esquina Arango, una cuadra tranvías y guaguas. Calzada de Concha Informan bodega esquina.

ALQUILO SAN JOSE 214 ENTRE BASARRATE y Mazón, con sala, recibidor, 3 cuartos, salón comer, cocina, cuarto y servicios criados. Baño agua caliente. Verse hasta las 5 de la tarde. Informes 21 No. 35 Vedado.

SE ALQUILA AVENIDA MENOCAL 103 esquina Benjumeda, una casa alta, sala, comedor, cuatro cuartos, baño intercalado, cuarto servicio de criados. Informan teléfono I-5021.

EDIFICIO MENENDEZ VIRTUDES y Escobar, alquilo planta baja sala, comedor, tres habitaciones, baño intercalado, cocina, cuarto y seraicio criados. Llave e informes Gervasio y Virtudes, bodega.

ALQUILERES

87 HABANA

CALLE CUBA No. 21 A, ENTRE O-Reilly y Empedrado, alquilo segundo piso compuesto de sala, saleta, cuatro cuartos, baño intercalado, comedor, cocina, pantry, servicio de criado, dos terrazas, informan la misma.

SE ALQUILA: ANIMAS 110, BAJOS, hermosa casa, compuesta de sala, saleta, zaguán, siete habitaciones, dos baños, comedor, cocina, cuarto y servicios de criados. Telf. F-3539.

SOL NUM. 2, ALTOS
Primer piso, entre San Pedro y Oficios: tres habitaciones, sala, comedor, baño y cocina. Informan en Habana 110. Telf. A-9619.

SE ALQUILA EN PLASENCIA, ENTRE Llinás y Benjumeda, dos casas altas, acabadas de construír, con todas las comodidades modernas. Precio: 25 pesos. Informes: M-1091.

SE ALQUILAN: SAN JOSE 209, ENTRE Basarrate y Mazón: sala, saleta, tres habitaciones, comedor, cocina, cuarto y servicio de criados. Altos: $45.00 Bajos: $40.00. Informan: Notaría de Lamar. Manzana de Gómez 251. Telf. F-4145.

FINLAY 85 (ALTOS) ANTES ZANJA, media cuadra de Belascoaín, casa acabada decorar, sala y saleta espléndidas, cuatro grandes habitaciones, comedor corrido al fondo, baño interior completo y servicios criados. Agua abundante. Llaves misma 10 a 12 y 2 a 6. Informes: U-2904.

SAN RAFAEL 43, ALQUILO PRIMER piso, moderno, lujoso, para corta familia, con sala, comedor, dos habitaciones, baño, cocina, cuarto y servicio de criados: $34.00. Informes en el mismo.

SAN LAZARO 200, BAJOS, SALA, comedor, 2 cuartos, baño y cocina, También habitaciones independientes en los altos. Para verlos e informes: el encargado en el piso alto.

SE ALQUILA: JOVELLAR No. 32, entre Espada y Hospital: Casa de recibidor, sala, tres habitaciones, baño, comedor, cocina, cuarto y servicios de criado. Informes: U-5858.

SE ALQUILAN: JOVELLAR No. 51, entre Espada y Hospital: Casas de Sala, Comedor, dos hibtaciones, baño y cocina. Informes por el U-5858.

SE ALQUILA: MAZON No. 37, ENTRE Valle y Zapata: Casa de sala, comedor, tres habitaciones, baño, cocina y servicio criado. Llaves en la misma. Informan U-5858.

SE ALQUILA: JOVELLAR No. 12: entre Aramburu y Hospital. Casa de recibidor, sala, tres habitaciones, baño, comedor, cocina y cuarto y servicio criado. Informes: U-5858.

ZEQUEIRA 52 A ENTRE CRUZ DEL Padre y Consejero Arango, altos modernos, sala, comedor, tres cuartos, baño completo y cocina. Llaves en altos. Informes: M-2863.

ARAMBURO 23 ESQUINA A SAN Rafael. Moderno alto, sala, recibidor, comedor, tres cuartos, baño completo, cocina y servicio de criados. Llaves en la Botica. Informes Obispo 16.

ALQUILO TERCER PISO, AGUIAR 44 esquina a Cuarteles: dos habitaciones, sala, hall, cocina y baño. Llaves e informes: bodega.

ECONOMICAS

Casas de sala, saleta, comedor, dos y tres cuartos, baño intercalado, cocina, cuarto y servicio de criados, en los mejores lugares de la Ciudad:

Genios 3 a 7, edif. Gómez	$ 34 00
Subirana 48, altos	30.00
Velázquez núm. 91-C	15.00
Pedro Pernas núm. 11, altos	22.00
Marina núm. 16-C	30.00

Departamentos de dos y tres habitaciones, baño y cocina:

Amistad núm. 68 (Astor)	14.00
Doce y Veintitrés	17.00
Dragones núm. 12	10.00
Marina núm. 2, (Carreño)	10.00
San Ignacio núm. 25	6.00
San Lázaro núms. 222 y 224	16.00
Veintidós núm. 24, entre 17 y 19	14.00
Vigía núm. 11	12.00

Oficinas Genios esq. a Morro Telf. M-6747

88 VEDADO

SE ALQUILA LA MODERNA CASA Calzada No. 7 entre M y N con 5 habitaciones y demás comodidades, garage para 2 máquinas. Informes: teléfono F-4500. Precio: $60.00. La llave al lado, preguntar por Andrés.

ENTRADA VEDADO. L 182 ENTRE 19 y 21, Acabados reedificar alquílanse amplios y fresquísimos bajos y altos independientes. Cada planta: portal, sala, hall, cuatro grandes habitaciones, dos baños intercalados, gran comedor, pantry, cocina, terrazas. Al fondo, garage y dos cuartos con servicios para cada piso, si se desea. Informan en la misma.

NUEVAMENTE SE ALQUILA LA casa 27 número 338, entre Paseo y A., con 4 cuartos y demás comodidades: $75.00 y dos meses en fondo. Informan en la misma, por el fondo: F-6901.

LO MEJOR DEL VEDADO: D. NÚMERO 207, entre 21 y 23. Alquilo bajos, con jardín, portal, sala, comedor, 3 cuartos, cuarto y servicio de criados. Informes: Neptuno número 132, óptica.

ALQUILO CASITA INTERIOR: SALA, comedor, cuarto, cocina y baño, a persona de moralidad y sin niños. Calle 27 número 338, entre Paseo y A. Informan al fondo: 14 pesos y dos mese en fondo.

SE ALQUILA UNA CASA EN EL Vedado calle 8 No. 213 entre 21 y 23, sala, comedor tres cuartos cocina y baño completo. Precio: $30.00 informan F-3282.

ALQUILO 21 No. 449 C ESQUINA 10, Vedado altos, recibidor, sala, 4 cuartos, doble servicio. Informan San Rafael 115. Llaves en los bajos. Alquiler $38.

ALQUILO CALLE 17 ENTRE M Y N, altos y bajos, independientes. Informes I-6211 de 8 a 10 p.m.

EDIFICIO CASTRO 25 ESQUINA A O junto a Infanta, un piso 3o. cinco cuartos, sala, comedor, frigidaire y elevador. Teléfono F-2990.

SE ALQUILA: CALLE CUATRO NÚMERO 158, entre Quince y Diecisiete, Vedado, acera de brisa y sombra. Casa chalet, dos plantas, siete cuartos, servicios completos. No tiene garage. Informes: Francisco Andreu, Paseo número 35, entre Quince y Diecisiete, Vedado.

SE ALQUILAN UNOS ALTOS, CALLE I. número 204, entre 21 y 23: sala, tres habitaciones, baño intercalado, comedor y cocina. Acabada de pintar. Informes en la misma.

ALQUILO EN LO MEJOR DEL VEDADO, 23 número 308, entre B. y C., apartamento independiente, moderno, poca familia, mucha agua, baño completo, calentador, sala, comedor, habitación y cocina. Verse, por las tardes.

VEDADO: CARLOS III, FRENTE A a la calle G., edificio acabado de construír, con todo confort moderno. Sólo disponemos de dos pisos altos, muy frescos, acera de la brisa, cuatro habitaciones, terraza, sala, hall, comedor al fondo, lujoso baño, cuarto y servicio de criados, etc. Verse, de 3 a 5: U-1428.

CHALETS EN PASEO Y 27; Y 27 número 343, sala, vestíbulo, comedor, 5 cuartos, dos baños de familia, 2 cuartos de criados y garage. Llaves en el 345. Informes: Ruz. Telf. M-2943

ALQUILO MODERNOS BAJOS, 23 No. 415 recibidor, sala, 5 habitaciones, 2 baños, comedor, terraza, pantry, despensa, cocina, garage, cuarto servicio criados. Amplio patio. (Precio: 110 pesos.

CALLE 23, ENTRE 6 Y 8
Vedado. Se alquila planta alta, con siete habitaciones, sala, comedor, dos baños intercalados, biblioteca, terraza, cocina, cuartos y servicios de criados y garage. Informes: Habana 110. Telf. A-9619.

ALQUILERES

88 VEDADO

23 ESQUINA 2, ALTOS, A LA BRISA, 4 cuartos, sala, comedor saleta, hall, baño moderno, garage y cuarto criados independiente. Acabándose de pintar. F-3199 llave en los bajos.

SE ALQUILAN LOS ALTOS DE Quinta 43, entre Baños y D., con terraza, sala, saleta, cuatro habitaciones, baño, comedor, cuarto y servicio de criados. Informan en la misma, de 1 a 5.

SE ALQUILA EN $25.00 MODERNOS altos, terraza, sala, comedor, 2 cuartos, cocina y baño completo, acabados de pintar. 8 No. 188-K entre 19 y 21, Vedado. Informan en los bajos. Teléfono F-5260.

EN 50 PESOS, SE ALQUILAN LOS modernos y frescos altos, calle Diez número 199, esquina a 21, Vedado. Acabados de pintar: Sala, tres habitaciones, saleta, cocina de gas, calentador, baño completo y servicio de criados. Llaves en la misma. Informes: Edificio «Bacardí». Francisco Torres. Apartamento 412. Tel. A-7830.

$85.00 TRECE NUMERO 93 ENTRE 12 y 14. Compuesto de jardín, portal, sala, recibidor, 6 habitaciones, hall, 2 baños, comedor, pantry, cuarto y servicio de criados, garage y cuarto de chofer. Informan: Bufete de Arellano: M-3936.

VEDADO. 12 ENTRE 17 Y 19, 174, altos. Terraza, 4 cuartos, sala, comedor, baño intercalado, cuarto criados, tranvía, guagua en la puerta; precio reajustadísimo. Informa Erasmo en el 172.

SE ALQUILA, PROXIMA A DESOCUPARSE, la hermosa casa situada en la calle Baños esquina a Quinta, en el Vedado. Informan: Calzada 70. Telf. F-4584 Precio: $140.00.

89 CERRO Y PALATINO

$15.00 MODERNA CASA: SALA, COMEDOR, dos habitaciones, baño y cocina. Una cuadra paradero Cerro: Havana Park 1, teléfono I-6605 dos meses en fondo.

$20.00: BUENA CASA, MUY FRESCA, abundante agua: sala, comedor, 3 cuartos, San Cristóbal 16, esquina a Prensa, una cuadra de los tranvías del Cerro. Llaves en bodega de la esquina.

EN MAGNOLIA 18, REPARTO BETANCOURT, Cerro, véndense juntas o separadas, tres casitas mampostería, con dos accesorias. Precio: $5.000.00 en conjunto. Informes teléf FO-1832.

CONSEJERO ARANGO 12, ENTRE Calzada del Cerro y Carballo, casa acabada pintar, gran sala, y saleta, 3 grandes habitaciones y servicios sanitarios. Agua abundante. Llave barbería esquina a Calzada. U-2904.

90 MARIANAO Y SUS REPARTOS

SE ALQUILA CON O SIN MUEBLES una casa en Ave. Columbia con 5 cuartos, 3 baños, garage 2 máquinas e infinidad de comodidades para persona de gusto. Informes FO-7359.

BUFETE DE FERNANDEZ Y CUADRADO
Departamento de Administración de Bienes. O-Reilly 26, altos. Teléfono: M-2602. Se alquila en la calle 12 entre Avenidas 3a y 4a., Reparto Ampliación de Almendares, linda y lujosa casa compuesta de jardín, portal, sala, hall, dos espléndidas habitaciones, baño intercalado, cocina, cuarto y servicio de criados y garage.

BUENAVISTA. SE ALQUILA APARTAMENTO dos habitaciones y servicio, 7 y Av. 11, frente final Ruta 28 y Rovers Club Almendares, familia sin niños o persona sola de 3 a 6 FO-3286 Tranvía Playa cerca.

LA SIERRA HERMOSA Y MODERNA casa, Primera No. 9, portal, sala, antesala, 5 habitaciones, baño hall, comedor, patios, cuarto y servicios criada, garage, cuarto y servicios chauffeur. Informan: G. No. 40. Telf. F-3750

SE ALQUILA EN 20 PESOS, PRECIOSA casa, con portal, sala, hall, dos cuartos, baño intercalado, comedor, cocina, agua caliente y cenador, Avenida Segunda entre Siete y Ocho, reparto Buenavista, a media cuadra de ómnibus ruta 28 y una cuadra tranvías Playa-Estación Central.

SE ALQUILA. SANTA JULIA No. 29, Reparto Nogueira, Marianao. Casa de portal, sala, tres cuartos, cocina y servicios. Informan: teléfono A-6961, Bank of Nova Scotia, departamentos Nros. 216, 217 y 218.

COUNTRY CLUB PARK, CASA AMUEBLADA, 3 cuartos dormitorios, 2 baños, doble garage, refrigerador eléctrico, radio, etc. Edgardo Crabb, Avenida del Río Oeste.

SE ALQUILA UNA CASA Y DOS apartamentos sin estrenar en Consulado Reparto Almendares frente al Paradero de los Omnibus Aliados de la Sierra, Informes en la misma.

AVENIDA DEL PARQUE No. 4, REPARTO Alturas del Dío Almendares, frente al Parque, se alquila está completamente amueblada, compuesta sala, comedor, biblioteca, cuatro cuartos, dos baños, garage y demás servicios. Informes Avenida de la Victoria No. 16 teléfono M-7945.

91 J. DEL MONTE Y LA VIBORA

SE ALQUILA LINDA CASITA EN GOSS 25, entre Estévez y Estrada Palma, Víbora, compuesta de jardín, portal, sala, tres habitaciones, baño intercalado y cocina. Informan:

VIBORA. SAN MIGUEL 33, ENTRE Luz y Bellavista, mampostería, portal, sala, tres cuartos, comedor, cocina amplia y clara, baño intercalado. Mucha agua. Llave enfrente. Dueño teléfono U-7854.

HERMOSO SEGUNDO PISO, EN Diez de Octubre 456, cuatro habitaciones, sala, comedor, baño intercalado y de criados. Ultimo precio: 28 pesos y dos meses en fondo. Informes: U-2373.

SE ALQUILA CASA, AVELLANEDA 17, Víbora: portal, sala, seis cuartos, hall, comedor al fondo, traspatio, garage y servicio de criados. Informan: Telf. X-1617.

ARMAS 31, ENTRE SAN FRANCISCO y Milagros: sala, comedor, 4 cuartos, baño intercalado, cuarto y servicio de criados, patio y traspatio. La llave en la misma, Informes: M-8413, de 4 a 6.

SE ALQUILA AMPLIA Y VENTILADA casa de esquina, en Avenida de Estrada Palma No. 60 y Heredia; informes en la misma de 9 a 11 y de 2 a 5.

LUIS ESTEVEZ 5, ENTRE PRINCIPE Asturias y Calzada de la Víbora, Jardín, portal, sala, comedor, hall, baño moderno, cinco cuartos, cuarto y servicios de criados, garage, buen patio. Informes enu la misma.

DELICIAS NUMEROS 24 Y 26, ENTRE Mangos y Remedios: sala, comedor, tres habitaciones, baño, cocina y patio. Puede verse, de 12 a 6 p. m. Alquiler: $25.00. Informes, Telfs. F-3628 y M-2222.

LOMA DEL MAZO. SE ALQUILA A una cuadra de la Calzada, una sala planta (Avenida Morell No. 15) 5 habitaciones, garage etc. Precio: $45. Informes F-2837.

ALQUILO PRIMER PISO, SAN BENIGNO y Zapote, frente al parque Santos Suárez, 3 habitaciones, sala, saleta, comedor, cuarto y servicio de criados. Llaves: botica. Informes: Telf. M-4280.

ALQUILO CASA ESPACIOSA, JARDÍN, portal, sala, comedor, gran baño, nueve habitaciones, garage. Estrada Palma 95, Víbora. Informes en la misma.

92 SANTOS SUAREZ Y MENDOZA

ALQUILO: LOMA DEL MAZO, VISTA Alegre 66, pegado colegio Maristas, casa moderna, brisa, cómoda, cuatro habitaciones y demás. Llaves bodega. Informes: Cuevas, Bernaza número 39: F-5993.

DUREGE 16 ENTRE ZAPOTES Y San Bernardino, próximo tranvías Santos Suárez, sala, vestíbulo, saleta, comedor, baño intercalado, galería, 4 cuartos, garage. Llaves al lado. Informa Ruz, M-2943.

ALQUILERES

93 LUYANO

SE ALQUILA UNA CASA CON portal, sala, saleta, tres cuartos, comedor, cocina, baño, patio. Pérez 8 a media cuadra de Concha. Puede verse de 3 a 5.

SAN LUIS 2 CASI ESQUINA A PAMPLONA, inmediato Calzada de Luyanó. Se alquila casa con sala, saleta, una habitación baja, dos altas y demás. Llave al lado. Informes:: teléfono F-2791.

ALQUILO, CASA DE VIVIENDA grande, con nave y caballerizas, 3.000 metros, terreno cercado, calle asfaltada. Todo: $35.00. Pérez 4, de Rosa Enríquez a Cueto, Luyanó.

94 LAWTON-BATISTA

TEJAR 218, ENTRE 15 Y 16
Se alquila esta bonita casa: cuatro habitaciones, sala, hall, comedor, cocina, patio con jardín y portal. Informan en Habana 110. Telf. A-9619.

95 ARROYO Y CALBAZAR

SE ALQUILA VINCULO 52, GRAN casa estilo colonial con manzana terreno cercado, frutales, propia Clínica o familia numerosa. Informan en frente finca San Antonio.

96 LOS PINOS Y NARANJITO

TERMINANDOSE DE PINTAR, DISPONIBLE día primero casa esquina jardín, portal, sala, comedor, tres cuartos, baño completo con calentador y mucho patio, todo a la brisa en 30 pesos y otra casa más chica al lado en $12 mampostería moderna. Avenida Apóstol y Betancourt, Los Pinos. Informes F-2225.

97 GUANABACOA REGLA Y CASA BLANCA

SE ALQUILA CASA EN LA ENTRADA de Regla, Martí No. 31 que se puede poner una buena industria compuesta de dos amplios salones de un promedio de 100 metros y cuatro habitaciones de 4 por 4 con sus servicios y un patio de 100 metros. Precio: $30.00. Informan Caja de Ahorros y Banco Gallego, S.A. Teléfono A-6758.

98 ALQUILERES VARIOS

SE ALQUILA
Para persona de gusto quinta de recreo, 50.000 metros de terreno, buena casa, jardines, etc. 20 minutos de la Habana, módico alquiler. Informan: U-5584.

SE SOLICITAN

99 SOLICITUD DE ALQUILERES

DESEO ALQUILAR CAMION PREPARADO para reparto de leche para trabajar enseguida. Damos toda clase de garantías. Informan de 12 a 2 p.m. teléfono FO-1315.

SE DESEA ALQUILAR UNA CASA, de cuatro cuartos, con garage, lejos de los tranvías, en las Alturas. Se cambia por ésta: FO-1817.

101 PERDIDAS

PERDIDA. PERRITA BLANCA SPITZ llamado «Diana», tiene el arreo puesto con 4 campanitas. Favor entregar en Neptuno 119 o llamar Susana, teléfono U-2706.

102 AGENCIAS DE COLOCACIONES

LA MATANCERA: A-7740
Servimos rápidamente: criadas, cocineras, choferes. Toda clase de servidumbre y empleados de ambos sexos con referencias. Sol número 111, entre Egido y Villegas.

CUBAN AMERICAN EMPLOYMENT. La casa más acreditada en el servicio de cocineros, criados, cocineras, criadas, manejadoras, choferes, camareros y oficinas, españoles, jamaiquinos y asiáticos, Consulado 142. Telf. M-1534.

103 CRIADAS Y CRIADOS

SOLICITO UNA CRIADA ESPAÑOLA mediana edad para limpiar y lavar, poca ropa, que duerma en la colocación. Que traiga referencias. Sueldo: 12 pesos, Rodríguez 31, altos, Luyanó a dos cuadras de Concha.

NECESITO CRIADO QUE TENGA buenos informes. FO-2503.

PARA ENCARGADO CASA APARTAMENTOS, solicito matrimonio sin hijos. Entienda algo de lechadas, mecánica y electricidad etc. casa y sueldo. Traer buenas referencias. I No 191, Vedado.

MATRIMONIO SOLICITA CRIADA Con referencias sepa lavar cocinar, poco sueldo. Cuba 52, último piso, departamento 3.

SOLICITO CRIADA MEDIANA EDAD que sepa algo de costura con buenas referencias. U-3925.

SE SOLICITA CRIADA DE MEDIANA edad, española, que sepa servir bien la mesa y tenga buenas referencias, 15 pesos y uniformes, Vedado. Calle 15 No. 380 entre 2 y 4.

SE SOLICITA UNA CRIADA BLANCA, para cuartos, en 23 esquina a A., Vedado. Se exigen referencias y que duerma fuera. Sueldo: 20 pesos y uniformes.

SE NECESITAN UN BUEN CRIADO de mano, y un chaufeur que tengan referencias, sueldo $30 cada uno, Informan: Compostela 58.

SE SOLICITA UNA SIRVIENTA para casa de familia en el reparto Mendoza, tiene que dormir en la colocación. Sueldo: $15.00, con buenas referencias. Teléfono I-5104.

SE SOLICITA MUCHACHA ESPAÑOLA para criada de mano con referencias y que sepa cumplir con su obligación. Sueldo: 15 pesos. Calle J 203 entre 21 y 23.

104 COCINERAS Y COCINEROS

SE SOLICITA COCINERO DEL PAIS blanco informan M-1731 de 1 a 3.

SE SOLICITA SIRVIENTA PARA COCINAR y limpiar. Se exigen referencias. Informes Amargura 80 4o piso.

SE SOLICITA UN BUEN COCINERO repostero y un segundo cocinero tiene que ser cubano o nacionalizado 21 y C. F-3428.

MATRIMONIO SOLICITA CRIADA cocinar y poca limpieza, San Lázaro 368, altos, esquina a Aramburo, altos.

SOLICITO MUJER FORMAL PARA cocinar para dos personas, dormir colocación: $10.00. Y una joven para limpieza por horas: $6.00, 6 núm. 195, altos, entre 25 y 27.

SE SOLICITA UNA BUENA COCINERA, que sepa su obligación. Tiene que traer referencias y dormir en la casa. Sueldo: $15.00. Calle B. número 6, entre Doce y Catorce, reparto Almendares.

SOLICITO UNA CRIADA ESPAÑOLA, de mediana edad, para cocinar y limpiar. Calle Quince número 227, altos, entre F. y G., Vedado.

SE SOLICITA UNA ESPAÑOLA, PARA cocinar. Que traiga buenas referencias, sepa cumplir bien con su obligación y no duerma en la colocación. J. M. Párraga 15, esquina a Libertad, Víbora. Telf. I-4990.

105 MANEJADORAS

SOLICITO UNA MANEJADORA, que hable inglés, para atender un niño de 6 años. Tiene que dormir en la casa y traer referencias. Calle B. número 6, entre Doce y Catorce, reparto Almendares.

SUSCRIBASE Y ANUNCIESE EN EL «DIARIO DE LA MARINA»

SE SOLICITAN

105 MANEJADORAS

SE SOLICITA UNA MANEJADORA, de mediana edad, para cuidar un niño delicado. Sueldo: $10.00. Quiero referencias, Ampliación de Almendares. Telf. A-6154, Sr. Fraga.

SOLICITO MANEJADORA, PARA un niño de 5 años. Indispensable que tenga recomendación. Sueldo: 10 pesos. Calle F., entre 19 y 21, al lado del edificio Arcos.

SOLICITASE MANEJADORA BLANCA, competente, de mediana edad, para niña de cinco meses. Necesario quedarse en la colocación. Que tenga referencias, San Rafael número 165, bajos, entre Marqués González. y Oquendo.

114 AGENTES VENDEDORES

SE SOLICITAN AGENTES
Para trabajar en asunto relacionado con propietarios de casas, en el que si es competente, puede ganar más de $5.00 diarios. Aguila 118, altos.

VENDEDORES EN TODOS LOS pueblos para chicles con regalos juguetes, muestras al recibo de 5 sellos rojos. Roberto Fernández, H Apartado 2437 Mercaderes 2 Habana

PAGAMOS SUELDO DE $30.00 MENSUALES. Solicitamos 5 agentes de propaganda, para Asociación Médica, Quinta Cubana, Jesús del Monte 493, entre Luz y Pocito. Telf. I-5541, de 2 a 5 de la tarde.

Compañía Americana solicita hombre experimentado en negocio de radios, para Jefe de Ventas. Buen sueldo y comisión.

Dirigirse únicamente por escrito, mencionando experiencia, edad, lugares donde ha trabajado y referencias bancarias o comerciales, a:

Compañía Americana

Departamento de Anuncios Clasificados,
DIARIO DE LA MARINA
Habana

SOLICITANDOSE EN LA HABANA y todas las ciudades, pueblos y centrales de la Isla, Agentes experimentados en ventas a domicilio para la venta de las maravillosas Cafeteritas eléctricas y de alcohol «SOLAC». Unicas premiadas en varias Exposiciones por su perfección científica. Gran demanda. Venta fácil. Personas activas y bien relacionadas pueden ganar mucho. Pidan detalles y condiciones enviando informes comerciales, a Juan B. Cobo Martínez, Edificio Metropolitana, Departamentos 210-211. Habana.

115 OFICINISTAS

SE SOLICITA TAQUIGRAFO Y MECANÓGRAFO, en inglés y español. Escribir dando edad, experiencia, etc., al apartado número 110, Habana.

116 SOCIOS

SOCIO CUBANO O ESPAÑOL NECESITO para dirigir negocio próspero en punto céntrico. Aportará mil pesos. Informan Villegas 26, bajos.

SOLICITO SOCION CON $2,500 A $3,000, para negocio con utilidad mensual de $300.00. Fácil manipulación. Diríjase a E. P., Departamento de Anuncios Clasificados, DIARIO DE LA MARINA, Habana.

SOCIO. —SE SOLICITA CON CINCO mil pesos para industria, diez años establecida y acreditada, que vende toda su producción con gran margen. Informes: Telf. M-8040.

117 SOLICITUDES VARIAS

SOLICITO HOMBRE DE CAMPO con familia para negocio finca próxima Habana, Lugareño y Pozos Dulces Edificio Pulido, Manolo.

SOLICITO ENCARGADO PARA CASA de inquilinato, con 200 pesos; y otro con 300 pesos, en efectivo. No se admite otra garantía. Sueldo: 20 y 30 pesos, respectivamente, Aguila núm. 1.

SE DESEA ALQUILAR LOCAL PROPIO para establecimiento al detalle. Obispo y O-Reilly desde Aguacate al Parque. Neptuno hasta Galiano, Galiano hasta Reina. Informes al apartado No. 2115 o teléfono M-8120.

SEÑORA O SEÑORITA: TODAVIA tiene usted veinticinco días para ganarse ciento cincuenta pesos. Concurra hoy mismo a las oficinas de la Universal, S.A., Consulado 122 entre nueve y doce de la mañana y dos y cinco de la tarde y tendrá usted opción a esos ciento cincuenta pesos y más que está distribuyendo esta casa.

SOLICITO ENCARGADO PARA CASA de apartamentos. Doy habitación y sueldo. Exijo garantía de cien pesos y referencias. Sin estas condiciones, no moleste. Informan: Cuba 111, altos.

SE OFRECEN

118 CRIADAS Y CRIADOS

JAPONES JOVEN DESEA COLOCARSE para criado de mano, sabe su trabajo y honrado, tiene buenas recomendaciones. Teléfono A-9814.

SEÑORA ESPAÑOLA OFRECESE PARA limpieza y atención de consultorio médico, oficina o colegio, sabe cocina, repostería, instruida sin pretensiones. Teléfono F-2206.

SE OFRECE CUBANA BLANCA PARA asistir enfermos en casa o clínica tiene muy buenas referencias, preguntar por Clara, teléfono A-9825.

SE DESEA COLOCAR UNA JOVEN española para criada de mano, dormir fuera. Teléfono U-1730.

SE DESEA COLOCAR UNA MUCHACHA española, de criada de mano, o para cocinar y limpiar a corta familia. Telf. FO-1972.

SE OFRECE MUCHACHA ESPAÑOLA de criada de manos o de cuartos, sabe lavar y planchar, sabe servir mesa, tiene referencias, no menos de 15 pesos. Teléfono A-6162 de 9 a 12 y de 1 a 5.

SE DESEA COLOCAR UNA JOVEN española, de mediana edad, para la limpieza. Tiene buenas referencias. Telf. A-9175.

SE DESEA COLOCAR UNA JOVEN de color, en casa particular, de criada de mano. Entiende algo de cocina. No llame menos de 12 pesos. Tiene recomendaciones. Informan: Telf. U-2808.

DESEA COLOCARSE UNA SEÑORA de color con una niña de 9 años para limpiar y ayudar a la cocina y dormir en la colocación, tiene buenas referencias. M-4611.

DESEA COLOCARSE UNA MUCHACHA española para criada de manos cuartos o comedor, no le importa ir al campo, tiene referencias, teléfono: A-9722.

SE DESEA COLOCAR UNA JOVEN blanca, para criada de mano y ayudar en la cocina. Telf. U-5470. Preguntar por María.

SE DESEA COLOCAR UNA MUCHACHA, para limpiar o manejadora. Lleva mucho tiempo en el país. Tiene buenas referencias y duerme en la colocación. Telf. F-5225.

SE DESEA COLOCAR UNA JOVEN española, para criada de cuartos o manejadora. Tiene referencias. Llame: Telf. M-7511.

SE OFRECEN

118 CRIADAS Y CRIADOS

SE DESEA COLOCAR UNA ESPAÑOLA, para cuartos o comedor. Si es corta familia, cocina y limpia. Es práctica en todo. Tiene buenas recomendaciones: M-2183.

SE DESEA COLOCAR MUCHACHA española para criada de mano, o manejadora, entiende algo de cocina, tiene referencias, va a los repartos. Teléfono FO-2255.

SE DESEA COLOCAR UNA JOVEN española, para criada de mano, de cuartos o para cocinar y limpiar para matrimonio solo. Tiene quien la recomiende y desea casa de moralidad. Telf. A-9005.

SE DESEA COLOCAR UNA ESPAÑOLA, de criada de mano, o para cocinar y limpiar siendo matrimonio solo. Sabe cumplir con su obligación. Telf. F-3561.

SE DESEA COLOCAR UNA SEÑORA española, de cocinera, o para los quehaceres de corta familia. Sabe cocinar muy bien y es muy trabajadora. Tiene buenas referencias. Informan: Reina 14: Telf. M-5287.

SE DESEA COLOCAR UNA JOVEN española, para cuartos y coser, o para cuidar un enfermo. Sabe cortar por figurín. Tiene buenas referencias. Llame después de las 9. Telf. M-4206.

DESEA COLOCARSE UNA ESPAÑOLA lo mismo para criada de mano o habitaciones, que para cocinera, pues también es experta cocinera. teléfono M-1959.

SE OFRECE BUENA COCINERA ESPAÑOLA, ayuda en limpieza a corta familia, otra criada fina, sabe lavar bien. Tienen referencias muy buenas. M-7122

SE DESEA COLOCAR UNA JOVEN española de criada de mano, es formal y trabajadora, tiene buenas referencias, es cariñosa con los niños teléfono I-7514.

SE OFRECE UNA CRIADA DE MANO, española. Sabe servir la mesa. Tiene buenas referencias. No se coloca menos de 15 pesos. Telf. M-2090.

SE OFRECE JOVEN BLANCA, DEL país, con buena presentación, para criada de mano, de comedor o de cuartos. Tiene buenas referencias. Informan: FO-1077. Si no abonan el pasaje, no me presento.

SE DESEA COLOCAR UNA MUCHACHA española, para criada de mano. manejadora o criada de cuartos. Informan en Tulipán número 38, Cerro. Telf. I-3108.

SE DESEA COLOCAR UNA ESPAÑOLA, para criada de mano. En la misma, otra, para manejadora o criada de cuartos. Sabe repasar y cumplir con su obligación. Tiene referencias: M-4014.

SE DESEA COLOCAR UNA MUCHACHA española, para criada de mano o de cuartos. Tiene referencias y lleva tiempo en el país. Telf. F-6010.

SE OFRECE UNA CRIADA INGLESA para cuartos comedor, o para manejadora. También para lavar. Duerme en la colocación. Informes. Cuba 60. M-3309.

SE DESEA COLOCAR UNA MUCHACHA blanca para limpiar por horas o todo el día. Teléfono F-3668.

SE DESEA COLOCAR UNA JOVEN blanca, del país, de criada de mano, cuartos o comedor. Tiene referencias. Telf. F-6282.

SE OFRECE UNA MUCHACHA DE color, para criada de mano, para cuartos, o para limpiar y cocinar a matrimonio solo. Tiene referencias. Telf. U-2743.

SE DESEA COLOCAR UNA MUCHACHA española, de sirvienta, para criada de mano, o para todo el servicio de matrimonio solo. Tiene referencias y desea buen sueldo. Telf. M-6074.

SE DESEA COLOCAR UNA SEÑORA, en casa particular, para costura fina, limpieza de habitaciones en horas de la mañana, o todo el día. Tiene referencias y no duerme en la colocación. Telf. M-2872.

SE DESEAN COLOCAR DOS JÓVENES españolas, para criada de mano o cuartos; y la otra, para manejadora. Tienen buenas referencias: F-4443.

SE OFRECE UNA MUCHACHA DE color, para cuartos o comedor. Duerme en la colocación. Telf. F-2626.

DESEA COLOCARSE CRIADO DE mano español experimentado en todo esmerado servicio, y con referencias de buenas casas. Voy a cualquier punto. Teléfono M-1959.

119 COCINERAS Y COCINEROS

SE OFRECE MUCHACHA DE COLOR para cocinera o criada. Sra. Rodríguez I-3552.

DESEA COLOCARSE BUENA COCINERA de color. Duerme en la colocación. No se coloca menos de 15 a 12 pesos. Va a las afueras Es respetuosa. Tiene referencias. Telf. U-6394 Llamar de 8 a 12.

SE DESEA COLOCAR UNA JOVEN del campo para cocinar y limpiar. Aguila No. 116, habitación No. 101.

SE OFRECE COCINERO ESPAÑOL, para casa particular o de comercio cocina a la española, criolla y francesa, repostería, es hombre solo y sale al campo, tiene referencias. Teléfono A-0347. Aguila No. 75.

DESEA COLOCARSE UN MAESTRO cocinero y repostero de color, en casa particular, cocina sólo para familia preeminente y de buen gusto, si no es, no llame, tiene recomendaciones. Llame: Telf. F-5441, por José.

SOLARES. —ENSANCHE DE LA Habana, se vende la esquina Montoro y Lugareño, una cuadra Carlos III 13x19 varas, $2.700 o se cambia por casa en Santos Suárez o Almendares. Peletería La Bomba Vázquez.

SE OFRECE COCINERA PARDA MEDIANA edad, cocinar, lavar, hacer dulces, gana $20, duerme fuera. Teléfono F-2735.

DESEAN COLOCARSE DOS COCINERAS del país, en la misma, una criada de mano, manejadora o lavandera y un matrimonio, buenas referencias. Informes. Herrera. F-3019, 5a 110 esquina 10, Vedado.

DESEA COLOCARSE UNA ESPAÑOLA de cocinera hace limpieza, es trabajadora, tiene referencias, en la misma otra española para señora sola. M-8583.

SE DESEA COLOCAR UNA ESPAÑOLA, para cocinar, está práctica en el oficio y sabe de repostería. Tiene referencias y va a los repartos. Telf. I-5694.

SE DESEA COLOCAR UNA SUPERIOR cocinera y repostera, española, muy práctica en toda clase de comidas, sólo para cocinar. Es seria y cumplidora. Tiene recomendaciones y desea casa particular: M-9683.

SE OFRECEN DOS COCINERAS, del país. En la misma, una criada de mano, manejadora, lavandera o por horas. Tienen buenas referencias. Informes: Sra. de Herrera: F-2275.

SE OFRECE SOLO PARA LA COCINA, buena cocinera y repostera, madrileña. Cocina criolla, española y toda clase de platos finos. Es limpia y dispuesta. Tiene referencias. Telf. M-1755.

UN BUEN COCINERO REPOSTERO joven chino cocina española, criolla y francesa muy limpio sabe cumplir con su obligación, tiene recomendaciones informan teléfono F-4716. Desea colocarse casa particular.

BUEN COCINERO Y REPOSTERO, joven chino, desea colocarse en casa particular cocina a la criolla, española americana y francesa, pastelería y repostería fina y hace pan, muy limpio y formal, tiene buenas referencias, informan Escobar 150, M-4503. Luis.

SE OFRECE UN COCINERO REPOSTERO chino sabe cocinar muy práctico a la criolla o española y americana, muy limpio, tiene buenas referencias de casa particular. Informes teléfono U-6805 preguntar por Francisco.

COCINERA ESPAÑOLA MEDIANA edad desea colocarse para cocinar sabe bien su obligación es sola, bodega M-4757.

SE OFRECEN

119 COCINERAS Y COCINEROS

SE DESEA COLOCAR UNA SEÑORA de mediana edad, de cocinera. Entiende algo de repostería. Tiene referencias y no duerme en la colocación. Telf. F-2523.

SE DESEA COLOCAR UNA ESPAÑOLA, para cocinar, sabe de repostería, duerme en la colocación, va a los repartos, pregunte por Consuelo M-5529.

DESEA COLOCARSE UNA BUENA cocinera española de mediana edad a la española y criolla, sabe de repostería y hacer plaza, no duerme en la colocación. Teléfono A-9153.

SE DESEA COLOCAR UNA BUENA cocinera. Hace algo de limpieza y duerme dentro o fuera de la colocación. Tiene buenas referencias de casas conocidas: M-3339.

SE DESEA COLOCAR UNA COCINERA española. Sabe cocinar de todo y hace algunos dulces. Lleva mucho tiempo en su oficio. Telf. M-2492.

SE DESEA COLOCAR UNA BUENA cocinera, española. Tiene buenas referencias. Telf. M-6363.

SE DESEA COLOCAR UNA COCINERA y repostera. Sabe cocinar bien platos finos. Es de primera y sabe trabajar. No le importa para casa de comercio. Tiene referencias y no duerme en la colocación. Informan: Amargura 7.

SE OFRECE UN CRIADO ESPAÑOL, práctico en el trabajo, sin pretensiones y con buenas referencias de familias distinguidas. Telf. A-9795.

SE DESEA COLOCAR UN JOVEN asiático, para cocinar. Cocina a la criolla, española y americana. Tiene buenas referencias. Llame: Telf. M-3184. Preguntar por Joaquín Chang, Rayo 15, altos.

SE OFRECE UNA MUCHACHA PARA cocinar o limpiar sabe repostería y tiene referencias. Informan F-3459 calle F No. 255 entre 25 y 27.

DESEA COLOCARSE UN JOVEN chino cocinero repostero tiene buenas referencias, sabe cocinar bien y cumplir su obligación, lleva tiempo en el país. Informan Dragones y Rayo bodega, teléfono M-4850.

COCINERO JOVEN CON REFERENCIAS, hace toda clase de dulces, es muy limpio y formal, pocas pretensiones, prefiere casa particular. Informan F-3262, bodega.

SE OFRECE COCINERA REPOSTERA inglesa, con referencias; también ayuda a la limpieza o para criada, Cuba 60: M-3309.

SE DESEA COLOCAR DE COCINERO asiático, en casa particular o establecimientos. Informan Rayo 30 altos, Men Fon José Cantero.

SE DESEA COLOCAR UNA SEÑORA española, para cocinar. Tiene referencias. Telf. M-5103.

SE OFRECE UNA MUCHACHA DEL país, cocinera y repostera. Tiene referencias de familias conocidas y duerme fuera. No se coloca menos de 20 pesos. Informan: Telf. A-9907, de 10 a 1 y de 5 a 6.

SE DESEA COLOCAR UNA JOVEN española, para limpiar y cocinar a matrimonio solo, para criada de mano, o para cocinar solo. No se coloca menos de 15 pesos y prefiere dormir fuera. Informan: Blanco 35, altos. Telf. M-4061.

120 MANEJADORAS

SE DESEA COLOCAR UNA PANAMEÑA, de manejadora o criada de mano. Tiene referencias de casas particulares: FO-7734.

SE DESEA COLOCAR UNA MUCHACHA española, para manejar un niño, criada de mano o cuartos. Es formal y cumplidora. Tiene referencias: U-5470.

SE DESEA COLOCAR UNA BUENA muchacha, de color, para manejadora o criada. Tiene buenas referencias de la casa que ha trabajado y no le importa ir a cualquier parte. Desea ganar buen sueldo. Informan: San Lázaro entre Pocito y Dolores, Víbora: I-6494.

SE DESEA COLOCAR UNA SEÑORA inglesa, de manejadora, cocinera o criada de mano, con corta familia, señoritas o caballero. Telf. FO-1927, Hilda.

SE OFRECE MANEJADORA INGLESA con referencias, o para criada; también una del país. Cuba 60. M-3309.

107 INSTITUTRIZ

INSTITUTRIZ: PROFESORA DE INGLÉS y francés en los colegios de los Estados Unidos, deseo posición permanente con familia seria. Las más altas referencias: Dirección: ABC., Departamento de Anuncios Clasificados, DIARIO DE LA MARINA, Habana.

123 COSTURERAS Y MODISTAS

SE DESEA COLOCAR UNA JOVEN española, modista y costurera, para casa particular, para coser sólo. Cose y corta por figurín a la perfección. Lo mismo hace alguna limpieza de cuartos. Tiene buenas referencias y desea casa de moralidad. Teléfono F-4927.

124 LAVANDERAS.LAVANDEROS

SE OFRECE UNA SEÑORA DE COLOR, de mediana edad para lavar en casa particular toda clase de ropa o cocinar, entiende de repostería, tiene referencias, desea casa de reputación y no se coloca por poco sueldo. Teléfono F-6378 calle C No. 18 entre 11 y Línea.

SE DESEA COLOCAR UNA SEÑORA inglesa, de lavandera. Informan: FO-2636.

125 CHOFERES

SE DESEA COLOCAR UN CHOFER español, en casa particular, con 15 años de práctica. Tiene referencias de donde ha trabajado. Informan: U-6641.

SE DESEA COLOCAR CHAUFFEUR de color, del interior, con buenas referencias, conoce toda clase de máquinas, casa particular o comercial. Teléfono F-6105.

SE DESEA COLOCAR UN BUEN choffer español, experto en toda clase de máquinas y mecánica, sin pretensiones y con esmeradas referencias de buenas casas. Teléfono: F-6066.

126 JARDINEROS

UN JAPONES DESEA COLOCARSE jardinero en casa particular entiende bien su trabajo, es cumplidor y honrado. Informan Telef. F-6010.

SE OFRECE UN JARDINERO PARA casa particular, tiene referencias. Teléfono A-6475 Jardín El Rosal.

129 OFICINISTAS

SEÑORITA JOVEN EDUCADA, DESEA encontrar empleo en oficina, comercio o consultorio profesional. Es mecanógrafa y conoce taquigrafía. Llamar al teléfono F-6962 Ofelia Ríos.

TENEDOR DE LIBROS Y CONTADOR, con larga experiencia, nativo de Cuba, solicita empleo en casa seria y permanente. Puede ofrecer referencias de las casas en que ha trabajado. Pueden llamar: Telf. A-9605, de 8 a 12 a. m.

131 OFERTAS VARIAS

SEÑORA JOVEN SE OFRECE PARA cuidar enfermo en clínica o casa particular, sabe tratar ancianos, inmejorables referencias. Preguntar por Rosa, teléfono M-2223.

SEÑOR DE SOLVENCIA MORAL preparado comercialmente y capacitado para desempeñar puestos de confianza en oficina comercial o compañía industrial, solicita empleo, lo mismo si es en un puesto secundario o de responsabilidad. Conoce bien la teneduría de libros por el sistema español más moderno. Garantía absoluta y referencias comerciales las que quieran teléfono FO-2639.

M.E.C.D. 2016

DE HORA EN HORA AUMENTAN LAS DESGRACIAS PERSONALES, EL SUFRIMIENTO Y LOS DAÑOS MATERIALES CAUSADOS POR LAS INUNDACIONES EN E. UNIDOS

La producción de gas tóxico motiva fuerte competencia

En previsión de la guerra que se juzga inevitable, las potencias luchan por perfeccionar gases asfixiantes cada vez más mortíferos

WASHINGTON, enero de 1937.—Todas las naciones que pueden dedicar a ello fuertes sumas de dinero se hallan empeñadas en la tarea de dar la aplicación máxima a la lección que dió Alemania el 15 de abril de 1915, día en que una ola de gases asfixiantes destrozó a los ejércitos en Ipres.

Desde esa fecha los gases tóxicos han ocupado, igual que los aviones, un lugar destacado en la lista de material bélico. En este respecto las naciones pobres en materias primas necesarias para otras armas se hallan en situaciones de descontar la ventaja que les llevan las grandes potencias.

Con excepción de Italia, todas cuentan con suficientes depósitos de carbón, del cual se extraen los cuatro derivados; anilinas, explosivos, venenos y medicinas. Todas las naciones han aprendido la técnica de al extracción del nitrógeno del aire. La sal se encuentra esparcida por todas partes del mundo, y ello significa una abundancia de clorina. Finalmente, los químicos están ya en camino de subsanar artificialmente la escasez de azufre.

Terminada la contienda mundial de 1914-18, la competencia internacional por el preferecionamiento de los gases tóxicos adquirió un ritmo que no ha disminuído hasta hoy. Se han inventado nuevos gases y nuevas máscaras contra ellos.

Los técnicos pueden determinar con mayor exactitud cuántas divisiones de infantería puede movilizar el Japón contra Rusia o cuántos cruceros podría enviar Inglaterra al Mediterráneo; pero nadie sabe con certeza qué fórmulas secretas están depositadas en los ministerios de la guerra de Washington, París, Roma o Londres.

LOS NUEVOS GASES

Los gases venenosos se han diversificado. Existe siempre el «gas de mostaza», llamado anteriormente «el rey de los gases tóxicos», pero que actualmente está en camino de pasar a la historia. Se ha perfeccionado la «cortina de humo», a base de tetracloruro de tintanic y las bombas incendiarias a base de termita. La guerra química moderna exige también el empleo de lanza llamas y de aparatos para la propagación de bacilos.

En la guerra química la nación que cuente con la técnica más perfeccionada (y que tenga, naturalmente, menos escrúpulos en aplicarla) es la que tiene mayores probabilidades de salir triunfante. Las materias primas necesarias son pocas: el gas tóxico más conocido —derivado de cloro y tofenona— se hace con clorina y dos productos de la destilación del carbón: ácido carbólico (G6H5.OH) y bencina.

El gas de mostaza requiere tan sólo alcohol, azufre y clorina. Si a esto se añade un poco de arsénico y dos o tres productos químicos comunes, se tiene la terrible «lewisita», denominada «el soplo de la muerte», que se puede lanzar desde aviones, en forma de nube.

De las materias primas necesarias para la fabricación de gases tóxicos, el carbón es la más accesible y necesaria. Alemania, los Estados Unidos, la Gran Bretaña, Rusia, el Japón, Italia, Francia, Suiza y Polonia son los productores en gran escala de anilinas derivadas del alquitrán de carbón. Como las fábricas de estas anilinas pueden convertirse de un momento a otro en fábricas de gases tóxicos, se deduce que las naciones nombradas son también los grandes fabricantes posibles de esos flúidos mortales.

POSICION DE ALEMANIA

El análisis de la situación alemana en este respecto es revelador. En primer lugar, Alemania cuenta con el requisito más importante; la indiscutida capacidad técnica de sus químicos. En segundo lugar, Alemania es la mayor productora de anilinas. Empero, tiene que sobreponerse a ciertas dificultades, y una de ellas, que está en camino de resolver, es la falta de azufre.

Los químicos dicen que puede medirse el grado de civilización de un país por la cantidad de ácido sulfúrico que consume. Guiándose por tal concepto, podría asegurarse que los Estados Unidos están a la vanguardia. La Unión norteamericana tiene el 80 por 100 del azufre en bruto del mundo, en la Luisiana y en Texas, como asimismo en la enorme cantidad disponible de piritas de hierro. Debido a esta exhuberancia mineral, el azufre contenido en el humo que despiden innumerables chimeneas de fábrica norteamericanas ha llegado a considerarse una molestia para el público.

En Alemania, empero, tal molestia no existe, toda vez que allí el azufre es precioso. El servicio oficial de desulfuración de Alemania logró recoger, en 1936, más de 100,000 toneladas de azufre de los hornos de carbón de coke y de las instalaciones para la extracción del zinc.

Alemania ha aprendido que ningún producto químico tiene más aplicaciones en caso de guerra que el azufre. En su estado bruto, sirve para la vulcanización del caucho y para la preparación de la pólvora. Convertido en ácido sulfúrico, es la base de toda la industria química: es indispensable para la fabricación de anilinas y de explosivos, para la industria del acero, de los abonos artificiales, para la electrotenia y para la manufactura de papel y de derivados del petróleo.

EL CARBON Y LA LIGNITA

Italia cuenta con la segunda reserva natural de azufre en bruto del mundo. El Japón tiene buena existencia de piritas. Pero Alemania está obligada a impedir que el precioso elemento se escape por las chimeneas de los hornos de coke.

Para su consumo interior Alemania emplea muy poco de su mejor carbón, que se extrae de las minas del Sarre. Este producto se destina a la exportación. Para su industria química emplea sólo el carbón amarillo ordinario llamado lignita, que sería despreciado por naciones más ricas.

Sólo Italia, de entre las grandes potencias, se ve necesitada a recurrir a la lignita, disponiendo como dispone de muy poco carbón.

La gran industria alemana de las anilinas fué el factor que permitió a esa nación resistir el ataque de sus enemigos durante la guerra última en la forma en que lo hizo. Y ahora, otra vez, es el gran «trust» alemán de las anilinas, la «I. G. Farbenindustrie» el factor principal en la situación. Este «trust» ha hecho casi dasaparecer la desocupación entre los químicos alemanes, y da empleo actualmente al 30 por 100 de los 11,000 químicos que trabajan por la independencia de su patria en lo tocante a materias primas.

Derechos reservados a DIARIO DE L AMARINA por North American Newspaper Alliance.

William GILMAN.

LLEGARON A LA INDIA

ALLAHABAD, enero 22 (Havas).—Los pilotos Doret y Micheletti, que realizan un vuelo de París a Tokio, aterrizaron aquí a las 2 de la tarde; se dirigen ahora a Hanoi, en la Cochinchina.

SE SABRA ESTA TARDE LA SOLUCION A LA CRISIS NIPONA

Se resolverá hoy si el Gobierno se decide a dimitir o aconsejar al Emperador que disuelva la Cámara

Aunque se cree que se decidirá por el segundo extremo, es de notar que a esa medida s oponen los Partidos que precipitaron la crisis con su actitud de burla al Gobierno

TOKIO, enero 22. (AP.) — Los ministros, los jefes militares y los directores de los partidos políticos detatían hoy acerca de la conveniencia de pedir al Emperador que disuelva la Cámara de Representantes que en la sesión tumultuosa de ayer planteó ante el pueblo el problema de la dominación del gobierno por el Ejército.

Los miembros del Gabinete confiesan que el Gobierno pasa por una crisis y que sólo tiene ante sí dos caminos: la dimisión o la disolución de la Cámara baja. No se espera que el Gobierno llegue a una decisión hasta la 1:30 de la tarde de mañana sábado, en que los ministros tienen que reunirse para celebrar un Consejo que se cree será de gran importancia.

La mayor parte de los observadores políticos creen, sin embargo, que el Gobierno se decidirá por la disolución de la Cámara baja.

A la disolución se oponen los partidos políticos que precipitaron la crisis con sus risas, burlas y manifestaciones de hostilidad a los miembros del Gabinete en la sesión que celebró ayer el Parlamento, cuando intentaron presentar el programa de gobierno con crecidos gastos militares.

En el campo opuesto están los militares, los más vehementes de los cuales, según creencia de los observadores, son partidarios de que el Ejército se haga dueño del poder hasta que los partidos se reformen.

La Dieta no celebró sesión hoy. Un rescripto imperial suspendió por dos días las sesiones.

La crisis política ha provocado gran nerviosidad en los círculos financieros e industriales y no se sabe si la política económica del gobierno triunfará.

En la Bolsa de Valores de Tokío se registró una baja general. Acciones que se consideran como el barómetro de la Bolsa perdieron 7 yens después de una baja de 10.80 yens ayer.

Se cree que cuatro miembros del Gabinete de Koki Hirota, que pertenecen a los partidos Minseito y Seiyukai, se han pronunciado contra la disolución de la Cámara baja con el apoyo del almirante Osami Nagano. Estos cinco ministros tienen en su poder la llave de la situación, puesto que se necesita el voto unánime del Consejo para poder disolver la Dieta.

La posición del primer ministro Hirota se considera difícil. Cuando llegó al poder se comprometió a apoyar al gobierno parlametnario, pero también ofreció cooperar con el ejército.

La Liga tratará de resolver sobre la materia prima

Parece que la negativa de Alemania a asistir a esas discusiones no influirá

GINEBRA, enero 22. (AP)— El estudio de una más equitativa distribución de la materia prima a todos los países se acometerá indudablemente por la Liga de las Naciones a pesar de la negativa de Alemania a participar en las discusiones, según se decía esta noche en los círculos de la Liga.

Algunos representantes de la Liga dicen que Alemania no quiere participar por el temor de que los investigadores lleguen a la conclusión de que no es necesario que tenga colonias para adquirir una razonable cantidad de materia prima, mientras en otros centros de la Liga se opina que la materia prima de las colonias es siempre más económica por la razón de que no media el cambio monetario.

La cuestión de Danzig se encuentra a la resolución de la Liga que trata de capear el temporal.

El consejo ha acordado entregar al comité de la Asamblea que se ocupa de la revisión del convenio el asunto referente a si debe pedirse o no la opinión del Tribunal Internacional.

LA HUELGA DE LOS EMPLEADOS DE LA LUZ ELECTRICA FUE POSPUESTA EN CHICAGO

CHICAGO, enero 23. (Sábado).—El Alcalde de la ciudad de Chicago conferenció con los líderes de la Unión Eléctrica y al finalizar la conferencia anunció que la huelga había sido pospuesta hasta el lunes. Las luces de las calles fueron inmediatamente encendidas.

CINCO MUERTOS Y TRES HERIDOS A CAUSA DE UNA EXPLOSION EN EL JAPON

TOKIO, enero 23. (Sábado). (AP) La agencia japonesa Domei dice hoy que cinco personas perdieron la vida y tres recibieron heridas en una explosión que ocurrió en la fábrica de municiones de Oji, cerca de esta capital.

Más de ciento veinte mil personas carecen ya de hogar, las pérdidas ascienden a varios millones de pesos

Doce Estados norteamericanos están afectados por este desastre que ha causado por ahora trece muertos y el éxodo de las poblaciones ante el avance creciente del agua

CHICAGO, enero 22. (AP.)—La destrucción, los sufrimientos y las muertes aumentan con alarmante rapidez a compás con las crecidas de los ríos. Más de 120,000 personas carecen de hogar, se sabe ya de más de trece muertes y los daños suman varios millones de dólares.

La mitad de Lousville está amenazada por las aguas heladas. Para Cincinnati y el Bajo Ohío se predicen inundaciones sin precedentes.

El peligro de las inundaciones alcanza hoy a doce estados, acercándose al desastre de marzo del pasado año en que trece estados de la Unión estuvieron bajo el agua.

Combustible, alimentos y ropas se están enviando a toda prisa a los centros damnificados en avión, tren y botes. La Cruz Roja ha ampliado el radio de sus actividades, abriendo seis oficinas más donde ha establecido material sanitario para combatir las enfermedades. También se han despachado a las áreas castigadas o en peligro, numerosas fuerzas de la Guardia Nacional. El servicio de guardacostas ha enviado 47 botes a los sectores sumergidos y se dispone a enviar más.

La inundación de las plantas eléctricas ha dejado en la más completa oscuridad a una veintena de pueblos Muchas fábricas han suspendido el trabajo y las casas comerciales, anegadas por el agua, han cerrado sus puertas.

Los funcionarios calculan que en el distrito metropolitano de Cincinnati hay de 33,500 a 36,500 personas sin hogar. El servicio eléctrico está en peligro. Los bomberos han tenido que vadear un río con el agua hasta los hombros para salvar un taller ferroviario que se había incendiado. Cinco personas, solicitando auxilios, fueron arrastradas por el río Ohio en una casa.

Mil ochocientos residentes de Portsmouth, Ohio, y sus suburbios se han visto en la necesidad de abandonar sus casas. Las aguas fangosas cubren la mitad de las calles de la ciudad y alcanzan una profundidad de diez pies en algunos lugares.

Las inundaciones están afectando a otras poblaciones de la parte superior del Ohío, incluyendo a New Richmond, Ripley, Manchester, Higgesport, Neville, Moscú, Chilo, Marietta, Ironton, Mingo Junction y Empire. El agua llega a alturas mayores que los tejados de las casas en algunas residencias de New Richmond. Ocho pies de altura ha alcanzado la corriente en el distrito comercial de Pomery.

El tiempo, extremadamente frío, ha agravado la penosa situación de los refugiados, los que se cobijan en carros de ferrocarril, hospitales, edificios públicos, iglesias y tiendas de campaña. Los meteorólogos anuncian más lluvia, nieve y posiblemente un temporal de hielo.

Los diez mil vecinos de Wheeling Island, parte de la ciudad de Wheeling, West Virginia, han tenido que evacuarla. Camiones y vagones se alejan con muebles y enseres.

Los siete mil residentes de Lawrenceburg siguen con atención la crecida del río desde los montes próximos y se ha ordenado ya por las autoridades la evacuación de Leavenwort.

Una compañía de soldados de Guardia Nacional ha recibido la orden de proteger los diques a lo largo del Mississippi en Tennessee contra los dinamitadores. El río Cumberland ha hecho abandonar sus casas a centenares de familias y está poniendo sitio a muchas comunicaciones en Nashville.

Dos aeroplanos, uno de Cape May y otro de Salem, han partido para hacer vuelos de observación en el área Ohío-Indiana.

Las pérdidas aumentan de hora en hora. Lo crecida de las aguas ha dejado sin trabajo a millares de obreros. Portsmouth, Ohío, que tiene fábricas donde las nóminas suman $16.000,000 a la semana, está desierto. Los funcionarios creen que los daños pasarán del millón de dólares

El servicio de tranvías y de autobuses se ha susendido en Louisville para ahorrar energía eléctrica. Millares de teléfonos carecen de corriente. Muchas casas comerciales están cerradas.

Varias fábricas de acero en Ohio y Pennsylvania han susendido el trabajo

PARTIO VANDERBILT

MIAMI, enero 22 (AP).—El avión en que vuela Mr. Vanderbilt partió hoy hacia Georgetown, con rumbo a Paramaribo.

LA TOMA DE POSESION DEL PRESIDENTE F. D. ROOSEVELT

Recientemente se celebró en Washington, frente a la fachada principal del Capitolio, el acto de la jura del cargo de Presidente de los Estados Unidos por Mr. Franklin D. Roosevelt, que comenzó su segundo período como primer Magistrado de la Nación. A pesar de la lluvia que caía pertinazmente sobre las tribunas, millares de personas escucharon el discurso que pronunció el Presidente, de pie y descubierto, abogando por una mejor distribución de la riqueza, de manera que los que nada tienen reciban algo de los que poseen en abundancia. También la Avenida de Pennsylvania, por donde pasó el coche del Presidente en dirección al Capitolio, desde la Casa Blanca, estaba llena de público. La foto superior muestra al Presidente pronunciando su discurso sobre «El cáncer de la injusticia económica», después de jurar el cargo. En la tribuna se hallan, de izquierda a derecha: El Presidente del Tribunal Supremo, Charles Evans Hughes; el Presidente Roosevelt, su hijo James y el Vicepresidente John Nance Garner. La foto inferior muestra al Presidente Roosevelt cuando pronunciaba su discurso, y frente a él, los fotógrafos, y debajo el público que se protegió con unos de la lluvia con paraguas e impermeables. Marvin Mc Intire, secretario presidencial, en primer término, a la derecha, de pie y descubierto, charlando del grupo.

Mr. Roosevelt pedirá al Congreso la aprobación de 13 tratados de buena voluntad con Sur y Centro América

Por el Gobierno de Roosevelt se inicia una campaña que tiende a movilizar la opinión pública contra el Tribunal Supremo, con el objeto de lograr una ley para controlarlo

WASHINGTON, Enero 22. (AP.) Los funcionarios predecían hoy que el Presidente Roosevelt se dirigirá en breve al Senado pidiendo que dé su aprobación a trece «pactos de buena voluntad» con los países centro y suramericanos.

Dos de ellos han sido despachados informalmente a la Comisión de Relaciones Exteriores de la Alta Cámara. Uno es el tratado con Panamá que reemplaza el convenio que regulaba las relaciones entre los dos países desde 1903. En virtud del nuevo tratado los Estados Unidos renuncian al derecho a intervenir en Panamá y convienen en aumentar la renta anual por el Canal. El otro es un convenio sanitario con la Argentina, autorizando el embargo de las importaciones de animales y productos de la tierra de regiones afectadas por enfermedades o insectos.

Los funcionarios del departamento de Estado dijeron hoy que Felipe Espil, secretario general de la reciente conferencia panamericana de Buenos Aires, había enviado las copias autenticadas de los once pactos firmados por 21 naciones americanas, las que se remitirán en seguida al Senado.

Inicia el Gobierno de Roosevelt un plan para «meter en cintura» al Tribunal Supremo de su país

WASHINGTON, Enero 22. (The N. Y. Herald Tribune.) (Por Joseph Alsop.)—El Gobierno de Roosevelt ha concebido un extraordinario plan estratégico para domar al Tribunal Supremo, o por lo menos hacer necesaria la mayoría conservadora de ese Tribunal, cuyo plan, según se ha sabido aquí hoy, será puesto en vigencia durante la actual sesión del Congreso.

Si el plan rinde frutos al ser puesto en vías de hecho, gran parte de la opinión pública será movilizada contra el Tribunal mediante una serie de maniobras calculadas a presentar de manera dramática, el conflicto entre el gobierno y la ideología social del Tribunal.

Entonces, la presión así creada sobre el Congreso será utilizada para aprobar una ley requiriendo un fallo de siete contra dos, es decir una de las dos terceras partes de la mayoría del tribunal, para declarar inconstitucional una ley federal.

Este es el plan de la administración tal como existe en la actualidad. Pero es posible que haya de ser alterado o abandonado pues el Presidente, en más de una ocasión, ha cambiado de parecer.

Pero todo hace indicar que el plan será llevado a cabo. Y es muy posible que cuando el Congreso comience a discutir la legislación sobre horas laborables y jornales, que es uno de puntos más importantes en su agenda, se eleve la petición al Tribunal pidiéndole su opinión adelantada sobre las medidas propuestas, la que será utilizada en el plan estratégico.

También se ha confirmado hoy que el Presidente convocara a una conferencia para discutir el curso de acción contra el Tribunal Supremo. La conferencia, en la que participarán los líderes del Congreso y los expertos en materia constitucional, será también parte del plan.

Dos grandes factores políticos apoyan el plan. El gran triunfo electoral de Roosevelt y del New Deal en las elecciones de noviembre, y el hecho de que los talleres de agricultura y trabajo están ejerciendo presión sobre la Casa Blanca para que tome una acción constitucional que nulifique la decisión del Tribunal sobre la Ley de Ajuste Agrario y la NRA, ambas declaradas inconstitucionales por la Corte Suprema.

TRES BUQUES EN PELIGRO EN EL MAR DEL NORTE A CAUSA DE LOS TEMPORALES

OSLO, Noruega, enero 22. (AP).—Tres buques estaban en grave peligro en el Mar del Norte, frente a Noruega, esta noche, mientras un fortísimo viento azota a la península escandinava. Un cuarto barco, el inglés «Strathebrie», llegó a Aberdeen después de capear un terrible temporal.

El noruego «Karmt», el sueco «Lilien Walch» y un tercer buque que no ha sido identificado aún se encuentran en peligro y han solicitado auxilios con insistencia.

Hubo gran merma en la producción de automóviles

La ineficacia de cuantas gestiones se realizaron aumenta el paro obrero

DETROIT enero 22. (AP)— Aumenta el número de los obreros sin trabajo en las fábricas de automóviles como resultado de la ineficacia de las conferencias que se están celebrando en Washington. Más de 32.000 hombres han abandonado seis fábricas de la General Motors en esta ciudad, mientras cincuenta mil más de la Chrysler Corporatión dejaron de trabajar hoy porque sus cuatro divisiones no han podido obtener cristales. Los obreros de la Chrysler volverán a la fábrica el lunes.

En Flint Michigan, punto focal de la huelga de la General Motors, donde los obreros ocupan dos fábricas de la Fisher Body, prevaleció la tranquilidad.

Los oficiales de los 2,300 soldados de la Guardia Nacional que se concentraron en Flint después de los motines que ocurrieron en la fábrica número 2 el 11 de este mes, dicen que no han recibido ninguna orden que indique inmediata desmovilización.

Los efectos de las huelgas se notaron en la producción de automóviles durante la semana. Gram-s Inc. calcula una producción de 81.395 automóviles contra 92.280 la semana pasada. El informe de Ward dice que la baja fué de 35.703 a 73,509 unidades en la semana.

Su Santidad el Papa Pío XI perdió ayer el habla por espacio de media hora a causa de su gran postración

Una bandera a media asta, izada ayer en los edificios del Papado, hizo creer a mucha gente ayer, que el Sumo Pontífice había fallecido. congregándose mucha gente con ese motivo

CIUDAD VATICANA, enero 22. (A. P).—Dos períodos de postración por los cuales pasó hoy Pío XI, dejaron a Su Santidad sin habla durante media hora, según se informó en el Vaticano.

Estos ataques son causa de nueva ansiedad acerca del estado del Sumo Pontífice, debilitado ya por los esfuerzos que tiene que realizar su corazón por causa de los constantes dolores.

El problema resulta particularmente difícil, según dicen los informantes de la Santa Sede, porque las inyecciones de estimulantes que habían prescripto los médicos, ya no tienen la efectividad de los primeros días.

Se asegura que son tan agudos los dolores que experimenta el Papa en las piernas, que no puede soportar sobre ellas ni el ligero peso de las sábanas. Ha tenido que instalarse una especie de jaula de alambre al objeto de mantener las ropas distanciadas de las extremidades inferiores. También produce al Papa intensos dolores el brazo derecho.

Esta mañana el Papa se hallaba bastante bien y fué trasladado al sillón de ruedas, recibiendo a monseñor Alfredo Ottaviani, asesor del Santo Oficio. Cuando Ottaviani felicitó a Su Santidad por haber abandonado el lecho, el Papa le dijo que deseaba estar bastante fuerte para ir al patio a tomar el sol.

Durante el día el Pontífice observó el décimo quinto aniversario de la muerte de su predecesor, Benedicto XV. El jefe supremo de la Iglesia Católica hizo rogativas especiales desde su cama mientras se celebraba una misa de Requiem en la Capilla Sixtina.

Una bandera a media asta hizo pensar a muchos que el Santo Padre había rendido su alma

CIUDAD VATICANA, enero 22. (Por John Whitaker, del New York Herald Tribune).—La bandera blanca y amarilla de la Iglesia Católica, Apostólica y Romana que ondea sobre los edificios papales que gozan de extraterritorialidad, estaba izada a media asta hoy, y muchos romanos, no dándose cuenta que señalaba el décimo quinto aniversario de la muerte del Papa Benedicto 15, creyeron que el Papa Pío XI había muerto.

Cientos de personas, al ver la bandera a media asta en lugares como la plaza di Espagna, se dirigieron al Vaticano, en donde el Papa, aunque en estado crítico de salud y sufriendo agudos dolores, estaba escuchando una misa especial en honor de Benedicto XV.

La inquietud que siente el pueblo por la salud del Papa, también es compartida en los círculos del Vaticano. El médico personal del Pontífice, doctor Aminta Milani, le rogó nuevamente hoy a éste que llamara a los especialistas, pero sin que el Papa le hiciera caso.

El doctor Milani permanece casi todo el tiempo en el Vaticano para estar cerca del Pontífice en caso de emergencia.

El cardenal Pacelli le informó esta mañana al Papa sobre la muerte del conde Maggiorini Capello, ministro de Nicaragua ante la Santa Sede.

El Pontífice, que le había enviado su bendición ayer a su amigo moribundo, le pedió al cardenal Pacelli que le llevara el pésame a los familiares.

Hoy se hicieron nuevas pruebas en la estación radiofónica del Vaticano, como preparativo para la transmisión del mensaje que Su Santidad enviará por ese medio al Congreso Eucarístico de Manila, en febrero 7, día de la sesión final. Se duda, en general, que Su Santidad pueda pronunciar su discurso. Los que escucharon su mensaje radiofónico dirigido a la cristiandad durante las Navidades recuerdan que, aun entonces, antes de su recaída, su voz era débil.

La voluntad de hierro de Pío XI y su determinación de cumplir con sus obligaciones, se han manifestado claramente en las últimas semanas. Se cree aquí que el Papa hará un heroico esfuerzo para pronunciar su mensaje, por doloroso que ello sea, ya que ha tenido siempre gran interés en ese Congreso Eucarístico.

El Gobierno japonés ha formulado contra Estados Unidos la acusación de querer controlar el Pacífico

En un panfleto dado a la publicidad se dice que dicho país está tratando, además, de penetrar en el mercado chino, por lo que ha reforzado su Escuadra y sus fortificaciones

TOKIO, enero 22. (The N. Y. Herald Tribune) (Por Wilfrid Fleisher) El ejército japonés, en un panfleto publicado ayer, en el cual se explica un programa expansionista de 7 años, que requiere un gasto total de mil cuatrocientos millones de yens, acusó a los Estados Unidos de querer obtener el control del Pacífico y dominar los mercados de China. El programa de expansión será discutido en la actual sesión de la Dieta.

Dice el panfleto: «Los Estados Unidos, cuyos deseos son de controlar el Pacífico y penetrar en el mercado chino, recientemente ha estado reforzando su fuerza naval y tratando de abrir mercados en el exterior en concordancia con su recuperación económica y la mejoría general de su situación interna. También abriga el proyecto de reforzar las fortificaciones de sus posesiones insulares en el Pacífico».

El panfleto, del cual fueron distribuidas cien mil copias, también acusa a China, Rusia e Inglaterra.

Dice: «La Unión Soviética ha adoptado la política zarista de tratar de obtener una salida al mar por el Este y ha asumido una actitud hacia Japón y Manchukuo que es francamente provocativa y ofensiva, concentrando al mismo tiempo, grandes fuerzas militares a lo largo de la frontera.

Mediante su programa económico quinquenal, Rusia ha aumentado considerablemente su ejército. Ahora dispone de noventa divisiones de infantería, veinticinco divisiones de caballería, cinco mil tanques y cinco mil aviones. Su ejército cuenta ahora con un millón seiscientos mil hombres. Por tanto, los armamentos soviéticos constituyen una grave amenaza para la defensa nacional del Japón».

El cargo que se le hace a Inglaterra es que «está extendiendo gradualmente su influencia sobre China y tratando de mantener sus derechos e intereses con todos los recursos que dispone. Inglaterra no deja pasar oportunidad para intervenir en la política continental Japonesa, especialmente en las relaciones chino-japonesas.

UN PARO DE ELECTRICISTAS SUMIO EN LA OSCURIDAD A LA CIUDAD DE CHICAGO

CHICAGO, enero 22. (AP).—La huelga de los obreros electricistas municipales ha sumido a esta ciudad en la oscuridad esta noche, amenazando con la paralización del tránsito de vehículos por las calles y dejando a la Policía sin los medios para dar las señales de alarma en casos de criminalidad o de incendio.

A las ocho de la noche se extinguieron las luces en toda la ciudad, excepto el distrito del Parque, las señales automáticas del tráfico desaparecieron y treinta y ocho de los cincuenta y cinco puentes de la ciudad sobre el río Chicago quedaron levantados.

TRATARON LOS LADRONES DE SAQUEAR LA TUMBA DE SIR BASIL ZAHAROFF

PONTOISE, Francia, enero 22. AP. La Policía descubrió hoy un intento de los ladrones de saquear la sepultura de Sir Basil Zaharof; los violadores de tumbas sólo lograron hacer pasar un taladro por uno de los puntos del sarcófago, pero no lo pudieron abrir; se han doblado las guardias en evitación de nuevos intentos.

ACTUALIDAD INTERNACIONAL

Aunque la situación europea diste mucho de hallarse cercana de un apaciguamiento general, los sucesos de los dos últimos días tienden a confirmar que la Gran Bretaña, colocada ya en plano contrario o por completo a las discusiones alemanes, intenta una política conciliadora, al parque presionante sobre los países que mayores causas de futuras guerras pudieran producir en Europa; el gobierno de Londres, partiendo del principio de la inflexibilidad del Imperio, está efectuando una vasta operación financiera con Francia; se sabe que la City recogerá 100 millones de libras esterlinas de valores franceses, lo que representa al par que una seguridad en cuanto al futuro, la confianza de que la Foreign Office mantendrá una más estrecha cooperación con el Quai d-Orsay. Inglaterra, en las presentes circunstancias, tiene que contar con Francia no tan sólo para la defensa de sus intereses en Oriente, sino también para el apoyo de su política en Asia; la actitud del Partido Militar en el Japón, que va creciendo en pujanza diariamente con la inclinación que muestra a «la vida peligrosa», es para la Gran Bretaña una positiva amenaza contra sus intereses imperialistas. La actitud de la Gran Bretaña de acercarse a Francia de estrechar con ella la amistad, implica por eso, algo más que una coincidencia de ideas, algo más que una maniobra de táctica imperial; representa el enlace indisoluble de los intereses.

La diplomacia alemana sufrió un grave error cuando concertó el tratado con el Japón; a los mismos japoneses ha perjudicado ese convenio, que se ha visto inspirado por los militaristas, como confirmó el mismo Arita, en la Dieta Imperial. Alemania no puede colocarse, en ventaja para la Gran Bretaña contra Rusia, sino en los momentos en que Rusia amenaza los intereses británicos en el Oriente; si no existen estas circunstancias, no es útil a la Gran Bretaña la alianza de Alemania, Inglaterra, ademas, ha llevado como política siempre el evitar que los conflictos de Asia ganen a Europa; no se opuso a la alianza franco-rusa, porque en ella constaba que ese instrumento no es válido en sus consecuencias sino para Europa. La intención es la misma siempre, defender los intereses imperiales, localizando los conflictos. Así, pues, una alianza nipo-germana no podría celebrarse con provecho sino extendiendo una posibilidad de adhesión de la Gran Bretaña; de lo contrario no pasa de ser un amago, una peligrosa amenaza, algo, en fin, no molesto para Inglaterra como para la misma Rusia.

Los acontecimientos que se están desarrollando en estos momentos en el Japón señalan un momento difícil y peligroso en la vida de la Gran Bretaña; si el partido militar triunfa, surgirá en el Extremo Oriente una situación Hitler nada favorable a los intereses británicos, que en parte de China mantienen una dominación «nipo-colonial», como señalaba Sun Yat Sen. Las aventuras del Fuhrer, los impulsos sin contener, siempre han sido bien acogidos por los militares nipones; en Inglaterra creen que todo lo que esas tendencias refrenen oportunamente en Europa, será ventajoso a refrenar también los mismos arranques y los mismos métodos inmoderados de los discípulos de Inazo Nitobe, el propagandista de la mística de la guerra.

Es probable que cuando Alemania e Italia respondan a la nota británica lo hagan preparándose a una colaboración europea, que otra cosa es posible en las circunstancias actuales. El problema español ha dejado de ser ya para la Gran Bretaña lo que era; constituye ahora sólo un expediente para que las potencias ejerzan presión unas sobre otras para ganar concesiones en otro campo; la inmoralidad del método ha hecho un efecto pésimo en la opinión pública de la Gran Bretaña, preocupada, además, por las consecuencias que para Portugal pudiera tener el problema de España. Por lo pronto, en el campo económico, el conflicto de la República Española ha contribuído a la destrucción del poder financiero de Portugal, con la paralización que señala la interrupción de las comunicaciones terrestres con el Continente. Portugal ha resistido, pues, bloqueada indirectamente.

(J. L. M.)

M.E.C.D. 2016

SUPLEMENTO DIARIO EN ROTOGRABADO

DIARIO DE LA MARINA

ACTUALIDAD NACIONAL E INTERNACIONAL

LA HABANA, SABADO, 23 DE ENERO DE 1937

EL PRESIDENTE Roosevelt, ante el del Supremo de los EE. UU., jurando su cargo de primer mandatario de la nación norteamericana, para su nuevo período presidencial que se inició el pasado día 20. El solemne acto celebróse ante los miembros del T. S. de la Unión, Cuerpo Diplomático y altos dignatarios de Washington (Foto Wide)

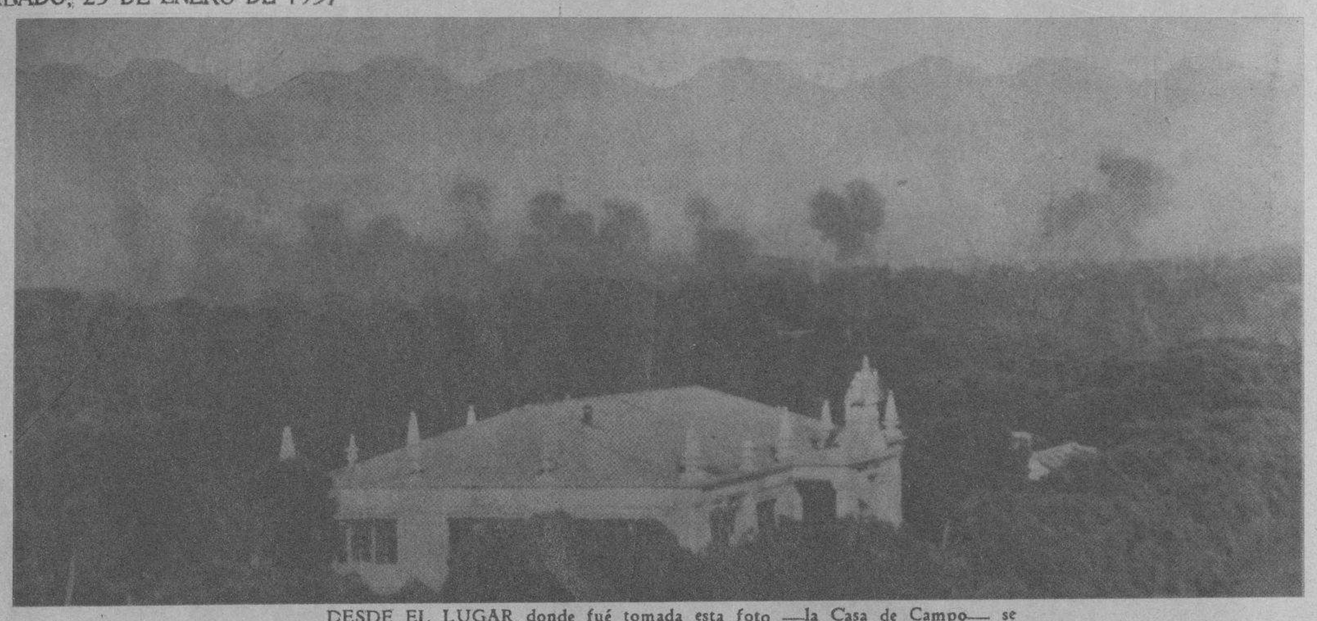

DESDE EL LUGAR donde fué tomada esta foto —la Casa de Campo— se distingue Madrid empenachado de humo como consecuencia de uno de los últimos bombardeos aéreos a que fué sometida por las tropas nacionales (F. W.).

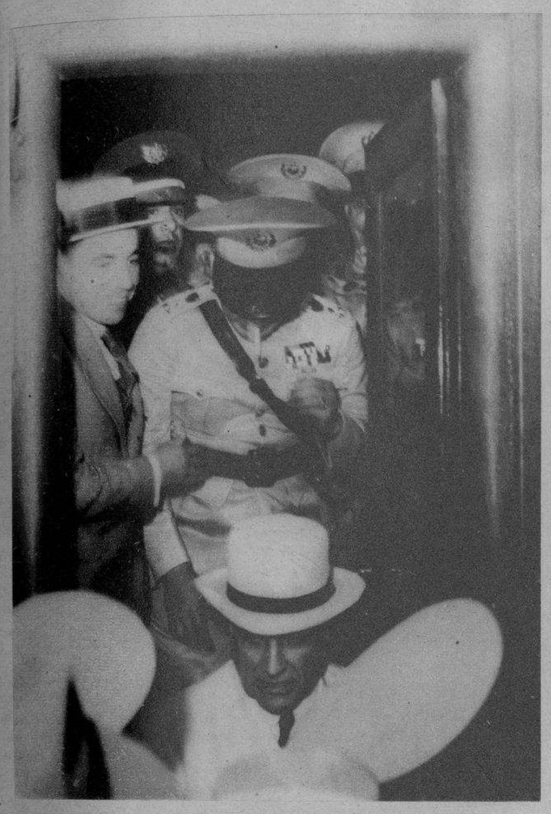

DESPUES DE LA interesante excursión por Santa Clara y Cienfuegos, ayer por la tarde regresaron a la Habana el Hon. Sr. Presidente de la República Lcdo. Laredo Bru y el Jefe del Estado Mayor del Ejército Constitucional Coronel Fulgencio Batista. Aquí se les ve, en el momento en que descendían del tren, a su arribo a la estación (F. M.)

UNA OLA HUMANA se congregó ayer en nuestra Estación Terminal para dar la bienvenida—al regreso de su excursión por Cienfuegos y Santa Clara—a los señores Laredo Bru y Batista, a quienes se ve en esta foto cuando iban a abordar el automóvil, a la salida de la Estación (Foto D. M.)

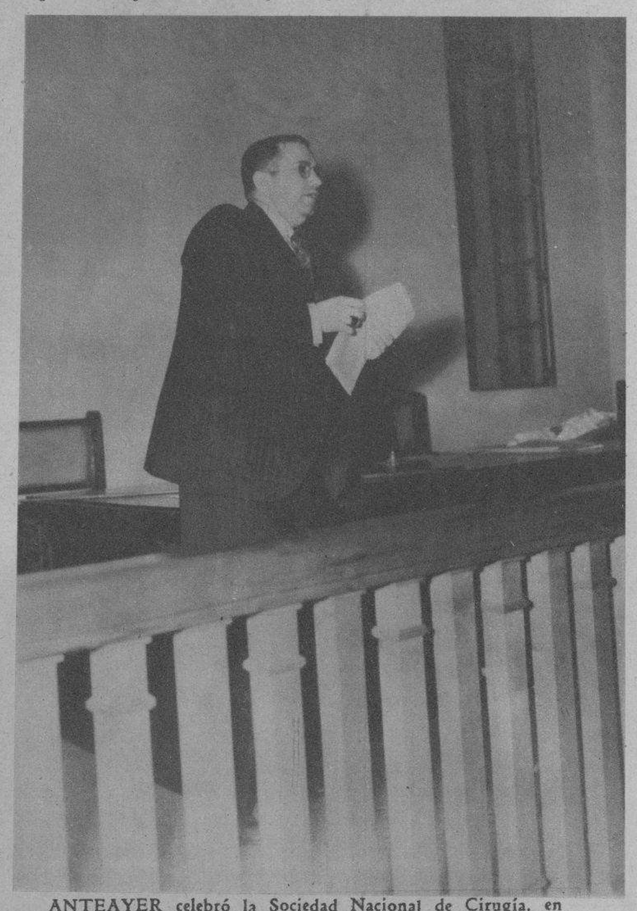

ANTEAYER celebró la Sociedad Nacional de Cirugía, en su sede de la Academia de Ciencias, una sesión pública ordinaria, ante la cual usó de la palabra, entre otros compañeros, el doctor Alberto Inclán—en la foto—. La disertación del distinguido médico abordó el tema del tratamiento quirúrgico de las fracturas (Foto D. M.)

EN EL 5o. DISTRITO Militar celebróse una importante reunión a la que concurrieron las señoras Caridad González de García Pedroso —que presidió—: Teresa de Beche de Arango, acompañadas por un gran número de damas, que se organizan a fin de colaborar en las fiestas de Caridad a beneficio de los niños pobres, ancianos desvalidos y enfermos crónicos, que se habrán de celebrar los días 30 y 31 del actual (Foto D. M.)

ANTE EL DR. LUIS Ortega y otros profesores de la Universidad se llevó a cabo ayer el acto de la toma de posesión del nuevo Secretario del Alma Mater, doctor Ramón Miyar, aquí presente, en el momento en que asumía tan importante cargo (Foto M. D.)

SIGUIENDO a su Presidente Charles Evans Hughes, los miembros del Tribunal Supremo de los EE. UU., se dirigen al estrado en el cual y ante numeroso público, pese a lo desapacible del tiempo, tomaron el juramento al Pte. Roosevelt, al iniciar—el pasado día 20—su segundo período presidencial para el que fué electo en los comicios del pasado noviembre (F. Wide)

UN GRUPO de periodistas obsequió al doctor Elpidio Guzmán, jefe del personal de la Secretaría de Comunicaciones, con un banquete en el cual reinó la más absoluta cordialidad. Mostramos aquí un detalle del significativo acto (Foto D. M.)

F.C.D. 2016

DEPORTES QUE JAMÁS VEREMOS EN CUBA

MADELEINE Carroll, en el Valle del Sol (Idaho), donde pasa la temporada de invierno dedicada a los deportes del ski y otros que han hecho furor esta temporada (F. Wide) (Foto Wide World)

UNA MISA especial para los entusiastas del ski, se celebró recientemente en Berlín (New Hampshire), a la que asistieron más de 400 skiadores (Foto Wide World)

PAPEZ y Kalr Zwack, que ...s campeones en Europa, se ...an en su especialidad en ...el del Rockefeller, de New ... Esta pareja ha hecho su ... en los Estados Unidos, ...ndo parte en el Ice Ameri... Follies este año (F. Wide)

LOS ESTADOS Unidos, están dispuestos a superar a Saint Moritz (Suiza). Aquí vemos a un grupo de entusiastas del deporte de la nieve en Katcham (Idaho) dispuestos a practicar en los campos habilitados que rivalizan con los mejores de Europa (F. Wide)

UNA VISTA de la pista de hielo del Rockefeller Plaza (New York), que tiene unos 100 pies por 60, con un espesor de una pulgada y media de hielo. Aquí vemos uno de los momentos interesantes en que se deslizan sobre ella numerosos esquiadores (Foto Wide)

ACROBACIAS sobre la pista de hielo del Madison Square Garden. Doce artistas del hielo, realizan el baile «Ice Follies 1937» ante 10.000 espectadores (Foto Wide)

O'Tes de skating, ...ticando actual... ...lle del Sol, ba... ...de Hans Hauser, ...ectado de Aus... ...o Wide)

EN ...rove (Ill.), los ...ski deleitan a ...adores, durante ...as del Norge... ...to Wide)

UN BELLO paisaje, que jamás podremos contemplar en nuestra isla, sobre el que se desliza suavemente este tobbogan, lleno de la alegría de estas dos muchachas (Foto Wide)

TRANSBORDADOR aéreo en el Valle del Sol de los Estados Unidos. Madeleine Carroll, la artista de la pantalla, sentada en una confortable silla, se desliza de la Dollar Mountain desde 2450 pies de altura, hacia su cabaña (Foto Wide)

MISS ROBERTA Brass, marchando por los alrededores de su cabaña en Dollar Mountain, en el Valle del Sol, llamado justamante el Saint Moritz de EE. UU. (Foto Wide)

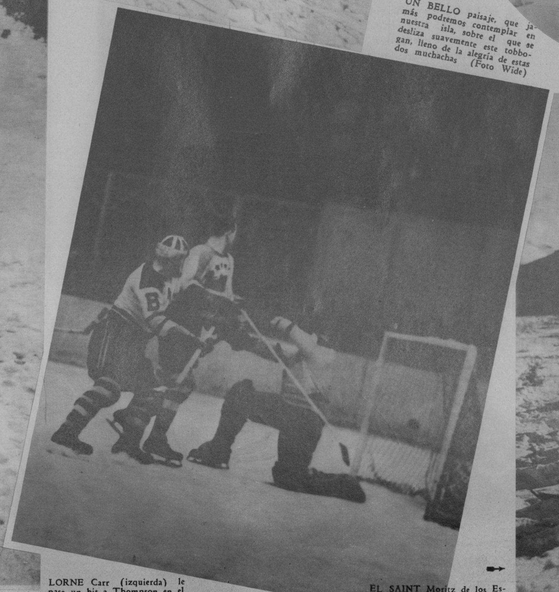

LORNE Carr (izquierda) le pasa un hit a Thompson en el segundo período de un encuentro celebrado en el Madison Square Garden. Thompson, de Boston, ganó por 3 a 0 (Foto Wide World)

EL SAINT Moritz de los Estados Unidos, el Valle del Sol, muestra aquí todo su esplendor argentado de nieve, sobre la cual los deportistas han evolucionado este año (Foto Wide)

M.E.C.D. 2016

Para el baño y el tocador

HE aquí un grupo selecto de productos, que constituyen el detalle máximo de elegancia para el baño y el tocador:
La Legítima Agua de Kolonia 1800 de Crusellas, que impregna la ropa y el pañuelo con su perfume delicioso y persistente. El Jabón Kolonia 1800 deja la piel fresca, agradable y deliciosamente perfumada. El polvo de talco Kolonia 1800, de fragancia exquisita y perfecta adherencia. Los productos Kolonia 1800 de Crusellas imprimen un sello de elegancia y distinción. Su perfume es característico de las personas de gusto refinado.

Exija la "LEGITIMA KOLONIA 1800 DE CRUSELLAS"

EL SR. SANGUILI; los hermanos Morales, el artista Massaguer y un grupo de bellas damas, posaron para nuestro fotógrafo, en un «party» del cada día más concurrido Casino Nacional (F. D. M.)

UN RINCON del aristocrático, alegre Casino Nacional, lugar de cita obligada para nuestra sociedad. Junto al señor Otero, un grupo de sus amigos pasa agradablemente la noche, en una de las más brillantes fiestas celebradas últimamente (Foto D. M.)

SUMANDOSE a los asiduos concurrentes, cada día en mayor número, del Casino Nacional, aquí vemos a los señores Santeiro y Gómez, con sus respectivas esposas, ocupando una mesa durante una de las últimas brillantes noches de ese centro aristocrático habanero (F. D. M.)

ELISABETH SCHUMANN, notable soprano, quien dará dos conciertos exclusivos para los socios de Pro-Arte Musical los días 25 y 27 del actual enero (Foto D. M.)

LOS NUEVOS Comisonados del Servicio Civil, señores Cartañá (Presidente), Cueto, Domingo, Fernández de Castro, Haedo, Fernández, Prado, Aguado y Herrera reunidos para tomar posesión de sus respectivos cargos, acto que tuvo lugar ayer ante el Secretario de Gobernación. Figuran además los señores Alvarez Mena (Secretario), Giménez Cabrera (Jefe Examinador), Muiña (Pagador) y Villageliú, decano de los empleados de la Oficina (F. D. M.)

Placer y deporte
es usar estas cámaras

La alegría de fotografiar es completa con una Kodak

¡ADELANTE! es y ha sido el lema de la Kodak. Los últimos adelantos fotográficos comprenden mejoras en las cámaras Kodak, mejoras en la Película Kodak. Los resultados se *ven* . . . en forma de nítidas fotos que toman millones de aficionados.

Hay que renovar las viejas ideas que uno tenga acerca de fotografía. Los aparatos antiguos eran buenos . . . en su día. Una Kodak nueva proporciona, sin trastorno alguno, fotografías que se enseñan con legítimo orgullo.

El precio y apariencia de las Kodaks y Brownies constituyen una sorpresa agradable: véanse donde el letrero KODAKS.

Kodak Cubana Ltd.
Neptuno 236 --- Habana

SIX-20 BROWNIE JUNIOR
Con seguridad típica de toda Brownie, la Six-20 toma buenas fotos de 6 x 9 cm. (6.5 x 11 cm. con la Brownie Six-16). Es sencilla (de foco fijo) y lleva lente Menisco y obturador rotatorio. Por su frente elegante de metal y partes niqueladas, parece de más precio.

KODAK JIFFY SIX-20 "Jiffy" fué la primera cámara plegadiza tan sencilla como una Brownie. La Six-20 toma fotos de 6 x 9 cm. Hay además la Six-16 y la Jiffy V.P. (*vest pocket*), para fotos de 6.5 x 11 y 4 x 6.5 cm., respectivamente.

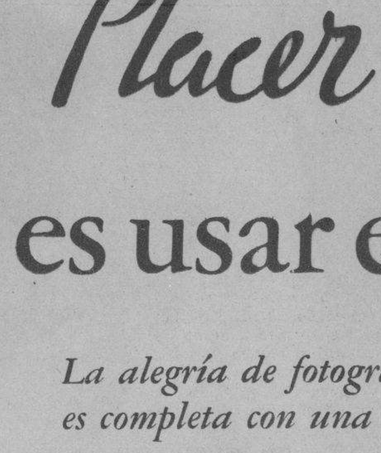

KODAK SIX-20 (*f*.6.3)
Una de las cámaras finas más populares. Su objetivo *f*.6.3 toma instantáneas en casa, de noche, con Película Kodak Supersensitiva y bombillas Photoflood. Su obturador tiene velocidades hasta de 1/100 de segundo. Es de acabado elegante con partes de metal esmaltadas. Toma fotos de 6 x 9 cm., y la Kodak Six-16 de 6.5 x 11 cm.

CINE-KODAK EIGHT (8) "El cine al alcance de muchos." Merced a un nuevo invento, un metro de film hace por cuatro. El "Ocho" filma cintas nítidas con sólo apretar un botón.

KODAK JUNIOR SIX-20 (con *f*.6.3)
Es una "ganga": por su objetivo *f*.6.3, que permite tomar buenas fotos aun bajo malas condiciones, y hasta instantáneas en casa, DE NOCHE, con Película Kodak Supersensitiva ("SS") y bombillas Photoflood. Ganga por su obturador de tres velocidades, ganga su equipo, ganga por sus fotos (de 6 x 9 cm.). La Kodak Junior Six-16 toma fotos de 6.5 x 11 cm.

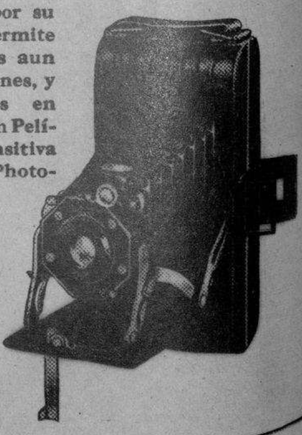

M.E.C.D. 2016